SEA DELICADO... JUEGUE CARNAVALES CON TALCO PARA DAMAS VIABEL Insistentemente Perfumado

CENTRAL DE BOLIVIA

PRESENCIA

AÑO XVII - No. 3.545 - LA PAZ, BOLIVIA, DOMINGO 3 DE MARZO DE 1968 36 PAGINAS - $b. 1.-

CARNAVALES FELICES CON RIN CONTRA EL MALESTAR CAUSADO POR EL EXESO DE COMIDAS Y BEBIDAS

Chile califica de "innecesaria e injusta" la actitud boliviana

Canciller Valdés afirma que las FF.AA. de Bolivia tenían información precisa de la zona por donde los guerrilleros pasarían a Chile y se pregunta: "¿Por qué no las detuvieron?".

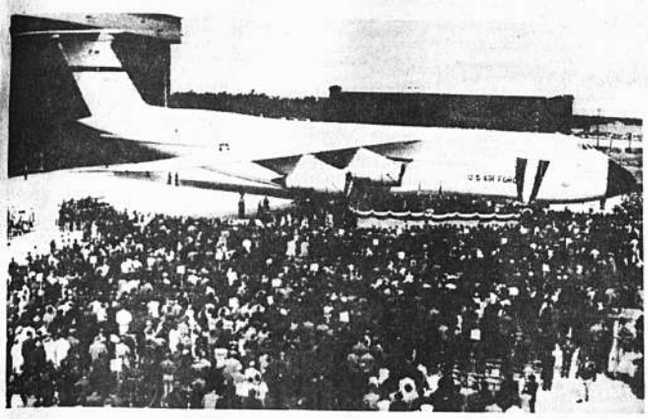

MARIETTA, Georgia, marzo 2 (AP).- El gigantesco avión C5A es visto al lado de la plataforma de los oradores en la planta de la Lockheed-Marietta, hoy, al ser descubierto. El avión es el mayor del mundo y tendrá su primer vuelo de prueba en junio. El Presidente Johnson está en la plataforma en frente de los motores. (RADIOFOTO AP)

Santiago de Chile, 2 (AP).- El Canciller Gabriel Valdés declaró enérgicamente que "Chile no es lugar de tránsito ni refugio para personas interesadas en promover la violencia en otros países americanos".

Comentaba la situación planteada por Bolivia en la Organización de los Estados Americanos (OEA) por el trato dado por el gobierno a cinco guerrilleros que huyeron de Bolivia a Chile.

Valdés calificó de innecesaria e injusta la actitud del gobierno boliviano, y dijo que "ya esta bueno que se deje de culpar a Chile de muchas cosas que pasan en ese país (Bolivia), con el cual quisiéramos mantener buenas relaciones".

"Se invoca la solidaridad americana. Pero la solidaridad empieza con el respeto entre las naciones. La decisión chilena de detener y expulsar a los cinco guerrilleros fue legal recta y clara.

Valdés insistió en que Chile no ha contravenido ningún acuerdo o recomendación de la OEA, ya que cuidamos bien nuestras fronteras como lo prueba el hecho de que en cuanto los guerrilleros entraron a nuestro territorio, los detuvimos.

Dijo que Bolivia, en cambio, no actuó igualmente, ya que tenía información precisa de la ruta que seguían los guerrilleros en fuga, y sin embargo "quien sabe por qué razones no los detuvieron".

Un informante autorizado dijo que el Comandante en Jefe del Ejército boliviano, general Alfredo Ovando Candía, "llamó personalmente por teléfono al Cónsul chileno en La Paz el día 16 de febrero, para informarle que los guerrilleros huían hacia Chile. Le dió la ruta exacta incluso los hitos fronterizos entre los cuales pasarían". y se preguntó:

"Si tenían esa información tan exacta? Por qué no los detuvieron?.

El informante insinúo que "talvez Bolivia quiso que la brasa ardiente pasará a manos de Chile sabiendo que nos ocasionaría un problema".

Los informantes señalaron que Chile ha comunicado a todas las cancillerías del continente la forma exacta en que ocurrieron los hechos, y que esos países tienen "seguridad comprobada"... de que Chile no es un lugar de libre acción o refugio para los promotores internacionales de la violencia".

Marzo 2 (AP).- Un soldado survietnamés observa desde la muralla de la ciudadela de Hue, las ruinas de las casas de esa antigua fortaleza. Los residentes van regresando lentamente a sus hogares destruidos en un ochenta por ciento durante la batalla de 25 días para capturarla de las fuerzas comunistas. (RADIOFOTO AP)

Ante el planteamiento hecho por Bolivia

La OEA busca fórmula para eludir el caso sin sufrir desprestigio

Se habla de que Chile podría abandonar la OEA en caso de que este organismo acepte sugerencia boliviana.

Washington, 2 (AP).- Una serie de intensas gestiones se estaban desarrollando hoy ante la perspectiva de que la nueva disputa de Bolivia con Chile confronte con una nueva crisis a la Organización de los Estados Americanos.

El posible retiro de Chile de la Organización era una hipótesis que comenzó a agobiar a la diplomacia continental.

La posición chilena no había evolucionado aún hacia ese punto crucial, pero la expresión clave en las conversaciones secretas, según los que han participado en ella, es que Chile "no toierará" ninguna acción que entienda como un menoscabo para su soberanía.

El Consejo de la OEA oyó ayer un pedido de Bolivia para que las naciones americanas expresaran que "comparten la preocupación" de Bolivia por el tratamiento dado por Chile a los restos de las guerrillas de Ernesto (Che) Guevara, pero no tomó ninguna acción.

Los representantes de ambos países cambiaron cargos en la sesión de emergencia solicitada por Bolivia y el embajador argentino, Eduardo A. Roca, aconsejó "una actitud de cautela que no signifique indiferencia ante la situación" al notar que se trata de un conflicto que "envuelve a dos países amigos".

La cuestión ahora sería cómo dar satisfacción a la demanda boliviana sin ofender a Chile.

En una reunión privada celebrada anoche en la residencia del Presidente uruguayo del Consejo, Emilio Oribe, Roca propuso una fórmula conciliadora que pudiera aliviar la tensión.

Estaban presentes los representantes de Chile, Alejandro Magnet, y de Bolivia, Raúl Diez de Medina, además del decano del cuerpo diplomático, el embajador nicaragüense, Guillermo Sevilla Sacasa.

Según la fórmula de Roca, el Consejo de la OEA pudiera solicitar al Comité Jurídico Interamericano, que tiene sede en Río de Janeiro, un veredicto sobre la condición jurídica de los guerrilleros "que ni son delincuentes comunes en el sentido de la definición, ni elementos políticos conforme a la tradición latinoamericana."

Lo que la fórmula Roca obtendría de inmediato es sacar la cuestión de la sensitiva arena de la OEA para ponerla en manos de los fríos juristas.

La crisis quedaría congelada en la esperanza de que el tiempo resuelva el asunto.

La iniciativa no ha avanzado aún, pues Chile sostiene que la cuestión del trato que ha dado a los guerrilleros no es de la competencia de la OEA, sino responsabilidad soberana de Chile.

Ellos, según los describen fuentes que están en posición de saber, se complicaría por dos factores: la impresión chilena de que Bolivia le está ocasionando problemas, a la vez que un tratamiento prejuzgado de sus acciones.

Los chilenos justifican lo segundo diciendo que a nadie se le ha ocurrido venir semanalmente a la OEA cuando el aparato de la Cubana de Aviación desciende en México con un pasaje de potenciales guerrilleros, ni que tampoco los miembros de la OEA han mostrado celo alguno para que México cumpla con las obligaciones interamericanas rompiendo relaciones diplomáticas con Cuba.

México es el único país que no ha dado cumplimiento a la resolución de la conferencia de cancilleres de 1964 disponiendo que los gobiernos de las Estados Americanos no mantengan relaciones diplomáticas ni consulares con el gobierno de Cuba.

La aerolínea Cubana de Aviación mantiene un vuelo regular entre La Habana y ciudad de México.

Los chilenos, según la fuente, consideran que hay una dualidad insostenible en el celo de la OEA y entienden eso como una decisión prejuiciada hacia Santiago.

La impresión del transfondo bilateral de la controversia parecía ser expuesta por el canciller chileno. Gabriel Valdez, al insinuar que la brasa ardiente pasara a manos de Chile, sabiendo que nos ocasionaría un problema."

Complica la situación el hecho de que nunca se decidió si el Consejo de la OEA tiene poderes para entender de asuntos políticos.

Excavación de túneles norvietnamitas llegó ya a las alambradas que protegen Khe Shan

POR FRANCOIS PELOU

SAIGON 2 (AFP).- Después de su ataque de sondeo de ayer, las fuerzas norvietnamitas seguían hoy cavando pozos y tineles en torno a la base norteamericana de Khe Sanh, incluso por debajo de las alambradas de púa que defienden la base y ante la mirada de sus defensores.

Este formidable trabajo de hormigas precede, según el mando norteamericano a un ataque general que aunque no parece próximo será decisivo.

Después de dos ataques realizados en febrero contra posiciones de los "marines" norteamericanos, los norvietnamitas atacaron ayer las líneas de los "rangers" sudvietnamitas.

Como hace veinte años contra los franceses, en Diem Bien Phu, el General Giap probó ayer una nueva táctica destinada a evaluar la consistencia de las defensas.

En los últimos días, los zapadores norvietnamitas habían abierto ya pozos individuales a lo largo de las primeras alambradas de púas que rodean la base.

La artillería norteamericana aniquiló a los soldados que se metieron en los pozos durante la segunda ola de asalto, pero los que atacaron en la primera ola habían conseguido atravesar las alambradas.

Sus cuerpos fueron hallados esta mañana en posturas grotescas, muertos entre las púas.

Como sucedía en dos ataques anteriores, se trata, al parecer, de una nueva operación destinada a mellar la resistencia de distintos puntos del perímetro y permitir a los oficiales de la inteligencia que observen las defensas.

Eso coincide con la minucia que precede generalmente las grandes ofensivas norvietnamitas y vietcongs.

En el otro extremo del segundo frente (el de la zona desmilitarizada) los fusileros marinos norteamericanos y las tropas sudvietnamitas trataron de romper ayer, por primera vez, el cerco en que se encuentran la ciudad de Quang Tri y las bases de Dong Ha, con Thien y Camp Carroll.

Del segundo comando norteamericano, recientemente creado y llamado "Mac Forward", llegó a los "marines" la orden de pasar a la ofensiva.

En su primer ataque, los soldados norteamericanos tuvieron veintidos bajas y ochenta y siete heridos.

Los pueblos que los "marines" querían tomar habían sido fortificados durante la ofensiva general de los vietcongs y sólo la aviación consiguió desalojar de ellos a los norvietnamitas.

En toda la región de las llanuras costeras, de Quang Tri a Hue, norteamericanos y sudvietnamitas deberán atacar para despejar las zonas ocupadas y forticadas por el enemigo y liberar así la carretera nacional numero uno, lazo vital entre el puerto de alta mar de Danag y las bases sitiadas del norte.

Los altos responsables norteamericanos consideraban hoy que se preparan duras batallas y largos meses de sangrientos combates.

Durante el mes que duró la ofensiva general, los norvietnamitas aprovecharon cada uno de los días que norteamericanos y sudvietnamitas pasaban en reconquistar ciudades como Hue o en esperar la segunda ofensiva general.

La guerra se reinicia, para los norteamericanos, con un mes de atraso.

En Khe Sanh la ofensiva no está próxima aún. Todo indica que el comando norvietnamita seguirá preparando minuciosamente el ataque, según su costumbre.

Una sola excepción parece tener esta regla: la ofensiva general del Tet (Año Nuevo Lunar vietnamita), a principio de febrero.

Los vietcongs la prepararon rápidamente con fines políticos, y hoy comprueban el fracaso de su fase militar.

Los comandos que habían logrado penetrar en el corazón mismo de Saigón quedaron bloqueados ante la puerta de madera maciza de la embajada norteamericana, y los que debían tomar el Palacio Imperial se vieron obligados a refugiarse después de algunas horas en un edificio en construcción.

Si hubieran atacado el palacio contiguo, del "Círculo Deportivo" hubiesen podido escalar el muro del Palacio Imperial, pero donde fueron sorprendidos, las rejas resultaron para ellos un obstáculo insuperable.

En Khe Sanh, el General Giap no lanzará sus tropas al asalto antes de una larguísima preparación.

Por eso, como sucedió hace veinte años en Dien Bien Phu, se siguen cavando pozos. Pozos en las montañas para proteger a la artillería que va llegando, pozos para depositar municiones, pozos para proteger a las tropas que los camiones van trayendo por una carretera asfaltada, la número nueve, y que parte a un kilómetro de distancia.

Se cavan pozos en torno a las alambradas, corredores subterráneos en zig zig que el día del ataque utilizará la infantería, se cavan pozos individuales como los cavados a las tres de la mañana de ayer, sin ruido, al pie mismo de las alambradas, y túneles que, como los de la primera guerra mundial, eludirán bajo tierra las posiciones defensivas.

Eran éstos, en la guerra del 14, pozos minados. Las cargas se colocaban bajo la línea de defensa enemiga, y la posición avanzada del sitiado saltaba justo antes de que embistiera la infantería.

Los "marines saben que los norvietnamitas están cavando. Los ven y los oyen.

El "suspenso" es el mismo que el que existía, también, en la primera guerra mundial, cuando los soldados de infantería, ateridos, miraban desde sus trincheras, impotentes, cómo sus enemigos cavaban túneles para aproximarse y colocar minas bajo sus pies.

En Khe Sanh ha comenzado ese fantástico trabajo de topo. Si se aleja de las concepciones modernas de la guerra, bien podría sin embargo, constituir la sorpresa de Khe Sanh, como la artillería de montaña fue la revelación de Dien Bien Phu.

Todas las informaciones que llegan a Khe Sanh confirman que los norvietnamitas "se pegan" cada vez más a las posiciones norteamericanas para protegerse de los bombardeos aéreos y, sobre todo de los formidables B-52.

Estos han tomado riesgos, en las últimas cuarenta y ocho horas efectuando diecinueve misiones en torno a la base.

Donde el Comando de la Aviación Estratégica estimaba en tres kilómetros el margen de seguridad suficiente para evitar errores, se tomó la decisión de bombardear ciertos sectores a sólo un kilómetro de las posiciones norteamericanas.

Dos bombardeos de B-52 fueron realizados a esa distancia ayer y hoy, pero para los "marines" eso es aún demasiado lejos. Los norvietnamitas están ya debajo de ellos, o casi.

FF.AA. ADOPTARON MEDIDAS PARA PROXIMOS CASOS DE EMERGENCIA

Se elabora un reglamento para que las Fuerzas Armadas, en casos de desastre, se hagan cargo de la situación en forma inmediata, anunció el Presidente al informar sobre la reunión que tuvo ayer con Jefes de guarniciones militares.

El Alto Mando de las FF..AA. y los jefes de las guarniciones del interior asistieron al Palacio de Gobierno desde el medio día, Almorzaron con el Presidente y luego se reunieron en su despacho desde las cuatro de la tarde hasta las ocho y media de la noche.

El Presidente recibió luego a la prensa y dijo que la reunión fue para tomar acuerdos medidas y sugerencias, para actuar en los desastres que se presenten en el futuro. "Se dará a conocer un pequeño reglamento para que las FF.AA. en casos de desastre se hagan cargo de la situación más rápidamente. La asistencia al actual desastre fue desordenada, desarticulada y con mucha demora".

Anunció que una de las determinaciones que se tomó en la reunión es la de hacer un nuevo tramo para la construcción del puente sobre el río Tarumá.

POLITICA

Barrientos se refirió a los planes subversivos, que no quiso identificar, y dijo que ellos no tendrán éxito porque son huérfanos de apoyo. Añadió que el Gobierno garantiza los insultos, la censura y las críticas y que por tanto debe esperar de los grupos opositores que garanticen ellos la tranquilidad y el orden constitucional.

CONTRIBUCIONES

Al referirse a las críticas que existen sobre el sistema de contribución dispuesto por un Decreto Supremo para los damnificados, Barrientos dijo que los desastres no son constitucionales y que quienes censuran las medidas del Gobierno, censuran la solidaridad.

Hoy, el Presidente viaja a Santa Cruz para visitar la zona afectada por las inundaciones. Irá acompañado de los periodistas ingleses que fueron expulsados de Camiri y a quienes Barrientos dio anoche la seguridad de que les serán devueltos los pasaportes decomisados.

FUE EXHIBIDO EN EE.UU. EL AVION MAS GRANDE DEL MUNDO

Marietta, Georgia, 2 (AP). El Presidente Johnson hizo escala hoy aquí para asistir a la primera exhibición del mayor avión del mundo, y declaró que "estamos contemplando un gran paso de avance en el efectivo poderío militar de los Estados Unidos".

El nuevo monstruo de transporte aéreo es llamado el C5A Galaxy. La gran nave, construida aquí por la Lockheed-Georgia - Corporation, hará el primer vuelo hasta junio, y la fuerza aérea ha terminado los planes para adquirir 96.

Johnson, en otro recorrido "no político" de fin de semana, expresó que la historia de los últimos 20 años demuestran la necesidad de compromisos militares globales, que el ve como responsabilidad global. El poderío de los Estados Unidos, afirmó, "es aún esencial para la preservación de la paz y la libertad y el orden en este mundo".

Si el costo de la responsabilidad es algo --dijo -- el costo de no satisfacerla es mayor.

"El avión que hoy se muestra aquí" manifestó "es una prueba de que no abandonamos la senda de la responsabilidad".

Para dar una idea del tamaño monumental y la capacidad, Lea Poore, vicepresidente de la compañía constructora, Lockheed - Georgia, dijo que si la fuerza aérea hubiera dispuesto el uso de este avión durante el puente aéreo de Berlín, la misión entre el abastecimiento podría haberse completado en 10 vuelos solamente.

El Galaxy tiene 82 metros de largo y la envergadura de sus alas es de 74 metros. La cola tiene una altura de 21 metros, desde el suelo, que equivale a la de un edificio de seis pisos; su peso bruto es de 382 toneladas y puede ser manejado por cinco tripulantes solamente.

Podrá llevar 844 pasajeros.

La prueba de vuelo de la nave será hasta junio de este año, y se espera que esté en servicio operacional en junio de 1969.

El Galaxy tiene cuatro motores, cada uno de 4.100 libras de empuje. Podrá llevar 99.000 kilos de carga útil a 4.880 kilómetros, con velocidad de crucero de 810 kilómetros por hora.

Johnson voló aquí desde Beaumont, Texas, donde predijo anoche que todos los demócratas disidentes volverán al redil y serán bienvenidos en cuanto el partido escoja su candidato presidencial.

Defendió la política del gobierno en Vietnam, en su discurso en una comida en agasajo del representante demócrata Jack Brooks, en Beaumont.

El Alto Mando Militar y los Comandantes de Grandes Unidades se reunieron ayer con el Presidente Barrientos en el Palacio de Gobierno. La jornada fue jornada de vigilia, en la noche cuando los jefes militares concurrieron a una actuación nativa, para observar -- una representación teatral de los "yatiris" y de "magia blanca".

La Curia de la Iglesia Católica Romana entró en una nueva etapa administrativa

POR GERALD MILLER

CIUDAD DEL VATICANO, 2 (AP).- La drástica reforma de racionalización de la Administración Central de la Iglesia Católica - La Curia- dispuesta por el Papa Paulo VI de acuerdo con el cambio general trazado por el Concilio Ecuménico, entró ayer oficialmente en vigor.

La Curia, que es la administración occidental más antigua en existencia ya que data de 1542, a través de los siglos se convirtió en lo que los progresistas del Concilio calificaron como bastión del conservadorismo, con procedimientos anticuados y bajo dominio italiano, y por completo en desacuerdo con las necesidades de la Iglesia en el Siglo XX.

Entre los cambios fue simbólico el que elimina el registro de entrada por reloj para los empleados, lo que constituía una innovación relativamente reciente ya que el sistema fue instaurado bajo el pontificado del Papa Pio XII, pero que era considerado irritante por los sacerdotes y prelados empleados de la Curia.

Otro cambio más trascendente fue el de colocar bajo control de prelados no-italianos a siete de las nueve congregaciones. Anteriormente el balance estaba al revés, o sea sólo dos congregaciones estaban dirigidas por no-italianos.

ELIMINACION DE TRES CONGREGACIONES

Tres pequeñas congregaciones han sido eliminadas. Una fue absorbida por el Secretariado de Estado, y las otras dos han desaparecido en la reforma.

Las congregaciones, que son las principales reacciones administrativas, funcionarán ahora más bien como ministerios bajo la dirección de un Secretario de Estado con mayor autoridad.

El Secretario de Estado, cargo que desempeña actualmente el Cardenal Amleto Cicognani, tiene autoridad para convocar a los prefectos a cargo de las congregaciones a reuniones similares a las de un Gabinete de Gobierno, presididas por él.

Otro cambio importante establecido por la reforma es el de una sola oficina a cargo de las cuestiones económicas, que funcionará como especie de Ministerio de Hacienda encargado de finanzas, del tesoro y de presupuestos.

TRES ASPECTOS IMPORTANTES

Estos son los tres aspectos que marcan el mayor énfasis de la reforma, anunciada por el Pontífice, por primera vez, el pasado agosto:

- Remplazo del predominio tradicional italiano con representación y personal más amplios de la Iglesia universal.
- Hacer la Curia más democrática y eficiente.
- Hacer del personal de la Curia algo más cercano a un servicio civil que a un campo para favoritismos y burocracia vitalicia.

En adelante los obispos de las diócesis de todo el mundo estarán incluídos en los más altos rangos de la Curia.

Los puestos ejecutivos se limitarán a periodos de cinco años, y serán renovables a discreción del Papa.

Según el rango, los ejecutivos se retirarán a los 70 a 74 años de edad.

Se espera, aunque no se establece así, que los cardenales se retiren a los 75 años. El Pontífice ha sugerido ese término.

La labor semanal se reduce de 36 a 33 horas, para dar a los clérigos de la Curia más tiempo para la tarea pastoral fuera del Vaticano y que de este modo renueven su compromiso sacerdotal con los fieles.

Se suprimen muchos de los viejos procedimientos secretos, muy criticados, de la Curia; pero las regulaciones sobre seguridad, no muy diferentes de las de los gobiernos seculares, se mantienen en vigor.

WASHINGTON, marzo 1º (AP).- Clark Clifford jura como Secretario de Defensa de los Estados Unidos, hoy ante el Presidente de la Corte Suprema de Justicia Earl Warren. Sostiene la biblia la esposa de Clifford. El Presidente Lyndon Johnson, a la derecha, observa la ceremonia. (RADIOFOTO AP).

NOTICIAS CURIOSAS

NAPOLES, ITALIA (AFP).- Antonio Prete y Rosa Montanino se casaron a la edad de 74 años, tras 50 años de noviazgo agitado.

Prometidos a los 16 años de edad, en 1910 Antonio no pudo contraer matrimonio porque estalló la primera guerra mundial.

Vuelto del fragor de las batallas en 1920, el novio decidió casarse por fin.... pero con otra. Al menos se llamaba Rosa también.

Por su parte, Rosa Montanino despechada se casó a su vez con otro veinte años más tarde.

Y pasaron los años hasta que los dos exprometidos quedaron viudos. Antonio entonces decidió rehacer su vida y volvió a pedir la mano de Rosa.

Rosa aceptó y se cerró la historia de medio siglo con los tradicionales "sí" en la Iglesia de Santa María Consoladora en Herculano.

A LAS COOPERATIVAS DE AHORRO Y CREDITO DE LAPAZ

La Federación Nacional de Cooperativas de Ahorro y Crédito de Bolivia, tiene el agrado de invitar a los dirigentes de Cooperativas de La Paz, al Cursillo de Promoción Cooperativa que dictará un Experto en la materia procedente de Colombia.

El cursillo tendrá una duración de una semana, del 4 al 8 del presente en el salón de actos de la Cooperativa de San Pedro situada en la Plaza Sucre. El horario de clases será de 19 a 20 y 30.

La Paz, 3 de marzo de 1968.

La Federación Nacional de Cooperativas de Ahorro y Crédito

anuncia la visita del Sr. Henry Cruz de LARO quien dictará un cursillo para dirigentes de Cooperativas de Ahorro y Crédito y muy especialmente los miembros de los Comites de Educación.

Tema: Ideas y Planes de Promoción.
Fecha: 4 a 8 de Marzo (Inclusive)
Local: Salón Parroquial (San Pedro), Calle Colombia.

Horas: a partir de las 6.30 p. m. (18.30)

Problema racial

Se teme que estalle otro verano violento en EE.UU.

WASHINGTON 2 (AP).- En todas partes de Estados Unidos la policía está almacenando armas bélicas vehículos blindados, helicópteros y fusiles de alta potencia.

También está reclutando civiles como reserva lista. Está adiestrando grupos de francotiradores y envía agentes secretos a los tugurios y barrios pobres. Un análisis de THE ASSOCIATED PRESS demuestra que en calma y sin ruido, pero determinadamente, la policía se apresta para el verano y los disturbios que confía que no se registrarán.

En Los Angeles, la policía observó la demostración de un vehículo blindado de 20 toneladas que aplastó una barricada de automóviles abandonados. El vehículo, en forma de tanque, puede conducir 20 hombres en seguridad contra balas. Puede ser equipado con una ametralladora calibre 30, lanzadores de gases lacrimógenos, un artefacto para lanzar una pantalla de humo, extinguidores químicos de incendios y una sirena que acobarda a los desordenados con un sonido aterrador.

La policía de Los Angeles admite que está interesada en adquirir el vehículo blindado. Uno de los inconvenientes es el precio: 35.000 dólares.

La oficina del alguacil de Los Angeles adquirió un vehículo blindado M-8, excedente del ejército, por 2.500 dólares. Luego fue equipado como "vehículo de rescate".

Cinco vehículos blindados patrullaron las calles de Detroit el verano pasado durante los desórdenes que dejaron 43 muertos. Desde entonces, la policía de Detroit ha adquirido 100 pares de binoculares, 2.000 granadas de gas lacrimógeno y 1.200 máscaras contra gases y ha pedido 25 fusiles especiales contra francotiradores 500 carabinas, 300 escopetas, y 150.000 cartuchos.

A unos 1.600 kilómetros al sur, el Jefe de Policía James G. Lwttleton. de Tampa, Florida dijo: "Ya no trataremos con suavidad a esos elementos que ocasionan disturbios".

Dijo que el arsenal de Tampa incluye 162 escopetas, 150 bayonetas, cinco fusiles de francotirador y fusiles Mux y 300 máscaras contra gases. El fiscal Paul Antinori, del Estado, ha recomendado que la policía de Tampa "dispare a matar" contra las personas vistas o que se aprestan a cometer delitos durante un disturbio.

Chicago adquirió helicópteros y está adiestrando a cuatro pilotos. La altamente móvil fuerza de 600 hombres del departamento de policía está adiestrando a los otros 11.500 policías de la ciudad en el control de gentios y en el uso de armas pesadas.

Se han elaborado minuciosos planes para evitar desórdenes en Chicago cuando se reúna allí la convención nacional del partido demócrata en agosto.

"Estamos ahora en condición", dijo el superintendente de policía, James B. Conlisk, "de movilizar 6.000 policías uniformados y detectives en el espacio de varias horas a cualquier lugar de la ciudad".

Chicago ha encabezado la controversia que provocó el reclutamiento de civiles para posible servicio de control de desórdenes.

Los dirigentes de derechos civiles están bregando en los tribunales contra el alguacil del Condado de Cook Joseph W. Woods, que proyecta tener un cuerpo civil de 1.000 hombres. Woods dijo que su fuerza de voluntarios estará compuesta de un 50 por ciento de negros. Los miembros suministrarán sus propias armas.

Detroit ha reclutado 600 reservistas policiales muchos de las filas de la defensa civil. También ha transferido 200 hombres de las labores oficinescas a misiones de patrulla y espera reclutar el suficiente número de civiles para libertar a otros 200 policías de sus labores oficinescas.

Los funcionarios del gobierno federal están participando en los proyectos de emplear policía municipal, policía nacional y tropas regulares del ejército para sofocar rápidamente cualquier disturbio en Washington.

Como para recalcar esta determinación, una línea telefónica especial ha sido instalada entre el ayuntamiento de Washington y el Pentágono.

El General Harold K, Johnson Jefe del Estado Mayor del Ejército, le dijo al congreso recientemente que el ejército tiene siete brigadas en Estados Unidos "especialmente destinadas y disponibles en cualquier momento para ser usadas en disturbios civiles".

"Esas fuerzas representan un poderío total de 15.000 hombres", dijo Johnson. "En caso de necesidad hay más tropas del ejército para esa misión".

El ejército también ha almacenado material para el control de desórdenes en puntos estratégicos y está dispuesto a enviarlo por vía aérea a cualquier ciudad si se presenta la necesidad.

COTIZACIONES MONETARIAS

Del día de ayer proporcionadas por la Casa de Cambios "La Paz" ubicada en la calle Bueno 285 Telef. 24649

	Compra	Venta
1 Dolar (Cheque Bancario	$b. 12.-	12.11
1 Libra esterlina oro	$b. 1.30	1.44
1 Escudo	$b. 1.30	1.44
100 Soles	$b. 30.-	33.-
1000 Cruceiros	$b. 3.20	4.-
1000 Pesos Argentinos	$b. 34.	-35.80.

PARA ENTREGA INMEDIATA

TRACTORES allis-chalmers de oruga

ALLIS-CHALMERS

PARA MOVIMIENTO DE TIERRAS

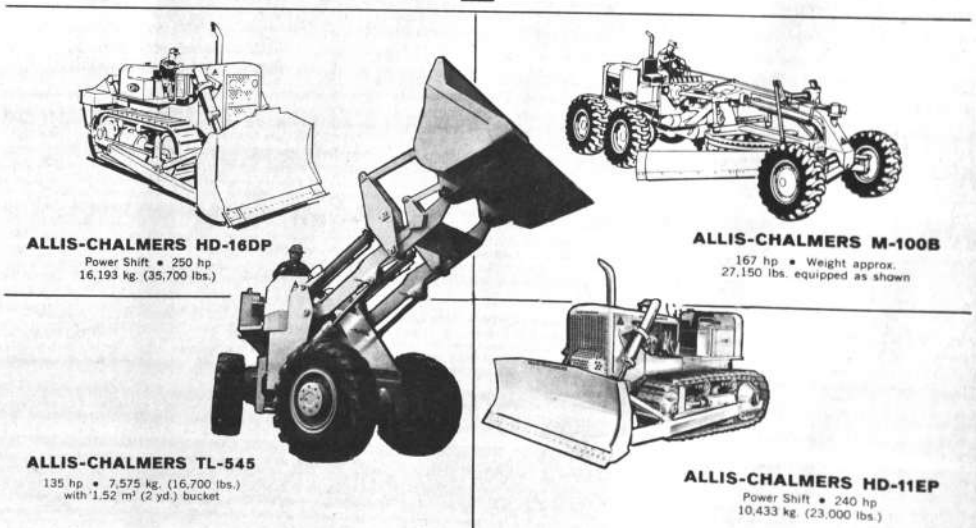

REPRESENTANTE EXCLUSIVO PARA BOLIVIA

INTERMACO

MERCADO 1046 TEL. 10972-25099-28797-11217

EN EL INTERIOR AGENCIAS GRACE

SERVICIO REPUESTOS GARANTIZADOS!

PRESENCIA

DIRECTOR HUASCAR CAJIAS KAUFFMANN
CO-DIRECTOR ALBERTO BAILEY GUTIERREZ
GERENTE JUAN MARTINEZ CALDERON

La educación boliviana: presente y porvenir

El discurso pronunciado por el Ministro de Educación al inaugurar el presente año lectivo, es desolador; muestra un panorama desalentador en el presente y no señala ninguna sólida esperanza para el porvenir.

En concreto, si tenemos como exactas las cifras dadas a conocer: en el ciclo preescolar, al que se va dando creciente importancia por la teoría y la práctica pedagógicas modernas, de cada 18 niños en edad de ser atendidos, solo lo es uno; en el ciclo primario, algo más de la mitad, no obstante que la escuela es obligatoria, lo que quiere decir que cada año iremos aumentando, en lugar de disminuir, el número de analfabetos; en el ciclo secundario -que en varios países también es obligatorio, siquiera en los cursos inferiores- la situación es todavía peor pues solo se atiende a uno de cada seis adolescentes. En estas condiciones, el mejoramiento del nivel cultural del pueblo o no ha de producirse o ha de producirse a una lentitud tan grande que necesitaremos algo así como un siglo para colocarnos no en una situación buena, sino simplemente aceptable.

Pero no es esto lo peor; lo peor es lo que corresponde al futuro. El discurso ministerial se refiere a algunas mejoras; pero éstas son tan pequeñas respecto a las necesidades, que no hay por qué pensar que en un tiempo racional, digamos diezaños, la situación educativa haya de tener cambios substanciales. Lo que se haga de nuevo, apenas servirá para atender algo más que lo que corresponde al crecimiento de la población escolar por razones vegetativas. La proporción de alumnos respecto a la población nacional, no ha de variar en mucho; tampoco se advierte que haya de mejorarse la educación en lo cualitativo, así sea solo para aquellos que puedan aprovecharla.

No nos extrañaría que en las cifras oficiales respecto al número de alumnos posibles haya algo de inflación. Quizá las necesidades no sean tan grandes como se ha dicho. Pero aún si con un esfuerzo de buena voluntad reducimos tales necesidades, persiste la fundada impresión de que todavía las posibilidades de mejora no son grandes y de que quedarán, por decenios, enormes huecos que llenar.

¿Qué se puede hacer ante el problema? No conocemos planes oficiales que permitan responder a la pregunta. Y eso es lo alarmante para todo el país ya que, si éste se halla luchando por el desarrollo, parece haberse perdido de vista que el factor principal del mismo proviene precisamente de la educación

Denuncias contra Bolivia

Las buenas relaciones entre Perú y Bolivia interesan a ambos países hoy más que en otras etapas anteriores. Por ello, los políticos de ambas naciones deben preocuparse por mantenerlas en el alto nivel en que actualmente se encuentran, procurando inclusive mejorarlas en el futuro.

Eso es tan conveniente entre ambas partes, que inclusive los incidentes verdaderos que pudieran suscitarse dada la vecindad geográfica, tienen que ser tratados en ambiente de comprensión, buscando soluciones y no complicaciones, dando bases para el entendimiento y no para que las discrepancias se ahonden.

Si así ha de obrarse con los problemas reales - que nunca dejarán de existir - mayor debe ser el cuidado respecto a los ficticios, a aquellos se anuncian con cierto carácter escandaloso y que despiertan naturalmente el espíritu patriótico dirigiéndolo contra otra nación. Eso ha sucedido, por ejemplo con la denuncia si así queremos llamarla, presentada en Lima, en sentido de que tropas bolivianas han invadido -este es el término que habría que emplear- territorio peruano. Cualquiera que conozca algo acerca de nuestras intenciones y posibilidades ha rechazado ya, sin necesidad de otras pruebas, una noticia tan aventurada. Pero ella no dejará de despertar recelos en algunos círculos.

El beneficio de la inquietud provocada no ha de beneficiar ni al Perú ni a Bolivia, porque ha de distanciar a ambas naciones, ha de crear un ambiente de dudas y desconfianzas.

Ni peruanos ni bolivianos deben permanecer indiferentes si el territorio propio no es respetado. Si un atropello se produjera, es de elemental patriotismo el intentar ponerle remedio. Pero se sobreentiende que debe tratarse de hechos concretos y comprobados, siquiera en principio. Si no hay sino rumores y se procede en base a ellos, se causará una inquietud destructora que irá precisamente contra lo que interesa a un sano patriotismo y a los intereses comunes de los dos países.

LA POLITICA HOY

LAS NOTICIAS sobre los partidos políticos son monótonas y se mueven en torno a los mismos asuntos con una frecuencia que debiera llamar a la reflexión a los dirigentes políticos.

::::

UNA RAMA del PSD se retira de la órbita de la dirección nacional, haciendo severas críticas a ésta. El PSD de Santa Cruz considera que el partido está manejado como "una cofradía" según expresa un largo documento explicativo de la decisión.

::::

NO HA TENIDO, dice, el valor y el coraje de plantear justas, legítimas y decorosas condiciones de participación en el gobierno. Ha perjudicado nuestra colectividad política, añade, para luego acusar al Comité Nacional de anticuado y caduco que no ha podido llevar al Partido a ejercer el poder político.

::::

SE REFIERE a una decisión que se había tomado en el Congreso Nacional de que cambien las condiciones de colaboración al gobierno o se retire todo el partido del poder. El descontento viene de que tal camino no fue tomado en la práctica.

::::

ES LO DE siempre en el grupo oficial: el poder no alcanza para repartirlo entre cuatro partidos por pequeños que ellos sean. Hemos oído quejas iguales del MPC, del PRA y del PIR durante todo este tiempo.

::::

RESULTA, entonces, que el goce del poder, por el cual se sacrificaron tantas cosas y se convirtieron en elásticas tantas posiciones principistas y prácticas, en vez de fortificar a los partidos, los debilita y los divide.

::::

NO POR EL DESGASTE natural que el poder trae consigo, sino porque ni siquiera da lugar al desgaste.

::::

Y EN LA PRACTICA el poder está ejercido por esos partidos en su presencia en el Legislativo, porque el Ejecutivo posee ya una mínima representación de los grupos políticos oficiales en cuanto tales.

::::

EN ESE SENTIDO, Barrientos ha logrado mantener un equilibrio que no permite a los partidos ni un gran peso ni una gran representación dentro del gobierno. Con la salida del gabinete de los jefes de los partidos oficiales, esa situación se ha hecho más notoria aún y se ha evitado lo que muchas fuentes cercanas a Palacio consideraban un peligro: el que cada cual trabaje demasiado intensamente, desde el Ejecutivo, por su partido más que por el gobierno.

::::

COMO SE VE, el esfuerzo de hacer un partido único con este esquema y esta composición, no sólo no es posible en la práctica, sino que si fuera posible tampoco resolvería el problema. Los partidos oficiales, excepto unos cuantos hombres de primera línea, más que gozar del poder, sufren el poder.

POLITICUS

AUSENCIA DE SOLIDARIDAD CONTINENTAL

Por Alberto Virreira Paccieri

Con motivo del Memorandum boliviano entregado a la OEA, relativo al trato oficial dado a los guerrilleros cubanos castristas por el Gobierno chileno, es oportuno recordar que ya en abril de 1967 el canciller señor Gabriel Valdés, refiriéndose a la aparición en nuestro país de dichos guerrilleros, declaró que "éstos constituían una comedia política del Gobierno boliviano". Que por su parte el senador gubernista Sergio Sepúlveda expresó en su Cámara "que a lo mejor el pretendido objetivo de tales guerrillas era un pacto subregional entre Argentina, Paraguay Brasil y Bolivia y que esperaba que éstos gobiernos no se dejarían sorprender por una farsa intencionada si en verdad existían tales guerrilleros". Que, a tan aventuradas declaraciones, el senador Francisco Bulnes añadió: "Las guerrillas forman parte de una campaña contra Chile que el Gobierno del Altiplano alienta desde hace tiempo bajo el pretexto de la reivindicación marítima".

Las anteriores declaraciones oficiales probaban ya el indicado año la falta de solidaridad continental del Gobierno del señor Frei. ¿Tomó de ello debida nota la Organización de Estados Americanos?

Tan pronto se evidenció la permanencia de los fugitivos castristas en el pueblo de Sabaya empeñados por alcanzar la frontera chilena, fueron las propias autoridades civiles y militares de Chile las que patentizaron su interés por amparar a los fugitivos y, como éstos tardasen en llegar a su territorio afirmaron, compungidos que el ejército boliviano los había fusilado con la finalidad de crear dificultades al Gobierno Frei.

La delegación de recepción y amparo a los guerrilleros cubanos fue presidida nada menos que por el Presidente del Senado de ese país, señor Salvador Allende quien, ni corto ni perezoso, se constituyó en la frontera para prestarles protección y ayuda y, con el preconcebido afán de desprestigiar al Gobierno y Ejército bolivianos les brindó una conferencia de prensa en la cual aquéllos expresaron, entre otros denigrantes conceptos, "que el ejército boliviano era el peor del mundo" sabiendo que su jefe Che Guevara había consignado en su diario que "los militares bolivianos eran los más aguerridos y patriotas". En esa reunión de prensa, a la cual invitó a periodistas y corresponsales chilenos y extranjeros, los refugiados cubanos declararon, ante la tolerante complacencia de las autoridades chilenas, "estar dispuestos a tomar de nuevo las armas en los países de América del Sur para proseguir su lucha en defensa del castrismo". Que "habían perdido una batalla, pero no la guerra".

Ante estas declaraciones formuladas en su propio territorio, ¿estaban aquejadas de sordera las autoridades chilenas? ¿Tomó, asimismo nota de ello la Organización de Estados Americanos?.

Los guerrilleros castristas recibieron en Chile el trato de hijos pródigos. Se les facilitó todo lo que pidieron: su traslado en avión primero a la isla de Pascua, después a Tahití acompañados por el Presidente del Senado luego a París y Praga y, por último a su centro de operaciones, la Habana.

La "garantía de impunidad chilena" está por lo tanto fehacientemente comprobada como comprobada está, asimismo, la falta de solidaridad continental del Gobierno del señor Frei ante las campañas de agresión armada contra los territorios, pueblos e instituciones democráticas de los Estados que forman parte de la OEA en la lucha de defensa que, desde hace tiempo, sostienen éstos contra la subversión castrista en su propio suelo.

El Memorandum boliviano pasado al Consejo de la OEA, muy bien concebido relieva con las más justas razones la violación chilena a acuerdos internacionales como el Tratado Interamericano de Asistencia Recíproca de Río de Janeiro de 1947, el de Caracas de 1954 y el de Washington de 1967.

Las afirmaciones de autoridades chilenas en Santiago en sentido de que "Chile no brindó seguro e incondicional retorno a la base de operaciones a los guerrilleros cubanos y de que, conforme a sus leyes nacionales y compromisos internacionales, procedió a expulsarlos de su territorio" contrastan con la verdad de los hechos producidos.

Las leyes chilenas, como las de todo país civilizado, no prescriben tal apoyo y los compromisos internacionales suscritos por Chile, le impedían violar impunemente tales pactos.

La propia prensa chilena y con ésta la peruana, argentina, brasileña y otras han censurado la actitud antiamericanista del Gobierno de Chile país donde se ha pedido públicamente la renuncia inmediata del Presidente del Senado señor Allende y de las autoridades que ampararon la actitud que comentamos.

La reciente sesión de la OEA, en la cual las naciones americanas debían limitarse a expresar que "compartían su preocupación por el tratamiento dado por Chile a los sobrevivientes de las guerrillas", relieva fundamentales aspectos que es necesario destacar: que Venezuela fue, en actitud digna que le honra, el único país que se solidarizó con nuestra iniciativa ante la indiferencia de los demás. Que esta primera sesión sirvió para que el delegado chileno, habituado a los sarcasmos e ironías, patentizara con su desacertada actuación, carente de dignidad, la responsabilidad de su propio país. Su declaración de que Chile "hizo lo que moral, legal y políticamente estaba obligado a hacer", comprueba que Chile soslayó los acuerdos internacionales que estaba obligado a cumplir y, finalmente, que no debe esperarse en el futuro una acción eficaz de la OEA para proteger a las naciones americanas contra los esfuerzos subversivos de las potencias comunistas y de sus agentes.

Recordemos que la posición severamente restringida de los cancilleres americanos en San José en 1960 y los resultados de la Octava Reunión de Consulta en Punta del Este en 1962 con relación al problema cubano en sentido de que los principios del comunismo eran incompatibles con los del Sistema Interamericano en la que se aprobó por dos tercios de votos, excluir al actual gobierno de Cuba de la participación de dicho Sistema dejando al Consejo de la OEA el adoptar las medidas necesarias para tal finalidad. Seis países, Argentina, Bolivia, Brasil, Chile, Ecuador y México se abstuvieron en tal votación. Estos creyeron en esa época que la infiltración comunista a sus propios países no importaba inminente y serio peligro para sus instituciones democráticas. Grave error. El crecimiento de las guerrillas fidelistas, en posteriores años les quitó la venda de los ojos

¿Cuál será la actitud que asuma la OEA en su segunda reunión? Rehusará pronunciarse, como en el caso del río Lauca, sobre esta nueva e inexplicable postura chilena que afecta no a uno sino a todos los miembros de ese organismo a las instituciones democráticas cuyos principios sustentan -como acertadamente expresa el Canciller señor Ello- el respeto a la soberanía y el consiguiente repudio a la agresión extranjera? Se comprobará que la OEA es un instrumento ineficaz para ocuparse del peligro de la subversión comunista en defensa del Sistema Interamericano?.

Problema en la OEA

Al parecer la OEA está ante un difícil problema que va a volver a poner a prueba su capacidad de intuir y resolver las cuestiones.

Chile insiste en que lo que ha sucedido con los guerrilleros prófugos de Bolivia, es un asunto interno, totalmente ajustado a las leyes de ese país y por el cual no hay lugar a una observación en el seno del organismo interamericano.

Bolivia, por su parte, considera que la protección dada a los guerrilleros que mataron gente en su territorio y que trataron de derrocar al gobierno, es un acto reñido con la solidaridad interamericana proclamada y firmada por los países. Sobre todo porque el Presidente del Senado chileno esperó a los guerrilleros en la frontera, los escoltó y protegió y los llevó hasta Thaití. Y porque en Chile se les dio una tribuna para que denigraran al Ejército y al gobierno de Bolivia y lanzaran su proclama de que, gracias a la hospitalidad chilena, ellos podrían ir a subvertir el orden en cualquier otro país, por medio de la lucha armada. Todo esto no es un problema estrictamente interno de Chile, sino un acto que afecta a los demás países, dice Bolivia.

Bien. La OEA ha eludido un pronunciamiento y ha debatido la posibilidad o derecho que tiene el Consejo para conocer problemas políticos. Parte de la discusión está ahora situada en ese terreno.

Pero hay un problema mayor de fondo que constituye un riesgo para la OEA, ya tan cercada de críticas, de dificultades y de tropiezos.

Chile ha considerado ya un acto inamistoso el que el Consejo trate el problema y ayer se dejaba ver una no explícita, pero posible amenaza de que ese país podría dejar la OEA si ésta se pronuncia en el caso.

El problema consiste en que no se puede fácilmente dejar a un lado el planteamiento boliviano sin mostrar contradicción con todo lo aprobado y dicho hasta ahora en la OEA. Y no se puede tampoco condenar a Chile sin provocar una tormenta.

Los diplomáticos están buscando ahora el punto intermedio y se anunciaba la posibilidad de que el asunto sea transferido a los especialistas del Comité Jurídico Interamericano de Río de Janeiro.

Cada país está ahora comprometido en esta dificultad. Tomemos por caso a Estados Unidos: no podrá cruzarse de brazos frente al planteamiento boliviano, sin caer en un desprestigio muy grande, por su conocida sensibilidad en todo lo que se refiere a los asuntos guerrilleros. Pero no se entiende tampoco que se vaya a atrever a lanzar una condena contra Chile.

Lo mismo podría decirse de muchos otros países.

Habrá que ver cómo se definen las fórmulas de solución en conversaciones diplomáticas - antes de que los representantes vuelvan al Consejo durante esta semana. Sin duda la solución de evitar el problema y transferirlo a otro organismo, aparece como la más probable, pero tampoco dejará muy bien parada a la OEA. A.B.G.

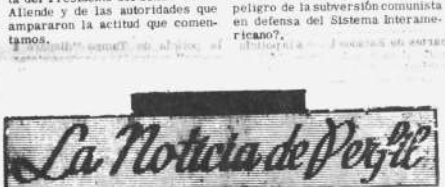

Vocabulario de la semana

DOMINGO DE TENTACION.- Día del entierro del pepino en que el diablo trabaja a faltaim para perder a cholitas y birlochitas y también chotitas de buena sociedad

* * * * *

ALWAYS READY.- Equipo que perdió en Lima por seis goles a cero. Desde ahora se llamará Always Six.

* * * * *

CARNAVAL CRUCEÑO.- Festividad imposible de suprimir. Los cruceños estarían dispuestos a suprimir la Navidad, el año nuevo, el 24 de septiembre, pero el carnaval inuncal

* * * * *

PEPINOS.- Sujetos disfrazados, productos típicos del carnaval paceño. No llevan calzón

* * * * *

TELEVISION.- Por fin fue aprobado el contrato contra viento y marea, pero fue aprobado justo el día en que el país soportaba el drama de las inundaciones de agua y de impuestos que nos dejaron temblando.

* * * * *

INUNDACIONES.- Siniestra invasión de las aguas a pueblos que no tienen ni agua potable. Suelen ser motivo para que algunos ciudadanos inescrupulosos se aviven con el dolor de los demás.

* * * * *

CUARESMA.- Período litúrgico que dura cuarenta días durante los cuales mucha gente se cura de las dolencias adquiridas durante los cuatro días de carnaval. Algunos cristianos dedican la cuaresma a preparar su alma para la semana santa y otros a comer chicharrón y fricasé todos los viernes de cuaresma en Obrajes.

* * * * *

AYUNO.- Sacrificio que pide la Iglesia a sus fieles durante dos viernes y que muchísimos católicos no hacen varios días en una semana.

* * * * *

OEA.- Siglas pertenecientes a la Organización de Estados Americanos. OEA también quiere decir para muchos: Organización de Embajadores Ancianos.

* * * * *

AÑO ESCOLAR.- Es el año más rarísimo del mundo pues sólo consta de 200 días de clases que al final se convierten en 180 menos por obra de las huelgas.

* * * * *

CONSEJO DE GABINETE.- Fábrica de impuestos. Hay que tener miedo a estas reuniones de ministros. Propongo que haya Consejo de Gabinete cada seis meses.

PAULOVICH

LA CARTA DEL DIA

Podredumbre controlable

A mis lectores:

Hay ciertas cosas que a fuerza de repetirse y de generalizarse se nos entran en el alma y empiezan a operar como normales, por más anormales que sean.

Muchos de Vds. ya saben a dónde voy. Es un tema que se repite de vez en cuando, pero que nunca será suficientemente repudiado.

El país se ha acostumbrado a la inmoralidad, a la suciedad, a pisotear normas y leyes en todos los niveles y a toda hora. Tanto que muchas de esas cosas ya ni llaman la atención.

Las cosas empiezan muy arriba. Circula dinero para conseguir firmas de documentos, para amparar contrabandos, para atribuir licitaciones, para optar por esta o aquella adquisición. Alguien decía que en una buena parte, muchas autoridades son socios de la mafia.

Da tristeza e indignación saber que todo se puede arreglar con dinero. Y eso se comprueba todos los días. Y esteriliza muchos esfuerzos.

Se ha negociado abiertamente con muchos bienes que se destinaron a la batalla contra las guerrillas.

Hace dos días, apenas llegados a El Alto, fueron robados muchísimos cajones que venían del exterior para ayuda a los damnificados. Y no pasa nada. En algunas partes ya se venden productos de las colectas. Y no pasa nada.

La influencia puede hacer milagros en favor o en contra de las personas independientemente de su capacidad, de su honradez, de su culpabilidad y de todo lo que debería ser la pauta.

En los tribunales el pobre termina corrido con mucha frecuencia. En el mercado, si se puede, se engaña un cambio. En el transporte, si uno se descuida, le cobran más. Y cualquiera de nosotros prefiere pasar unos pesos a un varita para no comparecer ante el Comisario. O comprar entradas de un revendedor para evitar hacer cola en un cine. El tratar de eludir impuestos es una cosa corriente. Como lo es ir a comprar al mercado negro.

Todos conocimos hombres "destacados" que no vacilan en pedir cuatro o cinco mil dólares por apurar un contrato y forrearse. Y funcionarios que tienen tarifa para "hacer pasar" o "trancar" trámites legales e ilegales.

Resulta incomprensible cómo desde tiempos lejanos apenas algunos llegan a cargos destacados, aparecen con coches de lujo, casas, empresas y haciendas. Y eso se repite a la luz del día en un grado tal, que ante las excepciones, que las hay, pocos se inclinan al lado favorable y prefieren creer que también robó quien no robó, sólo que lo disimula.

Se han ventilado casos patentes de negociados. La gente señala con el dedo a los hombres que los cometieron en este régimen, en el anterior y en el que precedió a este. Y no pasa nada. Los bolivianos nos tragamos la inmoralidad con la naturalidad con que aspiramos el aire.

Esta podredumbre extendida en forma cada vez mayor es un cáncer que está carcomiendo al país. Y es más grave que muchos otros grandes problemas nacionales.

(Pasa a la página 9)

¿Son necesarios 3.000 vehículos oficiales?

Por LUIS PEÑARANDA BELTRAN

Seguramente el pueblo ha quedado sorprendido al conocer la noticia de que en el país existen en servicio oficial más de tres mil vehículos.

Pero más sorprendido quedará si, haciendo un ligero cálculo, se llega a la conclusión de que la importación de dichos vehículos, descontando las liberaciones arancelarias, ha demandado al Estado - o a los dineros del pueblo que es lo mismo - alrededor de 6.000.000 de dólares, si sólo se toma el valor de 2.000 dólares por vehículo.

Entonces se preguntará si es necesario que el país tenga el servicio de tantos vehículos oficiales, y si realmente existen tantos funcionarios de categoría como para disfrutar de un automóvil o de cualquier otro coche en beneficio de su uso personal.

Sin embargo, esta última pregunta es muy fácil de que el mismo pueblo se la responda, si toma en cuenta que además del Primer Mandatario, del Presidente del Congreso Nacional, del Presidente de la Corte Suprema de Justicia, de los quince Ministros de Estado y de algunos Presidentes de entidades descentralizadas, los vehículos que deberían estar en servicio oficial, no pasan de unos treinta, sin contar aquellos que prestan servicios públicos indispensables a la comunidad, que probablemente no llegan a quinientos en toda la República.

De esta ligera apreciación se deduce que la mayor parte de los vehículos oficiales son utilizados por funcionarios de inferior categoría que, aprovechándose de tal condición o de algunas influencias políticas o personales, han logrado poner a su servicio personal estos bienes del Estado que deberían tener otro destino más beneficioso en favor de los intereses del Estado.

A este abuso no podemos calificar de otra manera a este hecho- se suma que, precisamente los funcionarios intermedios o de menor categoría que tienen a su servicio vehículos oficiales, no sólo los utilizan para el traslado de sus domicilios a sus oficinas u otros menesteres relacionados con sus obligaciones de oficina, sino que los vehículos son utilizados por sus familiares, sus hijos cuando van al colegio y, en algunos casos, hasta por las empleadas domésticas que cargan canastas de víveres y de fruta cuando van de compras al mercado.

Es también general ver cómo esos vehículos se desplazan hacia las zonas del Lago Titicaca o de los Yungas, llevando a empleados públicos y sus familiares que desean pasar un agradable fin de semana.

AUSTERIDAD

Ante estos hechos denunciados reiteradamente por la prensa y ante la insensibilidad de algunas autoridades para poner coto a estas irregularidades, corresponde preguntarse: ¿Se cumple la austeridad recomendada por el Primer Mandatario? Los colaboradores próximos al Presidente de la República y las autoridades de entidades descentralizadas y autárquicas, ¿tienen en cuenta que el país está confrontando una grave crisis económica y que el Presupuesto Fiscal afronta un déficit considerable de millones de dólares?.

¿No es acaso conocida la situación del Tesoro Público que hace esfuerzos permanentes para atender mensualmente el pago de haberes a los empleados públicos, a los maestros y a otros sectores del país? ¿No se sabe tampoco que el Estado no puede atender obligaciones indispensables para la ejecución de obras de infraestructura y obras que requiere el desarrollo económico y social del país, que trata de levantarse del estado de postración en que se encuentra?

¿No sería más patriótico invertir esos 6.000.000 de dólares en satisfacer necesidades primordiales que tiene un país subdesarrollado como el nuestro?.

Otro aspecto que debe tenerse en cuenta no es sólo el hecho de haberse invertido tanto dinero en la compra de vehículos para uso oficial, sino que debe considerarse que éstos requieren de ingentes cantidades de gasolina, aceite y otros gastos que demanda la reparación y mantenimiento permanente, que también son cargados a los presupuestos ministeriales y de entidades autárquicas. Para no hablar de los choferes.

Que nosotros sepamos, no se ha hecho hasta ahora un cálculo mensual o anual de todos estos gastos que van en desmedro de la economía nacional. Y si se hicieron, se mantienen en reserva. Por esto creemos oportuno que la Contraloría General de la República haga conocer públicamente el monto al que ascienden tales gastos.

Sin lugar a dudas, cuando se hagan públicos esos datos, el pueblo boliviano se llevará otra sorpresa al conocer los cuantiosos gastos en que se incurren para hacer frente a estas obligaciones.

REMATE DE VEHICULOS

Por eso, ha causado beneplácito en la población la noticia de que el Senador Nacional, Dr. Walker Humérez, ha de presentar en la próxima reunión de la Comisión del Congreso que se realizará el 7 de marzo, un proyecto de resolución pidiendo al Poder Ejecutivo disponga el remate de los 3.000 vehículos oficiales con excepción de aquéllos, destinados a los dig-

(Pasa a la página 13)

Londres, 2 (AP).- Una familia asiática de Kenia aparece en el aeropuerto de Londres al llegar de Nairobi. Son unos de los centenares de asiaticos que viajaron a Gran Bretaña adelantandose a las nuevas restricciones de inmigración que entra en vigencia ayer. (AP RADIOFOTO)

La Libra y el Dólar estuvieron bajo fuerte presión en mercados europeos

LONDRES, 2(AP).- Los expertos financieros pronosticaron hoy que la fiebre del oro y plata que mantuvo al dólar y a la libra esterlina bajo fuerte presión toda la semana en los nerviosos mercados financieros de Europa, continuará el lunes

La corrida en los mercados de oro de Europa estaba aún muy por debajo del nivel de crisis de noviembre y diciembre después de la devaluación de la libra esterlina. Pero los corredores calcularon que unas 100 toneladas de oro en metálico, que tienen un valor de 112 millones de dólares, fueron compradas sólo en el mercado de Londres, durante la semana.

Los rumores fueron insistentes durante la semana y cada uno provocó más ventas de dólares y libras esterlinas y compras de oro o acciones de minas de oro y plata.

Los rumores eran indicación que la confianza pública que sufrió un rudo revés con la devaluación de la libra esterlina el 18 de noviembre, aún no ha sido restablecida.

Los expertos financieros dicen que también demuestran amplia y creciente creencia que la economía de EE.UU. no podría soportar sus obligaciones internas y externas.

El continuado drenaje de oro de Estados Unidos podría obligar a Washington a declarar un embargo a la salida del metal o elevar el precio del mismo de los presentes 35 dólares por onza fina que el Gobierno paga.

Los expertos creen que un embargo por parte de EE.UU. provocará tal presión de demanda que las ventas extraoficiales llegarán a precios mucho más altos que el **nivel de paridad de EE.UU.**

UNIVERSIDAD CATOLICA BOLIVIANA

Instituto Superior de Administración

Cursillo sobre "ECONOMIA NACIONAL"
Catedrático: Dr. Francisco de P. Nadal
Duración: 50 horas
Horario: de Lunes a Viernes, 7.30 - 8.30.
Las clases comienzan el lunes 4 de Marzo.
Local: Universidad Católica, Calle 2, Obrajes

CUATRO MIL PRESOS TRABAJARAN EN OBRAS PUBLICAS EN COLOMBIA

BOGOTA (INTER PRESS SERVICE).- El gobierno ordenó hoy utilizar en obras públicas a la [illegible] secretaría del país, [illegible] como remuneración una suma diaria de 70 centavos de dólar. Para iniciar el programa, a mediados de mes sabrán a trabajar en construcción de carreteras y caminos cuatro mil de los 36 mil reclusos existentes en el país.

Patrullas especiales de la policía y el ejército serán movilizados para prestar servicio de vigilancia, en las zonas de trabajo y en los campamentos provisionales que se construyan para dar alojamiento y comida a los detenidos ocupados en obras públicas.

El plan fue anunciado como "un medio adecuado para conseguir la rehabilitación de los condenados y de utilizar el capital humano que permanece inactivo e improductivo en las diferentes cárceles".

El Ministro de Justicia, que tiene a su cargo las cárceles del país, admitió que "el sistema no es nuevo", agregando que "aquí lo empleamos hace treinta o cuarenta años, con excelentes resultados, pues así fue posible construir muchas de las actuales carreteras del país."

Por otra parte, la creación de empleos para los reclusos ha sido una preocupación oficial hasta el punto que dos mil de ellos tienen actualmente permiso para trabajar en establecimientos industriales, fuera de las cárceles, a donde sólo regresan en horas de la noche.

Se distancian la pequeña y gran industria en EE.UU.

WASHINGTON (INTER PRESS SERVICE).- [illegible] el volumen promedio [illegible] ventas de las compañías norteamericanas de tamaño mediano y pequeño aumentaron en un 42 por ciento, en el periodo 1954-1965, las empresas "gigantes" registraron un crecimiento de sus ventas que promedia el 112 por ciento. Estas son las conclusiones de un informe especial del "Instituto Americano de Investigaciones" del cual señala que esta situación se debe básicamente a la falta de capacidad de producción, insuficiente capital, mano de obra inadecuada, y casi una carencia total de planificación anticipada por parte de las empresas de menor envergadura de este país.

El informe del grupo privado de investigaciones formula recomendaciones a las empresas que, además de tener ventas cada vez más inferiores a las de las grandes corporaciones, se reducen en número en términos absolutos y en potencial, en términos comparativos el documento sugiere a las compañías medianas y pequeñas de los Estados Unidos medidas completas para racionalizar su administración y planificación pero admite la falta de capitales para este tipo de operación, En tanto, señala que la rentabilidad de la inversión es crecientemente mayor en las corporaciones con mayor concentración de recursos.

SOLDADOS BRASILEÑOS HABRIAN VIOLADO TERRITORIO URUGUAYO

SALTO (URUGUAY), 2 (INTER PRESS SERVICE).- Soldados brasileños habrían invadido territorio uruguayo, desviando el cauce del río Cuareim, curso de agua que sirve de límite norte entre Uruguay y Brasil. La grave denuncia, que podría originar un grave conflicto internacional entre ambos países, fue formulada por el matutino de esta ciudad "Tribuna Salteña".

El hecho se produjo en la zona denominada Paso de la Cruz, a unos treinta kilómetros de la ciudad de Bella Unión, en el Departamento de Artigas, cercana a la desembocadura del Río Cuareim en el río Uruguay. Lo agreste del lugar y lo dificultoso que resulta llegar hasta él posibilitaron la acción de los soldados brasileños que levantaron tres represas con el fin de hacer llegar agua a plantaciones de arroz ubicadas en territorio brasileño, próximo a la frontera.

Los soldados brasileños según "Tribuna Salteña", fuertemente armados, custodiaron la entrada a territorio uruguayo de tres "Bull-Dozers", máquinas que favorecieron la pronta culminación de los trabajos, realizados con total comodidad.

El guardia aduanero de la zona, ante la carencia de medios para contener la acción desarrollada por los militares brasileños, puso en conocimiento de inmediato a sus superiores, sin que hasta el momento se produjeran novedades.

Militares uruguayos interrogados por "Tribuna Salteña" no adelantaron ninguna información.

CAMARA DE COMERCIO DE EE.UU. CONTRA EL PROGRAMA DE JOHNSON

WASHINGTON 2 (INTER PRESS SERVICE).- La Cámara de Comercio de los Estados Unidos ha roto lanzas contra el programa del Presidente Johnson, anunciado a comienzos del año y concretado en pedidos de legislación al Congreso, para restablecer el equilibrio de la deficitaria balanza de pagos norteamericanos. Las medidas recomendadas por el Ejecutivo, cuya aprobación depende ahora del Congreso, incluye el control de las inversiones de Estados Unidos en el extranjero, restricciones crediticias y de los viajes de ciudadanos norteamericanos fuera del hemisferio.

La Junta de Directores de la Cámara de Comercio de Estados Unidos acaba de manifestarse públicamente en contra de la política propuesta por Johnson sobre las inversiones en el extranjero y calificó de "mal aconsejado" al proyecto de restringir los viajes al exterior. La directiva del influente organismo asímismo dijo que apoyaría la reducción, aunque no la eliminación "para ganar tiempo" a fin de que el Gobierno Federal pueda atenuar el presente desequilibrio que en 1967 alcanzó a alrededor de 3.500 millones de dólares.

La Cámara de Comercio pidió que las restricciones sobre las inversiones norteamericanas en el exterior sean levantadas "inmediatamente" y señaló que los controles sobre el comercio y los viajes al exterior "no son la solución al problema aun a corto plazo".

Bombas para Agua

ACCIONADAS POR MOLINOS DE VIENTO.
Marca **"Hercules"**
de procedencia Inglesa con torre de 10 mts. de altura.

Caudal: 1115 Ltros. por hora
Elevacion: 31 mts.

HANSA LTDA.
SECCION TECNICA
Tels. 25219-12836-23661

VIAJE ECUMENICO A ROMA Y TIERRA SANTA

Para asistir conjuntamente Judíos y Católicos de Bolivia y con caracter ecuménico, a varios actos religiosos a celebrarse en Roma después de Pascua de Pentecostés y estar presentes en Jerusalen para los festejos conmemorativos del XX Aniversario de la Independencia de Israel.

AVIANCA, contando con la plena colaboración de la Jerarquía Católica y Sionista de Bolivia, ha organizado este viaje de sentido ecuménico y turístico que llevará la voz y el sentir de Bolivia a tan magnos acontecimientos y ceremonias.

Las condiciones generales para el viaje son las siguientes:

ITINERARIO:-

Abril 15 .- Salida de La Paz a Lima en Jet-Braniff para continuar de inmediato con Jet-AVIANCA con destino a Roma vía Paris.
Abril 16 .- Llegada a Roma y traslado del aeropuerto al alojamiento.
Abril 17 y 18.- Excursiones y visitas a Roma y alrededores incluyendo Basílicas, Gran Sinagoga del Transtiber, todo ello con caracter opcional.
Abril 19 .- Libre para compras y visitas particulares.
Abril 20 al 29- Audiencia Papal, visita a las Fuentes del Tívoli y las siguientes excursiones opcionales:
a) Roma, Asís, Padua, Venecia y Roma
b) Roma, Pisa, Florencia y Roma
c) Roma, Nápoles, Capiri, Sorrento, Poempeya y Roma.
Abril 30 .- Traslado del Hotel y salida de Roma en Jet-El Al con destino a Tel-Aviv.
Abril 30 .- Llegada a Tel Aviv y traslado en omnibuses de Tel Aviv al Hotel en Jerusalen.
Mayo 1° .- Día libre para descanso y visitas particulares.
Mayo 2 .- Asistencia a los festejos y desfile conmemorativo del XX Aniversario de la Independencia de Israel, para cuyo acto tenemos reservadas ya las correspondientes localidades que los viajeros podrán adquirir opcionalmente.
Mayo 3 .- Libre para visitar la ciudad.
Mayo 4 .- Asistencia y/o posible participación de un representante de Bolivia, en el Concurso Internacional Juvenil de Biblia en Jerusalen.
Mayo 5 al 10- Excursiones opcionales a fín de conocer Israel Moderno (su desarrollo e industrias), Israel Antiguo Testamento (lugares bíblicos y arqueológicos), Israel Nuevo Testamento (lugares bíblicos y arqueológicos)..
Mayo 11 .- Regreso opcional de los componentes del grupo viajero, los cuales podrán regresar independientemente en las fechas que deseen de acuerdo con su boleto de viaje y haciendo las escalas en paises de su selección entre los cuales nos permitimos proponer:
a) Tel Aviv -Atenas-Zagreb-Munich-Zurich- Londres-Paris-Madrid-La Paz
b) Tel Aviv-Nicosia-Estambul-Viena-Franfurt-Paris-Madrid-Lima- La Paz
c) Tel Aviv-Nicosia-Atenás-Ginebra-Niza-Barcelona-Madrid-Lisboa-New York-Lima -La Paz.
d) Jerusalen-Cairo-Beirut-Damasco-Ankara-Estambul-Viena-Franckfurt-Paris-Lisboa(Fátima)-Madrid-Lima-La Paz.
e) Jerusalen- Cairo-Atenas-Viena-Zurich-Franckfurt-Paris-Lisboa-Madrid-Lima-La Paz
f) Jerusalen-Cairo-Damasco-Nicosia-Atenas-Viena-Zurich-Niza-Barcelona-Madrid-Lisboa(Fátima)-New York-Lima-La Paz.

PRECIO DEL PASAJE AEREO: El costo del pasaje aereo al contado es de $us. 1.254.-
Para los que deseen crédito las condiciones del pasaje aereo más Financiación, con pago de la cuota inicial de $us. 125.40, serán las siguientes:

	12 meses Crédito	24 Meses Crédito
Costo total	$us. 1.341.78	$us. 1.428.56
Costo mensual	" 111.82	" 59.52

ALOJAMIENTO:- Tenemos reservados alojamientos de distintas categorías en Roma y Israel los cuales les ofrecemos, con caracter opcional, para sus reservas.

PASAPORTES: Una comisión organizada a tal fín se encargará de colaborarles amplamente en los trámites de éstos y demás visas.

EXCURSIONES: Todas las que se indican con caracter opcional, pueden serles reservadas a petición del viajero, al efectuar su inscripción.

INFORMACIONES:- Pueden solicitar información y hacer sus reservas en las Oficinas AVIANCA o en su Agencia de viajes preferida. Tambíen pueden hacer inscripción para el viaje en las Asociaciones Israelitas de La Paz y Cochabamba.

PARA LO RELACIONADO CON EL CONCURSO BIBLICO Y ASPECTOS RELIGIOSOS VIAJE POR TIERRA SANTA, SINTONICE EL PROGRAMA DE AVIANCA EN RADIO DEZ LOS JUEVES A HORAS 20 Y LOS DOMINGOS A HORAS 20.30 O CONSULTE AUTOR P. PABLO CEJUDO (Casilla 3465)

49 AÑOS DE EXPERIENCIA

AVIANCA
La Linea Aérea Internacional Colombiana

MARISCAL SANTA CRUZ 1326 - TELEFONO 10883

MICRONOTICIAS

LAGOS, MAR. 2(AFP).- Veintiuna personas murieron y otras resultaron heridas en un bombardeo efectuado ayer contra Onitsha por dos aviones militares nigerianos, anunció hoy radio Biafra, captada aquí.

El ataque aéreo causó daños en 17 casas y en una escuela, precisó la emisora. El total de personas civiles muertas a consecuencia de ataques de la aviación federal contra Biafra asciendan hasta el presente a unos seiscientos, agregó radio Biafra.

BUENOS AIRES, 2 (AFP).- El brigadier Alberto Santamaría fue designado anoche Administrador General de la Empresa estatal Aerolíneas Argentinas, reemplazando en estas funciones al brigadier (retirado) Arnoldo Tesselhoff que renunció recientemente.

BAHIA BLANCA, ARGENTINA, MAR. 2 (AFP). Con destino al Perú serán embarcados en los próximos días en el puerto local cien mil toneladas de trigo. Ese envío se realizará de acuerdo al convenio recientemente suscripto- entre firmas argentinas y peruanas.

CALCUTA, INDIA, MAR. 2 (AFP). Treinta casas fueron incendiadas y cuatro personas resultaron heridas en unos violentos disturbios que estallaron el sábado en Karimgani, Estado de Assam, a consecuencia de una matanza de vacas. Los manifestantes atacaron a pedradas a la policía que trataba de intervenir. Se restableció la calma pero se decretó un toque de queda de 24 horas por las autoridades.

NUEVA DELHI, MAR.2(AFP) Tres personas murieron y doce resultaron heridas el sábado en unos disturbios que estallaron en Aravankadu, en el Estado de Madras, Las fuerzas del orden abrieron el fuego al intentar unos manifestantes tomar por asalto la comisaría de policía. Este incidente refleja la tensión existente en dicho estado desde el principio de la crisis lingüística.

ROMA, MAR. 2 (AFP).- Mil quinientos sicilianos damnificados por el temblor de tierra de enero último se manifestaron hoy aquí ante el parlamento y solicitaron una intervención rápida y eficaz del gobierno para reconquistar las zonas arrasadas por el sismo.

Los manifestantes alzaban pancartas alusivas a su protesta.

ROMA, marzo 1º (AP).- Un policía herido en la lucha con estudiantes universitarios amotinados es llevado por sus compañeros del lugar del desorden, en la Facultad de Arquitectura, en Roma, hoy. (RADIOFOTO AP)

Venezuela continuará adelante con el programa de la integración económica del "Grupo Andino"

CARACAS, 2 (AP).- El Gobierno aparentemente ha dado a entender al sector privado que no obstante a las presiones que se han ejercido, Venezuela continuará adelante con los programas de integración económica dentro del marco del tratado general del "Grupo Andino".

En una reunión con los representantes de la industria y el comercio privado del país, Hector Hurtado, Director de la Oficina Gubernamental de Coordinación y Planificación, manifestó anoche que la vigencia del acuerdo subregional podrá convertirse en el futuro en un vehículo eficaz para superar las fallas que se han presentado en la Asociación Latinoamericana de Libre Comercio.

Pero no mencionó ninguna posibilidad de retiro, de Venezuela del "Grupo Andino".

La Federación de Cámaras de Venezuela comenzó hace aproximadamente dos semanas una serie de gestiones para lograr un aplazamiento en la legalización del Acuerdo de Integración Económica Subregional.

Según declaraciones, considera que al levantarse ciertas barreras proteccionistas, la economía del país sería afectada profundamente.

Sin embargo, ayer Hurtado manifestó que el Tratado General del "Grupo Andino" permitirá a Venezuela ampliar los mercados para sus productos y, a la vez, recibir otros de que carece, "pero esto sólo se logrará abriendo conjuntamente las fronteras".

Para el 30 de abril esta fijado el plazo para terminar en Bogotá la elaboración del tratado, que constituirá una unidad económica con aproximadamente 60 millones de habitantes y sería el primer Mercado Común en Sud América en los próximos 12 años.

BOLIVIA, Colombia, Chile, Ecuador, Perú y Venezuela son los seis países que se comprometerán a suprimir las restricciones de administrativos, financieras o cambiarias que impida o dificulten por decisión unilateral los efectos de las concesiones que se otorguen en un arancel común.

Washington, 1 (AP).- Nelson Rockefeller, Gobernador de Nueva York, sale de una recepción en compañía de su esposa; asistió a la reunión anual de gobernadores. Al renunciar George Romney como precandidato presidencial republicano, algunos moderados republicanos quisieran que Rockefeller entrara en la lid. (AP RADIOFOTO)

El senador chileno Ibañez lanzó un violento ataque contra los EE.UU.

SANTIAGO, 2 (INTER PRESS SERVICE) - Un violento ataque a los Estados Unidos lanzó el senador Pedro Ibañez, caracterizado personero de la derecha política y económica de este país. Ibañez habló en el Senado poniendo en duda el carácter de contrato-ley que tendrían los convenios suscritos entre el Gobierno del Presidente Frei y las compañías productoras de cobre, según los cuales se ofrecen garantías a nuevas inversiones por un monto de 320 millones de dólares en cinco años. Frei ha llamado a este plan su "viga maestra", pués permitirá duplicar la producción de cobre de la gran minería de 640.000 toneladas actuales a 1.200.000 toneladas y también duplicar el volumen del cobre refinado en el país.

En estos momentos, las compañías del cobre, con fuertes intereses norteamericanos, afrontan una sostenida campaña iniciada por los partidos marxistas a los cuales también se han agregado el Partido Radical, de centro izquierda y el derechista Partido Nacional. La presión tiene por objeto inducir al Gobierno a considerar un impuesto a las empresas cupríferas para financiar parte importante del reajuste de remuneraciones a la Administración Pública o, lo que es casi lo mismo, salvo las posibilidades transitorias, establecer que quedará a favor del Estado la diferencia de precio del cobre en el mercado internacional. Esta debe medirse en relación al régimen tributario de las compañías, afectas a un tributo de 72 por ciento sobre las utilidades, pero considerado un precio promedio de 29 centavos de dólar la libra, en circunstancias que su valor en la bolsa de metales de Londres se ha empinado sobre los 70 centavos. El Gobierno ha señalado que los convenios del cobre obligan al estado a observar las garantías concertadas. No obstante, el Ministro de Hacienda está considerando un aporte de 15 millones de dólares por parte de las compañías, mediante el expediente de un adelanto a cuenta de impuestos.

Desborde del rio Pilcomayo afectó a una extensa zona de la Argentina

BUENOS AIRES, 2 (INTER PRESS SERVICE).- El desborde del río Pilcomayo, un río fronterizo que separa a la Argentina del Paraguay, afectó a una extensa zona del nordeste argentino. En la provincia de Formosa, 4.000 pobladores debieron buscar refugio en los techos de sus casas y las tareas de rescate se vieron afectadas por la falta de helicópteros. Poblaciones como Puerto Yrigoyen fueron totalmente abandonadas.

Los desbordes que periodicamente se registran en la Cuenca Hidrica del Plata, incluso en Buenos Aires, capital de la Argentina, constituyen un mal endémico para las poblaciones ribereñas. Los expertos señalan ahora la necesidad de realizar obras de infraestructura como canales, diques de contención y profundización de cauces, para evitar nuevas inundaciones en el futuro. Mientras tanto, el país moviliza recursos para prestar asistencia a la provincia de Formosa, el Ministerio de Interior, el de Bienestar Social, la Cruz Roja Argentina y entidades públicas, concurren a la zona con implementos de salvataje, víveres y medicamentos La circunstancia de que la Argentina se encuentre en verano y en el norte se registren temperaturas elevadas, amortigua los efectos de la inundación La condición sanitaria del área afectada, según informes oficiales, es todavía buena.

Llegó a Chile una misión pesquera rusa

SANTIAGO CHILE, MARZO 2 (AFP).- Una misión pesquera soviética que se encuentra en el país, efectuará una visita a los principales puertos pesqueros chilenos y a las instalaciones industriales de pesquerías.

El acuerdo se adoptó en una reunión que tuvieron los técnicos pesqueros soviéticos el jueves con las autoridades de la dirección de pesca del Ministerio de Agricultura.

La delegación soviética fue recibida a nombre del Gobierno chileno por el subgerente de estudios de la Corporación de Fomento (CORFO) Franco Roffi.

Luego se esbozó el programa de trabajo a realizar en la zona sur del país donde se establecerán grandes viveros para las especies de pesca que Chile elaborará para la exportación.

DISPUTA PETROLERA DE ARGELIA Y TUNEZ

TUNEZ, 2 (INTER PRESS SERVICE).- Los gobiernos de Tunez de Argelia estan hoy sumergidos en una contraversia a propósito de reservas petroleras sobre las que existen encontradas reivindicaciones de soberanía. Los yacimientos están situados en la región tunecina de "El Borma" y son actualmente explotados por la "SITEP" una empresa de este país asociada al ente petrolero italiano "ENI", pero Argelia ha formulado una reclamación alegando derechos sobre por lo menos una parte del crudo que se extrae de ellos.

La pretensión argelina apunta que un volumen todavía no precisado de la producción de "El Borma" sea conducido a este país mediante un oleoducto que instalaría la sociedad fiscal "Sonatrach" y aunque las disputa se desarrolla ahora por un camino en cierto modo escabroso, se cree probable la satisfacción, al menos parcial, de esa reinvindicación.

Descartadas a Priori soluciones basadas en la modificación del trazado fronterizo o en la división del yacimiento, el arreglo podría alcanzarse mediante una gestión binacional para la explotación de las reservas, asegurando un aprovechamiento equitativo y el mantenimiento de las situaciones precedentes, con el fin de no lesionar las relaciones que tanto Argelia como Tunez mantienen con el ENI.

TERMOS y LONCHERAS ESCOLARES

Aladdin

para el recreo de los niños

Varios tamaños

con hermosas figuras

Tiene compartimientos para pan, fruta, leche o refresco

Cómodos, livianos e higienicos

Vea nuestro variadísimo surtido en:

INTERMACO MERCADO ESQ. SOCABAYA ORURO; PAGADOR 1680 EN EL INTERIOR: AGENCIAS GRACE

Taladros Universales BOSCH

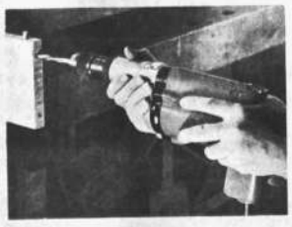

Con doble aislamiento de una y dos velocidades en 110 y 220 voltios
Capacidades en los tipos de pistola hasta 1/2" (12 m/m) en acero.

PRODUCTOS BOSCH SIMBOLO DE CALIDAD EN EL MUNDO ENTERO

GARANTIZAMOS REPUESTOS Y SERVICIO

HANSA LTDA.

SECCION TECNICA Tels. 25219-12836-23661

LA EMBAJADA DE ESPAÑA EN BOLIVIA LE INVITA A ESCUCHAR "FUENTEOVEJUNA"

De Lope de Vega

Hoy a las 21.30 hrs.

por RADIO FIDES en 1.300, 6.155 KC y 97 Mc.

Una impresionante realización del "GRAN TEATRO EL ARLEQUÍN"

que dirige

CARMINA MORON

FABRICA NACIONAL DE VIDRIOS

INVITA

A la exposición de industrias en PLASTICO, VIDRIOS Y MATERIALES DE CONSTRUCCION.

Exhiben. PLASMAR S.A. - VITAPLAST - SOC. BOL. DE CEMENTO - PLASTOFORM - PLASTIX BOLIVIANA LTDA.- MONOPOL LTDA.- LA PAPELERA S.A. - COLORIT S.A. - INDUVAR S.A. - LA PRECISA.

Salón de Exposición Permanente del Ministerio de Economía, Camacho esquina Bueno.

Mons. Armando Gutierrez, en una visita realizada a un centro de refugiados.

La Iglesia estuvo presente, en actitud de servicio, en la tragedia del valle

"El pueblo redescubrió el sentido perdido de la solidaridad humana", dijo Mons. Armando Gutierrez.

Cochabamba, 2 (PRESENCIA). "La Iglesia estuvo en actitud de servicio en la tragedia de Cochabamba, dijo el Obispo de la Diócesis, Monseñor Armando Gutiérrez Granier.

DESCRIPCION

De labios del señor Obispo escuchamos la siguiente relación:

"Llovía torrencial y persistente en Cochabamba, cuando las radioemisoras locales comenzaron a anunciar los primeros desbordes del río Rocha en algunas zonas de la ciudad. Las noticias se tornaban alarmantes. Los datos eran dramáticos. Los llamados de auxilio se multiplicaban. Había necesidad de movilidades para desalojar a los afectados por la inundación. Era preciso buscarles alojamiento y alimentación, atender a los enfermos, prevenir las posibles enfermedades. De inmediato se formó un comité de emergencia en la sede del Club de Leones, con representación de las principales entidades de la ciudad. La Iglesia estuvo presente desde un comienzo, como lo expresó el Obispo en su carta circular del día domingo 25, en la cual exhortaba a los cristianos y a todos los hombres de buena voluntad a movilizarse con sentido de solidaridad".

PRIMEROS MOMENTOS

"Los primeros momentos, la ayuda se llevó a cabo desarticuladamente. La gente se ofrecía para detener el desborde de las aguas. No había distinción de clase social, de color político o de credo religioso. Se movilizaban y colaboraban, católicos, protestantes e israelitas. Equipos de trabajo reunían a marxistas y cristianos. El teléfono funcionaba sin cesar, ofreciendo alojamientos, comidas, medicinas. Las radios locales daban a conocer las necesidades, y servía así de nexo entre los que daban y los que recibían.

"Paulatinamente, mejoraban la organización y la coordinación. El comité de emergencia se dividió en varios sub-comités, con lo cual se ganó en orden y eficacia.

IGLESIA

"El trabajo de la Iglesia se concentró en radio "San Rafael", donde convergían todos los esfuerzos. Con ella colaboraron estrechamente Cáritas y la Conferencia de Religiosas, en conexión con el Obispado.

De acuerdo con el Comité de Emergencia, radio San Rafael se constituyó en el centro de recolección de donaciones en efectivo y en especies, de distribución de alimentos y centralización de comunicaciones.

"Cabe destacar: La acción de los estudiantes del Seminario Mayor San José, que se dedicaron primordialmente al salvataje, conducidos por sus profesores; de los sacerdotes y novicios jesuitas; de las religiosas en la distribución de alimentos y ropa; en la labor de reparto de medicinas y curación de enfermos.

"Entre las parroquias que más se distinguieron por sus esfuerzos se halla la de San Pío X, en la que los Padres Oblatos, con una comunidad cristiana bien organizada, y con la colaboración de todo el barrio, construyeron un dique para evitar el desborde del río Rocha. Las aguas llevaron el dique provisional en la noche del 24 de febrero. Al día siguiente la comunidad de la parroquia de San Pío X reconstruyó el dique, con troncos de árboles, cables de acero y sacos de arena. Esta vez el dique resistió y sirvió de protección a la zona de Jaihuayco, tan duramente golpeada por el desastre".

OTRAS ZONAS

"En las zonas de Mayorazgo y el Escudaño los torrentes cordilleranos llegaron con furia, desbordando su cauce. Allí se reunieron vecinos de toda condición social, para luchar con las aguas. Se pudo notar la presencia de profesionales, obreros y campesinos, trabajando codo a codo, con el pico y la pala.

En la zona 9 de abril, los vecinos construyeron un dique para evitar el desborde de las aguas de la laguna de Alalay.

"Es imposible enumerar la serie de hechos de vida, actos a veces heroicos, siempre sacrificados, que realizaron los cochabambinos en favor de los damnificados, con verdadero sentido de la solidaridad humana. Las mujeres cochabambinas de todas las clases sociales, prestaron su colaboración con generosidad. Prepararon comida, atendieron a todos, especialmente a los niños, con solicitud. El Movimiento Familiar Cristiano tuvo a su cargo principalmente el cuidado de la gente albergada en la Parroquia de los Padres Cordimarianos.

"Funcionaron quince albergues, en las parroquias, colegios y conventos, como el Hospital Seton con 20 albergados, el colegio La Salle con 148; el Seminario Mayor San José con 150 y el Menor con igual número.

RESUMEN

"En resumen, Cochabamba ha vivido un drama con ribetes de tragedia. Muchas han sido las pérdidas materiales, aún no suficientemente determinadas. Será preciso una exacta evaluación de los desastres. Pero, más allá de la desgracia, hay un gran bien que debe hacerse notar: el pueblo redescubrió el sentido perdido de la solidaridad humana. Se olvidaron o pospusieron pasiones, susceptibilidades y rencores. Los hombres se abrieron, punzados por el dolor colectivo, unos a otros, en sentido de fraternidad. Quiera Dios permitir que esta actitud no muera, para bien de la colectividad. Antes bien, se prolongue en una aspiración común, y en un esfuerzo colectivo, orientado a la reconstrucción, a la promoción popular y al desarrollo integral de todos y cada uno de los bolivianos".

El Obispo de Cochabamba, Mons. Armando Gutiérrez, inspecciona Jaihuayco, una de las zonas más afectadas por la inundación. El prelado contribuyó positivamente a la cruzada de solidaridad en favor de las personas que resultaron damnificadas.

Tablilla de la Suprema

Sucre, 1o. PRESENCIA. La Tablilla de la Corte Suprema de Justicia informa la consideración de los siguientes expedientes:

CHUQUISACA. Vicente Bejarano C. c/Banco Central de Bolivia, reajuste de jubilación. Ingresó a la Corte Suprema en 5-I-68. Devuelto por la Fiscalía General en 25-I-68.-

LA PAZ. Néstor Zegarra B. c/Banco Central de Bolivia, complementación y reintegro de jubilación. Ingresó a la Corte Suprema en 5-I-68. Devuelto por la Fiscalía General en 24-I-68.-

LA PAZ. Enrique Ergueta Q. c/Banco Nacional de Bolivia, cobro de jubilación. Ingresó a la Corte Suprema en 5-I-68. Devuelto por la Fiscalía General en 26-I-68.-

LA PAZ. Sergio Cortez Alarcón c/Banco Central de Bolivia, complementación y reintegro de jubilación. Ingresó a la Corte Suprema en 5-I-68. Devuelto por la Fiscalía General en 25-I-68.

LA PAZ.- Francisco Daza c/Banco Central de Bo ivia, reintegro de jubilación Ingresó a la Corte Suprema en 5-I-68. Devuelto por la Fiscalía General en 25-I-68.-

LA PAZ. Wálter Martínez Arteaga y Federico Oyola c/Banco Central de Boivia, reintegro de jubilación. Ingresó a la Corte Suprema en 7-II-68. Devuelto por la Fiscalía General en 8-II-68.

CHUQUISACA.- Justina Zárate vda. de Salinas c/Apolinar Ventura Cruz, asesinato.

POTOSI.- Luis Aramayo, Jefe del Distrito de Educación Rural del Sud c/Elba Díaz de Núñez, Nicolás Ocampo, Agustín Cardozo, Ladislao Cabrera, Alberto Perez y Emma Alfred de Reyez, robo y hurto.

TARIJA.- Ministerio Público c/Rodolfo Alberto Castellanos, Emilio Alé Guerrero, Heriberto Lema Araoz y Tomás Peralta Perez, elaboración de estupefacientes.

LA PAZ. Pablo Torrez c/David Ticona y Nicolás Zanga Zabala, homicidio.

LA PAZ.- Ministerio Público c/José Fernandez Mamani y Matiaza Callisaya vda. de Alanoca, homicidio.

COCHABAMBA.- Vicente Vallejos y Candelaria Arias c/David Foronda Vargas, abuso deshonesto.

TARIJA. Bienvenido Quiroga c/Manuel Gareca Ruiz, abuso deshonesto.

ORURO. Valerio Mogrovejo por Serafina vda. de Mogrovejo c/Jorge Valdez y Roberto Kent Solares, robo y asesinato.

LA PAZ. Juan Hannover c/Ceferino Mamani Perez, abuso deshonesto.

EN POTOSI ESTA PROHIBIDA VENTA DE CARNE MOLIDA

Potosí, 2 PRESENCIA.- La Intendencia Municipal ha prohibido la venta de carne molida en los mercados y ferias.

La prohibición obedece al hecho de que se ha evidenciado que comerciantes inescrupulosos vendían carne molida, mezclada con carne de llama enferma.

Año Escolar en S. Cruz

Santa Cruz, 2 (PRESENCIA).- La profesora Otila Vaca Díez Jefa del Distrito Escolar, inauguró el año escolar en una ceremonia cumplida en el Salón de Actos del colegio Santa Ana. En la oportunidad, dio lectura a su informe de 1967, haciendo hincapié en la labor de su antecesora, Dra. Elffi Albrecht.

Vaca Díez, asimismo, expresó el reconocimiento gubernamental a la Iglesia Católica, Club de Leones Fuerzas Armadas de la Nación, Voluntarios Alemanes y otras entidades, que colaboraron efectivamente en la construcción de nuevos centros educativos en diferentes regiones del departamento. Por otra parte, señaló las urgentes necesidades del mundo educacional en el departamento, requiriendo una atención más oportuna de los poderes del Estado para solucionar en parte la falta de locales pedagógicos y material didáctico.

Prosigue campaña pro damnificados en el Departamento de Santa Cruz

Santa Cruz 2 (PRESENCIA).- El Comité de Emergencia Pro-damnificados de Santa Cruz, está recibiendo nuevos aportes en favor de los miles de refugiados de las inundaciones registradas en diferentes zonas del departamento. Las víctimas de los desbordes de las aguas de los ríos Grande, Piray y otros afluentes, están asentados transitoriamente en Montero, Okinawa, Fortín Libertad, Mineros y otras poblaciones del norte de Santa Cruz.

El organismo matriz de auxilio, en el curso de los últimos días, ha recibido varias donaciones, sobresaliendo las siguientes: Philips Sudamericana, 6.000 pesos bolivianos; colectas y donativos diocesanos, 17.801,70 pesos bolivianos; señora Graciela Patiño de Ortiz Linares, 24.000 pesos bolivianos; Comité de Damas Cruceñas en La Paz, 1.500 kilogramos de víveres, ropa y medicamentos.

Asimismo, otras entidades, siguen enviando sus aportes al Comité de Emergencia Pro-Damnificados de Santa Cruz y que actualmente funciona bajo la responsabilidad de las autoridades de la Octava División de Ejército. En las últimas horas, hizo llegar nuevos aportes de alivio a los refugiados; además, los primeros equipos de fútbol y básquet del Club Municipal de La Paz, jugarán aquí el 9 y 10 en favor de los damnificados.

EDIFICIO EDUCACIONAL

Santa Cruz, 2 (PRESENCIA).- La empresa Algodonera Boliviana, establecida en Warnes, ha donado un moderno edificio destinado a la educación. El inmueble ha sido construido con la inversión de más de trescientos mil pesos bolivianos y constituye un valioso aporte en favor de la educación rural del país.

La obra prestará servicio a partir de esta gestión lectiva; su bendición, entrega e inauguración, está programada para el 3 del mes en curso. Así la ceremonia las principales autoridades educacionales del país, los directivos de la algodonera, encabezados industrial Domingo Saíd, tregará el edificio educ los representantes del

Rogativas en el oriente

Santa Cruz, 2 (PRESENCIA).- Los pobladores afectados por los desbordes de las aguas de los principales ríos del Departamento, están organizando rogativas para evitar nuevas inundaciones en el oriente. Con profundo espíritu religioso y expresando sentimientos de dolor y sufrimiento, los damnificados participan activamente en las rogativas a Dios, Arriba, en Fortín Libertad en la provincia Nuñlo de Chávez, evacuados de Madrecitas y otras regiones vecinas, llevan en andas a la imagen de la Virgen de Santa Clara, patrona de la zona. Esta procesión se realizó al atardecer y cuando las aguas desbordadas amenazaban anegar Fortín Libertad, donde permanecen aproximadamente, 2.000 refugiados, entre ellos numerosas familias selvícolas. (Foto PRESENCIA).

Alcanza éxito muestra pictórica de cinco artistas en Cochabamba

COCHABAMBA:- La exposición conjunta de 5 destacados artistas en el Salón Municipal de la Plaza Principal, constituye, una de las muestras mejor seleccionadas.

La muestra integrada por 40 cuadros de Gildaro Antezana, Eleonore Grecu, Heidi Landaeta, Fernando Prada y Fernando Rodríguez, cuenta con los auspicios del Departamento de Cultura de la Municipalidad y del Centro Boliviano Americano.

Gildaro Antezana que ostenta 28 exposiciones individuales y conjuntas en 7 años de actividad, logró 12 premios nacionales y departamentales en óleos yacuarelas. Ultimamente obtuvo el Gran Premio Universidad Técnica de Oruro. Antezana ofrece en esta muestra el resultado de su cada vez más sorprendente progreso.

Eleonore Grecu intervino en 16 exposiciones individuales y conjuntas en cinco años de actividad artística, habiendo obtenido seis premios nacionales y departamentales. En la presente muestra, Eleonore Grecu incluye paisajes y temas humanos sociales con gran habilidad en óleos, acuarelas y batik.

Heidi Landaeta, por su parte, intervino en 19 exposiciones conjuntas e individuales. Obtuvo el segundo premio de pintura en muestra ciudad; además, intervino en ocho selecciones nacionales. Heidi Landaeta ofrece paisajes ejecutados magistralmente con espátula.

El jóven artista Fernando Prada, ofreció 17 exposiciones individuales y conjuntas, obteniendo ocho premios nacionales y departamentales. Prada que recientemente retornó de la Argentina, ofrece obras al óleo y acuarelas fuertemente contrastantes.

Fernando Rodríguez, en cuatro años de actividad ofreció 20 exposiciones, además, participó en seis selecciones nacionales y departamentales. En esta muestra ofrece sus últimas creaciones en dibujo incluyendo algunos óleos.

Fotografía de la Semana

MONICA HENNINGS L.

FOTO CARLO

Comercio 926

UNIVERSIDAD CATOLICA BOLIVIANA

Instituto Superior de Administración

Cursillo sobre : "CONTROL EMPRESARIAL"
Catedrático: Lic. José Ml. Palenque
Duración: 50 horas
Horario: de Lunes a Viernes, 6.30 - 7.30
Las clases comienzan el Lunes 4 de Marzo
Local: Universidad Católica, Calle 2, Obrajes

Estuches de compases "Wild"

de acero al cromo inoxidable
desde $b. 110.—

"A. Witzig Sucs." Román A. Bauer
Edificio Guerrero 2do. Piso
Tel. 2-3330, Casilla 470, La Paz.

DECLARACION

LA ASOCIACION BOLIVIANA DE PROFESORES DE FRANCES, en vista del alejamiento del ex-director de la Alianza Francesa de La Paz, M. Gastón Prince, cuyo ingrato proceder con los profesores bolivianos originó el Voto Resolutivo de la Asociación de Profesores de Francés de esta ciudad, declarándolo persona no grata, y la consiguiente Declaración de nuestra Asociación Boliviana, en sentido de no poder mantener relaciones de amistad con las Alianzas Francesas de Bolivia, mientras el director de estas instituciones privadas, M. Gastón Prince, tenga problemas de enemistad pendientes con los profesores bolivianos, y quiera hacer abandono voluntario de nuestro país.

D E C L A R A :

Que a partir de la fecha en que el esperado profesor M. Marcel Barthes toma a su cargo la Delegación de las Alianzas Francesas de Bolivia y la Dirección de la Alianza Francesa de La Paz, LA ASOCIACION BOLIVIANA DE PROFESORES DE FRANCES reanuda sus buenas relaciones de amistad con las Alianzas Francesas de Bolivia y con sus dignos representantes.

Que hace un llamado a los directivos de las asociaciones departamentales y todos los profesores de francés del país, para prestar su más decidida colaboración con los buenos propósitos de las Alianzas Francesas, en aras de la fraternal e indisoluble amistad que ligan a Bolivia y Francia.

La Paz, 24 de Febrero de 1968

(Fdo.), Luis Alberto de la Rocha, Presidente, Pepa de Cronembold y Graciela de Peñaranda, Secretarias; Elizabeth Zyderveld, Walter Gómez, Aída de Böhrt, Vetty Villavicencio, Pastora Perales, representantes departamentales.

A LOS RESIDENTES CHUQUISAQUEÑOS

Con carácter urgente se cita a los residentes chuquisaq la reunión que se efectuará el día 4 de Marzo, horas 18, en e Parroquial de María Auxiliadora, Av. 16 de Julio, para tomar dos en vista de la situación angustiosa por la que atraviesa partamento de Chuquisaca.

Se ruega puntual asistencia.

LINCOLN SCHOOL OF ENGLISH

900 ENGLISH 900

NIÑOS — a toda hora
ADULT — Horarios vesp

- Plan de laboratorio especialmente dosificado con el "INGLES 900" del Centro Boliviano Americano con dos y dos profesores.
- Precio de cada texto ENGLISH 900 $b 13.- Libro de Prácticas $b 5.-
- Precio del Trimestre Intensivo con dos profesores $b 90
- Cine, Laboratorio y tests (gratis)
- Dactilografía para niños y adultos con música, especial importada de los EE.UU. Servicio de cintas fonomagnét gratuito.
- Cursos acelerados de secretaria y materias sueltas.

MIRAFLORES: Parque Triangular 2116 Tel. 25200 - Cap. lo 2066 Tel. 24028

Teléfonos Automáticos de La Paz S

BOLETIN INFORMATIVO N°

El Consejo de Administración y la Gerencia General es cados a la aceleración de los trabajos de la importante am telefónica cuya primera etapa de 9.000 líneas se halla avan sus distintas obras así la canalización está llegando a su co e inmediatamente deben comenzar la postación para la dis aérea y las instalaciones domiciliarias, las construcciones edificios también están siendo adelantadas, estando ya en alr el 90% de los materiales destinados a estas obras.

Otra de las actividades de preferente atención del Directo la Gerencia, es aquélla relacionada a la recuperación de de la Empresa para responder a las obligaciones contra el pueblo ya que el crédito japonés solamente cubre el cost materiales, su instalación y la construcción de uno de los ed entre los que se encuentra el caso de las cuentas pendiente go de los hoteles "Sucre" "Crillón", "La Paz" y "Copa cuyo término de prueba está feneciendo y los respectivos deben dar su veredicto.

Activamente se prepara la edición de la Guía Telefó contendrá tres Secciones: la Guía Alfabética, la Guía Cla y la lista de Accionistas que de no presentarse interferen drá circular en la primera quincena de Abril próximo, par ya se ha convocado a las imprentas de primera clase a p sus propuestas.

Mediante concurso de méritos, han sido contratados l cíos de dos distinguidos profesionales, los señores L Bohrt Parodi y Dr. Alfredo Chacón Zambrana, los mismos ron posesionados en los cargos de Jefe del Departamento E co y de Asesor Legal.

A fin de garantizar la construcción del importante edific nado a la Gran Central Telefónica, se han contratado los s del prestigioso Ing. Hugo Mancilla, en calidad de inspector visor de dicha obra.

Con el propósito de mejorar la labor técnica y el cons mejor servicio telefónico con un trabajo conscientemente p se han solicitado los servicios del Ing. Yoshindo Fujii espe en telecomunicaciones quien el día de ayer arribó a La P cooperar a TASA como Jefe del Departamento Técnico dur años y bajo el Programa de Ayuda Técnica que presta el G del Japón a Bolivia.

El Directorio y la Gerencia no están descuidando su c ción a las tareas de planeamiento de ENTEL, para la inter de las líneas telefónicas de La Paz con la red interdepar é internacional de sentida necesidad para el país y de g rante preocupación del Supremo Gobierno de la Nación.

La Paz, 2 de Marzo de 1968.

DEPTO. DE RELACIONES PUBLICAS

En Chuquisaca las riadas afectaron principalmente las zonas agrìcolas

Sucre, 2 PRESENCIA.- Un balance de los daños ocasionados por las inundaciones en este Departamento revela que las zonas agrícolas resultaron las más afectadas. El impacto de este desastre experimentan los campesinos.

Extensas regiones que antes constituían sembradíos florecientes, hoy ofrecen un panorama desolador. Agua y lodo han reemplazado a las sementeras.

Un resumen parcial obtenido por PRESENCIA en la Prefectura lo forma lo siguiente.

VILLA SERRANO.- Pérdida de sembradíos de papa, maíz, huertas en extensiones considerables. Las últimas informaciones indican que se agravan aún más las pérdidas por las lluvias caídas recientemente, señalando datos sobre pérdida total de cosechas y sembradíos. Interrupción del camino a Padilla.

HUACARETA.- Se registró la muerte de cinco campesinos arrastrados por la creciente del río Parapetí. Continúa interrumpido el camino a Monteagudo. Las pérdidas en agricultura y ganadería son incalculables. Se informa de la desaparición de ganado porcino, vacuno y caballar en grandes proporciones. Solicitan en forma reiterada el envío de alimentos para los campesinos afectados.

CAMARGO.- Pérdida total de viñedos huertas y sembradíos. Derrumbe de varias aulas del Colegio "3 de Abril". Existen 20 camiones bloqueados y las comunicaciones por carretera están interrumpidas en varios puntos.

SOPACHUY.- Una comisión del pueblo encabezado por el Párroco señaló detalles de las riadas ocasionando pérdidas en sembradíos cosechas y huertas. Gran parte de ganado ha desaparecido y está suspendida la comunicación telegráfica a esas zonas comprendidas desde Azurduy hasta Icla. Pedidos de alimentos para los campesinos es el clamor de la comisión llegada de Sopachuy luego de una semana de caminata por los cerros.

SAN PEDRO.- Está aislada. "Lástima y conmiseración" es la frase empleada por la autoridad de la zona al calificar la situación de esta localidad donde los ríos arrasaron los sembradíos. Los caminos están anegados y la interrupción es casi total.

MOJOCOYA.- Solicitan ayuda a transportistas bloqueados, el camino está interrumpido y los daños son de consideración en los sembradíos de la región.

AZURDUY.- Se registraron inundaciones en los sembradíos. Bloqueo constante de los caminos y las riadas amenazan destruir toda la agricultura de la región.

POROMA.- Destrucción de huertas pequeñas canchones y casas; 26 damnificados.

PAREDON.- Daños de todas las huertas, pérdidas de cientos de árboles y numerosas hectáreas de terreno cultivado.

CULPINA.- Pérdida del 80 % de la cosecha de papa. Viñedos anegados por la intensidad de las lluvias

CHUQUI-CHUQUI.- 170 familias solicitan envío de alimentos y vacunas. Han perdido todas sus cosechas y también su ganado.

REDENCION PAMPA.- Informan sobre daños en los cultivos y casas. Existe destrucción del camino. Piden evaluación de daños a propiedades agrícolas.

MUYUPAMPA.- Informan sobre interrupción de la carretera a Incahuasi. El Servicio de aguas potables con daños de consideración.

TARABUCO.- Informan del derrumbe de varias paredes de la escuela "Manuel Mendieta". Existe destrucción de casas. Once personas afectadas. Derrumbe del techo del Colegio "Aniceto Arce".

ZUDANEZ.- Derrumbe del frontis del Palacio Consitorial. Destrozo de cañerías del agua potable desplome de varias viviendas. No hay daños personales.

PADILLA.- Derrumbe de varias casas viejas, e interrupción del servicio de agua potable, por rotura de cañería.

VILLA ABECIA.- Informan sobre las consecuencias del desborde del río Grande y piden ayuda para los damnificados. Hay pérdidas en sembradíos.

VIVICHA.- Solicitan envío de alimentos y una comisión para evaluar los daños.

PRESTO.- Son enormes las pérdidas en la agricultura y ganadería.

LA PALMA.- Piden desde Mojotoro envío de una comisión para ayudar a damnificados.

PUERTO ARCE.- Informan destrucción total de huertas por desborde río Grande. Caraparí ha desaparecido. Destrucción de la cañería del oleoducto y de la línea telefónica.

SOROMA.- El desborde del río Grande ocasionó graves perdidas para la agricultura y la ganadería de la región. Numerosas familias campesinas se vieron obligadas á huir hacia las alturas de las serranías.

CARAPARI.- Se presentaron varios derrumbes ocasionando considerables daños materiales.

Un informe en detalle acerca de los daños causados, tardará en su elaboración, varios días.

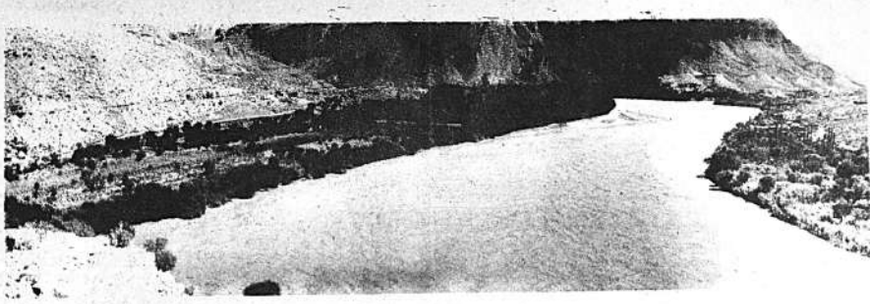

Esta vista panorámica muestra la creciente del río Grande de Nor Cinti, Chuquisaca. La furia de las aguas causó --en ambas márgenes del río-- considerables daños en viviendas y sembradíos de agricultores, en su mayoría integrada por gente de escasos recursos.

También fueron dañados viñedos y huertos de las propiedades El cacerón, Saladillo, Galanas, Higueras Huaico, San Luis, San Gerónimo y el Rosario. Una de las propiedades industriales seriamente afectada es La Palca, donde se elabora el famoso singani San Pedro.

Se estima que se ha perdido el 80% de la producción de este año. El gráfico fue obtenido por nuestro reporter gráfico Nicolás Flores (Foto CIMA).

Campesinado de Cochabamba ayudará a la reconstrucción de viviendas

Cochabamba, 2 PRESENCIA.- La Federación de Campesinos de este distrito, comprometió su ayuda en la reconstrucción de viviendas, en favor de los damnificados.

Cincuenta hombres de cada sindicato agrario, trabajarán en esta tarea. Se les reconocerá una remuneración, que cubra los perjuicios ocasionados por la salida de sus centros agrícolas de trabajo.

El dirigente Salvador Vásquez, al término de una reunión en la Prefectura, anunció que se había llegado a este acuerdo, como una demostración del interés del campesinado por cooperar en este momento crítico, que confronta la población de Cochabamba.

El Prefecto, Reque Terán, puso de relieve la contribución de los campesinos.

Ha sido intervenida la Municipalidad de Montero

Santa Cruz, 2 (PRESENCIA).- "El Comercio", diario local, informa que la Alcaldía de Montero, capital de la provincia Santiesteban, ha sido intervenida por instrucciones de las autoridades superiores del gobierno. Ha sido designado Interventor el teniente de aviación Humberto Terrazas. Oficialmente, se desconocen los móviles que incidieron para la ejecución de esa medida.

Por otra parte y luego de haberse comprobado irregularidades en el manejo de recursos, se ha dispuesto la intervención del Comité Provincial de Aguas Potables de Santiesteban. En presencia de las autoridades llamadas por ley, fue posesionado el interventor, Gerardo Justiniano. Se levantará sumario informativo contra los responsables de las irregularidades.

NUEVOS JUZGADOS

Santa Cruz, 2 (PRESENCIA).- En consideración del movimiento que registran los juzgados parroquiales de aquí y por disposición de las autoridades superiores del Poder Judicial, se han creado diez juzgados parroquiales en esta ciudad y que en días más, serán provistos del personal que establece el orden legal del país.

Los miembros de la Corte Superior de Distrito designarán a los nuevos jueces parroquiales cuyas oficinas funcionarán en diferentes barrios de esta ciudad, en relación a las necesidades de los mismos De esta forma, se superarán las dificultades que surgirán por falta de mayor número de juzgados parroquiales.

En Potosí, el desborde del río "Cusimayu" (río alegre) causó pánico y destrucción, a su paso por el centro de la ciudad. Viviendas de frágil construcción quedaron destruidas. Este automóvil quedó practicamente enterrado (Foto CIMA)

Federación Departamental de Maestros Urbanos de La Paz
II CONFERENCIA DE EDUCACION
TEMARIO

1.- POLITICA EDUCATIVA:

a) Explosión del índice vegetativo de la población escolar
b) Previsiones y plan de soluciones:
- Bases
- Educación Pre-escolar
- Educación Primaria
- Educación Secundaria
- Educación Técnica
- Educación Normal y Mejoramiento docente

c) Conclusiones y recomendaciones

2.- PROBLEMAS TECNICOS:

a) Análisis del actual sistema educativo:
- Ciclo pre-escolar
- Escuela Primaria
- Escuela Nocturna
- Escuela de Alfabetización
- Cursos pre-vocacionales
- Cursos Vocacionales
- Escuela Secundaria
- Escuela Profesional de Técnica Femenina
- Escuela Técnico - Profesional
- Escuela Comercial
- Escuela Normal.

b) Soluciones más aconsejables para que la Educación responda a las necesidades de la sociedad boliviana
- Planeamiento de la reforma del sistema educativo.

3.- DEFENSA DE LOS DERECHOS PROFESIONALES DEL MAESTRO:

a) Improvisación en la carrera docente
b) Designación de autoridades jerárquicas
c) Participación del magisterio en la conducción técnica y administrativa del servicio de educación.
d) Jerarquización de la carrera docente.

4.- PROBLEMAS SINDICALES Y DE ORGANIZACION:

a) Revisión de estatutos sindicales del magisterio
b) Participación del magisterio en Congresos, Conferencias y Seminarios
c) Disciplina sindical
d) Organización sindical y técnico profesional del distrito

5.- ASUNTOS SOCIALES

a) Caja Complementaria del Magisterio Fiscal
b) Cuota Mortuoria y seguro de vida
c) Vivienda
d) Mausoleo
e) Colonia de vacaciones
f) Sede social

La Paz, 2 de Marzo de 1968.

EL COMITE EJECUTIVO

Será reactualizado proyecto para canalizar el Río Rocha

Cochabamba, 2 (PRESENCIA).- El Ministro de Obras Públicas, Gustavo Méndez, dijo que reactualizará la ejecución del proyecto Kanaut, de hace 28 años, relacionado a la canalización del río Rocha.

Para tal fin los técnicos de la Comuna, Jorge Urquidi y Orlando Chiarrella, quienes viajaron a La Paz, para dar un informe completo sobre ese proyecto.

También se tiene conocimiento que la Corporación Boliviana de Fomento se haría cargo de los trabajos de canalización del río Rocha, cuyo costo sería de 9 millones de dólares. Para este objeto viajó a La Paz el Superintendente de CBF, ingeniero Alfonso Balderrama.

FONDOS RECOLECTADOS

Hasta la fecha existen 22.000 pesos bolivianos, depositados en la cuenta corriente Pro-Damnificados-Inundación Cochabamba, en el Banco Central de Bolivia de esta capital.

Esas sumas recaudadas fueron hechas y depositadas por el Club de Leones, $b. 11.000, Empleados del Banco Central $b. 2.000; Cruz Roja $b. 5.000; Salvador Vásquez a nombre de Federación Departamental de Trabajadores Campesinos, $b. 1.200; empleados de la Municipalidad $b. 1.800, Radio Centro $b. 13.500.

El Prefecto dijo que la donación de los 100.000 pesos bolivianos del Présidente de la República, todavía no ha sido entregadas al Banco, porque no llegó el cheque de la Presidencia. Tampoco se sabe nada oficialmente del obsequio del Vice-Presidente Siles Salinas, de la suma de 50.000 pesos bolivianos, así como los 30.000 pesos bolivianos donados por el general Ovando, aún no han sido depositados.

EVACUACION

Hasta mañana serán evacuados todos los refugiados que se encuentran en los locales escolares, a fin de dejar libres para la iniciación de las labores escolares. Serán trasladados a la Escuela de Clases, CITE, Estadio Departamental y al Mercado Seccional de San Antonio.

CARPAS

El levantamiento de las carpas, que está a cargo del Comando de la Séptima División, se realizará hasta el martes próximo, en los lugares apropiados.

Freudenthal y Cía. Ltda -Potosí 967

ACABAMOS DE RECIBIR

"PIEZO" Procedencia japonesa.
Cápsulas y brazos a cristal y cerámicos
Micrófonos dinámicos de alta impedancia.
Audífonos para radios a transistores.

"MAXELL"

Pilas blindadas de 1.5 y 9 v.
Tipos UM-1 UM-2 UM-3 y 006p.

"MONARCH"

Surtido de micrófonos de alta y baja impedancia, Cerámicos y cristal
Cápsulas a cristal y brazos para tocadiscos.
Audífonos para telegrafistas.
Instrumentos técnicos diferentes.
Condensadores al aceite para transmisión de 600 a 4000 voltios de aislación.
Condensadores de mica para transmisión alto voltaje.
Condensadores variables diferentes para transmisión.
Conextores y zócalos diferentes.
Aisladores cerámicos para antena de transmisión.

"SANWA"

Instrumentos técnicos.
Multitesters de bolsillo y tipos profesional.
Probadores de transistores diodos y rectificadores.
Probadores de tubos y transitores.
Generadores de R.F. y A.F.

"ULTRON"

Tubos de Transmisión y recepción Procedencia alemana, el mayor surtido de tipos americanos y eropeos, precios bajísimos.

Visítenos sin compromiso, solicite lista de precios.

ESTABLECIMIENTOS MARCONI

Yanacocha 337 Teléfono 24348 Casilla 143

Para AUTOMOVILES

LINALE & WEISS S. A.

CASILLA 216 LA PAZ

ASAMBLEA EXTRAORDINARIA DEL SIMRA
TEMA: VIVIENDA

Se cita con urgencia a los señores médicos, dentistas y farmacéuticos a la Asamblea General que se llevará a cabo el día Lunes 4 de Marzo a horas 19 en el local de la COMSIB.

Las conclusiones a que se arriben serán definitivas con el número de asistentes.

Orden del día:

1.- Elección de terrenos a adquirir para viviendas
2.- Resolución definitiva de tipos de construcción mediata e inmediata.
3.- Fijación de cuotas y plazos de amortización.

La Paz, 3 de Marzo de 1968

STRIA. DE PRENSA Y PROPAGANDA

La Calidad Gates Significa Una Llanta De Mayor Duración

- 25% más de kilometraje.
- Armazón de Nylon de super seguridad.
- Diseño con más de 8.000 cantos "V-Guard" antideslizantes.

Más Por Su Dinero
Cuando Ud. compra GATES
Las afamadas llantas Americanas de calidad

Distribuidores exclusivos en Bolivia:
ALIANZA LTDA.
Calle Alto de la Alianza 110 - Telef. 11206 - Casilla 1051 - La Paz
VENTAJOSOS PRECIOS AL CONTADO Y AL CREDITO

FSB IMPUGNA DECRETOS DICTADOS CON MOTIVO DE LAS INUNDACIONES

Falange es contraria a toda política económica que tienda a gravar con impuestos desproporcionados el consumo y bienes de trabajo del pueblo, y, con este sentido, al impugnar los últimos decretos gubernamentales que imponen nuevos gravámenes, dictados con motivo de las inundaciones, ha instruído a sus representantes nacionales que integran la Comisión del Congreso, que rechacen esas medidas de gobierno por juzgarlas contraproducentes y lesivas a la economía e intereses del pueblo.

Esa posición ha sido dada a conocer oficialmente por FSB, mediante su Departamento Nacional de Prensa, en un comunicado que ha expedido. El documento señala que para atender los gastos de emergencia que demande la grave situación de algunos distritos, el Gobierno debe abrir nuevos canales de financiamiento, pero sin recurrir al expediente de gravar los ingresos del pueblo.

En el comunicado en que se aprovecha para fustigar nuevamente al Gobierno se informa también que FSB ha movilizado a su militancia en las zonas afectadas por las inundaciones, para que preste su cooperación directa a las poblaciones damnificadas. Anuncia también que sus secretarías regionales han venido entregando ayuda en diferentes especies "sin ánimo ni propósito de proselitismo político alguno".

FSB Y LA HARINA.-:

El mismo partido, mediante otro documento emitido por su Secretario Regional Luis Ramírez Mendoza, afirma que la escasez de artículos de primera necesidad como la harina, se debe exclusivamente a la ausencia de planes de gobierno y a una política de imprevisión.

Señala que FSB ha realizado estudios y que como resultado de ellos se evidencia que el consumo de harina en el Departamento de La Paz es de aproximadamente 5.0^0 quintales diarios, demanda que no puede ser llenada por las molineras locales que sólo producen 1.500 quintales: SACI 1.0^0 quintales y Grace 500 quintales.

Ante este déficit y la urgencia de proceder a la importación de harina para que no falte pan a la población, FSB sugiere que el Gobierno financie la instalación de una molinera moderna con una capacidad de producción superior a los 3.000 quintales diarios, para satisfacer el consumo de este Departamento y para acelerar el programa de fomento triguero en el país.

En el comunicado FSB nuevamente ataca al Gobierno y sindica al Presidente de la República de no ser veraz en sus declaraciones, al afirmar que existe abarrotamiento de dicho artículo, cuando su escasez, más bien, es notoria.

INAMOVILIDAD DEL PERSONAL DEL MINISTERIO DE OBRAS PUBLICAS

Dentro del reordenamiento técnico-administrativo dispuesto por el Ministro de Obras Públicas y Comunicaciones, Ing. Gustavo Méndez en todas las dependencias de ese Portafolio se ha dictado una resolución garantizando la inamovilidad del personal de esa repartición estatal.

Dicha resolución señala que es necesario proceder a la organización inmediata de la Subsecretaría y de la Dirección Nacional de Transportes, reparticiones técnicas "cuya implantación impostergable ha sido recomendada por técnicos nacionales y por organismos internacionales" y que en tanto se completen los estudios relativos a la reestructuración completa del Ministerio de OO.PP. y Comunicaciones, esas dependencias deberán ser estructuradas en base al Presupuesto vigente, "sin mayor erogación para el erario fiscal y con el actual personal de funcionarios".

La parte dispositiva de dicha resolución "garantiza la inamovilidad funcionaria del personal de empleados del Ministerio de OO.PP. y Comunicaciones, toda vez que el personal técnico, profesional, medio técnico y administrativo, es personal especializado, siendo necesario preservar la tecnificación del mismo".

Dispone también la necesidad de realizar intercambios y promociones en el personal del Ministerio con otros de las entidades descentralizadas dependientes del propio Ministerio.

Entre otras disposiciones se señalan las siguientes : Existirán tres Subsecretarías, de Obras Públicas, de Comunicaciones y de Transportes. Como organismos técnicos asesores existirán los Consejos Nacionales de OO.PP., de Comunicaciones, de Transportes, que serán atendidos cada uno por un Ingeniero Secretario General.

Finalmente, la mencionada resolución dispone varias medidas de orden interno tendentes a mejorar los servicios de las diferentes entidades dependientes del Ministerio de OO.PP. y Comunicaciones y a guardar estrecha relación con ese Portafolio. Entre estas entidades figuran las Direcciones Nacionales de Transportes, de Ferrocarriles, Aeronáutica Civil, de Estudios de Transporte por Agua y Ductos, Hidráulica y Electricidad, de Correos de Telecomunicaciones, de Arquitectura y Urbanismo, Servicio Nacional de Caminos y otras.

Un barrio hace reclamación por escasez de agua

Mal estado de la pavimentación en algunas calles y falta de agua potable en la zona de San Pedro, son dos de las reclamaciones que han hecho automovilistas y vecinos para que las autoridades municipales presten la atención debida a la solución de ambos problemas.

AGUA POTABLE

Vecinos de la zona de San Pedro Alto, mediante nota suscrita por varios de ellos, se han dirigido a este diario para denunciar la permanente escasez de agua potable en ese barrio. Indican que en días anteriores, cuando las lluvias que cafan eran torrenciales había agua en abundancia, pero que al cesar los aguaceros la Municipalidad ha reiniciado el racionamiento de agua.

PAVIMENTACION

De otra parte, han llegado también numerosas quejas de conductores de vehículos sobre el mal estado de la pavimentación en algunas vías de la ciudad, particularmente la avenida troncal que baja por la Arce y 6 de Agosto y continúa hasta Obrajes.

Teléfonos Automáticos abrió zanjas a lo largo de esa vía troncal y en algunas calles adyacentes, para la instalación de cables telefónicos. Los obreros han tapado las zanjas en forma deficiente, originando que los vehículos, en los cruces de calles, al pasar sobre las partes rellenadas, encuentran peligrosos baches donde se hunden las ruedas.

Varios carros han sufrido desperfectos, tanto en los ejes de las ruedas como en los muelles y no pocos han visto destrozada la corona. La queja insta a que la Municipalidad supervigile esos trabajos y conmine a Teléfonos Automáticos a realizar los arreglos respectivos en las vías afectadas que constituyen un peligro para los pasajeros de los transportes colectivos por los barquinazos o un eventual vuelco del vehículo.

COLEGIOS PARTICULARES

Instrucciones terminantes imparidas por el Ministerio de Educación, las clases deben comenzar el día 4 de Marzo. Como todos los años Freudenthal ha preparado el mayor surtido en Carpetas, Mochilas y Bultos escolares con la tradicional calidad de CUERITO a la presentación del Carnet de Cliente 10% de descuento . FREUDENTHAL en Calle Potosí 967.

Fue inspeccionado el Aeropuerto Internacional de "El Alto", ayer

Ayer se realizó una inspección completa y general del Aeropuerto Internacional de El Alto, en la que participaron el Ministro de Obras Públicas, Ing. Gustavo Méndez; Subsecretario de Transportes, Ing. Jorge Jáuregui; Director de Aeronáutica, Gral. Federico Casanovas y el Administrador Nacional de AASANA, Hugo Mirabal.

La inspección estuvo destinada a establecer y apreciar el estado de todas las instalaciones aeroportuarias, observar el grado de avance de las obras que se realizan, como el edificio contra incendios donde será establecido un cuerpo de bomberos especializado; el edificio para la instalación del Radio-Faro Omnidireccional de muy alta frecuencia (VOR) y el estado de las instalaciones del nuevo equipo electrónico en la Torre de Control.

Asimismo fueron inspeccionadas las condiciones del Edificio Terminal del Aeropuerto, cuya remodelación se iniciará en los próximos días. Se calcula que dentro de cuatro meses serán habilitadas algunas instalaciones de manera de permitir las operaciones aeroportuarias con tada normalidad. La conclusión total de la obra se estima que se producirá en diciembre del presente año. Para estos trabajos USAID ha otorgado un nuevo préstamo de 305.000 dólares, además de que se dispone de otros 87.000. La obra se ejecutará bajo la supervigilancia de AASANA.

En la inspección se revisó el estado de la pista cementada y las otras pistas del conjunto aeroportuario, observándose que se encuentran en perfectas condiciones para las operaciones nacionales e internacionales. El personal de AASANA informó en el terreno a las autoridades presentes los sistemas operativos para el control de tránsito aéreo y los servicios que se presten a las empresas usuarias de transporte o aeronavegación.

Técnicos de Desarrollo de la Comunidad observan el proceso vegetativo de la papa "sani-imilla", que en los próximos meses producirá 10.000 toneladas en la localidad de Vacas, Cochabamba.

Comunidades campesinas de Cochabamba producirán 10.000 toneladas de papa

Alrededor de veinte comunidades campesinas de la localidad de Vacas, Provincia Arani, Departamento de Cochabamba, ofrecerán al país en los próximos dos meses, entre 9.000 y 10.000 toneladas de papa "sani-imilla", producto de sus trabajos agrícolas en 900 hectáreas de terreno.

"Esta notable producción -dijeron portavoces de la Dirección Nacional de Desarrollo de la Comunidad- permitirá no sólo equilibrar las fluctuaciones del precio de la papa en el mercado, sino que aliviará en algo las pérdidas que las recientes inundaciones en el valle de Cochabamba ocasionaron en otros rubros alimenticios".

Se dijo que el éxito de esta empresa corresponde a la cooperativa agrícola integral de producción y comercialización "Vacas Ltda". fundada el 30 de septiembre de 1966 y reconocida el mismo año por el Consejo y la Dirección Nacional de Cooperativas. Originalmente con 260 socios-cifra prácticamente duplicada al presente- está integrada por las poblaciones rurales de Vacas Cañada Núcleo, Challhuamayu, Missucani, Chihualaque, Collpakocha, Yonatama, Huaumillo, Llehuaccancha, Pacchapata, Totoramayu, Juntutuyo, Parcococha, Challcaba y otras establecidas en una región donde el número de comunidades asciende a 24 en total, bajo la influencia fisiográfica del sistema de las cinco lagunas de Vacas.

Las tierras no están sujetas a riego y son por el contrario a temporal o secano, fertilizadas con el auxilio de la técnica agrícola moderna. Las heladas y granizadas se presentan en forma ocasional sin constituir un riesgo completo para los cultivos de papa, haba, cebada, oca y avena.

La mencionada cooperativa fue orientada, promovida y estructurada por Desarrollo de la Comunidad a través del TDC Juan Claure de la Oficina de Operaciones de Area de Paracaya. Organizada en tal carácter y habilitada como "sujeto de crédito" del Banco Agrícola de Bolivia, logró un crédito de $b. 400.000 del préstamo BID/Alianza para el Progreso. El crédito destinado a inversiones en cultivo de papa y animales de trabajo (compra de bueyes), fertilizantes, insecticidas, fungicidas y herramientas, tendrá plazos corto y mediano de uno a dos años.

Demetrio Soliz y Alejandro Rojas, miembros de la cooperativa, expresaron que los "agricultores antes aislados y débiles económicamente fusionaron sus fuerzas para lograr una asociación con respaldo moral y peso económico. Las puertas de nuestra cooperativa están abiertas para que se asocien todos los campesinos del área, y no tendrá en cuenta su estado civil, su grado de instrucción, su riqueza o pobreza, su raza o religión y filiación política, siempre y cuando todos cumplan con lo que dispongan nuestros estatutos, que para nosotros, es una Ley que tenemos que respetar y cumplir".

ASISTENCIA TECNICA

La asistencia técnica a Vacas fue provista por el personal de Desarrollo de la Comunidad y asesores de USAID y Naciones Unidas, El Banco Agrícola, Extensión Agrícola y la Oficina de Operaciones de Area de Paracaya.

Se informó que en 1966, del fondo total del préstamo de $b. 400 mil, la cooperativa dispuso $b. 197.000 en la compra y siembra de papa adquirida de la Estación Experimental de Toralapa, Cochabamba; fertilizantes, pesticidas, equipos y herramientas. Parte de la cosecha de papa recogida de 140 hectáreas sembradas, la cedió en calidad de venta a 40 grupos comunales pre-cooperativos del área de Belén, Departamento de La Paz con los cuales ha iniciado un programa en el altiplano promovido, asimismo, por Desarrollo de la Comunidad.

En 1967, "Vacas Ltda" decidió continuar con su plan papero, invirtiendo el saldo del crédito -$b. 203.000 - en la compra de fertilizantes, equipos, herramientas y semilla de papa. Los socios de la cooperativa acordaron reinvertir sus utilidades obtenidas el año pasado en la siembra de papa en mayor número de hectáreas. Por esta razón -dijeron- "se espera para el mes de mayo y siguientes, un rendimiento promedio de 9.000 a 10.000 toneladas de papa, según los pronósticos preliminares.

Oscar Herrera y Carlos Chueca, Jefe del Departamento de Crédito Cooperativo de Desarrollo de la Comunidad y asesor de la OIT (NN.UU), en Crédito Supervisado a Cooperativas Rurales, respectivamente, dijeron que el actual proceso de desarrollo de la planta "es excelente, está en condiciones sanitarias óptimas y con lluvias adecuadas a las exigencias del cultivo sujeto a temporal".

Militares becados viajan al Brasil

Un capitan, tres tenientes y un subteniente viajarán hoy al Brasil para seguir estudios militares, becados por las Fuerzas Armadas del vecino país.

Cuatro de los cinco militares becados, participaron en las acciones guerrilleras.

Los becados son el Capitán Remberto Lafuente, quien participó en las acciones de Nancahuazu. Estudiará un curso avanzado de artillería.

El teniente Moisés Chiriqui, oficial de la Compañía Trinidad, combatió con los guerrilleros en la zona del río Grande. Estudiará un curso de Escuela de Armas.

Teniente López, quien no participo en las acciones guerrilleras, estudiará cursos de caballería.

Y el Subteniente Eduardo Galindo, comandante de la compañía de soldados del Regimiento "Manchego" que sostuvo un encuentro con el grupo del "Che" Guevara en La Higuera y cuyo resultado fue la muerte de Roberto "Coco" Peredo, Jefe boliviano de la guerrilla y los cubanos "Julio" y "Antonio". Estudiará un curso de guerra química.

FSB decretó movilización

Falange decretó la movilización de sus cuadros en todos los distritos afectados por las inundaciones, particularmente en Santa Cruz y Cochabamba, en los que sus dirigentes distribuyeron ropa y prestaron otros auxilios, según informó anoche el Departamento de Prensa y Propaganda de ese partido.

Señaló ese partido que ha encomendado a algunos dirigentes, y, particularmente a sus parlamentarios, que hagan recorridos por las regiones afectadas a fin de evaluar daños y prestar la ayuda requerida por las familias damnificadas.

Además, FSB expresó el criterio de colocar un empréstito sobre la base de 10 millones de dólares para reconstruir las poblaciones.

Comité de Defensa de los Trabajadores impugna Decreto de Contribuciones

El Comité Sindical de Defensa de los Derechos de los Trabajadores ha emitido un comunicado en el cual impugna el D.S. de 28 de febrero relativo a contribuciones obligatorias para los damnificados de las inundaciones que afectaron a seis Departamentos del país.

Dice el comunicado:

EL COMITE NACIONAL SINDICAL DE DEFENSA DE LOS DERECHOS DE LOS TRABAJADORES mediante el presente comunicado quiere dejar expresa constancia de su disconformidad con las medidas tomadas por el Supremo Gobierno de la Nación mediante el Decreto Supremo dictado el día 28 de febrero del presente año, en atención a las siguintes consideraciones:

1. El Comité Nal. Sindical de Defensa de los Derechos de los Trabajadores expresa su profundo pesar por las graves desgracias sufridas por los campesinos y trabajadores que han sido víctimas de las inundaciones acaecidas en diferentes lugares del país.

2. El Comité de Defensa de los Derechos de los Trabajadores en reunión de Directorio aprobó emitir una circular a sus organizaciones adheridas en sentido de que cooperen voluntariamente a recolectar fondos destinados a socorrer a los damnificados.

3.- Que resulta sorprendente que el Supremo Gobierno mediante la dictación de un Decreto imponga una contribución obligatoria a descontarse por planillas a los trabajadores sin considerar la penosa situación por la que los mismos atraviesan en el momento actual. Que esta medida sólo constituye una forma dictatorial ya que no consulta las normas democráticas y de buena voluntad que se requieren en estos casos.

4.- Que estando el Comité Nl. Sindical de Defensa de los Derechos de los Trabajadores de acuerdo con aportar voluntariamente, en demostración de la solidaridad de los trabajadores, exigimos una representación en el Comité Permanente de emergencia nacional la misma que debe llevar la voz de las 18 organizaciones nacionales agrupadas en nuestro Comité Sindical. Esto por cuanto los trabajadores queremos controlar el destino cierto de los fondos que se recauden y evitar malversaciones que pudieran darse.

5.- Atendiendo a que los períodos de lluvias son estacionales, el Gobierno de la Nación ha debido con anticipación prever este tipo de fenómenos para evitar las desastrosas consecuencias que llevan a las clases desposeídas y campesinas la muerte y desolación.

PLAN DE ACCION DE LA DIRECCION DE COORDINACION Y PLANEAMIENTO

El Ministro Rolando Pardo Rojas entregó a la prensa el Plan de Acción de la Dirección Nacional de Coordinación y Planeamiento y de las Secretarías Técnicas de Planificación. Programación Presupuestaria, Estadística y Censos y de Administración.

Entre las finalidades de esa nueva Oficina, que trabajará en directa dependencia de la Presidencia de la República, se cuentan las siguientes:

1.- Programación de proyectos y actividades de las Secretarías de Estado y de las entidades descentralizadas y su consiguiente coordinación en planes nacionales de desarrollo. Estos proyectos se ejecutarán cada año de acuerdo al presupuesto con el que cuenten. Será programada la asistencia técnica de organismos extranjeros.

2.- Programación de las reformas administrativas que se necesite introducir para transformar a la Administración Nacional en un conjunto de instrumentos de ejecución de las tareas de desarrollo y se caracterice por su sencillez y por su estrecha coordinación para evitar los defectos del actual sistema administrativo.

3.- Organización de las Estadísticas nacionales para el desarrollo y la integración. Pardo Rojas anunció que se preparará el Censo General para 1970.

4.- Programación de inversiones de todo el sector público con determinación de prioridades, junto a la programación del gasto público, de la cooperación económica y de la Asistencia Técnica.

Toda esta labor será planificada y dividida en planes anuales de trabajo.

PLAN INMEDIATO

Un grupo de técnicos en las diferentes ramas que comprenden las secretarías técnicas trabajan actualmente para la ejecución del siguiente plan de acción inmediata:

Organización de estudios de sectores de minería, petroquímica, gas, y petróleo; agricultura, industria y comercio, transportes, educación y los problemas relativos a distribuciones del ingreso, política fiscal y política monetaria y bancaria; integración y desarrollo regionales.

INTEGRACION

Pardo Rojas dijo que, en materia de integración, la Dirección propugna la creación de polos de desarrollo en base a los ríos. Bolivia debe participar en proyectos de integración internacional. Estos polos, dice Pardo, hacen que Bolivia participe en forma activa y con buenas posibilidades en los planes de integración económica del Continente.

Para ello, se buscará una mayor dadera regionalización del país para que se creen en cada región verdaderos centros dinámicos de desarrollo que impulsen el desarrollo del país.

PROYECTOS

La Dirección estudiará el control y la evaluación del avance físico de los proyectos y el cumplimiento de todos los programas.

Pardo Rojas, finalmente, dijo que la Dirección de Coordinación y Planeamiento no tiene las características de ejecución de un ministerio. Es un organismo de estudio, preparación y promoción de proyectos; tiene un papel de asesoría y de organismo coordinador.

Los técnicos Lic. Moisés Ramos, Mario Espejo Luis Montaño y Carlos Salinas son los que están a la cabeza de las secretarías técnicas de Planificación, Estadística, Administración y Programación Presupuestaria, respectivamente.

LA LITURGIA EN LA SANTA MISA

DOMINGO PRIMERO DE CUARES

ANTIFONA DEL INTROITO

Me invocará y lo escucharé; lo defenderé, lo glorificaré; lo saciaré de largos días. (Sal. 90, 15 y 16)

SALMO: Tú que habitas al amparo del Altísimo, vives a la sombra del Omnipotente. (Sal. 90, 1)

ORACION

Oh Dios, que año tras año purificas a tu Iglesia con las prácticas cuaresmales; concede a tu familia santa que manifieste en caridad lo que espera conseguir de ti con la abstinencia.

EPISTOLA

Hermanos: Os exhortamos a no echar en saco roto la gracia de Dios. Porque él dice: En el tiempo de la gracia te escucho; en el día de la salvación te ayudo. Pues mirad: Ahora es el tiempo de la gracia; ahora es el día de la salvación. Nunca damos un paso falso, para que no se desacredite nuestro servicio. Al contrario, nos acreditamos en todo como servidores de Dios: con mucho aguante, con luchas, infortunios, apuros, golpes, cárceles, motines, fatigas, insomnios, ayunos: con pureza, reflexión, comprensión, amabilidad; con Espíritu Santo, con amor sincero, con la Palabra de la verdad, con la fuerza de Dios. Con la derecha y con la izquierda empuñamos las armas de la justicia. Pasamos por la honra y por el descrédito, por la mala y por la buena fama. Nos tomamos por impostores y somos veraces; por desconocidos y somos famosos; nos dan por muertos y estamos bien vivos; nos dan suplicios, pero no llegar a matarnos; nos tienen por gente triste y estamos siempre alegres; por pobres, y enriquecemos a muchos; por indigentes y los poseemos todo (II Cor, 6, 1-10)

GRADUAL

A sus ángeles ha dado órdenes, para que te guarden en todos tus caminos, te llevarán en sus palmas, para que tu pie no tropiece con la piedra. (Sal. 90, 11-12).

TRACTO

Tú que habitas al amparo del Altísimo, que vives a la sombra del Omnipotente, di al Señor: refugio mío, alcázar mío, Dios mío, en quien confío en ti. El te librará de la red del cazador, de la peste homicida, te cubrirá con sus plumas, bajo sus alas te refugiarás, su brazo es escudo y armadura. No temerás el espanto nocturno, ni la flecha que vuela de día, ni la peste que se desliza en las tinieblas, ni la epidemia que devasta a mediodía. Caerán a tu izquierda mil, diez mil a tu derecha, a ti no te alcanzará. Porque a sus ángeles ha dado órdenes para que te guarden en tus caminos, te llevarán en sus palmas, para que tu pie no tropiece en la piedra. Pisarás sobre áspides y víboras, pisotearás dragones y leones. Se puso junto a mí: lo libraré, lo protegeré porque conoce mi nombre, me invocará y lo escucharé. Con él estaré en la tribulación, lo defenderé, lo glorificaré, lo saciaré de largos días, y le haré ver mi salvación (Sal. 90, 1-7 y 11-16)

EVANGELIO

En aquel tiempo: Jesús fue llevado al desierto por el Espíritu para ser tentado por el diablo. Y después de ayunar cuarenta días con sus cuarenta noches, al final sintió hambre. Y el tentador se acercó y le dijo: Si eres Hijo de Dios, di que estas piedras se conviertan en panes. Pero él le contestó diciendo: Está escrito: sólo de pan vive el hombre, sino de toda palabra que sale de la boca de Dios. Entonces el diablo lo lleva a la Ciudad Santa, lo pone en el alero del templo y le dice: Si eres Hijo de Dios, tírate abajo, porque está escrito: Encargará a los ángeles que cuiden de ti y te sostendrán en sus manos,para que tu pie no tropiece con las piedras. Jesús le dijo: También está escrito: No tentarás al Señor tu Dios. Después el diablo lo lleva a una montaña muy alta y mostrándole todos los reinos del mundo y su esplendor, le dijo: Todo esto te daré si te postras y me adoras. Entonces Jesús le dijo: Vete Satanás, porque está escrito: Al Señor tu Dios adorarás y a él solo darás culto. Entonces lo dejó el diablo y se acercaron los ángeles y le servían, (Mt. 4, 1-11) cre

ANTIFONA DEL OFERTORIO

Te cubrirá el Señor con sus plumas, bajo sus alas te refugiarás; su brazo es escudo y armadura. (Salmo 99-4-5)

ORACION SOBRE LAS OFRENDAS

Te ofrecemos, Señor, este sacrificio que inaugura la cuaresma, pidiéndote que por la mortificación de nuestros cuerpos con el ayuno, nuestras almas lleguen a abstenerse, también, de los ceres que llevan al pecado.

ANTIFONA DE LA COMUNION

Te cubrirá el Señor con sus plumas bajo sus alas te refugiarás; su brazo es escudo y armadura. (Salmo 90, 4-5)

POSCOMUNION

Que este sacramento, Señor, nos renueve; para que, [illegible] de nuestra vida pasada, participemos del misterio salvador.

PARA REFLEXIONAR

¿Acaso durante mi vida no habré sido causa consciente o inconsciente de tantas tentaciones para los demás?

En qué sentido?

PERU EXIGIRA INDEMNIZACION PARA VIUDA DE TRIPULANTE QUE FALLECIO EN EL INCIDENTE DEL LAGO TITICACA

LIMA, 2 (INTER PRESS SERVICE).- El gobierno peruano exigirá de Bolivia que indemnice a la viuda del tripulante de la lancha peruana que muriera ametrallado por una embarcación patrullera boliviana en el lago Titicaca. Según dio a entender el Canciller y Primer Ministro, Raúl Ferrero Rabagliatti.

Destacó que la próxima semana su ministerio hará conocer el resultado de la investigación , que según autoridades de policía de Puno, demostraría que el incidente ocurrió en aguas peruanas, aunque este último punto no ha sido definitivamente aclarado aún para la Cancillería.

Jueves habrá demostración de cultivos en Patacamaya

El próximo jueves 7 del presente mes, en la Estación Experimental de Patacamaya se efectuará una de las más importantes demostraciones en cultivos experimentales, multiplicación de semillas, exposición de productos y competencia del cooperativismo que está trabajando en el Altiplano.

En cultivos experimentales se mostrará a la quinua, forrajes, oca, papa lisa é izaño. En multiplicación de semillas, Patacamaya tiene actualmente 11 has. de papa Sani imilla; 22 Has. de quinua dulce; 12 Has. de avena; 120 has. de alfalfa; 200 has. de pasto llorón. Durante las demostraciones, se expondrán también las experiencias que se están logrando en floricultura y en huerto familiar. Actualmente en la estación de Patacamaya existen más de 180.000 gladiolos de diferentes variedades resistentes a la inclemencia del frío altiplánico.

GANADERIA

En ganadería ovina, se mostrarán los resultados que se están obteniendo con las razas TARQUE, CORRIEDALE y RAMBULLET de procedencia americana. En auquénidos existen las llamas blancas que están proporcionando excelente calidad de lana.

En esta oportunidad, las cooperativas agrícolas que están trabajando en esta zona, tendrán, a su cargo exposiciones de tejidos, maquinaria agrícola y otros adelantos que están logrando con el asesoramiento técnico que se les está proporcionando.

FILOSOFIA DE LAS DEMOSTRACIONES

El Director de la Estación Experimental de Patacamaya, Ing. Humberto Gandarillas, señala que el objetivo, "la filosofía misma de estas demostraciones" es la de mostrar al público en general, a las autoridades, como se está transformando al Altiplano frígido y árido en zonas realmente productivas y llenas de esperanza para el futuro. Por otra parte, tiende también a que el público, el campesino de esas regiones que es un contribuyente vea en estas demostraciones como se utilizan los dineros que ellos aportan. El Ing. Gandarillas indicó que el pueblo está en su derecho de ver y saber como se invierten y utilizan dineros que ellos mismos aportan a través de diversos aspectos para la realización de estos trabajos en las Estaciones Experimentales.

Helicóptero no tuvo ninguna emergencia

El helicóptero "Hiller" piloteado por el Teniente Carlos Rafael Estivariz no sufrió ningún percance en su recorrido por las zonas afectadas de Chuquisaca, según un informe oficial.

La declaratoria de emergencia del helicóptero, el viernes, "fue decretada ligeramente, sin mayores informaciones", manifestó un jefe de la Fuerza Aérea Boliviana, quien aseguró que el Teniente Estivariz aterrizó perfectamente en Redención Pampa, de donde partió ayer rumbo a Sucre.

Sin embargo y antes del mencionado informe, se incurrió lamentablemente en contradicciones sobre la suerte corrida por el helicóptero. El viernes por la noche se lo daba por perdido. Ayer, a primera hora, se dijo que el helicóptero fue ubicado en la zona de Redención Pampa, donde había efectuado un aterrizaje forzoso, pero que el piloto se encontraba ileso y que iba a ser recogido en un Cessna. Más tarde se informó que no hubo ningún percance y que el piloto Estivariz aterrizó perfectamente con su nave en Redención Pampa. Este informe, posteriormente fue declarado oficial.

Otra contradicción en la que se incurrió al ofrecer informaciones sobre el helicóptero fue que el enviado especial de PRESENCIA acompañaba al Teniente Estivariz. La versión fue desmentida posteriormente. El enviado se encontraba con el General Ovando, en Tarija, quien posteriormente retornó a La Paz a las 10.30.

En resumen, la falta de comunicaciones dio origen a las contradicciones de los informes oficiales.

Donación de la Casa Bernardo

Atendiendo al llamado de sensibilidad ciudadana invocada por el Ministerio de Salud Pública, la Casa Bernardo ha hecho donación de una partida de drogas y medicamentos consistente en tónicos, espectorantes, vermífugos, astringentes y analgésicos que serán enviados en la primera combinación aérea con destino a Chuquisaca, Santa Cruz y Cochabamba.

Asimismo el mencionado portafolio comunica que en horas de oficina recibirá en su sede similares donaciones para culminar con éxito la cruzada en la que se halla empeñada para auxiliar a los damnificados de las inundaciones.

Circula Nº 52 de Revista "Clarín"

Está en circulación el número 52 de la revista "Clarín Internacional" que dirige Sergio Almaraz Paz.

Diagramada en un formato más ágil que los anteriores números este ejemplar de "Clarín Internacional" contiene una diversidad de artículos y comentarios de interés general entre los que resalta uno escrito por Augusto Céspedes titulado "Solamente huesos reinvierten los Patiño en Bolivia".

El tema central de este número se refiere a la "Apertura de la Iglesia a la Izquierda" donde se consigna un análisis de la situación social imperante en el país y la posición adoptada por la Iglesia boliviana y los sacerdotes mineros en particular. Este artículo contiene además dos entrevistas, una al Cardenal Maurer y otra al R.P. Pedro Rivals, sobre el papel del sacerdote en la sociedad actual.

Está impreso en la editorial de "Los Tiempos" de Cochabamba.

Representantes de USAID entregan al Segundo Mandatatrio de la Nación, Luis Adolfo Siles Salinas, un lote de libros, donados por esa entidad con destino a la biblioteca de la Vicepresidencia.

28 notarios serán posesionados mañana en la Corte de Distrito

Veintiocho notarios: 14 reelegidos y 14 abogados que recién ejercerán funciones notariales, serán posesionados mañana en la Corte de Justicia.

La ceremonia se realizará a horas 17.00, en el salón de honor del Palacio de Justicia, con la asistencia de la Corte en pleno, los Fiscales de Partido en lo Civil y Penal, jueces y fiscales inferiores y autoridades de gobierno especialmente invitadas.

La Corte Suprema de Justicia eligió en febrero pasado 32 Notarios de Fe Pública de 35 ternas enviadas por la Corte de Distrito. Tres ternas fueron rechazadas porque en opinión de la Corte Suprema, los postulantes no reunían los requisitos mínimos exigidos para su designación. Están entonces, pendientes de designación tres notarios de un total de nueve postulantes.

De los 32 elegidos, 14 son abogados y 14 notarios reeligidos. La elección fue criticada por el Colegio de Abogados de La Paz, institución que exigió a la Corte Suprema la aplicación de D.S. de octubre de 1951 que dispone que los Notarios de Fe Pública deben ser necesariamente abogados con título en provisión nacional.

JUECES PARROQUIALES

En el curso de la semana que se inicia hoy serán designados 14 jueces parroquiales para la ciudad de La Paz, de las ternas que el Juez 1o. de Instrucción en lo Civil, Dr. José Santivañez elevó a la Corte de Distrito. Se informó en la Corte que se dará preferencia en la calificación de méritos a los estudiantes de la Facultad de Derecho de la Universidad.

EXAMENES

Los cuatro notarios que no tienen título de abogado ni ejercieron antes funciones notariales, rendirán exámenes de suficiencia el martes, ante la Corte de Distrito y el Fiscal de Distrito en lo Penal

Mañana abrirán propuestas para importación de ganado

En el Ministerio de Agricultura informaron que, habiéndose cerrado el plazo para la presentación de propuestas para la importación de 2.000 vaquillas de raza holando-argentino con destino a los programas de incremento lechero que el Ministerio de Agricultura está ejecutando, la Junta de Almonedas ha resuelto proceder a la apertura de las mismas para estudiar a que firmas o empresas se adjudicará la importación de este ganado bovino.

En tal sentido, mañana a las 18 y 30 horas en el despacho del Subsecretario del Ministerio de Agricultura y con la intervención de representantes del Palacio de Gobierno, Tesoro Nacional, Banco Agrícola de Bolivia y otros, la Junta de Almonedas procederá a la apertura de las propuestas que han sido entregadas conforme a lo estipulado en las licitaciones públicas.

Diputado responde a las aclaraciones oficiales sobre contribuciones en favor de damnificados

Marcelo Quiroga Santa Cruz, diputado por Cochabamba, ha respondido a las declaraciones que formulara el gobierno, a través del Ministerio de Cultura, Información y Turismo, sobre los decretos que imponen contribuciones especiales para ayudar a las zonas afectadas por las inundaciones. La nota del diputado dice:

El Gobierno del Gral. Barrientos reclama para sí la calidad de destinatario de una carta abierta dirigida por quien escribe estas líneas al Presidente de la Comisión de Congreso. La respuesta ha llegado pronta, insuficiente e inexacta por intermedio del Ministerio de Cultura. Informaciones y Turismo. Debo confesar que si los cuatro decretos aprobados el día 28 de febrero me sorprendieron penosamente por su inconstitucionalidad, injusticia y falta de verdad, este simulacro de respuesta me pasma porque, prendiendo invalidar lo que califica de "críticas subjetivas" ofrece un lamentable compendio de contradicciones y mentiras objetivas. Tal la calidad de una respuesta que induce a sospechar de la cultura jurídica de un gobierno cuya información no parece mejor que la que razonablemente pueda atribuirse a un turista.

Comentaré dicho documento en el orden sumario de su redacción: 1. Sostuve que el gobierno no practicó un estudio responsable de los daños materiales que le permitiera una evaluación del monto requerido para repararlos. En la respuesta se dice: "el estado de emergencia NO permite realizar un estudio de evaluación". Frase en la que está implícito el reconocimiento de que me asiste la razón. Pero a continuación sostiene que "observaciones de las autoridades departamentales, provinciales y cantonales", y "los reconocimientos efectuados por los señores Presidente y Vicepresidente de la República" (a quienes se atribuye ese don de adivinación o genial capacidad de evaluación que les abría permitido apreciar el detalle de los daños) habrían procurado al gobierno la información que le permite asegurar, en el punto noveno de su respuesta, que "el monto requerido es estimado en seis millones de dólares". Recuérdese que el mismo día de aprobación del decreto, el Presidente de la República apreciaba en cinco millones de dólares los daños ocasionados. Contradicción y ligereza impropias de un Poder del Estado.

2.- En este punto se dice "que se hace urgente la adquisición de semillas y préstamos (probablemente se ha querido decir la concesión de préstamos) de emergencia a los ganaderos y granjeros que no pueden esperar la creación de contribuciones por parte del Congreso que recién se reunirá el próximo mes de agosto". Puesto que los granjeros no pueden esperar hasta agosto y no habiendo en este país un Banco Agrícola ni una Corporación Boliviana de Fomento beneficiarios de créditos externos blandos para su concesión en términos duros a los necesitados, ni existiendo un Ministerio de Agricultura, debe atropellarse la Constitución Política del Estado. ¿Será necesario recordar al gobierno del Gral. Barrientos la quinta atribución del artículo 96 que a la letra dice: "Son atribuciones del Presidente de la República: convocar al Congreso a sesiones extraordinarias"? Al absurdo se suma la ignorancia impropia de un Poder del Estado.

3.- Sostuve que por mandato de la Carta Magna sólo el Poder Legislativo y mediante ley de la República estaba facultado para la creación de nuevos impuestos. El gobierno del Gral. Barrientos responde que "En la mencionada carta se omite o se olvida las disposiciones concretas del artículo 148 de la C. P. del E., que textualmente expresa: "El Presidente de la República, con acuerdo del Consejo de Ministros, podrá decretar PAGOS no autorizados por la ley de Presupuesto, únicamente para atender necesidades impostergables derivadas de calamidades públicas". Ni omito ni olvido: El citado artículo ha sido transcrito parcialmente con el vergonzoso propósito de inducir a error a los espíritus desprevenidos. El texto constitucional continúa así: ". . . , de conmoción interna o del agotamiento de recursos destinados a mantener los servicios cuya paralización causaría graves daños. LOS GASTOS DESTINADOS A ESTOS FINES NO EXCEDERAN DEL 1 UNO POR CIENTO DEL TOTAL DE EGRESOS AUTORIZADOS POR EL PRESUPUESTO NACIONAL. Los Ministros de Estado y funcionarios que dencurso a gastos que contravengan lo dispuesto en este artículo serán responsables solidariamente de su reintegro y culpables del delito de malversación de caudales públicos". Y es claro que en la parte malintencionadamente omitida en la cita oficial, se aloja el sentido que debe atribuirse a la frase "podrá decretar PAGOS" y que no es otro, que los ya recaudados, que no estuvieran debidamente consignados en el presupuesto de la Nación y en ningún caso por un monto superior al uno por ciento del total de ingresos. Pero el gobierno del Gral. Barrientos finge no comprender esta sencilla disposición y prefiere leer "impuestos" donde dice, "pagos". Lo que no dice la Constitución Política del Estado pero sí el octavo mandamiento es "No levantar falso testimonio ni mentir".

4.- El gobierno del Gral. Barrientos sostiene que los fondos a recaudarse no están destinados a cubrir el déficit del presupuesto sino a sufragar las tareas de reconstrucción "ya que los fondos serán manejados por un Comité Nacional de Emergencia y no por el Tesoro Nacional". El Tesoro Nacional no "maneja fondos", los recibe y procura a las diferentes reparticiones fiscales y públicas, en acuerdo con los requerimientos consignados en el Presupuesto General de la Nación. Lo que dije y sostengo es que el Comité de Emergencia Nacional ha sido creado por un decreto que hasta hoy, transcurridos tres tres días, no ha sido dado a conocer, y que sus tareas se sujetarán a un Plan de Emergencia que aún no se ha definido.. Y es natural que si se imponen inconstitucionalmente nuevas cargas impositivas cuyo volúmen excede a los requerimientos que se invocan; si dichos fondos se confían a un organismo extraño a la estructura administrativa legal y cuya composición, deberes y atribuciones se guardan en secreto, y si, además, dicho organismo se someterá a un plan anunciado pero no elaborado,, hay motivos suficientes para acoger una sospecha subjetiva. Y es por aquello de que la mujer del César no sólo debe ser honesta, sino también parecer, que la conducta observada en este respecto por el gobierno del Gral. Barrientos es fundamentalmente sospechosa.

5.- En este punto se pretende infructuosamente desvirtuar la crítica que hice a las disposiciones del decreto citado. Afirma el gobierno que "un automóvil vale cinco mil y que los diez y siete dólares que debiera pagar su propietario "no resulta oneroso". Bien: cinco mil dólares y afín mas es el precio de un automovil Mercedes Benz, pero el de un empleado o profesional de la clase media no alcanza a esta cifra y, a pesar de que su precio es en la mayor parte de los casos de dos mil dólares, deberá contribuir con la misma suma. Y la diferencia con el trato acordado al propietario de una empresa con un capital de 50.00 pesos bolivianos, a quien se exime de toda contribución, continúa sin observación fundada. Sostiene el gobierno que la causa de ello es que "se trata de firmas que tienen la totalidad de ese capital invertido y por consiguiente, carecen de disponibilidades inmediatas y tienen esa su actividad como su único medio de ingreso". ¿Y los taxistas acaso no tienen invertido todo su capital en un automóvil (que en muchos casos aún no ha sido pagado) y no constituye este automóvil su único medio de ingreso?.

6.- Dice el gobierno que "la limitación a ciento veinte mil pesos bolivianos de contribución no es una forma de favorecer a las grandes empresas". Agrega que "ninguna empresa extranjera puede acogerse a dicha limitación". Y concluye afirmando que en el caso de algunas firmas nacionales cuyo capital sería superior al millón de dólares "no se ha considerado NECESARIO exigirle una contribución superior a los diez mil dólares". Respondo: la primera afirmación está desmentida por la tercera. ¿Qué sentido de equidad tiene considerar "necesario" la imposición de contribuciones al que menos tiene y no al que más? En cuanto a la segunda afirmación debo recordar que el artículo quinto del decreto comentado establece que "todas las empresas privadas, comerciales, industriales, bancarias, mineras, de transporte, de seguros, de construcción o agrícolas, están sometidas a la tributación detallada. Si el artículo 135 de la C. P. del E. establece "Todas las empresas establecidas para explotaciones aprovechamiento o negocios en el país se considerarán NACIONALES y estarán sometidas a la soberanía, a las leyes y a las autoridades de la República". ¿en qué razón funda el gobierno la idea de que "ninguna empresa extranjera pueda acogerse a dicha limitación? ¿Por qué, si su propósito fue excluir de ese extraño beneficio a los capitales extranjeros, no se dejó expresamente consignado en el artículo quinto del decreto que comento? Tal vez este ejemplo sirva para ilustrar la importancia de la crítica que hice y la razón de este tardío cambio del criterio oficial que espero sea fiel: Bolivian Gulf dice haber invertido en Bolivia una suma próxima a los ciento cuarenta millones de dólares: el uno por ciento de ese capital invertido, monto del aporte a que está obligada es de millón cuatrocientos mil dólares. Liberar de un millón y medio de dólares al capital extranjero y permitir que pague, solamente diez mil dólares, en igualdad de condiciones con el capital y el empresario nacional que sólo posee un capital 1 ciento cincuenta veces menor, ¿es de justicia?.

7.- Sostuve que los fondos recaudados debieran ser depositados en el Banco Central de Bolivia, previa fiscalización de la Dirección de la Renta. El gobierno pretende en su respuesta que ésta era su intención y menciona una disposición legal que yo tuve en mente y que le obliga a ello. Pero olvida que en el artículo segundo del decreto citado se establece que "los mencionados pagos se efectuarán en la sección vehículos de la Dirección Nacional de la Renta; se olvida que en ninguna parte del decreto se menciona al Banco Central de Bolivia como depositario de las tributaciones se olvida que las empresas como agentes de retención, según el decreto, lo son ante la Dirección Nacional de la Renta y no ante el Banco Central de Bolivia.

8.- Deploro que contrariando el aparente espíritu de mensaje presidencial que invocaba sentimientos humanitarios, patrióticos y de honestidad para evitar el uso innoble de la tragedia nacional con fines políticos, el gobierno del Gral. Barrientos inicie la pesca en río revuelto y aprovache al clima emocional resultante de las inundaciones, para imponer una contribución inconstitucional, injustamente regresiva, deforzosamente planeada, y precipitadamente resuelta, con la finalidad de cubrir el déficit presupuestario.

Cruz Roja Internacional dispuso ayuda de filiales para Bolivia

La Cruz Roja Internacional ha instruído a sus filiales americanas para que presten su ayuda a Bolivia y envíen sus contribuciones para los damnificados de las inundaciones que sufre parte de nuestro territorio. El primer país en responder a las instrucciones de la Cruz Roja Internacional, ha sido Colombia.

Nuestra Cancillería fue informada por nuestra representación diplomática en Suiza que la Liga de la Cruz Roja Internacional, con sede en Ginebra, ha prestado atención al pedido que le fuera formulado por su filial en Bolivia y que ha instruido con carácter urgente a todas las sociedades miembros que funcionan en nuestro continente, para que remitan su aporte humanitario en beneficio de los bolivianos que, como consecuencia de las inundaciones, han perdido sus hogares y bienes y se encuentran ahora bajo la amenaza de epidemias.

El mencionado aporte consiste en ropa, medicamentos y carpas.

La primera institución en responder al llamado de la Cruz Roja Internacional, fue la Cruz Roja Colombiana que ha remitido ayer, con destino a Bolivia, 1.308 kilos de alimentos y ropa, vía Aviaca y LAB. Se espera que en los próximos días envíen también su ayuda las demás entidades americanas que dependen de la central en Ginebra

Colegio de Economistas critica decreto mínimo imponible

El Colegio de Economistas de Bolivia ha emitido una declaración en torno al Decreto Supremo que establece el valor mínimo imponible en materia tributaria.

Ella expresa que "se está lejos de elaborar una política fiscal orgánica en función del desarrollo económico".

Este es el documento elaborado por el Colegio de Economistas: "El último Decreto Supremo sobre la aplicación de los gravámenes aduaneros que establecen nuevas imposiciones sobre determinados montos agrupados bajo la designación de "valor mínimo imponible", demuestran otra vez que se está muy lejos de elaborar se una política fiscal orgánica en función del desarrollo económico, y que ni siquiera se puede alcanzar que se impongan las normas fiscales de índole elemental que caracterizan a un sistema tributario.

Efectivamente, la gravedad de la situación radica en que siguen dictándose medidas parciales de tributación que solamente afectan a determinados sectores sociales, ensanchándose el abismo que actualmente existe en la distribución de las cargas tributarias, donde el principio tradicional de la equidad fiscal está roto, ya que existe grupos sociales privados, como los que explotan el petróleo y el oro, que no son ni levemente rozados con modificaciones tributarias de ninguna índole.

Además, sucede que el Decreto Supremo que establece el valor mínimo imponible" y otras mediminimo imponible" y otras modificaciones arancelarias no es otra cosa que una elevación disfrazada de los impuestos aduaneros, que por la vía del conducto indirecto actuará en forma de cascada sobre los consumidores elevando el costo de vida.

Y, en la urgencia del alza decretada se nota a todas luces la poca seriedad con que se imponen las reglas impositivas, pués, los citados "valores mínimos imponibles parecen más bien lanzados al azar, y no con el resultado de un sereno y minucioso estudio que se aproxima a la realidad económica.

Se atenta, también contra la claridad del sistema tributario que afanosamente debería buscarse en nuestro país, mostrándola al contribuyente lo que realmente pretende el Estado en materia financiera.

Y afectado también está el poder de compra de la industria, ya que el cálculo de los impuestos aduaneros de importación se liquidarán sobre los precios CIF de las mercancías más todos los gastos hasta la llegada de las materias primas a las aduanas de destino.

Por otra parte, lo atentatorio es que se concede al funcionario aduanero capacidad de valorar el impuesto, dada la inmoralidad administrativa reinante hoy en Bolivia.

Si se pretende luchar contra los comerciantes inescrupulosos que tratan de evadir los impuestos aduaneros mediante facturas que no señalan los precios verdaderos, se debería buscar otros procedimientos, como por ejemplo hacer jugar un papel positivo a los servicios consulares y diplomáticos, que hasta hoy sólo han tenido un rol tan decorativo como positivo.

Finalmente, si no se piensa en imponer un sistema tributario basado en los principios universales del impuesto adaptado a las características del país, se dará lugar a que surjan presiones políticas y sociales que atentan contra el propio desarrollo económico de la Nación.

UNIVERSIDAD CATOLICA BOLIVIANA

SECRETARIA

Se necesita con mínimo cinco años de experiencia para trabajo intensivo de Hs. 15 a 21.

Dirigirse: Av. 14 de Septiembre No. 4 esq. calle 2.Obrajes.

Teléfono 23521

Podredumbre...

(Viene de la página 3)

En un momento dado esto tiene que terminarse. Los pillos tienen que ser tratados como pillos. Los honestos como honestos. Y para eso hay que cambiar al país. Hay que imponer una nueva mentalidad. Y no es difícil. Si el gobierno tuviera el coraje de mandar al paníptico a 100 personas que -no importa su rango- negocian suciamente, las cosas empezarían a cambiar. El problema es dar ese paso y quitarle la coima su grado de institución nacional. Habría que sacrificar a mucha gente quizá amiga, pero el país ganaría inmensamente.

Los saluda,

XAVIER.

Agradecimiento

✝ JACOBO HAWAD Y FAMILIA

Con el más íntimo reconocimiento y desde el fondo de su corazón, hacen llegar a quienes los acompañaron en el inmenso dolor, que les deparó la irreparable pérdida de su querido e inolvidable hijo y hermano Feyz, su más profundo agradecimiento, por todo cuanto les significó como alivio y consuelo. En igual forma hacen extensiva su gratitud a los religiosos de los "Sagrados Corazones", a los hermanos de La Salle, a la delegación del colegio que lo acompañó hasta su último morada, y a las personas que hicieron llegar sus ofrendas florales y condolencias. Al directorio de colectivos de la línea No. 2. por haber puesto varios carros Colectivos, a nuestra disposición.

La Paz, 2 de Marzo 1968.

IBM DE BOLIVIA, S.A.

Ofrece empleo con buena remuneración y carrera de progreso profesional a técnicos en electricidad egresados de institutos profesionales que hayan estudiado cursos avanzados de electrónica. Edad límite: 26 años.

Presentarse con certificados que acrediten su experiencia y estudios, en la Avenida Camacho 1372, Oficina 1, primer piso, de horas 9 a 12 y de 14 a 18.

Los interesados de la ciudad de Oruro pueden presentarse en el Hotel Prefectural para una entrevista con el representante de IBM el día 7 de Marzo de horas 9 a 12.

Arte y Cultura

Revista literaria cultural "Signo" reaparecerá en la presente semana

De acontecimiento literario se podría calificar la reaparición de: "SIGNO, Cuadernos Bolivianos de Cultura" revista dirigida por el crítico literario Juan Quirós y que entrará en circulación la semana que iniciamos hoy.

"SIGNO", en su número 9 de la segunda etapa, trae estudios y ensayos de literatura, filosofía e historia; llega otra vez al público lector como una revista de ideas y un guión del pensamiento boliviano. Trae también aquel hecho tan reclamado en los círculos culturales nacionales: la crítica, Efectivamente, hay una nutrida sección de libros bolivianos con sus respectivos comentarios.

"Creo que la reaparición de "Signo", era una necesidad que se sentía en el ambiente literario cultural del país", manifestó el director de la revista, Juan Quirós.

"Muchísimas personas preguntaban continuamente acerca de que si algún día esta revista iba a volver a ver la luz, porque consideraban una especie de injusticia su desaparición completa", agregó.

"Las preguntas -dijo Quirós" han venido muchas veces del extranjero. aparte de universidades bibliotecas y de escritores, incluso de Europa".

"SIGNO, Cuadernos Bolivianos de Cultura", que había entrado en receso durante varios años, hoy reaparece sin subvención de ninguna clase: ni estatal ni de instituciones culturales privadas.

La revista tiene el propósito de recoger objetivamente la realidad cultural boliviana. Aspira a ser una tribuna desde la que puedan hacerse oír cuantos se entreguen al afán de dialogar con las ideas. Tienen cita en ella literatos, poetas, filósofos, sociólogos, historiadores. En suma, todos los que llevan en su espíritu la inquietud por los problemas de la cultura.

El crítico literario Juan Quirós, director de la revista "SIGNO".

"SIGNO, Cuadernos Bolivianos de Cultura" nuevamente saldrá a la circulación en el país y en el extranjero a partir de la presente semana.

Una presentación tipográfica sobria, moderna y elegante es un adecuado anticipo al buen material literario que contiene.

El sumario de la revista señala los siguientes trabajos "Adolfo Costa du Rels", por Guillermo Francovich; "Alfonso Prudencio Claure, de perfil", por Juan Quirós; "El barroco en el Alto Perú" por Carlos Coello; "Gólgota", por Pedro Shimose; "Graham Greene o la importancia del escenario", por Juan José Coy; "Recuerdo de Federico de Onís", por Juan Quirós; "Andariego en el anuncio", por Oscar Rivera-Rodas; "Estructura de la amistad", por Manfredo Kempff Mercado; "Tres visiones de la moda", por Jorge Siles Salinas; "La cultura y la comunicación con el alma", por Sergio Suárez Figueroa; "Bestias primigenias", por Guillermo Viscarra Fabre "El psicologismo", por Rubén Carrasco de la Vega; "Seis poemas" de Primo Castrillo; "La gestión de Ezra Pound", por Oscar Cerruto; "Un poeta camba: Raúl Otero Reich", por Guillermo Céspedes Rivera; "Marxismo y Cristianismo", por Huascar Cajías K.; y "La anticipación y el hombre", por Luis Fuentes Rodríguez.

En el presente número de "Signo", además, hay la crítica de veinticinco libros nacionales, hecha por diferentes críticos y ensayistas.

A la dirección de Juan Quirós colabora un Consejo de Redacción que está integrado por Alberto Bailey Gutiérrez, Huascar Cajías K., Carlos Coello V., Porfirio Díaz Machicao. Mario Frías Infante, Walter Navia Romero, Alfonso Prudencio Claure, Oscar Rivera-Rodas, José Luis Roca, Pedro Shimose, Juan Siles Guevara y Jorge Siles Salinas.

La revista "SIGNO", realizada trimestralmente en la imprenta de la Universidad Mayor de San Andrés, será distribuida por "Difusión Ltda". (Av. Mariscal 1124-1232) en el país y para el extranjero.

Recital de Lourdes R. Tezanos Pinto

Por RAUL BARRAGAN

El recital que inicia la temporada de conciertos del presente año en el Centro Boliviano-Americano estuvo a cargo de la distinguida pianista Lourdes Ruzsa Tezanos Pinto.

Nacida en la ciudad de Oruro, esta joven, cuyos estudios de perfeccionamiento se realizaron en Santiago de Chile, ha ido revelando en el pasado sus grados de progreso y madurez artística en frecuentes visitas a su país natal; hoy, una vez graduada y poseedora de un título profesional, nos visita nuevamente mostrándose ante nuestro público con obras representativas de la literatura del piano.

Sus dedos ágiles y bien controlados le permitieron ofrecer una buena versión de las conocidas 32 Variaciones de Beethoven, seguidas de la Sonata en fa mayor de Mozart cuyo contenido fue vertido con nitidez y un claro concepto de estilo.

Efectos muy bien logrados, contando esta vez con un piano de excelente calidad, dieron brillo y realce a "Fuegos Artificiales" de Debussy. La música de Chopin, que siempre ha encontrado en Lourdes Ruzsa una intérprete muy afín a ese estilo, acercó a la pianista a su público. El Estudio Op. 10 No. 9 el Nocturno Op 27 No. 1 y el Scherzo Op. 31 cerraron el programa de esta interesante personalidad de nuestro ambiente musical.

Al mejor de los concertistas pueden ocurrirle, durante el transcurso de un concierto, contingencias que, ya sea debido a un tropiezo técnico, un lapso de memoria o una ofuzcación de la mente ocasionen una momentánea interrupción en el curso de una obra; la que sufrió Lourdes Ruzsa en el pasaje final del Scherzo, último número del recital, puede ser considerada como intrascendente, ya que el resto del programa llevó un curso fluido y seguro; pero es necesario para una artista que actúa en público contar con recursos que le permitan salvar satisfactoriamente estas contingencias y no dudamos que la experiencia y el tiempo proporcionarán a esta pianista los medios adecuados para salir airosa de cualquier contratiempo.

SEÑORITA

De buena presencia, con conocimientos para venta de discos electrodomésticos.

ERGUETA Y CIA.
Teléf. 10364.

Federación Departamental de Maestros Urbanos de La Paz

ROL DE CONSEJOS CONSULTIVOS PARA LA ELECCION DE PARTICIPANTES EN LA II CONFERENCIA DISTRITAL DEL MAGISTERIO PACEÑO.

Lunes 4 de marzo	Horas 16: Educación Normal	
	Horas 17: "	Pre-escolar
Martes 5 de marzo	Horas 16:	Primaria
Miércoles 6	Horas 11: "	Religiosa
	Horas 16: "	Secundaria
	Horas 18: Nocturna y Alfabetización	
Jueves 7	Horas 11: Educación Musical	
	Horas 15: Artes Plásticas	
	Horas 16: Vocacional y Pre-vocacional	
Viernes 8	Horas 11: Educación Técnica Fem	
	Horas 16: Administrativos	
	Horas 17: Educación Física	

NOTA. A excepción de la reunión de Educación Normal que tendrá lugar en el local del Instituto Normal Superior "Simón Bolívar" todos los demás Consejos Consultivos se realizarán en la "Casa Social del Maestro".

La Paz, 1o. de Marzo de 1968

COMITE EJECUTIVO

COMUNICADO DE LOS INSTITUTOS ARTISTICOS DE LA PAZ

Los profesores y cuerpo administrativo de la Escuela Superior de Bellas Artes. del Conservatorio Nacional de Música y de la Academia Nacional de Danzas, declaramos ante la opinión pública:

1o.- Rechazamos con indignación la campaña de desprestigio lanzada en contra de nuestras Escuelas por el Ministerio de Cultura para justificar una transferencia ilegal por todo concepto y cuyo único objeto es apoderarse de los presupuestos que nos reconoce el Estado a fin de disponer a su arbitrio de esos fondos al servicio de una planta burocrática nacida al calor del favoritismo oficial.

2o.- Demandamos al Supremo Gobierno la derogatoria de Decreto de 23 de septiembre de 1967, por el cual se dispone dicha transferencia, por ser contrario a la Constitución Política del Estado y al Código de Educación, que sólo pueden ser modificados por el H. Congreso Nacional.

3o.- Declaramos que los funcionarios del Ministerio de Cultura no tienen formación docente alguna ni títulos profesionales que les permitan calificar la obra que tenemos realizada ni menos hacerse cargo de una reorganización de nuestros establecimientos.

4o.- En caso de no ser escuchados por las autoridades, manifestamos que nos veremos obligados a declararnos en HUELGA DE HAMBRE, único recurso que nos queda al haber sido arrojados ignominiosamente de nuestros cargos, con pleno desconocimiento de nuestros derechos adquiridos en muchos años de ejercicio docente.

La Paz, 2 de Marzo de 1968.

LA COMISION NOMBRADA POR LA ESCUELA SUPERIOR DE BELLAS ARTES, LA ACADEMIA DE DANZAS Y EL CONSERVATORIO NACIONAL DE MUSICA.

por
Prof. Dr. H. Grewe
Prof. Dr. Kral Kremer

2 tomos cuidadosamente impresos de 21,5 x 28 cm.

730 páginas.

1.984 figuras en negro.

"LOS AMIGOS DEL LIBRO

Agencias:
LA PAZ - Mercado 1307
ORURO - 6 de Oct. esq. Junín
ST.CRUZ - Plza. Principal

Profesor boliviano fue nombrado miembro de la organización SPIE

El profesor José Carrillo A., catedrático de Pedagogía y Didáctica del Instituto Nacional Superior de Educación Física, ha sido nombrado miembro del Secretariado Profesional Internacional de la Enseñanza, institución que tiene su sede principal en Bruselas.

SPIE, relacionada con organizaciones internacionales de diverso carácter (CEE. Consejo de Europa, OCDE, OIT, FAO, OMS, UNESCO, etc.) tiene el objeto de vigilar en favor de la situación adecuada del personal docente y el de fomentar la expansión de la educación.

SPIE está presidido por el profesor H. Rodenstein, de Alemania. El vicepresidente es J. O'Meara, de U.S.A.; y el Secretario General André Braconier, de Bélgica. Entre sus miembros figuran destacadas personalidades del campo de la educación de Europa, América, Asia y Africa.

Prof. José Carrillo.

CURSO DE CULTURA BRASILEÑA

El Centro Cultural Bolivia-Brasil abrió el 28 del presente hasta el 9 de marzo, inscripciones para los cursos de cultura brasileña, destinados no solo a los postulantes a matrículas en universidades en Brasil sino también a todos cuantos se interesen por el vecino país hermano. Los interesados pueden dirigirse a la Av. Arce 2549.

Instituto Cultural Boliviano Alemán

GOETHE-INSTITUT

Cursos intensivos
de
Idioma Alemán
a partir del 11 de marzo
en
6 grados

Además se organizan un
CURSO SUPERIOR DE LITERATURA Y CONVERSACION
y un
CURSO DE CASTELLANO

Inscripciones abiertas en la Secretaría del Instituto, Av. 6 de Agosto 2118, Tel. 24479

RADIO NACIONAL DE BOLIVIA en su 40 ANIVERSARIO

El día 3 de marzo de 1928, por primera vez en Bolivia se inauguró oficialmente la Radiodifusión con el nacimiento de RADIO NACIONAL DE BOLIVIA. En aquella oportunidad, el entonces Presidente de la República, Dr. Hernando Siles, hizo uso de nuestros micrófonos dando comienzo a una nueva era de progreso en la difusión de la palabra y la comunicación moderna, incorporándose de este modo, nuestro país, a los pocos del Continente que contaban con este medio que la técnica moderna puso al servicio de los pueblos.

A 40 años de aquel suceso, RADIO NACIONAL DE BOLIVIA, se enorgullece de haber sido la pionera de la Radiodifusión nacional, de haber servido a la patria en horas difíciles como en la guerra del Chaco, de haber contribuido al progreso y la cultura y sobre todo, por haberse mantenido libre y al margen de toda presión o influencia política, con el fin exclusivo de salvaguardar su objetividad e imparcialidad en favor de la verdad.

En su 40 aniversario, RADIO NACIONAL DE BOLIVIA, saluda y agradece al pueblo de Bolivia; al comercio, la banca, la industria y personas particulares que han confiado en su tradición de honestidad, permanencia en el trabajo y renovación constante para llegar cada vez mejor a los hogares que nos favorecen con su sintonía.

Y de hoy en adelante RADIO NACIONAL DE BOLIVIA, promete seguir el mismo camino de superación constante, despreciando todos los sacrificios y realizando los mayores esfuerzos.

RADIO NACIONAL DE BOLIVIA, AVANZA CON EL PAIS

La Paz, 3 de marzo de 1968

FUNDACION SIMON I. PATIÑO DE GINEBRA

Los exámenes de selección para otorgar las becas de nuestro Centro Universitario de Ginebra han comprendido tres series de pruebas, encaminadas: a descubrir las aptitudes mentales el grado de conocimientos científicos generales la madurez y el carácter de los candidatos.

Todas estas pruebas han sido elaboradas en nuestro Centro de Ginebra en relación con los últimos estudios de selecciones académicas y de acuerdo con los programas del bachillerato del nivel de la mentalidad general del estudiante boliviano

Esta selección de muy alto nivel ha sido organizada a fin de tener verdaderamente a los mejores elementos del país, para que vayan a Ginebra a titularse en profesiones universitarias que van mejor en el desarrollo de Bolivia. Es por lo que los candidatos a Matemáticas y a Física se dedicarán después de su formación en Europa, a la enseñanza científica en el país.

Todas las correcciones de los exámenes fueron efectuadas en Ginebra y a fin de perfeccionar la selección y formar juicio personal sobre los candidatos que han satisfecho mejor el conjunto de condiciones requeridas, rogamos presentarse a la Secretaría General de la Fundación Universitaria Simón I, Patiño Av. Villazón, donde serán recibidos por el Sr. Remy Montavon, Delegado permanente del Centro Universitario Patiño de Ginebra, el día. a horas. . . .

1. ANDA PETERS Federico
2. ARAMAYO PAVON Johny Antonio
3. ARRATIA MASCLAN Adalid José
4. ARZE ARZE Hugo Antonio
5. CLAVIJO VALLE Félix Freddy
6. DE URIOSTE NARDIN Rodrigo
7. PEREYRA PADILLA Pedro
8. PINO ORTIZ Oscar Roberto
9. PRUDENCIO RECACOECHEA Enrique
10. QUIROGA VALLE Julio
11. RIBERO GUARDIA Fernando
12. SOTO MEDRANO Ramiro Antenor

El Consejo de la Fundación Simón I. Patiño de Ginebra, será de entre estos candidatos a los favorecidos, teniendo en cuenta el valor personal la profesión que desean estudiar, sus condiciones económicas y las posibilidades del Centro, los que viajarán deberá a realizar un año preparatorio, que deberán aprobar para adquirir la condición de becarios.

Jhon Dubouchet
Director de Estudios del Centro Universitario
Patiño de Ginebra.

Fallecimiento

En la paz del Señor y confortada con los auxilios de la Santa Religión Católica, ha dejado de existir la que en vida fue abnegada madre y ejemplar esposa

Señora ELISA VARGAS de CHOQUETAXI

Q.E.P.D.

Anselmo Choquetaxi, esposo; María, Aida y Raúl, hijos; Elena, Emma Prudencia, Isaac, Angel, Antonia, hermanos; hermanos políticos, los primos, sobrinos, tías y demás familiares, ruegan a sus amistades, personas piadosas, en especial a todos los amigos, residentes de Copacabana, se dignen asistir a la traslación de los restos mortales de la extinta al Cementerio General el día de hoy domingo 3 del pte. a horas 11 a.m.

El cortejo fúnebre partirá de la calle Otero de la Vega Nº 665, San Pedro (detrás del Olimpia).

Favor que comprometerá la gratitud de la familia doliente.

Servicios Aliaga Figueroa 773 Tel. 25676

Misas

Elevad una oración por el descanso del que en vida fue ejemplar hijo Sr.

✝ CARLOS MEDINA VARGAS

(Q. E. P. D.)

Josefina v. de Medina, madre; Yolanda M. de Narváez, hermana, Isaac Narváez, hermano político y demás familia, ruegan a sus amistades, en especial a los empleados de la Alcaldía Municipal, se dignen asistir a la misa que recordando los tres años de su sensible fallecimiento, **se mandará oficiar el día lunes 4 de Marzo a hs. 10.15 en el templo de "San Sebastián"** (Churubamba).

La asistencia a este acto de piedad cristiana comprometerá la gratitud de la familia doliente.

El duelo se despide en la puerta del templo.

Elevad una oración por el eterno descanso del alma de la que en vida fue señora Doña.

✝ ARMINDA GONZALES DE CARDOZO

(Q. E. P. D.)

Nicasio Cardozo R., esposo; Laura Cardozo de Escobari, Martha Cardozo de la Rocha, Armando Cardozo G. y Carlos Cardozo G. hijos; Jorge Escobari C., Hugo de la Rocha N., Irma S. de Cardozo y Ana María Arze de Cardozo, hijos políticos; Heraclio Cardozo R., Donato Cardozo R., hermanos políticos; nietos, primos, sobrinos, tías políticos y demás familia, ruegan a sus amistades especialmente a los miembros del Rotary Club Internacional y de los Amigos de la Ciudad y personas piadosas se dignen concurrir a la misa de requiem que recordando los ocho días de su fallecimiento mandará a oficiar el día lunes 4 del corriente a horas 11 y 30 a.m. en la Iglesia de los Padres Carmelitas de esta ciudad. Su asistencia a este acto piadoso comprometerá la eterna gratitud de la familia doliente. El duelo se despide por tarjeta.

Agradecimiento

La familia del que fue:

✝ Don DANIEL RIVERA GUZMAN

Agradece a los personeros y empleados de la Compañía Boliviana de Seguros, a la Asociación de Contadores, la Federación Nacional de Contadores, a todos los componentes de la Gran Logia de Bolivia, a los personeros del Club de La Paz, del Club de Tennis La Paz, a la Sociedad Minero Comercial, a todos los parientes y amigos que se dignaron tributar homenajes póstumos y expresar su condolencia por su sensible fallecimiento.

HELP WANTED-WOMEN

Hairdressers. I will sponsor expert hairdressers with 5 or more years experience. Salary of $us 100 per week guaranteed plus commisions. Please write to:

ALEXANDER DE MILO, Beauty Salon. 513 Eleventh Street, N.W. Washington, D.C. 20004, U.S.A.

Sociales

REUNIONES

El Agregado Cultural a la Embajada de Francia y la señora de Barthélemy ofrecen el lunes un cocktail para despedir al señor Gastón Prince y recibir al señor Barthes.

El señor Eduardo Fogler, Agregado de Asuntos Públicos a la Embajada de los Estados Unidos invita el jueves un almuerzo en honor del señor Mario Estenssoro, Ministro de Cultura, Información y Turismo.

Un grupo de amigos se reunió anoche en una fiesta de carnaval en casa del señor Alvaro Pantoja y señora.

El doctor Felipe Hartmann y su esposa la señora Betty Luzio invitan hoy una cena a un pequeño grupo de amigos.

El personal de USAID ofreció anoche un cocktail para agasajar a la señorita Mary Müller por su llegada al país.

Un grupo de amigos se reunió ayer en casa del doctor Hugo Lanza Ordóñez.

En casa del Cónsul de la Argentina, señor Sánchez Lorfa, se festejó anoche el carnaval con una fiesta de fantasía.

El señor Raúl Zárate ofreció, en días pasados, una parrillada con motivo de despedir a las señoritas Gigy, Gloria y Ximena Vera quienes viajan a Chile. Igualmente las agasajó con un té la señorita Teresa Garafulic.

El señor Freddy Alborta y su esposa la señora Mary Auza reunieron ayer a sus amigos en una fiesta de carnaval.

El señor José Sivila Vargas y señora ofrecen una cena retribuyendo atenciones y despidiéndose por su próximo viaje a los Estados Unidos.

Ayer celebró su cumpleaños la señorita Nancy Ruiz García.

Los componentes del Club Splendid festejaron el carnaval el viernes en casa de José Luis Almaráz y ayer en la casa de Gustavo Quiroga.

INFANTILES

Rita Alcázar celebró en días pasados su cumpleaños; con este motivo ofreció una salteñada a sus amiguitos.

COMPROMISO

Con la visita de estilo se ha formalizado el compromiso matrimonial de la señorita Miriam Córdova Baldivia con el señor Gustavo Molina Closs.

MATRIMONIO

En la capilla del Colegio Don Bosco se bendijo ayer la boda de la señorita Lida Peredo con el señor José Luis Ergueta.

En casa del señor Gérard Barthelény se reunieron un grupo de amigos en una fiesta de hippies.

Ayer, en la iglesia de los Padres Carmelitas se ha bendecido la boda de la señorita María Teresa Campero Prudencio con el señor Fernando Quiroga Valle.

NACIMIENTO

En la Clínica Santa Isabel ha nacido el primogénito de los esposos Carlos Luzio Saenz y Clara de la Barra.

ENFERMO

Recibe atención médica en la Clínica Alemana la señora Martha de La Viña.

VIAJEROS

De México el doctor Elloy Avila Alberdi.

* De Chicago la señora Alicia Flix de Taendler.

* A Buenos Aires, a continuar estudios universitarios en la Universidad de La Plata, el señor Jorge Bascopé Gómez.

* A Europa la señora Sonia K. de Holguín.

* De Lima el señor Julio Martínez.

* A Lima el señor Luis Ernst Sagárnaga.

El niñito WALTER PABLO SOLARES MENESES festejó ayer su primer aniversario natal en una reunión con sus pequeños amigos. Sus pequeños relaciones acudieron a la fiesta con vistosos disfraces, dando un marco brillante a este encuentro infantil.

* De Alemania la señora Lina de Sarvia en compañía de sus hijas Ruth y Rosario.

* De Lima el doctor Carlos Kiefer en compañía de su esposa y de sus hijos.

GENERAL FERNANDO CAMPERO TRIGO
GABY PRUDENCIO DE CAMPERO

JULIO QUIROGA RIVA
ISABEL VALLE DE QUIROG

participan el enlace matrimonial de sus hijos

MARIA TERESA y RAUL FERNANDO

que se efectuó el día sábado 2 de marzo.

La Paz, 3 de marzo de 1968

BODAS DE PLATA

En la ciudad de Sucre, el día de hoy 3 de marzo, celebra sus bodas de plata matrimoniales, los esposos My. de la C N. Joaquín Loayza Sánz y Elena Gemio de Loayza, los qu recibirán la bendición de una misa de acción de gracia que se celebrará en una de los templos de la capital. Segu damente serán agasajados en su domicilio particular, call Potosí Nº 12, por su hija Leslie Loayza Gemio, sus fam liares y demás amigos personales.

Los Jefes, Oficiales y Guardias de la Policía de Suc les desean muchas felicidades en esta fecha memorabl augurándoles mil venturas para su digna y ejemplar famili

ARENA LAVADA - CERNIDA.
ARENA FINA LAVADA.
CASCAJO CHICO CERNIDO.
Pida teléfono 21796.

Su directa acción humectante empuja los tejidos hacia arriba y afuera, haciendo lucir la piel más tersa y libre de arrugas.

1 La LOCION 2DO DEBUT contiene el famoso "Descubrimiento de Wiesbaden" CEF 600, que penetra la superficie de la piel, llevando humedad esencial a las células contraídas y secas para revitalizarlas. Al volver las células a su tamaño natural, empujan los tejidos de la piel hacia arriba y afuera. Una vez más su cara, mentón y cuello se verán tersos. Usted lucirá y se sentirá más joven... años más joven.

2 Entretanto, los otros ingredientes embellecedores de la LOCION 2DO DEBUT suavizan y desvanecen las escamas y defectos del cutis, ayudan a purificar y le devuelven ese resplandor juvenil que probablemente hace años había perdido.

3 Aplicado por la noche, 2DO DEBUT reduce los defectos de la piel mientras usted duerme. Como base de maquillaje, da a su cutis una firme tersura de pétalo de rosa, que dura 12 horas...a veces más.

En dos (2) concentraciones— 2DO DEBUT con CEF-600 ó 2DO DEBUT de doble potencia, para señoras de mayor edad que desean obtener resultados más rápidos, con CEF-1200.

2nd Début con CEF-600

para 2 semanas

para 8 semanas.

con CEF-1200

"Nuevo en Bolivia 2do. Debut Skin Cleanser Líquido de Limpieza Facial".

"Es el nuevo y diferente método de limpieza facial. 2do. Debut Skin Cleanser es un líquido espeso que se pone sobre la cara.... se deja 60 segundos, y se lava con agua fresca. Pruébelo hoy, le dejará el cutis maravillosamente limpio, suave y fresco preparándolo para recibir los beneficios máximos de 2do. Debut con CEF 600 o CEF 1200".

DISTRIBUIDORES: EMDORA LTDA. LA PAZ - Tel. 26887 Casilla 915

INSCRIPCIONES A LA UNIVERSIDAD MAYOR DE "SAN ANDRES", PARA EL AÑO ACADEMICO DE 1968

DISPOSICIONES GENERALES

1. El período de inscripciones se inicia a horas 9 del día 7 de marzo y concluye el día martes 30 de abril del presente año.
2. El costo de la mátrícula es como sigue:

CONCEPTO	NACIONALES REGULARES	NACIONALES REPITENTES	EXTRANJEROS REGULARES	EXTRANJEROS REPITENTES
Matrícula	$b. 5.-	$b. 5.--	$b. 45.--	$b. 90.--
F.U.L.	" 6.--	" 6.--	" 6.--	" 6.--
Centros de Estudiantes	" 5.--	" 5 --	" 5. -	" 5.
Deportes y Fútbol	" 20.--	" 20.--	" 20.--	" 20. -
Bienestar Estudiantil	" 10.--	" 10.--	" 10.--	" 10.--
Radio Universidad	" 15.--	" 15. -	" 15.--	" 15.--
C.U.B.	" 3.--	" 3.--	" 3.--	" 3.--
Colonia Caranavi	" 5.--	" 5.--	" 5.--	" 5.--
Albergue Universitario	" 10.--	" 10.--	" 10.--	" 10.--
Formulario	" 1.--	" 1.--	" 1.--	" 1.--
	$b. 80.--	$b. 80.--	$b. 120.--	$b. 165.--

Los estudiantes repitentes nacionales, extranjeros regulares, y extranjeros repitentes, pagarán sobre el total señalado la suma adicional de $b. 80.-, destinados al fondo de Albergue Universitario. Igualmente los alumnos que se inscriban sin examen de ingreso por estar permitido su inscripción en esas condiciones, de acuerdo a disposiciones legales en vigencia emitidos por el Honorable Consejo Universitario también pagarán un recargo adicional a la matrícula de $b. 80.-

3.- Los postulantes deben adquirir el "sobre de solicitud de inscripción en el Tesoro Universitario. Para mayor facilidad, dicho documento puede ser adquirido en el segundo piso del Edificio Central (Ventanilla de Recaudaciones), en el Edificio de la Facultad de Ingeniería (Sección Caja), Edificio de la Facultad de Odontología (Sección Caja).

4. Los postulantes a tiempo de adquirir el sobre de solicitud de inscripción en las secciones indicadas en el punto anterior, deben especificar claramente su condición de alumnos Nacionales Regulares, Nacionales Repitentes, Extranjeros Regulares, Extranjeros Repitentes o Egresados, a objeto de cancelar el importe correspondiente a cada una de estas situaciones. En caso de que el alumno haga constar una situación diferente a la que realmente tiene, su inscripción será declarada nula, de pleno derecho, sin lugar a reclamo alguno.

5. Por Resolución del Honorable Consejo Universitario, todo alumno que se inscriba en esta Casa Superior de Estudios, tiene la obligación de hacerse tomar una radiografía (Catastro Pulmonar) practicarse un Examen de Sangre y obtener un certificado de salud. Para tal efecto debe cancelar en el Tesoro Universitario, en forma adicional a la matrícula, la suma de $b. 14.-

6. Las inscripciones tendrán lugar en las secretarías respectivas de las Facultades, Escuelas o Institutos, de acuerdo a las normas que se señalan a continuación.

ALUMNOS QUE SE INSCRIBEN POR PRIMERA VEZ EN LA UNIVERSIDAD MAYOR DE SAN ANDRES.

1. En las secciones indicadas en el punto tres, deben recabar el sobre de solicitud de inscripción, cancelando el importe de la matrícula.

2. Seguidamente deben llenar, con tinta y letra de imprenta:

a) La carátula del sobre, especificando su nombre y apellidos y la Facultad, Escuela o Instituto a la cual solicitan su inscripción.

b) La parte pertinente del Certificado de Calificaciones del examen de Ingreso.

3. A continuación deben presentarse al Instituto de Salud Ocupacional (Miraflores frente al Instituto del Tórax), para hacerse tomar una radiografía. A ese objeto deben presentar la papeleta correspondiente.

4. Igualmente deben presentarse, los alumnos, al laboratorio de Análisis de la Facultad de Farmacia (Avenida Saavedra-Miraflores), para el examen de Sangre. Al caso deben presentar la papeleta correspondiente.

5. Una semana después deben presentarse al Departamento Médico de la Universidad (Avenida Villazón), para el Examen Médico. Al efecto deben presentar el Formulario No. 3 y recabar su original debidamente llenado por el Médico de la Universidad.

6. A continuación deben acudir a la Secretaría de la Facultad, Escuela o Instituto y presentar todo el sobre de solicitud de inscripción, incluido el Certificado Médico, más tres fotografías tamaño carnet. Al mismo tiempo deben recabar la constancia de haber presentado su solicitud. Es imprescindible entregar el "sobre de solicitud de inscripción", incluido el Certificado Médico con anterioridad al 30 de Abril de 1968.

7. A partir del 1ro, de Junio y hasta el 30 de Agosto, deben apersonarse a la Secretaría de la Facultad, Escuela o Instituto a recabar su tarjeta definitiva de inscripción, previo pago en el Tesoro Universitario de $b..... y previa presentación del Certificado de la Secretaría General del Rectorado de haber obtenido el Título de Bachiller en Humanidades.

Por disposición del Honorable Consejo Universitario toda solicitud para la extensión del Diploma de Bachiller en Humanidades, con su documentación completa, debe ser presentada a la Secretaría General del Rectorado, con anterioridad al 15 de Agosto de 1968.

ALUMNOS QUE EN GESTIONES PASADAS YA ESTUVIERON INSCRITOS EN LA UNIVERSIDAD MAYOR DE "SAN ANDRES".

1. En las reparticiones indicadas en el punto tres, deben recabar el sobre de solicitud de inscripción, cancelando el importe de la matrícula.

2. Seguidamente deben llenar, con tinta, y letra de imprenta.

a) La carátula del sobre, especificando su nombre y apellidos y la Facultad, Escuela o Instituto a la cual se solicita su inscripción.

b) La parte pertinente del Certificado de Calificaciones.

3. A continuación deben acudir a la Secretaría de la Facultad, Escuela o Instituto y presentar todo el "sobre de solicitud de inscripción, excepto el Certificado Médico y las papeletas de Catastro Pulmonar y Examen de Sangre, acompañando tres fotografías tamaño carnet.

4. A partir del 1ro. de Junio y hasta el 30 de agosto, deben apersonarse a la Secretaría de la Facultad Escuela o Instituto a recabar su tarjeta definitiva de inscripción, previo pago en el Tesoro Universitario de $b.....

5. A partir del 1ro. de abril hasta el 30 de septiembre, deben acudir:

a) Al Instituto de Salud Ocupacional (Miraflores, frente al Instituto del Tórax), para hacerse tomar una radiografía. A ese objeto deben presentar la correspondiente papeleta.

b) Al Laboratorio de Análisis de la Facultad de Farmacia, para el correspondiente Análisis de Sangre. Ambas deben presentar la correspondiente papeleta.

c) Una semana después deben presentarse al Departamento Médico de la Universidad (Avenida Villazón), para el Examen Médico. Al efecto deben presentar el Formulario No. 3 y recabar su original debidamente llenado por el Médico de la Universidad.

6. Es imprescindible presentar el Certificado Médico en la Secretaría de la Facultad, Escuela o Instituto correspondiente, con anterioridad al 30 de Octubre. En caso contrario la inscripción será declarada nula y por lo tanto no se los incluirá en las listas de exámenes de fin de año.

EGRESADOS QUE SOLICITAN INSCRIPCION A OTRA FACULTAD DE LA UNIVERSIDAD MAYOR DE "SAN ANDRES"

1. Deben presentar solicitud de ingreso en papel sellado, acompañando uno de los siguientes documentos:

a) Certificado de notas que acredite haber vencido íntegramente el último curso.

b) Copia legalizada del Título Académico correspondiente.

2. Quince días después deben recabar copia de la Resolución Rectoral, autorizando su inscripción.

3. Con dicha copia deben seguir el mismo trámite especificado para alumnos que en Gestiones pasadas ya estuvieron inscritos en la Universidad Mayor de San Andrés.

4. Los egresados de la Escuela Técnica, para poder inscribirse sin examen de ingreso a otra Facultad, requieren acreditar su condición de Bachilleres en Humanidades.

TRASPASOS DEL INTERIOR O DEL EXTERIOR DE LA REPUBLICA

1. Por Resolución del Honorable Consejo Universitario de fecha 17 de Junio de 1964, la Universidad Mayor de San Andrés no acepta traspasos al Primer Curso de ninguna Facultad, Escuela o Instituto. En consecuencia sólo se admiten traspasos al Segundo curso para adelante, siempre que los impetrantes demuestren haber aprobado íntegramente el Primer curso sin materia de recargo.

2. Los traspasos se admiten dentro del período comprendido entre el 1ero. de Mayo y el 30 de Junio de 1968.

3. Los interesados deben presentar escrito, en papel sellado y con firma de Abogado solicitando:

a) Traspaso.

b) Revalidación de materias

Al escrito deben acompañar:

1) Resolución de Traspaso de la Universidad de origen.

2) Certificado de Notas con especificación de materias aprobadas

3) Cuando lo solicite el Director o Decano, deberán también acompañar programas de estudios.

4. Quince días después de presentar su solicitud, deben apersonarse a la Secretaría General del Rectorado a conocer el resultado de su gestión. En caso de ser favorable, deben recabar copia legalizada de la Resolución que autorice su ingreso.

5. Con copia legalizada de la Resolución mencionada en el punto anterior deben cancelar la matrícula, apersonarse a la Secretaría de la Facultad, Escuela o Instituto y obtener su Certificado Médico.

TRASPASOS INTERNOS

1. Por Resolución del Honorable Consejo Universitario, son permitidos los traspasos de una a otra Facultad, Escuela o Instituto, sin examen de Ingreso siempre que el impetrante acredite haber vencido el 1er. curso en su Facultad de origen.

2. La disposición anterior no tiene validez para los alumnos cuando la Facultad de origen es la ex-Escuela de Servicio Social.

3. Los alumnos que deseen transferirse a la Facultad de Medicina, deben tener tres cursos aprobados en su facultad de origen y rendir un examen de Orientación Vocacional.

ACTIVIDADES UNIVERSITARIAS

1. Todo alumno que solicite inscripción a la Universidad Mayor de San Andrés, a tiempo de entregar en la Secretaría de la Facultad, Escuela o Instituto su solicitud de ingreso debe llenar el Formulario denominado Actividades Universitarias, especificando la actividad de extensión universitaria o deportiva en la que desea participar.

FACILIDADES

1. Todo alumno que tenga dudas sobre las presentes disposiciones, o tenga una situación especial, o quiera recabar mayor información, podrá acudir a la Sección Kardex del Rectorado (1er. Piso del Edificio Central, Avenida Villazón), donde se le dará el asesoramiento que sea del caso.

2. La Universidad Mayor de San Andrés pondrá a disposición de los alumnos, un servicio para que dentro de la Universidad puedan hacerse tomar las fotografías y plastificar sus tarjetas definitivamente de inscripción.

3. Durante el mes de Abril, equipos móviles de salud ocupacional, estarán en los predios de la Universidad para facilitar la toma de radiografías.

NOTA IMPORTANTE: La tarjeta de inscripción definitiva, es el único documento que acredita que determinada persona está legalmente inscrita en la Universidad Mayor de San Andrés.

La Paz, Marzo de 1968

"SECRETARIA GENERAL DEL RECTORADO"

SOLICITADA

VOTO RESOLUTIVO DEL SINDICATO DE LOTERIA NACIONAL DE B. Y S.

CONSIDERANDO:

Que, en el Diario "Presencia" edición del día de hoy, se ha publicado que la Cruz Roja Boliviana ha iniciado un juicio contra el Gerente y Contador de la Institución, Dr. Mario de Loaiza Varela y señor Javier Alborta Tellería sindicándoles de la comisión de varios delitos, en el ejercicio de sus funciones.

Que, la solvencia moral y reconocido prestigio tanto del Dr. Mario de Loaiza Varela como la del señor Javier Alborta Tellería han sido impunemente mellados con sindicaciones falsas y tendenciosas.

CONSIDERANDO:

Que, el único móvil de estas sindicaciones es el de procurar por todos los medios intervenir esta Institución con fines inconfesables y en vista de que el Supremo Gobierno mediante un último Decreto Supremo canceló el beneficio que tenía la Cruz Roja.

CONSIDERANDO:

Que, esta sindicación no solamente afecta la honorabilidad de las personas, sino atenta contra el buen prestigio ganado de Lotería Nacional que cumple una alta función social al procurar fondos para la atención de los innumerables servicios del país;

RESUELVE:

1o.- Solidarizarse con el Dr. Mario de Loaiza Varela y señor Javier Alborta Tellería, Gerente y Contador de Lotería Nacional, respectivamente, frente a las amenazas y maquinaciones de los personeros de la Cruz Roja Boliviana, que en esta forma se prestan a los fines de personas egoístas que buscan satisfacer sus bastardas ambiciones escudándose en las firmantes de la burda denuncia hecha pública.

2.- Protestar contra la denuncia sensacionalista vertida irresponsablemente y que no sólo perjudica la honorabilidad de las personas, sino, lo que es más grave contra la estabilidad y existencia misma de Lotería Nacional, que en la actualidad goza de prestigio y convencia económica.

3. En defensa de los intereses de esta Entidad y de los empleados que en ella trabajamos, se declara PIE DE HUELGA mientras se obtenga garantías de parte de las autoridades para que no sea intervenida por personas interesadas en destruír Lotería Nacional, como una reacción equivocada por haber sido cancelado por el Supremo Gobierno el beneficio de la Cruz Roja Boliviana.

4.- Mantener el estado de emergencia hasta que la Contraloría General de la República designe sus auditores y proceda a la revisión exhaustiva de los extremos denunciados y establecer la responsabilidad de éstos.

Es dado en la ciudad de La Paz a los dos días del mes de Marzo de mil novecientos sesenta y ocho años.

SINDICATO DE EMPLEADOS DE LOTERIA NACIONAL, Alberto Castro Bozo, Secretario General; Mario Calderón Más, Secretario de Conflictos; Guillermo Cortez Guzmán, Secretario de Hacienda.

SEÑORITA JOVEN

Nunca es tarde para estudiar. Aproveche la oportunidad que le brinda el

COLEGIO VESPERTINO MIXTO

"JAIME MENDOZA"

Recibe inscripciones para los seis cursos de secundaria en su local de la calle Inca 103 a pocos pasos de la plaza Alonso de Mendoza de Horas 18 y 30 a 21 y 30.

Profesores de prestigio, ciento por ciento normalistas. Pensiones módicas.

Federación Departamental de Maestros Urbanos de La Paz

INVITACION AL MAGISTERIO

LA FEDERACION DEPARTAMENTAL DE MAESTROS URBANOS DE LA PAZ, invita al magisterio en general, en especial al ciclo pre-escolar a la semana de charlas y demostraciones prácticas que se realizarán sobre Métodos de Trabajo en la enseñanza parvularia.

Este ciclo de charlas se realizará en la "Casa Social del Maestro", del 4 al 8 del presente, desde hs. 15.

Asimismo se procederá a la elección de delegadas del ciclo a la II CONFERENCIA

María Luisa de Machicao
STRIA. DE CULTURA

Norah G. de Zeballos
STRIA. DELEG. PRE-ESCOLAR

¿FLACA

He aquí una nueva y fácil manera de ganar el peso que necesita para tener una bella y atractiva figura

Si es delgada y falta de peso, tome PLUS-FORMA y gane los kilos que necesita para tener una figura llena, firme y saludable.

PLUS-FORMA le suministra calorías que contribuyen al aumento de peso, además de vitaminas, minerales y otras benéficas materias nutritivas.

Con PLUS-FORMA muchas personas han subido 2, 3, 5... y hasta 8 y 14 kilos de peso... y sin comer en exceso.

PLUS-FORMA ayuda a llenar busto, mejillas, brazos, piernas, dando a las personas delgadas a tener una contextura sólida y firme en todo su cuerpo. Excelente y recomendado para hombres, mujeres, niños y convalecientes.

Es una fórmula de sabor agradable de venta en todo el mundo.

COMPRELA HOY MISMO EN SU FARMACIA

PLUS-FORMA
EMULSION

Distribuidores
EMDORA LTDA.
Tel. 26887 - Casilla 915
LA PAZ

Aclaración a los Trabajadores Fabriles y ante la opinión pública

El día Domingo 25 del mes en curso en el matutino "El Diario", se ha publicado un reportaje bajo el título "NO SEREMOS INTRANSIGENTES EN NUESTRAS DEMANDAS SALARIALES"; afirmación que se me atribuye. En mi calidad de Secretario General de la Federación de Fabriles de La Paz, dejo claramente establecido lo siguiente con referencia a dicha publicación:

Primero. Que es totalmente falsa que haya afirmado en sentido de los trabajadores fabriles no hemos de ser intransigentes en nuestras demandas salariales, ya que como dirigente estoy en el deber de orientar y llevar adelante la aspiración de los trabajadores fabriles emanada de un magno Congreso Nacional Fabril.

Segundo.- Efectivamente la fábrica Soligno está en proceso de rehabilitación, como la Textilia está en período de agonía, pero declaro enfáticamente que esto no puede ser motivo ni una bandera de esgrimir para negar a los trabajadores el Aumento de Sueldos y Salarios.

Tercero.- Por otra parte, quienes deben rechazar o aceptar proposiciones son los trabajadores fabriles en su conjunto en cuanto se refiere al Aumento de Sueldos y Salarios en este sentido, no estará jamás sometido a la voluntad de ninguna persona en particular.

Cuarto.- Además en dicho reportaje recalqué que el aumento general de Sueldos y Salarios debe ser comprendido y atendido por los señores de la Cámara Nacional de Industrias y por las autoridades gubernamentales y quienes tenían que tergiversar una declaración, son la prensa burguesa al servicio de los patronos.

Finalmente dejo establecido que seguiré siendo consecuente con las resoluciones de nuestros eventos nacionales ya que los trabajadores durante más de 11 años no hemos tenido ningún aumento salarial.

La Paz, 28 de Febrero de 1968.

BENEDICTO CATARI
SECRETARIO GENERAL DE LA FEDERACION DPTAL. DE TRABAJADORES FABRILES DE LA PAZ.

PISOS DE SISAL

Tintawn

CALIDAD BOUCLE o CORD

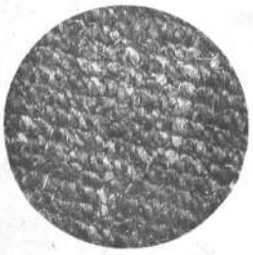

UN PISO ECONOMICO CON APARIENCIA DE LUJO

FACIL DE LIMPIAR
MUY DURABLE

Variedad de dibujos y anchos

Tamaños fijos o de pared a pared

Macdonald & Co.
(Bolivia) S.A.

ALMACEN DE VENTAS
JUAN DE LA RIVA ESQ. LOAYZA
SUCURSALES ORURO-COCHABAMBA
SANTA CRUZ-POTOSI-SUCRE-TARIJA

HOY Cines

HOY
Cine
"BOLIVAR"
Matinal: "LA ERA DE ORO DE LAUREL Y HARDY"
Matinée, Tanda y Noche
20.000 Leguas de Viaje Submarino"
de Walt Disney
MIERCOLES
¡GRAN ESTRENO!
"UN PACTO CON LA MUERTE"
...una historia de pasión y de sangre, de implacable justicia y de jadeante suspenso!

"Cines Unidos"
GEORGE MAHARIS Dirección: RAMON JOHNSON
Guión: LARRY MARCUS y SAUL LEVITT
TECHNICOLOR" De Film WARNER BROS.

6 DE AGOSTO Tel. 23829

Matinal CARNAVAL EN EL BOSQUE Matinée, Tanda y Noche UN GATO DEL F.B.I. Actualidades francesas No. 6/68. Matinée 5.10 y 5.60. Tanda y Noche 5.80 y 6.30.

ABAROA Tel. 10252

Matinal EL ARQUERO MISTERIOSO y LA FLECHA SANGRIENTA Matinée, Tanda y Noche SAYONARA y EL PEREGRINO Matinée 1.60 y 2.60. Tanda y Noche 1.60 y 2.70.

SCALA Tel. 23535

Matinal SU ALTEZA LA NIÑA Matinée, Tanda y Noche YA TIENE COMISARIO EL PUEBLO Noticioso Español NO-DO Matinal 1.60 y 2.10 Matinée 4.10 y 4.60. Tanda y Noche 4.80 y 5.30.

LA PAZ Tel. 23842

Matinal MATEMOS AL TIO Matinée, Tanda y Noche EL CIRCO DEL TERROR Noticioso El Mundo al Instante Matinal 1.60 Matinée 3.10 Tanda y Noche 3.80.

MIRAFLORES

Matinée EL GATO CON BOTAS y LOS 5 HALCONES Matinée, Tanda y Noche ACOMPAÑAME Matinal 1.10 Matinée 2.60 Tanda y Noche 3.20.

TESLA Tel. 23803

Matinal EL DEPORTE PREDILECTO DEL HOMBRE Matinée, Tanda y Noche FLECHA APACHE Matinal 2.- y 1.50 Matinée 3.- y 3.50 Tanda y Noche 3.50 y 4.-

PRINCESA Tel. 29821

Matinal CHARADA Matinée, Tanda y Noche DESPEDIDA DE SOLTERA Matinal 2.- y 1.50 Matinée 3.50, 3.-, 2.50 y 2.- Tanda y Noche 4.-, 3.50, 3.-, y 2.50.

MIGNON Tel. 25144

Matinal LOS ENDEMONIADOS DEL RING y EL HALCON SOLITARIO Matinée, Tanda y Noche LA TRAMPA DEL SECUESTRADOR y DOS PISTOLAS AL CINTO Matinal 0.80 y 0.50 Matinée, Tanda y Noche 2. y 1.50.

UNIVERSO Tel. 12660

Matinal EL MUNDO DE ABOTT Y COSTELLO Matinée, Tanda y Noche ALTO BRILLA EL SOL Matinal 1.60 Matinée 3.10 y 3.60 Tanda y Noche 3.80 y 4.30.

MONJE CAMPERO Tel. 23333

Matinal MACISTE GLADIADOR DE ESPARTA Matinée, Tanda y Noche AMOR Y TIGRES Matinée 3.10 y 2.60. Tanda y Noche 3.80 y 3.30.

MURILLO Tel. 11647

Matinée y Noche ULTIMOS BAILES DE CARNAVAL.

MUNDIAL

Matinée, Tanda y Noche EL ESPIA DE ROMMEL y LA MASCARA DEL Dr. LYNN.

AVENIDA Tel. 25409

Matinal EL MUNDO DE LOS OSOS y LA NOCHE DE LAS NARICES FRIAS Matinée, Tanda y Noche TRES CRIMENES UN ASESINO Matinal 1.10 y 0.60 Matinée 2.60 y 2.10 Tanda y Noche 3.20 y 2.20.

BOLIVAR Tel. 25051

Matinal LA ERA DE ORO DE LAUREL Y HARDY Matinée, Tanda y Noche 20.000 LEGUAS DE VIAJE SUBMARINO Matinal 1.10 y 0.60 Matinée 2.60 y 2.10 Tanda y Noche 3.20 y 2.20.

PARIS Tel. 29704

Matinal LOS LANCEROS NEGROS Matinée CANUTO CAÑETE Y LOS 40 LADRONES Tanda y Noche CUANDO LOS HOMBRES HABLAN DE MUJERES Matinal 1.10 Matinée 3.10 Tanda y Noche 3.20.

MEXICO Tel. 26867

Matinal LA EDAD DE PIEDRA y BLUE DEMON CONTRA EL PODER SATANICO Matinée y Tanda PILI Y MILI EN WHISKY Y VODKA y EL HIJO DE GABINO BARRERA o LA VENGANZA DEL VALIENTE Noche EL HIJO DE GABINO BARRERA o LA VENGANZA DEL VALIENTE y LA ISLA DE LOS AMORES PROHIBIDOS Prohibida para menores. Matinal 1.- y 0.50 Matinée, Tanda y Noche 3. y 2.-

VARIEDADES Tel. 24071

Matinal JUEGOS DE LA VIDA y PROGRAMA DE CORTOS Matinée y Tanda TOPKAPI y ESTIGMA DEL ARROYO Noche TOPKAPI y SERVIDUMBRE HUMANA. Matinal 1.- y 0.70 Matinée, Tanda y Noche 2.50 y 1.50.

SAN CALIXTO

Matinal EL NIÑO Y EL DELFIN y EL IDOLO DEL FUTBOL Matinée LOS LANCEROS NEGROS y EL IDOLO DEL FUTBOL Tanda y Noche EL IDOLO DEL FUTBOL y PARA ATRAPAR UN ESPIA Matinal 0.85 y 0.60 Matinée, Tanda y Noche 2.10 y 1.60.

LUX

Matinal VENGANZA DEL DIABLO y SANGRE EN LA BARRANCA Matinée, Tanda y Noche SANTO CONTRA EL ESPECTRO DEL ESTRANGULADOR y LA MANO QUE APRIETA Matinal 1.- y 0.60 Matinée 2.10 y 1.60 Tanda y Noche 2.60 y 1.60.

COLON Tel. 23477

Matinal EL TIRANO Y LAS LUCHADORAS y SANTO CONTRA EL MEDICO ASESINO Matinée, Tanda y Noche HOMBRES DE ROCA y FRONTERAS SIN LEY Matinal 1.- y 0.60 Matinée 2.- y 1.50 Tanda y Noche 2.50 y 1.50.

EBRO

Matinal TESORO DE TITANES y LA CONQUISTA DEL UNIVERSO Matinée, Tanda y Noche QUE NOCHE MUCHACHOS y YANKEE Matinal 1.- y 0.80 Matinée 2.60 y 1.60 Tanda y Noche 3.20 y 1.60.

AMERICA

Matinal SIMITRIO y LOS ASTRONAUTAS Matinée, Tanda y Noche MI PRIMERA NOVIA y DUELO DE PISTOLEROS

LA SALLE Tel. 22628

Matinée BUFFALO BILL.

TRIANON Tel. 21326

Matinal LOS NOVIOS DE MARISOL y EL ASESINO INVISIBLE Desde las 14 horas funciones continuadas LA VIDA DE PEDRO INFANTE.

ROXY

Matinée, Tanda y Noche CUATRO POR TEXAS y UN ESPIA CON MI CARA Matinée 2.60 Tanda y Noche 2.70.

ILLIMANI Tel. 12755

Matinal ORFEO NEGRO y CORTOS Matinée URSUS EL GLADIADOR REBELDE y LA BRIGADA DE LOS VALIENTES Tanda y Noche URSUS EL GLADIADOR REBELDE y JOHNNY COOL Matinal 0.50 Matinée 1.- Tanda y Noche 1.50.

CALIFICACION DE PELICULAS DEL CENTRO DE ORIENTACION CINEMATOGRAFICA

Acompáñame	Todos
Alto brilla el sol	Mayores
Amor y tigres	Todos
El circo del terror	Mayores
Cuando los hombres hablan de mujeres	Desaconsejable
Despedida de soltera	Desaconsejable
Flecha apache	Todos
Un gato del FBI	Todos
El hijo de Gavino Barrera o La venganza del valiente	Todos
Qué noche muchachos	Mayores
Tres crímenes, un asesino	Todos con reparos
20.000 leguas de viaje submarino	Todos
Whisky y Vodka	Todos con reparos
Ya tiene comisario el pueblo	Todos
Yankee	Desaconsejable

¿Son necesarios...

(Viene de la página 3)

natarios de Estado o de los que prestan servicios públicos.

Aunque no estamos de acuerdo en que el producto de ese remate sea destinado al fondo común para auxiliar a los damnificados de las inundaciones, en vista de que el gobierno ya ha adoptado medidas para recautar fondos, nos solidarizamos con dicho proyecto, porque consideramos que constituirá una medida adecuada para evitar la proliferación de tanto vehículo oficial destinado a uso personal.

Nosotros creemos que los fondos provenientes de los remates públicos deben ser revertidos al Tesoro Nacional para hacer frente a indispensables como urgentes necesidades del Estado.

Es necesario también que el Poder Ejecutivo dicte un Decreto Supremo reglamentando el uso de los vehículos oficiales.

Sólo así se podrá evitar la repetición de abusos con los bienes del Estado y se suprimirán los cuantiosos gastos por concepto de adquisición de nuevos vehículos, gasolina aceite, reparaciones y mantenimiento de los mismos, en beneficio de la economía nacional.

ESTENO-DACTILOGRAFAS BILINGUES
INGLES - ESPAÑOL
CURSO DE UN AÑO
-DACTILOGRAFIA BILINGUE
-INGLES ELEMENTAL INTENSIVO
-FASTHAND INGLES-ESPAÑOL
-CORRESPONDENCIA Y FACTURACION
-MAQUINAS ELECTRICAS IBM
OTORGANDO DIPLOMAS DE:
"ENGLISH-SPANISH STENOGRAPHERS"
"ELECTRIC TYPEWRITER OPERATORS"
NUEVOS CURSOS COMIENZAN: MARZO 4
SOUTH AMERICAN SCHOOLS
REYES ORTIZ 41

COLEGIO IRLANDES
(IRISH CATHOLIC COLLEGE)
1960 - 1968
CONTINUAN LAS INSCRIPCIONES PARA PRIMARIA Y SECUNDARIA MIXTOS
HORARIO DE CLASES 9 - 12 y 14 - 17
INGLES INTENSIVO
LOCAL PROPIO EN SOPOCACHI WALDO BALLIVIAN 4
AVENIDA ECUADOR
TELEFONO 28091

EDICIONES PAULINAS
AL SERVICIO DE LA CULTURA
COLON 627
LA PAZ

YACIMIENTOS PETROLIFEROS FISCALES BOLIVIANOS

LICITACION Nº 15/68
SEGUROS

Se invita a las Compañías de Seguros legalmente establecidas en el país, a presentar propuestas para el Seguro de Contenido del Oleoducto Sica Sica-Arica, de acuerdo al pliego de especificaciones No. 15/68, que los interesados podrán retirar de nuestra División de Seguros, oficina No. 401, 4to. Piso del edificio de Y.P.F.B. en esta ciudad.

Las propuestas, indicando en el sobre el número de licitación se recibirán hasta el día viérnes 15 de marzo de 1968 a hrs. 18.— en la mencionada División de Seguros, en sobre cerrado, lacrado y con las formalidades legales.

La Paz, 29 de febrero de 1968

LA GERENCIA GENERAL

¿QUIEN ERA EL PARA PEDIR A SU ESPOSA FIDELIDAD, SIENDO CON SU CONDUCTA EL CAUSANTE DE AQUEL PECADO?
PROHIBIDA HASTA LOS 21 AÑOS

¡Ahora — del autor de "Almas en Subasta" — una revelación más contundente de la vida y del amor!

LAURENCE HARVEY
JEAN SIMMONS
HONOR BLACKMAN
La famosa "Gatita Galore"!
MICHAEL CRAIG

Subasta De Almas
(LIFE AT THE TOP)

Construida por DONALD WOLFIT · Guión de MORDECAI RICHLER · Basada en la novela de JOHN BRAINE · Producida por JAMES WOOLF · Dirigida por TED KOTCHEFF
UNA PRODUCCIÓN ROMULUS · Distribuida por Columbia Pictures
MARTES Dramático Estreno MARTES
CINE "TESLA"
Presenta Distr. Boliviana de Films

SECRETARIAS BILINGUES
CURSOS RAPIDOS COMPLETOS
1948 TRIUMPH
CURSOS DE VERANO (9 meses)
CURSO PREPARATORIO
Aspiazu 389 esq. 20 de Octubre, 4º piso, Telf. 23625
THE BOLIVIAN INST.
El mejor establecimiento de educación comercial de la República

MARTES GRANDIOSO ESTRENO!!!

FABULOSO ESTRENO "MONJE CAMPERO"

CINE MEXICO PROXIMO GRANDIOSO ESTRENO EXCLUSIVO

JUVENIL, HERMOSA Y ESCULTURAL: TODA UNA TENTACION! POR ESO LOS HOMBRES LA SIGUEN... Y ES...

ACOSADA

La más audaz actuación de la bomba rubia de América:
Libertad Leblanc

¡FESTIN DE LOS BUITRES SOBRE LA BELLEZA!

PROXIMO
jueves Cine Teatro Princesa

AVISOS NOTABLES

Cachorros de Pastor

ALEMAN, pura sangre, hembras y machos, c/u. 780 $b. Calacoto calle 10, No. 333, teléfono 32493.

Veterinario

Dr. Ismael Muñoz García, atiende consultas a domicilio, cualquier día de la semana. Teléfono 13221.

Chalet

Vendo Sopocachi bajo, Calacoto recien terminada. COMERCIAL VELOCIDAD. Mercado 996 tercer piso. (3-4/19155.-)

Proyector 16

Milímetros, compro. Ofertas: Teléfono 26850. (3-5/19165.-)

Automotores "Detroid" Ltda.

Disponemos de automóviles para entrega inmediata, especialmente equipados para el servicio de taxis. Referencias Max Paredes No. 644.

Alquilo pieza

Amoblada en Miraflores a señoritas estudiantes. Referencias: Avenida - Mariscal Santa Cruz 1256. (2-3/19287.-)

Compro

Pequeña colección estampillas antiguas. Indaburo 1037, 12-16. (2-3/19298.-)

Presto

Dinero sobre máquinas de escribir, radiolas. COMERCIAL VELOCIDAD. Mercado 996, tercer piso. (3-4/19160.-)

Chalet

Casas, terrenos, compramos cualquier zona, precio. COMERCIAL - VELOCIDAD. Mercado 996, tercer piso. 93-4/19155.-)

Terrenos en Calacoto

Y la Florida, vendo 800, 1.200 metros, situación inmejorable. Calacoto, Calle 10 esquina Sánchez Bustamante No. 5.

Libros de medicina

Vendo, Anatomía, Rouviere, Fisiología Houssay. Teléfono 10857.

Tienda

Necesito zona Max Paredes, Illampu, o Avenida Buenos Aires. Referencias: Teléfono — 21298.

En alquiler

Un departamento pequeño, cocina, baño. Teléfono 26551 (2-4/19297.-)

Underwood Hermes

13 pulgadas, nuevas, vendo ocasión. Comercio 994, oficina 6. (2/19296.-)

Dinero

Prestamos desde bolivianos 10.000.- dólares desde 1.000, buenas garantías. COMERCIAL - VELOCIDAD. Mercado 996, tercer piso, teléfono 10134, solo para ofertas. (3-4/19155.-)

Anticréticos

Casa junta segunda Chaco 35.000 pesos. Departamento final Vinchenti 30.000 VERTICE. Socabaya 340, primer piso, oficina 106. (3-4/19152.-)

Terreno

Calacoto Alto, mil metros, 35.000 pesos VERTICE. Socabaya 340, primer piso, oficina 106. (3-4/19152.-)

Tiendas

Traspasamos calle Ballivián, otra San Pedro. VERTICE. Socabaya 340 primer piso, oficina 106. (3-4/19152.-)

Dólares

30.000.-25.000.-20.000,- listos para compra chalet. COMERCIAL VELOCIDAD. Mercado 996. tercer piso. (3-4/19155.-)

Trámites militares

Gestiona benemérito Daniel Roberto Ardúz, procurador causas, ex-secretario tribunal militar, 30 años práctica. Sagárnaga 161, casilla 3807. (3-4/19151.-)

Socio-socia

Con capital reducido o grande para actividades comerciales, industriales, necesito. COMERCIAL VELICIDAD. Mercado 996, tercer piso. (3-4/19155.-)

Anticrético

Doy departamentos. Atiendo hoy Domingo. Referencias: Teléfono — 28504. (3-4/19156.-)

Socio comisionista

Necesito urgente. Comercio 948, Publicidad SANVI. (2/19291.-)

Reparo radios

A domicilio. Teléfono 23458.

En anticresis

Ofrezco casita cerca - Parque Zamudio, departamento cerca Plaza España, departamento 3 - dormitorios, cerca Parque Triangular, habitaciones, San Pedro, Villa Fátima, Avenida Illimani, Villa Victoria, departamento cerca Estado Mayor General. COMERCIAL VELOCIDAD. Mercado 996, tercer piso. (3-4/19155.-)

Necesito ayudante

De tostador. Referencias: Avenida Mariscal Santa Cruz 1256. (2-3/19287.-)

Se transfiere

Magnífico local para negocio en Av. Arce. Referencias: Teléfono — 10279.

Por viaje

Vendo cocina eléctrica, 4 hornillas, horno secaplatos. Chuquisaca No. 566. (2/19293.-)

Diplomático vende

Fonógrafo Stereo, compacto integramente transistorizado con radio FM embutido, y tocadisco marca Garrard. Teléfono No. 22175, en horas de oficina. (3-4/19162.-)

SE NECESITA

Personas serias y de buena presencia entre 28 y 40 años de edad para trabajo de responsabilidad, dirijirse personalmente a Landaeta Nº 221 1º Piso

A LA OPINION PUBLICA

La Empresa de Espectáculos "Roberto Santa Cruz" hace público su reconocimiento al H. Sr. Alcalde Municipal de la ciudad, Gral. Armando Escóbar Uría, que mediante los señores Jaime Machicado y Raúl Carazas, Intendente y Subintendente Municipales respectivamente, han contribuido al orden y éxito de los bailes de carnaval realizados en los salones del Club Ferroviario y Cine Murillo, velando por el interés del público y constatando la legalidad en los precios y servicios aplicados en dichos salones.

La Empresa destaca que tales bailes han merecido especial atención de parte de la Autoridad Municipal, cuyos funcionarios han demostrado corrección y honestidad en el cumplimiento de sus labores.

La Paz, marzo de 1968

A LA OPINION PUBLICA

EN TORNO A LAS FALSAS DENUNCIAS DE LA CRUZ ROJA BOLIVIANA

Conferencia de Prensa del Gerente de Lotería Nacional

El objeto de esta conferencia de prensa es aclarar los infundios vertidos, a nombre y al amparo de una antigua Institución como es la Cruz Roja Boliviana, que hasta hace poco fue el escenario de denuncias escandalosas, vertidas también sin fundamento, donde el señor Celso Rossell logró encaramarse en el Directorio en forma irregular, puesto que sus actuales funciones de Vice-presidente no es legal y no obedece a las prescripciones contenidas en los Estatutos. Desde el momento que este señor tomó a su cargo la dirección de la Cruz Roja, Lotería Nacional, fué la segunda meta de su campaña con fines egoistas y morbosos.

Evidentemente, no se hizo esperar su presencia en el Directorio de Lotería Nacional, donde, como representante de la Cruz Roja Boliviana interviene en la administración de esta Entidad Estatal, exigió el reconocimiento del derecho de propiedad que dice tener la Cruz Roja sobre la Lotería Nacional y sus bienes con este fin, se atrevió a dar lectura en reunión de Directorio de fecha 11 de diciembre de 1967, un calumnioso y sin fundamento alegato pretendiendo la transferencia del Edificio que Lotería Nacional construye en la Avenida Mariscal Santa Cruz, fracasados sus propósitos no vacilaron en tomar los servicios y nombre del señor Carlos Arze Zavaleta, quien nos inició juicio ordinario de hecho ante el Juzgado Sexto de Partido en lo Civil, a cuya demanda hemos contestado oponiendo excepción de falta de jurisdicción y competencia, porque, en virtud del artículo 21 del Decreto Supremo Nº 1110 del 8 de Abril de 1948 que regula las condiciones de la concesión, cualquier problema suscitado debe ser resuelto en única instancia por un Tribunal Arbitral.

Al ver fracasados los propósitos del señor Rossell, no trepidaron en contratar por más de veinte millones de bolivianos los servicios de personas particulares para que efectuarán revisión de los documentos y libros de Contabilidad, el Directorio y la Gerencia, conscientes de haber obrado siempre en todo momento con correccion y responsabilidad no se negaron que estas personas revisaran lo que quisieren, y efectivamente, luego de haber solicitado el Balance General de 1966 y pedido algunas aclaraciones, las personas contratadas de exprofeso elevaron al Directorio de la Cruz Roja un informe malicioso e irresponsable sin asomo de veracidad alguna. En conocimiento de semejante hecho la Presidencia y Gerencia, en diferentes oportunidades y con carácter de urgencia solicitó a la Contralorfa General de la República destaquen auditores para una revisión contable; empero, por exceso de trabajo la Contraloría no destacó sus funcionarios hasta la fecha en que hemos sido informados que hace unos pocos días se instruyó para que se proceda a la revisión, especialmente de los extremos que se alegan como incorrectos por la Cruz Roja, a este efecto, se entregó la respectiva documentación y este trabajo se iniciará desde el proximo día lunes 4 de Marzo y no requerirá, estamos seguros, más de dos o tres días de labor; lo lamentable es que, con los caracteres de sensacionalismo y de escándalo que maliciosamente han querido rodear su denuncia, los representantes de la Cruz Roja que sirven de escudo al conocido Rossell, perjudicará enormemente el prestigio y crédito de Lotería Nacional, que en la actualidad había logrado un fortalecimiento económico sin precedentes en su historia y un repunte elevado en sus ventas. Ayer con escándalo se perjudicó a la Cruz Roja Boliviana y hoy siguiendo el mismo sistema se trata de destruir a Lotería Nacional. Entidad estatal y descentralizada, con los consiguientes graves problemas para el Supremo Gobierno que al declinar las recaudaciones -como lógicamente sucederá- tendrá que afrontar las necesidades enormes de un sector importante de nuestra población cual es la clase desvalida que es atendida con los fondos provenientes de los sorteos.

Supuesto lo anterior, quiero manifestar que nueve de los hechos denunciados: 1.- Extensión y autorización de documentos falsos, 2.- Alteración de documentos contables, 3.- Alteración y falsificación de documentos. 4. Incumplimiento y resistencia a Decretos Supremos sobre revalorización de los activos. 5.- Apropiación indebida de las participaciones que no le fueron distribuidas a la Cruz Roja. 6.- Uso y abuso en el manejo de fondos refiriéndose a los préstamos al personal. 7.- Percepción de sueldos no presupuestos 8.- Malversación de fondos porque a la Cruz Roja no se le entregó la totalidad de las utilidades y 9.- Sorteos ilegales de la Lotería refiriéndose a una jugada en que, administraciones anteriores, habían ofrecido un premio mayor consistente en casa.

Mi deseo, por respeto y consideración a la opinión pública sería referirme en detalle a cada uno de los puntos que constituyen la denuncia, pero la naturaleza de ésta conferencia, me obliga a ser breve y diré:

Que, la denuncia a que se refieren los puntos uno dos y tres, informan y analizan sobre las hojas de resumen general, que es un simple documento de referencia para facilitar la labor de contabilidad, es faccionado por la sección control en base a los billetes vendidos y no vendidos. En todo caso, si el revisor vió que estos resúmenes eran dudosos, debía haber constatado su veracidad con los mismos billetes, antes de manifestar que fueron fraguados falsificados o modificados. El valor real de éstos resúmenes son, vuelvo a indicar, de referencia para saber en cada sorteo cuanto se pagará por concepto de premios a billetes vendidos y al mismo tiempo saber a cuanto asciende los premios que no fueron vendidos; es decir, de ninguna manera este documento sirve para hacer efectivo el cobro de premios, como aviesamente manifiestan en su denuncia.

El cuarto punto, trata de sindicar a la Gerencia resistencia para no haber revalorizado el activo de la entidad, cuando bien claras son las disposiciones legales que se refieren a la revalorización de activos a efectos del pago de impuestos al fisco, como Lotería Nacional es una Entidad Estatal no paga impuestos.

También se denuncia, que la Gerencia autoriza préstamos al personal y en el punto quinto indica que hasta el que habla es deudor por éste concepto. Sobre el particular debo informar, que el Reglamento Interno en su artículo 13-o. autoriza esta clase de facilidades a sus empleados, más todavía estos préstamos no son efectuados en forma discrecional sino que son autorizados expresamente por el Directorio, cuando se ha comprobado la necesidad del solicitante; a este efecto los últimos préstamos que se hicieron fueron con la anuencia y conformidad del señor Rossell, quien en su calidad de delegado -representante de la Cruz Roja Boliviana, nunca se opuso o hizo conocer sus reparos. Ahora bien si este hecho es motivo de injuiciamiento es lógido que en el juicio debe ser el señor Rossel el primer censurado y sancionado. También se dice, que la Gerencia se ha apropiado de las participaciones que le correspondian a la Cruz Roja, por no habérsele entregado la totalidad de las utilidades; pero, se olvidan maliciosamente los denunciantes que, el Art. 8o. del Decreto Supremo No. 1110 de 8 de abril de 1948, establece expresamente que solo la UTILIDAD LIQUIDA es distribuida entre las Instituciones beneficiarias, es decir, de la utilidad bruta se debe deducir gastos de administración reservas para contingencias y para el edificio, para que recién la diferencia ser considerada como Utilidad Líquida y distribuir a las tres entidades beneficiarias. En todas las gestiones se ha procedido en esta forma y como la naturaleza de la Lotería es comercial se han efectuado reservas para contingencias y se ha adquirido el inmueble y construído el edificio para capitalizar su Activo fijo. Ahora bien las reservas que se han hecho han sido ordenadas por el Directorio después de ser autorizados por los delegados representantes de las entidades interesadas. En esta forma, queda aclarada la denuncia contenida en los puntos cinco y ocho.

También se nos acusa de recibir sueldos extras y gastos de representación, sobre el particular, debo afirmar que los sueldos se pagan de acuerdo con el presupuesto aprobado y si alguna vez se ha concedido primas extras en razón a las mayores recaudaciones y como compensación a los bajos sueldos, estos han sido concedidos siempre por el Directorio mediante resolución expresa, con el consentimiento del señor Rossell, quien también ha percibido estos sueldos no presupuestados.

Finalmente, se denuncia que se hicieron sorteos ilegales con una casa, este extremo es fácilmente comprobable con una revisión que se haga de la gestión correspondiente y que no corresponde a mi período administrativo, porque desde que mi hice cargo de la Gerencia se suspendieron esta clase de sorteos, por considerar mi persona que la Lotería Nacional solo debía ofrecer premios en dinero.

En esta forma creo haber aclarado la denuncia de la Cruz Roja salvaguardando los intereses no solo de la Entidad, sino de sus personeros, especialmente del señor Javier Alborta Teller ya solvencia moral y honra ampliamente reconocida, q él como el que habla, son ejecutivos de las determi nes del directorio, de acu las disposiciones legales q man el desenvolvimiento de ria Nacional.

Para concluir, debo ma enfáticamente que al asum funciones de Gerente de L Nacional llevé todo el ba conocimientos como prof y sobre todo llevé mi hon responsabilidad obtenidas mi cuna con las sabias en zas de mi madre y cultivad norma firme en todo los a mi vida. Es lamentable que e tro país continúe imperand buso, chantaje y prepotenci medio de imponerse cuando zón ni la justicia pueden darlos, pero la convicción las autoridades del país, es mente el Poder Ejecutivo, fensa de los sagrados int del Estado evite el atropell hoy intentan cometer person son muy conocidas por esta de proceder, sacrificando de su egoismo e interés pe los altos intereses de la ciones y de la Nación mism tes que por mi persona, por Lotería Nacional, ya q vantaría y llevaría a la sit de auge económico en que cuentra, han sido necesario años de abnegados y sacrif servicios y hoy, por la irre sabilidad de unos pocos, tan fuerzo ha quedado en la na quiero pensar que el libe Simón Bolívar tuvo razón d dijo: He arado en el mar, res periodistas correspond premo Gobierno pronuncian terminar si en este país E NO HAY GARANTIAS PARA PERSONAS CORRECTAS Y RADAS, que quieren hacer t constructivo y a la prensa se y honesta del país.

Dr. Mario de Loayza Vasq rente General.

VISTA A LAS OLIMPIADAS DE MEXICO

BOLETÍN DE PRENSA DE LOS JUEGOS OLIMPICOS

EVENTOS CULTURALES Y ARTISTICOS EN LA XIX OLIMPIADA DE MEXICO

"Mexico es sincero cuando ofre- y desea amistad con todos los eblos de la tierra"; en tal afir- ación se basa el programa pre- rado por el Comité Organizador los próximos Juegos Olímpicos celebrarse en México, y que com- ende además de las competen- as propias de la XIX olimpíada, a serie de eventos artísticos y lturales.

RECEPCION A LA JUVENTUD EL MUNDO.- El 10 de octubre, n la plaza de la Constitución, 0 mil jóvenes mexicanos darán bienvenida a las delegaciones stantes con un espectáculo gim- stico.

RESEÑA CINEMATOGRAFICA partir del primero de agosto los principales cines de la etrópoli se exhibirán las pelícu- s experimentales sobre el tema sión de la Juventud que envia- n los diferentes países.

CAMPAMENTO DE LA JUVEN- TD.- Se instalará para jóvenes 15 a 20 años, a siete minutos transporte de la Villa Olímpica, municado a todos los sitios don- se celebren los eventos de- rtivos. Se abrirá el campamen- el día 2 de octubre y se clausura 28.

EXPOSICION DE OBRAS SELEC- AS DEL ARTE MUNDIAL. Del imero de octubre al 30 de no- embre, se exhibirán obras se- ctas del arte antiguo y contem- ráneo.

FESTIVAL INTERNACIONAL BELLAS ARTES.- Del primero enero al 30 de noviembre, se sentarán orquestas sinfónicas de cámara, solistas, compañías ópera y de teatro, ballets clási- s y modernos, así como diver- s exposiciones de arte.

REUNION INTERNACIONAL DE CULTORES.- A partir de abril, esculores de fama mundial se pre- entarán ante el público en la pla- central de la Villa Olímpica. s obras quedarán en diversos si- s de la metrópoli para formar que será el "recuerdo escultó- o de la Concordia Olímpica".

ENCUENTRO INTERNACIONAL POETAS.- Poetas contempo- aneos y jóvenes valores leerán obras en el Club Internacio- de la Villa Olímpica.

FESTIVAL DE PINTURA IN- FANTIL.- Del 2 al 28 de octubre, s niños pintores de cada país ladó de dos mexicanos, pinta- n en público pequeños murales obre el tema: Un mundo de Amis- ad. Del 2 al 30 de noviembre se ofrecerá la Exposición Internacio- al de Pintura Infantil en el Museo acional de Antropología.

FESTIVAL MUNDIAL DEL FOL- KLORE. Llegarán desde el 12 de setiembre, conjuntos de danza, música y canción popular para interpretar ante los mexicanos y los visitantes sus genuinas tradiciones y folklore.

BALLET DE LOS CINCO CONTINENTES.- Se formará con los mejores coreógrafos y bailarines del mundo.

EXPOSICION INTERNACIONAL DE ARTESANIAS POPULARES.- el 12 de setiembre se inaugura.

RECEPCION DEL FUEGO OLIMPICO EN TEOTIHUACAN. Al atardecer del 11 de octubre se recibirá el Fuego Olímpico procedente de Grecia, en la Gran Plaza de la Luna de Teotihuacán.

EXPOSICION DE FILATELIA OLIMPICA.- Del 12 de setiembre al 30 de noviembre. Exposición de Historia y Arte de los Juegos Olímpicos: El 12 de setiembre se abre en la Villa Olímpica. Se mostrará un panorama del caracter que han tenido Los Juegos desde su origen en Grecia.

Chelsea ganó por 3-1 al Manchester United

Londres, 2 (AP).- El Chelsea batió al Manchester United 3-1 hoy en la Liga Inglesa de Fútbol --y echó por tierra el record de invicto del United en su cancha que duró casi dos años.

Boby Tambling, Tommy Baldwin y Peter Osgood, anotaron los tantos del Chelsea que dejó atónito al gentío de 62.500 que llenaban el Old Trakford Stadium del Manchester United.

El Manchester United aún tiene buena ventaja en la cabecera de la tabla de posiciones, con 43 puntos contra los 40 del Leeds United. Leeds jugó en la final de la copa de la liga, hoy.

Manchester City y Liverpool comparten el tercer lugar con 39 puntos, cada uno.

AVISO Rect: 0045/68
L.P. 29/II/68

Universidad Mayor de San Andrés
Departamento de Bienestar Social

Se necesita habitaciones en alquiler para estudiantes universitarios. Proporcionar datos e informes en las Oficinas del Departamento: Planta baja del Edificio Central.

La Paz, febrero de 1968

FEDERACION DEPARTAMENTAL DE MAESTROS URBANOS DE LA PAZ

II Conferencia de Educación

A.- DELEGADOS PARTICIPANTES.-

- Primaria Diurna		10
- Pre-escolar		4
- Nocturna		4
- Alfabetización		2
- Secundaria diurna		7
- Secundaria vespertina y nocturna		3
- Educación vocacional		2
- Educación Técnica Femenina		2
- Artes Plásticas		3
- Educación Musical		2
- Educación Física		2
- Educación Religiosa		3
- Administrativos		2
- Educación comercial A. y B.		3
- Educación Técnica:		
a) Director E.I.N.		
b) 5 Jefes de especialidades		
- Por educación Normal:		6
a) Director I.N.S.		
b) 5 delegados de Departamentos		6
- "Asociaciones de Directores":		
a) Kindergarten	2	
b) Primaria	4	
c) Secundaria	2	8
- Federación Maestros Provincia:		
a) Por Primaria	2	
b) Por Secundaria	2	4
- Educación Particular:		
a) Pre-escolar	1	
b) Primaria	2	
c) Secundaria	2	5
- Padres de Familia:		
a) Establecims. Fiscales	4	
b) " Particulares	2	6
- Universidad "SAN ANDRES"		4
- Maestros Jubilados Distrito		4
- Dirigentes "FEDERACION DEPTAL. MAESTROS URBANOS LA PAZ"		

B.- INVITADOS CONSULTORES

- Autoridades de Educación Urbana;
  a) Director General de Educación
  b) Director General de Planteamiento Educativo
  c) Director General de Administración Educativa
  d) Directores Nacionales de Educación
  e) Inspectores Nacionales
  f) Jefe del Distrito Escolar
  g) Inspectores Departamentales.
- Autoridades de Educación Rural:
  a) Director General de Educación
  b) Inspector General
  c) Jefes de Departamento
- Instituciones Autárquicas:
  a) Director General Educación COMIBOL
  b) Jefe División de Educación Y.P.F.B.

C.- DIRIGENTES SINDICALES:

a) Secretarios Ejecutivos FEDERACION NL. MAESTROS URBANOS
b) Secretarios Ejecutivos Confederación Maestros Rurales
c) Secretarios Ejecutivos Federación Nl. Maestros Servicio Pasivo
d) Delegados 18 Federaciones DistritalesMaestros Urbanospaís
e) Dirigentes Sindicales maestros COMIBOL
f) Secretarios Ejecutivos Federación Deptal. Maestros Rurales

D.- INSTITUCIONES COLABORADORAS:

a) Dirección General de Planeamiento Educativo
b) Secretaría de Planificación
c) Dirección de Recursos Humanos

E.- INVITADOS ESPECIALES:

- Señor Ministro de Educación
- Señor Ministro de Cultura
- Subsecretarios y Oficiales Mayores
- Coordinador de Planificación
- Director del Instituto de Investigaciones Pedagógicas
- Señor Rector de la Universidad Mayor de "SAN ANDRES"
- Ilmo. Arzobispo de La Paz.
- Ilmo. Obispo Auxiliar de La Paz
- Señor Prefecto del Departamento
- Señor Alcalde Municipal de la ciudad
- Presidente del Consejo Nacional de Vivienda
- Presidente del Consejo Nacional del Menor
- Presidente de la Caja Nacional de Seguridad Social
- Presidente y Gerente de la Caja Complementaria de Seguridad Social del Magisterio Fiscal.

La Paz, 2 de Marzo de 1968

EL COMITE EJECUTIVO

Aviso de Remate

El Dr. César Enrique Díaz Rosero, Juez Séptimo de Partido en Civil de la Capital etc.

HACE SABER: Al público en general que dentro del juicio civil seguido por Angel Martinez contra Mario Ticona Laura y Luisa Mamani de Ticona, sobre cobro de pesos, (ejecutivo) por decreto de fojas ciento cincuenta y cuatro, (fs. 154.--) se ha señalado para el verificativo del remate del 50% de las acciones y derechos del inmueble embargado sito en 4to callejón de la calle Los Andes No. 1 de esta ciudad, perteneciente a los ejecutados por la base de $b. 2040,61 rebajada que ha sido la tercera décima de su tasación pericial, señalándose para el efecto el día 6 de marzo de 1968.- a horas 9 y 30.-

Los interesados en dicho remate, pueden ocurrir el día y hora señalado a la Tribuna de Remates del Palacio de Justicia, previo embargo del 5% de Ley; para mayores datos la Secretaría del Juzgado.-

Es librado en la ciudad de La Paz, a los dos días del mes de marzo de mil novecientos sesenta y ocho años.

(Fdo). José Raúl Mansilla.- Secretario del Juzgado 7o de Partido en lo Civil.

GANGA PARA ESCOLARES
MALETERIA "AMERICA"
Este año le paga los estudios a su hijo

No desprecie esta magnífica oportunidad. No interesan los promedios ni el colegio en que estudie. MALETERIA AMERICA pagará las pensiones por todo el año si es particular y si es fiscal igualmente le entregaremos el dinero en efectivo. Adquiera su maletín escolar en Maletería América y recibirá un cupón numerado el cual entrará en un sorteo que se efectuará en el mes de marzo en una emisora local.

1er. Premio: BECA DE ESTUDIOS PAGADOS
2do. Premio: CARPETA CON TODOS LOS UTILES
3er. Premio: CARPETA DE CUERO

Precios bajos, buena calidad y presentación acabado, a prueba de niños. Cuide su economía. Compre lo mejor a un precio regalado.

CARPETAS - MOCHILAS - BOLSONES - VARIOS MODELOS DE ACUERDO A LO QUE SU HIJO NECESITA.

Maletería "América", Colón No. 166 (frente a la Casa Bernardo). Escuche Radio Splendid.

estudiante!

******** **comience bien el año**

escriba en una TRIUMPH

Soberbia máquina de escribir alemana

● **Se entrega con un moderno método de dactilografía**

TRIUNFE CON TRIUMPH

NUEVA PARTIDA

★ créditos ★ **15%** **DE DESCUENTO EN TODOS LOS MODELOS**

COLOSAL OFERTA
HASTA EL 30 DE MARZO

COBANA

LA PAZ-ORURO-COCHABAMBA-SANTA CRUZ-POTOSI-SUCRE

MOTOCICLETAS
SUZUKI
LINALE & WEISS S. A.
CASILLA 216 LA PAZ

PRESENCIA Deportes
La Paz, Bolivia, Domingo 3 de Marzo de 1968.

llantas B.F.Goodrich
LINALE & WEISS S. A.
CASILLA 216 LA PAZ

DELEGACION PERUANA.- Integrantes del equipo peruano de la Federación Peruana de Lawn Tennis, que arribó ayer para cumplir una temporada en nuestra ciudad a partir del jueves 7, frente al plantel local, por la disputa de la copa Andino.

Llegó ayer el equipo peruano de tennis

PATRICIO APEY VIENE COMO TECNICO DEL TEAM

Ayer llegó el seleccionado peruano de tenis que disputará con nuestro país el trofeo Andino, en su segunda versión a iniciarse el jueves de la próxima semana.

La delegación peruana está compuesta por 20 personas cuya nómina es la siguiente: Presidente, Miguel Carrera; Director Técnico, Patricio Apey; Dama de compañía, Margot de Balbuena. JUGADORES: Damas.- Juveniles: María Esther Cárdenas (No. 1) y Silvia Balbuena, y Teresa Blondet.. Menores: Elizabeth Klein y Dahné Ribeiro, titulares; suplentes, Patricia Balbuena, Gusela Luna y Roxana Ribeiro. VARONES.- Juveniles: Roberto Velasco y Eduardo Buze, titulares; suplentes: Millael Juilland. Infantiles: Jorge Loayza, y Roberto Castillo, titulares; suplente: Miguel Murtua. Menores, Jorge Murtua y Héctor Cisneros, titulares; suplente, Renzo Valentino.

Los integrantes de la delegación visitante se mostraron muy optimistas y sobre todo contentos de llegar a nuestro país, para poder estrechar, a través del deporte, los lazos de amistad entre países hermanos.

El Presidente de la delegación, en breve entrevista con PRESENCIA, manifestó que el deseo de los muchachos es cumplir un excelente papel, ya que la preparación que tuvo el equipo fue eficiente y que todos se encuentran en muy buenas condiciones. Dijo que éste equipo fue seleccionado de un torneo nacional que se efectuó en Lima y en el que intervinieron los jugadores más destacados de los diferentes departamentos. Señaló que todos los tenistas que arribaron ayer, son los máximos exponentes del deporte blanco en el Perú, en sus respectivas categorías.

Patricio Apey, Director Técnico de la selección peruana, se mostró sumamente contento de retornar a Bolivia, donde dijo que lo trataron muy bien. Apey, que está contratado por el gobierno peruano, a través del Comité Nacional de Deportes de ese país, como entrenador oficial de tenis, dijo que se ha procurado traer al elemento más joven dentro cada una de las categorías, siendo actualmente la uno de los titulares, la primera raqueta. Sin embargo, lamentó no haber podido contar con la joven tenista internacional Fiorela Bochinelli, considerada la tercera raqueta dentro del ranking mundial en la categoría juvenil y la campeona juvenil de Perú. Fiorela no vino porque actualmente se encuentra en Europa.

Destacó a Roberto Velasco como el mejor jugador juvenil del Perú, a nuestra compatriota María Esther Cárdenas, alabó las grandes condiciones del pequeño tenista de 11 años Jorge Murtua. Más adelante, preguntado del rendimiento que podrán tener sus pupilos, dijo que se encuentran muy bien preparados, tanto técnica como física y médicamente y que no existe el temor a la altura, "por lo tanto no hay excusa posible" que determine si han actuado bien o mal.

Dijo que le concede mucho más posibilidades al equipo juvenil boliviano, pero que sucede lo contrario con el equipo infantil, donde los peruanos tienen un gran equipo con niños que evidentemente por su edad, han participado en pocos campeonatos internacionales, pero de grandes recursos, a quienes se les vislumbra un gran porvenir. Dijo que los bolivianos podrán ganar casi con seguridad en juvenil varones, pero en infantil, "un triunfo boliviano constituiría una verdadera sorpresa", estando dados esos antecedentes, "corresponde a las otras divisiones el definir quien se llevará la copa".

PATRICIO APEY.- El chileno que ahora presta servicios profesionales en Perú, llegó al frente de la delegación técnica del elenco peruano, ayer.

Festival de ski habrá en Chacaltaya

Una interesante competencia de ski se realizará hoy en las pistas nevadas de Chacaltaya que se presume estarán muy concurridas.

Lo destacado de la competencia radicará en el hecho de después de mucho tiempo sólo participarán en el Slalom Gigante, squiadores netamente nacionales, lo que podrá determinar una evaluación de las condiciones de nuestros compatriotas.

El Club Andino Boliviano, ahora bajo la dirección de jóvenes deportistas, ha realizado durante el presente año, una magnífica labor, dando de esta manera una fisonomía distinta a este deporte con su capacidad, dinamismo, entusiasmo y cariño.

El Slalom se efectuará a 30 puertas en dos categorías, primera y segunda. En la Primera Categoría participarán los siguientes squiadores: Juan Lazcano, Ronnie Ibatta, Noel Castillo, Alfredo Gonzáles y Willy Claros. En segunda lo harán: Antonio López, Pedro Steffens, Juan Tarifa, Franklin Caro, Rodolfo Ameller, Miguel Honsby, René Osorio, Jorge Portugal y otros más que se registren a último momento.

La competencia, si bien está patrocinada por el Club Andino, ha recibido amplia cooperación de la firma Vascal S.A. Luego de la competencia oficial se cumplirá un Slalom bufo, donde los squiadores se presentarán disfrazados, lo que dará un ambiente de fiesta a la mañana deportiva.

Always Ready: un elenco sin dirigentes

Por Enrique Martínez Pereira
Enviado especial del CPDB

Seis días en la concentración de Chorrillos, a 35 kilómetros del centro comercial peruano y 50 minutos de viaje en vehículo, me permitieron consubstanciarme de los problemas internos de la gente del subcampeón boliviano, Always Ready. Es gente incomprendida, no indisciplinada. Están olvidados y cuando reclaman, sus actitudes son consideradas como actos de rebeldía, de indisciplina, de poca conciencia deportiva. El respeto entre ellos es mutuo, aunque se advierte claramente dos grupos definidos. "Los veteranos", que están ligados a la entidad desde hace algo más de diez años y "los jovencitos", que son en buena cuenta la nueva jornada del club.

A mi retorno al país seguía pensando si esta delegación llevó algún dirigente. Presidiéndola o para que abogue por ellos ante posibles anomalías que pudieran surgir. Y algo pensando si esta entidad continúa su gira con algún dirigente. Explicamos: Si Marañón Zárate estuvo al mando de ese equipo, la verdad que fue puro cartel. Un "delegado" llamado Hugo Aguilar permaneció muy poco junto a los deportistas. Se olvidó de sus obligaciones precisamente por su afán turístico, prefirió el paseo, el afán de conocerse en el menor tiempo posible los encantadores sitios limeños. Cuando obró como "dirigente" no fue más que un receptor de las "instrucciones superiores". Hombre de poca sensibilidad, ignorante de los problemas de una entidad, distraído como muy pocos.

La noche del debut frente al Sporting Cristal olvidó la documentación que en este tipo de confrontaciones exige la Confederación Sudamericana de Fútbol. Cuando le solicitaron medicamentos de primer auxilio, no apareció con ellos con la presteza que el caso requería. ¿Es posible que en un equipo como Always Ready, no exista venda plástica para uso de los jugadores?. Es posible y hasta cierto. Juzguen hasta dónde llega el descuido, el abandono a esta entidad. Por estas deficiencias reclama el jugador y esto no debe ser interpretado como acto de indisciplina.

Y cómo no va a reclamar si Mario Di Meglio, con un absceso molar, desde el lunes 26 de febrero último, solicitó penicilina para cortar toda infección. Cuando había hecho el pedido eran las 9 de la mañana. Cuando llegó el medicamento, habían pasado las 21 horas de la noche. Las cosas para el "tano" Di Meglio pudieron agravarse por esa imprevisión del "dirigente". Las protestas, los reclamos, como en este engorroso caso, tienen que ser siempre justas. No es posible, pues, que un sub-campeón boliviano esté pidiendo en otros vestuarios —como el de Dinamo de Zagreb, por ejemplo— obsequio de tela plástica. Es inadmisible que este elenco, además, no cuente con un juego de vendas, rodilleras, tobilleras para cuando la gente necesite. Durán, en el último partido, rengueaba por un desgarro. Pedía a gritos una rodillera y nadie se la pudo dar porque no había en el equipo.

Con esta serie de imperfecciones un equipo no puede rendir nunca. Y si sus dirigentes y el propio director técnico no se preocupan, el elenco siempre será derrotado, además de estar vencido yá por el abandono.

Sin médico, sin gente capaz de conducir la entidad, una institución no siempre está predispuesta a seguir adelante. Los reclamos, las protestas las considero encuadradas en la más estricta justicia. Y esto insisto no es indisciplina porque los quisten —Norberto García y Blas Nicolás Villaes— desaparecieron. Esta gente, en los pocos años más de fútbol que les queda, tiene que ser mejor tratada. No se puede seguir gritoneándoles, porque deportivamente son profesionales.

Entiendan, además, los dirigentes, que se hace necesaria una renovación. A la gente cansada hay que hacerle algún festival a su beneficio, pasarles una nota de agradecimiento por servicios prestados y despedirlos bien. Cambiar de gente porque es necesario e imprescindible para nuestro fútbol, hasta siempre.

Frazier y Griffith son favoritos para el lunes

NUEVA YORK 1 (AP). Las intensas prácticas de Joe Frazier y la forma efectiva y constante en que ha entrenado Emile Griffith respandan su papel de favorito para el programa de boxeo del lunes próximo en el nuevo Madison Square Garden.

Las peleas serán transmitidas por televisión en circuito cerrado a 70 ciudades de los Estados Unidos y Canadá, además de transmisión normal directa a México Italia y Puerto Rico, a partir de las 9.30 p.m. est.

Frazier es favorito de 2-1 para vencer al gigantón Buster Mathis por la versión del título mundial reconocida por la comisión de los Estados de Nueva York, Massachusetts, Maine e Illinois.

Griffith es favorito de 7 a 5 sobre el italiano Nino Benvenuti en la tercera pelea entre ellos, y las apuestas a su favor siguen aumentando. Siendo probable que a la hora de entrar al ring esten 2 a 1.

Aunque Buster Mathis no ha impresionado a los críticos en sus entrenamientos, el gigantón ha mostrando un jab muy mejorado un buen gancho izquierdo que podría sorprender a Frazier.

SE POSESIONARA LA DIRECTIVA DE AFLP

El próximo martes 5, será posesionado el nuevo Directorio de la Asociación de Fútbol de La Paz, en un acto especial en el que también se entregarán trofeos, copas, medallas y diplomas a los ganadores de los distintos torneos de las diferentes categorías, auspiciados por la Asociación local.

El Directorio a posesionarse está encabezado por Mario Marañón Zárate, como Presidente; Heriberto Centellas, como Vicepresidente; José Laquis, Secretario General; Gerardo Tórrez, Tesorero y Justo Murillo, como Secretario de Actas. Además serán posesionadas las autoridades de los Comités de Hacienda, Fútbol, Estatutos y Reglamentos, Médico, Construcciones, Prensa y Propaganda, Consejo de Arbitros y Tribunal de Penas de la Asociación.

El acto comenzará a las 18.30 horas y se realizará en la sede de la Asociación de Fútbol, ubicada en la calle Juan de la Riva.

DESDE LA TRIBUNA

Por: Tito de la Viña

Los periodistas, los dirigentes y los aficionados al fútbol, hemos adquirido una costumbre perniciosa para el desarrollo de este popular deporte. Ocurre que todos analizamos, meditamos, reflexionamos y criticamos, cuando nuestros equipos salen al exterior y pierden por goleadas, pero esas intenciones desaparecen al poco tiempo porque en nuestro país todo se olvida muy pronto. Hemos procurado mantener una prédica más o menos constante desde esta columna y desde otras secciones de esta página, siempre con la intención de servir al deporte. Nuestra experiencia adquirida a lo largo de torneos sudamericanos, confrontaciones entre clubs y hasta en torneos mundiales, nos ha dado una base firme para opinar con conocimiento de causa y sobre todo ubicando a nuestro deporte en el nivel exacto con relación a nuestros ocasionales rivales. Sin embargo, muchas veces también nosotros hemos sido arrastrados por la corriente del medio ambiente. Esa corriente, que cual turbulento cauce de río, nos obliga a seguir su curso. Consideramos que este es otro de los factores negativos para el progreso de nuestro fútbo y estamos decididos a mantener una campaña permanente en beneficio de esta actividad. Ya es hora de que pensemos permanentemente en función de la realidad, y no vivamos esperando milagros. Concretamente el milagro que esperan nuestros clubs profesionales que los valores nuevos aparezcan por generación espontánea, mientras sus dirigentes realizan la operación "contentamiento a la hinchada", adquiriendo cinco, seis, siete u ocho extranjeros, que seguramente colocarán al equipo en posición espectable, pero que con toda seguridad no obrarán el miligro de producir nuevos valores. Los dirigentes tienen que pensar más en el futuro y un poco menos en el presente. Tendrán que trabajar mucho para sembrar la semilla y recoger luego los frutos a largo plazo. No este año, como ellos desean, No para contentar a la hinchada que exige títulos, sino para trabajar para el futuro de las entidades. Y no debe olvidarse tan rápido de los fracasos. Deben actuar con el pensamiento puesto en el futuro, pero con las experiencias en el pasado.

AHORRE DINERO EN UTILES ESCOLARES

GRATIS CON

Cuadernos de 20 hojas
Cuadernos de 50 hojas
Regla de plástico
Escuadra - Transportador

BUBBLE UP Y SINALCO

Si.

Desde hoy, BUBBLE UP y SINALCO -dos refrescos para todo el año- vienen con tapitas marcadas. (La tapita dice el artículo que usted podrá obtener gratis).

Así, gracias a BUBBLE UP y SINALCO, LA PAPELERA y PLASTIX, usted gastará menos, mucho menos dinero en útiles escolares.

Haga sus canjes en Colombia 520

FELIZ AÑO ESCOLAR con BUBBLE UP y SINALCO
Embotellados por Productos Oriental, Colombia 520

A PEDIDO UNANIME DEL PUBLICO
VUELVE!!!
FANTASIAS MAGICAS de Micky Jimenez
Reestreno con más novedad desde el jueves tanda y noche Teatro Municipal

SEGUNDA SECCION

PRESENCIA

12 PAGINAS

La Paz, Bolivia, Domingo 3 de Marzo de 1968.

Por qué la industria está en crisis

Escribe: Harold Olmos

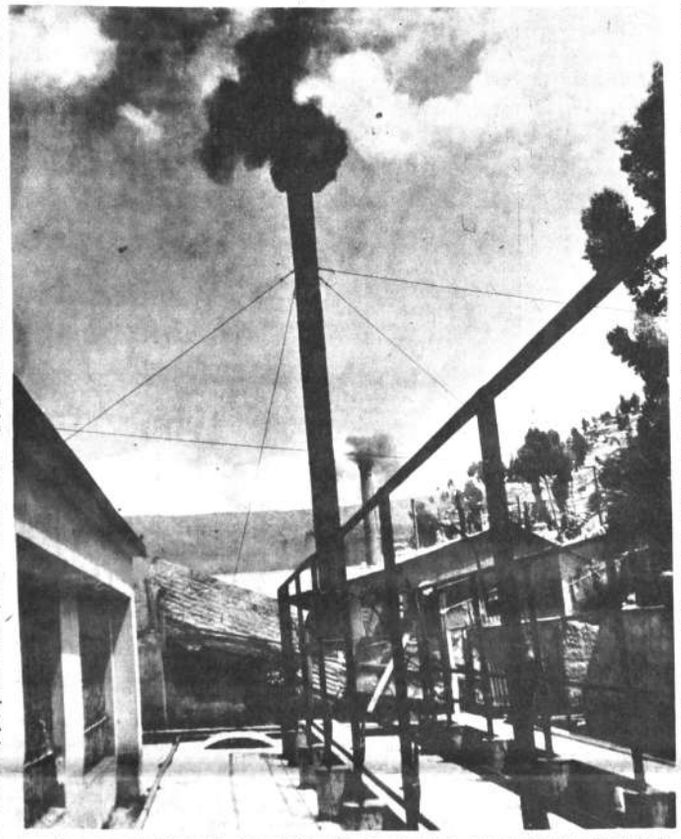

Hace algún tiempo se realizó en La Paz una mesa redonda sobre la comercialización de productos industriales bolivianos, en la cual se exponían muestras de algunos sectores de la producción nacional. A las reuniones asistían, entre otras personalidades, los jefes de adquisiciones de las entidades estatales y para-estatales. Después de hacer un análisis comparado con los productos extranjeros, se llegó a una conclusión: la industria estaba en algunos renglones en condiciones de extender sus ventas llenando todas las necesidades del mercado y compitiendo sin mucha dificultad con los productos importados. Pero esta conclusión no ha modificado en nada un fenómeno que se viene manifestando desde hace varios años y que coloca a la industria en un estado de crónica enfermedad. Está al borde del colapso, han dicho los ejecutivos de la Cámara Nacional de Industrias. Puede ser una exageración, pero existen y tienen peso razones válidas para demostrar esta situación. Baste señalar que desde 1957 la industria no está trabajando con toda su capacidad y el ritmo de su crecimiento es lento, mientras que el de las importaciones y venta de productos extranjeros es acelerado.

Los industriales dan dos causas como las principales operadoras en este fenómeno de estancamiento: el contrabando y la adquisición por parte de instituciones del Estado en grandes partidas de productos similares a los que produce la industria nacional.

La advertencia de los industriales ha sido clara: o se frena el contrabando aplicándose rigurosamente la Ley existente para reprimirlo y el Estado se decide a comprar en el país, o sobrevendrá la gran crisis y será imposible competir en los campos regionales como ALALC, Grupo Andino y Cuenca del Plata. En otras palabras, han dicho lo siguiente: "Ustedes, los del gobierno, deben decidirse de una buena vez a proteger a la industria o soportaremos una incontrolable fuga de divisas y pronto tendremos gravísimos problemas sociales con una sola alternativa: despidos masivos de trabajadores o cierre de fábricas".

¿Hasta qué punto es real esta situación? ¿Son solamente dos los factores que frenan el progreso de la industria?

Los años que precedieron a la estabilización monetaria, fueron de auge para las industrias. Los precios competían con facilidad con los del extranjero y como **nunca hubo un gran incremento en la exportación.** Contrabando prácticamente no existía porque el costo de producción era bajo comparado con el de los países vecinos. La industria trabajaba a toda máquina y la demanda de mano de obra era cada vez mayor para poder satisfacer las exigencias de los contratos. Esta edad de oro llegó a su fin con el decreto de estabilización, el 15 de diciembre de 1956. El gobierno de entonces, para evitar que se agravase la situación social, impidió el licenciamiento de los trabajadores que **fueron contratados anteriormente.** Posteriormente, la industria tuvo que enfrentarse con el "anarcosindicalismo" y en la mayoría de las batallas perdió. Los paros y los días de huelga eran pagados Las arcas del Banco Central otorgaban créditos. Mientras tanto, las deudas de las fábricas aumentaban y la productividad disminuía. Sólo las empresas poderosas pudieron resistir el cambio comprando divisas al precio establecido por el decreto. Los años de las divisas preferenciales habían pasado y llegaron los años de "las vacas flacas". Muchas industrias no han podido levantarse desde entonces.

EL CONTRABANDO

Sería difícil afirmar que existe una frontera por donde no hay internación ilegal de mercaderías. Todos los meses se decomisan grandes cantidades de mercadería de contrabando, pero este problema sigue sin solución. Sus raíces son sociales, arguyen muchos; si existiera trabajo para la gente que vende la mercadería o la trae directamente el contrabando desaparecería automáticamente. La solución es demasiado fácil para ser realista. La otra cara del problema es que existe una gran corrupción. Si se practicara una profunda investigación habría muchas sorpresas. Por otra parte, la agresividad de los contrabandistas es tal que en muchas oportunidades han logrado derrotar a la misma policía. Y ante esto, pierde el Estado y pierde la industria.

Los industriales han afirmado que poco a poco se están quedando sin mercado. Por ejemplo, en el ramo textil, hay gruesas partidas que ingresan por las fronteras con Perú, Argentina y Brasil; por esta última frontera - la de Santa Cruz- es donde más se manifiesta. Naturalmente como no se paga ningún impuesto, los precios son más bajos. Para dar una idea clara, supongamos un caso: el mercado del jalón es de 10.000 piezas; la industria vende solamente 7.000 y el resto del mercado lo invade la mercadería extranjera. No pudiendo trabajar con toda su capacidad, no puede aumentar sus ingresos ni mejorar su maquinaria y por tanto no está en situación de competir.

PRODUCTOS SIMILARES

El contrabando es un golpe rudo que se agrava con otra paradojal situación: el Estado compra en el extranjero. Cualquier medida protectora no podrá ejecutarse mientras las instituciones en las que interviene el Estado no compren productos nacionales. Se quiere reprimir el contrabando pero variaría en poco la situación si el Estado no hace adquisiciones en el país. Sería como decir: "Reconozco la deuda, pero no pago". Los compradores tienen dos argumentos: calidad y precios. Es posible que la mercadería importada sea de mejor calidad que la nacional (y aún así, el argumento sería discutible si el gobierno está empeñado en realizar un progreso armónico en todos los sectores de la productividad) pero en cuanto a precios la situación es diferente. Porque las importaciones llegan liberadas de impuestos y naturalmente los artículos que puede importar el Ministerio de Defensa para las Fuerzas Armadas o Comibol o YPFB tendrán siempre un precio más bajo que los nacionales. La industria ha pedido que no se concedan liberaciones y que se realice una comparación en base a precios reales, de mercado. Vendiendo a estas instituciones, las fábricas aumentarían su ritmo de producción, tendrían mayores ingresos, el Fisco se beneficiaría y habría posibilidades de dar mejores salarios a los trabajadores.

OTROS FACTORES

Contrabando y compra de artículos similares son las razones del estancamiento de la industria, según la Cámara que la representa. Pero las razones no son solamente estas. Si las fábricas no pueden igualar en calidad a muchos productos extranjeros es también porque la maquinaria que poseen es anticuada. Y, además, el rendimiento es escaso. Durante el período inflacionario había un estricto control en la venta de divisas, pero muchas fábricas podían haber previsto que aquella situación no sería eterna. Cuando tenían posibilidades, no adquirieron nuevos equipos para renovar sus instalaciones. Y hé aquí que el ritmo productivo es lento y la calidad mejora también lentamente. Esto no significa desconocer que en algunas ramas, la calidad es magnífica. Pero si en otras es deficiente, la maquinaria y el rendimiento juegan en ella importante rol. Sin embargo, podría surgir una objeción: si pudiéramos producir con toda nuestra capacidad, en poco tiempo tendríamos productos finos y mejores que los extranjeros. Se admite la objeción, pero el mercado siempre sería limitado; no se verificaría una expansión sino más bien una recuperación del mercado.

FALTA DE PENETRACION

El campesinado es un consumidor potencial. Y sin embargo, en el campo las ventas son mínimas. ¿En qué se origina este fenómeno? Sería infantil decir que los campesinos todavía no han alcanzado un nivel como para convertirse en compradores . La industria, si quiere expandirse, tiene que buscar constantemente la manera de abrir nuevos mercados, de penetrar en nuevos sectores. Los industriales decían que "no les falta agresividad". Pero el campesinado ha sido siempre un sector libre donde podrían haber ingresado si hubiesen tenido agresividad. Las empresas no han aprendido aún a utilizar los sistemas publicitarios de persuasión. En verdad, si hacen publicidad ésta se limita únicamente a las ciudades.

Un ejemplo de cómo conquistar nuevos mercados lo dio hace muchos años Henry Ford, cuando comenzaba a explotar petróleo en el oriente medio. La gente de allí nunca había consumido kerosene. Ford optó por distribuir gratuitamente millares de lámparas. La gente comenzó a iluminarse con estos aparatos y aprendió a comprar kerosene. Es un hecho comprobado que la persona que se pone por primera vez zapatos, hará lo posible por no volver a andar descalza nunca más. Hay sobreproducción de azúcar y en el campo prácticamente no existe consumo.

Un aumento de ventas tiene que ir acompañado de una intensa campaña publicitaria que llegue a empujar al consumidor a creer que los productos que se le ofrecen son realmente mejores. No hay cifras exactas sobre cuánto emplea la industria en publicidad, pero éste es un sector que no recibe un trato de cuidado. Un productor de cosméticos dijo una vez: "Nosotros no vendemos un producto, compramos un cliente". Aquí se alegará que el campesinado no lee y poco escucha los slogans publicitarios de la radio. Pero hay muchos otros modos de convencer, demostraciones directas, por ejemplo.

La mesa redonda de la que ha hablábamos al principio señaló en una de sus conclusiones que la industria no hacía un trabajo de promoción y que no había penetrado en aquel sector de potencial consumo que es el campesinado.

En esta sección

- Los hospitales también están enfermos
- Benvenuti-Griffith: la pelea decisiva
- Mientras algunos se divertían...
- Venecia y su lucha con las aguas
- La invención técnica ante la ciencia
- Una pintura y un dibujante

En ceremonia solemne recibió la consagración Episcopal Mons. Gravelli, nuevo Nuncio en Bolivia

Roma, 28 de febrero.- El Cardenal Amleto Giovanni Cicognani, Secretario de Estado del Vaticano, hizo una emotiva evocación de Bolivia, en una ceremonia en la que también tuvo destacada actuación el Encargado de Negocios de nuestro país. Al respecto, informa "L'Osservatore Romano": "En los montes de los Abruzzos y en las montañas de Bolivia, se "piensa al mismo tiempo. Y en "esta visión de cultura, escabrosa y potente el pensamiento vuela a otros montes aquellos del "Galilea y de Judea donde Jesús "llevaba a sus apóstoles testimonios de sus palabras y de sus "milagros depositarios de sus doctrinas y de su autoridad: el Monte del Sermón de la Montaña, el "Monte de la transfiguración, el "Monte de su plegaria y de su agonía; el Monte de Galilea, señalado por Cristo donde se reunieron después de su Resurrección "y donde El dio solemne sanción "al apostolado y al episcopado con "estas palabras que sólo el Dovi-"no Salvador podía pronunciar di-"ciendo a los suyos: "A mí me ha "sido dado todo poder en el cielo "y en la tierra. Id, por tanto, "instruid a todas las gentes bau-"tizándolas en nombre del Padre "y del Hijo y del Espíritu Santo, "enseñándoles a observar todo "aquello que os he mandado. Por "eso yo seré con vosotros, hasta "el fin del mundo" (Mateo XXVII, XVIII-XX).

Con estas elevadas expresiones el Excelentísimo Cardenal Amleto Giovanni Cicognani, Secretario de Estado de Su Santidad, ha iniciado, en la tarde del sábado pasado el saludo a la tierra de los Abruzzos al responder a un fervoroso homenaje del Obispo de Penne-Pescara, S.E. Monseñor Antonio Iannuci.

Esta ceremonia se ha realizado en forma oficial en la Catedral de la joven Diócesis dedicada al mártir San Cetteo y a todos los Pontífices Romanos colocados en el nimbo de los Santos.

El Excelentísimo Cicognani se ha constituído en Pescara para conferir la Consagración Episcopal a S.E. Monseñor Giovanni Gravelli, Arzobispo titular de Suas, nuevo Nuncio Apostólico en Bolivia Monseñor Gravelli, es nativo de Citta Sant'Angelo, en la Diócesis de Pescara.

Poco antes habían presentado saludos de devoto homenaje al Cardenal el Presidente del Consejo Provincial Dr. Enrico Patucca, junto al cual estaban el Prefecto Dr. Nitri el Síndico H. Avv. Giuseppe Zugaro De Matteis, quien dió lectura a un significativo mensaje.

En la catedral, después del canto de la "ECCE SACERDOS" seguido de la SCHOLA del Seminario Regional de Quieti, los devotos auspicios y la felicidad de los espíritus fueron manifestados al venerado S.E. Monseñor Antonio Iannucci.

En el significativo discurso de respuesta el Excelentísimo Cardenal quizo evocar las brillantes glorias del católico pueblo de los Abruzzos.

"Se encuentra en este día dijo toda la Diócesis de Penne y Pas-"cara, se encuentra la gran región "de los Abruzzos con sus insignes "tradiciones religiosas, antiguas "y modernas, con su intacto tesoro "de vida cristiana. Están presen-"tes aquí los Santos nacidos y "allegados a esta tierra, San Gui-"dón, San Bernardo, San Francisco "de Assís, San Gabriel de la Dolo-"rosa, con vuestros Patrones San "Máximo, San Cetteo y con vues-"tros Santos Pontífices que hacen "corona a la Virgen Santísima, tan "venerada en Pescara y en todos "los Abruzzos. Nuestro ánimo se "complace, el corazón nos conmue-"ve, porque comprende la arcana "profundidad de cuanto aquí se hace".

Después de haber hecho notar su profunda complacencia por haber encontrado durante su larga permanencia en los Estados Unidos, muchos italianos oriundos o provenientes de los Abruzzos, el Purpurado tuvo a bien recordar que su llorado hermano, el Cardenal Gaetano Cicognani, inició como Nuncio Apostólico exactamente en Bolivia, su actividad de Jefe de Misión en representación de la Santa Sede.

"La Iglesia -prosiguió Su Eminencia- está presente entre todos "los pueblos del mundo entero, "sirviéndose del humilde ministe-"rio de sus fieles servidores. La "Santa Sede mantiene relaciones "de alto nivel diplomático con sus "varios gobiernos y les manda "sus capacitados representantes. "Pero ¿qué significa todo esto si-"no su universalidad que es la vo-"cación que le ha sido señalada "desde la primera página de la re-"velación del "Antiguo Testamen-"to y desarrollaban en plenitud con "el Evangelio de Jesús? ¿Qué "significa esto sino su propósito ecumènico católico, de escuchar "todas las voces, de avaluar las di-"versas culturas, de impregnar "toda su fuerza para el pacífico "progreso de los pueblos, para la "construcción, muchas veces esfor-"zada, pero siempre en obra, de "la paz del mundo, para la difu-"sión de la cultura, que encuentra "en el Evangelio de Cristo sus "propósitos más verdaderos y efi-"ces? Esta celebración en Pesca-"ra asume, por tanto, un valor "inmenso, de apologética convin-"cente y victoriosa, que habla de "la Iglesia, de su ansia universal "de salvación, de su apostolicidad "y vocación misionera, de su mi-"sión de paz y salvación. Al dar-"nos cuenta de estas causas tan "reconfortantes es porque se re-"gocija nuestro espíritu, y esta "felicidad es el signo de la ben-"dición del Señor, que está con "nosotros y la Iglesia: "He aquí "que yo soy con vosotros, hasta "el fin del mundo" (Mateo, . . XXVIII,XX).

El discurso de Su Eminencia, el Cardenal Cicognani, Secretario de Estado de Su Santidad el Papa Paulo VI, concluyó con el anuncio de la bendición en nombre del Santo Padre Paulo VI, al ilustre pastor de la Diócesis, Monseñor Iannucci junto al venerado que lo precedió Monseñor Falucci, hoy Arzobispo titular de Prelado; a los demás Arzobispos y Obispos presentes, al clero a los religiosos y religiosas, a las autoridades civiles y a todos los ciudadanos, en especial a los enfermos y a todos los que sufren, en Bolivia y en los Abruzzos.

El sagrado rito de la consagración episcopal de Monseñor Gravelli se desenvolvió en la nueva e imponente Iglesia Parroquial del Espíritu Santo. No podía darse una más auspiciosa sede para la consagración de un Obispo.

El Cardenal consagrante hizo su solemne ingreso el domingo a las nueve y treinta. Estaban con él los consagrantes, S.E. Monseñor Giovanni Benelli, Arzobispo titular de Tusuro, sustituto de la Secretaría de Estado, y S.E., Mons. Antonio Iannucci, Arzobispo de Pescara.

En el presbiterio estaban algunos Excmos. Nuncios Apostólicos que habían sido colegas del nuevo Arzobispo, con numerosos prelados; el Excmo. Arzobispo de la región conciliar de Abruzzos, los Excmos. Monseñores Constantino Stella, Arzobispo del L'Aquila; Pacífico M. Luigi Perantoni, Arzobispo de Lanciano y Ortona Luciano Marcante Obispo de Sulmona; Domenico Valerii, Obispo de Marci; Abel Coniglio Obispo de Teramo y Atri; Alberto Carince, Administrador Apostólico de Trivento.

En la primera fila de la nave central, llena de público católico, estaban el Senador Spataro, Vice-Presidente del Senado; el Ministro de la Marina Mercante, H. Natali en representación del Gobierno; el representante del Secretario, Gaspari Avv. Lizzi, numerosos parlamentarios y todas las autoridades civiles y militares así como la representación de la Acción Católica Diocesana.

En un sitial especial se encontraba el Encargado de Negocios de Bolivia ante la Santa Sede, Ilmo. Señor Walter Rico Toro.

A las once y treinta partieron de la sede del episcopado de Pescara, con un cortejo de automóviles, el Cardenal Cicognani y Mon-

(Pasa a la pagina 5)

SALUD!!

con Cerveza Boliviana Nacional

Mientras algunos se divertían...

El 18 de febrero, las aguas de los ríos Grande y Piraí se desbordaron y fue el comienzo de una de las tragedias más grandes de nuestra historia. Hasta algunas semanas antes, la sequía estaba provocando estragos en los cultivos. Pero la naturaleza tomó su revancha y las lluvias se precipitaron con violencia aumentando el caudal de los ríos, inundando los sembradíos, derribando casas. Millares de personas que tenían poco, lo perdieron todo. Y comenzó el éxodo. Los hospitales, escuelas, cuarteles, parroquias, locales de instituciones, se llenaron de refugiados.

Algunos días después, la tragedia se extendía a seis departamentos y comenzaba a cobrar sus primeras víctimas. Las llamadas de auxilio partían de todas partes.

Pero no todo era desastre, porque el carnaval estaba llegando. Había que festejar la alegría y unirse a Momo para cruzar los salones de serpentina, globos y mixtura sembrando y cosechando jolgorio. El Vicepresidente coronó a la reina del carnaval cruceño. La caravana de la alegría iniciaba su marcha, con música, tambores, trompetas y fuegos artificiales.

Estas fotos son dos contrastes. Una mujer cruza el río. En los brazos lleva a su hijo, lo único y lo más precioso que le queda por salvar.

En otros lugares, hay una alegría que sale desde adentro, mientras las inundaciones son ajenas, están afuera y lejos de las danzas. Algunos desfilan con la caravana de risas despreocupadas, mientras no muy lejos una mujer empieza una marcha sin ritmo y sin orquesta, alejándose de una casa que ya no existe, de una plantación que las aguas han cubierto, de sus animales que ahora flotan en el agua, en descomposición. En algunas partes se abrían, en medio de aplausos y vivas, botellas de champán y se bebía cerveza. En otras, sin aplausos y en medio del silencio, había quienes pedían un poco de agua potable.

En algunos lugares, muchos sudaban con las marchas carnavalitos y huayños. Entretanto, en algún pabellón de refugiados, no había frazadas para cubrir a los que tiritaban de frío.

Dos extremos, dos contrastes en una semana. Dos caracteres que parecen formar parte de la vida de un pueblo.

La invención técnica ante la ciencia

Por Pierre Rousseau

Un invento no significa nada si no puede ser aplicado por la técnica, afirma Pierre Rousseau en su libro "Historia de las técnicas y de las invenciones", que acaba de publicar, en Francia, la editorial Hachette.

Esa historia, que se indentifica con la de la humanidad, comienza con la edad de la piedra tallada y nos conduce a la revolución de la automatización, así como al umbral de las gigantescas transformaciones que, en ese dominio, se operarán en el siglo XXI.

Hemos extraído de ese vivo y apasionante relato el pasaje que presentamos a continuación, en el cual Pierre Rousseau explica por qué los tiempos del aficionado han terminado.

"Una invención técnica sólo puede alcanzar su plena eficacia cuando ha sido fecundada por la ciencia. Sin la varita mágica de la ciencia, un invento se reduce a un hallazgo ingenioso, fruto del azar o de la habilidad, pero de un porvenir limitado.

Durante siglos, la rueda hidráulica tuvo un papel relativamente modesto: moler el trigo, triturar las aceitunas, trabajar el hierro. Pero llegó Fourneyron, conocedor de las leyes de la hidrodinámica y de las tablas de logaritmos, y de sus manos y su mente surgió la turbina. La era de la monumental máquina de Marly fue reemplazada por un prodigioso artefacto que encerraba la fuerza de centenares de miles de caballos.

Uno de los más sorprendentes hallazgos debidos al genio del autodidacta fue el dínamo. Es significativa al respecto la anécdota de Gramme, que un día asistía a las recepciones dadas, durante una sesión académica, por un físico que hablaba sobre la dínamo. El orador empleaba argumentos y cálculos de gran complejidad. "Si yo hubiera necesitado saber todo eso -declaró Gramme-, nunca hubiese llegado a inventar mi máquina". Tal vez tenía razón, pero si la ciencia pura no hubiera intervenido, la dínamo hubiera permanecido en el estado en que Gramme la ideó: es decir, una máquina productora de corriente continua, de baja potencia y con un desperdicio enorme de energía. Fueron justamente los cálculos científicos los que permitieron convertirla en alternador aumentando la escala del sistema Gramme hasta lograr las gigantescas redes eléctricas de nuestra época de 400.000 voltios.

Sin los trabajos del físico Langmuir, Premio Nóbel, la bombilla incandescente seguiría siendo la pobre lámpara de filamento de carbono. Y el motor Diesel no hubiera visto nunca la luz sin una meditación a fondo del principio de Carnot. Sin la ciencia, los inventos están condenados a permanecer en una fase primitiva. Quizás es más fácil inventar que sacar partido de un invento. . . El fonógrafo, tal como salió del taller de Edison, casi hubiera podido salir de las manos de Heron o de Ctesibrius, dos mil años antes, ya que no implica ningún conocimiento que fuera ignorado de esos dos grandes sabios de la antigüedad. Y hubiera sido un simple juguete o una curiosidad de laboratorio sin la intervención de la galvanoplastia, que permitió cambiar los cilindros por discos, y sin la creación del micrófono y del amplificador, que mejoraron enormemente las condiciones de grabación y de reproducción.

La ciencia, en tiempos de la antigua Grecia, se limitó primero a la geometría, extendiéndose después a la estática y a la astronomía. Esa extensión del conocimiento humano permitió la extensión de las aplicaciones. Después nació la técnica de la arquitectura, de las primeras máquinas, de la navegación. Los siglos posteriores fueron ampliando lenta y penosamente el círculo de la ciencia. Nacio la química, se racionalizó la mecánica, apareció la electrodinámica. Y, al mismo tiempo, iban naciendo las ralizaciones prácticas, que se multiplicarían en el siglo XIX: locomotora, hélice, fabricación de acero, dínamo, motor de explosión, síntesis química, teléfono, lámpara incandescente, hulla blanca, transporte de energía de distancia, automóvil, avión, cine, radio . . .

Y así se llegó al umbral de la épica contemporánea. La evolución científica no sólo no ha disminuído sino que parece cobrar un ritmo creciente. ¿Hace falta recordar los descubrimientos e inventos que nos ha traído el siglo? Limitándonos a las ciencias físicas, citemos la radioactividad, la energía nuclear, la electrónica, la astronáutica. . . Trabajos que en principio fueron teoría pura, nacidos en la torre de marfil de los laboratorios, pero que no tardaron, bajo la presión de las necesidades económicas, sociales y políticas, en cobrar un aspecto utilitario cada vez más acusado.

Fue la ciencia la que dio origen a todas las sorprendentes aplicaciones actuales. La época del aficionado ha pasado a la historia. Nuestro receptor de televisión, nuestros tejidos sintéticos, los mil objetos que nos rodean y que facilitan nuestra vida son el fruto de investigaciones teóricas y no de la inspiración de un empírico genial. La relatividad, que pareció pura especulación hace treinta años, ha pasado a ser, con la famosa ecuación de Einstein (E, igual a mc2), la base fundamental de la energía atómica. Y el estudio de los virus, que está renovando actualmente la biología y la terapéutica, dio pasos gigantescos gracias al microscopio electrónico, fruto de la mecánica ondulatoria.

Empresa Nacional de Ferrocarriles

Comunicamos al distinguido público, que el día d mingo 3 del presente, atenderemos en nuestras bol terías en el siguiente horario:

Departamento Comercial (Teléfono 233

Calle Comercio esquina Colón de horas 9:30 a 12:

Estación Central (Teléfono 22510 23510

de horas 6:30 a 11,
y de horas 17:30 a 18:

LA EMPRESA

UNIVERSIDAD MAYOR DE SAN ANDRES

INSTITUTO SUPERIOR DE CIENCIAS BASICAS

Laboratorio de Idiomas

Nuevo Curso del 4 de marzo al 21 de junio

SEIS NIVELES y para usted VARIOS HORARIOS

Matrícula: UNIVERSITARIOS $bs. 60.-
NO UNIVERSITARIOS $bs. 120.-

POR CUATRIMESTRES

TODOS NUESTROS ALUMNOS RECIBEN SU INSTRUCCION IDIOMATICA, MEDIANTE SISTEMAS PEDAGOGICOS MODERNOS Y ADECUADOS AL CONOCIMIENTO DE CADA ESTUDIANTE.

INSCRIBASE AHORA MISMO.....

SOCIEDAD ANONIMA Comercial-Industrial S.A. S.A.C.I.

Eli Lilly Interamericana Inc.

INDIANAPOLIS, INDIANA U.S.A.

☆ ☆ ☆ ☆ ☆

Se complace en anunciar al distinguido Cuerpo Médico, propietarios de farmacias y público en general que a partir de la fecha reiniciaremos con un NUEVO PLAN la promoción de las especialidades "LILLY" en todo el país.

EUTRAPELIA

LOS ANTEPASADOS

Marido y mujer han tenido una fuerte discusión y no se hablan. Habiendo regresado de la escuela su hijo, hace alguna preguntaa a su padre, y habiendo obtenido la respuesta, va al encuentro de su madre, diciéndole:

- Mamá, papá dice que el hombre desciende del mono. ¿Es cierto?

- Cierto, hijo mío, responde la madre ¡Y la prueba es que tu padre nunca me ha presentado su familia!

EL EJEMPLO

El dirigente de una importante empresa comercial telefonea a su casa:

- Querida, esta noche llevo a cenar al más joven y capaz de mis colaboradores. Se trata de un hombre excepcional.

- ¿Estás loco?- vocifera su mujer. Sabes muy bien que la sirvienta ha sido despedida, que la cocinera se niega a trabajar si no se le aumenta el salario, que los niños tienen la gripe, que en casa hay un desorden espantoso y que yo misma estoy impresentable por falta de tiempo..

- Precisamente por eso, querida. No te preocupes: este amigo quiere casarse y trato de disuadirlo..

AMISTAD PERDIDA

Habiendo regresado a casa antes de lo previsto, un señor sorprende a su mujer en tierno coloquio con uno de sus mejores amigos. Indignado, agarra al intruso por el cuello y empieza a sacudirle fuertemente. Se da cuenta de que la mujer está diciendo algo.

- ¿Qué dices?- grita

- Digo -repite la mujer- que con tu carácter violento acabarás por perder a todos tus amigos...

ENEMIGOS

-Doctor, ¿tiene muchos enemigos en la población?

- Alguno. Tengo más en el otro mundo.

LOS ADIVINOS

- Ya no creo más en los adivinos.

- ¿Por qué?

- Ayer fui a su círculo, y cuando llamé a la puerta, preguntaron: "¿Quién es?"

LA CUENTA

Un hombre se sienta a la mesa de un restaurán y espera con paciencia al camarero.

Finalmente, el camarero se le acerca, y le dice:

- Ahora mismo le llevo la cuenta. Vamos a cerrar, pues es muy tarde.

- ¿La cuenta? ¿Que me lleva la cuenta cuando no he comido nada?

- No se enfade, señor: le haremos pagar sólo el cubierto.

GENEROSIDAD

Un mendigo llama à la puerta de una casa de campo pide algo de comer.

- ¿Le gustaría comer una sopa de ayer?

- Oh, sí. Muchas gracias.

- Pues venga mañana.

CONSUELO

Dos padres hablan de sus hijos, y uno de ellos dice:

- El mío es muy díscolo. Estoy preoccupado. Temo que acabe su vida en la cárcel.

- No sea usted pesimista. Será indultado.

COMPRO CULATINADORA

PARA

BARRENOS DE PERFORACION

ESTAMPAS 7/8" x 4,1/4" HEXAGONAL,

ENVIAR OFERTAS A CASILLA 703

PROMOCION GIGANTE

50 años

NATIONAL

Pub. A. Suito

ANTES $b. 735

R-355: radio portátil, 2 parlantes, 3 bandas, 11 transistores, 2 diodos, funcionamiento a pilas.

AHORA $b. 635

ANTES $b. 1900

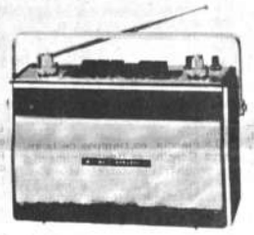

RF-885Y: radio portátil para auto. Para uso fuera y dentro del auto. Desmontable, 4 bandas, 12 transistores, 8 diodos, salida parlante 6 W., en el auto y 3 W., como portátil. Funciona a pilas como portátil y a batería dentro del auto.

AHORA $b. 1520

ANTES $b. 365

R-135B: radio con funcionamiento a pilas y corriente, parlante dinámico, 6 transistores, 1 diodo.

AHORA $b. 295

ANTES $b. 675

R-320: radio con dos parlantes, 3 bandas, 9 transistores, 2 diodos, funciona con 3 pilas National.

AHORA $b. 585

ANTES $b. 340

R-111: radio supersensible de 1 banda, 7 transistores, 1 diodo, funciona con una pila.

AHORA $b. 270

VALEN MAS DE LO QUE USTED PAGA

ANTES $b. 1820

RQ-705S: grabadora con dos velocidades, control de tono, contador numérico de cinta, sonido de alta fidelidad.

AHORA $b. 1555

ANTES $b. 810

RQ-300S: grabadora monoaural, 2 velocidades, 6 transistores, funciona a corriente alterna.

AHORA $b. 645

ANTES $b. 1700

RQ-125S: grabadora con control remoto, nivel de grabación y control de tono, funciona a pilas y corriente, transistorizada 2 velocidades.

AHORA $b. 1485

CON DG: SERVICIO GRATUITO POR UN AÑO

NATIONAL

DISTINTIVO MUNDIAL DE CALIDAD Y SERVICIO

La medicina boliviana en una encuesta

Los hospitales también están enfermos

Escribe: H.O.M.

Intentemos hacer la radiografía de un hospital. Claramente se ven paredes descascaradas por la humedad, como llagas en un cuerpo humano; una ducha natural cuando llueve, o la hemorragia interna de un paciente; aparatos enmugrecidos e inútiles, como un corazón y pulmones paralizados; frazadas harapientas y sábanas tan remendadas que ya perdieron la tela original, o intestinos perforados por una peritonitis; un plato cuyo valor estadístico es de 73 centavos. Un enfermo en estas condiciones no puede sobrevivir. En realidad, ya está muerto antes de que su mal sea diagnosticado y lo único que queda por hacer es darle un buen entierro. Pero un hospital no muere y en él pueden practicarse las más arriesgadas intervenciones: puede privársele de todo porque es un hospital. Este es el Hospital Oftalmológico Said. Y no es el caso más grave. Hay otros que se encuentran en peores condiciones: material quirúrgico que no existe, los aparatos detenidos por falta de repuestos, los fondos que asigna el Presupuesto apenas alcanzan para la más elemental administración.

El mal endémico radica en la escasez de recursos. El sector de la salud es la "cenicienta" del Presupuesto. El trabajo de investigación, como ya lo dijimos en el primer artículo de esta encuesta, no existe a nivel estatal. Los que hacen investigación la hacen por cuenta propia.

El Hospital Oftalmológico Said nació el 1939, por iniciativa de instituciones y de círculos privados. El año próximo tendrá 30 años y las reformas que se han hecho en el edificio son poquísimas; solamente algunas refacciones que ha financiado el mismo hospital.

INSTRUMENTOS INUTILES

La sala más importante de un hospital es aquella donde están los aparatos quirúrgicos para las intervenciones. Cuando se fundó el hospital, contaba con un equipo que entonces era uno de los más modernos. Los aparatos que allí caben (una pequeña sala de 4 por 4) son los mismos que inauguraron el hospital: una lámpara de hendidura con microscopio corneal. Ahora es fierro inútil. Los médicos de la institución explican: son tan antiguos que ni siquiera existen repuestos y hasta ahora no se han destinado fondos para la adquisición de un nuevo equipo. Siempre se han hecho promesas de compra de material nuevo, pero han sido solamente promesas. Y esto -dicen los médicos- no porque el Ministerio de Salud Pública no desee comprar instrumental, sino porque los recursos que le asigna el Presupuesto son ínfimos y resulta imposible atender los problemas que confrontan los hospitales e institutos médicos dependientes del Estado. La atención que se da, entonces, no es la mejor ni la que correspondería a la que debe otorgar el Estado.

El hospital tiene permanentemente entre 17 y 20 pacientes internados. Las atenciones diarias de consulta oscilan entre 25 y 30.

UN EQUIPO IMPRESCINDIBLE

El Director del Hospital, Dr. Remberto Monasterios, señalando las dificultades y necesidades del nosocomio señala: "No tenemos un aparato de detectación del Glaucoma, enfermedad que conduce a la ceguera incurable y definitiva. En el hospital no se puede hacer una labor preventiva para estos casos porque simplemente no contamos con este aparato. El equipo completo cuesta unos diez mil dólares, pero no podemos adquirirlo. Las personas que tienen el mal son tratados en consultorios particulares. Y a este hospital siempre están llegando casos en los que es necesario practicar un examen, porque es el único de su especialidad en el país y mucha gente viene desde el interior".

DESPERFECTOS

El local -como está referido al comienzo- está deteriorado. Las paredes están malogradas por la humedad. Los techos están llenos de goteras. Uno de los baños está en tan mal estado que cuando algún paciente quiere bañarse, no puede hacerlo porque en la planta baja provocaría un diluvio.

"Nos encontramos en inferioridad de condiciones - dice el Dr. Monasterios- frente a los países extranjeros, porque ellos pueden hacer trabajos experimentales, cuentan con laboratorios completos; en cambio, nosotros tenemos que conformarnos con nuestras limitaciones y hacer prácticas con nuestros pocos recursos".

EL MEDICO BOLIVIANO

"La capacidad del médico boliviano de valor, pero el desarrollo de la medicina boliviana es insuficiente y escaso porque no se cuenta con material de trabajo. Existe un desequilibrio entre la capacidad del médico y los recursos de los que dispone. En el campo de la salud pública, la labor preventiva es restringida por falta de fondos. Inclusive, no podemos mantener campañas. Después de la segunda guerra mundial, la Fundación Rockefeller realizó en el país una campaña contra el paludismo. La campaña tuvo éxito, pero había que mantenerla. Y ahora se están presentando nuevamente casos de esta enfermedad. La barrera de nuestra medicina es la inexistencia de recursos. La solución práctica es que el gobierno asigne un presupuesto **más elevado al Ministerio de Salud Pública**".

Dos aparatos que están fuera de uso. ¡Tienen más de 20 años y repuestos no existen.! Hay frazadas y sábanas sólo para las camas que se ven al fondo.

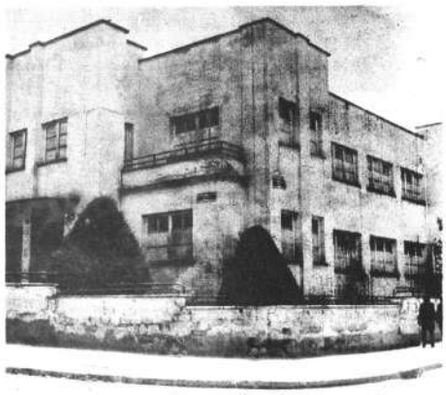

Hospital Oftalmológico Said, inaugurado en 1939 con el aporte de círculos privados principalmente. Lujoso para entonces, hoy no tiene recursos ni para cubrir las goteras de los techos. La falta de medios impide dotarlo de las exigencias de un hospital moderno. ¡El Dr. Monasterios, en la foto de abajo, director del Hospital, estima que la medicina boliviana no podrá ir adelante sino se destinan fondos para la investigación y compra de material de laboratorio.

VISITE LIBRERIA S. PABLO COLON 627

Y. P. F. B.

LICITACION PUBLICA Nº 16/6

Y.P.F.B. invita a todas las firmas import interesadas en proveer ANTIDETONANTE (TE TILO DE PLOMO).

Las condiciones y demás especificaciones disposición de los interesados en la División de siciones, 4o Piso del Edificio YPFB.

La Paz, 29 de febrero de 1968

LA GERENCIA GENERAL

YACIMIENTOS PETROLIFEROS FISCALES BOLIVIANOS

LICITACION Nº 18/68

SEGUROS

Se invita a las Compañías de Seguros legalmente establecidas en el país, a presentar propuestas para el Seguro de Contenido del Oleoducto Cochabamba-Oruro-La Paz (OCOLP), de acuerdo al pliego de especificaciones No 18/68, que los interesados podrán retirar de nuestra División de Seguros, oficina No 401, 4to. Piso del edificio de Y.P.F.B. en esta ciudad.

Las propuestas, indicando en el sobre el número de licitación, se recibirán hasta el día viernes 15 de marzo de 1968 a hrs. 18.—, en la mencionada División de Seguros, en sobre cerrado, lacrado y con las formalidades legales.

La Paz, 1o de marzo de 1.968

LA GERENCIA GENERAL

AS MOTOR

'MOTOSIERRAS A CADENA

REF. 6658

ENTREGA INMEDIATA

La Paz

Importadora Zbinden y Cía. S.A.

Agencias en Santa Cruz - Montero - Oruro - Cochabamba - Sucre - Tarija

BANCO AGRICOLA DE BOLIVIA

AVISO DE REMATE

Por resolución del Directorio del Banco Agrícola de Bolivia, de 7 de diciembre de 1967 y con autorización de la Contraloría Gral. de la República, de 22 de febrero del presente año, se ha señalado el día 11 DE MARZO DE 1968, HORAS 15, para el remate de los siguientes 15 vehículos en desuso, sobre las bases detalladas a continuación, en la "Estación de Servicios Indianápolis", situada en la Av. Mariscal Santa Cruz esquina Yanacocha:

Lote Nº	Tipo y Marca	Placa	Modelo	BASE DE REMATE	
1	Automóvil "Dodge"	10396	1962	$b.	12.000.--
2	Vagoneta Volkswagen	80367	1963	$b.	10.000.--
3	Vagoneta Volkswagen	80368	1963	$b.	9.000.--
4	Jeep Land Rover	82378	1961	$b.	10.000.--
5	Jeep Willys	79612	1963	$b.	8.000.--
6	Jeep Willys	83256	1957	$b.	6.000.--
7	Jeep Willys	78682	1957	$b.	6.000.--
8	Jeep Willys	84362	1957	$b.	6.000.--
9	Jeep Willys	84360	1957	$b.	6.000.--
10	Jeep Willys	84458	1957	$b.	6.000.--
11	Jeep Willys	81951	1955	$b.	5.500.--
12	Jeep Nissan Patrol	79383	1961	$b.	7.000.--
13	Camioneta Ford P.U.	79023	1960	$b.	9.000.--
14	Camioneta Ford P.U.	81959	1959	$b.	4.000.--
15	Motocicleta "Honda" 50	61748	1964	$b.	1.000.--

Los interesados para poder intervenir en la subasta, depositarán previamente en efectivo, como garantía, el 10% de la base respectiva; debiendo pagar el saldo total del precio de adjudicación perentoriamente dentro de tercero día, perdiendo su empoce a favor del Banco en caso de omisión o simple demora.

Los vehículos se encuentran en funcionamiento y pueden ser examinados en la citada estación de servicios.

Para mayores informaciones se ruega apersonarse en la Gerencia Administrativa del Banco Agrícola de Bolivia, 6º piso edificio ex-Cadeja, esquina Av. Mariscal Santa Cruz y Almirante Grau.

La Paz, 1º de Marzo de 1968.

Jefe del Departamento de Bienes Nacionales

Gerente General del Banco Agrícola de Bolivia

Gerente Administrativo Banco Agrícola de Bolivia

Vº Bº

Sub-Contralor General

LA VEJEZ DEL POETA

Por RAUL JAIMES FREYRE

EL ANCIANO POETA ya no vive,
ya no lee ni escribe,
triste y decepcionado;
su mundo es el de ayer, es el pasado,
un mundo de recuerdos, de innumerables seres,
de furtivos amores, caprichos de mujeres.
Mas, sin un grande amor la vida se ha perdido:
la novela de su alma no ha existido.
El anciano poeta contempla, sin mirar,
la inmensa muchedumbre que le empuja al pasar,
que llena con bullicio, calles, plazas, jardines,
los cafés y los teatros y los cines.
¿Para qué tanta gente fue creada? Medita:
-Nadie podrá evadirse de la postrera cita
con la muerte, que le abre la infinita morada,
donde no existe el odio ni la envidia velada:
y entre otras dichas puede, reunirse con su amada.

BOLIVIA DESDE FUERA

DIVISION POLITICO-ADMINISTRATIVA DEL TERRITORIO

Por JULIAN V. MONTELLANO

PERMITASENOS AFIRMAR, y sea por nuestra cuenta, que ciertos libros del pasado hacen pensar más y estimulan mejor las ideas que muchos del día: aquellos aguijan la refirmación de los conocimientos del lector provocándole iniciativas, en tanto que éstos, escritos con todas las perfecciones, sólo piden deglución y asimilación, igual que «.. in buen restaurant, sin la propina por supuesto.

Tan atrevido concepto es el resultado de la reciente lectura de dos libros decanos, que nos instan perentoriamente a proponer que se encare una nueva división política administrativa del territorio, consultando la realidad nacional y del mundo.

El primero, es la monumental, y famosa Geografía Universal dirigida por Vidal de la Brache y L. Gallois, cuyo tomo XXI dedica un interesantísimo capítulo a Bolivia de 1928 o 29, si se descuenta tal cual inexactitud u omisión, que es corriente en esta clase de obras europeas.

Allí, entre descripciones geográficas y geológicas e incluso un resumen de los sabios estudios de Wedel y Th. Herzog, hay seductoras informaciones sobre "los principales núcleos de población", con recordaciones coloniales como estas: el obispo de La Paz, en 1809, abrió proceso por traición contra la Virgen del Carmen cuya protección habrían invocado los patriotas revolucionarios; La Virgen de Guadalupe de Sucre, es toda de oro y millonaria, además, por sus ricas joyas el convento de Carmelitas Descalzas de Cochabamba es nada menos que poseedor felix de cinco cuadros de Goya; el rico palacio del legendario minero español José Quiroz, en Potosí, terminó sirviendo de entrada a una modesta tienda, sin miramientos a su gran portada con escudo esculpido; etc.. etc.

El segundo libro, que corresponde a tiempo más lejano, pues se publicó en 1773, es el curiosísimo y documental "Lazarillo de Ciegos Caminantes", del enigmático Concolorcorvo. Describe la vida en ciudades y rutas coloniales, dando información primicial sobre ocupaciones y afanes de nuestros antepasados, luego de visitar oficialmente Montevideo, Buenos Aires, Santiago, el Tucumán y sobre todo "las villas" del Alto Perú, que encontró "mucho más pobladas que las otras y más conocidas y trajinadas", entre otras valiosas observaciones. Dice de Potosí: "Sin embargo de tanta riqueza, no hay en esta villa un edificio suntuoso, a excepción de la actual Casa de Moneda, costeada por el Rey, que es verdaderamente magnífica y un modelo de la de Lima, en las piezas bajas y algunas oficinas altas" . . . De La Plata, hoy Sucre, anota: "Hay muchas grandes casas que se pueden reputar por palacios. . . y la ciudad contiene tanta gente pulida. . ." etc., etc. Serían larguísimas las citas, que debemos acortar.

¿Qué sugerencia hemos recogido de tales sendas lecturas?. Una muy importante que atañe a nuestra geografía política y que se insinúa con claridad meridiana, mejor de la que pudiera suscitar un capítulo de derecho administrativo. Es esta: el territorio nacional, no obstante las adhesiones y ampliaciones del período republicano, sigue dividido y configurado con el criterio añejo de la metrópoli, que aislaba sus dominios a toda relación externa, retrayendo la actividad colectiva hacia adentro, situación que en estos tiempos es a todas luces anacrónica, illógica y perjudicial, hoy más precisamente todos los pueblos propenden a volcarse y abrirse hacia la periferia, en constante anhelo de renovación y vitalización material y espiritual.

Este concepto no es meramente especulativo y doctrinario, sino de evidencia insoslayable y de aplicación imperativa, puesto que venimos hablando de radicales cambios estructurales y racionalización vital de la nacionalidad, o sea que significa una verdadera integración doméstica, que haga factible la otra, activa y continental.

Expliquémosnos.

Los colonizadores de América, siguiendo la típica colonizadora de la época, constituyeron zonas homocéntricas, cerradas a toda ingerencia foránea, sea comercial o ideológica, sistema que respondía a su propósito de resguardar sólo en su provecho el usufructo de tierras y nativos.

Con ese criterio y para ese fin se levantaron ciudades y villas, como o-

(Pasa a la pág. 4)

NUEVA ACLARACION SOBRE LA HISTORIA DE MOXOS

Por JOSE CHAVEZ SUAREZ

HACE ALGUN TIEMPO que leímos un número de "Prensa Libre", que edita en la ciudad de Cochabamba, fecha 5 de noviembre del pasado a- la transcripción en una página dedi- da al Beni, bajo la hábil dirección del periodista José Monje Roca, el capítulo segundo que lleva el título "Una Ojeada Historica", que corresponde al libro "Los Gobernadores de Moxos", que fué escrito por el distinguido intelectual beniano don Manuel Limpias Saucedo, publicado después de su muerte, en el año 1942.

Conocimos esta obra y la tenemos en nuestra biblioteca; pero no quisimos en su tiempo hacerle ninguna rectificación, para no empañar el prestigio de un hombre de letras como Limpias Saucedo, ya que comprendíamos que no le correspondía ninguna culpa, porque escucioso en buscar datos sobre la historia del viejo Moxos, sólo consiguió tener a su alcance lo que le fue posible encontrar en la capital del departamento del Beni, donde no existen bibliotecas ni archivos de la época colonial, que son indispensables para cualquier consulta.

Esa falta de fuentes de información le obligó a copiar párrafos de la obra "Descripción de la Provincia de Moxos en el Reino del Perú" (capítulo primero, libro segundo página 24), que contenía los relatos que escribió en latín el jesuita Francisco Javier Eder, conocidos después de su muerte, quien estuvo durante quience años como misionero en Moxos, tierra que abandonó cuando fue expulsado con los demás jesuitas en 1767; como en utilizar partes del Preámbulo insertado al principio de la edición en castellano, hecha casi un siglo después, firmado por Carlos Bravo y Manuel Vicente Ballivián.

Cabe recordar que la primera aparición de los apuntes del Padre Eder, ya reunidos en un solo volumen se debió al Consejero Real, Abate Wako, en Budapest, el año 1791, cuya traducción se hizo en La Paz en 1888 por el Padre Armentia, de la Orden franciscana, que fue la que utilizó el escritor Limpias Saucedo para sus informaciones.

Cumplimos un deber en hacer ciertas aclaraciones sobre la parte transcrita en "Prensa Libre", en lo que se refiere a Moxos.

Comenzamos analizando lo que se encuentra dicho al principio del capítulo segundo del libro "Los Gobernadores de Moxos", donde se lee lo siguiente: "EL PADRE FRANCISCO JAVIER EDER, DE LA COMPAÑIA DE JESUS, HIZO EN 1791 LA DESCRIPCION DE LA PROVINCIA DE MOXOS. . . ." Ya dijimos antes que en año 1791 se hizo la publicación de los apuntes que había escrito el P. Eder sobre Moxos, que fueron encontrados después de su fallecimiento, acaecido años atrás.

La parte que sigue en el primer párrafo del capítulo segundo del libro de Limpias fue copiado de la obra del P. Eder, referente al número de misiones que dejaron establecidas los jesuitas en el momento que fueron expulsados y al origen del nombre MOXOS, cuyas palabras son las siguientes: "EXISTEN VEINTE Y UN COLONIAS O MISIONES, VULGARMENTE LLAMADAS DE MOXOS, NOMBRE DERIVADO TAL VEZ DE LA PRIMERA TRIBU DE BARBAROS CONVERTIDA A LA RELIGION". Con respecto a la palabra "Moxos", afirmamos que los jesuitas no encontraron en el país que iban descubriendo ninguna tribu o nación de indios con ese nombre y pronunciado en esa forma. Fueron los españoles de Santa Cruz los que desde hacía muchos años la empleaban para designar a los pobladores nativos de las tierras que quedaban al norte de la gobernación, de manera que los jesuitas la conservaron como distintivo del territorio que estaban ocupando, poblado por diversos grupos étnicos, con denominaciones diversas y lenguas distintas.

En consecuencia según nuestras investigaciones, los jesuitas durante la penetración en el territorio ya llamado en forma genérica "Moxos", no conocieron ninguna nación de aborígenes o pueblo con ese nombre, haciéndose conjeturas de que provenga como derivado del que podía resultar más parecido dentro del variado conjunto de pueblos que se conocieron en un principio, como lo dice en su Relación el hermano José del Castillo.

El primer jesuita que penetró en busca de los Moxos, fue el P. Gerónimo de Andión, cuando se realizó una expedición fluvial al mando del Capitán Palomino en el año 1595, quien en las cartas que iba dirigiendo a sus superiores escribe que consiguieron "llegar hasta el pueblo de los indios "MOROCHOSIES" o "MOROCOCIES", donde tuvieron noticias que más abajo del río se encontraban los "XOBOYONOS" y más adelante los "MAURES".

Allá por los años de 1668 y 1669 ingresaron a Moxos, aprovechando una penetración de gente armada de Santa Cruz, el jesuita P. José Bermudo y el hermano Juan de Soto, a los que se unió después el P. Julián de Aller, quienes estuvieron sólos durante cierto tiempo entre los indios "MAYUNCANOS" sin conseguir reducirlos.

Después, llegó la hora de éxito. Era el año 1675, cuando los Padres Pedro Marbán y Cipriano Barace, con el hermano José del Castillo iniciaron su labor misional en el pueblo de los "MOREMONOS", en cuya compañía resolvieron quedarse por su buena índole, sirviéndose pronto de ellos como guías y mensajeros de paz entre otras parcialidades vecinas y contribuyendo a la formación de las primeras cuatro misiones cuyos pobladores se llamaron con nombres derivados del santo escogido para patrono en cada una de ellas, conservándose solo en los libros de bautismos y matrimonios el origen de la tribu de donde fueron extraídos. Así se llamaron "loretanos" a los habitantes de la misión de Loreto "trinitarios" a los de Trinidad, "ignacianos" a los de San Ignacio y "javerianos" a los de San Javier, a cuyo ejemplo se fue extendiendo la evangelización a cuantas naciones de infieles se iban conociendo.

La parte en la que Limpias se refiere a Inca Yupanqui, está copiada del segundo párrafo del Preámbulo que aparece al comienzo de la obra del P. Eder.

Sobre el particular, según Garcilaso, el ejército enviado por el Inca, siguiendo el curso del río llamado "Amarumayo" hoy Madre de Dios, sostuvo varios encuentros con la gran nación de los "Chunchos" y ya diezmado y reducido a una décima parte, consiguió llegar a la provincia "Musu", que los españoles llamaron "Moxos", pero debe comprenderse que esos "Moxos" eran muy diferentes a los que poblaban la provincia jesuítica de "Moxos", lo cual hemos probado con muchos documentos de la época, citados en un trabajo que no hace mucho tiempo publicamos con el título de "Moxos y los Incas".

En el Preámbulo del libro del P. Eder se afirma que en 1526 el P. Diego Martínez "PENETRO A MOXOS DONDE PRETENDIO PREDICAR EL EVANGELIO Y FUE RECHAZADO POR SUS SALVAJES HABITANTES". Lo mismo está copiado en la obra de Limpias. Lamentable equivo**cación en** lo que se refiere a la indica**ción del** año, posible sea un error de imprenta, que debió ser corregido tanto en "Los Gobernadores de Moxos", como en la transcripción hecha en "Prensa Libre" pues bien se sabe que en ese año recién Pizarro iniciaba la conquista del Perú.

Sobre el P. Diego Martínez, tenemos noticias ciertas que nació en 1542 y falleció en Lima en 1626, a la edad de 84 años. Fue destinado juntamente con el P. Samaniego y el hermano Juan Sánchez a la gobernación de Santa Cruz para adoctrinar indios y después de permanecer mucho tiempo y cumplir una in sa labor evangelizadora, fue trasladado por orden del Provincial a Chuquisaca en 1599, para ocupar el cargo de Rector del Colegio Jesuítico. Sus trabajos como misionero pueden conocerse a través de la carta que escribió el P. Samaniego al Provincial Juan Sebastían en fecha 20 de diciembre de 1600 y en los informes que remitía el mismo P. Martínez al Superior fechados en 3 de marzo y 24 de abril de 1601, como también en la biografía de ese misionero escrita después de su muerte por el P. Anello Oliva.

En la obra del P. Eder se cita como jesuitas muertos por los salvajes "moxos" (?) a los padres Miguel de Urrea y Bernardo Eheus. Lo mismo está dicho en el libro de Limpias . Afirmamos que ninguno de ellos penetró a la religión llamada "Moxos", el primero ingresó en 1597 por Camata a la provincia de los Chunchos, permaneciendo cierto tiempo en el pueblo del Cacique Tarapo, hasta que fue muerto por los indios de Sabani o Sabana. El segundo efectuó su expedición en 1629 y fue también víctima de la ferocidad de los bárbaros en la región hasta donde había llegado.

Sobre la fundación de la ciudad de Trinidad, Limpias escribe refiriendo lo que ya se había dicho antes, en algunos textos de Historia y de Geografía de Bolivia, que fue establecida en 1556 por los capitanes Tristán de Tejada y Juan de Salinas. En nuestra Historia de Moxos, como en muchas publicaciones que hemos, hecho, demostramos la inexistencia del primero y, sobre el segundo que fue un valiente descubridor de territorios que quedaban en el noroeste del Perú, pasada la cordillera, hacia las cabeceras del río Marañón o Amazonas, sin que haya tenido ocasión de llegar hasta nuestro Moxos . La fundación de Trinidad fue obra exclusiva del jesuita P. Cipriano Barace, que la inició en 1686, y organizó en 1687.

En cuanto a la extensión de Moxos y nombre de los aborígenes que lo poblaba Limpias repite lo que escribió el P. Eder (ver páginas 10 y 24 en uno y otro libro). Copiamos a continuación lo que se dice en esas obras. En "Los Gobernadores de Moxos" de Limpias, encontramos: "LAS TRIBUS DE LOS MOXOS SE EXTIENDEN A LOS TRES GRADOS DE LATITUD BAJO LA ZONA TORRIDA AUSTRAL, ES DECIR EN LOS 13, 14 y 15 GRADOS". En la Descripción de la Provincia de Moxos del P. Eder se dice: "EXTIENDESE ESTE TERRITORIO A TRES GRADOS DE LATITUD BAJO LA Z O N A TORRIDA, ES DECIR, EN LOS 13, 14 y 15 GRADOS".

Ahora, con referencia al P. Marbán, Limpias refiere: "EL PRIMERO QUE SUJETO A LOS MOXOS EN LAS MÁLLAS DE LA VIDA SOCIAL FUE EL P. PEDRO MARBAN, DE LA COMPAÑIA DE JESUS SUPERIOR DE LAS MISIONES DE INFIELES". Ahora bien, creemos que se incurre en una injusticia en valorar sólo la persona del P. Marbán olvidando a su digno compañero el P. Barace y al hermano José del Castillo, que trabajaron con igual empeño, juntos los tres, en la reducción de las primeras naciones de bárbaros que conocieron, desde que hicieron su ingreso en el mes de junio del año 1675.

Y, sobre el lugar de nacimiento, del P. Marbán, nos parece verdadera

(Pasa a la pág. 4)

presencia literaria

La Paz, Bolivia, Domingo 3 de Marzo de 1968. Casilla 1913

DIRECTOR: JUAN QUIROS

LOS ENGAÑOS DEL AMOR

Por FRAY ATANASIO VAN NOENEN, O. P.

El alimento" (Ju 6:27)
que harta. . .
el AMOR.

Substancia
de mi ser. . .
el AMOR.

Cristal
que se diluye
soy: s i n AMOR.

Hombre de hoy
desgarrado de su Yo
por una civilización de consumo,
por la psicología abisal,
por la política,
por el partido.

Hombre de hoy
semilla sin suelo
marchitada.

Hombre de hoy
hendidura -
rajado como el átomo.

Hombre de hoy
sin espejo
para recoger mi Yo. . .
que busco
en el AMOR:
alimento
del hambriento,
hundido
en la nada
en la soledad.

¿ Qué podría dar
en el canje del AMOR ?

Mi caducidad . . .
los impulsos de mi impureza. . .
la traición de mi deslealdad . . .

Tengo que morir de hambre
sólo
en aislamiento
al "lado" del otro

brazos vacios
miradas vagas sin blanco
manos sin báculo . . .

camino sin compañero
y sin pan.

Hasta lo infinito
mero paralelo.

¿ Podría lograr mi Yo
dandole al "otro" ?

¿ Podría ser
en el "otro"
un "nosotros" ?

tras la apariencias
de su voz,
de su cara,
de sus ojos,
del color de su carne,
aún destrozada
por un accidente,
por una enfermedad,
o
por el molino de la edad;

nosotros-
los dos
en la totalidad del ser
UNA SOLA COSA?

Transubstanciación
hasta la consumación
en la muerte!

Pero el AMOR
tiene sus engaños.

Soy impuro
soy imperfecto
soy veneno,
que envenena

necesariamente.

EL AMOR
es un sueño inasequible
un cerro
que en vano
trata de alcanzar
las profundidades del cielo.

EL AMOR
es como la nevada Cordillera Real
que miente
desde el Illimani hasta el Illampu,
si pretende
rascar
la corona de las estrellas:

¿ Engaños ?
Fuera del cielo,
sólo en el infierno,
no tengo que temer.
los engaños del AMOR.

Ha caido
como maná
desde las tras-cumbres invisibles
al corazón humano,
vitamina alcanzable,
la Estrella del AMOR.
a curar mis complejos,
y borrar las fronteras
que pone el pecado.

Estoy libre
tengo brazos que alcanzan al "otro",
tengo miradas que se fijan en el "otro",
tengo manos que se juntan con las del "otro"
. . . tenemos labios.
(¿somos?)

Estoy en él
y él está en mi,
ya que "el pan de vida" (Ju. 6:48)
por la gracia
"está en mi y yo en El". (Ju. 6:56)

Y el sacerdote y el fraile
demuestran
por esta última unión
que la consumación
en la primera
es posible,
santa,
y verdadera. -

LAS RESPONSABILIDADES SOBRE LA GUERRA DEL CHACO

SILES - SALAMANCA

SILES

Por GUILLERMO ALBORTA VELASCO

SAL

EL SEÑOR DAVID ALVESTEGUI asume la defensa de Don Daniel Salamanca -a quien se le atribuye la responsabilidad de haber provocado la guerra del Chaco- comenzando por incurrir en una contradicción.

Transcribe el párrafo inicial del folleto "La Campaña del Chaco, cómo se inició y cómo fue conducida", publicado en 1944 por el General Filiberto Osorio, que dice, en síntesis, que una guerra no se desencadena espontáneamente ni tampoco puede ser exclusivamente el resultado de la voluntad de un hombre, por poderoso que éste sea. Es un acontecimiento que obedece a un complejo de causas a veces inextricables.

Agrega -Alvéstegui- a renglón seguido que desde marzo de 1931 hasta octubre de 1932 el indicado General Osorio fue el Jefe del Estado Mayor General del ejército de Bolivia o sea "el Comandante militar responsable del proceso bélico iniciado en ese lapso".

Y añade textualmente: "Los conceptos anotados por el General tienen en consecuencia, dada la elevada función que ejercía una autoridad irrecusable, y no sería necesario, en verdad, buscar otra prueba más para dejar asentada como verdad histórica que el conflicto que deflagró en el sudeste, en junio de 1932, no fue resultado de la voluntad del Presidente de la República, doctor Daniel Salamanca".

Es decir, para el señor Alvéstegui la guerra que es un proceso histórico que obedece a múltiples e inextricables causas, ajenas a la voluntad de un solo hombre, no es de responsabilidad del señor Salamanca pero sí lo es del General Osorio, que ocupó las funciones de Comandante Militar "responsable del suceso bélico iniciado en ese lapso".

No es nuestro propósito el asumir la defensa del General Osorio ni fundar la acusación contra el doctor Salamanca. Creemos que, en realidad, muchas personas han contribuido a que se encienda la guerra, pero ninguna en particular puede ser responsable exclusivo de ella.

De mera información servirá que nos narre el señor Alvéstegui la confidencia que hizo Don Mariano Baptista, ex-Ministro en el Paraguay, al General Ismael Montes. Presidente electo en 1904, expresando que tenía por inevitable la guerra, ya que la Cancillería paraguaya rehuyó abrir conversaciones con él, en 1891, a tal extremo que tuvo que dejar en Asunción, un memorandum resumido de los títulos coloniales de Bolivia.

Prueba de que existía belicismo activo en el Paraguay es la captura armada de Puerto Pacheco solo tres años antes, en 1888.

Que el señor Baptista, una vez Presidente, ordenó al Prefecto de Tarija, D. Leocadio Trigo fundar los fortines Ballivián y Guachalla, que el Presidente Montes fue el Mandatario que inauguró la política de "pisar fuerte en el Chaco" -frase que se atribuye a la obsesión de Salamanca-; que el General Pando quiso emprender una campaña armada en 1901, sobre el Pilcomayo, para definir las cuestiones con el Paraguay y una vez asegurado el éxito en la región del Acre; que Saavedra ordenó fundar nuevos fortines avanzados hacia el este y penetrando hacia el noreste; en fin, toda esta acción obedecía a la urgencia de ejercer actos de dominio y de posesión y no podía tratarse seriamente de verdaderas operaciones militares bélicas.

Lo que ocurrió, en realidad, es que ambos países trataban de ejercer actos de posesión o dominio en el Chaco, en la banda occidental del río Paraguay. Bolivia, porque tenía confianza en sus títulos de derecho, emanados de la Corona de España; el Paraguay, porque tenía a la mano la ocupación provechosa de esa banda, de modo que todo acto posesorio sería ventajosamente invocable en caso de controversia, además de productivo.

El error imperdonable fue el de suscribir el protocolo Pinilla-Soler en 1907, durante la presidencia del señor Montes, precisamente.

Lo que ocurrió en Buenos Aires, cuando el Paraguay propuso someter a decisión arbitral la interpretación del sentido jurídico del STATU QUO, proposición que Salamanca quiso aceptar ipso-facto, en la convicción de que se trataba del Utipossidetis Juris, fue que los paraguayos se referían a la posesión de facto y nó al derecho mismo; es decir, consolidar sus conquistas realizadas hasta ese entonces, de acuerdo al protocolo Pinilla-Soler, desentendiéndose del derecho a la integridad del Chaco. Reposaba en la seguridad de que los árbitros eran devotos del utipossidetis fáctico, como el Brasil.

Es ilusorio, entonces, decir que "la magistral clarividencia de Salamanca le hizo comprender que la aceptación del arbitraje disipaba para siempre el temor de una guerra en el Chaco -si la guerra ya estaba decretada de antaño, como lo remarca el señor Alvéstegui al mencionar la coincidencia de los tres partidos que se habían turnado en el ejercicio del poder- ya que el arbitraje a que fue emplazada Bolivia no se refería a la cuestión de fondo sino al Utipossidetis de Facto, que garantiza el valor posesivo de sus penetraciones y ocupaciones territoriales que se darían por válidas a tiempo de suscribir el acuerdo.

El rechazo que mereció del gobierno Siles y del H. Congreso Nacional significaba no dar aceptación a las ocupaciones militares del Paraguay ya amenazando la defensa central boliviana, como dice Alvéstegui textualmente: "Cuando en marzo de 1931, el doctor Daniel Salamanca asumió el gobierno de la república, la situación de hecho existente en el Chaco presentaba condiciones adversas para Bolivia, muchísimo más graves que en las situaciones anteriores. Dos nuevos fortines, Corrales y Toledo, fundados por el ejército paraguayo, fueron descubiertos mucho más avanzados hacia el oeste que Boquerón. Significaba una seria amenaza contra el centro de la defensa boliviana el fortín Muñoz y también contra Ballivián. Era evidente que el plan paraguayo consistía en capturar estos fortines y coger encerradas dentro de ese círculo a todas nuestras guarniciones". Claro que con ese rechazo no pudo remediarse el daño irreparable que nos ocasionó el protocolo Pinilla-Soler, firmado por el Partido Liberal.

Expresa el señor Alvéstegui que tres partidos que se habían sucedido en el ejercicio del poder coincidieron plenamente en admitir que la guerra era inevitable. Concreta a sus hombres representativos: Baptista, por los conservadores; Pando y Montes, por los liberales; y Saavedra, por los republicanos.

Tal coincidencia habría sido interrumpida por la interferencia del Presidente Siles, con la concurrencia de su gobierno a las Conferencias de Buenos Aires.

Quiere decir, entonces, que los tres partidos que coincidieron en aceptar que la guerra era inevitable, insistieron en el error de confinar a pequeñas guarniciones en puntos sin conexión ni socorro posibles, inermes y expuestos a perecer sitiados por la sed y por el hambre, tragedia que no tardó en ocurrir en Boquerón. Este gravísimo error fue la prefabricación de los corralitos, mal que nos pese.

LA INTERFERENCIA DEL DOCTOR HERNANDO SILES TIENE LA VIRTUD SIN REPLICA POSIBLE DE NO HABER COINCIDIDO CON EL ABSURDO GENERALIZADO; de haber visto las peligrosas circunstancias que rodeaban el Chaco reaccionando radicalmente contra una política de apoltronamiento que nada bueno podía ofrecer. Había que organizar la defensa nacional en gran forma, seriamente, capacitando al país a enfrentar todas las eventualidades.

Si bien compartió la convicción de la inminencia de la guerra, es temeraria y festinatoria la afirmación del señor Alvéstegui que atribuye a Siles "haber ido más allá que los otros presidentes no solo autorizando la ofensiva para enero de 1930 sino que la guerra fuese iniciada por el ejército de Bolivia".

Es desaprensivo el lanzar semejante afirmación, pues es sabido que las contramedidas adoptadas en gran escala por el Presidente Siles estaban recién en ejecución en 1930; la construcción de los caminos de penetración al Chaco-Tarija-Villa Montes Sucre-Padilla-Muyupampa-Camiri, Cochabamba-Samaipata-Santa Cruz, y la adquisición de material bélico suficiente para ganar la guerra, medida, ésta última, que finalmente acabó por malograrse en parte, como se dirá, por culpa exclusiva de los políticos republicanos y de los militares.

Mal podía dejarse llevar por la impaciencia, el Dr. Siles, cuando sabía que en pocos meses más el país estaría tan bien equipado y sus comunicaciones con el frente abiertas al servicio pesado de transportes que habría podido rechazar victoriosamente cualquier intento de invasión armada. Lo de las claves reservadas del Estado Mayor General, que fueron descifradas por agentes del Paraguay, sea cierto o no lo sea, no fue más que un accidente, del cual se pretende arrancar conclusiones osadas y antojadizas.

Al comentar el episodio de Fortín Vanguardia, que fuera ocupado por los paraguayos, Alvéstegui encuentra malo que el Presidente Siles hubiese ordenado la toma de fortines paraguayos en represalia, agregando que ello era "propiamente un seguro paso a la guerra".

Es decir, Alvéstegui se empeña en demostrar que fue Siles el co-autor de la guerra -ya que para él el autor principal y llamémosle reo confeso sería el General Osorio- puesto que fue más allá que los otros presidentes no solo autorizando la ofensiva para enero de 1930 sino disponiendo que la guerra fuese iniciada por el ejército de Bolivia, y como represalia por la toma de Vanguardia y Vitiones ordenó la toma de los fortines Rojas Silva y Coronel Martínez, sobre el Pilcomayo, considerando esta reacción lógica seguramente como "otro peligroso paso a la guerra".

Mientras atribuye un furente belicismo al doctor Siles, incurre en falta de hidalguía y de rectitud de juicio histórico al no añadir que Siles, en cambio, supo sortear también diré que con "magistral clarividencia y talento" el peligro de la guerra, ganando para Bolivia la única batalla diplomática que tiene ganada en toda su vida ante organismos internacionales, pues el laudo del Tribunal de Conciliación y Arbitraje de Washington condenaba la agresión paraguaya, obligando al Paraguay a reconstruir y devolver Vanguardia y Vitiones con carácter previo, para que después Bolivia devuelva Boquerón.

Lo lamentable es que el doctor Salamanca, confrontando un caso parecido, con el ataque a un fortín paraguayo en Laguna Chuquisaca, no hubiese logrado sortear diplomáticamente el incidente con el mismo talento y clarividencia que le eran característicos, conduciendo al país, en cambio, a la tragedia de la guerra y de la derrota. Bien es cierto que en el caso de Vanguardia Bolivia fue el país agredido, mientras que en Laguna Chuquisaca fue un fortín paraguayo, el mismo que, empero, se encontraba en territorio boliviano no litigioso hasta antes del funesto protocolo Pinilla- Soler, es decir, hasta 1907.

Y más lamentable aún es que su biógrafo, señor Alvéstegui, atribuya este caso a la obstinada resistencia del General Osorio y de los militares a cumplir las órdenes de evacuación del fortín paraguayo tomado contra sus instrucciones en Laguna Chuquisaca y recuperado luego por fuerzas paraguayas. Era la guerra que se encendió por estos "accidentes" de rutina disciplinaria, estos casos de guardia nacional sino civil, en los cuales, empero, concentra Alvéstegui, todas las responsabilidades históricas del tremendo crimen de la guerra.

Enfocando puerilmente las responsabilidades resulta -siguiendo el discurso del señor Alvéstegui- que en el caso del Dr. Siles, no se inició la guerra por iniciativa del ejército boliviano, en 1930, por el accidente de haber sido descifrada la clave reservada del Estado Mayor General por agentes paraguayos; en el caso del Dr. Salamanca, se inició la guerra porque el General Osorio desobedeció sus instrucciones de desocupar Laguna Chuquisaca y fundar otro fortín lejos del paraguayo y, por añadidura, mintió al Presidente Salamanca y informando que se había construido ese nuevo fortín. Alvéstegui dice mente: "A la desobediencia se sumó la mentira".

Un legítimo defensor del General Osorio, el Dr. Juan Antonio Osorio, ta a este ex abrupto transcribiendo cumplidamente el siguiente párra bro mencionado: "Asimismo anota en las Conclusiones (pag. 118) el 25 cuando todavía se podía evitar la guerra, pedí con insistencia al presid lamanca) la acción diplomática antes que la represalia. Y su respuesta "debía seguir el camino del honor boliviano", es decir, el camino impu la presidencia, de la guerra ciega y sin preparación".

Y revela, el Dr. Osorio, que en 1933 "es decir más de un año del de la Laguna Chuquisaca, en tan largo lapso hubieron dos organismos cionales que pudieron amparar nuestra situación. El Senador Fabián V vez decía en el Congreso: "La Cancillería boliviana dio la espalda a lo neros de la Liga de las Naciones que, en un gesto generoso, vinieron a nos sus buenos oficios (15-XII-32) es de este modo también que contest camente a la Cancillería de la Argentina y de Chile por el delito de hab llegar al gobierno boliviano las conclusiones de la Conferencia de (1-II-32)".

Las dos proposiciones de paz o mediación señaladas en la respuest Osorio son evidentes y especialmente interesante para Bolivia la fo por los Cancilleres Cruchaga Tocornal- Saavedra Lamas, desde Mend fuera rechazada olímpicamente- como dice el Dr. Osorio, por el gobie viano, no obstante ser favorable para el momento crucial por el que a ba el país, ya que con su aceptación se detenía la matanza y se salvaba del Chaco Boreal.

Ambos casos constituyen una indeleble responsabilidad histórica pa lamanquismo, en el campo diplomático.

En cuanto a las revelaciones del General Osorio sobre su diálogo co sidente Salamanca, relativo al "camino del honor nacional", tiene en su el valor que el periodista Alvéstegui concede a sus palabras cua "los conceptos del General Osorio tienen, dada la elevada función que una autoridad irrecusable".

Es pues irrecusable la afirmación de que se le ordenó "seguir el ca honor nacional, es decir, el camino impuesto por la presidencia, de la gu ga y sin preparación".

Todo este comentario gira en torno a la urgencia que parece tener Alvéstegui, de disipar ese ambiente preñado de sombras que existe en en lo tocante a las responsabilidades del doctor Salamanca, pero el nob ño de salir en defensa del amigo y paisano -aun cuando sea acusando a s país como agresor- no justifica formar juicios apriorísticos a través lles más o menos graves.

Si hemos de hablar de responsabilidades de la guerra del Chaco, com el señor Alvéstegui en "El Diario", de 14 de enero último, no nos det a buscar al autor de la primera chispa, del primer fogonazo, sino a los responsables de las causas que determinaron la guerra y más que la gue ma- que estamos de acuerdo en que es un fenómeno social que obedece a plejo de causas conocidas, determinantes o insospechadas, que no de la voluntad de un solo hombre- a los grandes responsables de la derro recida y de las funestas consecuencias que de ella se derivan.

Para concluir este comentario nos referiremos a una anécdota de que no se divulgan. Fue en los días eléctricos de la toma de los fortines dia y Vitiones cuando el Presidente Siles explicó a la opinión públic se podía ni se debía pensar en ir a la guerra con el Paraguay en aquellas tancias, porque resultaba rayano en la estupidez el querer precipitar un armado internacional cuando se carecía de caminos y de vías de com en general y cuando solo se contaba con 50 fusiles Mauser alemanes fortín y una batería de artillería Schneider Creusot del tiempo de la M litar Francesa, por todo armamento; cuando para llegar a los fortine comayo se tardaba seis meses y había que atravesar determinado t territorio argentino, por falta de un camino propio, etc.

La histórica respuesta del doctor Salamanca, Jefe de la Oposición habría sido en sentido de que si se tardaba seis meses para llegar a fortines avanzados, nada era más fácil que salir seis meses antes. Dixit.

Este es uno de los puntos insalvables en que el doctor Siles no podí dir, por mucho que el Maestro lo haya dicho, con los tres partidos tr les que estaban seguros de que estallaría la guerra, pero que se cruzaba zos, limitando su actividad a enviar confinados a los llamados fortines data, factura y penetración, a nuestros jóvenes conscriptos, librados a suerte.

La anécdota quedaría incompleta si no se recordara que a las turbule nifestaciones callejeras en La Paz- como en toda la república-, pidiend rra a gritos, el Gobierno optó por encuartelar a una centena de vocir exaltados promotores, uniformarlos, y hacer el ademán de enviarlos a embarcándolos en el primer tren a Oruro. ¿Que prueba más elocuente ca quiere el señor Alvéstegui de que el Dr. Siles no quería la guerra ni a últimos días de su gobierno?

Me remito al pueblo de La Paz que es el testigo de lo ocurrido, por que parezca.

ESMERALDA

Por CARLOS SAAVEDRA PEREZ V.

LAS DESPEDIDAS son siempre tristes y melancólicas, aún la del presidiario que recobra la tantas veces soñada libertad. Se despide con lágrimas en los ojos de los compañeros de cautiverio y de la gris mole del presidio, que lo retuvo entre sus paredes durante muchos años.

Yo estaba despidiéndome y dando el último adiós a la única novia y amante que supo cautivar mi corazón, a la que me entregué íntegramente y recordaré el resto de mi existencia, ansiando por el retorno a ella. Fué mi gran amor la selva boliviana mi amante esmeralda con la que pasé noches sofocantes y húmedas de amor, bajo una luna enorme y complaciente que iluminaba nuestro idilio.

La noche de mi despedida, se presentaba azul y fresca,Echado en mi hamaca, aguardaba el radiante aparecer de la luna en el horizonte. Era poco más de las siete de la noche, y cuando en las ciudades del altiplano era ya noche cerrada y oscura, en la selva recién estaba muriendo el crepúsculo y era la hora propicia para la meditación.

Estaba también, dando el adios a dos años pasados errando por la selva, cientos de kilómetros alejado de la civilización *y cerca de la frontera con el Brasil*. Me pareció que recién el día anterior, había llegado huyendo de la sociedad.

Mis pensamientos estaban dedicados esa noche a traer al recuerdo, cada detalle, cada momento, cada minuto de felicidad, o amargura y angustia que pasé en la selva, perdido mi rastro en sus infinitos caminos.

Recordaba que en mis años mozos -Cuantos han pasado ya- había oído relatos de la selva. Oía fascinado esas historias, y deseaba ardientemente conocer algún día esas tierras que me pintaban tan llena de misterio y leyenda. En mi imaginación me veía yo navegando por sus anchos y caudalosos ríos, adentrándome en su espesura y trabándome en lucha fiera con los indios o animales feroces, descubriendo y haciéndome famoso, mostrando al asombrado mundo alguna perdida ciudad. Cuanto soñó mi juvenil mente. ¡Y que lejos estaba entonces de imaginarme que el destino me tenía ya marcada la ruta del exilio que me iba a conducir a las soñadas tierras y en las cuales iba a dejar mi fé y mi esperanza, perdidas en sus lejanas plataformas verdes o en el recodo de alguno de sus ríos!

La luna empezó a mostrar su inmutable y tranquila faz, y cuando estuvo alta mostrando su enorme y rojiza cara en el cielo sin estrellas, me sentí tanto o más solitario que ella. Mientras los insectos mezclaban su canto rumoroso y el guajojó dejaba oir su triste canto en la lejanía, repasé mi vida hecha de fracasos y dolor, siempre solo, sin padres ni amigos donde hallar consuelo en las horas de desesperanza y aflicción.

Había tenido antes, un amor inseparable cual era la soledad, a ella la suplantó en mi corazón la selva misteriosa, mi amante esmeralda y enervante. Había pasado con ella dos años y durante ese tiempo, olvidé ciertas cosas que en la sociedad se llaman conducta y moral, pero que en la selva pierden todo su significado. Mi amante me enseñó que con ella nada valían muchos conceptos y en cambio me enseñó varias otras para poder sobrevivir en su seno, a que veces me orimian el espíritu y me parecían despiadadas y brutales.

Me estaba despidiendo, pero estaba seguro que volvería a ella. Sabía que volvería, mi alma pediría y sollozaría por el retorno. No me conformaría y seguiría gimiendo, despertando sobresaltado en mis noches de pesadillas al invisible llamado de la selva, que me taladraría el espíritu y me golpearía incesantemente el cerebro.

La selva, mi amante esmeralda, me abrió sus gigantescos brazos y me recibió en ellos ya para siempre, cambiándome totalmente. Nadie hubiese podido reconocer ahora, al antes feliz y despreocupado hombre, ni al culto y fino concurrente a las veladas y reuniones en la Blanca Sucre. Había cambiado mi amante me había transformado totalmente y me había hecho como ella quiere que sean sus compañeros.

La locura verde cambiaba a las personas, hacía tambalear las convicciones más firmes, hasta hacerle perder la conciencia y lo hacía un animal más que no sabía distinguir entre lo bueno y lo malo, que tenía que vivir matando para sobrevivir y dispuesto a morir cualquier momento, tal como las criaturas salvajes de su seno.

Y el embrujo de la selva es eterno y podersoso, embruja y hace que el que la abandona, vuelva desesperado a su seno a seguir sufriendo y maldiciendo andando sin ningún rumbo por su espesura sofocante, siguiendo el cauce de sus ríos, buscando en sus ignotas y perdidas playas bajo un sol de fuego mirando ansioso el verde horizonte con ojos secos y enfebrecidos, buscando... buscando qué? ¡Nada! ¡Todo! ¡Porque en la selva hay todo y hay nada también!

Se mezclan los conceptos más opuestos hasta formar un cuadro indescriptible donde es imposible distinguir donde comienza la vida y donde la muerte, donde el infinito y donde la nada, **donde el principio y el fin de las cosas** que van unidos y confundidos en un vertiginoso y embriagante remolino verde, que gira llevándonos en su implacable corriente que nos lleva a la destrucción. Vemos con desorbitados ojos su espantosa belleza, oimos fascinados el sordo retumbar del poderoso choque de las fuerzas que nos aniquilarán y rugimos contagiados de la verde locura, lloramos y furiosamente nos limpiamos las lágrimas mientras clamamos enloquecidos por llegar pronto al vórtice de la destrucción.

Yo volvería, estaba seguro de ello. Había decidido reintegrarme a la sociedad que seguramente había olvidado en esos dos largos años, pero ya todo me parecería falto del interés vital que encontré en mi amante esmeralda. Me sentiría incómodo entre bien afeitados y solemnes rostros que me mirarían con gravedad no exenta de lástima o desprecio. ¿De que podría yo hablar con ellos? ¿Qué saben de los dramas y de las serenas bellezas que nos brinda la selva?

¿Y podía yo relatarles a ellos algunos casos y verídicas historias que ocurren en lo profundo de la selva, sin que ellos me dirijan miradas inequívocas en las que se leyeran la incredulidad?

Me había quedado yo, unos cuantos kilómetros antes de una casucha en la que vivía solitario también, pero más próximo a los ranchos del lugar, un hombre cuya historia conocí,porque antes de adentrarme en la selva, había yo trabajado en un aserradero cercano a su casucha. Era un hombrecillo pequeño y de nerviosos gestos que se fue a la selva, escapando de la venganza de la familia del hombre que mató a tiros una noche en la que se encontraban ambos, entregados a una descomunal borrachera que ya tenía varios días de duración.

Podía haber llegado ese mismo día hasta la casa del hombrecillo, pero preferí detenerme antes, para estar a solas y tranquilo en la despedida de **mi amante esmeralda.**

¡Cuanto sufrí esa noche por la separación! Abrazado de un árbol y mirando su horizonte, le prometía una y mil veces, que regresaría a ella pronto.Al día siguiente me levanté temprano y emprendí el camino. En un gesto infantil y romántico colgué mi viejo reloj en una rama, como prenda de que algún día tendría que venir a recogerlo.

Andando con lentitud y no deseando llegar nunca, me aproximé al chaco del solitario hombre, por donde tenía que pasar forzosamente ya que el camino pasaba por allí. El chaco era de considerable tamaño y se encontraba sin cultivar, aunque era notorio que lo mantenía más o menos limpio. Esquivando los troncos secos y plantas que me

(Pasa a la pág. 4)

DEBER Y PRINCIPIO DE AUTORIDAD

Por GUILLERMO GONZALEZ DURAN

Inglaterra espera que cada
uno cumpla con su deber.
NELSON en Trafalgar

ES DE INDUDABLE REALIDAD el hecho de que cada hombre, ante el juicio ajeno, que le da asentimiento o le muestra su repulsa, es hijo de sus acciones,curiosa e incontestable verdad, si bien opuesta, justicieramente compensatoria de la opinión que afirma que cada cual es padre de sus obras.

Si es cierto que el índice que señala nuestros méritos o deméritos es el del peso y valor de lo que producimos y podemos mostrar al mundo, nuestra importancia, como ruedecillas del engranaje colectivo se ajusta a eso, aunque el realizarlo dependa de nosotros y ocurre que este hacer es el que nos de la fama, buena o mala, que nos acompaña y que tiende a desbordar del continente que le ofrecemos mostrándonos mejores o peores de lo que somos con una innegable influencia ejemplarizadora, que si en el hombre común. el llamado "hombre-masa" es insignificante (en ningún caso mala), va, a medida que sube la categoría espiritual, creciendo en magnitud, hasta alcanzar en un momento dado dimensiones tales que se convierte en una fuerza social suficiente a señalar nuevas rutas a la Historia, conmover estructuras y precipitar la declinación de una cultura o mostrar en el horizonte la aurora de una nueva.

Parece que a la Naturaleza sólo le interesan las obras, aunque sus autores para generarlas, deban ser sometidos muchas veces a dramático sino como si se tratase de simples cañas de azúcar convertidas por compresión en bagazo seco e inútil después de haber entregado todo su zumo. Y sólo las obras son perdurables. Dice Franz Tamayo: "La influencia real de Don Quijote es mayor que la del mismo Cervantes a no ser que se identifique a ambos lo cual sería falso e injusto". Y así resulta otra curiosidad: la de que no se conocería quizá ni el nombre de Cervantes si no fuera por las hazañas del célebre Caballero de la Triste Figura.

Es también indudable que la mejor escuela de pedagogía es la del ejemplo, que sigue a quienes lo dan por calles y plazas, templos y asambleas políticas con la misma obstinación de la sombra al cuerpo, de tal manera que el comportamiento de cada cual es algo que viene, por decirlo así, a borrar su opacidad y le da transparencia, descubriendo, en ocasiones una burda bilaza, o mostrando el brillo de piedras preciosas, que le permite distinguirlo de modo inconfundible.

Y con magnífica oportunidad en nuestras lecturas encontramos este pasaje de Samuel Smiles: "Un señor, que... regresaba una tarde de una reunión -posiblemente mala (!)- se quejó a un gendarme de que era perseguido por un individuo de mala facha. Se le buscó, y ese individuo era su propia sombra".

Ocurre que todo comportamiento social oscila y se mueve entre los extremos de la polaridad que presentan las apreciaciones valorativas cuyas notas, en lo negativo rozan y conviven con el error, el pecado, la cobardía, la pérdida del sentido ético, mientras las otras señalan cumbres radiantes de verdad, santidad, belleza y justicia.

II

Son las apreciaciones valorativas que cada cual tenga en la vida y sus contingencias las que determinarán su comportamiento, las que irán diciendo quién es él. Y estas apreciaciones ejercen influencia imperativa sobre la conducta, se convierten en fuerzas afectivas que, ganando nuestros sentimientos nos hacen buscar sólo lo que a ellas satisface y rechazar lo que se les opone aunque por otros conceptos sea esto más digno de estima. No de otra manera cede a la tentación de la bebida, por caso quien, no obstante de condenar el alcoholismo encuentra que el le agrada, descendiendo así por la pendiente del vicio. Por iguales razones, siendo el dinero un valor necesario e intercambiable por otros, el soborno resulta un eficaz instrumento corruptor de las conciencias que no han llegado a un nivel ético de plano superior. Bien decía Ovidio: "Video meliora proboque deteriora sequor. (Veo y apruebo lo mejor, pero hago lo peor).

Las concepciones que los hombres y los pueblos se van formando de las cosas comienzan por ser algo no siempre definido y claro. Se acepta con reservas muchos hechos y enseñanzas a lo que contribuye, entre otras cosas, cierta interpretación superficial del evolucionismo según la cual con las necesidades van cambiando las costumbres y la moral, y de esta guisa la gente tiene, diríamos una filosofía flotante como guía de su conducta lo que le da la inestabilidad más peligrosa y le permite a veces, con notorio desplante, justificar su tortuoso proceder.

El hecho que vamos señalando, producto de un formidable sofisma, es tanto más grave para la cultura cuanto tal principio se halla bien disfrazado de verdad prestando así armas a la ignorancia que monta guardia a las puertas de la sabiduría, impidiendo el ingreso de la razón a sus mansiones, y de tan singular suerte la teoría evolucionista cooperada por otra antojadiza intervención de la teoría de la relatividad de Einstein, a quien se le hace decir lo que no dijo, desbordando sus propios cauces, contribuye con dramático aporte a la quiebra e inversión de valores al obscurantismo del siglo y a la vigencia de falsos principios.

III

Es de evidencia inobjetable que los inconmovibles y últimos soportes de toda ciencia están dados por verdades absolutas que resultaría estéril negar si no fuera porque todo intento racional de hacerlo fortifica más la recta razón, que reconociéndolas, se afirma en la excelencia de su salud y bondad lógica. Y estas verdades absolutas de validez universal e inflexible, en todas las esferas, son la suprema autoridad de la Cultura, constituyendo los principios básicos y la condición sine qua non del ordenamiento universal, y, por ende social. No son puras abstracciones especulativas no; tienen una acción directiva tan profunda que ningún proceso se explica sin la referencia necesaria y forzosa a ellas: son los hitos de luz a lo largo de los caminos que ha de recorrer el peregrinaje de todo investigador. Estos hitos se llaman principios, entendida la palabra tanto en el sentido de puntos fijos y seguros de partida como en el de fundamentos inexcusables que garantizan la seriedad de la marcha científica. De ellos deriven en el campo matemático los axiomas que no se limitan a la matemática pura, pues todas las ciencias positivas y prácticas (Física, Química, Ingeniería), en sus fórmulas y procesos obedecen a una regulación numérica inalterable teniendo, por otra parte el vigor de leyes inmutables del pensamiento y de la causalidad, como las que nos dicen que todo ser vivo procede de otro ser vivo, o la que con Descartes señala, como condición del pensar la existencia del ser.

En lo que corresponde al orden moral, los fundamentos principistas pesan sobre el ánimo del hombre quizá con mayor fuerza que en el racional, Si la razón en desequilibrio, no bien informada, deficiente o enferma lleva a errores, la conciencia sensible que no tiene la fortuna de recibir los rayos de la verdadera sabiduría o que ha sufrido una deformación, o no se ha depurado de afecciones negativas de ambición, odio, envidia, fácil presa es de los incentivos de la inmoralidad. Y tanto los errores del mundo racional, como las inmoralidades, producto de una desviada apreciación de valores, llevan a extravíos, descomposición y ruina.

Por muchos y hábiles malabarismos retóricos que se emplee para convencernos de que el orden moral es de circunstancias y evolutivo y cambiante, siendo bueno aquí lo que se considera malo allá, jamás nuestro entendimiento convendrá -aunque las apariencias quieran forzarle a ello muchas veces- en que los principios fundamentales objetivos que rigen el orden ético de las sociedades están sujetos a las veleidades de los hombres y de que cada cual puede imponer su conducta, aunque no se ajuste a esos principios, como un imperativo categórico a la colectividad Siempre la injusticia y el atropello indignarán, del mismo modo que el error plenamente comprobado, perderá la autoridad, el hechizo y el encanto que parecía tener mientras pasaba por verdad; y siempre serán opuestos los sentimientos que se muevan en el alma ante el heroísmo y la cobardía ante la lealtad y la infidencia.

IV

Hay, como complemento, una consideración importantísima que no puede ser soslayada por ningún hombre de bien que entiende que al vivir en el seno de una colectividad, conviene con sus fluctuaciones valorativas y se hace copartícipe de sus alzas y bajas y es la señalada antes: la tendencia ejemplificadora de todo acto humano que se proyecta como una fuerza social concurrente con las demás determinando una variación en la resultante, tanto más acentuada, cuanto la figuración y crédito del que lo realiza sean mayores.

Existe casi una relación directamente proporcional entre la influencia que una persona ejerce en el ambiente y la atención que este presta a sus determinaciones, por lo que viene a ser inclusive la vida privada del hombre público, una vida pública inserta en la trama del acontecer general. Es de esta vida de donde deriva el mayor ejemplo siguiendo el ritmo de las leyes de la imitación, que informan la doctrina sociológica de Gabriel Tarde y que mueven poderosas energías psíquicas como el deseo y la creencia estimulados por la sugestión.

Como quiera que la intuición de la jerarquía de los valores no se manifiesta en todos con igual validez, es misión de los conductores espirituales de los pueblos -estadistas, políticos, sacerdotes, escritores, maestros y padres- sostener con la mayor reciedumbre el imperio de los Principios Inmutables de la Cultura; no opacarlos, no tender delante de ellos espaciosas cortinas que los oculten desviando las rutas constructivas con un encarecimiento admirable demagógico de la Declaración de los Derechos del Hombre, sin ver que esta demanda unilateral, para ser cumplidamente justa, está esperando su gran contraparte, que al dignificarla, enaltezca a la humanidad entera: la Declaración de los Deberes del Hombre (condicionantes de los anteriores) cuyo código es muy sencillo: contribuir al cumplimiento de los valores sociales y no invertirlos por conveniencias circunstanciales y una falsa perspectiva de apreciación que, a la postre, y aún antes resulta negativa y de doble filo.

Esa inversión ataca y vulnera los principios supremos del orden institucional, viniendo a herir y desconocer entre ellos, al propio principio de autoridad, cimentación del progreso y de la paz de las naciones cuya majestad se llama "autoridad moral", gracias a la cual puede mantenerse el equilibrio armónico de las funciones del Estado, y esto es muy digno de estimarse, sin necesidad de compulsión y por su solo reconocimiento, perdido el respeto a aquel principio, desautorizado él, quienes debieran representarlo, y, sin embargo, la han su verdadera legitimidad deben recurrir a la violencia para su restablecimiento sin que siempre los

(Pasa a la pág. 4)

Por BERNARDO BLANCO GONZALEZ

LA EDUCACION ELEMENTAL Y GENERAL EN EL SIGLO XVIII

SE RECORDARA QUE, de acuerdo con LAS PARTIDAS España está formada por tres estados sociales: los "oradores" o sea, los intelectuales, hombres de plegaria y de estudio; los "defensores" o sea los militares profesionales, la nobleza; los "labradores", o sea, los villanos, comerciantes, artesanos, jornaleros y campesinos. Esta doctrina se repite todavía en el siglo XVI ("Otrosy: suplican a V.M. que por lo que toca al bien público se conserven los tres estados de oradores, defensores, o labradores, más del que has necesidad ay es de los labradores, el qual mantiene a los otros. . . ." Cortes de Madrid, 1528, pet. 12, CORTES DE LEON Y CASTILLA Madrid, 1882 IVo. 455). De lo que me voy convenciendo cada día más es de que el "estado" menos importante, y el que menos ha hecho por España es el de los "defensores". España es la obra de los otros dos "estados" aun en plena Reconquista. Y ni que decir, en la Edad moderna,

Y de estos dos que quedan, "oradores" y "labradores", el de mayor calidad y consecuencias es el primero, en la relación que va de la inteligencia a la mano. Ahora bien, decir "oradores" es decir la Iglesia, porque la Iglesia es la fe o base espiritual del pueblo, la educación en todos sus niveles, los intelectuales formados por esa educación, desde los altos dignatarios eclesiásticos, consejeros reales, ministros de la justicia hasta el humildísimo maestro de primeras letras, por fin, la beneficencia pública y privada. De nada de esto se ocupaba el Estado ¿Qué la imagen histórica que la Iglesia ha dejado no es perfecto? Innegablemente, Hay muchos lunares. ¿Y qué en la historia qué institución ha dejado de sí misma una imagen perfecta? Pero es injusto, como lo ha hecho el liberalismo decimonono y el anticlericalismo de comienzos de nuestro siglo en acordarse de sólo los lunares, y rechazar la básica contribución y obra de la Iglesia, en el caso de España, como creadora de cuanto va un poco más arriba de la artesanía o del surco agrícola, de la justicia, de la educación, del arte y de la caridad.

¿A quién corresponde el cuidado de la educación en España? Veamos LAS PARTIDAS. Distinguen dos clases: el universitario, que divide en "estudio general (a cargo de "maestros de artes", que enseñan "artes", así como de gramática, et de lógica, et de retórica, et de arismética, et de geometría, et de música et de astronomía". PARTIDA II, xxxi, I. O.) en estudio del Derecho, "que ha maestros de decretos et señores de leyes; et este estudio debe seer establecido por mandado de papa, ó de emperador, o de rey". (Id.); y el "estudio particular":

"La segunda manera es à que dicen estudio particular que quier decir, tanto como quando algunt maestro amuestra en alguna villa apartadamente à pocos escolares; et tal como este puede mandar facer perlado ò concejo de algunt logar". (Id).

La educación primaria y secundaria de la Edad moderna cae dentro de éste concepto del "estudio particular" definido así por LAS PARTIDAS. En otros términos: es una función estrictamente privada y local, bajo la jurisdicción del prelado de la diócesis y del ayuntamiento local. En la NUEVA y en la NOVISIMA RECOPILACION DE LEYES hallamos abundante reglamentación sobre Universidades sus autoridades y estudiantes, y sobre el ejercicio de las profesiones llamadas liberales, pero toda ella es posterior à la Edad Media; sólo constan dos leyes anteriores una de Juan IIo (1436) y otra de Enrique IVo (1458) la primera con relación a la Universidad de Salamanca y la segunda a la misma y a los "Estudios generales" de Valladolid Solamente en el siglo XVIII y con los Borbones, comienza a legislarse sobre educación primaria y general secundaria (NOVISIMA RECOPILACION VIIIo, Io.: "De las escuelas y maestros de Primeras letras y de educación de niñas"). La enseñanza primaria queda sindicalizada en la Congregación de San Casiano, a cuya Hermandad y Cofradías pertenecerán todos los maestros, gozando correlativamente de los privilegios inherentes a los que se dedican a las "artes liberales". Los títulos serán extendidos por la Real Cancillería (ley I, 1740, 1742, 1743). Esto, en la Corte. En provincias, los postulantes serán examinados por el Corregidor o el Ayuntamiento y se informará a la Congregación de San Casiano, en Madrid para proceder según la ley I (ley II, 1758, 1771). En 1780, extinguida la Congregación, se la reemplaza con el Colegio Académico de Primeras Letras, reglamentado con bastante detalle (leyes III, IV, VI, 1780). En 1804, se concede libertad de pertenecer o no al Colegio Académico, pero se deben cumplir ante él los requisitos de examen, y el título es extendido, como siempre, por la Real Cancillería (ley VII, 1804).

Ni al tratar de la Iglesia ni al tratar de los Ayuntamientos, se legisla, sobre la obligación de educar, pero va sobreentendida la contratación por el Ayuntamiento de un maestro de primeras letras, así como de un barbero-cirujano de un boticario y de un carnicero, todo lo cual queda bajo la vigilancia del corregidor:

"Ha de tener mucho cuidado con las casas de los niños de la doctrina, y saber como son tratados...." (NOV. RECOP. "Ordenanza de corregidores", 1648).

He aquí un cuadro estadístico muy completo del Censo de 1797; las iniciales se explican al pie del cuadro que da el detalle de poblaciones, escuelas primarias y colegios secundarios.

	C.	V.	L.	TP.	TE.	EV.	MV.	AV.	CL.	TV.	EN.	MN.	AN.	CL.	TN.	CL.
TOTALES	148	4716	14525	19389	11156	8704	8962	304613		890149	2303	2575	88513		843871	149
T/16 años								12543		445075					421935	
T/12 años								292070		445075			88513		421935	
Alava	1	89	69	159	169	106	106	5929	36	3092	3	3	60	20	2783	--
Aragón*	12	273	87	372	829	725	636	24782	34	29313	100	167	68.00	68	26896	4
Asturias*	1	74	26	101	37	31	32	1550	50	17575	4	4	82	21	15506	2**
Avila	1	88	192	281	195	174	174	4415	26	5083	19	19	1308	70	5111	2
Baleares	5	37	36	78	104	60	60	2298	38	8638	43	43	1207	28	8419	1
Burgos	7	590	1191	1788	962	924	928	22636	25	21430	35	35	1456	100	20506	3**
Canarias	3	6	151	160	169	150	150	3300	22	8744	18	18	1400	82	8179	1
Cataluña*	11	334	1168	1513	713	585	596	24670	42	30933	113	137	3967	35	32484	15**
Cordoba	4	55	1	60	141	99	119	6930	70	10181	26	46	1599	62	9750	16**
Cuenca	2	245	79	326	376	341	344	9621	28	11019	34	45	,930	27	9769	1
Extremadura*	7	231	69	307	431	308	436	12774	41	19104	119	144	4286	36	16585	4
Galicia*	7	106	371**	484	654	561	567	14533	26	45584	89	94	1699	19	47283	4**
Granada	18	187	150	355	613	326	328	14271	44	29239	287	290	6210	22	27325	--
Guadalajara	2	191	118	311	258	241	241	6890	29	5296	15	15	327	23	4941	2
Guipúzcoa	2	60	14	76	109	74	74	3451	47	4375	35	35	1206	37	5275	--
Jaén	5	61	12	78	176	96	98	4432	46	8615	76	76	1796	24	7412	4**
León	2	271	849	1122	422	400	400	8807	22	10701	22	22	2400	11	10550	--
Madrid	-	72	17	89	118	87	85	2924	34	2668	31	31	784	25	2491	--
Madrid Villa	-	-	-	-	177	33	65	5776	170	5182	79	92	3145	40	4905	65**
Mancha Lab	2	84	10	96	199	114	116	4735	42	8594	85	85	950	10	7609	--
Murcia*	6	59	1	66	165	121	124	7615	63	15809	43	85	2194	51	14366	1
Navarra*	9	145	675	829	358	303	311	11096	37	9681	55	60	3308	60	8949	--
Palencia	1	131	175	307	208	198	200	6415	32	5384	7	7	1093	156	5075	3**
Salamanca	2	146	519	667	257	237	239	7422	31	9472	13	13	412	32	9058	7**
Segovia	1	107	296	404	312	290	290	7360	25	7031	20	20	1808	91	6792	2**
Sevilla*	15	163	24	202	799	431	442	18907	44	31365	395	410	11070	30	29999	--
Soria	4	134	220	358	500	486	486	11440	24	8874	14	14	1186	85	7951	--
Toledo	2	229	63	294	373	171	169	6967	41	14493	150	150	6562	44	13392	52**
Toro	1	84	215	300	183	178	178	5556	31	4332	5	7	261	53	4085	--
Valencia*	9	196	334	539	729	419	432	21748	52	30972	302	328	13490	45	34498	8**
Valladolid	2	193	199	394	191	167	347	8212	49	6645	18	30	1756	98	6086	6**
Vizcaya*	1	20	87**	108	125	107	117	3989	37	4873	18	18	964	54	4528	--
Zamora	1	54	148	203	96	79	79	2102	30	3102	18	18	220	12	2526	--

C; ciudades; V; villas; L; lugares; (incluyo solamente las poblaciones urbanas o semiurbanas; además de ellas hay aldeas, granjas y cotos redondos, que son rurales); TP: total poblaciones ; TE: total establecimientos; EV: escuelas primarias de varones; MV: maestros de estas escuelas primarias; AV: alumnos varones (cuando la cifra excede de la correspondiente en TV, indica el excedente probable de niños mayores de 12 años, y cuyo total se da más arriba: 12542) CL: alumnos varones por escuela; TV: total de varones de 7 a 12 años; EN: escuelas primarias de niñas; MN: maestras de estas escuelas (no hay, por supuesto coeducación y en las escuelas de niñas todo el personal es femenino); AN: alumnas niñas de 7 a 12 años; CL: alumnas niñas por escuela; TN: total de niñas de 7 a 12 años; CL: colegios de educación primaria y secundaria general de humanidades;

"Aragón: 2v., 2n. Asturias1 v., 1 n.,Burgos 2v., 1n., Cataluña 9v., 6m., Córdoba: 2v., 14n.; Extremadura: 3v., 1n., Jaen: 3v., 1n., Madrid Villa: 26v., 39n., (se incluye el Real Seminario de Nobles, que es de varones); Navarra: 2v., 1n., Salamanca: 1v., 1n., Toledo: 49v., 3n., Valencia: 5v., 3n., Valladolid: 5v., 1n.,

* Aragón; es reino, 3 provincias. Asturias es principado; Cataluña es principado, 4 provincias; Extremadura es provincia, con dos provincias; Galicia es reino 4 provincias; La Mancha o Ciudad Real; Murcia es reino, 2 provincias; Navarra es reino; Sevilla es reino, 4 provincias, Valencia es reino, 3 provincias; Vizcaya; es señorío;

** Galicia cuenta además con una división rural llamada "feligresía" (2105); Vizcaya llama "anteiglesias" a lo que en otras provincias se llama "lugares";

n Burgos es reino, 3 provincias; Córdoba y Jaén son reinos;

Todos estos establecimientos están clasificados como "Casas de Caridad", es decir, de enseñanza gratuita, o de contribución mínima voluntaria; sus gastos los paga la diócesis y/o la municipalidad (ayuntamiento). No incluyo en las cifras de alumnos los de los colegios. Son auxiliares de la enseñanza oficial, las escuelas o clases atendidas por frailes y monjas en sus "casas", de las que hay 2051 conventos de frailes y 434 conventos de monjas (sin las "casas" de comendadoras). Hay además 9 "casas" de Doctrinos, 67 de Expósitos y 41 de Huérfanos.

Comentaré en próximo artículo otros aspectos de este sistema educacional. Ahora sólo indicaré esto: de 421.935 niñas de 7 a 12 años asisten a las escuelas 88.513 (21%) lo que es un poco más que el 10% de las 843.871 jóvenes y niñas de 7 a 16 años de la población de la península; de 445.075 niños de 7 a 12 años asisten a las escuelas 304.613 (69% incluyo los 12.543 varones de más de 12 años) lo que aproximadamente es el 35% de los 890.149 varones de 7 a 16 años de dicha población. Desde luego, es alarmante el caso de las niñas, pero para ser justos debemos no olvidar que el censo proporciona los datos de la educación gratuita y no da los de la educación privada (paga o no) en los conventos, a los cuales deben de haber asistido, por su mayor parte las mujeres.

DIVISION...

(Viene de la pág. 1)

tros tantos limitados mundos que no debían buscar relaciones externas. Esa política fue más acentuada en las regiones mineras. "El indio que trabajaba en las minas tenía una tarea fija, y se le castigaba si no cumplía; debía adquirir sus alimentos y vestidos, el aguardiente y el pan, la coca y las velas para el trabajo subterráneo, en pulperías propiedad de los dueños de las minas" (Víctor Alba, "Historia del Movimiento Obrero en Latino América, pág. 35).

Sabemos que la independencia únicamente innovó el régimen político, sin afectar el econômico y social, o sea que las oligarquías que sustituyeron a los amos seculares, no demostraron interés y no necesitaron cambios sustanciales en la estructura administrativa, La situación creada por los españoles servía tan bien como antes a la explotación de hombres y tierras.

Víctor Alba, citado anteriormente, dice al respecto: "La independencia ha creado las condiciones previas para todos los cambios, pero no ha realizado ninguna transformación sustancial. La propiedad de la tierra sigue siendo feudal; los indios continúan sometidos al propietario; los negros, aunque libertos nominalmente, son esclavos de hecho de mineros y plantadores. La clase media, el pequeño campesino, el artesano son quienes han ganado algo: libertad de comercio, intervención nominal en la política. Durante todo el siglo XIX, esa clase media luchará no sólo por acrecentar su poder, sino por libertar a indios y negros y destruir la oligarquía terrateniente. Representa de hecho los intereses del conjunto de la sociedad latinoamericana".

Las cosas sucedieron de la misma manera en el Alto Perú. Cada uno de los núcleos de población o villas coloniales configuraban focos paracéntricos rígidamente clausurados, donde imperaban los usufructuarios del poder. La Audiencia de Charcas surgió, como núcleo poblado y rico, con el objeto de relacionarlo al Virreinato de Lima. La ciudad de La Paz se fundó como necesario punto intermedio entre los anteriores, habida cuenta de su población y riqueza. Potosí formó por sí mismo un baluarte que agotaba miles de vidas en la explotación del fabuloso cerro. Los abusos y arbitrariedades apenas si llegaban en noticia a Lima, o Buenos Aires posteriormente.

Advenida la república, el cambio político tampoco desplazó a los antiguos amos tanto es así que el Mariscal de Ayacucho nombró al español Infante en su primer gabinete. Los nuevos señores del poder continuaron su vida estagnada, sostenida por la servidumbre en campos y minas, con periódicos sobresaltos por las "sublevaciones indigenales", sangrientamente reprimidas, amén de fieras luchas de banderío político, disputándose honores oficiales de oropel y empleos públicos para los segundones y empobrecidos. Desde comienzos de siglo, con la explotación del estaño y el esquilme de las riquezas nacionales, la degradación de esa clase dominante llegó al envilecimiento, afectando gravemente al sentimiento de nacionalidad. Las voces admonitorias clamaban en el desierto, cuando no eran acalladas ruda o arteramente.

Esos aciagos tiempos podemos y debemos darlos por definitivamente periclitados. Hoy el conjunto social, despertado por recónditas y seculares corrientes supraconscientes, intuye su propio ser como pueblo, como nación y como Estado. La trascendencia incontestable de esas fuerzas es mucho más que una revolución social emergente de reformas institucionales y económicas, y se hace tangible en diversas expresiones colectivas que buscan otros cauces vitales, avisorando nuevos horizontes, en expontánea extraversión hacia las inquietudes ideológicas y conquistas físicas que sacuden al mundo.

Siendo ese el momento històrico, lo primero, básico e inexcusable, es modificar y ampliar la estructura política administrativa, orientándola racionalmente hacia la periferia, de tal manera que determinadas poblaciones del dintorno territorial se transformen en canales, antenas y atalayas de todo el país haciendo que nuestra clausura sea menos clausura, sabiendo, como sabemos, que la soberanía territorial no es ningún concepto abstracto.

No es necesario, pues, acumular razones y más razones para sostener esta ponencia: basta traer a cuento las experiencias pasadas, como argumento definitivo y contundente. En cuanto a la posible objetición que algunos de los pueblos o villas que indicaremos como capitales de departamentos, no reúnen en este momento las condiciones materiales indispensables, cabría contestar que en parecida situación se iniciaron algunos distritos actuales.

Además, negaríamos nuestro evidente avance cultural al suponer que esta iniciativa suscitaría largas, absurdas y bizantinas discusiones, encubridoras de intereses lugareños y aún individuales. Ya no hay "mentes coloniales" en el país, o al menos ya no pesan en el ámbito nacional. Lejos están los tiempos descritos por el andariego español Ciro Bayo en "La Plata Perulera", allá por el año 1882, cuando trabajó como redactor de actas del Congreso reunido en Sucre. Pertenecen también a otra época los debates al estilo del que definió la jurisdicción a que correspondían Cuevo e Ivo, que tuvo contornos de dilucidación internacional. Ni siquiera viene al caso recordar los esfuerzos del diputado tupiceño que en 1928, propuso elevar su distrito a departamento, proyecto que le deparó amargos tropiezos y azás de trompadas. . .

Concluímos, pues que se impone la creación de nuevos departamentos sobre la base de poblaciones que de por sí están reclamando ese papel en el cuadro nacional, y que son: Copacabana, Curaguara de Carangas, Tupiza, Villa Montes, Puerto Suárez y Rivera Alta de tal manera que los 1.098.581 km2 del territorio patrio quedarían eslabonados en 15 distritos.

Llevar a término esta reforma es asunto de una ley sencilla y breve, como son las que en verdad confrontan realidades y necesidades. Este primer paso, esta promoción, corresponde a los Poderes Públicos. La tarea subsecuente y permanente de dar cuerpo a los nacientes distritos, la cumplirían los vecindarios, ¡y vaya si lo harían!- con el entusiasmo y el orgullo de servirse a sí mismos y coronar al mismo tiempo una misión de bolivianidad. La autoridad es estas jurisdicciones estaría en manos de elemento joven inbuido del adelantamiento que comportaría en sí la estructura racional de la nación.

Los servicios públicos primordiales, a los que habría de prestarse mayor atención se entiende que serían educación, salubridad, comunicaciones y en general el control real del elemento humano e insuficiencias de las zonas. El paulatino proceso organizativo se inspiraría en las informaciones y sugerencias de autoridades y organismos locales constituídos al efecto. Ciertos aspectos más complejos como la representación parlamentaria y la administración de justicia, mantendrían provisionalmente su actual dependencia.

He ahí la sugerencia importante, objetiva y lúcida, que nos inspiró la lectura de los dos libros decanos citados al comienzo de esta anotación.

Corresponde dictaminar sobre tal planteamiento en el plano académico a los institutos universitarios, cuya misión permanente es estudiar la problemática nacional de esta hora. Se trata concretamente de la configuración física de la Segunda República, que es menester fisonomizar. La estructura ideal o esencial será materia de otra breve acotación como la presente.

ESMERALDA...

(Viene de la pág. 3)

obstaculizaban el paso, fuí avanzando a la casa, cuando algo me llamó poderosamente la atención, un árbol erguido en medio del chaco. Era un solo árbol con las desnudas ramas alzándose contra el cielo azul. En mi vida en la selva, había visto muchos árboles parecidos, pero este me llamó la atención. En mi veloz imaginación le dí vida, y le ofí quejarse lastimeramente de la crueldad de los hombres que lo mataron, cuando el era un soberbio gigante de la selva, y en su frondosa copa podía dar cabida a multitud de aves que hallaban en él, refugio seguro. Su madera era dura, por lo cual los hacheros en el chaqueo, prefirieron dejarlo en pié, con el triste aspecto que ahora presentaba. De la queja amarga y lastimera, el árbol pasó a la cólera y parecía alzar al cielo los desnudos brazos en muda amenaza. Como se semejaba a ciertos hombres que duramente golpeados por la vida, y sin ánimo de rendirse, prefieren morir de pié con la maldición a flor de labios, inspirando respeto aún después de muertos.

Luego de estas y otras reflexiones, me acerque a la casa. No se veía un alma y nadie acudió a mis gritos. Acercándome a la puerta espié adentro. Nada. El hambre atenazeaba mucho mi organismo, y con la esperanza de encontrar algo de comer, me encaminé a la rústica cocina, donde solamente hallé arroz, unas yucas y un poco de azúcar. Preparé tujuré con arroz, mientras esperaba que llegue el propietario quien recién vino cuándo se ponía el sol, y una bulliciosa y multicolor bandada de parabas pasaba en formación cerrada.

El hombre llegó, con una vieja escopera colgada en el hombro y acompañado de un insignificante perrillo que cuando me vió, empezó a ladrar tal como si lo estuvieran degollando. Acercándose receloso el hombre me miró con el seño fruncido.

- Hola cumpa- dije aproximándome- ya no se acuerda de mí?

El hombre me miró más detenidamente y una sonrisa descubrió los escasos dientes. Con la mano extendida se acercó mientras que propinaba un puntapié al perro, que se alejó aullando.

-¡Pero si es Dn. Luis! Como no lo voy a recordar. Cómo está Dn. Luchito?

- Bien amigo muy bien. ¿Y que tal por aquí?

- De regular pá abajo- respondió- Siempre luchando como podrá ver Ud.

Luego de confundirnos en fraternal abrazo, entramos a su casa y me ofreció asiento, a la par que apoyaba su arma al lado de un viejo fusil de ejército. Charlamos cosas del pasado y él me narró su vida en el lapso de los dos años también, desde que dejé el aserradero. Nada había cambiado, a excepción del personal de trabajadores, lo cual no me extrañó ya que sabía yo que los que van a trabajar en estos aserraderos, son en una gran mayoría, gente que tiene que pasar una temporada alejado de las ciudades y especialmente de las policías con las cuales tienen cuentas pendientes.

- Y usted, Dn. Luis ¿Cómo las pasó?

- Viví feliz...

- Bueno, pero eso no dice nada. Cuénteme como vivió, con quienes, que hizo. No le molesta que le pregunte verdad?

- No, Por qué me molestaría? Estuve en la selva estos dos años.

- ¿Solingo? No encontró ni siquiera una cunumi fea por ahí para compartir su vida?

- Solo, nó -respondí- Tuve una amante, una novia y una madre. Tuve muchos compañeros y amigos en la selva.

El hombre me mira sorprendido. No entiende lo que le quiero decir, y seguramente piensa que realmente tuve a esas personas conmigo.

- Ah, ¿vino su familia hasta aquí a vivir con Ud.?

- Nó amigo. Esa familia me la hice aquí. Y Ud. también la tiene a su lado. Solo es cuestión de que se dé cuenta.

- ¿. . . . . .?

"Imbécil" Pienso. Es que no saben mirar más profundamente a la selva? Para él la selva, es un inmenso monte verde y nada más. Preferí no darle más explicaciones y el silencio se hizo entre nosotros.

Nuevamente vuelve el recuerdo y melancólicamente pensé en mi amante esmeralda a la cual estaba dejando. Volveré. Ya pronto me tendrás entre tus brazos verdes y seré nuevamente tuyo, ya para siempre.

El hombre estaba sentado con las palmas de las manos en el rostro y los codos apoyados sobre la mesa. Tenía la vista fija en la llama del pequeño mechero que nos alumbraba y parecía muy abstraído en sus pensamientos.

Suspiró profundamente y se levantó, dirigiéndose a un pequeño armario formado por dos cajones clavados entre sí, de donde sacó una botella que colocó sobre la mesa con golpe seco.

- Le echemos un traguito D. Luis Si nó los recuerdos nos matarán. Esto es lo mejor para olvidar.

- ¿Qué es? - pregunté -¿Singani?

- Es mi reserva especial, que la saco solamente en grandes ocasiones como esta

Y añade sonriendo:

- Es singani "Guabirá" añejo. Tiene ya tres días de vida conmigo, Viejo ¿verdad?

El hombre ríe fuertemente y la cara se le convulsiona ponidéndose roja. Lo obliga a calmarse una tos que le pone aún más roja la cara. Sirvió el aguardiente en dos jarros y me pasó uno.

- A su salud Dn. Luis.

Miro el fondo del jarro y el olor del aguardiente me repugna. Cierro los ojos y me lo echo a la boca. El alcohol pasó por mi garganta abrasándome las entrañas. Parecía que estaba tragando un pedazo de fierro al rojo vivo. El hombre en cambio, vació su jarro y la paladeó con fruición.

Al caso de unas pocas horas, nos habíamos tomado el contenido de la botella y sentía que la pesadez y el sopor propios de la borrachera, se apoderaban de mis miembros y me embotaban la cabeza. El hombre estaba durmiendo ya en grotesca posición con los brazos completamente extendidos sobre la rústica mesa y por su entreabierta boca salían fuertes ronquidos. Me levanté tambaleante y me acomodé sobre unas bolsas viejas, quedándome dormido en cuanto me ehé.

Desperté sobresaltado sin darme cuenta cabal del sitio en que me encontraba. Algo había caído violentamente produciendo el ruido que me despertó Me incorporé y traté de ver algo en la estancia débilmente iluminada por el mechero que acababa su ración de combustible, iluminaba muy apenas. Sentía una pesadez espantosa que me obligaba a agacharme y a cabecear. Mis ojos se cerraban involuntariamente. Cerca a la mesa pude divisar al hombre con el que había tomado. Estaba con las piernas abiertas y en las manos llevaba el fusil que había visto anteriormente. La sombra del hombre se proyectaba gigantesca en la pared y oscilaba cuando el viento que se colaba por la abierta puerta, hacía oscilar la llama del agonizante mechero. Algo ví en él, que venciendo el sopor que me dominaba, me obligó a encogerme en mí mismo.

Su cuerpo temblaba y apretaba fuertemente el fusil, mientras atentamente trataba de escuchar algo que no oía yo. Los ojos estaban entrecerrados y su respiración anhelante abría y cerraba rítmicamente las aletas de su nariz.

Como un relámpago, vino a mi mente embotada aún por los vapores del alcohol, el recuerdo de ciertas veladas advertencias sobre la rara conducta del hombre, del cual aseguraban que estaba loco. Sentí temor al encontrarme solo a su merced sin ningún arma para defenderme si me atacaba.

Podía matarme impunemente, sin nadie a más de 10 Kms. a la redonda que pudiera defenderme. Recién entendí el por qué del temor de los obreros del aserradero, a dormir o pasar de noche por la casa del loco en la que me encontraba.

De pronto el hombre lanzó una exclamación y salió velozmente. Pasó por mi lado sin verme y cayó pesadamente al tropezar con una banquilla. Se levantó maldiciendo y salió gritando:

- ¡Malditos! ¡Desgraciados! Sé que están aquí. Salgan y no se escondan como mujeres ¡Mátenme!

Disparó el arma a las sombras y cada fogonazo iluminaba la selva negra y silenciosa. Disparaba ciegamente en cualquier dirección y retumbaban en el silencio nocturno varios disparos.

- Salgan y peleen cobardes ¡Cobardes...!

Le contestaba burlón el canto de un somormujo. Pensé que tenía que alejarme rápidamente. La borrachera se me había pasado como por encanto y vistiéndome el raido pantalón, traté de salir en silencio. Debía escapar donde sea, lejos del hombre enloquecido. Cuando estaba en la puerta, tropecé y el hombre oyó el ruido. Nuevamente descargó su arma, y esta vez en la dirección en la que me encontraba, obligándome a entrar a la casa nuevamente en busca de refugio.

De un manotazo apagué el moribundo mechero y me agazapé bajo la mesa.

- ¡Ajá! ¡Con que estaban en mi propia casa!

Escuché el típico ruido metálico del cargar el arma y poco después los proyectiles perforaron las tablas de la pared y se perdían con un silbido estremecedor.

Me acordé que en el oriente, tienen entre el techo y la pared, una aberturas destinadas a ventilarla, bí y descolgándome, emprendí carrera. Corrí desenfrenadamente, pezando y cayendo en la oscuridad la noche. Las ramas y espinas me rían los brazos, mientras yo huyendo desesperadamente. Se oían algunos disparos más y luego reinó silencio, mientras yo seguía mi carrera.

Cuando consideré que estaba yo tante distancia del demente me caer al suelo extenuado, y sudo con el corazón latiéndome tan fu que parecía salírseme del pecho.

Tuve que dormir el resto de la che en la selva. Muchas veces me pertó, por las pesadillas en las q hombre todavía me perseguía con sil vomitando fuego en mi direc

Seguramente el hombre en mo su borrachera, pensó que los la res del hombre que mató, estab tomar venganza. Pensé que no h capatoria posible cuando la con no está tranquila y atenazea el e

Luego de mucho andar al sig día, llegué al aserradero en el bía estado antes y trabajé en de facturas y papeles.

(Cont

NUEVA ACLARACION...

(Viene de la pág. 1)

la información del P. Altamirano, que afirma en su Historia de Moxos (edición del año 1891, La Paz, página 159) haber nacido en Hedravilla, paraje de Castilla la Vieja, llamado tierra de Campos, porque también alude a sus familiares que residían en esa misma región y es posible que cuando visitó como Provincial Moxos haya escuchado los recuerdos que pudo hacer del solar nativo a los tantos años de encontrarse ausentes, en momentos de íntima confidencia. Otros han escrito que nació en Tiedra, provincia de Valladolid Obispado de Zamora, siendo menos probable lo que copia Limpias en su libro, que nació en Salamanca.

Refiriéndonos siempre al P. Marbán, Limpias dice en su libro (página 11), que en 1859 se descubrió en la antigua misión de Loreto una piedra grabada con una inscripción que hacía referencia a la obra misional cumplida por ese insigne jesuita en Moxos, cuyo texto transcribe, pero sensiblemente lo copiado no guarda conformidad con lo que hemos leído en dicha lápida cuando nos fue grato visitar el histórico pueblo de Loreto.

Ese recordatorio debió haber sido enviado desde Lima, ya con su respectiva inscripción, para ser colocado sobre su tumba construída dentro de la misma iglesia, en la cual se lee lo siguiente:

AQUI YACE
EL V.P.
PEDRO MARBAN
DE LA COMPAÑIA
FUNDADOR DE ESTAS
MISIONES
ENTRO
A FUNDARLAS
A XVIII DE JUNIO
MURIO
A XVIII DE NOVIEMBRE
DE MDCCXIII
DEJO FUNDADAS XVI

Revisando el texto de la inscripción que aparece en "Los Gobernadores de Moxos", encontramos dos equivocaciones que deben ser corregidas. La primera en haber llamado al P. Marbán con el título de "Frai", que jamás han usado los jesuitas, y, la segunda, en indicar como año de su fallecimiento el de 1718, cuando bien sabemos que su muerte acaeció en 1713, como consta en la lápida a que hemos hecho referencia y, también, por los libros de bautismos y matrimonios del pueblo de Loreto, en los que se encuentran partidas firmadas por el P. Marbán hasta el año 1713, y por lo que escribe el P. Altamirano en su Historia de Moxos sobre su muerte, sabiendo que el ex-Provincial del Perú dejó de existir en 1715.

Para terminar estas aclaraciones, que harán luz en muchos aspectos de la Historia de Moxos, debemos referir que los restos de los primeros tas que fallecieron en Loreto, trasladados del viejo pueblo al por orden del Gobernador V cuando visitaba esa población dados todos juntos en una caja dera incorruptible, la que actu se conserva en la iglesia de pueblo y lleva la siguiente ción: "LOS HUESOS DEL V.P. MARBAN, FUNDADOR Y SU DE ESTAS MISIONES, Y SUS C ÑEROS EL P. DIEGO MURIL P. FERMIN VELASCO, EL P. VIRON Y EL P. IGNACIO DE SE HALLAN EN ESTE CAJO DE SE TRASLADARON DE L SIA VIEJA A ESTA POR ORD M.I. SEÑOR GOBERNADOR, D CISCO JAVIER VELASCO, E NOVIEMBRE DEL AÑO 1820"

Con estas informaciones, historiadores podrán ir rec muchos hechos que han sido p y que no responden a la verd Moxos, pudiendo comprobar decimos mediante documento mera mano, que guardamos e poder.

Declaramos que nosotros tuvimos que utilizar material dosa procedencia cuando es nuestra Historia de Moxos, en 1944, de aquí que debam varias correcciones cuando d estampa la segunda edición, prenderá tres tomos, animad pósito de darle una mayor

Deber y...

(Viene de la pág. 3)

gren conseguirlo, porque ning tan breve para precipitar a en la anarquía enloquecedor de atentar moralmente cont tituciones matrices: el imp ley, la justicia, la libertad miento y de credos, el no de la fuerza pública, la asis ferente a la educación integ viduo, verdadera célula de dad, eficiencia y gloria cult colectividad.

Si el error es humano, cación es obra de sabiduría ración moral y quien la rea va, tanto más si cumple as ber y, sin que lo demande se ve nuevamente, por lo vestido de autoridad.

Nadie, pues, invierta l sociales si no quiere ver a esa misma colectividad ce servir, porque servicio ción de capacidades y no favores de partido o amista

Y no se olvide que nadie cho a encandilar con sofism gicos la buena fe de un pue

POR EL ojo de la cerradura job 68

SALUDO.- Vuelvo de Santa Cruz. Allá estuve con algunos amigos escritores que a pesar de las inundaciones, saben reír. De las tierras cambas no traigo ningún mensaje ni reflexión alguna. Mis meditaciones son privadas. Sólo puedo decirles que soy de aquellos que siguen pensando que estos feriados no hacen bien al país. ¡Pobre Bolivia!

YOLANDA.- "Qué pasó, qué pasó Yolanda.... Dónde estás, dónde estás Yolanda...". Yolanda Bedregal acaba de marcharse al Uruguay, Asistirá a las Jornadas Interamericanas de Poesía que anualmente tienen lugar en el pequeño balneario de Piriápolis. La ilustre poetisa boliviana ha viajado en representación de los poetas del grupo "Fuego de la Poesía".

BUENA MEDIDA.- El Ministerio de Cultura ha iniciado la reorganización de varias entidades, entre las cuales se pueden citar a la Escuela Superior de Bellas Artes, Orquesta Sinfónica Nacional y Conservatorio Nacional de Música. Me parece que esta medida es digna de todo elogio. Yo creo que era tiempo de que tales instituciones dejen de ser lo que son: entidades cuya existencia no se justifica ante el propio nombre que llevan. Lo único que debe quedar en pie en el Conservatorio es su director: Humberto Viscarra Monje, quien no ha podido hacer casi nada "por falta de fondos".

PINTORA.- Magda Arguedas ha iniciado la semana pasada una nueva exposición de sus últimas pinturas. Creo que, en relación a su anterior muestra, esta artista ha mejorado notablemente En los últimos cuadros se nota mayor estudio, aunque también se advierte que la pintora aún se encuentra confusa en cuanto a la expresión que busca.

DIBUJOS.- Junto a las obras de Magda Arguedas se exhiben también los dibujos de Alfredo Domínguez. Lamentablemente, en la muestra este joven y polifacético artista no presenta nada nuevo. La repetición del tema y las formas no suelen ser muy positivas en muchos casos. Los dibujos de Alfredo Domínguez ya fueron conocidos en una anterior exposición.

ABSTRACTO.- A propósito de pinturas y dibujos, se anuncia para la semana que empieza una exposición del joven pintor Gonzalo Rodríguez. Casi estoy seguro de que la presentación de este artista ha de satisfacer a los amantes del arte. Rodríguez forma parte de la nueva generación de los pintores abstractos, junto a Domingo Parada Farjat, actualmente avecindado en EE.UU. y Oscar Pantoja, que vive en Tarija.

CUADROS FANTASTICOS Mi amigo Reynaldo López Vidaurre me ha enviado este su libro de sonetos. Como tales están bien construídos Casi todos ejemplares, que nos podrían probar que se puede elaborar versos fantásticos, pero, casi siempre , sin poesía.

URBANISTICA.- He recibido también un libro con este título. Su autor es Emilio Villanueva. La persona que me envió dicho libro quiere un juicio mío acerca de la obra. Confieso que de urbanística no entiendo un pito. Agradezco el envío y de todas maneras voy a tratar de leer semejante obra, la cual servirá ciertamente para sacarme de mi analfabetismo urbanístico en el cual estoy doctorado.

CUECA.- El escritor Porfirio Díaz Machicao dictará una conferencia sobre el tema "Testificación de la cueca". La disertación de Díaz Machicao se realizará, en breve, en el paraninfo de la UMSA y contará con la participación del Coro Universitario que dirige Gastón Paz.

SERGIO.- La Universidad Mayor de San Andrés editará un libro de cuentos de Sergio Suárez Figueroa. El libro se llama "El humor negro de un funcionario público". Contiene once cuentos, inclusive uno que lleva por título "La peste negra". Una hermosa manera de rendir homenaje al escritor recién fallecido.

TOTO.- ¡Qué me dicen! Teodosio Imaña Castro está en España. Se fue silenciosamente. Allá se quedará durante dos años. Viajó becado por dos organismos internacionales. Me dicen que se dedicará a la investigación histórica. Me alegro por el viaje de este amigo mío.

POETA.- En las prensas de la Editorial Burillo se están dando los últimos toques al poemario de Horacio Rivero Egüez: "Hojas y cáscaras", un título nada poético para una obra poética. Rivero Egüez -para quienes no lo sepan- es uno de los máximos poetas benianos vivos. La obra total del poeta está editada por la Alcaldía de La Paz. Un aplauso para don Armando Escóbar Uría.

ALCIRA.- Ahora que Alcira Cardona Torrico ha cedido la venta de su libro "Tormenta del Ande" a la Fuerza Naval Boliviana, esta institución ha decidido cambiar la carátula del libro por otra más estética. Veo que los militares tienen buen gusto.

KABBANI.- Nizar Kabbani es un poeta árabe que publicó no hace mucho un poema discutido en El Cairo. "La Estafeta Literaria", número 386, registra dicho poema en su versión española. Se llama "Apuntes en el cuaderno de la nueva derrota". Dice cosas tremendas que muy bien podrían aplicarse a muchos países no precisamente árabes...

APUNTES.- Kabbani enrostra a sus compatriotas el no haber salido de la cueva desde hace cinco mil años. Además les dice: "Lavaos las ideas / y las ro-

pas!/ ¡Leed, amigo un libro al menos!/ fuera de la cueva/, no os conoce/. La ge que sois/ una espec bos". La traducción cha por Mahmud So dro Martínez Monta

ISLA.- El incansa tonio Paredes Cand dado a la tarea de nuevos e important los. Ahora se trata d de Aldea", una nov ta de Porfirio Díaz cao. Saldrá a la v estos días. Y con e treinta y dos libros gen de la pluma d rio.

MAS LIBROS.- Y sito de Porfirio, la Los Amigos del L prepara también p zar, en estos días, to tomo de "Prosa de Bolivia", una que levantará polv pues muchos se sen legados....

SILES.- Un amig a Jorge Siles Sal contó que éste pre mosamente su disc ingreso a la Acade liviana de la Le trabajo versará "Literatura bolivi Guerra del Chaco" tisface ver gente jo docta corporación ja, pule y da esple idioma.

Benvenuti-Griffith: La pelea decisiva

Por Alfredo Orlando
Servicio Especial de
Inter Press Service

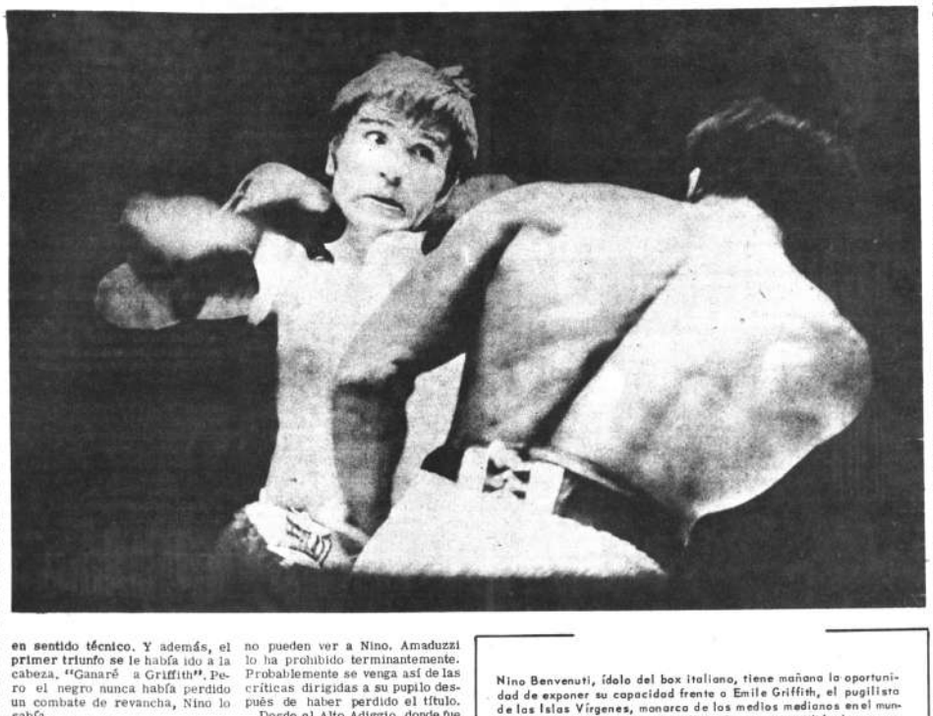

Roma Marzo.- La última vez que vi a Nino Benvenuti fue en Nápoles. No obstante la insistente llovizna en el puerto, había mucha gente, Nino se embarcaba para América. Del otro lado del océano lo esperaba un tal Emile Griffith, al que en una noche memorable le había arrebatado el título mundial de los medios. Y se iba nuevamente para alla, concediéndole la revancha. En los lujosos salones del transatlántico, Nino se abría paso entre la gente con los codos. Luego, mientras la gran nave zarpaba, Nino subió al punto más alto de la cubierta y saludó a la multitud que aplaudía (sabemos cómo terminó , Griffith le dio con todo, y Nino volvió a casa como un perro apedreado después de haber ladrado tanto). Yo había logrado acercarme a él un minuto antes de que la tripulación ordenase a los visitantes que dejaran el barco. "¿cómo terminará la cosa Nino?". "Y como quieres que termine?. Una vez mas le ganaré a Griffith. Me siento en forma, me he preparado bien y volveré con el título. Lo prometo a todos los aficionados italianos".

Los aficionados italianos estuvieron pegados a las radios la noche del combate. Sufriendo. Una noche en blanco, por la rabia. Nino los había traicionado. La suegra del boxeador, en el estupor de la derrota, había incluso lanzado una acusación. Grave, absurda: alguien le envenenó la comida a Nino. La prensa lo criticó ásperamente. Recordó las fiestas que le habían hecho en su primer retorno, el victorioso, desde el Madison Square Garden. Nino había triunfado. Nino a las recepciones. Nino en televisión, entrevistado por Mina. Nino que filma cortos publicitarios. Nino recibido por el Presidente de la República, que le entrega una medalla en nombre de todos los italianos. Nino que viaja por toda la península. Entretanto los días pasan, la revancha se acerca. Pero Nino se queda demasiado tiempo en el trono al que había ascendido; no se decidía a dejar la corona y ponerse los guantes

Fue durante ese paréntesis en Roma, cuando esperaba ser recibido por el Presidente Saragat y mientras tanto filmaba cortos publicitarios, que conocí a Benvenuti. Había ido a ubicarlo en el hotel donde se alojaba. Nino se lamentó entonces de la vida mundana que el éxito le imponía. Parecía preocupado de veras por el retraso en sus entrenamientos. Luego me habló de él, de su vida, de sus aspiraciones pequeño - burquesas. La seguridad que le derivaba del dinero ganado masacrando a los adversarios, el placer de la buena música, las alegrías en familia. Su Giuliana, sus niños. En resumen, un perfecto cuadro familiar, con el que se esfuerza y brinda bienestar a los suyos.

Pero ese pícaro de Nino nos engañó a todos. Nadie habría imaginado que en su vida hecha de tanto "esfuerzo y familia" se había insinuado el demonio seductor de las pasarelas sobre las que desfilaba una foto-modelo de Bolonia. No tiene mayor cambio, son su carita dulce y su cuerpo estilizado, capaces de poner K.O. a cualquier campeón mundial. Una aventura, en resumen, que alguno sacó a relucir hace unos meses. Como en las fábulas con moraleja Nino demostró, una vez más, que era un marido y un padre ejemplar. Reunió a los periodistas en un restaurante boloñés y teniendo dulcemente entre las suyas las manos de su esposa, pidió perdón a todos, a los periodistas, a su Giuliana, naturalmente, y hasta a los aficionados italianos, por haberlos defraudado. Y terminó prometiendo ser el muchacho de siempre.

Entre tanto, eso había servido para justificar algo. He aquí lo que había arruinado a Nino, lo que le había hecho perder la concentración necesaria para prepararse a la revancha con Griffith. Agreguemos al flechazo de Cupido los festejos, el largo viaje en la nave (en lugar del avión), y la necesidad de prepararse apresuradamente. Todas tonterías, melodramas para las tías- comenta alguno. Nino se equivocó en todo, sí, pero en sentido técnico. Y además, el primer triunfo se le había ido a la cabeza. "Ganaré a Griffith". Pero el negro nunca había perdido un combate de revancha, Nino lo sabía.

Antes del primer encuentro si que se había preparado concienzudamente. Footing gimnasio, más footing y más gimnasio, hasta estallar de tanta fuerza acumulada. Tampoco debe despreciarse la carga sicológica: la exaltación pasional por una posible victoria en el templo del pugilato internacional, en ese Madison del que salieron campeones consagrados para la historia, pero luego una vez alcanzada la meta, el derrumbe, también sicológico. La tensión que se ablanda, y todo terminado. "Ha batido una vez a Griffith. ¿Por qué no debería lograrlo una segunda?". La presunción obnubila la conciencia profesional. Mientras, Griffith acumulaba en fuerza física toda su rabia por la derrota. Una nueva derrota había significado el fin para él. También, y sobre todo, el fin económico; un negro vale lo que produce, y los negros, en general, están obligados a producir con piernas y manos. Cuanto más corren y pegan, tanto más ganan, y Nino debió esperar a Griffith decidido a todo.

Su retorno a Italia, una tristeza. Su rostro deprimido, todos los signos de una pesada derrota. Y de recuerdo, una costilla rota.

Nino se retira por un período de reposo a Trieste. Luego empieza con los entrenamientos. Los diarios hablan poco de él. Además aún no se sabe con certeza si Griffith le concederá la pelea del desempate, aunque Benvenuti asegura que sí. Su manager, Amaduzzi, toma los debidos contactos; la tercera pelea se hará. Nuevamente, el cruce del Atlántico, esta vez en avión . Las noticias que llegan desde Estados Unidos no son reconfortantes. Hay algo que no va. Benvenuti está neurótico; se prepara desordenadamente. Su preparador no logra ponerle las riendas y anuncia: vayan como vayan las cosas, después de esta pelea me iré. Los periodistas italianos enviados a Nueva York no pueden ver a Nino. Amaduzzi lo ha prohibido terminantemente. Probablemente se venga así de las críticas dirigidas a su pupilo después de haber perdido el título.

Desde el Alto Adiggio, donde fue a descansar con los niños para distender los nervios Giuliana Benvenuti declara: "Ya verán, Nino volverá a traer a Italia la corona mundial. Estoy segura . Hablo todas las noches con mi marido y no es verdad en absoluto que hayamos tenido discusiones borrascosas entre nosotros, como se dijo".

Y desde EE.UU. llega una información singular: al clan de Benvenuti ha ingresado Al Salvani un curioso tipo ítalo-americano que ha conquistado a Nino y que por su parte quedó conquistado por el boxeador. Silvani no es entrenador aún; se dice que nunca vio una pelea. Pero tiene la intención de ayudar a Benvenuti a derrotar a Griffith. Por eso fue a ver al negro. Luego corrió a lo del pógil italiano y le dio estos consejos: más "upercut" y menos empujes al adversario cuando este se viene encima. Y aseguró que con este método la victoria es segura al cien por ciento, y que si Nino no gana es sólo por culpa de él mismo. Benvenuti simula creerle, o le cree de veras; su entrenador observa, escucha, no dice nada. Está resignado. Pero Benvenuti ha declarado que se siente seguro de sus posibilidades. Físicamente está en forma. Ahora se comenta- ha superado incluso la depresión sicológica.

En Estados Unidos la fiebre de los apostadores está creciendo, a medida que se acerca el lunes 4, día del combate. En Italia los ánimos están menos caldeados. La expectativa es grande, pero nadie se aventura a pronósticos. Y quienes apuestan lo hacen al menos dos veces: una vez por la derrota, otra por la victoria. Nadie quiere tener feas sorpresas e inútiles decepciones. Pero íntimamente son pocos los que creen en un triunfo del compatriota. Griffith está agazapado y dispuesto a abalanzarse. Benvenuti, desde su país, tan lejos, sólo parece un cordero en la guarida del lobo.

Nino Benvenuti, ídolo del box italiano, tiene mañana la oportunidad de exponer su capacidad frente a Emile Griffith, el pugilista de las Islas Vírgenes, monarca de los medios medianos en el mundo. En su última pelea con Griffith, Benvenuti perdió el trono: era lento, pesado y daba la impresión de no poder esquivar los golpes de su adversario, parecía otro Benvenuti. Mañana será un día decisivo en la carrera del ex-campeón.

EN CEREMONIA...

(Viene de la página 1)

señor Benelli, acompañados del Obispo y del nuevo Arzobispo, Monseñor Gravelli, a la Cittá Sant' Angelo, para rendir honores al nuevo representante Pontificio "hijo fiel - como dijo una declaración de Monseñor Iannucci- de esta tierra, sacerdote humilde, generoso, pródigo de caridad".

En Cittá Sant'Angelo, engalanada con banderas nacionales y pontificias, se efectuó una ceremonia en la Iglesia Colegiata, dedicada a San Miguel Arcángel.

Después del descubrimiento de una placa en el pórtico del templo en recuerdo del acontecimiento que decía lo siguiente: "El pueblo de Cittá Sant' Angelo, devotamente grata, en recuerdo al Santo Padre", el Cardenal penetró en la Monumental Iglesia Parroquial, donde el Arcipreste, Prof. Mons. Guido Spadolini, presentó al Cardenal el saludo de la ciudad.

En respuesta, Su Eminencia expresó el particular afecto del Santo Padre por los fieles y por los Abruzzos, manifestando que se consideraba feliz de haber conferido la plenitud del sacerdocio a un dignísimo hijo de Cittá Sant' Angelo quien de hoy renueva, con su carácter episcopal, su dedicación al meritorio servicio de la Sede Apostólica.

A la salida del templo, Su Eminencia, el Cardenal Secreta Estado, hizo depositar una en el monumento de los caí la guerra; a continuación s tituyó en el Municipio. En Conciliar, el Síndico, Dr. carlo Di Camillo pronunció curso de homenaje de la ciu ilustre Purpurado, declar huésped de honor.

Al nuevo Nuncio Apostó Bolivia, Mons. Gravelli, le tregada una medalla de los demás huéspedes de h les entregó la reproduc una antigua estátua de San Arcángel, patrón de la

Agradeció los homenaje didos al Nuncio en Bolivi cargado de Negocios de ante la Santa Sede quién, cuentes palabras y conmo presión, manifestó el salu grande y católica nación -dijo- "por la fe común, s hermana de Italia y en m pecial ahora, de la región del nuevo Nuncio Apostólic

Su Eminencia, el Card cognani, expresó su vivo cimiento por los honores q ron tributados, sobre tod las altas distinciones co a su persona ponen de re fidelidad diamantina del de los Abruzzos al Sumo ce".

SECRETARIA BILINGU

SOCIEDAD MINERA COMERCIAL LTDA.

(SOMCO LTDA.)

Representante de Philipp Brothers de Nueva York Requiere vicios de una Secretaria Bilingue Inglés-Castellano, con amp nocimientos de taquigraffa y dactilograffa en ambos idiomas cha experiencia en trabajos de secretariado.

Enviar solicitud por escrito a: Casilla No 932.- L

Oil Industry Supply & Service Co. S.A.

OISSCO

JUNTA GENERAL ORDINARIA

De acuerdo a los Estatutos de la Compañía, se convoca a los señores socios a la Junta General Ordinaria que debe realizarse el 16 del corriente mes, a horas 15, en las oficinas de la calle Bueno, No. 144, planta baja, para considerar los siguientes asuntos:

1.- Memoria y Balance Anual
2.- Elección de Directores.
3.- Designación de Inspectores de Contabilidad

La Paz, marzo 1º de 1968.

El Directorio

Teléfonos Automáticos de La Paz S.A.

CONVOCATORIA A PROPUESTAS PARA LA IMPRESION DE LA GUIA DE TELEFONOS

Se invita a los propietarios de las imprentas de primera clase a presentar sus propuestas para la edición de la "Guía de Teléfonos" 1968. El pliego de especificaciones podrá ser recogido por los interesados de la oficina de la Guía ubicada en el 6o. piso del edificio de la Caja de Ferroviarios (calle Ayacucho No. 288), las ofertas se recibirán en la Secretaría del Consejo de Administración hasta el día 8 de marzo próximo a horas 18:00 p.m.

DPTO. DE RELACIONES PUBLICAS

Manaco

El calzado a prueba de niños

TOUSSAINT S.C.

AVISOS ECONOMICOS

Libros y Revistas

Gisbert y Cia., S.A.

Ofrece para el

Año Escolar

el más completo y moderno surtido de material escolar y libros de estudio para todos los ciclos de enseñanza.

Ventas al por Mayor y Menor - Atención a todo el país.
Comercio 1270 - 1280 - Tel. 28484
Casilla 195. La Paz.

Departamentos y Habitaciones

DOY ANTICRETICO
2 habitaciones, $b. 3.500, Av. Buenos Aires. Referencias: Murillo 752, zapatería.

ANTICRETICO
Departamento para familia reducida. Referencias: Ayacucho 213.

COMERCIAL LOAYZA
Plaza Murillo 519. Teléfono 25026.- ANTICRETICO tres habitaciones cocina y baño por $b. 6.000. Av. La Bandera. (3-4/19161.-)

COMERCIAL LOAYZA
Plaza Murillo 519. Teléfono 25026.- Ofrece departamento en alquiler por 400. $b. Chacaltaya. (3-4/19161.-)

COMERCIAL LOAYZA
Plaza Murillo 519. Teléfono 25026.- Alquiler Almacén grande, San Pedro por $b. 800. (3-4/19161.-)

COMERCIAL LOAYZA
Plaza Murillo 519. Teléfono 25026.- Ofrece tres habitaciones para oficinas. (3-4/19161.-)

COMERCIAL LOAYZA
Plaza Murillo 519. Teléfono 25026.- Alquiler habitación con baño privado por 300. Céntrica. (3-4/19161.-)

COMERCIAL LOAYZA
Plaza Murillo 519. Teléfono 25026.- CONTRATO MIXTO dos habitaciones, cocina, baño, patio independiente Miraflores, Por 15.000, alquiler $b. 150. (3-4/19161.-)

COMERCIAL LOAYZA
Plaza Murillo 519. Teléfono 25026.- ALQUILER Departamento amoblado, Sopocachi por 130 Dólares. (3-4/19161.-)

COMERCIAL LOAYZA
Plaza Murillo 519. Teléfono 25026.- Anticrético departamento pequeño por 12.000. Villa Fátima. (3-4/19161.-)

COMERCIAL LOAYZA
Plaza Murillo 519. Teléfono 25026.- Anticrético dos habitaciones, cocina Avenida Frías por 10.000 Ganga. (3-4/19161.-)

ALQUILER
Ofrecemos, 3 habitaciones c/u 100.- Antonio Gallardo 3 habitaciones amobladas, 20 de Octubre c/u 400. COMERCIAL GUMBERT, Ingavi 1047, altos teléfono 12759. (3-4/19154.-)

COMERCIAL LOAYZA
Plaza Murillo 519. Teléfono 25026.- Anticrético Doy departamento tres habitaciones, cocina, servicio, patio amplio final Chaco una cuadra Cristo Rey. Sopocachi. Por 20,000. (3-4/19161.-)

COMERCIAL LOAYZA
Plaza Murillo 519. Teléfono 25026.- Anticrético departamento dos habitaciones cocina servicio por 15.000. Avenida Tejada Sorzano. (3-4/19161.-)

COMERCIAL LOAYZA
Plaza Murillo 519. Teléfono 25026.- Anticrético 2 habitaciones cocina y servicio por $b. 3.500. Av. Buenos Aires. (3-4/19161.-)

ANTICRETICO
Ofrecemos departamento completo, Av. Buenos Aires 25.000.- Otro de 3 dormitorios, terraza, garaje, Obrajes 30.000.- Dos habitaciones Parque Líbano, cocina, baño por 8.000.- Tres habitaciones, Almirante Grau - 14.000.- Tienda, trastienda con estantería, Illampu 14.000.- Dos habitaciones, cocina Villamil de Rada 15.000.- Tienda, trastienda, Rodríguez 15.000. COMERCIAL GUMBERT. Ingavi 1047, altos, teléfono 12759. (3-4/19154.-)

COMERCIAL LOAYZA
Plaza Murillo 519. Teléfono 25026.- Anticrético Amplio por $b. 70.000 Av. Saavedra. (3-4/19161.-)

COMERCIAL LOAYZA
Plaza Murillo 519. Teléfono 25026.- Anticrético Tienda y trastienda en la final Benancio Burgoa por $b. 18.000. (3-4/19161.-)

COMERCIAL LOAYZA
Plaza Murillo 519. Teléfono 25026.- Anticrético 2 habitaciones un hall, cocina y baño por $b. Por 200.000. Tejada Sorzano. (3-4/19161.-)

ANTICRETICO
Precisa, señora sola dos habitaciones machihembradas, cocina, y baño, en San Pedro céntrico. Referencias: Teléfono - 20827. (3-7/19295.-)

COMERCIAL LOAYZA
Plaza Murillo 519. Teléfono 25026.- ANTICRETICO Doy Amplio departamento media cuadra colegio Alemán. por 7.000 Dólares. (3-4/19161.-)

COMERCIAL LOAYZA
Plaza Murillo 519. Teléfono 25026.- Anticrético Doy 5 habitaciones cocina, por 9.000. Avenida Entre Ríos. (3-4/19161.-)

COMERCIAL LOAYZA
Plaza Murillo 519. Teléfono 25026.- Anticrético Doy departamento 5 habitaciones, cocina, baño por 40.000 media cuadra Plaza Murillo. (3-4/19161.-)

COMERCIAL LOAYZA
Plaza Murillo 519. Teléfono 25026.- Anticrético Doy Una Habitación amplia por 9.000 Calle Jenaro Sanjinés. (3-4/19161.-)

COMERCIAL LOAYZA
Plaza Murillo 519. Teléfono 25026.- Anticrético tres habitaciones baño y cocina Av. La Bandera. (3-4/19161.-)

Casas

COMERCIAL LOAYZA
Plaza Murillo 519. Teléfono 25026.- Vendo casa en Villa Armonía 2 habitaciones y tienda por 18.000. (3-4/19161.-)

COMERCIAL LOAYZA
Plaza Murillo 519. Teléfono 25026.- Vendo casita en la ceja del Alto con tres habitaciones por $b. 18.000. (3-4/19161.-)

COMERCIAL LOAYZA
Plaza Murillo 519. Teléfono 25026.- Vende casa de tres departamentos por 180.000. cerca de la Cervecería. (3-4/19161.-)

COMERCIAL LOAYZA
Plaza Murillo 519. Teléfono 25026.- Vende casa de tres departamentos en Av. Buenos Aires por $b. 110.000. (3-4/19161.-)

COMERCIAL LOAYZA
Plaza Murillo 519. Teléfono 25026.- Alquiler casita junta San Pedro. Consta de tres dormitorios, dependencias, por 130 Dólares. (3-4/19161.-)

DANIEL EL TRAVIESO

Te sorprenderás de lo rápido que la gente abre las puertas cuando me ven llegar...

DIVULGUELO

COMERCIAL LOAYZA
Plaza Murillo 519. Teléfono 25026.- Anticrético dos casitas independientes una por -- 38.000., otra por 40.000. (3-4/19161.-)

COMERCIAL LOAYZA
Plaza Murillo 519. Teléfono 25026.- Anticrético damos constantemente casas, departamentos, habitaciones, tiendas. Antes de dar o tomar consulte nuestras oficinas. (3-4/19161.-)

COMERCIAL LOAYZA
Plaza Murillo 519. Teléfono 25026.- Anticrético necesito casas, departamentos, habitaciones, tiendas, cualquier zona. Propietario no paga comisión. (3-4/19161.-)

VENDEMOS
Casas, terrenos en diferentes zonas, consulte, COMERCIAL GUMBERT, Ingavi 1047, altos, teléfono 12759. (3-4/19154.-)

PROPIETARIOS
Necesitamos, casas, departamentos, habitaciones, alquiler, anticrético venta, proporcionamos adjudicatarios excelentes, antes consulte. COMERCIAL GUMBERT, Ingavi 1047, altos, teléfono 12759. (3-4/19154.-)

VENDEMOS CASAS
Villa Armonía, sobre 400 metros con facilidades, 30.000 pesos. Zona Tacagua dos plantas, ocho habitaciones 35.000 VERTICE, Socabaya 340, primer piso. oficina 106. (3-4/19152.-)

VENDO
Casa dos departamentos y terreno con planos aprobados, Miraflores. Referencias: Sagárnaga 544.

CASA VENDO
Consta un departamento, con tres dormitorios, sobre lote 716 m2. Anticrético departamento nuevo, dos dormitorios. Ingavi 958, teléfono 20364.

Muebles

VENDO JUEGO DE LIVING
Y dormitorio para niños, Comercial Loayza. Plaza Murillo 519. Teléfono 25026. (3-4/19161.-)

DE OCASION
Se vende comedor, catres, muebles sueltos, ropa en buen estado y otros. Referencias: 21494 Federico Zuazo 1913. (3-6/19159.-)

LIVING
Vendemos, moderno, precio de ocasión, otro para oficina, tapizado con cuero, COMERCIAL GUMBERT, Ingavi 1047, altos, teléfono 12759. (3-4/19154.-)

COMEDOR
Enchapado, 16 piezas, sillas tapizadas con cuero, 3.000.- precio de ocasión. COMERCIAL GUMBERT, Ingavi 1047, altos, teléfono 12759. (3-4/19154.-)

VENDEMOS
Mueble Stereo, cuatro parlantes, grabadora Grundig, tocadisco Stereo Phillips dos parlantes, aspiradora "Westinghouse" 220 W, precios de ocasión. COMERCIAL GUMBERT. Ingavi 1047, altos, teléfono - 12759. (3-4/19154.-)

VENDO LIVINGS
Tipo americano $b. 840, nuevo. Graneros 309, interior, tras iglesia Rosario, tardes 2 a 7.

VENDO OCASION
Mesa de ping-pong. Tarija 343.

VENDO
Juego de livings, tipo americano, ocasión, varios precios. Tumusla 492, interior esquina Tamayo.

Propiedades y Terrenos

TERRENO PLANO
Vendo en "PAMPJASI" 3.800 m2., sobre carretera, planos aprobados, llega colectivo 12. Referencias: Otero de la Vega 553, detrás Olimpic.

VENDEMOS TERRENOS
Calacoto, Alto Villa Fátima, Villa Villarroel, Tembladerani. VERTICE. Socabaya 340, primer piso, oficina 106. (3-4/19152.-)

Técnicos

REFRIGERACION
"FLASH" ELECTROTECHNICAL SERVICE, reparaciones, carga gas, rebobinajes, garantía técnica. Ingavi 854, teléfono 20507.

Profesores-Academias-Institutos.

COPIAS-POLICOPIADOS
Reserve cualquier materia, - curso, para primaria, secundaria, preuniversitarios. Instituto Comercial "EVA PERON". Casilla 989, Sucursal en Oruro, La Plata 2060.

INSTITUTO EVA PERON
Inscripciones para secretarias estenodactilógrafas, 2 años, dactilógrafas, bilingües, 10 meses, materias sueltas. Ayacucho 251, lado Banco Mercantil.

Vehículos

CAMIONETA
GMC 61, 1/2 tonelada, vagoneta Chevrolet 62, vendo. Av. Saavedra 2016. (3-5/19157.-)

Radios Radiolas Tocadiscos

POR VIAJE
Se vende radiolas máquinas de escribir, coser, cocina, teléfono particular 29948, y otras cosas. Sagárnaga 334, tercer piso (3-6/19164.-)

VENDO LINDA
Radiola precio de ocasión. Comercial Loayza. Plaza Murillo 519. Teléfono 25026. (3-4/19161.-)

Teléfonos

VENDO TELEFONO
Particular y comercial. Comercial Loayza. Plaza Murillo 519. Teléfono 25026. (3-4/19161.-)

COMPRO TELEFONO
Comercial y particular, pago al contado. Comercial Loayza Plaza Murillo 519. Teléfono 25026. (3-4/19161.-)

TELEFONO
Compramos, vendemos, cualquier zona, antes consulte. COMERCIAL GUMBERT. Ingavi 1047, altos, teléfono 12759. (3-4/19154.-)

TELEFONO
Compro pago al contado. Comercial Loayza. Plaza Murillo 519. Teléfono 25026.-

Empleados

SE NECESITA
Cocinera restaurante NUEVO CONTINENTAL. Plaza Pérez Velasco, lado mercado Lanza 121.

FAMILIA EXTRANJERA
Necesita cocinera con certificados, de mucha experiencia. Lisímaco Gutiérrez 342, Sopocachi. (3-4/19299.-)

PEINADOS NEFER
Necesita peinadora. Casimiro Corrales 1273, Parque Uyuni.

NECESITO UN CHICO
Con garantía para atención de billar. Referencias: Sagárnaga 149. (2-3/19288.-)

SE NECESITA CONTADOR
Con título. Presentarse con certificados. Lunes 4 de Marzo de Hs. 14 a 18. DESEC, Goitia 42.

Ropa

VENDO
Abrigo de piel (patas de Astracan) máquina de tejer y juego de living. Pasaje Villegas 1221, puerta garaje, final 20 de Octubre. (3-8/19158.-)

Préstamos Dinero-Socios

COMERCIAL LOAYZA
Plaza Murillo 519. Teléfono 25026.- Dinero Necesito hipotecas, prendas, trámite al día. (3-4/19161.-)

SASTRERIA
Vendo motivo viaje, céntrica, la mejor ubicación, mucha clientela, alquiler económico, entrega inmediata, primera oferta. Referencias: Ingavi 970, del interior escribir: Casilla 1443, La Paz. (3-6/19163.-)

CAPITALISTAS
Necesitamos dinero, cualquier cantidad, sobre primeras hipotecas, consulte. COMERCIAL GUMBERT. Ingavi 1047, altos teléfono 12759. (3-4/19154.-)

EN VENTA
Una farmacia, acreditada. Referencias: Teléfono 10624.

PRESTAMOS DINERO
Primera hipoteca. VERTICE. Socabaya 340, primer piso, oficina 106. (3-4/19152.-)

COMERCIAL LOAYZA
Plaza Murillo 519. Teléfono 25026.- Dinero préstamos cualquier cantidad, interés legal, trámite al día. (3-4/19161.-)

COMERCIAL LOAYZA
Plaza Murillo 519. Teléfono 25026.- Dólares necesito cualquier cantidad, primera hipoteca. (3-4/19161.-)

PRESTO DOLARES
Sin intermediarios, sobre primera hipoteca. Referencias: Teléfono 12681.

VENDO UN FRIAL
Av. Saavedra No. 1790. Teléfono 29054.

Varios

VENDO LAVADORAS
Precio de ocasión. Comercial Loayza. Plaza Murillo 519. Teléfono 25026. (3-4/19161.-)

URGENTE COMPRO
Al contado equipo completo para Molienda de Café. Referencias: Teléfono 21071.

COMPRO MAQUINAS DE COSER
Escribir, radios, radiolas, frigeradores, cocinas, aparatos telefónicos, Comercial Loayza. Plaza Murillo 519. Teléfono 25026. (3-4/19161.-)

DOMINGO 3 DE MARZO
De 1968, último día de liquidación ropa y muebles. Avenida Hernando Siles No. 1[illegible] (3-3/1929[illegible])

REFRIGERADOR
Vendo por sólo $b. 2.000. Comercial Loayza. Plaza Murillo 519. Teléfono 25026. (3-4/19161.-)

URGENTE COMPRO
Referencias: Almirante [illegible] 578.

VENDO LINDA
Máquina de coser Antiguo, [illegible]cio de ocasión. Comercial Loayza. Plaza Murillo 519. Teléfono 25026. (3-4/19161.-)

MAQUINAS
Escribir, escritorio, porti[illegible] vendemos, precio de ocasión COMERCIAL GUMBERT, Ingavi 1047, altos, teléfono 12[illegible] (3-4/1916[illegible])

COMPRAMOS ESTAMPILLAS
Bolivianas, nuevas o usadas. También extranjeras. La Paz 149, oficina 7.

Cochabamba

SE VENDE
Granja lechera en Cochabamba, a tres kilómetros de Quillacollo, zona Paucarpata, [illegible] camino ripiado, con 27 hectáreas de tierra de primera, [illegible]lfalfares, pozos surgentes, [illegible]mitas, establos, galpones, [illegible] eléctrica, casa vivienda, [illegible] instalada.
Referencias: - COMERCIAL PEREZ, Perú 3829, teléfono 5085.

Oruro

VENDO
Una fábrica salchichas "LEXANDERWERKE", equipo grícola Mineapolis Moline, casa amplia con 4.200 m2 centrico. Referencias: Calle La [illegible] No. 35, teléfono 50511.

ANTIACIDO Y LAXANTE A BASE DE MAGNESIA

LLEGARON

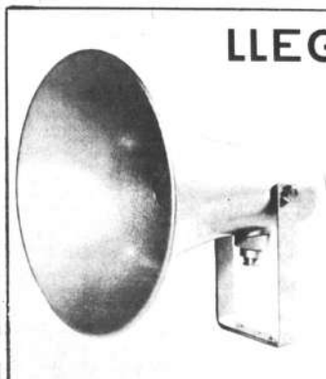

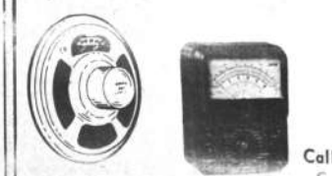

FANAI	Tubos Flourescentes Procedencia Alemana
ANGEL	Reactancias 10-15, 20 y Watts.
BOUYER	Amplificadores para 110 y Voltios, Algunos modelos c gulador de voltaje incluido. Amplificadores Transistori p Pilas y Baterías, incluso focadiscos.
DNH	Bocinas para amplificaci parlantes tipo Cono.
TEN	Receptores para Vehícul y 12 Voltios, Transistoriz
MONARCH	Cambiadiscos y Pikcups. S y Monourales.
PREMIER	Cintas y Carretes para g ras de todo tipo.
SONOTONE	Micrófonos, Pedestales y las para pikcups y Cambiad

ABDECO LTDA.

Calle Colón No. 143 y Plaza Pérez Velasco

Y. P. F. B.

LICITACION PUBLICA Nº 17/68

Y.P.F.B. invita a todas las firmas importadoras interesadas en proveer: UNA PLANTA REACONDICIONADORA DE TAMBORES.

Las condiciones y demás especificaciones están a disposición de los interesados en la División de Adquisiciones, 4o Piso del edificio YPFB.

La Paz, 29 de febrero de 1968

LA GERENCIA GENERAL

Una pintora y un dibujante

Por Oscar Rivero-Rodas

La pintora Magda Arguedas ha augurado el miércoles pasado a nueva exposición de sus últi as obras, en una muestra con nta con Alfredo Domínguez, quien esta oportunidad se presentó mo dibujante.

A través de esta exhibición, la rtista reafirma la inquietud que antiene en su deseo de llegar a s ámbitos totales de una expre ión plástica personal.

Quien ha observado los anterio s trabajos de Magda Arguedas no ebe negar la notable evolución e ha venido mostrando su obra artista.

La presente exposición da a co cer cómo la pintora se encuentra eresada casi con exclusividad la búsqueda de los balores for ales a través de los cuales pue e expresarse adecuadamente.

Esta preocupación ha conducido sus trabajos para ubicarlos den ro de una atmósfera de frialdad relación a la vitalidad interna e podrían sugerir esas sus o ras.

Es decir, la búsqueda, aparen mente espontánea y de múltiples recciones, lleva a la artista a mitir una expresión que abandona natural sencillez para erigir otivaciones cuya trascendencia se advierte; el carácter suge te que podría dar cierto grado animación a los trabajos tam é está ausente

Magda Arguedas se ha volcado ejercicio de la textura, empleo la paleta y simplificación de s formas. El color, predominan mente gris, acentúa sus esfuer os.

Los trabajos en general se pre entan inconclusos. La realización tal no ha sido conseguida. El afán la autora se dispersa en recur s variados que no constituyen instrumento eficaz de la expre ión que persigue. Aún la misma mplificación de la forma parecie no estar de acuerdo con el pin l que dirige Magda Arguedas. De ahí que, en un repaso de las nturas expuestas en el Salón nicipal, se observa que los "Mo nos" (1 y 2) no alcanzan a tras nder un contenido estético debido color debilitado. En el cuadro Desde el alto", de composición cesivamente fácil, la pintora estiza el ordenamiento que no ciera mayor valor. "Escarpa s" es una pintura que cae en la arquía amorfa dentro de una at sfera de color forzado. Final nte, "Zampoña", para no citar s, se presenta en un colorido resaltado, en relación al que nina al resto de las obras; ade s, no encierra ninguna categoría ecisamente creativa.

Sin embargo, están también en s obras, aunque en menor nú ero que las anteriores: "La ar", indudablemente es el mejor abajo, cuya realización ha lle ado a totalizarse; está elaborada de acuerdo al sentido plástico que la autora quiere imprimir en su bra; además goza de una compo ición de planos bien equilibrada de unidad de los elementos pic ricos. La obra "Nivel 650" de olor y textura bien logrados, es ra pintura que se ubica en gra os superiores respecto a las de s.

ALFREDO DOMINGUEZ

Junto a las pinturas de Magda guedas, se exhiben los dibujos el polifacético artista Alfredo mínguez.

Con honda sensibilidad, capaz de mergirse en los ámbitos más isteriosos del ser humano, como mundo de los niños, tema que es sarrollado a través de varias antáneas en la muestra que omentamos, Domínguez se mani esta a través de un lenguaje de rnura.

El artista generalmente encuen a las motivaciones de sus obras temas sencillos y palpitantes vital contenido; prefiere sor ender situaciones subjetivas y de gorosa expresividad.

El dibujante persigue el trazo ve y certero, aunque para ello uga que reincidir en la línea, cual a veces recarga los funda entales elementos de su compo ición, dispersándolos.

Ya nos habíamos referido en ra oportunidad anterior a "los ños" de Domínguez. Aquellos concentran su vigor expresivo en

OTRO DISUJO DEL GUITARRISTA, COMPO SITOR, PINTOR Y DI BUJANTE.

los ojos, re-creados por el autor con una sensibilidad delicada.

El dibujante se vuelca totalmente a la elaboración de la mirada de sus pequeños personajes. Desde esta situación aquellos niños se enfrentan a nosotros silenciosamente, comunicándonos sus tribulaciones, inquietudes, temores, interrogantes, su inocencia y, ante todo, su ternura.

A partir de la mirada clara y bien definida los pequeños seres de Domínguez se pierden difusamente en la composición, casi incorpóreos, en una atmósfera que exhala candor poético.

Estos niños, además, están presentados a través de situaciones mediante las cuales dan a conocer sus posibilidades como hombres. Llegan a expresar subjetiva y objetivamente una trascendencia evolutiva. De ahí que estos personajes no sean sólo niños, sino niños-hombres.

La presente muestra de Alfredo Domínguez, lamentablemente no aportó ninguna obra novedosa que nos dé lugar para apreciar el curso que sigue su trabajo de dibujante. Por otra parte sus cuadros que ahora expone en el Salón Municipal ya fueron exhibidos en una muestra realizada el pasado año.

Por tales razones se puede decir que la obra del dibujante está estancada. Aún, por encima del agradable tema de los niños desarrollado por Domínguez, tema que indudablemente tiene muchas virtudes, el artista no se ha lanzado a la búsqueda de nuevas motivaciones. La renovación es necesaria en el arte a fin de no caer en una expresión monótona, marginada del estudio inquietante de nuevos recursos.

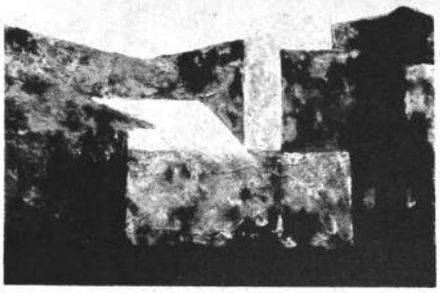

"La Paz", uno de los óleos de Magda Arguedas. Indudablemente es uno de los mejores cuadros de la exposición de la artista.

Magda Arguedas junto a su obra "Zampoña".

Venecia y su lucha con las aguas

Venecia, 2 (INTER PRESS SERVICE).- ¿Morirá Venecia? ¿Se hundirá la laguna en el mar acabando con los espléndidos palacios, plazas históricas, las características calles?. Estas son interrogantes de alarma a las cuales los italianos se han habituado. Los han oído repetir centenares de veces y casi ya no atienden más al peligro. Pero esta vez es diferente: los datos demuestran que la inquietud por la ciudad está justificada, que nunca como ahora es bien fundado el peligro de que Venecia esté por desaparecer.

De 1917 hasta hoy, el mar invadió 40 veces la ciudad. La última y más dramática fue el 4 de noviembre de 1966: las aguas superaron las defensas entre la laguna y el mar, y subieron dos metros más del nivel medio, obligando a los habitantes de las casas más bajas a huir, invadiendo negocios y dañando las mercaderías. El saldo fueron decenas de miles de dólares de pérdidas y el temor de ver desaparecer a Venecia. Sobre la Plaza de San Marcos dos metros de agua que marchaban y corroyeron muros y pórticos, que se llevaron las mesas de los cafés donde en las tardes de buen tiempo suenan los acordes de la música del 700.

En 50 años el "Campanile" de San Marco se ha hundido 18 centímetros. Según cálculos atendibles, dentro de 30 años, "Piazza San Marco" estará cubierta de agua: primera será solo un velo, pero luego el nivel aumentará y el velo se convertirá inexorablemente en una tumba para la ciudad.

Quienes no parecen todavía haber tomado conciencia de la gravedad de la situación de Venecia son las autoridades: desde noviembre de 1966 se efectúan tan solo obras de emergencia e incluso estos trabajos van demasiado lentamente. Se refuerzan murallones y se tapan huecos, pero otra marejada como la de 1966 acabará prontamente con todo y la situación será entonces más dramática.

La terrible noche de noviembre de 1966 parece que no hubiera enseñado nada: la laguna sigue expuesta a todas las intervenciones arbitrarias que alteran el equilibrio hidráulico. Por seis horas al día el agua fluye del mar a la laguna, y durante otras seis horas se procede al reflujo. No se logra aún precisar el mecanismo de estos flujos, pero es un hecho cierto que se producen desde siempre con ritmo inmutable, y que la cantidad de agua que penetra en la cuenca de la laguna es perfectamente proporcional a la capacidad de esta (la cuenca tiene 55 kilómetros de largo por 15 de ancho y al poder de absorción de las riberas interiores y de las largas lenguas de tierra (bancta) que por seis horas al día están sumergidas.

Esta prevista la desecación de 1.800 hectáreas de laguna, colmando con tierra fondos de agua y bancos. Otro gran trabajo está por ser terminado: es un cavado de 180 kilómetros de largo y 14 de profundidad para parte de un oleoducto. Pero nadie sabe hasta el momento, cerca ya del fin de la obra, si este inmenso surco hecho en el fondo de la laguna agravará los males de Venecia. Se ha cavado y punto. Junto al peligro de las aguas existe otro no menos grave aunque sí menos perceptible. La ciudad se está despoblando: palacios enteros del centro han quedado vacíos. Los peligros de la marea que hace entrar el agua en casa ha hecho escapar a muchos. Luego, también, las habitaciones humedas, antihigiénicas en las que es difícil vivir, si no imposible.

De 1951 a hoy, Venecia como ciudad va en aumento: sus habitantes se aproximan a los 400 mil, pero el centro de la ciudad ha visto descender su población en cerca de 60 mil.

Además de los factores naturales, por tanto, también factores de índole económico pesan también sobre Venecia y su destino. Parece absurdo: en el contorno de Venecia, en Porto Marghera (un gran suburbio de la ciudad), por ejemplo, surgen industrias y hay una vitalidad creciente, mientras en el centro de la ciudad hay un aire de crisis y desolación.

Muchos son los que coinciden en que un plan para Venecia debe estudiarse y ponerse en marcha lo mas pronto posible. Hace tiempo se planteó la oferta de la "fundación europea de la cultura", que quiso enviar a Venecia técnicos holandeses (los más calificados en el mundo en este género de problemas), para estudiar de acuerdo con las autoridades italianas un plan integral para la salvación de la ciudad. La oferta fue recibida con entusiasmo y el Príncipe Bernardo de Holanda, Presidente de la Fundación, escribió al Presidente Saragat. Pero en Venecia hubo trialdad: existe ya un comité formado en 1963 para el estudio de los problemas de la ciudad, pero sucede que desde su fundación, este organismo no ha hecho nada.

Entonces, la oferta holandesa fue rechazada. Algunos afirman que los círculos académicos venecios no podían admitir que técnicos extranjeros estudiasen los problemas que podían ser resueltos por los universitarios locales. Entretanto, Venecia muere.

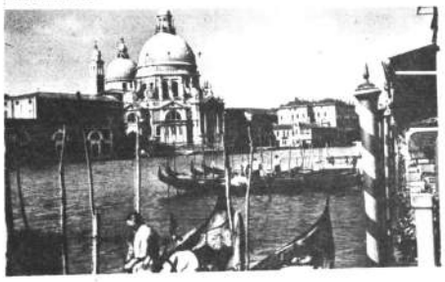

Guía Profesional

Médicos

Dr. JOSE MORALES MENDIETA
CIRUJANO ESPECIALISTA
ESTUDIOS EN EL EXTERIOR
Enfermedades y cirugía de cuello, estómago, hígado y vías biliares, páncreas, intestinos, apéndice, hernias.
Consultorio. Edificio Scala. 3er. piso. teléfono # 22692. Atiende de Hs. 15 a 19.

Dr. JOSE GUTIERREZ MICHEL
CENTRO MEDICO NACIONAL DE MEXICO
Traumatología-Cirugía Reconstructiva y Plástica, (defectos congénitos y traumáticos de labios, nariz, párpados, pabellón auricular, cicatrices de quemaduras, amputaciones de dígitos, cirugía de la mano, etc. Consultorio: Camacho 848, hrs. 15 a 17 y 30. Teléfono. Dom. 27890. Casilla Correo 3775.

Dr. HUMBERTO BELLIDO FLORES
CIRUJANO-OTORRINOLARINGOLOGO
Especialista en NARIZ, OIDOS Y GARGANTA. Cirugía Microscópica. VERTIGOS Y MareOS MEDIDA DE LA SORDERA, PROTESIS.
Consultorio: Bolívar 697, of. No. 6, de 14 a 18, teléfono domicilio 21589.

Dr. ALFREDO RAMIREZ T.
CIRUJANO UROLOGO
Estudios Universidad de Chile. Especialista en Cirugía y enfermedades de los riñones, vejiga, próstata, genitales, esterilidad masculina, etc.
Consultorio: Av. Camacho 1377, 2º Piso, Of. 3. Teléfono 25548. Consultas de 11 a 12 y de 17 a 19. Atiende llamados del interior del país.

Dr. N. ORIHUELA MONTERO
De regreso del exterior, ha reabierto su consultorio. Ent. Riñones, vejiga. Próstata.
Montevideo No. 5, de Hrs. 3 a 6, teléfono 26183.

Dr. GREGORIO DUCHEN GARCIA
CIRUJANO PROCTOLOGO
Especialista-Enfermedades del intestino y Ano-Rectales HEMORROIDES, Fístulas, tumores, etc.
Atiende en su nuevo consultorio Ayacucho 208 1er. piso Telf. 25459 y 27435. Casilla 2846 (Consultas de Hrs. 15 a 18).

Dr. E. ALEXANDROWICZ
ESPECIALISTA EN LA PIEL
Especialidades en piel. VENEREAS, PROBLEMAS SEXUALES. Avenida Argentina Nº 1919. Teléfono, 24534. Consultas de 14 a 17.

Dr EGBERTO ANDRADE MALDONADO
CIRUGIA DE NIÑOS
Estudios en México. Hospital de Pediatría del Centro. Médico Nacional.
Cirugía del recién nacido, preescolares, escolares, malformaciones congénitas y adquiridas.
Consultorio: Plaza Murillo Cine París 2º piso, Hs. 14 a 17. Domicilio: Cuba 10, Telf. 10419. Atiende llamados nocturnos.

Dr. EMILIO SALGUEIRO CELIS
CIRUJANO ESPECIALIZADO EN LOS U.S.A.
Enfermedades del tórax (corazón, pulmones, esófago). Enfermedades vasculares (insuficiencias arteriales, vértices). Endoscopias - Aerolizaciones - Electrocardiograma.
Consultorio: Rosendo Gutiérrez 374 (a la vuelta del cine 6 de Agosto) de Hrs. 15 a 19. Telf. 22294 - 27502. Casilla 2475. Man Spricht Deutsch. English Spoken.

Dr. LUIS R. FERNANDEZ U.
MEDICO CIRUJANO
ESTUDIOS DE ESPECIALIDAD EN EL EXTERIOR
Cirugía de tórax, pulmones, corazón, esófago, grandes vasos, diafragma, etc. Enfermedades broncopulmonares endoscopía, broncoscopía, esofagoscopía, cuerpos extraños en vías aereoesofágicas, biopsias, broncografías. Domicilio: Primer Costa Rica 310 - Telf. 12722. Consultorio: Comercio 863 altos - Telf. 12631.

Dr. RENE PORCEL GALLO
OTORRINOLARINGOLOGO
Sub-Director del Núcleo Latino Americano para el estudio de la Audición y equilibrio.
Cirugía Funcional Microspica del Oído.
Exámenes logoaudiométricos. Selección de Audífonos.
Cirugía: Nariz, Garganta, Sinusitis.
Consultorio: Plaza Murillo, edificio París, Teléf. 23121. Casilla 4305.
Atenderá en Nuevo Horario: 14 a 17 y 19.30 a 21.30.

Dr. ENRIQUE VERGARA M.
ENFERMEDADES DE LA PIEL
Av. del Ejército 39, esquina Loza (Miraflores). Horario. 13.30 a 16.30. Telf. 23129. Casilla de Correo 2223.

Dr. CARLOS MUÑOZ A.
ORTOPEDISTA TRAUMATOLOGO ESPECIALIZADO
Fracturas, Luxaciones, Rayos X, corrección de deformidades de nacimiento y adquiridas, atención especializada de heridas de la mano. Consultas Plaza Pérez Velasco 775 1er. Piso Of. Nº 7. Hrs. 2 de la tarde a 7 p.m. Telf. Dom. 20461.

Dr. AURELIO MELEAN LOPEZ
MEDICINA DE AVIACION
Cursos de especialización en México, en la Facultad de Medicina, sección Estudios Superiores. Congreso y Seminario de Medicina de Aviación en Washington, Oklahoma y Pensacola Florida. Cochabamba, Calle Jordán No. 2982. Telf. 3755.

Dr. LUIS SEA
Medicina interna, Broncopulmonares, Tuberculosis, Gastro intestinales, Venéreas. Consultas: 14 a 18.30 Esquina Valle 157. Telf. 12456.

Dr. LEON ROJAS ANTEZANA
MEDICO CIRUJANO
ESPECIALISTA EN CIRUGIA CARDIOVASCULAR Y TORAKICA, DIPLOMADO EN EUROPA
Enfermedades del corazón y de los vasos (Defectos valvulares, defectos congénitos, trombosis, insuficias, injertos arteriales) Afecciones del tórax, pulmones, esófago, tráqueas, mediastino, diafragma.
Consultorio: Avenida Arce 2316, 2º Piso - Horas de atención 14 a 17.

GOVORI SE SRPSKO-HRVATSKI JESIK

Dr. HARRY TRIGOSSO TAPIA
MEDICO NEUROLOGO
Especializado en Europa. Miembro de la Sociedad de Neurología Psiquiatría y Neurocirugía de Madrid y de la Sociedad Española de Electroencefalografía y Neurofisiología Clínica.
Atiende enfermedades del cerebro, médula y nervios.
Consultorio: Plaza Murillo, altos Cine París, 1er. piso, de Hrs. 17 a 19. Telf. Cons. 23121, Dom. 11268.

Dr. CESAR MORENO ACHAVAL
MEDICINA INTERNA
De la Universidad de Madrid especializado en Alemania Man Spricht Deutsch. Consultorio Edificio Kraul. Av. Camacho 16-30 - 18-30 hs. Telf. 29664. Domicilio 22028.

Dra. URSULA BECK
Médico especialista en Cirugía, Ginecología y Obstetricia. Estudios y especialización en Alemania.
Consultas: Lunes a Viernes de 9 y 30 a 12. Consultorio: Plaza Franz Tamayo 1931.
Teléfonos 22073 - 23932.

Dr. CARLOS PEREZ GARCIA
MEDICO-CIRUJANO
Ginecológica-Obstetricia
(Enfermedades de Señoras)
Cirugía Ginecológica. Planificación familiar (método moderno). Atención prenatal, partos, esterilidad. Consultas gratuitas Sábados 9 a 12.
Consultorio: Sagárnaga No. 173, 2º piso, oficina 1. Horario: 16 a 20.

Dr. FABIO PRADO BARRIENTOS
ENFERMEDADES DE LA PIEL
De los hospitales "Privado de Piel" y "Rawson" de Buenos Aires. Alergias, problemas de cabello, eczemas, tropicales. Mercado 996. Edificio ALMARAZ 4º piso, de 4 a 6 p.m. Telf. 24524.

Dr. LUIS JESUS GARCIA Z.
Especializado en los Hospitales "Saint Pierre" de la Universidad Católica de Lovaina, Bruselas y Universidad de Barcelona.
Miembro de la Sociedad Belga de Cirugía.
Cirugía y enfermedades del aparato digestivo, Cuello, Estómago, Vesícula, Hígado, Páncreas, Intestinos, Apéndice, Hernias, Arterias, Venas, Varices y Ulceras, Varicosas, Cirugía de mama y Ginecología.
Consultas: De lunes a viernes 15 a 19 Hrs. Plaza del Estudiante Nº 1931. Telf. 22073. Dom. Sánchez Lima Nº 2219. Telf. 10143.
(Se ruega reservar hora). ON PARLE FRANCAIS.

Dra. DOLLY ARDAYA MANSILLA
Médico-especialista en Cirugía-Ginecología y Obstetricia. Estudios de especialización en Alemania.
Consultas: Lunes a Viernes de 14 a 17 hrs. Consultorio: Plaza Franz Tamayo No. 1931. Telfs. 22073 y 24431.
Man Spricht Deutsch.

Dr. MATEO NAVARRO QUIROGA
MEDICO UROLOGO
Riñones, vejiga, próstata y genitales. Especializado en Europa Ex-Jefe Clínico y Ayudante de trabajos prácticos del Servicio de Urología "Profes. Alfonso de la Peña" de la Facultad de Medicina de Madrid. Consultorio: Av. Arce 2316 Instituto de Diagnóstico Médico. Teléfono 12719. Consultas de hrs. 14.30 a 18.00. Telf. domicilio 26396.

Dr. CLIVE HERRERA R.
Especializado en Gran Bretaña.
CIRUGIA ORTOPEDICA; TRAUMATOLOGIA, REHABILITACION, Deformidades, fracturas, luxaciones, esguinces. Brazos y piernas artificiales. Rehabilitación de paralíticos. Atiende de 17 a 19 hrs. Consultorio Comercio 979.
Teléfono 11160. Domicilio Abdon Saavedra Nº 2
Atiende emergencias. English Spoken.

Dr. MARIO MENDEZ ELIAS
NEUROCIRUGIA Y NEUROLOGIA
Jefe de Clínica de la Cátedra de Neurología y Neurocirugía de la Facultad de Medicina U.M.S.A.
Especialización en la Clínica Neurológica de la RIJKS Universiteit te Utrecht Holanda y Departamento Neuroquirúrgico del Queen Elizabeth Hospital Universidad de Birmingham Inglaterra.
Atiende: Cirugía y enfermedades del cerebro, médula y nervios. Consultorio Av. 16 de Julio 1456 Edif. Sobima 3er. piso. Tel. 28163. Domicilio Tel 11430 - Casilla 2598

Dr. JORGE ARRATIA LOZA
Ex-Director del Hospital de Catavi.
Especialista diplomado de la Universidad de Bologna (Italia). Prácticas: Instituto Rizzoli de Bologna, Hospital Unfallkrakenhaus de Viena. Atiende: Fracutas, luxaciones, esguinces, deformidades congénitas y adquiridas, cicatrices retráctiles y queloides. Servicio de Rayos X. Consultas de 16 a 19.30 hrs.
Altos Cine París Of. 7. Telf. 23121 - 11300. Casilla No. 3178.
Atiende llamados de urgencia. Domicilio Corrales 1011 4º Piso.

Dr. ERNESTO PEREDO ROJAS
CIRUJANO CANCEROLOGO
ESPECIALIZADO EN EL EXTERIOR
CIRUGIA GENERAL, Hernias, apéndice, vesícula, estómago e intestinos.
TUMORES; Benignos y malignos (cáncer) de cabeza, cuello, mamas, útero, ovarios, aparato digestivo y extremidades.
Consultorio: Plaza Murillo, altos Cine París de 14 a 17, teléfono 21600. Casilla 4305.

Dr. WALTER PEREDO PACHECO
MEDICO GINECOLOGO ESPECIALISTA
Matriz, ovario, trompas, partos, sus complicaciones, operación cesárea y del prolapso genital. Cáncer de la matriz Infertilidad.
Consultorio: Ayacucho 230. Segundo piso. Horas 17 a 20. Telf. 11418. Domicilio 22780.

Dr. RODOLFO NORIEGA UREÑA
MEDICO CIRUJANO
Gastroenterología y Cirugía Abdominal
Especializado en Europa
Tratamiento médico y quirúrgico de enfermedades de esófago, hígado, vías biliares, páncreas, intestinos y ano - rectales. Parasitosis y trastornos de la nutrición.
Consultorio: Avda. Arce 2122 (frente a IBEAS)
Horario: 14:30 a 17:30. Teléfonos: 25960 - 23282 - Casilla 4394.

CLINICAS

LABORATORIO CLINICO BACTERIOLOGICO "COPACABANA"
Dra. BEATRIZ MEJIA DE ROJAS
Bioquímica Framacéutica
ESPECIALISTA DIPLOMADA EN EUROPA
Análisis clínicos en general.- Estudios y análisis de mi- [illegible] Tests de resistencia bacilar.
Av. Arce 2316.- 2º piso.- Horas de atención 8 a 12.

Dentistas

Dr. ANGEL BALLIVIAN Y MEDINA
ODONTOLOGO
Comunica a su distinguida clientela, que desde el 22 de febrero al 11 de marzo, no atenderá, por hallarse de viaje en el exterior.

Dr. CARLOS COSTA ANTEZANA
ODONTOLOGO ANESTESISTA
U.M.S.A. Facultad de Ciencias Médicas Córdoba, Argentina. Se trasladó a su nuevo consultorio de Plaza Murillo 1175. 1er. piso (Altos cine París) Of. 8, Telf. 21600-20514.

DR. ROLANDO LOZADA LANDIVAR
CIRUJANO DENTISTA
Atiende en su consultorio de la calle Yanacocha 545, 2º Piso. De Hrs. 11 a 12 y 30 y de 14 a 19.

Dr. GUIDO ASCARRUNZ ARAMAYO
CIRUJANO - DENTISTA
Consultorio moderno. Alta velocidad. Atiende todos los días de 9.30 a 13, de 14.30 a 19 horas.
Consultorio: Yanacocha 531 (altos Hotel Austria).
Teléfono No. 10396.

Abogados

Dr. EMILIO MEDINA S.
Dr. BENJAMIN MIGUEL H.
ABOGADOS
Atienden Asesoramiento Jurídico. Organización y Constitución de Sociedades. Asuntos y Trámites Administrativos. Consultorio Jurídico calle Potosí 876. 1er. piso. Oficina Nº 1. Telf. 28475.

Dr. VICTOR PACHECO ARGUEDAS
ABOGADO
Atiende asuntos Civiles, Penales, Administrativos, Mineros, Agrarios, Sociales, Recursos Extraordinarios ante la Corte Suprema de Justicia. Tiene Abogados corresponsales.
BUFETE: Calle Comercio 1031. Teléfono: 2-9011.

Notarios

FIDEL ZUMARAN M.
NOTARIO PUBLICO
Atiende escrituras, poderes, protestos de letras, protocolizaciones, etc. Oficina: Yanacocha 448.- Of. 16, teléfono 10956.

Farmacias de Turno

DEL 2 AL 9 DE MARZO

REUTER	Bueno 298	11224
AUXILIADORA	Plaza Uyuni	21236
DON BOSCO	Av. Perú 249	10889
SAN HILARION	Rodríguez 254	11595
POTOSI	Tumusla 490	25131
EL PRADO	Av. 16 de Julio 1898	20711

TELEFONOS de urgencia

PRESENCIA

Av. Mariscal Santa Cruz No. 1295 Teléfonos	10460 11125
Sección Publicidad Cajón Postal No. 3276	29554
ASISTENCIA PUBLICA	22111
HOSPITAL GENERAL	22820
D.I.C.	26124
TRANSITO	26148
BOMBEROS	26144

DUERMA COMO UN TRONCO

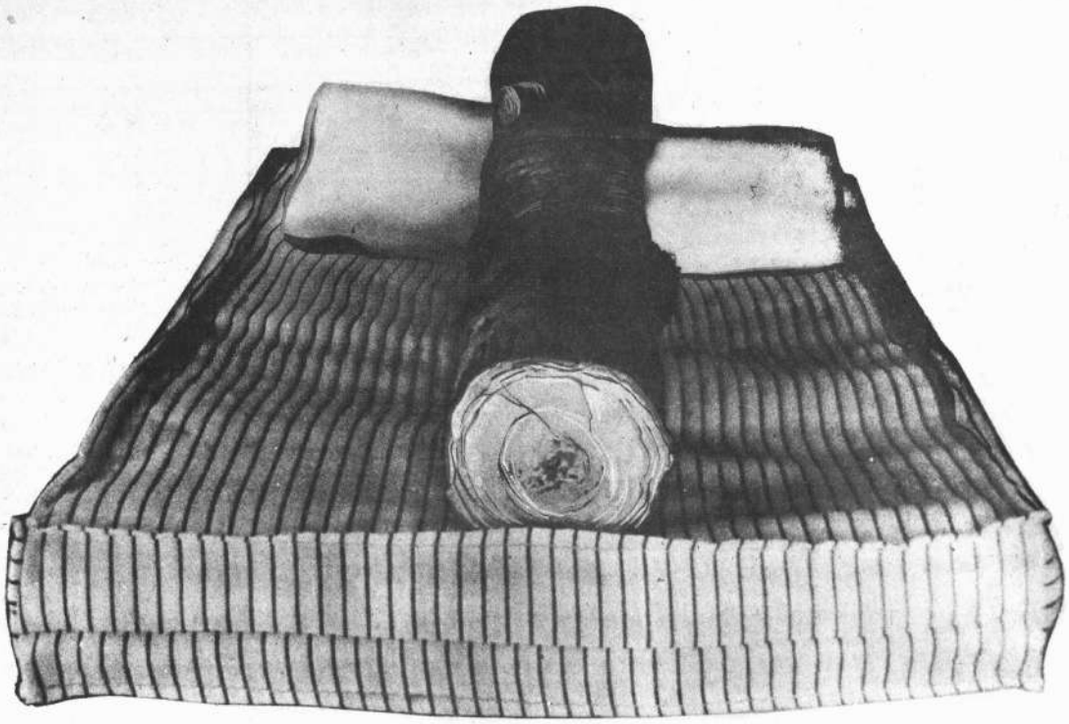

con los colchones
100 % de espuma **Flexi PLAST**

El colchón de espuma Flexi-Plast se adapta anotómicamente al peso y forma del cuerpo proporcionando un descanso científico...

... cuando Ud. se levanta vuelve inmediatamente a su posición normal, sin deformarse

Y ahora a precios
muy convenientes
colchones
y almohadas

Flexi PLAST para dormir como un tronco

De venta en:

Av. Manco Kapac 454 **Casilla 1641 Tel. 29517**	**ARTE LTDA.** Carlos Méndez Ayacucho 123 Casilla 333 Teléfono No. 2-3804	**ALMACENES «LA UNIVERSAL»** Julio Bautista Rodriguez 315-319 esq. Linares Casilla 3459 Teléfono 11489
DURAZA Roberto Durán Av. Montes 769 Casilla 2060 Teléfono No. 2-4249	**SUMIBOL LTDA.** José Brauer Figueroa 602 Casilla 1069 Teléfono No. 2-1125	**AGENCIAS POPULARES** Jaime Pauker Florida 70 Casilla 38 Santa Cruz
JOSE DE LA REZA Nataniel Aguirre 6415 Casilla 383 Teléfono 1466 - Cochabamba	**MUCAVE** Fanny de Ruiz España 5748 Cochabamba	**Se necesitan distribuidores en algunas zonas del país**