CENTRAL DE BOLIVIA

PRESENCIA

AÑO XVII - No. 3541 - LA PAZ, BOLIVIA, LUNES 26 DE FEBRERO DE 1968 - 12 PAGINAS - $b. 0.50

Barrientos con los damnificados:

"Trabajaremos por la reconstrucción con esfuerzo, sin hacernos ilusiones"

Los trabajos para rehabilitar las redes camineras que han quedado paralizadas por derrumbes e inundaciones, prosiguen intensamente en las zonas más afectadas. Sin embargo hay todavía muchas personas que han quedado bloqueadas y poco a poco se están trasladando a otros distritos.

UNIVERSITARIOS DE COCHABAMBA IMPIDIERON REALIZACION DE BAILES DE CARNAVAL.

La tarea más difícil, la reconstrucción se ha iniciado en las carreteras, poblaciones y ciudades donde las inundaciones han causado uno de los desastres más grandes que conoce la historia del país. Hasta ahora son más de doce mil los damnificados que esperan que se les proporcione auxilio efectivo e inmediato y que paralelamente se les brinde una oportunidad para poder reparar los daños que han sufrido y una base para volver a comenzar. Ayer, en Santa Cruz el Presidente Barrientos dijo: "No hay que desalentarse ni desesperarse; tampoco hacerse grandes esperanzas. Vamos a seguir luchando dentro de nuestras posibilidades por la reconstrucción de la Patria y por ello en esta hora de sufrimiento, y dolor debe reinar la fe y la esperanza en nuestros espíritus".

Barrientos habló delante a miles de evacuados en Montero y en esta ocasión pudo ver de cerca la tragedia que ha envuelto a todos los que han resultado víctimas de las inundaciones, El Presidente entregó al Párroco de Montero un cheque por cien mil pesos bolivianos que están destinados a las necesidades más urgentes de las cuatro mil trescientas personas que se encuentran en aquella ciudad.

Las necesidades no disminuyen en las zonas afectadas. Alimentos, ropa y drogas son tan necesarias como los locales que pueden otorgar un refugio temporal más adecuado. El Primer Mandatario sobrevoló ayer las zonas afectadas de Santa Cruz entregando partidas de alimentos. Solamente en Montero se necesitan diariamente doce mil pesos bolivianos para suministrar alimentación y drogas. En este departamento los desastres no han terminado aún: Nuevas inundaciones se han registrado en poblaciones y sembradíos de la Provincia Cordillera. La incesante caída de lluvias trae consigo otros peligros en el Beni: Los ríos que llevan sus aguas a este departamento pueden desbordarse y podrían causar dificultades en las poblaciones ribereñas.

Los llamados de todas las instituciones que recogen fondos y donaciones para los daminificados continúan realizándose en todo el país.

INCIDENTE EN COCHABAMBA

La noche del sábado, a horas 2.45 un grupo de universitarios ingresó al Club Social de Cochabamba para impedir la realización de las fiestas de Carnaval. Los estudiantes lanzaron piedras contra los espejos y vitrales del Club y quedaron destrozados puertas y ventanas del local. Los instrumentos de la orquesta que debía amenizar el baile sufrieron la misma suerte. Los daños causados se calculan en cincuenta mil pesos. Los universitarios justificaron su actitud arguyendo que no era posible realizar bailes en ningún local de Cochabamba, mientras miles de personas de la mis-

(Pasa a la página 7)

Esta original pareja captó la atención del público que en la tarde de ayer se reunió para presenciar la tradicional "Entrada" del Carnaval. El disfraz de la cómica pareja causó hilaridad y mereció el aplauso a lo largo de todo el recorrido de la tradicional farándula.

Tres horas duró la "entrada" del Carnaval 1968 en La Paz

El pueblo se olvidó ayer de las tragedias que han traído las inundaciones, de los problemas económicos y de tod s los problemas del país y asistió con entusiasmo desbordante a la "Entrada" del Carnaval de 1.968, que según varias opiniones superó a las de años anteriores.

Desde las cuatro de la tarde hasta las siete de la noche centenares de personas pasaron frente a la Tribuna Oficial que se había alzado en la Plaza Venezuela. Desde ahí algunas radios relataban la forma cómo se presentaban las comparsas. Un jurado compuesto por autoridades edilicias, en gran mayoría, determinará cuál de los grupos fue el mejor para darle un premio.

Miles de personas contemplaron el paso de las comparsas, y de los 1.500 "pepinos" en las diferentes calles por las que pasó el corso. Entre el público se destacaban algunos turistas extranjeros que filmaban los más atractivos conjuntos.

Destacaron los primeros participantes. Uno de ellos se había caracterizado de "Che" Guevara. había, guerrilleros, soldados, inundados y los ya conocidos disfraces de los "diablos".

La comparsa que más aplausos recibió fue la de los "Cambas" Jóvenes orientales se habían vestido con los trajes típicos de Santa Cruz y, acompañados por una banda de música, bailaron en todo el trayecto.

También recibió el aplauso del público un conjunto de campesinos del altiplano con instrumentos típicos y con trajes de colores vivos.

Al mediodía se realizó también en la avenida "16 de Julio" el corso infantil. Cientos de niños disfrazados con todo tipo de ropa participaron en el corso que, como todos los años, fue muy concurrido.

No igualó, sin embargo, al entusiasmo que se notó en la "entrada" de la tarde. Miles y miles de personas viendo a los disfrazados, cientos de vehículos por las calles habilitadas para solucionar el problema de la interrupción de algunas vías y niños y jóvenes con globos inflados con agua o con "pistolas de agua" eran los que predominaban ayer por la tarde.

El éxito de la "entrada" tan repetido por los locutores que transmitieron la farándula, es un reflejo del entusiasmo que reina en este Carnaval. Abundan los locales de baile y en cada cuadra hay dos o tres casas en las que grupos de jóvenes se divierten.

Ayer, uno de esos grupos bajó por la avenida de Obrajes de varios vehículos cantando y gritando. Ocasionaron varios accidentes porque la enorme caravana iba zigzageando peligrosamente por esa ruta tan transitada.

En los años anteriores no hubo el entusiasmo que se nota en este Carnaval. Los locales de baile tienen buenos ingresos y no hay uno que se quede sin público.

Mientras tanto, las campañas de solidaridad para con los afectados por las inundaciones, no tienen tanto éxito. Pese a las informaciones de los desastres que ocasionan las lluvias en seis departamentos del país, el público responde muy poco a los pedidos de ayuda.

Muchas personas hicieron notar que ayer, más que en las "entradas" de otros años, muchos disfrazados se presentaron en visible estado de ebriedad. Se vieron espectáculos de pepinos ebrios que caían al suelo y tenían dificultades para incorporarse.

Infantes norteamericanos rechazaron un ataque Vietcong en el río Mecong

POR GEORGE ESPER

SAIGON, 25 (AP).- Infantería de los Estados Unidos que se parapetó tras un círculo de vehículos blindados, contuvo a unos 500 soldados enemigos que intentaron barrer con una base, apoderarse de artillería pesada y cortar una vía vital entre Saigón y el delta del Río Mekong.

El ataque se desvaneció ante el empuje de contraataques de la infantería helicópteros artillados, bombarderos de picada y artillería distante. Pero los daños causados a la base fueron considerables.

La lucha al, suroeste de Saigón duró dos horas y media y puso la atención en el pantanoso Delta en vez de en la batalla de Hue en el norte. Oficialmente se dice que aquella lucha ha llegado a la etapa de limpieza.

El mando de los EE.UU. dijo que murieron 94 soldados del Vietcong en el asalto a la base de patrullas de la Novena División de Infantería. Su cometido es mantener abierta la ruta número 4,, del,Delta a la capital. Es esencial para el transporte de víveres a la capital.

Las bajas de la base fueron 20 muertos y 68 heridos. Su complemento es de 200 hombres. Uno de los muertos fue el comandante de la base.

Alrededor de 60 hombres del Vietcong penetraron a la base por el lado occidental y se apoderaron de una pieza de artillería de 155 Mm. El intenso fuego de los defensores impidió que la emplearan o se la llevaran.

Con fuego de morteros y cohetes el enemigo destruyó 11 vehículos para acarreo de tropas. El ataque comenzó poco después de la medianoche.

Según los despachos los defensores hicieron rueda con 15 de los vehículos en torno a la batería de cuatro piezas, obuses de 155 milímetros para poder rechazar el ataque como oleada. El enemigo se abrió paso por la barrera de alambre empleando tubos largos cargados de explosivos. Comenzó la lucha cuando fueron avistados 12 enemigos que avanzaban por los arrozales hacía el lado oriental de la base.

Se inició el fuego con ametralladoras y luego fueron destacados cuatro vehículos a dar una barrida en ese sector.

Entonces los Vietcong comenzaron a disparar por el suroeste y el noroeste lanzaron su fuerza principal contra el lado occidental.

Un pelotón de reconocimiento que intentó llegar en auxilio de la base fue atacado en el camino. Por fin, cuatro de sus siete vehículos blindados pudieron abrir paso y los siguió una compañía de infantería.

Manifestación anti-racista se realizó ayer en Londres

LONDRES, 25 (AP).- Más de 100 policías lucharon hoy con manifestantes irritados y espectadores durante una marcha hacia la residencia oficial del Primer Ministro El No. 10 de la calle Downing, para protestar contra las propuestas legislativas para disminuir la inmigración de no blancos a la Gran Bretaña.

La policía a pie y a caballo se esforzó por separar a los grupos rivales favorables y opuestos a la legislación propuesta por el Partido Laborista, que es el que gobierna, para limitar el número de inmigrantes asiáticos procedentes de Africa Oriental

Los gritos de "Negro vete a tu tierra" fueron contrarrestados por otros de "Cerdo fascista".

Veinte agentes de policía impedían el acceso a Downing Street donde vive el Primer Ministro Harold Wilson, y tras ellos había muchos más.

En la marcha de protesta figuraron miembros de las sociedades de inmigrantes asiáticos y organizaciones blancas de derechos civiles. Algunos usaban cabello largo tipo "beatle".

Asaltaron una oficina de correos

LONDRES, 25 (AP).- Se informó hoy que asaltantes saquearon una oficina de Correo y se llevaron 130.000 libras esterlinas (312.00 dólares) en billetes de banco y golpearon a un empleado.

Un vocero de la oficina de correos dijo que detectives de la policía y los auditores creen que el total robado es mayor.

"Lo remitido por sucursales poco antes del asalto puede elevar el total", añadió el vocero. "No sabremos si de eso se tomó algo ni su valor, hasta que abran esas sucursales."

El asalto ha sido uno de los más costosos para el servicio postal londinense en los últimos años En 1952 los ladrones se apoderaron de un transporte de correos y se llevaron 250.000 libras---- (700.000 dólares al tipo de cambio entonces; 600.000 al actual, despues de una devaluaciónreciente).

En el Senado Norteamericano

Habrá una encuesta sobre cómo EE.UU. enfoca la Alianza para el Progreso

WASHINGTON, 25 (AP).- Un subcomité del senado iniciará el martes una encuesta a fondo sobre la Alianza para el Progreso y anticipandose que habrá una crítica al enfoque que les está dando los Estados Unidos.

El primero de los siete informes preparados para el subcomité dice que el interés real de los Estados Unidos en la región no es ni económico ni oficial, sino que lo que se necesita es una estrategía política de largo alcance.

"Resulta curioso que aún cuando los Estados Unidos han tomado una perspectiva de razonable largo plazo en su política económica y social hacía la América Latina, sus acciones políticas han estado dominadas por consideraciones a corto plazo", dice el informe.

El subcomité de Asuntos Interamericanos del Comité de Relaciones Exteriores celebrará una serie de interpelaciones entre el 27 de febrero y el 26 de marzo como parte de su análisis.

El senador Wayne Morse, que preside el grupo, ha dicho que en la encuesta, iniciada hace un año, se está tratando de establecer dónde vá la Alianza y qué cambios se pudieran indicar a la participación de los Estados Unidos.

El comité ha publicado ya seis informes en anticipación a las audiencias.

El análisis hecho por el propio

(Pasa a la página 8)

Los guerrilleros piensan ahora ir a combatir a cualquier lugar

La Habana, 25 (AFP). Los cinco guerrilleros detenidos actualmente en Chile enviaron un mensaje publicado hoy aquí por la prensa cubana en el que afirman su decisión de "continuar la lucha en cualquier parte del mundo que necesite liberarse".

El mensaje, firmado por el cubano Harry Villegas Tamayo en representación de sus compañeros (otros dos cubanos y dos bolivianos), expresa que la lucha en Bolivia junto a Ernesto Guevara "enriqueció" su expereriencia..

"En estos instantes existe una tregua --prosigue-- pero continuaremos la lucha."

La agencia de Noticias Cubana afirma por su parte que el jefe de policía chileno suspendió inmediatamente la conferencia de prensa ofrecida por los guerrilleros, anteayer, en Santiago, cuando Villegas se refirió a la "fragilidad del régimen de Bolivia".

Hue, Vietnam del Sur, feb. 25 (AP).- Un soldado del gobierno monta guardia con su ametralladora en el Palacio Imperial de Hue, el sábado. Tropas de Vietnam del Sur se lanzaron al asalto y lograron volver a tomar el centro de la ciudadela al cabo de 25 días de lucha contra tropas comunistas que la habían tomado. (Radiofoto).

NUESTRAS EDICIONES

"Presencia" no saldrá a la circulación mañana martes ni el miércoles. Aparecerá en edición normal el jueves 29. Rogamos a nuestros lectores y avisadores tomar en cuenta este aviso.

La guerra de pollos en el Perú

LIMA, 25 (INTER PRESS SERVICE).- Por asolear 20 mil pollos vivos en las calles de esta capital acompañando el gesto con un lanzamiento de volantes que decían "Señor ministro de agricultura, críelos usted porque los avicultores no podemos hacerlo", fueron detenidos los principales dirigentes de la Asociación Peruana de Avicultura. Este episodio corresponde a lo que se ha llamdo "la guerra de las carnes" librada por los agricultores del país contra los importadores de carne vacuno, estalló en un duelo publicitario para luego transformarse en un furibundo ataque político dirigido contra el Ministro de Agricultura del Perú, a consecuencia de una medida dispuesta recientemente por este que autoriza el libre comercio de la carne, lo que supone poder importarla sin limitaciones y precios sin control. La "Liberación de los pollos" estuvo destinada a ganar la atención pública sobre los problemas que padecen los agricultores, que en los últimos 8 años experimentaron una veloz expansión -sobre todo en la costa central del Perú- señalando que el mercado se reducirá excesivamente para ellos si el estado abandona la política de sustitución de importación de carnes que estaba realizando hasta hace poco. El decreto de libre internación y comercialización de carnes, firmado por el Ministro de Agricultura, Orlando Olcese, y refrendado por el Presidente de la República, Fernando Belaunde, refleja claramente el concepto del Ministro de Agricultura, que reemplazó a un democratacristiano al romperse el pacto AP-DC, sobre la forma de resolver los problemas alimenticios.

El Ministro Olcese, propietario de la cadena de mercados más importante del Perú, se presenta como un experto en la comercialización y preconiza la más absoluta libertad de precios y comercio. En los pocos meses que lleva en la cartera de agricultura, ha abolido ya todos los instrumentos fiscales de control de precios de las subsistencias. Esta política le mereció duras críticas del Partido de Gobierno Acción Popular y de la Democracia Cristiana. Ahora, sin embargo, al chocar con los avicultores, se ha desatado contra él una tempestad política que avivan representantes de todos los partidos y sectores. Por una parte, la Asociación Peruana de Avicultores acusó, en el curso de una conferencia de prensa en la que los pollitos vivos se paseaban por la mesa de los disertantes, al Ministro Olcese por actuar sin una política definida y coherente.

Sostuvo el presidente de dicha asociación que al cambiarse a los ministros democratacristianos, también se cambió la línea económica y se "echaron por la borda todos los planes de promoción y desarrollo del sector agropecuario y avícola".

Shizuoka, Japón, 25 (AP). Kim Hi-Ro, centro, da señales de dolor al ser apresado por un policía, izquierda, del cuello ayer en un hotel cerca de aquí. Kim fue arrestado cuatro días después de haberse atrincherado en el hotel con rehenes, después de matar a dos en una localidad vecina (AP RADIOFOTO).

Policía peruana asesta golpes mortales a las organizaciones de contrabandistas

LIMA, FEB. 25 (AFP).- La policía de investigaciones del Perú está dando golpes mortales a organizaciones de contrabandistas que venían inundando de mercadería extranjera a las principales plazas comerciales del país, particularmente a Lima.

Ayer detuvo al millonario austriaco, nacionalizado ecuatoriano, Julio Suster Bruker, a quién considera como el primer empresario de un grupo que disponía de un avión Constellation que traía el alijo de Panamá y Miami.

El avión de la compañía "RIPSA", hizo nueve viajes entre dichas ciudades y el Perú para el transporte del matute. Unas veces aterrizaba en el aeropuerto de esta capital y otras, en uno clandestino situado en un arenal ubicado a 250 km. al sur de Lima.

El aparato ha sido incautado, lo mismo que la mercadería que le encontraron a bordo. Fueron detenidos sus propietarios, tripulantes y comerciantes que vendían el contrabando, en total 25 personas.

Anteriormente se había puesto al descubierto a otra banda que, comprometiendo a autoridades aduaneras y de la policía, sacaba del mismo aeropuerto la carga ilícita que llegaba a Lima con el indicativo de "tránsito" porque se la hacía aparecer que iba a Chile.

Entre los presos figuran personajes muy reconocidos, así como comerciantes mayoristas, el escándalo, que es cotidiano, ha asumido proporciones de tomo y lomo.

No se ha establecido aún el monto de la mercadería decomisada --en el avión, en camiones del segundo grupo y en casas comerciales-- pero se calcula que representa sumas realmente astronómicas.

Entre los tripulantes del avión de "RIPSA" capturados figura el piloto de la máquina, el chileno naturalizado peruano Iran Obermeyer, quién recibía mil dólares por vuelo. Por su parte, Suster Bruker tenía negocios en Miami, Panamá y Ecuador.

Mientras tanto el gabinete ministerial ha acordado prestar todo su respaldo a la Policía de Investigaciones para que vaya hasta el final, pues ésta se había quejado de presiones de algunas personas influyentes, a fin de que suspendiera sus pesquisas.

Igualmente, las entidades que agrupan a la industria y la Confederación de Trabajadores del Perú han dado todo su apoyo al Gobierno y la Policía por estas de saneamiento.

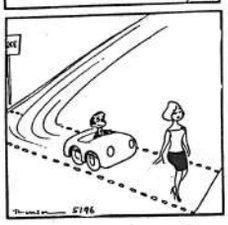

Washington, 25 (AP).- José cia Hamilton, izquierda, de Gaceta" de Tucumán, Ar na, es visto con el emba argentino Alvaro Alsogar Washington, durante una vista ayer (AP RADIOF

COTIZACIONES MONETARIAS

Del día de ayer propo das por la Casa de Ca "La Paz" ubicada en la Bueno 285 Telef. 24849

	Compra
1 Dolar (Cheque Bancario	$b. 12.-
1 Libra esterlina (oro	$b. 120.-
1 Escudo	$b. 1.30
100 Soles	$b. 30.-
1000 Cruceiros	$b. 3.2
1000 Pesos Argentinos	$b. 34.

La conferencia de UNCTAD no encuentra todavía rumbo de eficacia y presición

Nueva Delhi, 25 (AFP).- La conferencia mundial de comercio que se había iniciado bajo los mejores auspicios en Nueva Delhi, llegó la semana pasada a mitad de la reunión sin haber encontrado todavía un rumbo de eficacia y precisión.

La fiebre política, causada por los indicentes a propósito de Cuba, Israel y Africa del Sur, resueltos el jueves pasado, ya desapareció , pero sus séculas se hacen sentir señaladamente en el grupo de los 77 países del tercer mundo, allí en antagonismo latente entre los países latinoamericanos y los países africanos, exportadores rivales de los mismos productos tropicales puede estallar en cualquier momento.

Como indicio de la situación conflictiva en el seno de los países del tercer mundo ha podido observarse el interés absorbente que los delegados del Brasil y de Colombia siguieron el discurso del delegado africano. cano.

El grupo de los países desarrollados de occidente está igualmente dividido. El grupo de los países desarrollados siempre guardó una actitud reservada y prudente, desde la creación de la Conferencia de las Naciones Unidas sobre el Comercio y el Desarrollo (UNCTAD), ante las reivindicaciones del tercer mundo.

Pero esa actitud se ha vuelto en Nueva Delhi más evidente que nunca a causa de las dificultades econômicas del mundo occidental

Y, en particular por el plan de austeridad británico y las medidas de defensa del dólar. No sólo los británicos y las medidas de defensa del dolar. No sólo los británicos se mantienen en una reserva discreta, sino que la delegación de los Estados Unidos se muestra escasamente activa, tratando de evitar cualquier conflicto, inclusive dentro del grupo occidental.

En los pasillos de la conferencia se piensa que las divergencias entre los Estados Unidos y Francia sobre el asunto de las "preferencias inversas", de las que gozan los países del Mercado Común ante los Estados asociados africanos y Malgace, pueden reducirse considerablemente y hasta desaparecer por completo.

Pero importantes diferencias de opinión subsisten dentro del grupo occidental sobre la actitud por adoptarse ante el tercer mundo. Algunos países pequeños principalmente los escandinavos, consideran que es necesario "hacer algo"

Los observadores hacen notar que los escandinavos están tanto más dispuestos a hacer algo en la medida en que actualmente no hace gran cosa. La ayuda de los escandinavos al Tercer Mundo representa solamente un 30,5 por ciento de la renta nacional contra 1.70 por ciento en Francia. Sin embargo, los escandinavos han prometido alcanzar el uno por ciento en 1972 ó 1975.

Ambas partes creen que las negociaciones finales y su regateo comenzarán dentro de dos semanas o tres. Sin embargo las tropas de trabajo (eufemismo por grupo de oficiosos de negociaciones) ya empezaron a tantear el terreno.

Si los países desarrollados están divididos sobre las concesiones por hacer al Tercer Mundo o sobre la naturaleza de la transferencia de recursos, saben que, de todas maneras, esas concesiones deben negociarlos después de la conferencia en un marco apropiado. Las preferencias generales en el GATT en ginebra y la organización de mercados en conferencias especiales. En tales condiciones la actual conferencia puede terminar con una delegación sobre el principio de las preferencias y por el anuncio de un calendario de reuniones.

Ante tales resultados, escasos pero seguros, algunos países del Tercer Mundo se sublevan de antemano y anunciarán al parecer su deserción de la Conferencia. Esta actitud dura es atribuida en particular a Yugoslavia y a Egipto.

HUNGRIA DISPUESTA A ESTABLECER CONTACTOS CON EL MERCADO COMUN

BELGRADO 25 (AFP).- Hungría está lista a establecer contactos con el Mercado Común Europeo, declaró el Primer Ministro húngaro, Jecnce Fock, en un discurso que transmitió ayer aquí el corresponsal en Budapest de la Agencia TANYUG.

"El Mercado Común --hizo observar-- es una realidad, y como personas realistas aceptaremos siempre el hecho de su existencia".

Fock afirmó que los países miembros del COMECON (Mercado Común del Este) decidían independiente y soberanamente los acuerdos que concertaban con los estados capitalistas, dijo que deploraba el carácter del Mercado Común Europeo y las medidas discriminatorias que ponen trabas al comerciante entre el Este y el Oeste.

Hungría aceptaba, añadió, la existencia del Mercado Comun como un hecho consumado y consideraba una renuncia a sus principios si apurada por las necesidades fuese a buscar contactos a Bruselas.

Fock añadió, además, que el "nuevo mecanismo económico" implantado en Hungría hace mes y medio, funciona bien y que ya se ha registrado "resultados alentadores".

Pánico en residentes de origen asiático en Kenya

POR FELIX NAGGAR

NAIROBI, FEB. 25 (AFP).- El pánico se apoderó de los residentes de origen asiático que poseyendo un pasaporte británico residen en Kenya, desde que se depositó el jueves en la Cámara de los Comunes un proyecto de ley imponiendo un sistema de cuotas al ingreso de esos inmigrantes al Reino Unido.

(En Kenya residen unos 100.000 indios y pakistanos en esa situación.

Ha comenzado una verdadera carrera contra el reloj antes que se apruebe y entre en vigor esa ley -fecha estimada 29 de febrero - entre los residentes indo-pakistanos.

Según el proyecto no sólo podrán ingresar al Reino Unido 1.500 por año, poseyendo contrato de trabajo y trayendo con ellos entre dos y tres dependientes.

En pocas horas, ha nacido un mercado negro de boletos de avión.

Algunos llegan a ofrecer, 5.757 libras esterlinas por un pasaje que cuesta 1.277.

Esta mañana, el pánico se atemperó un poco para dejar lugar a la angustia o a la resignación, a medida que disminuía la esperanza de obtener un lugar en un avión, con destino a Londres.

Desde hoy hasta el jueves están previstos con destino final en la capital británica, 22 vuelos regulares o especiales.

Reina Fabiola fue operada

BRUSELAS. 25 (AP).- La Reina Fabiola de Bélgica se sometió hoy a una intervención quirúrgica para tratar un problema que le ocasionó su aborto de hace dos años, informó el Palacio Real.

El comunicado de La Corte añade que su estado es satisfactorio.

Dijo además que la operación fue decidida hace algún tiempo y probablemente permanecerá en el hospital 15 días.

El Rey Balduino y Fabiola no han tenido hijos. Se casaron hace siete años.

ASMATICOS
En tabletas fáciles de tomar
NEOASMA
Quita rápidamente el ataque de Asma
NP-10
NEOASMA

UN MODERNO MEDICAME
DEVUELVE EL VIGOR SEXU
Estimula el optimismo y la claridad m
La ciencia médica ha perfeccionado una fórmula que estimula las glándulas restaurando no sólo el vigor sexual, sino también logrando que la persona se sienta optimista, eufórica, de buen carácter y con mayor claridad mental para afrontar sus problemas de trabajo, desapareciendo en su mayor parte el cansancio físico y mental. Esta nueva fórmula se llama TONOSEX y es sorprendente su efectividad y rapidez p nando nueva vitalidad y nue juveniles a millares de hom
Si Ud. ha tomado otros me tos sin haber logrado los r deseados, pruebe con TON jamás olvidará este conseje
TONOSEX RES VIT

SECRETARIAS BILINGU
CURSOS RAPIDOS COMPLETOS
BOLIVIAN INSTITUTE 1948 TRUTH HONOR TRIUMPH
CUR D VER (9 m
CURSO PREPARATORIO
Aspiazu 389 esq. 20 de Octubre, 4º piso, Telf. 23625
THE BOLIVIAN INST
El mejor establecimiento de educación comercial de la Re

Ya viene la época de clases
¿QUIERE AHORRAR DINERO EN UTILES ESCOLARES..? COMIENCE A BEBER SOLAMENTE BUBBLE UP Y SINALCO.
Productos Oriental, Colombia 520.

EMPRESA NACIONAL DE FERROCARRILES

Se comunica al distinguido público, que durante los feriados de Carnaval, nuestras boleterías atenderán en los siguientes horarios:

DEPARTAMENTO COMERCIAL
Calle Comercio esquina Colón.
Domingo 25 de febrero y Domingo 3 de Marzo de horas 6.00 a 12.00

ESTACION CENTRAL
Domingo 25, Lunes 26 y Martes 27 de febrero y Domingo 3 de Marzo. de horas 9.30 a 12.00
Lunes 26 y Martes 27 de Febrero de horas 6.00 a 12.00 y de 15.00 a 16.30

Informaciones:
Teléfonos: 23301
22510
23510.

AVISO RECT: 00
UNIVERSIDAD MAYOR DE SAN AND
Facultad de Farmacia y Bioqui
A conocimiento de los postulantes a la Facult Farmacia y Bioquímica las siguientes disposic aprobadas en Consejo Directivo 23-XI-67.
1.- EXAMENES DE INGRESO 10 de Febre 1968.
2.- EXAMENES SEGUNDO TURNO 1 al 8 de M 1968.
3.- INSCRIPCIONES 9 al 15 de M 1968.
4.- INICIACION AÑO ACADEMICO 15 de Marzo
5.- INFORMACIONES Secretaría de cultad. Av. dra No. 2242 flores.
La Paz, Enero 24 de 1968.
Dr. Raimundo Manrique Ruiz
Decano

PRESENCIA

DIRECTOR HUASCAR CAJIAS KAUFFMANN
CO DIRECTOR ALBERTO BAILEY GUTIERREZ
GERENTE JUAN MARTINEZ CALDERON

Bolivia en una Feria

La crónica falta de recursos del país y la dedicación de los pocos disponibles, a tareas verdaderamente urgentes, nos ha obligado casi siempre a tener que estar ausentes de importantes acontecimientos mundiales destinados a mostrar lo que es, lo que hace, lo que produce y lo que ofrece cada Nación.

Se ha anunciado ahora la participación de Bolivia en la Feria Internacional de San Antonio , Texas.

Y nos parece que -dadas las características de tal exposición- nuestra presencia en ella ha de resultar positiva para ofrecer, a un crecido número de visitantes, una imagen sobria y real de Bolivia.

Quince millones de personas -de abril a octubre- han de visitar la Feria y han de encontrar en el pabellón boliviano, un resumen de los principales capítulos de producción, de arte, de folklore, de posibilidades turísticas, de importantes campos para la inversión y de otros aspectos que podemos mostrar en el exterior, precisamente cuando millones de personas de todos los continentes aprovecharán de su viaje a las olimpíadas de México, para visitar también esta Feria.

La Embajada de Bolivia en los Estados Unidos ha organizado nuestra participación en esta exhibición que a de costar casi nada al Fisco, por cuanto las compañías americanas que trabajan en Bolivia, a tiempo de correr con gran parte de los gastos de instalación y mantenimiento del pabellón boliviano, aprovecharán de la circunstancia para sacar de allí un provecho publicitario.

De acuerdo a lo que se ha anunciado, los pintores y artistas bolivianos tendrán oportunidad de exhibir sus obras, los industriales y las empresas mineras, agrícolas y de fomento podrán hacer lo propio . Y a arte de ofrecer periódicas presentaciones de películas bolivianas, el pabellón mostrará conjuntos auténticos de danza y folklore.

Nos parece importante toda labor destinada a mejorar y a precisar la imagen de Bolivia en el exterior. Tenemos una vieja cultura que mostrar. Tenemos maravillas para ofrecer a los turistas. Tenemos abiertos la inversión sana y adecuada a nuestros intereses, afinidad de campos. Tenemos una interesante artesanía que llama la atención allí donde es conocida. Y tenemos algunos capítulos de producción minera, fabril, agrícola, que es preciso dar a conocer en forma masiva. Pese al atraso del país, ofrecemos a los pocos que nos conocen una imagen positiva de un pueblo con personalidad y con deseo de superación. Desgraciadamente las informaciones del país que merecen atención del mundo, sólo se refieren a aspectos negativos de nuestro agitado quehacer político y social. Ofrecer a millones de personas otras dimensiones de nuestra realidad, resulta, pues, importante y constructivo.

En ese sentido es deseable que ya que se ha logrado hacer esta presentación en forma económica, quienes en una forma u otra pueden contribuir a su éxito, presten su concurso. En la esfera gubernamental y en la privada.

Hay que prevenir la tentación de convertir a esta exhibición en un medio de propaganda gubernamental de ciertos sectores. Hay que lograr que ella sea una presentación de Bolivia, de un país que luchando contra factores adversos y que tiene fe y confianza en su futuro. El Ministerio de Información , Cultura y Turismo tiene aquí una gran oportunidad para cumplir una parte de su misión y tiene también el deber de hacer de esta presentación, un sobrio y equilibrado conjunto de todo aquello que millones de personas han de admirar sobre Bolivia.

LA CARTA DEL DIA

Dos Bolivias

A mis lectores:

Estamos en plena farándula. Tres días de alegría y de diversión en los que nadie sabe a ciencia cierta qué es lo que celebramos. Si la tragedia que azota a miles y miles de bolivianos. O el grado verdaderamente impresionante de estancamiento de nuestra Patria. O una fiesta tonta en la que por inercia y por el arrastre de la corriente, las gentes gastan lo que tienen y lo que no tienen, se ríen, se emborrachan y bailan.

De todos modos estamos celebrando algo. Sarcásticamente, pero celebramos.

Los pocos que en un día como hoy, han tenido el valor y la paciencia de llegar a leer hasta aquí, tendrán que convenir conmigo en que de un modo brutal e insensible estamos viviendo hoy en dos Bolivias.

La una sufre en todos los que se han quedado sin ropa, sin casa, sin muebles, sin dinero, sin cosecha, sin nada. Una inundación llegó de pronto, y se lo llevó todo. Y emprendieron el camino de la desdicha, cargando gallinas o frazadas los que podían llevar algo, esperando otros que alguien pudiera rescatarlos con sus mujeres e hijos

Esa Bolivia está llena de refugiados amontonados y alimentados por caridad. Una Bolivia doliente, sin futuro, sin perspectivas. Sentados en los suelos de escuelas, cuarteles, instituciones varias, miles y miles de hombres, mujeres y niños, en seis departamentos del país, oyen a lo lejos el ritmo inmisericorde del bailongo y la farra.

Es la otra Bolivia. Serpentinas y mixtura, shakes y cuecas, colores y antifaces, whisky y chicha, viva la alegría. Al fin y al cabo no hay por qué preocuparse y hay mucho que celebrar. Hay que divertirse y hay que gozar. Si la tragedia ocurrió justamente en vísperas de carnaval, no habrá más remedio que entristecerse y vivir la solidaridad y hacer algo por los demás, cuando hayan pasado las fiestas.

Mientras tanto, los que tiritan de frío, los que no tienen ni dónde estar ni qué comer, los que oyen los lamentos de sus hijos, los que no saben qué harán y en qué trabajarán mañana, que esperen. Que sigan tiritando y hambreando. Que no molesten la fiesta, que no estropeen el carnaval. Ya bajarán las aguas. Y de todos modos los de esta otra Bolivia, la insensible, tapan la conciencia con un gran argumento: dejando de bailar y de reir, no vamos a hacer nada por mejorar la situación de los de la otra Bolivia.

Hacen bien éstos en ponerse careta. Hacia afuera y hacia adentro. Para disimular. Para no reconocerse ni ser reconocidos. Y hacen bien en armar mucha bulla para no oír a los demás ni a su conciencia. Y hacen bien en beber mucho para no tener que pensar.

El Gobierno debió suprimir estos feriados y estos festejos, dejando a un lado a los que temen "herir" el sentimiento carnavalero, y escuchando a los consejeros que decían "cuidado, ésta es una fiesta popular una supresión va a traer malestar y descontento". Se ha fomentado y se ha dado ocasión, pues, a este cuadro de dos Bolivias. La que grita y se alegra cuando la otra está de luto en la tragedia.

Hemos fabricado y estamos presentando ese cuadro dentro del país y hacia el exterior. Después hablaremos de la unión de los bolivianos, de la fraternidad, de las metas comunes, del espíritu nacional.

La verdad es que poco se puede esperar de quien es capaz de divertirse y bailar cuando su hermano está con el agua hasta la cintura, tratando de sobrevivir, tras haberlo perdido todo. Poco hay de cuerpo, de "Nacion", de familia boliviana, cuando hay dos Bolivias; una representada por el alegre pepino y la otra por la desolación y la tragedia pintada en los rostros. Una que hace gran negocio en el Carnaval y otra que no tiene nada.

Agradezco a todos los que han tenido el gesto generoso de leer hasta el final esta carta amarga.

Los saluda, XAVIER

LA POLITICA HOY

LA POLITICA anda siempre mezclada en casi todas las actividades nacionales de la más diversa índole.

:::::

LA ULTIMA muestra de ello la han proporcionado las tragedias que se han presentado en seis departamentos del país.

::::::

EN VEZ DE unirse y presentar un frente común, una organización común y un esfuerzo más eficaz y más productivo, algunos grupos han dado muestras de sectarismo y de una emulación no sana ni constructiva.

:::

EL VICEPRESIDENTE había tomado a su cargo el organizar un comité de ayuda que debía operar en el plano nacional. Instituciones, casas comerciales, grupos de beneficiencia, ministerios, personas particulares, prestaron su concurso a esta incitiva de la vicepresidencia.

::::

LAS FUERZAS Armadas por su parte habían sentido también la necesidad de acudir con sus recursos humanos y materiales en ayuda de los nemerosos damnificados.

::::

VINO ENTONCES una poco edificante pugna en la que las FF. AA. -a tiempo de movilizarse con rapidez y sensibilidad- en forma un tanto disimulada pero no del todo, obstaculizaron la labor de la vicepresidencia en lugar de cooperar con ella y recibir cooperación de ella.

::::

SOMOS SECTARIOS y provincianos en estas y en otras cosas y cuando se nos presenta la oportunidad de superar ese sectarismo no la aprovechamos.

::::

EN FIN, cada grupo trabajó por su lado y como pudo y entendió mejor. El vicepresidente - sin medios- tuvo que vencer varios obstáculos de transporte, de organización y de reparto, por el afán un tanto sectario de las FF. AA. de sólo dar curso a lo que procedía de las FF. AA.

::::

EL VICEPRESIDENTE que mostró sensibilidad y tesón en todos sus movimientos, pidió que se suspendiera en todo el país los feriados y los festejos. Pero al final, terminó entrando en el clima del carnaval al coronar, sonriente, a la reina del Carnaval de Santa Cruz, a poca distancia de las tragedias. Cosas de la política que raramente se sacrifican en el país en aras de posiciones y de líneas de conducta.

::::

DE TODOS MODOS entre las FF.AA. la vicepresidencia, muchas otras instituciones se ha prestado una ayuda relativamente rápida a miles de damnificados. Es indudable que en unión y en espíritu de colaboración se hubiera podido hacer más y se podría encarar todavía con mayor eficacia lo ingente que queda por hacer. El ambiente de carnaval ha detenido gran parte del trabajo y ha hecho que las contribuciones de los no damnificados sean muy bajas.

::::

OJALA que la lección nos sirva. La política y el afán de grupos aislados que nunca quieren perder su identificación clara ante la opinión pública, nos trae siempre trastornos y esteriliza muchos esfuerzos.

POLITICUS

Nueva Delhi : Los ricos y los pobres

Por José R. Castro

WASHINGTON 1968.- Se está llevando a cabo en la Casa de la Ciencia de la capital de la India y se prolongará hasta fines de abril -la Conferencia de las Naciones Unidas sobre Comercio y Desarrollo. Personalidades tan relevantes en el tablero internacional como U Thant e Indira Gandhi participaron en la ceremonia inaugural. Dos mil quinientos delegados de ciento treinta y cinco países están presentes en este cónclave, destinado a estudiar una fórmula que sirva para disminuir la brecha existente entre las naciones ricas e industrializadas y los países pobres en vías de desarrollo.

El empeño cardinal de la agenda consiste en identificar las medidas específicas y concretas que deben ser tomadas sobre la marcha, a fin de que los países de vanguardia ayuden a los que por diversas causas se han quedado a la zaga en el progreso. Se ha comprobado hasta la saciedad, que los países subdesarrollados no podrán trasponer la barrera de su atraso, sin una ayuda sustancial y masiva de las naciones ricas. En anteriores reuniones de esta índole se había dispuesto que los países más prósperos destinaran el uno por ciento anual de sus ingresos para asistencia financiera a las naciones menos favorecidas, recomendación que nunca fue cumplida a cabalidad.

Durante las anteriores reuniones sobre comercio y desarrollo llevadas a cabo en Ginebra y en Argel, los 101 países pobres que habitan la faz de la tierra tuvieron una dramática confrontación con las naciones prósperas e industrializadas, que suman 21. Los primeros invocaron, como arma de eventual eficacia, elevados principios de ética internacional en torno a la obligación que tienen los favorecidos de la fortuna de ayudar a los que no lo son, aduciendo también otras razones, muy válidas, sobre la armónica convivencia de los países pobres y los ricos, por medio de la aplicación de sistemas de vida basados en la equidad y la justicia.

Para lograr la paz del mundo, para que los pueblos puedan dedicarse en un ambiente de estabilidad y cordura a la búsqueda de mejores niveles de vida, a la venturosa satisfacción de sus más urgentes necesidades materiales y espirituales, se necesita que los que todo lo tienen se despojen un poco de su tradicional egoísmo y compartan los bienes de la tierra con los que se encuentran aprisionados en la triple garra de la ignorancia, la miseria y las enfermedades.

El secretario general de la UNCTAD, Raúl Prebisch, expresó que "hasta la fecha no se ha realizado nada de importancia". "En verdad" - dijo- "no existe todavía una política económica mundial que responda a la necesidad de acelerar la marcha del desarrollo de los países pobres, y esto es por demás serio, tanto desde el punto de vista económico como desde el aspecto político".

Uno de los temas debatidos con más vehemencia por los países en desarrollo es el relacionado con el precio de los productos básicos que ellos venden a las naciones industrializadas, precios que se han ido deteriorando con el tiempo en forma alarmante, con grave perjuicio para los exportadores, en tanto que han ido subiendo los costos de manufacturas que venden los países ricos. Sobre este particular dijo uno de los delegados latinoamericanos que en 1950 un tractor costaba 32 sacos de café y en la actualidad se compra con el producto de 72 sacos, y en la misma fecha un jeep se compraba con 17 sacos de café y ahora se necesitan 57 sacos para adquirirlo.

Algunos delegados a la conferencia argumentaron en forma incisiva que cualesquiera que sea la contribución material que los países desarrollados presten al progreso de los menos desarrollados, ella debe considerarse como una parcial restitución a las ganancias obtenidas en más de tres siglos de explotación y colonialismo.

Un comentarista de temas internacionales señala que la conferencia de Nueva Delhi "será una verdadera prueba de las intenciones de los países industrializados en materia de ayuda económica y de intercambio comercial".

En esta conferencia se están ventilando problemas del intercambio entre Oriente y Occidente -ya tratados en anteriores reuniones-, y otros vinculados a la producción y el consumo, a la población y la alimentación y otros que revisten suma importancia para la suerte de los países en desarrollo. Entre estos últimos cabe mencionar el de las políticas sobre materias primas, la ampliación y diversificación de manufacturas y artículos semielaborados de los países de escaso desarrollo y las fórmulas para aumentar las corrientes de capital internacional, público y privado; de mejorar los términos y condiciones de esa ayuda, de aliviar los problemas de la deuda externa y de mejorar la movilización de los recursos internos.

La UNCTAD ha recopilado toda la documentación necesaria para las discusiones en Nueva Delhi en torno a los asuntos siguientes:

- Gastos invisibles del desarrollo. como aquellos provenientes de los fletes, transportes, seguros, etcétera.
- Expansión comercial e integración económica de los países en vías de desarrollo y medidas que deben tomar los países ricos y los pobres para acelerar la adopción de convenios comerciales regionales.
- Medidas especiales para favorecer a los países de menor desarrollo, con el fin de acelerar su progreso.
- Trato preferencial en los mercados de los países prósperos para los productos de venta de los países en desarrollo tales como alfombras, tapices, telas de algodón, carnes, verduras embasadas artículos de cuero y otros artículos semielaborados.

Los países miembros de la Organización de Cooperación para el Desarrollo se proponen en vista de las urgentes demandas de los menos favorecidos, ofrecer concesiones arancelarias especiales a los productos manufacturados y semimanufacturados procedentes de los países en desarrollo sin exigir de éstos ventajas recíprocas para los artículos que venden los países industriales. Esta decisión de las 21 naciones de la OCDE tomada recientemente en una reunión celebrada en París, podría servir para el establecimiento de un sistema general de preferencias comerciales para los países que necesitan de los grandes mercados para su desarrollo.

En la conferencia de Nueva Delhi se tratará, como en las dos anteriores, de la adopción de una serie de medidas para incrementar las exportaciones de los países en desarrollo incluyendo la negociación de acuerdos internacionales sobre materias primas liberalización de las restricciones y eliminación de las mismas para el mes de diciembre del año en curso, lo mismo que la aplicación de los recursos financieros internacionales a las necesidades del desarrollo económico y social de los países pobres.

La otra cara del liberalismo

Por Romeo Palestro

En días pasados apareció en las columnas de EL DIARIO algo así como una declaración de principios doctrinales del liberalismo publicada por el Departamento de Prensa del Comité Nacional del respectivo partido.

Cabe agradecer a los autores de dicha publicación, porque por este medio hemos podido enterarnos del contenido ideológico del liberalismo tal como hoy subsiste y es profesado en Bolivia, y posiblemente en el mundo entero, dada la índole genérica del documento.

Vamos a intentar un comentario del mismo, con miras a esclarecer la verdad y salvaguardar la buena fe del pueblo.

BASES FILOSOFICAS DEL LIBERALISMO

Leemos en el citado documento "EL LIBERALISMO NO ES MONISTA EN EL SENTIDO DE UNILATERAL PERO DESCANSA EN LA UNIDAD DE LOS DOS TERMINOS DEL CONOCIMIENTO COINCIDENTES CON SUS IDEAS FILOSOFICAS, QUE SON EL NATURALISMO Y EL RACIONALISMO, O SEA, EL MATERIALISMO Y EL ESPIRITUALISMO".

Uno se queda sorprendido al ver como se juega con las palabras, como si fuesen bolas de billar sin atender al sentido propio que entrañan.

No son términos convertibles entre sí NATURALISMO Y MATERIALISMO como tampoco lo son RACIONALISMO Y ESPIRITUALISMO, como se pretende en el párrafo anterior. Bastaría consultar un buen diccionario, no necesariamente filosófico, para convencerse de ello. Tratándose como se trata de establecer las bases filosóficas de una doctrina no estaría mal un poquito más de rigor filosófico en el uso de los términos, para no confundir Roma con toma, como suele decirse.

"ESTAS DOS CORRIENTES (el materialismo y el espiritualismo) -continua el autor o autores del artículo- PUGNARON ENTRE SI DURANTE VEINTIDOS SIGLOS HASTA ENCONTRAR SU CONCILIACION EN EL ENUNCIADO FILOSOFICO CIENTIFICO DE EINSTEIN, QUE DEMOSTRO QUE LA MATERIA Y LA ENERGIA SON INTERCAMBIABLES, PUESTO QUE LA PRIMERA NO ES SINO UNA TREMENDA Y TERRIBLE CONDENSACION DE LA SEGUNDA, Y ESTA UNA DESINTEGRACIÓN DE AQUELLA".

Nada más desconcertante.

Primeramente, es contra toda lógica y contra todo buen sentido intentar conciliar, estos es, afirmar al mismo tiempo, el materialismo y el espiritualismo, porque son términos contradictorios, excluyentes. El uno, el materialismo, afirma que todo cuanto existe se reduce a materia, mientras que el otro, el espiritualismo niega exactamente esto al afirmar la existencia del espíritu como realidad substancial. El recurso a Einstein no salva en absoluto esta contradicción, porque él se limita a explicar la esencia de la materia identificándola con la energía. Pero la identidad "materia-energía" nada tiene que ver con la irreductible dualidad "materialismo-espiritualismo" así como el binomio "materia-energía" no es lo mismo que "materia-espíritu" como parece dar a entender el meritado artículo.

Si lo que acabamos de decir es exacto entonces cabe concluir que la doctrina liberal descansa sobre una patente contradicción filosófica, pese al elogio que a renglón seguido se le hace, diciendo que "EL LIBERALISMO ES, SIN DUDA, LA UNICA IDEOLOGIA POLITICA QUE TIENE BASES FILOSOFICO-CIENTIFICAS, CUYA UNIDAD CONSTITUYE LA MAS MODERNA Y ULTIMA EXPRESION DEL PENSAMIENTO HUMANO". Muestra insigne de ingenua presunción.

BASES POLITICAS

De acuerdo a la declaración del Departamento de Prensa del Partido Liberal, "LA LIBERTAD, EL DON MAS PRECIADO DE LA PERSONA HUMANA, JUNTO CON EL RESPETO QUE A ESTA SE LE DEBE POR SER EL FACTOR MAS IMPORTANTE Y LA PRINCIPAL FINALIDAD DE TODA FILOSOFIA, DE TODA ASPIRACION Y DE TODA INQUIETUD, ES EL FUNDAMENTO POLITICO POR EXCELENCIA DEL LIBERALISMO". Pero una libertad omnímoda y descontrolada que a juicio de los mismos redactores del documento dio lugar a los más graves excesos. "DESDICHADAMENTE -escriben- EL EJERCICIO DE LA LIBERTAD SE CONCRETO EN LA DESIGUALDAD ECONOMICA ENTRE LOS HOMBRES POR SU DESIGUAL CAPACIDAD PARA LA LUCHA POR LA EXISTENCIA Y DIO ORIGEN AL CAPITALISMO Y A LA BURGUESIA, POR UN LADO, Y A LA POBREZA Y AL ASALARIADO, POR OTRO . LA IGUALDAD POLITICA QUEDO COMO SIMPLE FICCION ANTE LA LEY, Y LA ECONOMICA COMO LA IGUALDAD DE OPORTUNIDADES PARA TODOS A BASE DE LA INICIATIVA PRIVADA Y LA LIBRE EMPRESA".

EVOLUCION DEL LIBERALISMO

Sin embargo es justo reconocer que el liberalismo, al final acabó por actuar sobre sí mismo dando un viraje en redondo. Pero esto no fue de propia iniciativa, ni en virtud de sus principios básicos, porque "EL LIBERALISMO ES UN MODO Y UN ESTILO DE VIDA CIVILIZADA, UNA CONCEPCION HUMANISTICA CON BASES FILOSOFICAS ESTABLES". El cambio de actitudes en materia económica y social fue debido a factores externos.

El primero, la doctrina social de la Iglesia contenida en las célebres Encíclicas sociales de los Pontífices León XIII, Pío XI y Juan XXIII. No es que esta doctrina haya influido directamente en los virajes que efectuó el liberalismo sino que influyó de una manera indirecta, al crear una mentalidad, nueva en el mundo económico. Y fue esta mentalidad la que indujo al liberalismo a una revisión no de principios, sino de prácticas a fin de no aparecer trasnochado en un mundo que iba evolucionando rápidamente hacia nuevas formas de vida económica y social.

Otro factor no menos decisivo en los cambios de postura del liberalismo fue la aparición en el campo político de fuerzas revolucionarias que pretendían (y pretenden) una nivelación socio-económica de las clases sociales, aun a costa de emplear medios violentos. El capitalismo liberal hubo entonces de capitular ante la fuerza avasalladora del socialismo extremista el cual hubiera ciertamente arrasado con todo, de no abandonar aquél sus posiciones más avanzadas.

El liberalismo evolucionó, pero lo repetimos, a pesar suyo forzado a ello por las circunstancias históricas. Esto explica la aparente contradicción contenida en el citado documento. Después de afirmar rotundamente la estabilidad de sus bases filosóficas, un poco más abajo agrega que "EL LIBERALISMO ES ESENCIALMENTE EVOLUCIONISTA. NO ES UNA DOCTRINA ESTATICA, SU ESENCIA VITAL ES UN PERENNE DINAMISMO. En él hay algo que cambia y algo que permanece inalterable. Lo que varía son las formas, es decir los métodos, procedimientos tácticos, etc. en conformidad con las exigencias del momento histórico. Pero lo que hay de realmente pernicioso en el sistema el NATURALISMO y el RACIONALISMO permanece intacto. Y mientras no desaparezcan estos principios nefastos que fundamentan su doctrina hay pocas esperanzas de que el liberalismo se convierta algún día en un sistema beneficioso para la humanidad. Porque aún bajo las formas más benignas que este pueda asumir, late el lobo de la codicia que de tanto en tanto, acá y acullá ostenta sus garras.

La razón de esto es que el naturalismo y el racionalismo al excluir toda intervención de Dios en la vida humana, y toda dependencia del hombre con respecto a Dios, dan sueltas a toda clase de egoísmos (individual familiar clasista, nacional....) convirtiendo al hombre en un lobo para sus semejantes.

EL LIBERALISMO Y LA RELIGION

El liberalismo no es ateo, pero tampoco es teísta, es deísta. Entre el ateísmo y el deísmo se da una diferencia, pero sólo en la teoría. De hecho da lo mismo negar la existencia de Dios, que negar toda vinculación con El, como pretende el deísmo.

En la práctica el liberalismo es tan ateo como el comunismo marxista, con la diferencia empero de que éste es más franco, más lógico, más coherente consigo mismo. Pero uno y otro son equidistantes de Dios, equidistantes de la verdad y conciencia cristianas.

El próximo Kennedy: No es un superman

Por Myriam Luz

Está a punto de publicarse en los Estados Unidos y en el Canadá el libro de la periodista y escritora inglesa Margaret Laing, titulado "El Próximo Kennedy". Unos meses más tarde aparecerá en Inglaterra.

Otro libro sobre Bobby, realmente no es noticia. Hay más de 20 escritos sobre él ya circulando o en vía de publicación. Libros sobre personalidades políticas son comunes y corrientes en los Estados Unidos, son parte de la maquinaria electoral. Lo que tiene nuevo la obra de Laing es que está escrito por una mujer, que, además, es inglesa. Todos los otros "biógrafos" de Bobby son varones y estadounidenses.

Para el observador latinoamericano, las relaciones entre Inglaterra y los Estados Unidos, o más exactamente, entre sus gentes son motivo de continuo regocijo. Intimamente estos dos pueblos se quieren; inclusive llegan a decir que son "primos" (los latinoamericanos, en cambio, nos llamamos "hermanos de sangre" unos a otros) y en las fiestas patrias o cuando la ocasión lo requiere sacan a relucir la herencia común. Pero en el trato diario este mutuo afecto raras veces se menciona. Unos y otros prefieren más bien hacerse los indiferentes y señalar de preferencia los defectos y no las virtudes que, según ellos mismos los caracterizan.- Pero lo hacen con un gran sentido del humor en el que implícitamente está latente el mutuo afecto que, por temperamento, encuentran más propio no demostrar. Hay rivalidad entre ellos, pero por lo alto, con una gran dosis de mutuo respeto y admiración.

Esta postura indiferente tiene la ventaja de que les permite verse con cierta objetividad más propia entre PRIMOS LEJANOS que entre HERMANOS DE SANGRE. Por otro lado, estos nexos familiares confieren relativa autoridad a lo que el uno dice del otro. Tanto, que lo que se dice en Londres del primo americano muy frecuentemente encuentra eco en los Estados Unidos y, viceversa; lo que se dice en los Estados Unidos, se comenta y discute en Inglaterra.

De ahí que antes de publicarse y haga titulares en Nueva York el libro de Margaret Laing sobre Kennedy. En una entrevista que concediera el "Women's Wear Daily" de Nueva York, Miss Laing -31 años, de cabello rubio lacio cortado a la BEATLE- encuentra que los americanos ven a Bob Kennedy "como un hombre dinámico de proporciones superiores a las normales, un eco de su hermano". Ella, en cambio, lo ve como "un hombre común y corriente, buen trabajador pero no superman..... muy introvertido tremendamente tímido y tenso".

En la primera cita Miss Laing generaliza y se equivoca. Básicamente, el problema político de Robert F. Kennedy es que los americanos que no son sus seguidores, no lo ven como "un eco de su hermano". Si lo vieran así tendría más posibilidad de ver abiertas las puertas de la Casa Blanca.

En la entrevista del diario neoyorquino, Miss Laing confiesa que la idea del libro se originó en una serie de artículos que escribió en Inglaterra sobre Bobby Kennedy después de haber pasado tres semanas y media con él y su familia durante el verano de 1966. Aparentemente se demoró dos meses en hacer el primer borrador. Después regresó a los Estados Unidos (no dice por cuánto tiempo) para hacer algunas entrevistas adicionales y modificar, corregir y poner al día el material que recogiera en 1966.

Entre los méritos de su libro menciona ella el haber sido escrito por alguien a quien no afecta de ninguna manera la buena o mala fortuna de Kennedy. Para los seguidores de Kennedy el mérito del libro estriba en que agranda la estatura internacional, tan importante hoy en todo candidato a la presidencia de los Estados Unidos. Máxime cuando la imagen que emana de él, en el balance final, es favorable al futuro candidato. Eso al menos es lo que dio a entender Miss Laing en su entrevista con el "Women's Wear Daily" del cual se citan los siguientes apartes:

EL POLITICO

"Me gusta más que cualquiera de los políticos que he conocido".

"En ciertas cosas le falta profundidad intelectual. Es muy emotivo pero no descubrí en él falta de madurez".

"No sólo no tiene prejuicios, sino que procura deshacerse de las personas que se los inspiran. Es despiadado cuando se trata de eliminar la oposición".

"Sin duda ninguna despierta instintos maternales..... En ocasiones se ve solo y perdido y posiblemente así se siente".

EL HOMBRE

"No sólo a mí sino a otros ha expresado su temor, casi supersticioso, sobre el sino de la familia: las muertes accidentadas y violentas . En cierta forma, esto acrecienta su determinación de no dejarse intimidar por el destino. Hará todo cuanto pueda mientras pueda hacerlo".

"No lo impresionan en exceso los títulos, las posesiones, las cosas superficiales".

"En favor suyo está su lealtad por los viejos amigos, su bondad hacia quien haya sufrido infortunios.... su sincero deseo por un mundo mejor" - (ALA)

Fuerzas americanas están temporalmente a la defensiva tras subestimar la capacidad del enemigo en Viet Nam

Dice el General Westmoreland en una entrevista con el Gerente General de la Associated Press

NOTA DE REDACCION:

Ha causado un cambio en la estrategia de los Estados Unidos la reciente ofensiva comunista en Vietnam del Sur? ¿Erraron los aliados al estimar la capacidad del Viet Cong? ¿Basta con las tropas que hay ahora para la faena? ¿La concentración de fuerzas comunistas cerca de Khe Sanh es sólo un amago?

El teniente General William Westmoreland, supremo Comandante de las fuerzas armadas de los Estados Unidos en Vietnam del Sur responde a esas preguntas por escrito, después de un coloquio de dos horas de duración en Saigón, con Wes Gallagher, Gerente General de The Associated Press.

Westmoreland opinó sobre los bombardeos de Vietnam del Norte, la exactitud de la cuenta de cadáveres, la actuación del ejército de Sud Vietnam, el adelanto del programa de pacificación - en breve, sobre todas las fases militares de la situación en Vietnam y las perspectivas.

La información exclusiva de Gallagher, 4.000 palabras, con el texto completo de las 17 preguntas y respuestas, será tansmitida a continuación por este circuito.

Por Wes Gallagher

Saigon, 25 (AP).- El General William C. Westmoreland, comparó hoy la ofensiva comunista del año lunar con la batalla del Bolson de las Ardenas de la segunda guerra mundial y expresó dudas de que Vietnam del Norte pueda resistir una guerra prolongada.

El Comandante de las fuerzas norteamericanas en Vietnam del Sur, al hacer la comparación de la reciente ofensiva comunista con el último ataque importante de los alemanes en la segunda guerra mundial, dijo: "Comparo la reciente ofensiva en la tregua de Tet (año nuevo lunar) por la jefatura en Hanoi con la batalla del Bolsón en la segunda guerra mundial.

Al comprometer gran parte de sus fuerzas (comunistas) en una gran ofensiva logró alguna sorpresa táctica. Esta ofensiva nos ha obligado a reaccionar y a modificar nuestros planes para aprovechar la oportunidad de infligirle fuertes bajas. Aunque el enemigo ha logrado alguna ventaja psicológica temporal, sufrió una derrota militar".

Westmoreland después de dos horas de entrevista informal contestó en detalle, por escrito, 17 preguntas que le fueron presentadas por The Associated Press, abarcando muchas fases de la guerra. Señaló estos, entre otros puntos:

¿CAMBIO DE ESTRATEGIA?

1.- En respuesta a una pregunta sobre si su estrategia básica fue cambiada por la ofensiva del Viet Cong, explicó el traslado de las fuerzas a las ciudades y después dijo: "Básicamente no veo necesidad de cambiar nuestra estrategia. Fuerzas amigas todavía deben encontrar, localizar, combatir y destruir al enemigo y concurrentemente suministrar la seguridad necesaria para la población. Sin embargo, un hecho está claro como resultado del reto que significa la reciente ofensiva del Tet: Ha llegado el momento de que terminen los debates, de que todos aprieten filas y cumplan con su trabajo".

2.- "El enemigo logró una sorpresa táctica.....La táctica de infiltración en los centros de población fue usada en un grado mucho mayor de lo que se esperaba... Sin duda alguna la capacidad del enemigo para emplear esta táctica había sido subestimada".

DEFENSIVA

3.- "Las fuerzas norteamericanas están temporalmente a la defensiva pero han matado a 40.000 enemigos y están reasumiendo la ofensiva tan rápidamente como es posible".

4.- La ofensiva general del enemigo parece ser un esfuerzo de arriesgar el todo por el todo".

¿REFUERZOS?

5.- Westmoreland todavía considera que el ejército suvietnamita puede ser desarrollado para soportar un mayor peso de la guerra pero "en el interin, sin embargo, podrían requerirse fuerzas adicionales de los Estados Unidos".

6.- En respuesta a la pregunta sobre si la disposición del Viet Cong a sacrificar diez hombres por uno no significa una guerra larga, Westmoreland explicó su opinión del efecto de las pérdidas en Vietnam del Norte y agregó: "En resumen, no creo que Hanoi pueda sostener una guerra larga. La actitud de la actual ofensiva enemiga todavía podría indicar que Hanoi también se dá cuenta de eso.

PREGUNTAS Y RESPUESTAS

P - Su estrategia en Vietnam ha sido descrita generalmente como teniendo a las fuerzas sudvietnamitas para suministrar seguridad a las ciudades y al programa de pacificación, mientras las fuerzas de los Estados Unidos atacan a los norvietnamitas y a los principales cuerpos del Viet Cong. En vista del hecho de que usted ha tenido que usar tropas norteamericanas para ayudar a limpiar de enemigos cuando menos 10 ciudades importantes porque el ejército sudvietnamita no pudo completar el trabajo, como se relaciona eso con su estrategia básica?

R - Yo no anticipo que el éxito temporal del enemigo al penetrar en las ciudades provoque un cambio en la estrategia, ya que el enemigo no entró en las ciudades en formación militar sino se infiltró por tierra y por agua y como parte de la migración del pueblo durante el período del Tet, cuando tradicionalmente las familias y los amigos íntimos se reunen y celebran.

Durante el período inmediato posterior a la ofensiva, hubo esfuerzos por el enemigo para entrar en las ciudades en formación militar, pero con pocas excepciones esos esfuerzos fueron rechazados.

Básicamente, no veo necesidad de cambiar nuestra estrategia. Fuerzas amigas deben encontrar, combatir y destruir al enemigo, y concurrentemente suministrar la seguridad necesaria a la población. Sin embargo, un hecho está claro como resultado del reto que significa la reciente ofensiva del Tet: Ha llegado el momento de que terminen los debates, de que todos aprieten filas y cumplan con su trabajo".

P - Si el Viet Cong no logró una sorpresa en su ofensiva, cómo explica usted que atacaran 35 centros de población. Subestimaron los aliados la capacidad del Viet Cong?.

R - El enemigo logró una sorpresa táctica en el adiestramiento y en el carácter de su ofensiva, aunque los vietnamitas y los norteamericnos tenían informes de la inteligencia de que habría una ofensiva. La táctica de infiltración en los centros de población fue usada en un grado mucho mayor de lo que se esperaba y en general tuvo éxito, ya que los controles impuestos por la policía en las carreteras eran inadecuados para detectar la infiltración y para contenerla. Sin duda alguna, la capacidad del enemigo, para emplear esta táctica había sido subestimada. Desde luego lo fue por mí, y creo que lo mismo por los vietnamitas. El enemigo probablemente intentará esta táctica nuevamente y debemos darle crédito por tener ese potencial".

P- La facilidad con que el Viet Cong infiltró las ciudades, iniciando las batallas dentro de ellas, no indica que tenían más partidarios de los que se nos ha hecho creer?

R - No significa necesariamente que el Viet Cong tenga más partidarios de los que creíamos. Solamente se necesitan unos cuantos colaboradores para ayudar a los infiltradores a entrar en una zona poblada, particularmente si esos infiltradores están bien preparados y son disciplinados.

El uso de los caminos públicos y los disfraces de civiles dificultaron más descubrir a los infiltradores. Muchos viajaban en autobuses públicos y en bicicletas en ropa de civil. Lo que digo es que en la mayoría de los casos, el Viet Cong se infiltró en ciudades pasando junto a la población civil, mezclándose con ella sólo incidentalmente al avanzar por las carreteras públicas. No hay duda que algunas personas vieron estos movimientos del enemigo pero permanecieron calladas por temor, apatía, o por las fiestas del Tet largamente esperadas, no necesariamente porque fueran simpatizadores.

P - En 1967 ustedes estaban a la ofensiva en operaciones tan grandes como Junction City; ¿El ataque del Viet Cong no los ha puesto a la ofensiva en lo que se refiere a táctica?.

R - En 1967 realizamos varias operaciones grandes para limpiar zonas de bases del Viet Cong cerca de las ciudades y para perturbar zonas selváticas que le habían servido como escondites durante años anteriores. Los recientes ataques del Viet Cong han hecho necesario un nuevo despliegue de muchas de nuestras fuerzas nos sólo para ayudar a defender los centros de población sino también para aprovechar la oportunidad de infligir fuertes bajas al enemigo, lo cual ha sido logrado por cierto, con éxito sin precedente. Tendría poco sentido no aprovechar una oportunidad para atacar a un enemigo que ha salido a la superficie, en lugar de buscarlos en sus escondites de la selva.

En un sentido real, cuando salió de sus campamentos selváticos, se hizo mas vulnerable y nos dio la oportunidad de dañarlo severamente. Por eso es que más de 40.000 elementos enemigos han sido muertos en menos de un mes, lo cual es más del 40 por ciento de todos los enemigos muertos en 1967. Su ataque nos puso temporalmente a la defensiva pero se ha encontrado con una trituradora. Estamos manteniendo la presión donde quiera que lo encontramos y estamos reanudando la ofensiva tan rápidamente como es posible.

¿OTRO ATAQUE?

P- La ofensiva del Viet Cong ha sido descrita como un ataque del todo por el todo. Cree usted que puede montar otro ataque similar al que acaba de lanzar?

R-La ofensiva general del enemigo parece ser un esfuerzo del todo por el todo. La segunda andanada fue débil en comparación de la primera si es que tuvo la intención de ser un segundo ataque. Aunque el enemigo mantiene la capacidad de montar otra serie de ataques terrestres tendrán que ser más limitados en su alcance que el primero. Digo esto porque es dudoso que pueda igualar la intensidad de la primera ola a menos y hasta que pueda reagruparse, llenar sus filas y hacer los preparativos necesarios y complicados.

Nuestra continúa presión sobre el enemigo está destinada a impedir cualquier esfuerzo por reagruparse. Finalmente, otro ataque fuerte no tendría la ventaja esencial de la sorpresa como ocurrió con el primero.

RETIRO DE EE.UU.

P- En vista de los ataques a las ciudades más la amenaza de un ataque a Khe Sanh, que haría la actual fuerza de los Estados Unidos ? Se recuerda que usted dijo en Washington que pensaba que en dos años habría un ejército vietnamita estable para permitir cuando menos un retiro simbólico de las tropas estadounidenses.

R- Los recientes ataques del Viet Cong y norvietnam y su desprecio por las vidas de la población civil han puesto a prueba la flexibilidad y movilidad de nuestras fuerzas. Al mismo tiempo los ataques no han ofrecido una oportunidad excelente para explotar sus pérdidas y capitilizar sus derrotas. Aprovechar esa oportunidad requiere la aceptación de un riesgo calculado respecto a nuestra capacidad para mantener el actual nivel de seguridad. Con tropas adicionales podríamos frustrar al enemigo sus objetivos con mayor eficacia, capitalizar sus derrotas recientes en mayor grado tanto en tiempo como en lugar, y demostrar claramente a Hanoi nuestra firme determinación de impedirle apoderarse de cualquier parte de Vietnam del Sur.

Yo todavía considero que al completar su modernización y desarrollar su capacidad potencial, el ejército vietnamita podrá soportar el mayor peso de la guerra y, en ese grado el nivel de nuestra participación podría reducirse. En el interín, sin embargo probablemente se necesitarán fuerzas adicionales de los Estados Unidos. Debo agregar que un resultado muy veneficioso de la ofensiva del Tet que la excelente actuación en general del ejército vietnamita. Su moral y su espíritu de combate fueron sin duda aumentados por sus éxitos un hecho que es buen augurio para el futuro.

KHE SANH

P- ¿Todavía espera usted que los comunistas hagan un gran esfuerzo en Khe Sanh o sus preparativos podrían ser sólo una finta?

R- Es concebible que el fortalecimiento del enemigo en torno a Khe Sanh se a una finta, pero no creo que esta haya sido su intención, y no tengo razón para creer ahora que sus planes hayan cambiado puede atacar en cualquier momento si está dispuesto a aceptar las bajas que le serán infligidas. Por supuesto, siempre existe otra posibilidad: Que nuestros intensos ataques aéreos lo obliguen a modificar sus planes.

¿FRACASO DE BOMBARDEOS?

P- El Viet Cong ha tenido capacidad para aumentar su armamento con mayores cohetes y grandes infiltraciones, particularmente en la zona de Khe Sanh. ¿No indica eso un fracaso en el programa de bombardeos contra el norte?

R- Ninguna persona razonable esperaba que la campaña de bombardeos detuviera la infiltración de personal y el movimiento de abastecimiento al Sur. El hecho de que el enemigo haya podido mover tropas y abastecimientos no indica que el bombardeo contra el norte haya sido un fracaso. Uno tiene que juzgar el programa de bombardeos basándose en los problemas que ha creado para el régimen comunista en Hanoi y su posición actual en el Sur en comparación con lo que hubiese ocurrido de no haber perturbación de sus líneas de comunicación.

El programa de bombardeos ha obligado al enemigo a organizar un sistema de defensa aérea grande y costoso que ha requerido la ocupación de grandes cantidades de hombres, muchos de ellos técnicos especializados . Ha podido que desvió una parte muy considerable de su potencial humano disponible y de su esfuerzo para mantener en operación su sistema de transporte. Ha hecho más lento el movimiento de hombres y equipo al sur ha disminuido la cantidad de armas, municiones y abastecimientos que hubieran llegado al Sur. No hay impedido la corriente de hombres, material y abastecimiento pero ciertamente ha reducido el nivel que hubiera sido posible en otras circunstancias. El hecho de que el enemigo haya realizado una campaña concertada de propaganda internacional para suspender los bombardeos sugiere que la campaña le está haciendo daño.

MORAL VIETCONG

P- Ha habido declaraciones de vez en cuando de que la moral del Viet Cong se está deteriorando. En vista del hecho de que el Viet Cong en la última ofensiva ha estado dispuesto a sacrificarse en ataques suicidas, particularmente en Hue, no indica que su moral sigue en alto y tan alta como lo haya sido nunca?

R- Hemos tenido miles de informes el año pasado de que la moral del Viet Cong se estaba deteriorando. Fueron informes de centenares de documentos capturados y de millares de interrogatorios a prisioneros de guerra y desertores. Una razón de que el enemigo lanzara su reciente ofensiva en gran escala fue que estaba seriamente preocupado por ese deterioro en su moral El hecho de que el índice de deserciones casi se duplicara entre 1966 y 1967 sabemos que fue motivo de preocupación para Hanoi

Cuando el enemigo planeo su ofensiva del Tet, se dieron pasos extraordinarios para hacer propaganda a sus líderes y a las tropas dentro de las filas del Viet Cong y del ejército de Vietnam del Norte. Se dijo a muchos que el pueblo en las ciudades los recibirá con gusto y que ocurrirfa un levantamiento general. Se les dijo que las tropas del ejército de Vietnam del Sur tenían muy baja la moral, pocas cualidades para luchar y que se unirían a las filas del Viet Cong para apoyar los levantamientos.

El enemigo también hizo correr el rumor de algunas localidades de que los norteamericanos apoyaran sus esfuerzos ya que querían terminar la guerra alentando la formación de un gobierno de coalición. El enemigo de hecho creó un ambiente de "en casa para navidad" que, combinado con un alto estado de disciplina y de inductrinación intensificada, contribuyeron a asegurar un nivel moral adecuada para los ataques. Sin embargo, hay poca evidencia de la disposición del Viet Cong a sacrificarse en ataques suicidas. Muchos pelean sin gran ánimo, otros se rinden y en varios casos pequeñas unidades se han entregado. Ningún prisionero ha declarado que creyera que los ataques eran suicidas. Por lo contrario, algunos pensaban que solamente era cosa de ocupar las ciudades.

Respecto a Hue, las tropas involucradas eran del ejército norvietnamita, no del Viet Cong. Además, no están atacando sino defendiendo. Francamente, yo dudaría mucho que la moral de las unidades del enemigo, que han sido castigadas severamente durante las últimas semanas, sea muy alta. Además, el aliento artificial a la moral suministrado por las promesas del Viet Cong está sujeto a un cambio rápido al fallar la campaña militar.

DURACION DE LA GUERRA

P- En vista del hecho de que el Viet Ming, en siete años de guerra contra los franceses sufrió medio millón de muertos y el Viet Cong ha estado dispuesto en ocasión a dar diez vidas para matar una, no indica una guerra prolongada?

R- Es bien sabido que los comunistas tienen poca consideración por la vida humana, ya sea de militares o de civiles inocentes. Hay amplia evidencia de que la dirección en Hanoi y el Viet Cong en el sur no dudan en sacrificar millares de hombres para lograr sus fines políticos. No hay evidencia de que esta política cambie. Sin embargo, mientras mayores sean las bajas, mayor sera el precio, mas tiempo necesitará - norvietnam para recuperarse de la guerra y mayor será la desilusión entre las filas del enemigo tanto en el sur como en el norte.

Sabemos que el Viet Cong en el Sur tuvo problemas de reclutamiento todo el año pasado. Esta situación ha hecho necesario enviar mas hombres del Norte para llenar las disminuidas filas del Viet Cong. Las tremendas perdidas sufridas durante la reciente ofensiva tendrán que ser remplazadas. Eso impondrá una merma aún mayor en los recursos disponibles del enemigo.

Sin duda el sabe que se necesita gente para construir una nación, y si los líderes y los jóvenes son destruidos progresivamente, el futuro de la nación está en duda. En suma, yo no creo que Hanoi pueda sostener una guerra larga. La actitud de la actual ofensiva enemiga podría indicar que Hanoi también se da cuenta de eso.

INFORMES

P- Hace tres años, el principal problema para las fuerzas norteamericanas era obtener datos de inteligencia sobre el Viet Cong, sobre donde se escondían entre la población. Se dijo entonces que la población suministraba esa información, esta guerra podría haberse acortado inconmensurablemente. ¿Qué ocurre hoy con el servicio de inteligencia de los sudvietnamitas?

R- La cantidad de informes voluntarios de inteligencia por ciudadanos ordinarios estaba aumentando gradualmente ante de la reciente ofensiva. Al ser evidente que la ofensiva militar del enemigo ha fracasado, los informes de inteligencia aumentaran. Esta tendencia siempre es evidente.

FUERZA SURVIETNAMITA

P- Cual es su opinión del ejército sudvietnamita, ya que se esperaba que retuviera las ciudades? Se tiene entendido que los vietnamitas en varios lugares pudieron retener sus bases pero no pudieron arrojar al Viet Cong sin la ayuda de las fuerzas norteamericanas.

R- En general el ejército sudvietnamita ha actuado bien; como un ejemplo, todos los once comandantes de divisiones vietnamitas estaban en sus puestos cuando ocurrió el ataque y mandaron sus unidades en forma efectiva. Como ya lo he señalado, las ciudades fueron atacadas desde adentro por el enemigo que se había infiltrado a ellas a cubierta de las multitudes y del ruido de los cohetes en las celebraciones del Tet. Pocas ciudades de Vietnam están organizadas como fortalezas.

Sin embargo, esas bases en la mayoría de los casos pudieron retenerse pero los refuerzos en muchos casos tenían que ser traídos desde afuera para arrojar al enemigo de las ciudades.

Esos refuerzos eran tantos - vietnamitas como norteamericanos. Debo agregar que las fuerzas de los Estados Unidos y del mundo libre también actuaron con su característico heroismo y efectividad.

BAJAS DEL VIET CONG

P- Hay mucha incredulidad en los Estados Unidos en el recuento de bajas del Viet Cong. Si muchos del Viet Cong luchan en ropa de civil, como pueden distinguirse los muertos civiles de los Viet Cong? Si la proporción de heridos a muertos es la misma que en la mayoría de las guerras, el recuento indicaría cifras tremendas de bajas para el Viet Cong, que ciertamente necesitaría enormes instalaciones hospitalarias para atenderlos. Cual es su opinión del recuento de cuerpos?

R- Creo que una de las grandes distorciones de la guerra ha sido el alegato de que las bajas inflingidas al enemigo son abultadas artificialmente. Puedo decir categóricamente que no es ese el caso.

He dado mi atención personal a este asunto y he hecho revisar varias veces la exactitud de nuestro sistema. Tengo confianza en que las cifras dadas de enemigos muertos en acción son conservadoras y que cualquier inexactitud está más que compensada por las muertes del enemigo de las cuales no nos enteramos.

Permítaseme explicar que hemos establecido un procedimiento de recuento que está destinado a producir la cuenta más honesta y exacta posible de enemigos muertos en acción. Ciertamente hay casos de duplicación y de no combatientes que han sido reportados como bajas del enemigo. Esto último es particularmente constante con personas .....

TUMBAS MASIVAS

Esto último es particularmente constante con personas reclutadas apresuradamente para el servicio que en algunos casos podrían ser civiles inocentes. Sin embargo, rara vez savemos el número de muertos en acción como resultado de ataques de aviones y de artillería, nunca sabemos cuántos murieron de sus heridas y ésa es una cantidad importante. Finalmente, encontramos continuamente tumbas masivas de enemigos muertos. - Estoy convencido que desconocidos compensan de sobra las inexactitudes relativamente pequeñas de nuestro sistema de recuento.

P- El Viet Minh tuvo mucho éxito en reclutar partidarios para su causa al entrar en las ciudades, infiltrarse en la población y después hacer que los franceses bombardearan las ciudades para atacar al enemigo y que así los franceses cargaran con la culpa. En vista de la destrucción de estos días, ¿no está ocurriendo lo mismo ahora?

R- Desde luego los planificadores comunistas en Hanoi aprovecharon la experiencia de sus éxitos en guerras anteriores al planear la reciente ofensiva. Cuando unidades norvietnamitas y del Viet Cong se infiltraron en las ciudades, intentaron poner fuera de uso los cuarteles militares, las estaciones de policía y apoderarse de las instalaciones de comunicaciones. También intentaron apoderarse de iglesias pagodas, escuelas, hospitales y edificios públicos, y utilizarlos como cuartel general, sitio de abastecimiento y zonas de combate.

Lamentablemente, esto causó la destrucción de algunos de esos edificios al librarse la guerra contra el enemigo aunque hubo varios casos en que los sudvietnamitas tuvieron éxito en desalojar al enemigo sin que hubiera gran destrucción. Hay pocos indicios de que el enemigo haya obtenido una ventaja psicológica con esa táctica y que haya atraído partidarios a su causa. Por el contrario, el pueblo está indignado en general con el Viet Cong por violar la santidad del período del Tet y por sus tácticas que causaron daños a las ciudades.

Pero dos puntos destacan para los vietnamitas y sus aliados: Primero, una gran parte de la destrucción, particularmente los incendios, fue causada directamente por el Viet Cong mismo, disparando morteros en las ciudades; segundo, que no hubiese habido destrucción si Viet Cong no hubiera atacado las ciudades.

RETRASO DE LA PACIFICACION?

P- La ofensiva del Viet Cong, que ha forzado a la concentración de hombres, no ha retrasado el programa de pacificación muchos meses, si no es q
ha dicho que la p
la médula del esfue
plo, la misión estad
el año pasado ante
va- anunció que lo
vietnamitas de pac
les oficiales y l
del gobierno estaba
tos a razón de 10
lo cual era el dob
ce de 1966.

R- Es demasiad
evaluar el impacto
te ofensiva del ene
do en el program
ción. Sin embarg
suponer que en m
programa ha sido
otra parte, en a
sabemos que no h
En las zonas don
sado ciertamente
meses en algunos
tablecer el esfue
nivel, aunque el
depende de mucho

A pesar que no
sis en todo el p
ataques del Tet,
enemigo involucr
cionarios del go
res que simpatiz
no.

El índice en 1
será el índice en

¿RENDICIONES?

P- La histori
generalmente ind
nan hasta que el
dido la voluntad
primeros síntom
han sido que
pas selectas se
¿Se han rendid
des selectas de
usted algún ind
ocurra en el futu

R- Es verdad
cia del deterioro
rendición de uni
to no ha ocurrid
do importante
enemigo todavía
ciente presión
provocar ese fe
de predecir si
sería; es entera
los altos índice
individuales que
en cuando pueda
mente el mismo

GUERRA LIMIT

P- Una guerr
mente represen
pesadas para lo
mencionar algu
dad para invadir
ticos, del enem
ses de abastec
o Camboya, e
las ciudades vi
una "guerra lim
dicción en tér
imposible la vi
tido convencion

R- Esta es u
con objetivos
tro objetivo es
de Vietnam de
nación comunis
sarrollar un g
pia elección,
política no ab
de Vietnam de
pansión de la
tes de Asia S
esfuerzo ha s
otra parte, el
gos es conquis
ner su volunta
bierno al pueblo

El enemigo
mismas reglas
ha ignorado la
y Camboya. E
ha sido usado
ños como una
de comunicacio
miento de hom
ciones y abaste

Se ha conve
parte de Vietn
que está enter
por Hanoi. La
fronterizas de
tes a Vietnam
terizan por u
tado y selváti
está bien defi
partes es disp
namitas han a
tuación.

SAIGON, 25 (AP).- El General William Westmoreland, Jefe de las Fuerzas Armadas de los Estados Unidos en Vietnam, durante la entrevista en su despacho con Wes Gallagher, Gerente General de la Associated Press (AP RADIOFOTO).

MICRONOTICIAS

RIO DE JANEIRO, 25 (AFP).- Dos turistas argentinos, Jorge Vampier y Jorge Lopara, fueron atropellados anoche aquí por un automóvil cuando caminaban por el centro.

Vampier sufrió fuerte traumatismo craneano y se halla en el hospital. Su estado es grave. Lopara fue atendido en el mismo hospital y pudo abandonarlo poco después. Ambos se dirigían a presenciar el desfile de agrupaciones carnavalescas.

BOGOTA. 25 (AP).- El Presidente colombiano Carlos Lleras Restrepo fue invitado a visitar Yugoslavia y Portugal durante la gira que hará este año por varios países europeos, afirmó aquí un vespertino local. El diario afirmó que la decisión oficial sería conocida dentro de unas horas. Esta será la primera vez que un mandatario colombiano visita un país socialista.

SAIGON, 5 (AFP).- El Presidente Nguyen An Thieu, Jefe de Estado sudvietnamita, visitó esta mañana la ciudad de Hue, que acaba de ser reconquistaba por las tropas sudvietnamitas y norteamericanas.

MILAN, ITALIA, 25 (AFP).- El mal tiempo causó daños importantes en el curso de las últimas veinticuatro horas en todo el norte de Italia, en especial en Lombardía, Liguria y el Veneto. Varios ríos han inundado vastas extensiones de terreno.

GIENBRA 25 (AFP).- William C. Foster, jefe de la delegación norteamericana a la conferencia de desarme, llegó esta mañana aquí tras haber sido retenido en Estados Unidos por enfermedad.

SAIGON 25 (AFP).- Todos los funcionarios vietnamitas de edad inferior a 45 años deberán hacer un periodo de instrucción militar, decidió hoy aquí el Ministerio de Defensa Sudvietnamita. Los funcionarios abandonaran sus oficinas durante una semana para iniciarse en el manejo de las armas.

TOKIO, 25 (AFP).- Un muerto y catorce heridos hubo aquí en el incendio del hotel de Yugawara, al oeste de Tokio, del que todos los residentes saltaron por las ventanas al iniciarse un incendio en la planta baja.

MEMPHIS, TENNESI, 25 (AP).- Basureros en huelga y dirigentes de Derechos Civiles suben a la acera al intervenir la policía para aquietar un disturbio durante una marcha por el centro de Memphis, el policía a la izquierda emplea gas contra un hombre aún en la calle. (AP RADIOPOTO).

Tropas norteamericanas libraron recias escaramuzas con vietcongs al sur de Hue

Por JOHN LENGEL

HUE, SUR VIETNAM, 25 (AP).- Las tropas survietnamesas prepararon hoy su comida de arroz en paz en el salón del trono imperial en la ciudadela de Hue, pero los infantes de marina norteamericanos sostuvieron reñidas escaramuzas con los norvietnameses a lo largo de la ruta de infiltración al sur de la ciudad.

Agonizando quizá el fin de la lucha de tres semanas en torno a la ciudadela, la residencia amurallada de los antiguos emperadores de Vietnam, el presidente Nguyen Van Thieu voló de Saigón para realizar una visita. Penetró en la ciudadela, pero permaneció alejado del Palacio Imperial y de la muralla sur donde algunos núcleos norvietnameses siguen resistiendo. Visitó asimismo varias secciones de Hue donde la policía militar vietnamesa interrogó a refugiados y prestó vigilancia en varios puntos de entrada.

Los círculos oficia dijeron que la policía detuvo a un equipo de asesinato de cinco hombres que llevaban uniformes del ejército de Vietnam del Sur. No se indicó a quién o quiénes trataban de asesinar.

Thieu habló con altos funcionarios, visitó a los refugiados y dio al jefe de la provincia, Teniente Coronel Pham Van Khoa, la suma de 500.000 piastres, unos 4.200 dólares, para que la emplearan en la forma que estimara conveniente.

Las reservas de arroz del Gobierno estaban agotadas y se dio preferencia destacada al envío de un suministro adecuado para la alimentación de unos 113.000 refugiados. El precio del arroz en el mercado negro ha subido de 20 piastres (unos 20 centavos de dólar) el kilo a 400 piastras o casi 4 dólares.

Khoa ofreció estos detalles de la situación, después de varias semanas de lucha intensa.

--Murieron 2.500 civiles survietnameses, 1.200 resultaron heridos y 700 fueron secuestrados. Murieron o desaparecieron trece norteamericanos.

--Trescientos funcionarios gubernamentales resultaron muertos o desaparecieron.

--Fue destruido el setenta por ciento de las viviendas civiles.

--El ochenta por ciento de la propiedad privada fue destruida.

--En el área del desarrollo revolucionario de pacificación en Huong Tra, se estimó que otros 1.100 civiles survietnameses perdieron la vida. Hubo además 600 heridos y 300 secuestrados.

El lugar situado a cuatro kilómetros al noroeste de la ciudadela fue escenario de combate de cuatro días entre un batallon enemigo bien atrincherado y elementos de la primera división norteamericana de caballería transportada por aire.

En el frente de la guerra psicológica el Gobierno se estaba esforzando por asegurar al pueblo que dominaba la situación y que los norteamericanos estaban aquí para quedarse.

Durante el control de la ciudad por el enemigo, propagandistas comunistas diseminaron la versión de que las tropas norteamericanas habían permitido los ataques contra las ciudadelas en todo el país a fin de obligar al Gobierno a negociar con el Vietcong y hacer posible que los Estados Unidos retirasen sus fuerzas.

HOO MON, VIETNAM DEL SUR, 25 (AP). Soldados de la 25 división de EE.UU. muestran una capturada bandera del Vietcong durante un ataque contra posiciones enemigas ayer a 10 kilómetros al noroeste de Saigón. Las tropas tratan de restringir las operaciones enemigas en las afueras de Saigón. (AP RADIOFOTO).

Confesión de un campesino de EE.UU.

Criaturas sin cejas, orejas y nariz rudimentarias le hicieron pasear en un vehículo en forma de huevo

POR LAWRENCE LEE

LOCO, TEXAS, 25 (AP).- Un granjero del pueblo dice que ha estado en contacto con humanoides del espacio exterior y está dispuesto a que se ponga a prueba científica su afirmación.

El granjero se llama Carroll Watts, Dice que conoció a esas criaturas de otro mundo y 10 pasearon en uno de sus vehículos, cerca del pueblo de Wellington, el año pasado.

Wattas tiene fotografías que dice que tomó con una cámara que traía siempre consigo desde su paseo con los visitantes nocturnos.

Ya hizo un examen preliminar de las fotografías el profesor Allen Hynek, astrónomo, consejero de una sección de la Fuerza Aérea encargada de la investigación de informes de objetos volantes no identificados - es decir, que no son particulares, ni comerciales y por supuesto tampoco son objetos de propiedad de la Fuerza Aérea - y no lucen matrícula visible.

Hynek dijo a un reportero que no ha encontrado indicio de fraude y "si este es un truco, es truco muy hábil. Sin duda alguna, el relato es absurdo, pero el intríngulis es otro:¿es cierto o no?"

Watts mostró las fotografías al reportero y hizo este relato:

El 31 de marzo de 1967 fue atraído por una luz a una casa abandonada propiedad de un tío suyo, que está cerca de la propia casa de Watts.

La luz, dijo, salía de un cilindro de unos 25 metros de largo, con diámetro de dos y medio ,más o menos. Cuando se acercó manejando un camión ligero, los faros de éste lo hicieron darse cuenta de que el cilindro flotaba a medio metro de tierra.

Bajó del camión, llamo tres veces a lo que le parecio puerta, con la idea de que dentro estarían varios tipos de la Fuerza Aérea. La puerta se abrió, desplegándose como la de un avión, y dentro vio máquinas, aparatos, mapas, y nada más. Pero una voz le dijo que entraba a que le hicieran un examen físico.

Hizo preguntas que no les contestaron. Cuando por cuarta vez la voz insistió en que entrara, escapó en su camión.

El 11 de abril, en noche lóbrega y oscura, vio su camión iluminado por brillante luz repentinamente. Se paró el motor. Bajo alarmado y detrás vio un vehículo con forma de huevo, con la puerta abierta, y cuatro criaturas parecidas a bombres que le hacían señas de que se acercaba.

Esta vez, por temor de lo que pudiera suceder si se negaba, decidió someterse al examen. Entró al vehículo, se cerró la puerta y los extraños visitantes tomaron asiento en poltronas. Como se negó a tenderse en un sofa al parecer señalado para él, lo arrojaron al suelo.

Esa gente era de poca estatura 1.35 mts.aproximadamente con epidermis de color gris metálico, sin cejas, con orejas y nariz rudimentarias y boca sonriente, como rana, que no mueven al hablar.

Cuando esos seres escudriñaban en otro cuarto el resultado del examen físico Watts echo mano de un tubo metálico, pesado, con inscripciones como escritura. Le pareció que era un pisapapeles.

Momentos después una de las criaturas volvió al cuarto, le metio mano en la bolsa y le quitó el pasapapeles.

Watts le agarró el brazo y lo dejaron sin sentido con un golpe en la nuca. Volvió en sí, lo dejaron en su camión y se fue a casa. Había avisado a la policía que lo buscara.

El General Elías Wessin candidateará a la presidencia de República Dominicana

SANTO DOMINGO, 25 (AFP) EL General anticomunista Elías Wessin fue elegido Presidente del Partido Quisqueyano Democrático, que postulará su candidatura a la República Dominicana en las elecciones de 1970.

La decisión fue adoptada el 21 de febrero en una asamblea y divulgada sólo ayer en un comunicado de prensa.

El comunicado del Partido Quisqueyano precisa que la Asamblea resolvió asimismo exigir al Gobierno dominicano la anulación de la medida por la que se prohibió a Wessin el regreso al país.

El General Wessin, principal adversario del coronel Francisco Caamaño, durante la revolución de abril de 1965, encabezada por éste, vive actualmente en Miami, pese a que fue designado embajador alterno y asesor militar de la misión dominicana ante la ONU.

Después de salir del país durante el Gobierno provisional de Hector García Godoy, a fines de 1965, fue nombrado por el Presidente Balaguer asesor ante la ONU pero permaneció en Miami.

Allí se entrevista frecuentemente con sus partidiarios.

El mes pasado, Wessin, anunció que se postularía a la Presidencia en 1970, y el Presidente Balaguer afirmó que la prohibición para su regreso se levantaría cuando las condiciones lo permitieran.

13 muertos en un accidente de tránsito

RIO DE JANEIRO, 25 (AFP) Trece personas murieron y veinticuatro resultaron gravemente heridas anoche cuando el autobús en que viajaban cayó en un abismo de veinte metros, cerca de la ciudad de Mariana, en el estado brasileño de Minas Gerais.

El omnibus que corría a gran velocidad, se desvió de la carretera, mojada por intensa lluvia.

ESTANCADAS LAS NEGOCIACIONES ENTRE BRASIL Y ARGENTINA PARA RENOVAR EL CONVENIO COMERCIAL

POR OSCAR J. SERRAT.

BUENOS AIRES, 25 (AP).- Siguen estacandas las negociaciones con Brasil para renovar el convenio comercial, debido a discrepancias en cuanto a la exigencia brasileña para intercambiar "trigo por acero", mientras algunos órganos periodísticos locales califican como "muy peligrosa" la demora para los intereses argentinos.

Argentina y Brasil tienen desde mediados de la década de 1930, un régimen de intercambio trianual que obliga a este último país a comprar todos los años un millón de toneladas de trigo argentino, a cambio de facilidades para introducir en la Argentina — madera, café, cacao y -hasta hace algunos años - yerba mate.

Desde que el régimen se puso en vigencia, ha sido renovado cada tres años aunque no hubieron contratiempos. Sin embargo, este año encuentra a las dos partes colocadas en posiciones aparentemente irreductibles, pese a que ambas han reiterado oficialmente que las negociaciones no han fracasado de modo alguno.

En enero el canciller argentino, Nicanor Costa Mendez, viajó al Brasil para considerar diversos aspectos de las relaciones entre los dos países y, muy especialmente, el problema de la renovación del convenio comercial.

Se dijo entonces que se había llegado a un acuerdo, en principio, y que la venta del trigo argentino a Brasil estaba asegurada.

Sin embargo, la exigencia del Brasil de que Argentina importe determinada cantidad de su producción siderúrgica, a cambio del millón de toneladas de trigo, provocó aquí fuerte oposición, tanto de medios empresarios como en círculos del propio gobierno.

Fuentes de la Cancillería dijeron que ello equivaldría a pretender mantener a la Argentina en calidad del país proveedor de productos agrícolas al tiempo que se sacrificaban sus propios planes de desarrollo siderúrgico.

SALUD en carnaval

CON CERVEZA BOLIVIANA NACIONAL

NUEVO PRODUCTO PARA HONGOS Y ECZEMA ALIVIA LA PICAZON

A base de Propionato de Sodio y de la asociación cuidadosa de medicamentos específicos, hemos logrado una fórmula de buenos resultados para el tratamiento de algunas enfermedades de la piel, tiña de las uñas, del cuero cabelludo y de la barba, eczema y pie de atleta (vulgarmente llamado mazamorra).

Todas estas afecciones producidas por hongos son muy frecuentes sobre todo en los meses de verano. SANAFITIL es el nombre de este nuevo medicamento que puede emplearse como preventivo de otras enfermedades bacterianas de la piel.

Si usted ha probado otros medicamentos y no ha logrado los resultados deseados, use SANAFITIL para probar las bondades de este medicamento.

SANAFITIL

EQUIPOS PARA SOLDADURA AUTOGENA

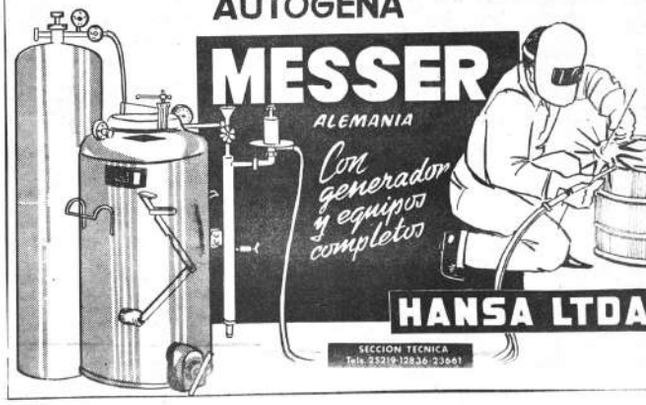

Esplendor en el carnaval orureño

ORURO, 25 PRESENCIA.- Millares de espectadores admiraron durante más de tres horas la famosa "entrada" del carnaval orureño. Nuevamente se puso de relieve el legítimo título que ostenta Oruro: la capital folklótica de Bolivia.

La entrada tuvo un recorrido de aproximadamente tres kilómetros.Comenzó a las 15.30 y concluyó a las 18.45

Las autoridades encabezan la tradicional "entrada" del carnaval orureño.

Miles de turistas nacionales y extranjeros llegaron a Oruro.

El carnaval folklórico sigue manteniendo espectativa, en propios y extraños.

Treinta conjuntos con cerca de mil quinientos bailarines, lujosamente ataviados con sus vestimentas típicas, rindieron su homenaje a la Virgen del Socavón,Patrona de los mineros.

Un detalle sobresaliente del festival constituyó el arreglo de calles y plazas, con serpentinas, globos y banderines multicolores, especialmente en las arterias por donde se realizó la "entrada" se destacó el frontis de la firma comercial "Findel" adornado con vistosos banderines de los países americanos

El carnaval orureño mantiene en alto su atractivo a los turistas nacionales y extranjeros. Millares de personas que llegaron del interior y exterior del país, gustaron del espectáculo apostados a lo largo del recorrido.

La mayoría de los diplomáticos acreditados en Bolivia se encontraban entre los visitantes que presenciaron este carnaval único en el continente por su contenido folklórico. Los diplomáticos y otras personalidades fueron declarados por la Comuna Huéspedes de Honor.

Entre los conjuntos folklóricos paceños que participaron en el festival se destacaron los Wacatokoris, Llameros del Gran Poder, Negritos de Chisipata, Llameros de Pucarani, Chajes de Colquencha.

La multitud entusiasta exteriorizó su alegría con vivas a Oruro y a La Paz. La embajada folklórica paceña contribuyó al éxito del festival. Muchos conjuntos de La Paz lucían en sus vestimentas los tradicionales colores orureños, celeste y blanco, Achachis de Quelcata, Moceños de Eucaliptus, Chutas de Colquiri, Ayahanyas de Challapata, Tapacayos de Bolívar, Supay Llockallas de Venta y Media, también se lucieron.

CONJUNTOS ORUREÑOS

Los conjuntos de las famosas diabladas orureñas, ratificaron la extraordinaria fuerza espiritual de la danza. Su coreografía con rítmicos movimientos al compás de su música característica mereció nutridos aplausos de la multitud. La Diablada Ferroviaria y la Fraternidad Urus, sobresalieron por la cantidad de bailarines.

La Morenada de la Zona Central y Zona Norte se destacaron por su hermosos disfraces; los conjuntos de los Tobas y Los Negritos sobresalieron por la agilidad en sus danzas con música de ritmo afrocubano.

OTROS DETALLES

Muchas personas, con el propósito de obtener una buena ubicación llegaron al extremo de dormir en los sitios que habían elegido.

Los conjuntos folklóricos superaron un conflicto que había surgido con el Prefecto, al disponer su ingreso enfrente del edificio prefectural. Hasta antes de comenzar la "entrada" los dirigentes de los conjuntos había ordenado no pasar frente al edificio de la Prefectura. Esta disposición fue revocada en atención al respeto que merecían los turistas.

LA ENTRADA

En el parque José Víctor Zaconeta se realizó la concentración de todos los participantes. Encabezó la "entrada" el Alcalde Julio Gonzales, la Directora de Cultura, Sra. Nelly Vásquez de Nava y el Presidente de la Asociación de los Conjuntos Folklóricos Lucio Abelardo Espinoza.

El recorrido de los bailarines se efectuó bajo una permanente lluvia de mixtura y serpentinas.

Fue un espectáculo inolvidable.

En la noche, se realizó un interesante festival de los conjuntos de diabladas en la Avenida Cívica, donde ofrecieron sus danzas características. Un detalle interesante era que las máscaras de los diablos tenían luz fosforecente, ofreciendo a la vista del espectador un espectáculo novedoso.

Colorido y ritmo ofreció el conjunto de La Morenada.

La Diablada, un espectáculo extraordinario, ratificó su magnificencia.

Agiles en la danza, cosechó aplausos el conjunto de Los Negritos.

Otros conjuntos nativos contribuyeron al éxito del festival.

El Alcalde de Oruro recibe el saludo de la representación del conjunto paceño los Wacatokoris.

Todo sitio es apropiado para apreciar la riqueza folklórica de Oruro y La Paz. (Fotos PRESENCIA).

"Cargamentos" de objetos de plata mostraron otra faceta del carnaval

YPFB realiza intensa actividad de auxilio a los damnificados por inundaciones en todo el país

Una intensa actividad de auxilio a los damnificados por las inundaciones de todo el país viene realizando Yacimientos Petrolíferos Fiscales Bolivianos. En efecto, la empresa estatal del petróleo está ocupada, aún en estos días de fiesta, en prestar toda clase de auxilio en los lugares donde las precipitaciones pluviales han causado más estragos. El DC-3 "El Petrolero" ha estado cumpliendo un plan de vuelo constante entre Camiri, Charagua y Santa Cruz, evacuando a personas que han quedado sin hogar debido a las inundaciones.

Tractores de YPFB se han sumado a la labor de la Empresa de Ferrocarriles para poder lograr la rehabilitación del tramo Yacuiba-Santa Cruz ya que el terraplén de esta vía se ha perdido 70 metros en la zona de ingreso al Pilcomayo.

Además del "Petrolero", un helicóptero de YPFB está rescatando familias de la zona de Charagua. En los lugares inaccesibles, por la cantidad de agua, se está dejando caer víveres, ropa y medicamentos.

En Sucre, brigadas de obreros de YPFB están abocados a la rehabilitación de diversos caminos para facilitar el tráfico de vehículos.

OPERACIONES

YPFB informó ayer que su producción se ha recuperado en un 90 por ciento alcanzando actualmente su producción al monto de 6.750 barriles diarios. El sistema de oleoductos está normal con excepción del tramo Caranda-Puerto Villarroel donde se han suspendido las operaciones por las fuertes riadas en todos los cruces de río. En cuanto a las operaciones de distribución de productos en todos los distritos, éstas están normales, teniéndose asegurado el abastecimiento en todo el país

HABER DE UN DIA

Como una muestra de solidaridad, todo el personal del Distrito Sur retornará a sus labores mañana, cediendo el haber de este día para beneficio de los damnificados por las inundaciones. Igual actitud han asumido los trabajadores del distrito de Santa Cruz.

BIBLIOMANIA 138 SE SORTEA EL MIERCOLES

En vista de los feriados de carnavales, anunciamos a nuestros lectores que el sorteo correspondiente a Bibliomanía No. 138 que debía realizarse mañana lunes se efectuará el próximo miércoles a hs. 18.15 en las oficinas de PRESENCIA

La nómina de ganadores de este sorteo será publicada en la edición del jueves 29 de febrero y los premios se entregarán el mismo día a hs. 17 en los almacenes de Sidec Overseas.

El Vicepresidente de la República, Luis Adolfo Siles Salinas, se informó en Cochabamba sobre la magnitud de las inundaciones. Allí pidió la colaboración decidida de todas las instituciones al Comité Nacional de Emergencia, que preside el Gral. Alfredo Ovando Candia.

El Vicepresidente llevó ayuda moral y material a damnificados de Cochabamba

Cochabamba, 24 (PRESENCIA).- El Vice-Presidente de la República doctor Luis Adolfo Siles Salinas llegó hoy a esta ciudad trayendo importante ayuda moral y material para los miles de damnificados por las inundaciones que azotaron Cochabamba.

La ayuda consiste en 3.500 kilos que trajo el avión. Se trata de ropa, víveres, medimentos drogas y otros productos útiles. En un acto sencillo hizo entrega de esa valiosa colaboración al Presidente y Vice-Presidente del Comité Ejecutivo de Emergencia coroneles Luis Antonio Reque Terán, Prefecto, y Francisco Baldi, Alcalde Municipal. Estas autoridades agradecieron en nombre del pueblo de Cochabamba por la generosa ayuda prestada Cochabamba por parte del Segundo Mandatario del país.

MENSAJE

El doctor Siles Salinas desde los micrófonos de radios locales instalados en la Alcaldía Municipal, dirigió un cálido mensaje al pueblo de Cochabamba indicando que cada día que pasa se evidencia de la magnitud de la tragedia que sufren los pueblos de Santa Cruz, primero y luego Cochabamba, así como otros distritos del país.

Agregó que felizmente se ha recibido colaboracion de entidades y gobiernos extranjeros, instituciones locales, nacionales, como la CUB y otras organizaciones. Señaló también que su ayuda llegó al pueblo cruceño y ahora a Cochabamba y después lo hará a Chuquisaca.

GESTIONES

El Vice-Presidente visitó lugares afectados por las inundaciones y al termino de su recorrido dijo a PRESENCIA: "La tragedia que sufre el pueblo de Cochabamba es mayor de lo que yo suponía". También estuvo en los centros de refugiados a los cuales llevó su voz de aliento y su promesa de prestar la mayor cooperación posible para el resarcimiento de los daños.

Antes de emprender vuelo a La Paz, telefónicamente, desde la Alcaldía, conferenció con el Ministro de Hacienda, para pedir la aprobación de una medida que declare liberadas de las obligaciones aduaneras las ropas existentes en los almacenes de la Aduana a fin de que sean entregadas a las autoridades locales, para su distribución en los atribulados damnificados.

Hasta el momento es la única ayuda que llegó departe de un mandatario nacional. Mientras de otras autoridades hasta ahora no se ha recibido ni un mensaje de aliento para el pueblo de Cochabamba.

El doctor Siles Salinas indicó también que el señor Gastón Pol, representante de la Iglesia Metodista, le ha hecho conocer su propósito de cooperar en favor de los damnificados.

Cochabamba, 24 (PRESENCIA).- En vista de que el caudal del río Rocha ha disminuido considerablemente no se lamentaron mayores desastres en las zonas afectadas por las inundaciones de ayer. Sin embargo de ello, zonas como Quillacollo, Vinto, Parotani y las regiones rurales como Colcapirhua, Vinto Chico y otros lugares, están sufriendo las consecuencias de nuevas inundaciones. Las autoridades y el pueblo de Quillacollo se movilizaron para conjurar el peligro.

CIUDAD

El Comité de Emergencia tiene un intenso trabajo para evaluar los daños materiales que son cuantiosos. Miles de personas han quedado sin hogar ni pan. En los numerosos centros de refugiados hay más de 5.000 personas entre mayores de edad y niños. Las instituciones locales cooperan eficazmente en proporcionar alimentos ropa y medicamentos.

OBISPADO

El Obispado ha dirigido un mensaje al pueblo de Cochabamba para reconfortar su espíritu en esta hora de dolor, tragedia y desesperación. Ha dispuesto la organización de una entidad que en nombre de la Iglesia presta colaboración a los damnificados. Asi se ha distribuido, víveres, ropa y medicamentos.

El PDC insiste en que Gobierno pida a EE.UU. cambio de condiciones de crédito

El Jefe del PDC dijo ayer que las autoridades del Gobierno no hicieron ningún planteamiento hasta ahora para que Estados Unidos modifique las condiciones que pone para ofrecer créditos a Bolivia, pese a que lo habían prometido.

Luis Ossio Sanjinez se refirió a la conferencia de prensa que dio el Ministro de Economía Nacional, a la que él había sido invitado. En esa conferencia, el Ministro Alberto Larrea prometió que el Gobierno buscará la forma de conseguir que EE.UU. modifique algunas condiciones de crédito.

La conferencia referida versó sobre el tema de los trabajos para la construcción de los caminos de penetración "II" y "4" y sobre la posibilidad que habría de que algunas empresas nacionales se encarguen de esa labor. Larrea había prometido que se pedirá que en el futuro algunas empresas nacionales puedan dedicarse a la construcción de obras financiadas por organismos de ayuda de los Estados Unidos o de organismos internacionales.

Ossio Sanjinez sostiene que la promesa del Ministro no se ha cumplido pese a que el señor Covey T. Oliver, Subsecretario de Estado para Asuntos Latinoamericanos de EE.UU. se encuentra en Bolivia. Añade que hasta ahora no se conoce si que se haya planeado a ese nivel la urgencia de la modificación de las condiciones de crédito, principalmente para la ejecución de los trabajos de construcción de la carretera asfaltada La Paz-Oruro, cuya primera parte fue construida por el Servicio Nacional de Caminos. Esta institución, dice Ossio, podría hacerse cargo de la total construcción de esa vía, si no fuera por las condiciones de crédito que prohíben que empresas estatales realicen esa clase de trabajos con financiamiento externo.

Ossio recuerda las declaraciones de Oliver publicadas ayer en sentido de que el Gobierno de EE. UU. está dispuesto a superar las dificultades y limitaciones humanas y deficiencias de las sociedades. Sobre todo recuerda que Oliver dijo que su gobierno está dispuesto a seguir con los programas de la Alianza para el Progreso.

"Mientras el Gobierno de los EE.UU. y sus representantes como el señor Oliver, el señor Henderson y el señor Tragen obstaculicen a entidades nacionales como el Servicio Nacional de Caminos y a las posibilidades de que el país se fortalezca para atender las necesidades como la presente, Bolivia no llegará a ningún progreso y seguiremos tán sometidos como de costumbre" concluye Luis Ossio Sanjinez.

Llegó ayuda de EE.UU. para víctimas de las inundaciones

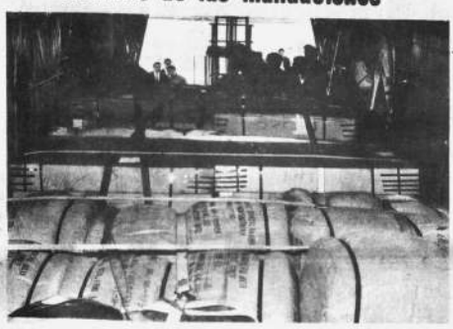

Una partida de drogas, equipos de primeros auxilios, frazadas, y otros suministros, llegó ayer al aeropuerto de El Alto, a bordo de un avión de carga Hércules 130, procedente de Panamá.

El envío de 15.000 libras constituye un aporte del pueblo de los Estados Unidos de Norteamérica para socorro a los damnificados de las inundaciones y riadas que afectaron a seis Departamentos de Bolivia a raíz de las torrenciales lluvias de los últimos quince días.

La nave militar norteamericana aterrizó en El Alto a horas 16.30. Estuvieron presentes en el aeropuerto el Embajador de los EE.UU., Sr. Douglas Henderson, el Comandante en Jefe de las Fuerzas Armadas de la Nación, Gral. Alfredo Ovando Candia, otras autoridades militares y funcionarios de la Embajada estadounidense.

Los suministros fueron descargados inmediatamente y depositados en almacenes de la Fuerza Aérea Boliviana. Se extrajeron del Hércules 130 cajones de medicinas y material de farmacia. El cargamento incluye vacunas antitíficas, jeringas, agujas hipodérmicas, sueros antiofídicos, vendajes, plasma y una gran cantidad de sulfato de aluminio para la purificación del agua.

Parte de esa carga trasladará el mismo avión militar de EE.UU. a Cochabamba y Santa Cruz y el resto será distribuido por la línea aérea del Ejército Boliviano en los departamentos de Chuquisaca, Potosí, Sucre y Tarija.

Se informó que en el curso de los próximos días se reciban otros envíos de la ayuda de los Estados Unidos para los damnificados por las inundaciones.

Experto de OEA evaluó parte de proyectos de asistencia técnica

Estuvo en La Paz el Jefe de Unidad de Administración Pública de la Organización de Estados Americanos, Sr. Jorge Ide K., habiendo tomado contacto con distintos personeros del gobierno, para revisar ciertos aspectos relacionados con la asistencia técnica que presta esa entidad.

Se informó acerca del normal funcionamiento del Instituto de Administracion Pública, organismo al que asesora la OEA. El Ministerio de Economía está interesado en llevar adelante los estudios sobre proyectos de factibilidad para desarrollar distintas actividades en Chuquisaca; próximamente llegará al país una comisión técnica enviada por la OEA. La Corporación de Fomento está interesada en conseguir asesoramiento técnico para administración de programas de desarrollo.

De otro lado, la Universidad Católica también está interesada en conseguir la cooperación técnica de la OEA en lo relativo a programas de administración de empresas.

La tarea cumplida por el Sr. Ide acelerará una serie de proyectos en actual consideración, relacionado con las asistencia técnica de la OEA al país.

Se realizó ayer el sepelio de los restos del periodista y dramaturgo boliviano, Sergio Suárez Figueroa, quien falleció el viernes pasado víctima de una embolia. El cortejo fúnebre partió de la Casa de la cultura, acompañado de los amigos y parientes del difunto entre los que se encontraban el Ministro de Cultura, periodistas escritores, pintores y actores de teatro.

"TRABAJAREMOS POR LA...

(Viene de la Página 1)

ma ciudad, vivían un drama. Las calles de Cochabamba, están desiertas. Todos están dedicados a atender a las víctimas de la inundación. Los organizadores de la fiesta dijeron que los fondos que se habrían recaudado iban a ser entregados para socorrer a los damnificados y que, inclusive, existía el consentimiento del Presidente de la República, Ayer en la mañana el Alcalde dio garantías para efectuar bailes, lo que tendrán un gravámen especial pro damnificados.

INVESTIGACION

Entretanto, se ha pedido una investigación para establecer hasta qué punto la imprevisión de las autoridades ha motivado el desborde del río Rocha y el balse de la represa de La Angostura en Cochabamba. En esta ciudad, el plan regulador de construcciones no ha sido respetado y "al margen del control municipal se han construido edificaciones clandestinas sin tomar para nada en cuenta la línea de nivel (del ferrocarril), ni mucho menos los emisarios de desagüe pluviales y otras condiciones exigidas por nuestro Reglamento General". Estas afirmaciones pertenecen al Alcalde cochabamba, Dr. Cnl. Francisco Baldi, quien señala que "el puente del ferrocarril, en la zona de "jahuaico constituye una de las causas para la inundación de esa zona".

Sindicato de West Coast planteó una grave denuncia contra la C.N.S.S.

A RAIZ DE LA MUERTE DE JUAN RADA, OCURRIDA POR MALA ATENCION EN EL HOSPITAL OBRERO.

El sindicato de West Coast ha dirigido al Lic. Edmundo Cortez, Presidente de la C.N.S.S. una denuncia calificada de grave, por irregularidades, falta de atención e innumerables deficiencias en los servicios médicos de la Caja.

La denuncia fue el resultado de un estudio que hizo el sindicato denunciante en torno a las causas que determinaron la muerte del trabajador Juan Rada y la atención que éste requirió en la Caja de Seguridad.

Dice la denuncia:

El Sr. Rada Martínez, comenzó a visitar el Hospital Obrero el año 1956, habiendo soportado un tratamiento de más de 10 años (fines de 1967), por sus afecciones renales.

Sufrió varias intervenciones quirúrgicas, que cada vez fueron comprometiendo aún más su salud y con los órganos genitales sin ninguna función. De todas maneras apreciaríamos una copia del historial clínico de nuestro infortunado compañero, para someterlo a consideración de especialistas ajenos a la Caja y que puedan darnos una idea exacta e imparcial de su larga curación.

Ahora pasando a la última y falta internación en el Hospital Obrero, con seis días de ausencia total de adecuada atención médica, presentamos las siguientes interrogantes:

El día jueves 28de diciembre se internó el Sr Rada Martínez, aproximadamente a horas 10 a.m. por un lado con serias complicaciones orgánicas y por otro, con la natural desconfianza de un paciente del Hospital Obrero, que como él, había soportado verdaderas tragedias hasta culminar en una huelga médica de más de un mes a fines de 1966, hechos que pesaron en su determinación de no acudir al Hospital.

Una vez internado, no fue sometido a un inmediato y minucioso examen médico, para determinar exactamente la gravedad del enfermo, sino por el contrario el Dr. Gómez de la sala de Urología, indicó a los humildes y afligidos familiares:

"Hay que esperar que pasen las fiestas para hacer algo" (textual). En su despacho, el citado doctor fácilmente y con irónica sonrisa negó lo que verbalmente dijo y que con los hechos confirmó, pues ni el Dr. Gómez ni el Dr. Ohlitas hicieron nada, ni antes ni después de las fiestas de Año Nuevo.

De acuerdo a la versión de los familiares, gente humilde que no sabe mentir, tampoco de adoptar falsas posturas, oportunamente nada se hizo por salvarle la vida, más ante este abandono total de las enfermeras (no habían médicos), no quisieron administrarle suero, ni cambiarle gasa a la herida que tenía, indicándoles más bien que podían salir a comprarse. Enfermeras "tejiendo" tranquilas, mientras existía un moribundo, abandonado a su fatal suerte, en decir que no existe caridad humana. El médico de turno que manifestó que no podía hacer nada, por no tener la autorización del médico de cabecera.

El dominto 31 de diciembre de 1967, ante esa situación, los familiares decidieron sacarle a una clínica particular, pero no les permiten sacar al paciente INAUDITO! la burocracia y el papeleo, no se apartan ni siquiera ante un caso de muerte.

Infelizmente los familiares eran solamente señoras humildes, donde no había un hombre que pudiera imponerse.

El día lunes 1o. la situación no sufre ninguna alteración, el paciente en peor estado, al hospital en estado normal, y todos festejando el Año Nuevo.

El día 2 de Enero de 1968, los médicos Dr. Gómez o Dr. Ohlitas manifestaron "Ya no hay nada que hacer, sólo esperar que se muera, porque no somos dioses para hacer milagros".

—Ahora bien, son las 12 a.m. del martes 2 de enero de 1968, en el Hospital sólo se espera que se muera, no se hizo, no hace, ni se hará nada, ni se intentará un único y último esfuerzo para salvarle la vida.

Son las 15 p.m. horas, el Representante Comercial de Cable West Coast juntamente con el Gerente y después de charlar con el Dr. Sotomayor, deciden sacarle a cualquier costa, porque "había que hacer algo. No se podía ver morir, así sin hacer nada".

Felizmente, después de luchar toda la tarde con médicos y enfermeras, de realizar todo un tramite burocrático, logran sacarle a las 17.30 p.m.

Estimamos que por tratarse de un caso de muerte debió haber intervenido personalmente el Director del Hospital y ordenado inmediatmante la salida del moribundo del Hospital Obrero.

El enfermo se encontraba muy grave cuando fué internado, y eso lo sabían los médicos que lo vieron.

OTROS CASOS

La nota refiere otros casos de mala atención en los servicios médicos de la entidad aseguradora nacional. Explica que la niña Marisol de la Barra fue llevada el 11 de enero de este año al Policlínico Manco Kapac, donde no se pudo conseguir consulta médica, sino hasta el día siguiente, cuando el médico diagnosticó "resfrío leve", recetando "Rin chiquito" y un jarabe. Pasaron tres días y la niña fue de nuevo llevada al Centro de Diagnóstico, por cuenta de la gerencia de las oficinas del asegurado de la Barra y resulta que la pequeña dená ser internada urgentemente en la Clínica Santa Isabel, donde la mantuvieron en Cámara de oxígeno durante dos días. Cuando la niña estaba gravemente enferma, en el Policlínico Manco Kapac la madre recibió del médico de turno una rotunda negativa de consulta, señalando que su "cupo" ya había sido llenado y que "podía quejarse - la madre- a quien quisiese, pero que el médico no atendía más."

Similares casos al narrado anota el Sindicato de West Coast, concretamente cita los nombres de Alberto Heredia, Luis Medrano y otras víctimas de las irregularidades de la CNSS.

DEVOLUCION DE GASTOS

Al final, la carta de denuncia pide que la Caja devuelva al sindicato y a la empresa West Coast los gastos realizados como consecuencia de la mala atención de afiliados cuyos casos expusieron

Dice la carta en su parte final.

Para finalizar, señor Presidente, exigimos que por un acto de justicia, por un acto de dignidad, se nos devuelvan los importes que por casos detallamos:

Caso Sr. V. Calderón copias fotostáticas adjuntas: Sb. 2,487.— Caso Huelga Médica, carta Loc 10/M3. 17.1.67 Adjunta. 6.471.21, Caso Sr. Rada, recibos adjuntos 4.211.— Caso Marisol de la Barra 1.031.20. Total 14.200.41.

Todos estos gastos, son consecuencia directa de lo relatado. En el caso del difunto Sr. Rada todos los gastos serán descontados de la liquidación final a sus familiares.

El Sr. León de la Barra, comenzará a pagar a partir de este mes, de no mediar la cooperación suya.

Señor Presidente, no intentaremos seguir ningún trámite sobre la devolución de estos gastos, por la pérdida de tiempo que nos significaría.

Sólo confiamos en su alta Autoridad para que de una vez disponga, sin ningún trámite, la devolución de los gastos mediante cheque o autorización para descontar de la próxima cotización de la Empresa a la Caja.

Señor Presidente, rogándole disculparnos por la extensión de la presente, hacemos votos porque sus planes de rehabilitación y en sí toda su gestión sea de verdadero significado para todos los asegurados.

Atentamente. SINDICATO CABLE WEST COAST, Firmas de todos los afiliados.

EL POR DESMIENTE DENUNCIAS SOBRE PLAN SUBVERSIVO

El Partido Obrero Revolucionario ha emitido un comunicado desmintiendo las denuncias del Ministro de Gobierno sobre la participación de tal agrupación política en un complot subversivo.

El POR señala que las denuncias "son falsas y carecen de todo fundamento".

CRONOMETRICO FEMENINO

SEGURO para que no se retrasen las funciones mensuales

Cuando las funciones femeninas se retrasan, usted se siente nerviosa y preocupada ¡Elimine la causa enseguida! Tome KRONOX y rápidamente recobrará ese normalidad y bienestar que la harán sentirse segura. KRONOX es el moderno procedimiento que la ciencia médica ha puesto al servicio de la salud y la felicidad de la mujer, cuando se retrasan sus "días críticos". ¡Pídalas hoy en su botica y siéntase segura, contenta y saludable!

KRONOX CAPSULAS para la mujer

D	L	M	M	J	V	S
		1	2	3	4	5
6	7	8	9	10	11	12
13	14	15	16	17	18	19
20	21	22	23	24	25	26
27	28	29	30			

En la paz del Señor y confortada con los auxilios de la Santa Religión Católica y la Bendición Papal, ha dejado de existir la señora doña

✝ ARMINDA GONZALEZ DE CARDOZO
(Q.E.P.D.)

Nicasio Cardozo R. esposo, Laura Cardozo de Escobari, Martha Cardozo de la Rocha, Armando Cardozo González y Carlos Cardozo González, hijos Heraclio Cardozo R. y Gral. Donato Cardozo R. hermanos políticos, los hijos políticos, nietos sobrinos y demás familia ruegan a sus amistades se dignen concurrir a la traslación de sus restos al Cementerio General el día de mañana martes 27 a horas 11. a.m. El cortejo fúnebre partirá de la avenida 20 de Octubre 2147, Será favor que comprometerá la gratitud de la familia doliente.

POR QUÉ Libreria ALIAGA vende MAS?

PORQUE vende CALIDAD a BAJO PRECIO!

Colón 520

ESTENO-DACTILOGRAFAS BILINGUES

INGLES - ESPAÑOL

CURSO DE UN AÑO

-DACTILOGRAFIA BILINGUE
-INGLES ELEMENTAL INTENSIVO
-FASTHAND INGLES-ESPAÑOL
-CORRESPONDENCIA Y FACTURACION
-MAQUINAS ELECTRICAS IBM

OTORGANOS DIPLOMAS DE:

"ENGLISH-SPANISH STENOGRAPHERS"
"ELECTRIC TYPEWRITER OPERATORS"

NUEVOS CURSOS COMIENZAN: MARZO 4

SOUTH AMERICAN SCHOOL

REYES ORTIZ 41

OBESIDAD

ADELGACE SIN PELIGRO TOMANDO VITAMINAS

La obesidad daña la salud y es poco atractiva. Ud. debe adelgazar.

ADELGACE TOMANDO

ADELGADINA

FARMACIA DE TURNO "SAN FRANCISCO"

Av. Mariscal Santa Cruz No. 930
Teléfono 29622
cerca a la Plaza San Francisco

Atenderá del 24 de Febrero al 2 de Marzo incluyendo días feriados

Atención profesional permanente

AVISOS NOTABLES

Alquilo
Teléfono particular. Referencias: Teléfono — 20885.

Reparo radios
A domicilio. Teléfono 23458.

Arreglo radios
A domicilio, teléfono - 20332.

Lubricantes
Ofrecemos aceites y grasas "VEEDOL", precios de Y.P.F.B. Importadora "POTOSI" Chuquisaca 412, teléfono 27882.

Alquilo almacén
Calle Ingavi 665. Teléfono 11131, edificio nuevo.

Ocasión
Vendo cocina GRAETZ, 4 hornillas. Chuquisaca No. 566.

Se alquila
Departamento pequeño amoblado en Hermanos Manchego 2540. Referencias Teléfono 26551.

Propiedad en Santa Cruz
Véndese quinta con 23 Has., 2 casas y frutales, Km. 7 carretera a Cochabamba. Informes: Teléfono 22742, en Santa Cruz Teléfono 2452.

Automotores "Detroid" Ltda.
Disponemos de automóviles para entrega inmediata, especialmente equipados para el servicio de taxis. Referencias Max Paredes No. 644.

Casa junta
Anticrético $b. 35.000 3 dormitorios, dependencias, entrega inmediata. Referencias: Teléfono 13185, horas oficina.

Se vende
Casa vacía, zona comercial. Referencias: Antonio Gallardo 764, Sra. Leguía.

Hermes Underwood
13 pulgadas, nueva, - vendo ocasión. Comercio 994, oficina 6.

En venta
Jeep "WILLYS", excelentes condiciones. - Compresora de refrigeración de 4 H.P. alemana, nueva, especial para máquina de hacer helados y chupetes. Radio para auto CHEVROLET. Datos: Juan de Vargas 8, o teléfono 26930.

En Cochabamba
Por viaje, casa en venta, dos departamentos un piso, zona residencial, entrega inmediata. Referencias en Cochabamba: H.M. Casilla 15, teléfono 5050.

Laboratorio técnico "Sascu"
DE CARLOS ARTEAGA E HIJOS. Mecanógrafos con Certificados de Fábrica. Especializados en reparaciones de máquinas de escribir, máquinas de calcular, máquinas de sumar, cajas registradoras, eléctricas o manuales, trabajos en general de precisión. - Consúltenos sobre cualquier trabajo de máquinas. Calle Bueno 240, esquina Av. Camacho, La Paz.

En Cochabamba
Por viaje casa en venta, dos departamentos, un piso, zona residencial, entrega inmediata. Referencias: En Cochabamba, H.M. Casilla 15, teléfono 5050.

MARIA DE ORO

DAN FLAGG

JEFF COBB

MARK TRAIL

PICAPIEDRA

EGOÍSTO

GUMERSINDO

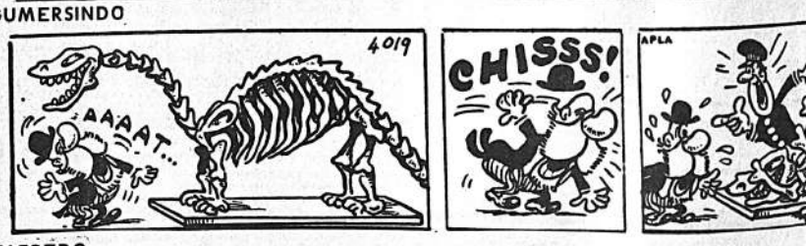

ALFREDO

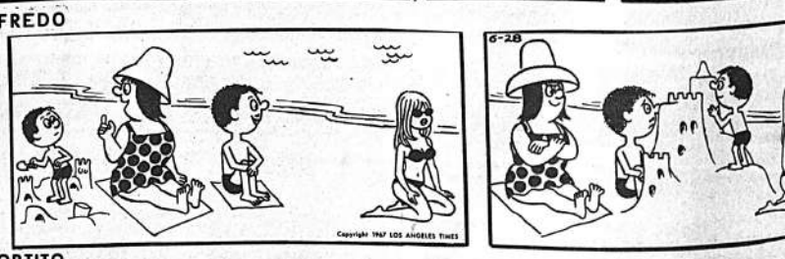

SPORTITO

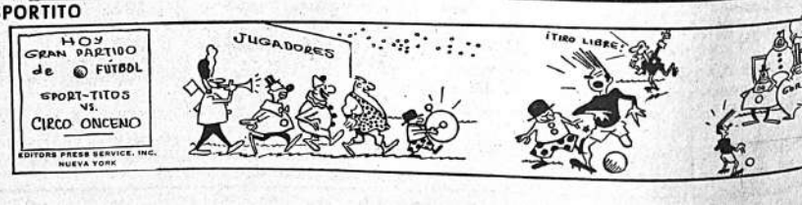

Carta a un amigo muerto

Por EDUARDO OLMEDO LOPEZ

Al Señor
Sergio Suárez Figueroa
In Memoriam
Querido Sergio:

Me acaba de llegar la noticia de tu muerte. Podría decirte que me enteré por los diarios o por cualquiera de esas vías que nos informan sin permitirnos preguntas susceptibles de respuesta inmediata. Pero no nos hemos mentido cuando estábamos plenamente vivos, y no tiene sentido el que te mienta ahora en que te has muerto y, contigo, ha muerto algo de mí.

Me lo ha dicho Gonzalo, con esa cara de desamparo, desolación y desconcierto que tantas veces habrás visto en él. No sabía cómo, ni por qué, ni dónde. Le habían dicho que tu cuerpo yacía en el Hospital. Me mostró tu último artículo: "La Mentira, Droga Mágica para Sobrevivir". Y me dijo: ES COMO SI LO HUBIESE PRESENTIDO. ES COMO SI EN CIERTA FORMA LE HUBIESE FALTADO ESA DROGA MAGICA PARA SEGUIR VIVIENDO. A lo mejor (ahora el nuevo nombre del MILAGRO es DROGA). Sin embargo, si fuera cierto lo que dice Gonzalo hubieras muerto mucho antes tal vez al balbucir tus primeras palabras; tal vez al comenzar a comprender el lenguaje de los hombres; tal vez al dejar de conversar con la música y el silencio, con los primeros espectros con las promesas y las esperanzas, para empezar el duro aprendizaje de entenderte con ellos.

Todo lo que en esta carta inserto entre comillas, como verás son citas de tus libros, excepto una de Rilke, que se refiere "a los ojos que se han volcado hacia adentro".

Tu no debías haber muerto en un Hospital. Hubiera sido mucho más lógico que murieras en "un viejo cementerio abandonado bajo la lluvia", mientras unas manos fantasmales (unas manos de ese mundo premonitorio que tanto te obsesionaba) hiciesen vibrar "un arpa en el abismo". Ese debió haber sido para ti el destino de "el tránsito infernal y el peregrino". Pero convengamos, querido Sergio, atormentado y endemoniado Sergio, que nunca llevaste una vida muy lógica. Para ti, uno más uno nunca fueron dos, ni un hombre en un caballo un caballero, ni una máquina de escribir un instrumento para ganar fama o dinero. Para ti, uno más uno podían ser un ángel, un caballero un mendigo y una máquina de escribir sólo una triste papeleta de empeño. Has sido siempre (supongo que hasta el último instante en que la luz de "este mustio escenario de tus tristezas" te hirió los ojos) un iluminado, un alucinado, "un hombre que no tenía adónde huir".

"Hoy tus ojos se han volcado hacia adentro" y están mirando esa oscuridad de la que surgiste como una llamarada. Como un niño ciego que asegurase haber visto algún Jano con rostros que eran el de una celestial divinidad y el de un demonio protervo. Como un galope de potros de espuma sobre una playa solitaria que contemplase tu Radamante. Como... ¡qué sé yo como qué! El poeta eres tú y yo puedo hablarte en poesía. Pero tengo que hablarte de cualquier modo porque si algún día podrè ir de la cárcel al cementerio, tú ya no podrás venir jamás del cementerio a la cárcel, y no te puedo dejar partir a ese encierro siniestro y definitivo peor que éste (¡peor que éste, qué duda cabe!) sin siquiera mandarte esta carta.

Aquí en la cárcel, hemos hablado con todos de tu muerte. Te han recordado seres que si la ley no se humaniza cumplirán una condena de treinta años en esta tierra de nadie que se extiende entre el mundo de los vivos y el de los muertos. Y te han recordado hombres que mañana saldrán a la ciudad que tú acabas de dejar. Por los rostros de todos ha cruzado la sombra del dolor, ese lento oscurecimiento de la pena o ese gesto de inútil rebeldía ante la gran canallada de tu muerte. Me han pedido que en esta carta incluya, en nombre de ellos, unas líneas para ti. Recuerdan tu extraordinario concierto de guitarra y tu hermosa conferencia que abarcaba desde el romance medieval hasta la Bossa Nova y el Hot Jazz. Recuerdan tus obras de teatro, tus poemas, tu voz, tu aspecto un poco ausente.

Sergio, quiero que sepas que aun pudiendo ir a verte en estos momentos, me negaría a hacerlo. Tengo un espantoso vacío en el epigastrio y una barra de acero en la garganta. Tengo miedo de ponerme a llorar y miedo de sufrir un poco más. Uno nunca sabe hasta dónde llega la fabulosa capacidad de sufrimiento del ser humano, y de repente nos pasa lo que a aquella mujer de Los Monederos Falsos. En el mar de la vida, nunca sabremos cuál es la mano que al aferrarse a la barca de nuestro corazón nos hará naufragar, ¿verdad? Y mi corazón Sergio, está colmado. Y uno de los que contribuyó a colmarlo precisamente eres tú.

¡Menos mal que no has llegado a triunfar, a ser un hombre célebre! Se asomó el éxito a la ventana de ese enorme caserón de tu espíritu, de ese castillo habitado por hadas y duendes y gnomos y genios del bien y del mal, pero no llegó a entrar y a aposentarse en él: Presiento que hubieses tenido un desengaño más. Y en cuanto a desengaños, los has tenido tantos que estoy seguro que hablarán bien de ti. En todas partes. No sólo entre los que de veras te queremos y te vamos a echar de menos de veras, hasta que el dolor cree en nosotros sus propios anticuerpos. No has escalado grandes posiciones. No has tenido dinero No has podido ni siquiera dejar a los tuyos lo que ellos merecían. Ni siquiera has triunfado en el intento de tu única mentira (una mentira que sólo estaba destinada a honrarnos): que habías nacido aquí (acaso en este punto te hubiese consolado pensar en Lautréamont; él, Sergio querido, era tan uruguayo como tú, ¡pero que se lo vayan a discutir a un francés! ¡Que nos vengan a discutir a nosotros que tú no eres boliviano!...) En fin. Has luchado y has sufrido mucho para terminar tirado en la cama impersonal de un hospital. Has carecido, a veces, hasta de aquello que nunca debería faltarle a un hombre: el trabajo para ganar su sustento.

Estoy seguro, Sergio apacible, Sergio inmóvil, querido Sergio ya eterno, que van a hablar muy bien de ti. Pero también estoy seguro que si pudieses distinguir las voces, sabrías que de verdad habemos muchos que te hemos querido tanto como a esos seres que de veras da gusto y alegría y honor querer mucho en la vida.

Hasta pronto, Sergio.
EDUARDO.

HABRA UNA ENCUESTA SOBRE...

(Viene de la página 1)

equipo del comité dice que al apoyar a la Alianza, Estados Unidos "está ayudando a desatar fuerzas poderosas e impredecibles, sin seguridad alguna de cómo se les pueda controlar o guiar".

Con todo, agrega, "la Alianza es un riesgo que hay que tomar. La cuestión no es si va a haber cambios o no en la América Latina, y qué tipo de cambios. Con la Alianza hay alguna esperanza de influenciar la naturaleza de esos cambios, sin la Alianza no hay esperanza".

El subcomité ha movilizado el apoyo de la famosa Biblioteca de Congreso, de expertos de cuatro universidades y su propio personal para la preparación de los informes sobre la Alianza en sus aspectos políticos, el militarismo la insurgencia, los problemas de la alimentación, el progreso social y la política mercantil.

El informe del propio equipo del subcomité dice que "el interés real de los Estados Unidos en la América Latina no es económico ni social. Aún si se toma un estrecho punto de vista que haga énfasis en los intereses estratégicos o económicos de los Estados Unidos. es aparente que esos intereses sólo pueden ser protegidos a largo plazo por medios políticos. Ello es, mediante el crecimiento de gobiernos orientados en forma general en la misma forma que los Estados Unidos.

Destacando que ello no implica que los gobiernos de la América Latina deben ser a imagen del los Estados Unidos, el informe dice:

"Por razones que van desde la gran estrategia de la defensa nacional hasta las presiones económicas del comercio y las inversiones pasando por la cuestión de los votos en las Naciones Unidas, los Estados Unidos necesitan en la América Latina gobiernos que tengan un punto de vista parecido al nuestro. Tales gobiernos sólo pueden vivir con instituciones políticas democráticas, razonablemente bien enraizadas y estables".

Sociales

COMPROMISO

Con la visita de estilo se ha formalizado el compromiso matrimonial de la señorita Edda Prudencio Lizón con el señor Adolfo Gerke García, vinculados a distinguidas familias de La Paz y Sucre.

REUNIONES

El Ministro de Relaciones Exteriores y la señora de Elío, ofrecen el jueves una recepción en los salones de la Cancillería en honor del Embajador de Francia y la señora de Ponchardier.

El Gerente de la West Coast of America Telegraph Company Ltd. señor Sharp invita el viernes un cocktail en los salones del Círculo Italiano, para presentar al nuevo Gerente señor Kenneth Stuart.

El señor Fernando Bedoya y su esposa, la señora María Eugenia Saenz invitaron el sábado una cena a un grupo de amigos.

Un grupo de amigos se reune hoy en casa de la señora Norah Reynolds de Botero para celebrar el carnaval.

La señora Teresa Palmero de Soria celebró ayer su cumpleaños.Ofreció un cocktail a las personas amigas que estuvieron a felicitarla.

Los integrantes del Country Club festejaron anoche el carnaval en casa de los hermanos Pepe y Willy Lahore.

El señor Emilio Olmos y su esposa la señora Rebeca Landa reunieron ayer en la tarde a un grupo de amigos para celebrar el carnaval.

Los socios de la Casa Argentina han organizado para esta tarde una matinée bailable, en los salones de su sede en honor de sus hijos y amigos de la entidad.

INFANTILES

Hoy celebra su tercer cumpleaños Carolina Estenssoro Gelsch con este motivo ofrecerá una saltañada a sus amiguitos.

MATRIMONIOS

En la iglesia de los Carmelitas se ha bendecido el sábado la boda de la señorita Carmen Zambrana Pareja con el señor Waldo San Martin.

El viernes se ha bendecido la boda de la señorita Ana María del Castillo con el señor Marco Antonio Tovar. La ceremonia tuvo lugar en la iglesia de los Carmelitas.

ENFERMOS

Recibe atención médica el señor Juan Rivera Antezana Fiscal del Distrito en lo Penal.

CORSO INFANTIL DE CARNAVAL.- Esta mañana, como todos los años, los niños de La Paz pasearon sus disfraces por El Prado. La cholita boliviana, uno de los muchos "Che", un perro Pudel y un negrito Zulú fueron los que concitaron la atención en mayor grado.

Fallecimiento

En la paz del Señor y confortada con los auxilios de la Santa Religión Católica ha dejado de existir la que en vida fue:

† Señorita MERCEDES PRUDENCIO SALINAS

(Q.E.P.D.)

La familia tiene el sentimiento de comunicar su sensible fallecimiento é invita a sus amistades, personas piadosas y en forma especial al Consejo Nacional de Educación y Magisterio en General, se dignen asistir a la traslación de los restos mortales de la extinta al Cementerio General el día de hoy lunes 26 de los corrientes a horas 16 (4 p.m.).

El cortejo fúnebre partirá de la calle Indaburu esq. Jenaro Sanjinés (Plaza del Teatro Municipal)

Favor que comprometerá la gratitud de la familia doliente. El duelo se despide por tarjeta.

Servicios Aliaga Figueroa 773 Tle. 25676.

Misa

Elena Rocha, madre; Hugo, Graciela, Luis, Carmela, Palmira y Jorge, hermanos y demás familia del que en vida fue ejemplar hijo y hermano.

† JAIME ROCHA FRANCO

(Q.E.P.D.)

Ruegan a sus amistades y personas piadosas se dignen concurrir a la misa que recordando el mes de su llorado fallecimiento se mandará oficiar en el templo de La Merced, el día miércoles 28, a horas 11:30.

Su asistencia comprometerá el reconocimiento de la familia.

HELP WANTED-WOMEN

Hairdressers. I will sponsor expert hairdressers with 5 or more years experience. Salary of $us 100 per week guaranteed plus commisions. Please write to:

ALEXANDER DE MILO, Beauty Salon. 513 Eleventh Street, N.W. Washington, D.C. 20004, U.S.A.

Hoy Cines

6 DE AGOSTO

Matinée, tanda y noche: EL SECRETO DE LA ISLA MALDITA, Actualidades y Carroussel británico No. 26. Precios: matinée 3.10 y 3.60, tada y noche 3.80 y 4.30

ABAROA

Matinée: LOS LANCEROS NEGROS y QUIEN ROBO LA CORONA?. Tanda y noche. QUIEN ROBO LA CORONA? y LOS TRES IMPLACABLES. Precios: matinée 1.60 y 2.60, tanda y noche 1.60 y 2.70.

SCALA

Matineé tanda y noche: "YA TIENE COMISARIO EL PUEBLO" Noticioso "ESPAÑOL No-Do" Precios: Matinée 4.10 y 4.60, tanda y noche 4.80 y 5.30

LA PAZ

Matinée, tanda y noche: "EL CIRCO DEL TERROR", Noticiosos "EL MUNDO AL INSTANTE" Precios: Matinée, 3.10, tanda y noche 3.80.

MIRAFLORES

Matinée y noche (dobles): "ARIZONA COLT" y "MI PRIMERA NOVIA", tanda: "ARIZONA COLT ". Precios: matinée, 2.60 tanda y noche 3.20.

TESLA

Matinée, tanda y noche: AL BORDE DEL ABISMO". Precios. Matinée 3.50 y 3.00, tanda y noche, 3.50 y 4.00.

PRINCESA

Matinée, tanda y noche: "LA JAURIA HUMANA". Precios Matinée 3.50 - 3.-- 2.50, 2.00, tanda y noche 4.00- 3.50 - 3.00 - 2.50

MIGNON

Matinée y noche: "DOS CABALLEROS DE ESPADA" y "EL IDOLO DEL FOOT BALL". Precios: Matinée y noche 2.10 y 1.50

MONJE CAMPERO

Matinée, tanda y noche: AMOR Y TIGRES. Luneta matinée, 3.10, alta 2.60; tanda y noche 3.80 y 3.30

MEXICO

Matinée y tanda. ROCAMBOLE CONTRA LA SECTA DEL ESCORPION y PILI Y MILI EN WISKY Y VODKA. Noche. PILI Y MILI EN WISKY Y VODKA y DEL BRAZO Y POR LA CALLE. Precios. M.T.N. 3.- y 2.-

TRIANON

Desde hs. 14 la función empiesa cuando Ud. llega: AMOR A RITMO DE GO-GO.

EBRO

Matinée, tanda y noche. FIEBRE DE PRIMAVERA y PUEBLO MALDITO. Precios. Matinée 2.60 y 1.60 T.N. 3.20 y 1.60

ILLIMANI

Matinée y tanda. ORFEO NEGRO Noche dobles: RUMBO AL INFIERTO. precios: Matinée 1.10 T.N. 1.60

AMERICA

Matinée, tanda y noche. LOCO POR ELLAS y CUANDO EL DIABLO SOPLA

LUX

Matinée, tanda y noche. MALDICION DEL ORO y SANTO CONTRA EL ESPECTRO DEL ESTRANGULADOR. Precios para matinée 2.10 y 1.60 T.N. 2.60 y 1.60

ROXI

Matinée LOS HIJOS DEL TRUENO y EL CALIZ DE PLATA. Tanda y noche. CASANOVA 70 y EL CALIZ DE PLATA.

SAN CALIXTO

Matinée tanda y noche. AVENTURAS CHINAS EN CHINA y CADA QUIEN SU LUCHA. Precios. 2.10 y 1.60.

UNIVERSO

Matinée, tanda y noche: "KALI YUG, LA DIOSA DE LA VENGANZA".

Precios: Matinée, platea 4.60 Mezzanine 3.10; tanda y noche platea 5.30 y mezzanine 5.80.

AVENIDA

Matinée y noche. UN ESPIA CON MI CARA y JOHNNY YUMA. Tanda JOHNNY YUMA. Precios. Matinée 2.60 y 2.10.T.N. 3.20 y 2.20

BOLIVAR

Matinée, tanda y noche. SIEMPRE HAY UN AMANECER. Precios: Matinée 2.60 y 2.10. T.N. 3.20 y 2.20

COLON

Matinée y tanda. PISTOLEROS AL ATARDECER y URSUS EL GLADIADOR REBELDE. Noche JUGUETE DE UNA MUJER y LA PUPA.

MUNDIAL

Matinée, tanda y noche: ZORRO EL INVENCIBLE y JERONIMO.

PARIS

Matinée, tanda y noche: "AHI VIENEN LOS RUSOS", Precios: Matinée 3.10, tanda y noche 3.20

VARIEDADES

Matinée, "LA CARGA DEL 7o. DE CABALLERIA" y "MACISTE HIJO DE GOLIATH", tanda y noche: "SERVIDUMBRE HUMANA" y "LA CARGA DEL 7o. DE CABALLERIA". Precios: Luneta 2.50 y Galería 1.50.

UN GATO "DETECTIVE" QUE DESCUBRE UN CUANTIOSO ROBO!

¡UNA OBRA DE WALT DISNEY QUE SUPERA A "OPERACION SALCHICHA"!

GINE 6 DE AGOSTO

MISIÓN SECRETA ¡a pleno SOL!

UNA PRODUCCIÓN BETTY E. BOX - RALPH THOMAS

DIRK BOGARDE - GEORGE CHAKIRIS

SUSAN STRASBERG

ALTO BRILLA EL SOL (The High Bright Sun)

EN COLOR

TRAICION... MIEDO... VENGANZA... ODIO... AMOR... en un torbellino candente y abrasador...

Viernes: Cine Universo

Selección de "Consorcio Cinemat. de Bolivia".

UN HOMBRE SOLO CONTRA LA MORTAL FLECHA APACHE (Apache Rifles)

AUDIE MURPHY

Coprotagonistas MICHAEL DANTE, LINDA LAWSON

Productor Asociado GRANT WHYTOCK

Dirigida por WILLIAM H. WITNEY

Guión de CHARLES B. SMITH

Una Producción Admiral Pictures Inc. Distribuída por 20th Century-Fox

COLOR por DE LUXE

PEL MEX

PRONTO: TESLA

CINE MEXICO

Cartelera para el martes y miércoles de su gran programación:

MATINEE Y TANDA DOBLE

PILY Y MILY en WHISKY y VODKA

en colores

UNA PELICULA LLENA DE GRAN ALEGRIA CON INMUMERABLES AVENTURAS. FESTEJE EL CARNAVAL RIENDO...

Rocambole vs. La Secta del Escorpión

El más arriesgado luchador por imponer la justicia frente a una temible organización internacional.

NOCHE DOBLE

La película de más comentarios, interpretada ahora por artistas del cine mexicano.

DEL BRAZO POR LA CALLE

con Marga López - Manolo Fabregas

DOBLE con el éxito del momento

WHISKY Y VODKA con

PILY Y MILY, en colores

UNA FABULOSA REALIZACION DEL CINE RUSO!

...Siguen sus emocionantes funciones!!

HOY: CINE TEATRO MONJE CAMPERO

Y...Todos estos días en tres funciones habituales...

PRONTO Sensacional ESTRENO en el Teatro "MONJE CAMPERO"

SOFIA LOREN La Plebeya

OMAR SHARIF El Príncipe

"Y VIVIERON FELICES"

¡GRANDIOSO ESPECTACULO EN MARAVILLOSO COLORES!

Otro éxito de "Cines Unidos Ltda."

AVISOS ECONOMICOS

Libros y Revistas

Gisbert y Cia., S.A.

Ofrece para el

Año Escolar

el más completo y moderno surtido de material escolar y libros de estudio para todos los ciclos de enseñanza.

Ventas al por Mayor y Menor - Atención a todo el país.

Comercio 1270 - 1280 - Tel. 28484

Casilla 195. La Paz.

Departamentos y Habitaciones

SE ALQUILA

Departamento en Miraflores, reducido amoblado. Referencias: Teléfono 26331.

ALQUILO

Dos piezas sótano, para depósito no dispone de ningún servicio. Avenida Iturralde 1107.

Muebles

MUEBLES

Vendo comedores dormitorios, roperos, facilidades flamantes. Almirante Grau 1306, esquina Yacuma.

Parker SUPER QUINK, contiene Solv-X que protege las plumas limpiándolas mientras usted escribe. Mantiene las plumas nuevas en buenas condiciones y ayuda a las plumas viejas a escribir como nuevas otra vez.

Sies colores permanentes y Azul Royal Lavable para la escuela o el hogar.

PARKER

Fabricante de las plumas más solicitadas del mundo

Representantes para Bolivia

LIBRERIA "LA JUVENTUD"

Cochabamba La Paz

Casilla 123 Ayacucho 325

JUEGOS DE LIVINGS

Vendo de ocasión 20 de Octubre 2129.

OCASION

Vendo mesa de ping-pong. Tarija 343.

Empleados

PEINADOS NEFER

Necesita peinadora. Casimiro Corrales 1273, Parque Uyuni.

Varios

SE REPARAN

Toda clase de paraguas, con puntualidad y esmero. Dirigirse calle Otero de la Vega 218, esquina México.

VIAJE VENDO

Enseres de casa, frigidaire, frizer, proyectoras, lavadoras, ropa usada, camioneta. Plaza Israel 1549.

DANIEL EL TRAVIESO

Y por diez centavos más se lo pinto todo de negro...

DIVULGUELO

COPIAS-POLICOPIADOS

Ofrecemos para maestros materias completas, descuento - 50% cualquier cantidad diferentes cursos para primaria, secundaria, vestibulares, facultades, etc. Instituto Eva Perón, Casilla 939.

INSTITUTO EVA PERON

Inscripciones abiertas para cursos completos secretarias estenodactilógrafas 2 años, estricto control asistencia diaria. Ayacucho 251, lado Banco Mercantil.

ODONTOLOGOS

Consultorio alquilo. Yanacocha esquina Mercado 996, 3er. piso.

Préstamos Dinero-Socios

PRESTO DOLARES

Sobre primera hipoteca Referencias teléfono 12681, inclusive días feriados.

Cochabamba

SE VENDE

Granja lechera en Cochabamba, a tres kilómetros de Quillacollo, zona Paucarpata, sobre camino ripiado, con 27 hectáreas de tierra de primera, con alfalfares, pozos surgentes y mitas, establos, galpones, luz eléctrica, casa vivienda, bien instalada.

Referencias: - COMERCIAL PEREZ, Perú 3829, teléfono - 5085.

LOTES EN VENTA

Se ofrece en venta dos lotes en Sarco. Manzana 176 de la ciudad de Cochabamba, uno de 10.000, m2 y otro de 6.400 m2, zona urbanizada. Escribir a M. Thames. Casilla 903 COCHABAMBA.

TERRENO COCHABAMBA

Vendo 900 metros, a tres cuadras puente Quillacollo. Indaburo 1037.

Técnicos

CONFITERIA BAR

RESTAURANT "LONDRES". - Recibe pensionistas, servicio de platos a la carta, menú especial, atendemos a colegios, kioscos, snack, etc. Cualquier pedido de salteñas de pollo y corriente. Ingavi No. 1047, teléfono 24287.

RAYO FLOTAN
DUCH "SUP
DUCHA "VELOZE
DE INMERSION "SUPER
PARA LAVATORIOS
Garantía de Fá
Envíos al Inte
RAYO FLOTANTE
JUNIN 835 TEL.
VISITE LIB
S.PA
COLON

Guía Profesional

Médicos

Dr. JOSE MORALES MENDIETA
CIRUJANO ESPECIALISTA
ESTUDIOS EN EL EXTERIOR

Enfermedades y cirugía de cuello, estómago, hígado y vías biliares, páncreas, intestinos, apéndice, hernias, várices y úlceras varicosas, injertos de piel, cirugía de mamas y Ginecológica.

Consultorio. Edificio Scala. 3er. piso. teléfono # 22692. Atiende de Hs. 15 a 19.

Dr. JOSE GUTIERREZ MICHEL
CENTRO MEDICO NACIONAL DE MEXICO

Traumatología-Cirugía Reconstructiva y Plástica, (defectos congénitos y traumáticos de labios, nariz, párpados, pabellón auricular, cicatrices de quemaduras, arrugas, picaduras de viruela, cirugía de la mano, etc. Consultorio: Comercio 948, hrs. 15 a 17 y 30. Teléfono. Dom. 27890. Casilla Correo 3775.

Dr. HUMBERTO BELLIDO FLORES
CIRUJANO-OTORRINOLARINGOLOGO

Especialista en NARIZ, OIDOS Y GARGANTA. Cirugía Microscópica. VERTIGOS Y MAREOS MEDIDA DE LA SORDERA, PROTESIS.
Consultorio: Bolivar 697, of. No. 6, de 14 a 18, teléfono domicilio 21589.

Dr. ALFREDO RAMIREZ T.
CIRUJANO UROLOGO

Estudios Universidad de Chile. Especialista en Cirugía y enfermedades de los riñones, vejiga, próstata, genitales, esterilidad masculina, etc.
Consultorio: Av. Camacho 1377, 2º Piso, Of. 3. Teléfono 25549. Consultas de 11 a 12 y de 17 a 19. Atiende llamados del interior del país.

Dr. N. ORIHUELA MONTERO
CIRUJANO-UROLOGO

Vías urinarias. Montevideo Nº 5
Ausente hasta nuevo aviso.

Dr. GREGORIO DUCHEN GARCIA
CIRUJANO PROCTOLOGO

Especialista-Enfermedades del intestino y Ano-Rectales HEMORROIDES, Fístulas, tumores, etc.
Atiende en su nuevo consultorio Ayacucho 208 1er. piso Telf. 25459 y 27435. Casilla 2846 (Consultas de Hrs. 15 a 18).

Dr. E. ALEXANDROWICZ
ESPECIALISTA EN LA PIEL

Especialidades en piel. VENEREAS, PROBLEMAS SEXUALES. Avenida Argentina Nº 1919. Teléfono, 24534. Consultas de 14 a 17.

Dr EGBERTO ANDRADE MALDONADO
CIRUGIA DE NIÑOS

Estudios en México. Hospital de Pediatría del Centro Médico Nacional.
Cirugía del recién nacido, preescolares, escolares, malformaciones congénitas y adquiridas.
Consultorio: Plaza Murillo Cine París 2º piso, Hs. 14 a 17. Domicilio: Cuba 10, Telf. 10419. Atiende llamados nocturnos.

Dr. EMILIO SALGUEIRO CELIS
CIRUJANO ESPECIALIZADO EN LOS U.S.A.

Enfermedades del tórax (corazón, pulmones, esófago). Enfermedades vasculares (insuficiencias arteriales, várices). Endoscopias - Aerolizaciones - Electrocardiograma.
Consultorio: Rosendo Gutiérrez 374 (a la vuelta del cine 6 de Agosto) de Hrs. 15 a 19. Telf. 22294 - 27502. Casilla 2475. Man Spricht Deutsch. English Spoken.

Dra. URSULA BECK

Médico especialista en Cirugía, Ginecología y Obstetricia. Estudios y especialización en Alemania.
Consultas: Lunes a Viernes de 9 y 30 a 12. Consultorio: Plaza Franz Tamayo 1031.
Teléfonos 22073 - 23932.

DR. CIRO ZABALA RIBERZ

Especialista en Ortopedia y Traumatología, Medicina Deportiva. Estudios especialización en España, Cali-Colombia, México.
Tratamiento de afecciones articulares, deformidades en miembros, fracturas, luxaciones.
Consultorio: Avda. Villazón 1966, frente Universidad Teléfono 24524, Hs. 14 y 30 a 17, Domicilio: Teléfono 24696.

Dra. DOLLY ARDAYA MANSILLA

Médico-especialista en Cirugía-Ginecología y Obstetricia. Estudios de especialización en Alemania.
Consultas: Lunes a Viernes de 14 a 17 hrs. Consultorio: Plaza Franz Tamayo No. 1931. Telfs. 22073 y 24431.

Man Spricht Deutsch.

Dr. CARLOS MUÑOZ A.
ORTOPEDISTA TRAUMATOLOGO ESPECIALIZADO

Fracturas, Luxaciones, Rayos X, corrección de deformidades de nacimiento y adquiridas, atención especializada de heridas de la mano. Consultas Plaza Pérez Velasco 775 1er. Piso Of. Nº 7. Hrs. 2 de la tarde a 7 p.m. Telf. Dom. 20461.

Dr. AURELIO MELEAN LOPEZ
MEDICINA DE AVIACION

Cursos de especialización en México, en la Facultad de Medicina, sección Estudios Superiores. Congreso y Seminario de Medicina de Aviación en Washington. Oklahoma y Pensacola Florida. Cochabamba, Calle Jordán No. 2982. Telf. 3755.

Dr. LUIS SEA

Medicina interna, Broncopulmonares, Tuberculosis. Gastro intestinales, Venéreas. Consultas: 14 a 18.30 Eavisto Valle 157. Telf. 12456.

Dr. RENE PORCEL GALLO
OTORRINOLARINGOLOGO

Sub-Director del Núcleo Latino Americano para el estudio de la Audición y equilibrio.
Cirugía Funcional Microspica del Oído.
Exámenes logoaudiométricos. Selección de Audífonos.
Cirugía: Nariz, Garganta, Sinusitis.
Consultorio: Plaza Murillo, edificio París, Telét. 23121. Casilla 4305.
Atenderá en Nuevo Horario: 14 a 17 y 19.30 a 21.30.

Dr. LEON ROJAS ANTEZANA
MEDICO CIRUJANO

ESPECIALISTA EN CIRUGIA CARDIOVASCULAR Y TORAXICA, DIPLOMADO EN EUROPA

Enfermedades del corazón y de los vasos (Defectos valvulares, defectos congénitos, tromboxis, insuficias, injertos vasculares) Afecciones del tórax, pulmones, esófago, tráqueas, mediastino, diafragma.
Consultorio: Avenida Arce 2316, 2º Piso - Horas de atención 14 a 17.

GOVORI SE SRPSKO-HRVATSKI JESIK

Dr. CESAR MORENO ACHAVAL
MEDICINA INTERNA

De la Universidad de Madrid especializado en Alemania Man Spricht Deutsch. Consultorio Edificio Kraul. Av. Camacho 16.30 - 18.30 hs. Telf. 29664. Domicilio 22028.

Dr. LUIS R. FERNANDEZ U.
MEDICO CIRUJANO

ESTUDIOS DE ESPECIALIDAD EN EL EXTERIOR

Cirugía de tórax, pulmones, corazón, esófago, grandes vasos, diafragma, etc. Enfermedades broncopulmonares endoscopía, broncoscopía, esofagoscopía, cuerpos extraños en vías aereosofágicas, biopsias, broncografías.
Domicilio: Primer Costa Rica 310 - Telf. 12722. Consultorio: Comercio 863 altos - Telf. 12631.

Dr. CARLOS PEREZ GARCIA
MEDICO-CIRUJANO

Ginecológica-Obstetricia
(Enfermedades de Señoras)

Cirugía Ginecológica. Planificación familiar (método moderno). Atención prenatal, partos, esterilidad. Consultas gratuitas Sábados 9 a 12.
Consultorio: Sagárnaga No. 173, 2º piso, oficina 1. Horario: 16 a 20.

Dr. FABIO PRADO BARRIENTOS
ENFERMEDADES DE LA PIEL

De los hospitales "Privado de Pie" "Rawson" de Buenos Aires. Alergias, problemas del cabello, eczemas, tropicales. Mercado 996. Edificio ALMARAZ 4º piso, de 4 a 6 p.m. Telf. 24524.

Dr. MATEO NAVARRO QUIROGA
MEDICO UROLOGO

Riñones, vejiga, próstata y genitales. Especializado en Europa Ex-Jefe Clínico y Ayudante de trabajos prácticos del Servicio de Urología "Profes. Alfonso de la Peña" de la Facultad de Medicina de Madrid. Consultorio: Av. Arce 2316 Instituto de Diagnóstico Médico. Teléfono 12719. Consultas de hrs. 14.30 a 18.00. Telf. domicilio 26396.

Dr. CLIVE HERRERA R.

Especializado en Gran Bretaña.
CIRUGIA ORTOPEDICA; TRAUMATOLOGIA, REHABILITACION, Deformidades, fracturas, luxaciones, esguinces. Brazos y piernas artificiales. Rehabilitación de paralíticos. Atiende de 17 a 19 hrs. Consultorio Comercio 979.
Teléfono 11160. Domicilio Abdon Saavedra Nº 2
Atiende emergencias. English Spoken.

Dr. LUIS JESUS GARCIA Z.

Especializado en los Hospitales "Saint Pierre" de la Universidad Católica de Lovaina, Bruselas y Universidad de Barcelona.
Miembro de la Sociedad Belga de Cirugía.
Cirugía y enfermedades del aparato digestivo, Cuello, Estómago, Vesícula, Hígado, Páncreas, Intestinos, Apéndice, Hernias, Arterias, Venas, Várices y Ulceras, Varicosas, Cirugía de mama y Ginecología.
Consultas: De lunes a viernes 15 a 19 Hrs. Plaza del Estudiante Nº 1931. Telf. 22073. Dom. Sánchez Lima Nº 2219. Telf. 10143.
(Se ruega reservar hora). ON PARLE FRANCAIS.

Dr. MARIO MENDEZ ELIAS
NEUROCIRUGIA Y NEUROLOGIA

Jefe de Clínica de la Cátedra de Neurología y Neurocirugía de la Facultad de Medicina U.M.S.A.
Especialización en la Clínica Neurológica de la RIJKS Universiteit te Utrecht Holanda y Departamento Neuroquirúrgico del Queen Elizabeth Hospital Universidad de Birmingham Inglaterra.
Atiende: Cirugía y enfermedades del cerebro, médula y nervios. Consultorio Av. 16 de Julio 1456 Edif. Sobima 3er. piso. Tel. 28163. Domicilio Tel 11430 - Casilla 2598

Dr. JORGE ARRATIA LOZA

Ex-Director del Hospital de Catavi.
Especialista diplomado de la Universidad de Bologna (Italia). Prácticas: Instituto Rizzoli de Bologna. Hospital Unfallkrakenhaus de Viena. Atiende: Fracutas, luxaciones, esguinces, deformidades congénitas y adquiridas, cicatrices retráticas y queloides. Servicio de Rayos X. Consultas de 16 a 19.30 hrs.
Altos Cine París Of. 7. Telf. 23121 - 11300. Casilla No. 3178.
Atiende llamados de urgencia. Domicilio Corrales 1011 4º Piso.

Dr. ERNESTO PEREDO ROJAS
CIRUJANO CANCEROLOGO
ESPECIALIZADO EN EL EXTERIOR

CIRUGIA GENERAL, Hernias, apéndice, vesícula, estómago e intestinos.
TUMORES; Benignos y malignos (cáncer) de cabeza, cuello, mamas, útero, ovarios, aparato digestivo y extremidades.
Consultorio: Plaza Murillo, altos Cine París de 14 a 17, teléfono 21600. Casilla 4305.

Dr. ENRIQUE VERGARA M.
ENFERMEDADES DE LA PIEL

Av. del Ejército 39, esquina Loza (Miraflores). Horario. 13.30 a 16.30. Telf. 23129. Casilla de Correo 2223.

CLINICAS

LABORATORIO CLINICO BACTERIOLOGICO "COPACABANA"
Dra. BEATRIZ MEJIA DE ROJAS
Bioquímica Farmacéutica
ESPECIALISTA DIPLOMADA EN EUROPA

Análisis clínicos en general.- Estudios y análisis de microbiología.- Antibiogramas.- Tests de resistencia bacter.
Av. Arce 2016.- 2º piso.- Horas de atención 8 a 12.

Dentis

Dr. ANGEL BALLIVIAN Y M
ODONTOLOGO

Comunica a su distinguida clientela, que de febrero al 11 de marzo, no atenderá, por de viaje en el exterior.

Dr. ADHEMAR MENDI
CIRUJANO DENTIS

Placas, coronas y puentes, operatoria,
Atención consultorio:
Hermanos Ballivián 279
Mañanas: de 9 a 13
Tardes: de 15 a 19.

DR. ROLANDO LOZADA L
CIRUJANO DENTIS

Atiende en su consultorio de la calle Yan Piso. De Hrs. 11 a 12 y 30 y de 14 a 19.

Dr. REYNALDO PAZ PA
ODONTOLOGO

Ayudante (por concurso) de la Cáte Quirúrgica, Córdoba-Argentina.
Cirugía - Prótesis. Alta Velocidad. Rayo
Atiende: mañanas de 9 - 12 hs. tardes de
Consultorio: Avda. Camacho 1333 1er. p 11698.

Dr. GUIDO ASCARRUNZ ARA
CIRUJANO - DENTIST

Consultorio moderno. Alta velocidad, Ate días de 9.30 a 13, de 14.30 a 19 horas.
Consultorio: Yanacocha 531 (altos Hotel
Teléfono No. 10396.

Abogad

Dr. EMILIO MEDINA S
Dr. BENJAMIN MIGUEL
ABOGADOS

Atienden Asesoramiento Jurídico. Orga titución de Sociedades. Asuntos y Pl trativos. Consultorio Jurídico calle Poto so. Oficina Nº 1. Telf. 28475.

Dr. VICTOR PACHECO ARG
ABOGADO

Atiende asuntos Civiles, Penales, Admin neros, Agrarios, Sociales, Recursos Ex te la Corte Suprema de Justicia. Tiene Al ponsales.
BUFETE: Calle Comercio 1031. Teléfono

Notari

FIDEL ZUMARAN M.
NOTARIO PUBLICO

Atiende escrituras, poderes, protestos colizaciones, etc. Oficina: Yanacocha teléfono 10956.

Farmacias de

DEL 24 DE FEBRERO AL 2

COLON	Mercado 1349
YUNGAS	Yungas 246
SAN AGUSTIN	Genaro Sanjinés 75
SAN FRANCISCO	Av. Mcal. Sta. Cru
PERALTA	Villamil de Rada 1
17 DE MAYO	F. Guachalla

TELEFON de urgen

PRESENCIA
Av. Mariscal Santa Cruz No. 1295
Teléfonos

Sección Publicidad
Cajón Postal No. 3276

ASISTENCIA PUBLICA
HOSPITAL GENERAL
D.I.C.
TRANSITO
BOMBEROS

llantas B.F.Goodrich
LINALE & WEISS S. A.
CASILLA 216 LA PAZ

PRESENCIA Deportes

La Paz, Bolivia, Lunes 26 de Febrero de 1968

MOTOCICLETAS
SUZUKI
LINALE & WEISS S. A.
CASILLA 216 LA PAZ

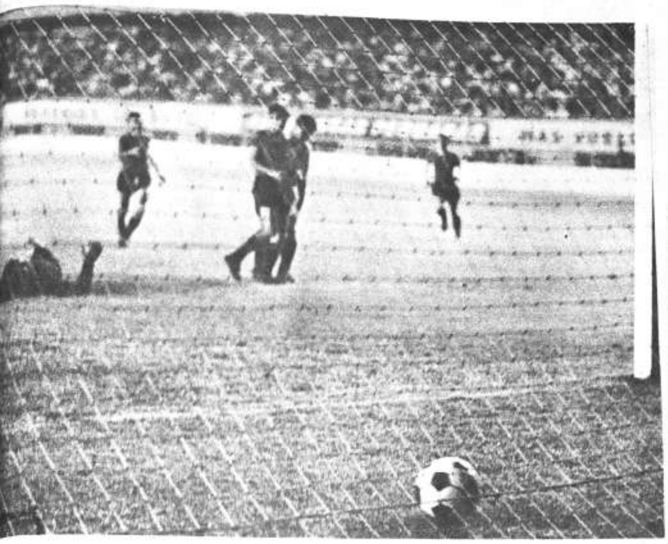

GOL DE WILSTERMAN.- Renán López, decreta el único tanto del campeón nacional en su match frente al elenco de Universitario de Deportes. El arquero limeño aparece en el suelo lejos de su arco. Los rojos perdieron 5-1 (FOTO GENTILEZA DEL CPDB).

DESDE LA TRIBUNA

Por: Tito de la Viña

Always Ready produjo una buena ctuación en Lima, contrariando dos los pronósticos y ratificando uello de que en fútbol no hay ló- ca posible. Lo realizado por el antel "albirrojo" anteanoche en estadio Nacional sorprendió a dos y no sería exagerado afir- ar que los propios jugadores los dirigentes, también han debi- sorprenderse. La performance Always Ready es una nueva emostración de la gran irregula- dad de este equipo que nos ha costumbrado a estas actuaciones aste con citar que en el torneo cal y en el campeonato nacional equipo de la banda roja tuvo a serie de actuaciones total- ente contradictorias. En el nacio- al ganó más puntos en el interior e en La Paz y no vaya a ocu- rir lo mismo en esta copa Li- ertadores, donde el magro pun- que tiene en su haber es fru- del empate en Lima, después e cumplir decepcionante actuacio- es en La Paz y Cochabamba. n la parte positiva de la actua- ón de los albirrojos frente al porting Cristal está el espíritu e lucha y la decisión por rea- zar un buen papel frente a un val indiscutiblemente superior. os hombres que anteanoche vis- eron la casaca de la banda roja caron a relucir una garra que abía estado ausente en otras pre- entaciones internacionales. De- ron de lado el complejo y sa- eron a jugar con tranquilidad planificando bien el partido. Pero n la fase negativa hay que cri- car la irregularidad de este equi o, que es una muestra palpable e la irregularidad general del fút- ol nacional. Hoy una actuación ma- a, mañana una buena. Mañana tres alas después otra aceptable. Así o se puede confiar en el rendi- miento de un equipo. Al final del artido, algunos jugadores de Al- ways Ready, se refirieron a "los palos de la prensa boliviana" y retendieron tomarse una revan- cha con ese empate. Eso está fuera de lugar. En primer térmi- no, "los palos" de la prensa a Always por sus actuaciones frente a Cristal, "U" y Wilsterman, fue- ron merecidos. Eso está en la con- ciencia de los aficionados y no podíamos quedar impacientes ante esas malas actuaciones. Esa es la misión, muchas veces ingrata, pero siempre justa, y no conside- ramos que el hecho de lograr un empate en el extranjero dé derecho a tomarse de revancha con la prensa. Ojalá Alwaya ju- gara siempre como lo hizo antea- noche en Lima.

COPO.- Fue una de las me- jores figuras de Always frente a Cristal. Esperemos que re- pita mañana frente a Universi- tario de Deportes, en la despe- dida.

BENITEZ DE "MUNI" LLEGARA EL 28

Delfín Benitez, nueva adquisi- ción del club Municipal llegará el miércoles vía Braniff. El anun- cio quedó concretado ayer, cuando los dirigentes del club "edil", recibieron la respectiva confirma- ción de su llegada.

Benitez, sobrino del famoso juga- dor de Boca Juniors, llegará en compañía de Víctor Acuña, antiguo jugador de la comuna, que llega a reforzar el plantel de jugadores que este año jugarán por el título del campeonato profesional.

Universitario de Deportes envió su respuesta definitiva acerca del ofrecimiento de Municipal para que juegue dos partidos en nuestra ciu- dad con motivo de la inauguración de su estadio para fines del pre- sente mes.

El campeón peruano en definiti- va pidió 18 mil dólares por los dos partidos. El representante de Mu- nicipal en Lima, espera ansiosa- mente instrucciones de este club para en definitiva arreglar la veni- da de este equipo peruano.

En fuentes "ediles" se dijo que la presencia del presidente, Heri- berto Centellas es imprescindible para tomar las medidas que más convengan.

MILAN CONTINUA DE PUNTERO EN FUTBOL ITALIANO

TURIN, ITALIA, 25 (AP).- Con una victoria de 2-1 sobre el Ju- ventus de Turín, el Milán aumentó su ventaja hoy en el campeonato de la liga italiana de fútbol y pareció que se encaminaba a otro título de campeón. El primer tiem- po terminó 1-1.

El resultado dejó al Juventus aún en quinto lugar.

La victoria se logró con el tan- to del alero derecho, el sueco Kurt Hamrin a los 48 minutos. Los otros anotadores fueron Piero- ni Prati para el Milán a los 14 minutos y Gigi Zigoni, del Juven- tus, a los 22.

El tanto de Prati se logró me- diante un rápido ataque que enca- bezó Gianni Rivera, del Milán que esquivó a toda la defensa del Juventus y pasó a Prati que envió la pelota a la red.

El Juventus reaccionó rápida- mente y a los 22 minutos empató con un perfecto remate de Zigoni que convirtió el pase del español Luis del Sol.

El juego se disputó hoy bajo cielo nublado en lugar del do- mingo para permitir al Juventus un día extra de descanso para el segundo su match aquí el 28 de febrero contra el Eintracht de Alemania Occidental, en los cuar- tos de final de la copa de campeo- nes europeos.

Los alemanes ganaron el pri- mero 3-2.

También el 28 de febrero el Milán se enfrenta al Standard, de Lieja, en un juego de ganadores europeos de copas.

Con el partido de hoy el Mi- lán tiene 32 puntos en la tabla de posiciones y el Juventus que es el actual campeón, 22.

CONFEDERACION SUDAMERICANA TRATARA CASO DE NACIONAL

LIMA, 25 (AP).- El Club Na- cional de Montevideo entregó hoy una protesta ante la confederación sudamericana de fútbol en rela- ción con los incidentes registrados en el partido que perdió 2-1 en Paraguay frente al Guaraní, cam- peón de ese país por la disputa de la Copa Libertadores de Amé- rica.

La nota fue entregada a medio- día a Teófilo Salinas, titular de la Confederación Sudamericana por H. Bagnulo y C. Cuadro delegados del Club Nacional en la cual soli- citan el otorgamiento de los dos puntos o realizar un tercer par- tido en el mismo terreno o neu- tral pero con las más amplias ga- rantías.

Los delegados uruguayos dedi- caron el día de ayer a conver- sar con Salinas y luego a prepa- rar la nota de protesta siendo ase- sorados en los aspectos por Plá- cido Galindo, ex Presidente de la Asociación Peruana de Fútbol y del Club Universitario de Deportes.

Cuadro dijo a The Associated Press que "hemos pedido la co- laboración y asesoramiento del doctor Galindo para tratar los as- pectos legales del problema".

Tanto Cuadro como H. Bagnulo delegados de Nacional, señalaron que a ellos les asiste la justicia y el derecho y confían en una so- lución satisfactoria de la Confe- deración Sudamericana.

Ante lo difícil del problema Salinas ha resuelto convocar a una reunión especial del Consejo Directivo que tendrá lugar aquí el miércoles próximo con la a- sistencia de Alfonso Capurro, de Paraguay, Gustavo Maggi, de Ve- nezuela, y el brigadier Conrado Sáenz de Uruguay.

Sáenz y Capurro asistieron al encuentro en que Guaraní venció a Nacional 2-1 y durante el cual se produjeron algunas incidencias.

El Consejo Directivo tratará la protesta de Nacional, contando con el informe del árbitro bra- sileño Olten Ayres de Abreu, que ayer viajó a México, y con las ex- posiciones de los dos veedores de la Confederación, Capurro y Sáenz.

Algunos observadores señalaron que el pedido de Nacional de lo- grar los dos puntos, basándose en el artículo 19 de reglamento de la copa, posiblemente no tenga eco en la reunión del Consejo Di- rectivo. El artículo citado dice que cuando el partido es suspendido y menciona las circunstancias que harían posible la suspensión el vi- sitante obtendría los puntos, pero el cotejo en sí no llegó al término reglamentario.

El informe del árbitro brasileño Ayres de Abreu, ya en poder de Salinas no ha sido dado a conocer pero trascendió que en el mismo se hace un relato de las inciden- cias en algunos pasajes del parti- do.

CONFEDERACION DE FUTBOL TRATARA LA QUEJA DE VENEZUELA

Lima, 25 (AFP).- Una queja de Portuguesa de Venezuela contra Náutico de Brasil, será vista la no- che del miércoles próximo por la Confederación Sudamericana de Fútbol.

Ambos equipos participan en las eliminatorias de la copa Liberta- dores de América. La queja se ba- sa en que Náutico que ganó el par- tido protestado, incluyó un número indebido de jugadores. Esta recla- mación junto con la de Nacional, de Uruguay, contra Guaraní, de Para- guay, será resuelta por el Comité Ejecutivo de la Confederación.

Always R. se despedirá mañana ante U. de Lima

Mañana en el Estadio Nacional, a las 22

Always Ready, que el sábado por la noche logra- ra un significativo empate frente al Sporting Cris- tal enfrentará mañana por la noche al campeón de Perú. Univeristario de Deportes, por el torneo Li- bertadores de América.

El equipo boliviano se presentará decidido a re- editar su anterior actuación en la capital peruana, donde con armas sencillas como la garra y el amor propio, logró un inesperado empate.

Universitario de Deportes se presentará como fa- vorito, por la superiodad que demostró en este cer- tamen, con relación a los equipos bolivianos.

El encuentro se iniciará a las 22.30 (hora boli- viana), en el estadio Nacional de Lima. El resul- tado, sin embargo no afectará en nada al campeón peruano, porque al igual que Sporting Cristal, ya se encuentra clasificado en el grupo dos, para la segunda fase del torneo Libertadores de América.

Los equipos bolivianos ya fueron eliminados de es- te certamen y el partido de mañana por la noche será el último internacional que disputen los boli- vianos en este certamen.

Sólo restarán dos encuentros. Uno en La Paz donde deberán enfrentarse Always Ready y Wils- terman y otro en Lima, donde se medirán el cam- peón y subcampeón de ese país.

SALUDO AL PUBLICO.- Wilsterman saluda al público peruano en el estadio Nacional antes de cumplir su compromiso frente al elenco de Universitario de Deportes, que le fue totalmente ad- verso (FOTO GENTILEZA DEL CBPD).

Extranjeros contratados para clubs de Argentina

Buenos Aires 24 (AFP).- Nume- rosas inscripciones de futbolistas brasileños, uruguayos, paraguayos y chilenos, para clubes argenti- nos se efectuaron anoche momen- tos antes de clausurarse en la Asociación de Fútbol Argentino, el registro de pases.

La nómina es la siguiente:

De Brasil: Arsid Pinto Porte- lla, para Quilmes; Edson Luis Carbalho, para Lanus; Bernardi- no de Moraes, de Vasco da Gama, para Platense; R. Da Silva, para Gimnasia y Esgrima de La Plata; Antonio Nuñez, Alberto Oliveira y Bianchini, para Rosario Central; Severino Lima, para San Lorenzo de Almagro; Becerra para Newells Old Boys de Rosario, Avesaldo Dantas da Silva, a Colón, de Santa Fe.

De Chile: Julio Gallardo, de Uni- versidad Católica para River Plate.

De Paraguay: Lezcano, que ve- nía actuando en Peñarol de Monte- video, para Colón de Santa Fe.

De Uruguay: Mujica y Morales de Nacional, y Valdivia de Rampla Juniors, ambas entidades de Mon- tevideo, para Huracán, Baptista, para Rosario Central.

Además se aguarda en la AFA el telegrama de la inscripción del futbolista argenino Jorge Griffa, que desde hace años actúa como za- guero en el Atlético de Madrid, para Velez Sarsfield.

LOS CHANGANAQUI Y BELLO RECIBIERON CONDECORACIONES

LIMA, FEB. 25 (AFP).- Los nadadores peruanos Consuelo Changanaquí y Juan Carlos Bello de tan plausible actuación en el reciente sudamericano de Río de Janeiro, fueron condecorados y premiados ayer.

Por la mañana recibieron los laureles deportivos en el grado de comendadores de manos del mi- nistro de educación. Octavio Mon- grut quien elogió el desempeño de los deportistas.

Por la noche en una exhibición que hicieron en la pileta olímpica les otorgó una medalla de oro y un pergamino la municipalidad del balneario de Jesús María, distri- to en el que se encuentra dicha piscina.

Pildoritas

"DEDICO ESTE PARTIDO a los periodistas, que tanto "palo" nos dieron en La Paz", dijo al tér- mino del partido Fernando Durán de Always Ready. La expresión no deja de encerrar una revancha des- pués de las malas performances que los albirrojos que cumplie- ron en La Paz y Cochabamba. DESDE LUEGO QUE LA ACTUA- CION de Always Ready es digna de aplauso, pero deja una serie de reflexiones aprovechables para el futuro. Por ejemplo: pocas ve- ces se ha visto un equipo más irregular que el de la "banda ro- ja" que con lo hecho en Lima antenoche ha colmado cualquier exigencia en esa materia de i- rregularidades. OJALA QUE ESA buena actuación la hubieran rea- lizado a comienzos de la Copa Libertadores y de ese modo los partidos que en este momento disputan hubieran tenido la tras- cendencia que en este momento le faltan Y PRECISAMENTE E- SA IRREGULARIDAD, que además no es patrimonio exclusivo de Always Ready en el fútbol boli- viano, está dando la tónica de la debilidad del fútbol nacional. Por- que no es en base a irregulari- dad, sinó precisamente todo lo contrario, que el balompie boli- viano ha de buscar la superación. WILSTERMAN TAMPOCO escapa de este defecto, aunque en menor escala. Los rojos, tampoco han seguido un ritmo verdaderamen- te estable y de ahí que su haber encontramos actuaciones convin- centes, buenas, malas y pésimas, en pocos partidos de la Copa Li- bertadores.

Africa adoptará acuerdos para boicotear al C.O.I.

BRAZZAVILLE, FEB. 25 (AFP) El Comité Ejecutivo del Consejo. Superior del Deporte Africano, (CSSA), que debe tratar del posi- ble boicoteo de los juegos Olím- picos de México, se reunió hoy a puerta cerrada en esta capital.

Presidió la reunión Andre Hom- bessa, Ministro de la Información de la Juventud y del Deporte del Congo Brazzaville, y Presidente del citado Comité Ejecutivo. Al terminar la reunión, Jean Claude Ganga, Secretario General del Co- mité Ejecutivo del CSSA, se negó a hacer declaraciones.

Mientras tanto, el doctor E- duardo Hay, que dirige la dele- gación del Comité Organizador de los juegos de México, se mostró muy reservado pero los obseva- dores quedaron impresionados por la seguridad, real o aparente, ma- nifestada por los delegados mexi- canos, se hacen suposiciones so- bre los eventuales argumentos que expondrán el doctor Hay y Rober- to Casellas, para obtener la adhe- sión del CSSA a su punto de vista.

Sin embargo, en los medios alle- gados al CSSA se estima casi imposible que la decisión que se adopte en la reunión de mañana difiera fundamentalmente de la adoptada hoy en Addis Abeba por el Consejo de Cancilleres de la OUA en favor del boicoteo de los juegos Olímpicos de México.

NO OLVIDE:

Galerias YAL SUPERMERCADO
soluciona todos sus problemas de abastecimiento

OFERTAS DEL MES

HORARIO DE CARNAVAL
Domingo, lunes y martes
Atencion de 8 a 13 Hs.

Colón 530-540
Edif. Lib. ALIAGA

EMPATA INGLATERRA.- El arquero Simpson, de Escocia, trata de evitar en vano que la pelota penetre en su arco, ante el remate de Martin Peters de Inglaterra Fue el empate de Inglaterra que le permitió pasar a cuartos de final en Copa Europea (RADIOFOTO DE AP).

Carnaval 1968 en La Paz

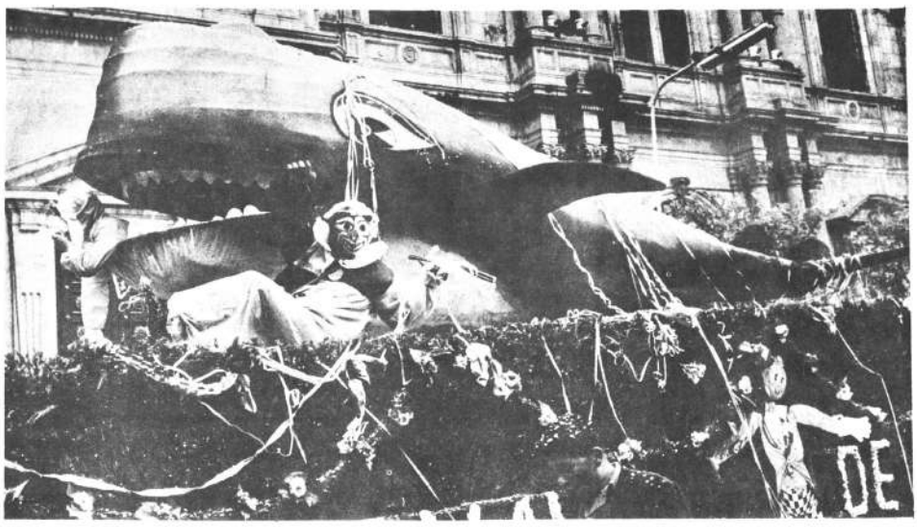

Este carro alegórico llamó la atención por su originalidad. En el desfile hubo pocas demostraciones de ingenio en la presentación de disfraces y carros adornados.

Los "Pepinos" abundaron ayer en el desfile de "Entrada del Carnaval". Matasuegra al bolsa de mixtura, serpentinas y con cómicas caretas desfilaron los ya conocidos "Pepinos" dos entre comparsa y comparsa.

Una pareja de bailarines da las vueltas de baile folklórico en uno de los movimientos de la danza, al son de una banda de músicos. Los bailarines llevan en las espaldas objetos de plata y en la cintura monedas también de plata. Abajo, la comparsa de los "Hilakatas".

El "Rey del Carnaval" fue el diablo oruruño. La careta que nunca deja de llamar la atención a propios y extraños y el rico traje de espejos y lentejuelas, cuidadosamente bordado, caracterizaron la fiesta del carnaval con la presencia de varios conjuntos de diablada.

Los conjuntos folklóricos abundaron en la "Entrada del Carnaval". En la foto superior "Chuttas" personajes característicos de La Paz. Abajo, los "kussillos", con sus vestimen de la tierra y provistos de pequeños tambores que animan sus danzas.

El Corso Infantil

El tradicional "Corso Infantil" mostró el ingenio de los pequeños para el uso de disfraces. La "cholita paceña", el canillita, el guerrillero, el soldado, el gorila, una nave de Vikingos y un apache, fueron los disfraces que exhibieron los niños de la fotografía.

El corso contó con la exhibición de atractivos disfraces. De los espectáculos carnavalescos, el desfile infantil por El Prado fue lo más aplaudido.