BIBLIOTECA DEL BANCO CENTRAL DE BOLIVIA

SEA DELICADO... JUEGUE CARNAVALES CON TALCO PARA DAMAS VITABEL Deliciosamente Perfumado

PRESENCIA

AÑO XVII - No. 3.537 - LA PAZ, BOLIVIA, JUEVES 22 DE FEBRERO DE 1968 - 22 PAGINAS - Sb. 0.50

CARNAVALES FELICES CON RIN CONTRA EL MALESTAR CAUSADO POR EL EXCESO DE COMIDAS Y BEBIDAS

Denuncia de plan subversivo.-

Extremistas planeaban cometer 150 atentados terroristas en diversos lugares de la ciudad

Hay dos detenidos y se encontraron documentos comprometedores, armamento y propaganda.

El material encontrado en los domicilios de Jesús Taborga y Floduardo Ordoñez por agentes del Ministerio de Gobierno. Se puede distinguir los cartuchos de dinamita, granadas caseras, pistola ametralladora, fusiles y abundante material de propaganda.

Un plano de la ciudad de La Paz, que contenía 150 objetivos para un vasto plan terrorista, fue incautado por autoridades del Ministerio de Gobierno entre los documentos encontrados al haberse allanado los domicilios de dos "agitadores extremistas".

El Ministro de Gobierno, Antonio Arguedas Mendieta, en conferencia de prensa realizada ayer en su despacho, informó que el Servicio de Inteligencia de ese portafolio había detenido a Jesús Taborga Taborga y Floduardo Ordoñez, militantes activos del Partido Comunista, sector pekinés, en cuyos domicilios fueron encontrados armamento, documentos y propaganda. También fueron detenidos Adolfo Arce Taborga, Felipe Méndez Margas, Ladislao Reyes Gonzáles y Manuel Aliaga Pérez. Estos últimos, sin embargo, serán puestos en libertad una vez que presten declaración informativa y no así los primeros quienes pasarán a disposición de la justicia ordinaria.

Arguedas Mendieta manifestó que se viene creando un clima subversivo en todo el país alentado por el MNR, PRIN y los partidos extremistas, pero que este plan no ofrece ninguna perspectiva para llegar al poder, ya que si bien las acciones de todos estos grupos políticos son coordinadas, no ofrecen ninguna solución positiva para el país.

PLAN TERRORISTA

Un plan terrorista fue desbaratado con la incautación de los documentos en los domicilios de Taborga y Ordoñez dijo el Ministro. El plano de La Paz contenía objetivos claves en diversas zonas que prácticamente paralizarían la ciudad. Organos de prensa y estaciones de radios estaban señalados en el plano así como lugares extratégicos para el suministro de energía eléctrica, agua y servicio telefónico.

El Ministro Arguedas manifestó que, como consecuencia de la derrota sufrida por los guerrilleros en el S.E. del país, se estaba preparando una guerrilla urbana tendiente a contrarrestar el triunfo militar. Añadió que el gobierno está en el deber de adoptar todas las medidas necesarias para acabar de una vez por todas con los trajines subversivos.

Refiriéndose a estos trajines subversivos, acusó a los militantes del MNR, Gumucio y Zavaleta de amenazar y amedrentar en la vía pública a pacíficos ciudadanos con una revancha que según ellos no tardará en llegar.

DECOMISO

Entre los documentos decomisados por agentes del Ministerio de Gobierno, el Ministerio exhibió un diario de Jesús Taborga en el que se prevé inclusive la forma de fabricar bombas caseras. Tam-

(Pasa a la página 12)

Jesús Taborga Taborga y Floduardo Ordoñez, ambos militantes del Partido Comunista, sector pekinés, que fueron detenidos ayer por agentes del Ministerio de Gobierno. Taborga y Ordoñez, de acuerdo a declaraciones de Antonio Arguedas, pasarán a la justicia ordinaria, una vez que se cumplan las diligencias de policía judicial.

Se fijó procedimiento para aplicar la Ley de Seguridad

RENE BARRIENTOS ORTUÑO
Presidente Constitucional de la República.

CONSIDERANDO:

Que es de necesidad fijar el procedimiento al que debe sujetarse la acción de las autoridades políticas y policiales en los casos de delitos tipificados por la Ley de Seguridad del Estado de 22 de diciembre de 1967;

Que asímismo es necesario velar porque la aplicación de dicho instrumento precautelatorio del orden público y la seguridad interna del país, transcurra dentro de un marco de absoluta juridicidad;

En Consejo de Ministros

DECRETA:

Artículo 1o.- Toda denuncia sobre comisión de delitos contra la seguridad interna del país, deberá ser interpuesta por las autoridades políticas policiales o personas particulares ante el Prefecto de Departamento en cuya jurisdicción se cometió el acto delictivo.

Artículo 2o.- El Prefecto de Departamento, ante quién se denuncia la comisión de un delito que se halla tipificado por la Ley de Seguridad del Estado de 22 de diciembre de 1967 comisionará indistintamente a cualquiera de las tres reparticiones que integran la Policía Nacional, para que pro-

(Pasa a la página 12)

Corte Suprema del Brasil concedió libertad provisional a M.E. Seleme

Brasilia, 21 (AP). La Corte Suprema concedió hoy el recurso de habeas corpus en favor de la estudiante boliviana María Esther Seleme, quien fue arrestada en el aeropuerto internacional de Río, en enero, por llevar una ametralladora en su equipaje.

Fué unánime la decisión de la Corte.

Según el juez Gonçalves de Oliveira, el mandato de habeas corpus no interferirá con los procedimientos legales contra la joven boliviana.

La señorita Seleme, que ha estado en una prisión de Río de Janeiro, permanecerá en libertad hasta que se inicie su juicio. No se ha fijado fecha y no se le permitirá salir del país, pero algunos observadores dicen que podría hacerlo cruzando la frontera en un lugar desolado, o buscando refugio en una embajada extranjera.

Al fundamentar su voto, el juez Aliomar Balleiro dijo que la Corte debería permitirle salir del país.

"Debe irse con Dios", dijo Balleiro.

Justificó su declaración al decir que la Seleme dejó el avión que la trajo de Francfort portando solamente su bolsa con cosméticos y que la ametralladora la dejó en su equipaje, por lo que éste constituía equipaje en tránsito a la Argentina.

Inundaciones afectan a seis departamentos

EL GOBIERNO DESTINO 100 MILLONES PARA SOCORRER A LOS DAMNIFICADOS

Seis departamentos están siendo afectados por las inundaciones que han provocado las persistentes lluvias de los últimos días. A los dos mil saminificados en varios distritos de Santa Cruz, se suman ahora centenares de personas en Cochabamba, Oruro, Chuquisaca, Tarija y Potosí, que están abandonando sus tierras cubiertas por el agua. Ante la gravedad de la situación el Vicepresidente ha sugerido que se suspendan las fiestas de carnaval en señal de solidaridad con los que en estos momentos son víctimas de las inundaciones. El gobierno ha destinado 100 millones de bolivianos para las primeras operaciones de socorro. Otras instituciones se están movilizando en toda la Nación pidiendo el aporte de los bolivianos para auxiliar a los damnificados. El Comité Nacional de Beneficencia ha donado 50 millones.

El Ministro de Obras Públicas informó anoche al Gabinete sobre la difícil situación que se ha creado en las zonas afectadas. Los daños económicos no se pueden calcular todavía, pero sólo en vías de comunicación se han perdido más de 60 millones de pesos bolivianos. En Santa Cruz ha quedado destruída toda la cosecha de arroz, algodón, maíz y yuca. Más de cien kilómetros de carretera y caminos están seriamente afectados.

En la carretera Cochabamba-Santa Cruz, los transportistas que llevaban productos al oriente, han tenido que arrojar las verduras porque estaban en descomposición.

En Potosí una mujer murió a causa del derrumbe de una casa; en la laguna San Sebastían las aguas están a punto de rebasar y desbordes de los ríos Miculpaya y Tinguipaya ocasionaron considerables daños en viviendas y sementeras.

Las FF.AA. han dispuesto la movilización de sus efectivos en el interior para ayudar en las operaciones de socorro. La cruzada que realizan instituciones para obtener recursos, se ha extendido a todo el país. Pero queda todavía la parte más difícil y costosa: la reconstrucción. (En las páginas siguientes ofrecemos una amplio servicio fotográfico e informativo).

Las inundaciones que ahora afectan ya a cinco departamentos han dado lugar a una cruzada nacional de solidaridad para aliviar la penosa situación de los damnificados.. (AMPLIA INFORMACION EN LAS PAGINAS INTERIORES).

Se confirma que un grupo de 15 a 20 guerrilleros pasó de Bolivia a Chile

No les otorgarán asilo político sino los deportarán .- Guerrilleros no quieren entregarse al Ejército de Chile.

La larga marcha hacia el oeste de los sobrevivientes de las guerrillas castro-comunistas que comandó Ernesto "Che" Guevara hasta octubre último en que aquellas fueron derrotadas y el jefe guerrillero encontró la muerte, parece que está a punto de terminar. Un grupo de quince a veinte guerrilleros, caminando en pequeñas partidas, está bajando de los Andes hacia la costa del Pacífico, según ha establecido la policía chilena del puerto de Iquique que asegura que los prófugos se encuentran a menos de cien kilómetros de la costa.

La cifra de quince a veinte guerrilleros, fue revelada a unos investigadores civiles de la policía de Chile por campesinos de la zona fronteriza, con quienes los guerrilleros conversaron. Hasta el presente se creía que sólo eran cinco o seis los hombres del "Che" Guevara que habían cruzado el territorio de Bolivia, desde la tórrida zona selvática del sudeste hasta las cumbres nevadas de los Andes.

Nuestras agencias informativas FRANCE PRESS, THE ASSOCIATED PRESS e INTER PRESS SERVICE, han hecho conocer las informaciones anteriores y otras complementarias respecto a la huida de Bolivia del grupo guerrillero que comandaran el boliviano "Inti" Peredo y el cubano "Pombo". Un extracto de esas noticias ofrecemos a continuación.

EN CHILE

Según la policía chilena y la información proporcionada por campesinos de la misma nacionalidad, los guerrilleros cruzaron la frontera el sábado pasado y se detuvieron en la aldea de Chinchillani, al pie del volcán Isluga (5.530 metros de altitud), en territorio chileno.

Según estableció la policía del puerto de Iquique, un grupo de quince a veinte guerrilleros ingresó a Chile por la mencionada localidad de Chinchillani, precisando que se dirigen actualmente hacia el pueblo de Camina.

Policías chilenos que practicaban una investigación en la zona, declararon en Iquique que los fugitivos indicaron a los habitantes de la zona fronteriza que querían entregarse a la policía pero no al Ejército o a los carabineros. Los policías insistie en que los quince o veinte guerrille se dirigen hacia la costa del Pacíf formando pequeños grupos.

La progresión de los fugitivos es le en su marcha hacia la costa, debido a temporales de nieve. Tardarán, al pare tres o cuatro días para acercarse al p blo de Camina, a 80 kilómetros del vol Isluga.

Las revelaciones de los policías de l que confirman que un grupo de cinc seis hombres seguramente la vanguar de los guerrilleros en fuga, había sido v el martes por aviones patrulleros de Fuerzas Aéreas de Chile, los cuales calizaban a esos hombres al Este Camina.

Según las informaciones, los guerri ros sólo caminan de noche, costum que adquirieron desde que operaban co "Che" en el sudeste de nuestro territo

ELUDEN A AUTORIDADES

Según las informaciones provenie de Chile, la banda de quince a veinte rrilleros esquivaba a las autoridades litares en la agreste zona montañosa el Noroeste de Chile, cerca de la fro ra boliviana.

El corresponsal del diario "El Me rio" de Santiago de Chile en Iquique, firmó que los guerrilleros manifest a pobladores de los pueblos cordiller que no querían ser apresados por el E cito o los carabineros. Habrían dicho temían ser obligados a regresar a Bol

(Pasa a la Págin

EL GABINETE CONOCIO SITUACION POLITICA

El Consejo de Ministros tomó anoche conocimiento detallado de la situación política, según informó el Canciller de la República, luego de una sesión de cinco horas.

El Ministro de Gobierno, se encargó de prestar al Presidente y Ministros un amplio informe sobre la situación política y los planes de subversión, denunciados públicamente por el aludido Secretario de Estado.

El Gabinete no consideró "la fuga de los guerrilleros y la existencia de guerrilleros en las ciudades", como anunciara el martes el Presidente de la República.

ADMINISTRATIVO

El Ministro de Relaciones Exteriores dijo que el Gabinete esencialmente fue administrativo, informando la aprobación de las siguientes disposiciones:

-Designación de Eduardo Soriano Badani, ex-Prefecto de Cochabamba, como Embajador en Uruguay.

-Aprobación de un Decreto estableciendo un "status" para los empleados y obreros que trabajan en agencias extranjeras que funcionan en el país en virtud de convenios internacionales. Aunque no dió cuenta cuál es ese "status", el Canciller dijo que ultimamente se han planteado demandas sociales en las mencionadas agencias

(Pasa a la Página 7)

Avión con 109 pasajeros fue obligado a desviar su rumbo para dirigirse a Cuba

TAMPA FLORIDA 21 (AP) Un avión comercial de la Compañía Delta con 109 personas a bordo fue secuestrado a punta de pistola hoy siete minutos después de haber partido del aeropuerto de Tampa y su piloto fue obligado a llevarlo a Cuba, informó la Administración Federal de Aviación.

El servicio de guardacostas en Miami y la Empresa Delta informaron a las 16.45 que el avión había aterrizado sin inconvenientes en La Habana.

Un vocero de la línea aérea dijo en Miami que un pasajero armado utilizó a una azafata como rehén y obligó a la tripulación a llevar al aparato avaluado en ocho millones de dólares desde la Florida a Cuba.

El avión con 102 pasajeros y siete tripulantes fue desviado a Cuba a las 15,37 (est) por un pasajero armado con pistola cuando volaba entre Tampa y West Palm Beach (al norte de Miami). Estaba en vuelo de Chicago a Miami, con escala en West Palm Beach y Tampa.

Un vocero de la empresa e tlanta donde está la oficina ma dijo que el hombre pistola en m entró con una azafata al com tinento de los pilotos y les o nó enfilar hacia La Habana.

La base naval en Cayo Hue las 16.30 no estaba todavía en da del atraco. Que se sepa no pegaron los cazas de la bas Homestad o de alguna otra interceptar al avión. En incid recientes con aviones parti res se intentó obligarlos a vo En un caso se logró.

Hue, febrero 21 (AP).- Francotiradores de la infantería de marina de EE.UU. disparan contra elementos del Viet Cong a través del río Perfume, en la orilla norte, en Hue, mientras el soldado con binoculares, a la izquierda, localiza a los soldados enemigos. (RADIOFOTO AP)

U Thant habló con Johns sobre la guerra de Vietn

WASHINGTON, 21 (AP).- El Presidente Jonhson y el Secretario Ge de las Naciones Unidas, U Thant, hablaron hoy de la guerra de Vie pero no dieron indicación alguna de haber adelantado algo en las g nes para ponerle fin.

U Thant fue recibido con mucha ceremonia en la Casa Blanca. Su duró una hora y dijo que había sido útil. Un vocero oficial dijo q cordial.

Thant informó al presidente sobre el resultado de su reciente viaj India, Rusia, Francia y Gran Bretaña en busca de una fórmula que para iniciar conversaciones de paz.

En Nueva Delhi y en París, Thant conferenció con voceros de Vie del Norte y habló con los jefes de gobierno o con altos dirigentes países que visitó.

En fuentes oficiales se dijo que parece que Thant no se sintió an por lo que averiguó. Se entiende que no pudo notar algún cambio insistencia del gobierno de Vietnam del Norte de que antes de hab paz los Estados Unidos deben cesar de bombardear Vietnam del sin poner condiciones para hacerlo.

Johnson tampoco ha variado de actitud, según dice un breve pa la Casa Blanca: "El Presidente reafirmó nuestro continuado de lograr un arreglo pacífico y la continuada validez de la fórmula Antonio."

Se le llama fórmula de San Antonio a la explicación básica de su ción, expresada por Johnson en un discurso que pronunció en esa texana en septiembre pasado. Ofreció dejar de bombardear a Vietn Norte si eso conducía prontamente a discusiones fructíferas y si Vi del Norte no sacaba ventaja de la suspensión.

30 muertos en un bombardeo a Ogu, Nigeria

UMUAHIA, NIGERIA, FEB. 21 (AFP) - Treinta personas murieron y más de un centenar resultaron heridas en un bombardeo de OGU ordenado por el Gobierno federal nigeriano, anunció ayer en la mañana la emisora La Voz de Biafra.

Esta fuente precisó que el enviado especial del Papa, Monseñor Comway, se hallaba durante el bombardeo a sólo unos kilómetros del OGU.

Por otra parte, la emisora indicó que un bombardeo aéreo causó el pasado jueves graves daños materiales en Abakalili.

Un bombardeo de la aviación federal destruyó el lunes el orfelinato de esta última localidad, afirmó La Voz de Biafra.

Un vocero militar biafrés desmintió que los federales hubiesen ocupado las localidades de Awka y Amamsi, en el sudoeste de Enegá.

Buenos Aires, 21 (AP).- El Presidente de la Argentina, Teniente General Juan Carlos Onganía encabeza la reunión del Gabinete donde se discutió la prohibición británica a la importación de carne argentina ayer en Buenos Aires. De izquierda a derecha aparecen: Secretario Presidencial, General Hector Hepetto, Secretario de Industria y Comercio, Angel Sola, Presidente Onganía y el Secretario de Agricultura Rafael García Mata. Los otros no fueron identificados. (AP RADIOFOTO)

Rusia asegura que reunión de partidos comunistas no alcanzará su objetivo

VIENA, FEB 21 (AFP) A cinco días de iniciación de la Conferencia de Consulta de los Partidos Comunistas que se desarrollará en Budapest, los soviéticos ya están seguros que no alcanzarán su principal objetivo.

Ese objetivo, según los observadores, consistía en la unificación del Movimiento Comunista Mundial y la consolidación de sus estructuras, frente a las tendencias desviacionistas, ya sean maoistas o troskistas.

El mismo Secretario General del Partido Comunista de la Unión Soviética (PCUS), Leonid - Brejnev, se encargó hace una semana de disipar todas las ilusiones al respecto.

En un discurso que pronunció en Leningrado el jueves 15 de febrero Brejnev rindió una especie de homenaje al comunismo ruman no - el enemigo más encarnizado de la centralización - al afirmar "que actualmente, no es posible dirigir el movimiento marxista -leninista internacional a partir de un centro único, cualquiera que sea".

Sin embargo, admitieron los observadores, el partido comunista rumano se decidió a aceptar la invitación a concurrir a Budapest aunque previamente, obtuvo como compensación condiciones prévias que permitirán "orientar" los debates y evitar los entredichos, con mucha mayor eficacia que lo que hubiera podido conseguirse desde afuera.

Las palabras de Brejnev son una garantía para Bucarest, dijeron los observadores.

También, revelaron las fuentes, el PCUS dio algunas garantías al partido comunista italiano para disipar los temores de este de que "se impusieran decisiones concentracionistas gracias al voto de mayorias prefabricadas".

El desafio italo-rumano, aunque ha conseguido concesión es del PCUS no por eso ha acallado las voces de los que apoyan el sueño de Moscú de retornar a los tiempos en que dirigía, sin admitir consultas el Movimiento Comunista Internacional.

La revista tiempos nuevos del PCUS que aparece en Moscú, acaba de afirmar que las resoluciones de la Conferencia Mundial de 11960 siguen en vigor - justamente, es contra estas resoluciones que - se han alzado los rumanos y los italianos, porqué entienden que su objetivo es imponer la dominación soviética sobre los partidos comunistas europeos.

Por su parte, el Comité Central del Partido Obrero (comunista) - Polaco -"Nove Drogla" -se pronunció contra las "tendencias nacionalistas intensificadas de los partidos comunistas".

La condena, hecha pública casi el mismo día en que Brejnev atacó a los desviacionistas patrioteros, casi convence a los rumanos de que la delegación soviética que participará de la Conferencia de Budapest, se apoyaría en el fenómeno maoista para condenar todos los partidos comunistas que hubiesen elegido un camino individual y nacional, como es el caso de los rumanos.

Pero Brejnev se ha esmerado, señalaron los observadores en tranquilizar a Bucarest lo que le impedirá al PCUS, por otra parte, obtener resultados concretos en la reunión de Hungria.

Después del 21 de marzo se lanzará la cápsula experimental diseñada para llevar cosmonautas a la Luna

WASHINGTON, 21 (AP).- El segundo lanzamiento experimental del cohete diseñado para llevar astronautas a la Luna ha sido fijado para una fecha posterior al 21 de marzo.

La Dirección Nacional de Aeronáutica y el Espacio escogió ese período para realizar la prueba, que considera trascendental en sus esfuerzos para llegar a la Luna.

El primer cohete Saturno V fue lanzado y dirigido con éxito el 9 de noviembre de 1967. El segundo, como el primero, será lanzado sin tripulación en largo vuelo orbital. El tercero pudiera llevar hombres a bordo.

Una réplica de la cámara espacial Apollo será enviada al espacio con el tremendo empuje del enorme cohete de 36 pisos de altura y si todo va bien describirá una órbita larga a 20.000 kilómetros de distancia de la tierra.

Después, desde su punto más alto la cámara espacial, separada del tercer sector del cohete, hará la maniobra de retorno a la tierra a gran velocidad, simulando un vuelo de retorno del Planeta Venus.

La órbita que se desea alcanzar con la cámara espacial es elíptica y el vuelo planeado es de 16 días de duración. El punto más lejano a que llegará la cámara estará unos 448.000 kilómetros de la tierra. El descenso será en el Océano Pacífico.

El cohete Saturno V, de tres secciones, mide más de 100 metros de altura. El primer sector tiene diámetro aproximado de diez metros.

El empuje de sus reactores equivale a 3.9 millones de kilógramos.

La cámara espacial maniobrará el espacio con sus propios impulsores obedeciendo señales electrónicas.

CASTIGARAN A TRIPULANTES DEL "PUEBLO"

MOSCU, FEB, 21 (AFP).-Corea del Norte castigará a los tripulantes del buque-espía norteamericano "Pueblo" capturado el 23 de enero pasado, declaró aquí el encargado de negocios norcoreano, Zan Le Zoon.

En la primera conferencia de prensa dada aquí sobre ese asunto, el encargado de negocios respondió a la pregunta de un periodista diciendo que los marinos prisioneros "sufrirán los castigos previstos por las leyes del país por haber cometido delitos contra la República Democrática de Corea".

Dijo también que todo parece indicar que la guerra puede reanudarse en Corea en cualquier momento. "Si los imperialistas norteamericanos osan tomar represalias, la guerra estallará inmediatamente".

"Puedo decir que depende de los norteamericanos el que estalle o no la guerra, depende de lo que hagan los norteamericanos y sus criados (las autoridades de Corea del Sur)", agregó el encargado de negocios Zan Le Zoon.

Durante la conferencia de prensa a la que asistieron periodistas occidentales, los norcoreanos mostraron la hoja de ruta del "Pueblo", la posición donde se encontraba cuando fue capturado y dejaron escuchar la confesión del capitán Lloyd Mark Bucher, comandante del "Pueblo", reconociendo su culpabilidad.

COTIZACIONES MONETARIAS

Del día de ayer proporcionadas por la Casa de Cambio "La Paz" ubicada en la calle Bueno 285 Teléf. 24849

	Compra	Venta
1 Dolar (Cheque Bancario	$b. 12.-	12.1[illegible]
1 Libra esterlina (oro	$b. 120.-	138.[illegible]
1 Escudo	$b. 1.30	1.3[illegible]
100 Soles	$b. 30.-	[illegible]
1000 Crucieros	$b. 3.20	[illegible]
1000 Pesos Argentinos	$b. 34. -	35.[illegible]

"ACEPTE EL CARGO PARA SERVIR A LOS PUEBLOS DE AMERICA LATINA"

DECLARO NUEVO SECRETARIO DE LA OEA

QUITO, 21 (AP) Galo Plaza, electo Secretario General de la Organización de Estados Americanos (OEA) declaró que aceptó el cargo para "servir a los pueblos de América Latina, a las masas populares que buscan la realidad de sus ideas y caras aspiraciones, menos cambios y nuevos planteamientos en las estructuras económicas y sociales".

Según un diario local, Plaza agregó que ha recibido numerosos mensajes de jefes de estado de los países, que apoyaron su candidatura y de los presidentes de otros países, resaltado el del Presidente Johnson, lo que "singnifica que el ecuatoriano está en el alto carácter internacional con el respaldo de todas las naciones para poner en práctica un programa de acción a corto plazo".

Estados Unidos tomó la iniciativa en la candidatura para la OEA del ex-presidente ecuatoriano.

Plaza habría indicado que su elección para Secretario de la OEA "tiene especial importancia para América Latina en un momento como este, cuando Estados Unidos buscan un mayor acercamiento hacia los altivos pueblos de este continente".

Estas declaraciones fueron formuladas por Plaza ante una delegación del Partido Liberal que concurrió a felicitarle por la designación.

Plaza que forma filas en el Partido Liberal, respaldó la candidatura presidencial de Andres F. Córdova lanzada por el liberalismo con el apoyo de un sector socialista y de concentración de fuerzas populares.

Plaza advirtió que cuando asuma la Secretaria de la OEA el 18 de mayo como funcionario internacional dejará de actuar en la política pero seguirá de cerca la campaña electoral de Córdova, cuyo triunfo es posible.

YACIMIENTOS PETROLIFEROS FISCALES BOLIVIANOS

LICITACION No. 1/68 - TERCERA CONVOCATORIA

SEGUROS

Se comunica a las Compañías de Seguros interesadas en participar en la Licitación Pública No. 1/68 para el Seguro de nuestra Planta Inyectora de Gas en Camiri que, el plazo de la Tercera Convocatoria para la presentación de propuestas,- vence el día Viérnes 1[illegible] de marzo de 1968 a hrs. 18.—

Las propuestas se recibirán en nuestra División de Seguros, 4to. Piso, oficina No. 401 del edificio de Y.P.F.B. en esta ciudad.

La Paz, 15 de febrero de 1968

LA GERENCIA GENERAL

UMENTA BAJA DE CIVILES EN VIETNAM

SAIGON, 21 (AP) El número bajas civiles en la continua ofensiva comunista se aprobó a 14,000 hoy según anunciaron los funcionarios survietnitas.

Dijeron que 5,274 civiles han sido muertos y 8,681 heridos desde el aumento de la lucha que comenzó el 30 de enero.

El número de personas que sido obligadas a ir a lugares de refugio subió a 617,296, según dijeron los funcionarios, más de 140.000 de esos estaban en Saigón.

La última cifra oficial de casas destruidas se eleva a -- 594.

Un cristianismo
cálido
joven
palpitante
conciliar
para los cristianos
del POSTCONCILIO!

- LA IGLESIA EN EL MUNDO DE HOY
- EL CONCILIO VATICANO II
- TEOLOGIA DE LA REDENCION
- LA IGLESIA, HOY

EDICIONES PAULINAS
Colón 627 - LA PAZ

En Iberia
Líneas Aéreas de España
sólo el avión recibe más atenciones que usted.

En Iberia, primero usamos la llave, después ofrecemos la rosa.

La llave simboliza el alto nivel técnico del mantenimiento de sus aviones. Representa también la amplia experiencia de los comandantes de Iberia con millones de kilómetros de vuelo.

Después sigue la rosa que es el símbolo de la solicitud con que todo el personal de Iberia se esmera en mostrar a sus pasajeros lo que significa realmente la tradicional hospitalidad española.

La llave y la rosa. No sorprende, pues, que Iberia sea la compañía de más rápido crecimiento.

IBERIA
Lineas Aéreas de España
Donde sólo el avión
recibe más atenciones que usted.

Para sus reservaciones, consulte al hombre que más sabe de viajes—su Agente de Viajes—o llame a Iberia en: Bogotá, Buenos Aires, Caracas, Córdoba, Habana, La Paz, Lima, Maracaibo, Ciudad de Méjico, Montevideo, Río de Janeiro, San José, San Juan, Santiago, São Paulo.

SAMUEL MARIN PAREJA
AGENTE GENERAL
Colón 282
Edificio
Cía. Boliviana de Seguros
Casilla 1053 - Teléfono 12115
Cable: IBERAIR

Fabricamos CON PERFILES DE ALUMINIO ESPECIAL IMPORTADO!

- COMPARTIMIENTOS DE BAÑO (EN LUGAR DE CORTINAS)
- PUERTAS DE DUCHA (EN LUGAR DE CORTINAS)
- VENTANAS DE TORMENTA
- PUERTAS DE TORMENTA
- PUERTAS Y VENTANAS DE TELA MILIMETRICA PARA COCINA

MARQUESINAS PARA EDIFICIOS

Zbinden & Cia. S.A.
JENARO SANJINES 348 (LA PAZ)
SUCURSALES: STA. CRUZ - MONTERO - COBBA - ORURO - AGENCIAS EN EL INTERIOR

Antiácido y laxante a base de MAGNESIA
LABORATORIOS DROGUERIA "INTI" S.A.
NTIACIDO Y LAXANTE
A BASE DE MAGNESIA

PRESENCIA

DIRECTOR HUASCAR CAJIAS KAUFFMANN
CO-DIRECTOR ALBERTO BAILEY GUTIERREZ
GERENTE JUAN MARTINEZ CALDERON

Huelga de maestros

Aumentan las probabilidades de que el presente año escolar se inicie con una huelga de los maestros. Para hacer esta afirmación nos basamos en las declaraciones de las que podríamos llamar las dos partes en conflicto. Los maestros anunciaron desde hace meses que las peticiones que hicieron el año pasado no habían sido abandonadas, sino que simplemente habían sido pospuestas para replantearlas este año; si en 1967, tales peticiones llevaron a una serie de huelgas, no hay por qué dudar de que lo mismo sucederá en 1968. La otra parte, el gobierno, ha denunciado que esa huelga ha de producirse, pero no por motivos sindicales, sino políticos, como coadyuvante a una tarea con que ciertos partidos desean perturbar el orden público.

No prejuzgamos sobre esta grave denuncia. Nos limitamos a comprobar que las informaciones son concordantes en cuanto al punto que ahora nos ocupa: El año escolar de 1968 se ha de iniciar, en el ramo fiscal, con una huelga de maestros que nada raro sería que traiga aparejada otra de alumnos, ya que las condiciones del año pasado subsisten en lo esencial.

Al lado de tal noticia, podemos colocar otra: Los exámenes de ingreso a la Universidad de La Paz han dado un elevado porcentaje de reprobados, hecho que demuestra que los colegios no cumplen uno de sus fines que es precisamente el de habilitar a los alumnos para que prosigan estudios superiores. Una de las explicaciones naturales para este fenómeno se halla en la irregularidad con que se pasan clases. Como promedio, el año escolar apenas sobrepasa la mitad del tiempo hábil señalado por las leyes y que es de doscientos días. Se suele llegar, en el papel, hasta 150 días en los establecimientos fiscales; pero tal cifra suele ser falsa porque incluye desfiles, concentraciones, días en que solo se pasó una clase, etc.

En el caso de los bachilleres, tenemos un medio directo de comprobar las deficiencias; pero lo mismo sucede en los demás ciclos y especialidades, aunque solo lo podrán afirmar tanto los que están en contacto inmediato con las tareas educativas, como los propios maestros. Los bachilleres suelen cargar deficiencias acumuladas durante años, que vienen desde primaria.

Si consideramos la importancia que la educación tiene para el porvenir nacional, tendremos que considerar seriamente el problema que se anuncia y que significa que ahora se repetirá la tragedia de siempre, con centenares de miles de estudiantes y de padres de familia perjudicados de manera generalmente irremediable.

Desde estas mismas columnas hemos insistido periódicamente en la necesidad de aprovechar las vacaciones para resolver estos conflictos, que a nadie tomarán de sorpresa, porque han sido anunciados públicamente desde hace tiempo. Hicimos notar lo perjudicial que era esperar que las clases empezaran y que las huelgas estallaran para solo entonces pensar en ponerles remedios precipitados y, por ello mismo, casi siempre ineficaces. Se ha dejado pasar una larga vacación sin hacer nada. La consecuencia la tenemos a la vista: Lo más probable es que haya huelga.

Algo se podría salvar todavía y se podría disminuir la profundidad del mal si ahora mismo se reabrieran conversaciones a fin de evitar los daños de que son conscientes los maestros, el gobierno y toda la opinión pública. Puede todavía llegarse a algún acuerdo que evite males mayores.

En todo caso, si se inician conversaciones sobre los problemas sindicales y sociales, puede asegurarse que los maestros no se dejarán arrastrar a ninguna aventura de carácter político, inclusive si fuera verdad que se la trata de provocar.

LA CARTA DEL DIA

Gas y adjetivos

A mis lectores:

El Sr. Secretario Privado de la Presidencia de la Republica, Daniel Salamanca, ha entrado a terciar en la discusión sobre el gas, la propiedad del gas, su aprovechamiento y la operación conjunta YPFB-Gulf para exportar gas a la Argentina.

El documento del Sr. Salamanca es una respuesta al de la FUL de Cochabamba y también, según parece, a versiones vertidas en el comité de defensa de las riquezas nacionales.

En este asunto hay un problema de fondo que es el que afecta a la propiedad misma del gas y su utilización en bien del país. Y hay un problema de forma que es la manera cómo cada una de las partes presenta sus argumentos y juzga los argumentos de la contraria.

En el fondo no estamos de acuerdo. Bolivianos de las más diversas ideologías sostenemos que el gas es del Estado y que sólo el Estado, a través de YPFB, debiera aprovecharlo con exclusividad, debiendo la empresa privada entregarlo al representante del Estado, tanto si se produce junto con el petróleo como si encuentra yacimientos gasíferos propiamente tales, a fin de que sea el Estado el que lo procese, lo distribuya y lo exporte. El gobierno, Gulf y otros bolivianos, que tienen también ideologías diversas, sostienen que el gas que se produce en las concesiones de la Gulf, es de Gulf.

Ahora bien. Me parece que estas cosas no pueden arreglarse a fuerza de insultos y de adjetivos. El documento de la FUL es comprensiblemente ardoroso en presentar sus argumentos. Pero en el documento del Secretario Privado de Palacio hay una colección de adjetivos e insultos que no aclaran la situación ni se deben esperar de un personaje que tiene ese cargo. He aquí unas cuantas expresiones de ese documento: Anarquistas despechados, insolentes, áulicos, comunistas, oportunistas, mediocres, panfletistas, anarquistas, traficantes, panfleto sopado en la mentira, grupículos que sólo buscan el desorden del odio sectarizante, aventurismo de golpistas que buscan la subversión al servicio de las camarillas, etc. etc.

Si vamos a discutir sobre el gas de un modo constructivo, tenemos que empezar por el principio y eso sí está bien señalado en el documento de Salamanca y también lo da por asentado el de la FUL: la culpa de todo este problema está en la aprobación que hizo el MNR de un Código antinacional, de una increíble entrega en favor de las compañías privadas.

A partir de ese Código, disentimos en la forma de arreglar ahora el enredo y salvar los intereses nacionales.

Pero esto no se puede hacer con insultos y partiendo del principio de que todo el que no piensa como uno es un bandido que no tiene patriotismo. Ni los impugnadores de la operación conjunta YPFB-Gulf podemos analizar así la otra posición, ni el gobierno puede dar por entendido un falso patriotismo en quienes no estamos de acuerdo con ese plan. Es posible que haya finalidades políticas en muchos de los impugnadores. Es posible que muchos responsables del Código fatal escuden ahora su responsabilidad en la defensa del gas. Pero, ciertamente, la mayoría de los defensores del gas, sostienen sus puntos de vista al margen de las posiciones políticas.

Y una cosa es clara: ni el país, ni YPFB, ni el gobierno van a sacar una conclusión constructiva o enmendar errores antiguos y actuales, si todo se hace a gritos e insultos. Discutamos de una manera civilizada.

Los saluda,

XAVIER

LA POLITICA HOY

EN CHILE se están produciendo reacciones interesantes a raiz de la fuga de los guerrilleros hacia ese país.

POR UNA PARTE, el gobierno tiene una política al parecer definida: no hay asilo político, tampoco habrá prisión. Se los pondrá hacia las fronteras chilenas, no hacia Bolivia, cuando estén en manos de las autoridades.

PERO el Senador Allende y grupos socialistas y no socialistas, están optando por un camino singular. "La gesta de este grupo de patriotas que ofrecen un ejemplo extraordinario", merece el asilo político, dice el Comité Central del Partido Socialista, en un reciente comunicado.

"SE TRATA DE personas que están librando una lucha guerrillera contra un régimen que no es democrático y por lo tanto no se les puede exigir formalidades que ponen en peligro sus ideas", dice un comunicado del Comité Ejecutivo del Partido Radical, firmado por Orlando Canturias.

POR SU PARTE, Allende ha pedido "garantías" para los guerrilleros, precaviendo antes de tiempo que los militares bolivianos vayan a "interferir" en la tarea de los carabineros chilenos. Y fue a Arica a comprobar que existían seguridades para los guerrilleros. Y luego declaró que estaba satisfecho de la forma cómo el gobenador de Arica estaba dispuesto a "protegerlos".

ALLENDE había pedido, en Octubre, nadie sabe con qué derecho, que el Presidente Barrientos "entregara" el cuerpo del Che.

LLAMA la atención el uso que hacen ciertos políticos chilenos de este caso para exaltar a los "patriotas bolivianos" sin mencionar en ningún momento que entre ellos hay cubanos que entran en Chile con las armas en la mano.

Y UTILIZAN el sistema de denigrar al gobierno y al Ejército de Bolivia en este afán de proteger a los restos de las guerrillas, tocando para ello una supuesta antipatía que creen hay en el pueblo de Chile contra todo lo boliviano, a fin de lograr, por ese medio, apoyo al comunismo. Ni Chile ni Bolivia importan. Importa el castrismo.

DICHO en otra forma: utilizan a favor de los guerrilleros todo lo que las leyes chilenas puedan tener de favorable. Utilizan un presunto sentimiento popular antiboliviano para crear una corriente que favorezca a los guerrilleros. Utilizan la expectativa que el asunto ha creado en Chile. Y en ese afán, se refieren despectivamente a Bolivia, dan a entender que las FF.AA. bolivianas tienen posibilidad de "interferir" con la policía chilena, casi sugiriendo que podrían violar las fronteras.

ESTOS AFANES puramente comunistas, no se detienen en el respeto a otros países y deforman los hechos, mientras aquí los bolivianos nos enteramos de que el Ejército no ha perseguido a muerte a los guerrilleros prófugos y que el gobierno no piensa siquiera pedir la extradición de los mismos. Son las malas pasadas que le juegan al pueblo los rojos criollos en escala continental.

POLITICUS

CARTAS DE LOS LECTORES

Carnaval anticipado

Señor Director:

Algunos jovencitos ociosos han comenzado en el barrio de Sopocachi y se nos dice que también en otros, un carnaval anticipado. Para demostrar su mala educación y no su entusiasmo, se han dado en los últimos días, a la tarea de arrojar globos de agua y hasta utilizar mangueras y latas, para mojar a pacíficos transeúntes que recorrían las inmediaciones de las Plazas Abaroa y España.

Las autoridades están en la obligación de frenar los ímpetus de estos irresponsables que perjudican y molestan a personas mayores y especialmente a los jóvenes que nada tienen que hacer con ellos. No sólo no es agradable sino ni siquiera justo que aquellos muchachotes censurables echen a perder los trajes de personas que van a su trabajo o llegan de él. Un traje vale demasiado para que los que los tienen en abundancia adquieran el derecho de mojarlos. Bastante tenemos con las continuas lluvias recientes.

Si esos jovenzuelos tienen dinero para perjudicar al prójimo, es de creer que sus padres tienen dinero para pagar las multas consiguientes y resarcir los perjuicios ocasionados a terceros.

Pedimos que la policía intervenga cortando de raíz estos abusos porque, si ya ahora han llegado a este nivel, fúzguese lo que sucederá cuando llegue el carnaval pleno y se crea que se tiene derecho para hacer cualquier cosa. (Firman Vecinos de Sopocachi).

Motivos para una duda razonable sobre el Gas

Por el Ing. Eduardo Gabriel Arana

Los últimos acuerdos que se han tomado para proceder a la exportación masiva de gas natural a la republica Argentina han ocasionado una serie de opiniones adversas, siendo la más seria, a la vez que mejor fundamentada, (pese a la fogosidad de su lenguaje) la impugnación hecha por la FUL de Cochabamba a la carta de intenciones -aprobada ya por el Consejo Nacional de Petróleo y Petroquímica- sobre operación conjunta entre la Bolivian Gulf y Yacimiento Petrolíferos Fiscales Bolivianos para exportar gas natural boliviano a la Argentina.

Este objetivo al que se ha llegado que no es otro que el triunfo de la Gulf de haber conseguido la plena consolidación de sus discutidos derechos mediante una evidente presión de parte de esta empresa a nuestros gobierno la misma que se ha ejecutado por medio de una sutil aunque sistemática preparación de las condiciones que permitieran lograr el fin propuesto.

Los bolivianos hemos mantenido en lo más hondo de nuestro fuero interior el pleno convencimiento de que el gas natural que guarda las entrañas de nuestro territorio es NUESTRO, así como sabemos nuestro al suelo que pisamos, en la misma forma (y quizás más fuertemente aún, porque lo tenemos con nosotros) en que cada boliviano siente que el mar que nos fue arrebatado nos pertenece. Vale decir que la propiedad boliviana del gas de nuestro subsuelo es una conciencia nacional, sea aquel extraído por una empresa extranjera o por nuestra entidad petrolera.. Este convecimiento concienciai del pueblo boliviano es el que la Gulf necesitaba quebrar y para ello nada más efectivo que presionar -por uno y otro medio- al propio gobierno nacional para que obtenga el debilitamiento de esa conciencia ya fuertemente enraizada en los bolivianos.

El paso inicial en este sentido fue la solicitud que hizo el Primer Mandatario a la Bolivian Gulf para que ésta tendiera un gasoducto de Colipa a Santa Cruz con objeto de utilizar el gas de aquel yacimiento en el funcionamiento de una planta termoeléctrica y otros usos para la zona de esta ciudad. Fin encomiable, desde luego si no se observa más que el objetivo aparente de la medida, pero, si este era el único fin buscado aflora la siguiente pregunta: ¿No era suficiente ordenar a Yacimientos que tendiera este gasoducto desde sus yacimientos gasíferos de Naranjillo, también próximos a Santa Cruz? Una planta termoeléctrica y otras aplicaciones de tipo industrial y doméstico del gas son actualmente perfectamente rentables en Santa Cruz, por lo que YPFB bien podía conseguir la financiación para esta empresa para la que cuenta con la capacidad técnica necesaria y suficiente y que no puede ser desconocida por el Gobierno. Así se menospreció la condición de Yacimientos, mientras Gulf se acreditaba al primer "round" en su lucha para apoderarse del gas nacional.

Luego, en 12 de Septiembre de 1967, se dictó el Decreto Supremo 8093 creando la Empresa de Gas y Petroquímica (GPB) para que se haga cargo por medio de COMPRA de "la adquisición de toda la producción nacional de gas natural de petróleo provenga ésta de entidades extranjeras o nacionales y sea este gas asociado o gas libre". A los pocos días el clamor unánime y posición firme de los trabajadores petroleros del país hizo que el Poder Ejecutivo dictara otro decreto el 27 del mismo mes modificando el anterior en la siguiente forma: "Art. 3o. En razón de lo dispuesto por el artículo 3o. del Decreto Supremo 8093, y en la forma que establezca el Consejo Nacional de Petróleo y Petroquímica, YPFB remplazando a la Empresa de Gas y Petroquímica (GPB) tendrá a su cargo la adquisición el transporte, manejo, comercialización del gas natural, estando encargado de su almacenamiento EXPORTACION, venta y permuta. Está facultado también para ejercer las prestaciones de servicio público de gas en el territorio nacional y fabricar los accesorios que fuesen necesarios".

Es decir que, facultado por la anterior disposición, YPFB debe adquirir (a juicio nuestro, a valor cero en boca de pozo o en el separador) "toda la producción nacional de gas natural" para utilizarlo, industrializarlo comercializarlo o exportarlo, según convenga a los intereses de la Nación Pero esto no es lo que ocurre con la propuesta exportación conjunta entre Gulf y YPFB pues aquella exportará el gas supuestamente suyo y Yacimientos no adquirirá ningún otro gas que no sea el de sus propios yacimientos.

Cuando se dictó el D.S. 8093 se observó que éste no recuperaba el gas nacional para el Estado boliviano y que no encerraba ningún sentido nacionalista, como ostentosamente lo calificó el entonces Ministro de Minas y Petróleo, Hoya, la operación conjunta que se le ha impuesto a Yacimientos, muestra que esa observación no estaba errada. Se ve, pues, que los decretos mencionados sólo eran una cortina para disimular el propósito de ir cimentando el criterio de que el gas boliviano extraído por Gulf no pertenecía al Estado sino a la Gulf.

Antes de esto Yacimientos comunicó a la Dirección General de Petróleo su propósito de construir un gasoducto hasta la frontera con Argentina, y es de suponer que lo hizo al percibir la tremenda presión que se venía ejerciendo para enajenar nuestro gas, y quizás, más que con la esperanza de llegar a feliz éxito en su intención de exportar el gas boliviano por cuenta propia, sino para obtener un arma para defenderse contra las maniobras que se estaban poniendo en juego para eliminarlo como exportador.

Al mismo tiempo, en Buenos Aires, se efectuaban entrevistas y gestiones entre el Vice Presidente de Gulf y un funcionario de la Dirección de Petróleo de Bolivia por una parte y funcionarios argentinos por la otra. El 27 de Septiembre de 1967 se firmó una carta de intenciones entre Esteban R. Pérez por Gas del Estado y Wilson Williams por Bolivian Gulf para la compra-venta durante 20 años de 300 millones de pies cúbicos diarios de gas boliviano a razón de 19,5 centavos de dólar americano por cada 1000 p3 de gas con un valor calorífico de 1045 BTU/p3 (Unidades Térmicas Británicas) más "cinco centavos por cada 100.000 en exceso calculado sobre los volúmenes totales entregados". El precio ascendería anualmente hasta los 23,5 cent/1000 p3 más seis centavos por cada 100.000 BTU excedente. El total obligado, a entregarse sería de 2 billones de pies cúbicos y para los fines de transporte del gas la Gulf constituirfa otra compañía denominada Bolsur. El importe total de la operación significaba aproximadamente la suma de 700 millones de dólares.

Cabe preguntarse acerca del papel que desempeñaba el funcionario de la DGP de Bolivia en estas negociaciones, pues no es probable que hubiera asistido a las mismas por cuenta propia y tampoco es una sutileza suponer que fue enviado por una autoridad superior a la suya. En idéntica forma cabe la conclusión de que la presencia del indicado funcionario sirvió como aval del gobierno boliviano a la posición del representante de la Gulf como propietario del gas que se ofrecía.

Finalmente esta carta fue desconocida por el Secretario de Energía Ing Gotelli y según se informó el Sr. Pérez fue destituido de su cargo. Pero antes YPFB tuvo que demostrar que tenía la prioridad para exportar el gas, argumentando además que los convenios de este tipo debían hacerse de Estado a Estado.

De la carta de intenciones entre Gulf y Gas del Estado se deduce algo muy importante -al margen de ser una gestión indebida a espaldas de YPFB- y es lo que concierne al volumen total que Gulf estaba comprometiéndose a vender a la Argentina: la totalidad de sus reservas gasíferas probadas. Según informe del Ministerio de Minas las reservas de gas de la Gulf al 1o./I/66 eran de 1.711.250 millones de pies cúbicos, sin haber completado la evaluación del yacimiento de La peña; posteriormente no se ha conocido de otro descubrimiento de la Gulf. Es decir que en el mejor de los casos las reservas gasíferas de la Gulf escasamente pasarían de los dos billones de pies cúbicos en la presente fecha. Esto nos muestra que la Gulf no tuvo en momento alguno la más mínima consideración por las necesidades gasíferas del país, la industrialización del gas dentro del mismo, la petroquímica, fertilizantes, explosivos fábricas de cemento la explotación del Mutún, energía termoeléctrica para el desarrollo del país, uso doméstico etc, etc. ¿Así coopera la Gulf con el gobierno en los planes de desarrollo? A menos que se considere que un gasoducto compensa el perjuicio que el pueblo boliviano sufriría al dejar de instrializar su gas para que la Gulf lo exporte.

El siguiente paso hacia el sometimiento fue la Resolución del Consejo Nacional del Petróleo y Petroquímica, por la que hace pública su interpretación muy propia del Código del Petróleo a favor de la Gulf y sin lugar a discusión y enumera una serie de artículos que supuestamente legislan sobre el gas. La verdad es que varios de los mencionados artículos no hacen referencia explícita al gas, otros son ambiguos y otros no hacen referencia alguna sobre el gas, como el Art. 8o. (mencionado en la indicada Resolución) que dice: "El concesionario representará al Estado en la exportación del petróleo crudo y sus derivados," Se ve que este artículo en nada se refiere al gas, ya que éste no es un derivado del petróleo; pero el Consejo del Petróleo lo utiliza como referencia para demostrar que el gas está suficientemente legislado y que el Estado boliviano no tiene ningún derecho sobre el gas que extrae la Gulf. Se puede decir que en su aplicación este documento es más pernicioso para la Nación que el propio Código del Petróleo, pues mientras éste es malo, entreguista y antinacional contiene errores contradicciones, ambigüedades que en cierto modo nos favorecen porque crean materia para fundamentar un alegato sobre nuestro derecho al gas; aquél no da lugar al argumento y resuelve taxativamente la propiedad del gas en favor de la Gulf dando un tiro de gracia a nuestra soberanía sobre el mismo.

Finalmente, se le impuso a Yacimientos la firma de una carta de intenciones para exportación conjunta del gas, que le es desfavorable, básicamente porque su sola firma involucra su propia negación para hacer uso de su derecho legal para adquirir "toda la producción nacional del gas natural" e industrializarlo y exportarlo por su cuenta. No hay nada mayormente objetable en la exportación del gas, sólo que ésta debe encarársela como elemento complementario al proceso de industrialización del mismo dentro del país. Se argumenta que hay urgencia de exportar el gas sin pensar que más urgencia tiene la instalación de plantas petroquímicas en el país, fertilizantes, explosivos, productos petroquímicos primarios y demás aplicaciones para diversificar la industria nacional. Luego, la exportación debe ser parte de una negociación a cambio de mercados en el país comprador del gas para nuestros productos petroquímicos, sean éstos básicos o finales. No es despreciable el riesgo que implica la exportación masiva del gas antes de haber iniciado la industrialización del mismo riesgo, de no llegar a concretar nuestra petroquímica y quedarnos como simples exportadores de materia prima. Por otro lado estamos convencidos que Yacimientos está llamado a mejores destinos con los horizontes vírgenes de la petroquímica en nuestro país, creando fuentes de trabajo para nuestro pueblo, antes que desempeñar el papel de mero operador de un gasoducto, por un relativo beneficio econômico, y el de socio fantoche o testaferro de la Gulf en la operación conjunta de exportación de gas.

En cuanto a un análisis detallado de las condiciones y términos de esta operación conjunta, no cabe hacerlo aquí alargando en demasía este ensayo, basta referirse al efectuado por la FUL de Cochabamba al impugnar aquélla, análisis de gran importancia por la agudeza y exhaustividad de sus observaciones y que merece una detenida consideración.

Tratando de encontrar una razón que justifique el renunciamiento de nuestro derecho sobre el gas en favor de la Gulf, aparece la explicación de que esta compañía puede haber prometido a cambio una mayor participación del Estado en las utilidades de la Empresa. Es probable que se concrete algún aumento en el porcentaje de las utilidades, cosa que tiene muy relativa importancia ya que antes de acreditar alguna utilidad la Gulf tiene que recuperar el monto de sus inversiones, y cuando lo haga, ellos mismos siempre encuentran el modo de mostrar que sus utilidades son pequeñas, máxime si el Estado no ejerce una eficiente fiscalización. A lo que hay que tender es a la elevación del porcentaje de regalía sobre la producción bruta y esto no es muy probable que la Gulf permita. Si el gobierno ha aceptado reconocer el derecho de Gulf sobre el gas a cambio de un compromiso de aquella para aumentar el porcentaje de utilidades en beneficio del Estado equivaldría a perder de vista lo más, por asegurar lo menos.

Con todo, la sucesión de los hechos analizados despiertan la duda razonable de si el asunto del gas ha sido encarado con el mayor sentido de previsión patriótica, y la ponderación y profundidad que la defensa de nuestro patrimonio requiere.

Por LUZBEL

TRIDENTAZOS

La Noticia de Perfil

PAULOVICH

Comparsa los "Inundados"

Desde las zonas inundadas.

"Querido Paulovich:

Le escribimos con borrones porque el papel esta mojado, nuestr manos están mojadas, nuestras camas están mojadas, nuestras rop están mojadas y todo está mojado. Somos, en este momento, un grupo gente rodeada de agua por todas partes, menos por una por donde n rodea la indiferencia de mucha gente que no acepta el dolor en visper del carnaval.

Sinceramente, pedimos disculpas a toda la gente que ya había hec sus programas carnavaleros y ya se había hecho sus disfraces, cuan de repente, nos ha venido esta desgracia de las inundaciones que les fastidiado su carnaval. Pedimos disculpas y les decimos que nosotros tenemos la culpa, que el agua cuando no quiere venir no viene y cuan llega, viene con grosería y exageración.

Pero, que no se molesten. Nosotros no queremos molestar a na ni causar problemas. Nuestro dolor es nuestro dolor y no hay por q alguna gente venga ahora con la exageración de que somos herman cuando apenas nos conocemos. Que siga nomás el carnaval en Sa Cruz y en todas las ciudades de Bolivia porque al jugar la gente agua y mojarse entre sí, nosotros veremos en ese hecho una especie solidaridad con todos aquellos que quedamos con las tierras anegada con las casas inundadas por la lluvia y la crecida del agua de los rí

Sabemos lo que cuesta un disfraz y el dolor moral que debe cau el guardarlo hasta el próximo carnaval; sabemos lo que cuesta cont tar orquestas en Brasil y la Argentina y sabemos lo que es estar pre rados para una semana de jolgorio y de frenética alegría. El hech que unos pocos cambas suframos en este momento el rigor de una tra dia no puede ser motivo para que se suspenda el carnaval en Santa C y en otras ciudades tan separadas de nosotros y tan necesitadas de carnaval.

De modo que, no se molesten. Las cambitas de Santa Cruz y las c titas de La Paz, Oruro, Cochabamba, y Potosí amén de otras ciuda y pueblos, pueden seguir bailando con sus entusiastas parejas. No tros también nos disfrazaremos, algunos de náufragos, otros de fermos y otros de cualquier cosa con las ropas que algunas gen de sentir extravagante nos vienen enviando. Para no interferir en entusiasta alegría, en nuestras casas inundas pondremos un letrer que diga "Viva el carnaval" y obligaremos a nuestros "pela a jugar con agua, con el agua que se llevó nuestros sembradíos y a só con nuestras pocas pertenencias. Viva el carnaval pud".

Comparsa "Los inundados"
Por la copia : PAULOVICH

Estos soldados del Vietcong, capturados durante la batalla de Hue y con bolsas de papel sobre sus cabezas para que no puedan ver, suben a un avión en Hue que los conducirá a un campo de prisioneros. (AP RADIOFOTO)

Grupo guerrillero atacó una población dando muerte a 6 personas en Colombia

BOGOTA, 21 (INTER PRESS SERVICE).- Sorpresivamente y cuando la aparente inactividad guerrillera había dado tiempo a que el Gobierno instalara en el Alto Sinu -zona del noroeste colombiano que ha sido teatro de varias escaramuzas y cruentos enfrentamientos entre el ejército y las guerrillas- puestos militares para controlar la región, ingenieros, agrónomos, veterinarios e inspectores forestales a fin de realizar el doble objetivo de vigilar la zona y construir obras sanitarias, centros educativos y caminos, a favor del campesinado un grupo de guerrilleros, pertenecientes al Ejército Popular de Liberación, facción pro-china, irrumpió ayer atacando aun campamento de trabajadores oficiales ultimando a seis de ellos.

En la zona del Alto Sinu, ubicada en el noroeste de Colombia, a dos horas de avión desde Bogotá, el Gobierno efectivamente, ha realizado una doble campaña, de vigilancia militar y de mejoramiento de las condiciones materiales de la región para beneficiar a los campesinos que la habitan.

En este plan han participado los militares como ejecutores materiales y, paralelamente han organizado un sistema de control de explotación forestal, instalando en la región inspectores que, los miembros del Ejército de Liberación Nacional, no consideran como tales sino como Agentes del Servicio de Inteligencia Militar.

Es así que contra este tipo de funcionarios, el llamado Ejército de Liberación Popular inició una campaña postal de amenazas, urgiéndolos a abandonar el Alto Sinu, bajo pena de graves castigos, las amenazas no se quedaron en las cartas y se cumplieron ayer al concretarse el asalto a un campamento situado a 15 kilómetros de la población de Montelibano. En esta operación típicamente guerrillera participaron entre cien y ciento cincuenta personas contra diez inspectores, de los cuales murieron 6 logrando 4 salvar sus vidas haciéndose los muertos.

Antes de este ataque, la anormalidad en el Alto Sinu se había manifestado con la presencia de tropas y personal para asesorar técnicamente los trabajos que el Gobierno había programado para mejorar el status de la región y de sus pobladores. Una cantidad inusitada de organizaciones, aparentemente cívicas, había saturado la zona últimamente, al constituirse allí "juntas de acción comunal".

Estudiantes realizan una curiosa manifestación de protesta en Roma

Roma, 20 (AP) Tres estudiantes de arquitectura que han adoptado el nombre de "Los Pájaros" completaron hoy un día de una curiosa manifestación de protesta encaramados en la torre de una iglesia.

Los estudiantes subieron a la torre ayer luego de ser admitidos a la iglesia por un guardián que creyó que tomaban fotografías para una publicación de arquitectura.

Los estudiantes declararon que si se aproximaban a ellos guardianes o policías ellos harían lo que hacen "gli uccelli" (las aves), es decir que volarían de la torre. Después de varios intentos anoche, la policía abandonó la idea de bajarlos, considerando que el frío y el hambre les obligaría a descender por su propia voluntad.

Los jóvenes se treparon en la torre de la capilla de San Ivo, construida por el arquitecto barroco Borromini en la antigua sede de la universidad de Roma.

Aparentemente querían exteriorizar así sus exigencias de una reforma en la facultad de arquitectura. Centenares de romanos se congregaron en la plaza frente a la capilla, conversando a gritos con "Los Pájaros".

200 presos políticos se declararon en huelga de hambre en la Unión Soviética

AMSTERDAM, 21 (AP).- El periódico "Het Parool" informó de Moscú hoy que unos 200 presos políticos en la Unión Soviética iniciaron una huelga de hambre hace 10 días.

El corresponsal del diario en Moscú Karel Va Het Reve dijo quelos presos entre ellos el autor Juli Daniel, estaban en la carcel en Vladimir y en dos colonias en la república soviética de Mordov.

Dijo que mandaban ser tratados como presos políticos y no como delicuentes comunes, la abolición de los trabajos forzados,mejores alimentos y correspondencia sin rectricciones con sus familiares.

El artículo daba otros 5 nombres: de presos en huelga de hambre -- Valeri Ronkin, ingeniero químico de Leningrado Sergej Chakhajek y Servej Madgkov, los tres miembros del "Círculo de marxistas de Leningrado", y editores del diario clandestino "Kolokol" (El Reloj), Viktor Kalnins de Estonia y Joe Shuchewitch hijo de un nacionalista ucraniano.

El Círculo y el diario clandestino fueron eliminados en 1965.

El artículo dice hay unos 1.000 presos políticos en Vladimir y 2,500 y 300 en las colonias 11 y 17, respectivamente.

El corresponsal también dijo la esposa de Daniel, Larissa, fue llamada por la policía política.

Pavel Litvinor, nieto del ex-ministro de relaciones exteriores fue llamado por la policía por segunda vez, dijo el artículo, después de haber negado a obedecer el primer llamado.

Con un frío de varios grados bajo cero, el Presidente Johnson da la bienvenida al Secretario General de la ONU, U Thant, quien venía a discutir los problemas de la paz en Viet Nam. La escena ocurrió en el pórtico sur de la Casa Blanca. A la izquierda se halla Arthur Goldberg, embajador de Estados Unidos ante las Naciones Unidas. (AP Wirephoto)

Terremoto en Japón

TOKIO, FEB. 21 (AFP).- Un violento terremoto se registró hoy en las islas japonesas de Shikoku y Kyushu donde quedaron destrozados todos los cristales de las casas y edificios públicos.

Un número aún no precisado de personas resultaron heridas por tejas que cayeron de los techos.

Dos edificios se derrumbaron y otro resultó dañado.

Varias vías de ferrocarriles resultaron afectadas también por el sismo, cuyo epicentro se situó a 10 Kms. al noroeste de Monte Timori.

La intensidad de sismos alcanzó el grado cinco en la escala de 7 en Kumamoto, 3 en Nabooka y Kagoshima y 2 en Fukucka.

Norvietnam negociaría la p después que EE.UU. suspenda

PARIS, FEB 2; (AFP). Vietnam del Norte se sentaría a la mesa de negociaciones dos o tres semanas después de que los Estados Unidos interrumpieran sus bombardeos expresando pública o discretamente que lo hacían para permitir discusiones, afirmaron hoy en París especialistas franceses.

Después de recordar que Francia mantiene aquí contactos permanentes sobre el conflicto vietnamita con la delegación de Vietnam del Norte y la embajada de los Estados Unidos, dichos especialistas agregaron que la disposición norvietnamita a negociar en esas condiciones quedó muy clara recientemente para los representantes franceses que mantienen tales contactos.

Pero ello no significa que Francia esté actuando como mediadora, para lo cual no considera todavía madura la situación, sino simplemente que sirve de intermediario para un diálogo entre los beligerantes, se afirmó de buena fuente.

El canciller francés, Maurice Couve de Murville, dijo la semana pasada en la comisión de relaciones exteriores de la asamblea nacional a la contribución francesa y la búsqueda de una solución pacífica de la guerra de Vietnam es "modesta y discreta".

Por ejemplo, prosiguieron los

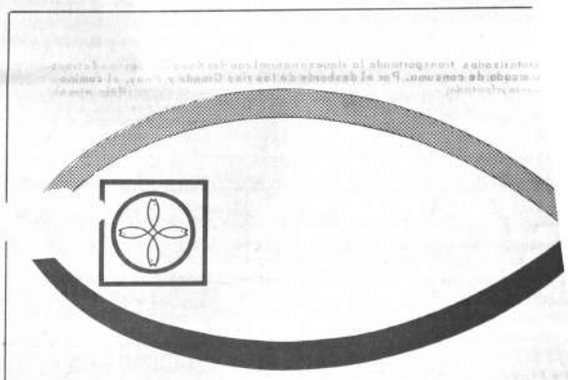

SEMILLA DE CONCORDIA Y UNIO
XXXIX CONGRES
EUCARISTICO INTERNACIONAL
VINCULO DE AMOR
BOGOTA, AGOSTO 18 A 25 DE 1968

AVIANCA Transportadora Oficial designada por el Excelentísimo Episcopado para la peregrinación al Congreso Eucarístico, en colaboración con BRANIFF, LUFTHANSA y VARIG, le darán los más amplios informes sobre la asistencia a este magno evento.

EXPRINTER ORGANIZADORA OFICIAL DEL VIAJE
LE PROPORCIONARA MAYORES DETALLES
TEL. 29785 - 24203 - 25926

Se estiman en $us. 200.000 los daños en Santa Cruz

Una de las poblaciones más afectadas es Casoriocito o Puerto Banegas, que se encuentra ubicada al noroeste de la provincia Warnes. Las aguas del río Grande cubren gran parte de esta pequeña población conformada por gente dedicada a la agricultura. Sus habitantes han sido evacuados hasta Montero, donde funciona un comité de auxilio. Arriba, se aprecia la magnitud de la inundación, asimismo, algunas viviendas rústicas que aún quedan en pie en medio de las aguas desbordadas. (FOTO PRESENCIA)

SANTA CRUZ, 21 (PRESENCIA).- A medida que va abriéndose el cielo, el nivel de las aguas desciende paulatinamente en las zonas anegadas, aunque algunas regiones continúan bajo amenaza de nuevas inundaciones. En las últimas horas no se tuvieron noticias, a excepción de la población de Palometillas, donde las aguas desbordadas provocaron pánico entre los pobladores.

El Prefecto del Departamento de Santa Cruz, Coronel Félix Moreno Ortiz, otras autoridades, periodistas y jefes militares visitaron el área inudada, estimándose que los daños ascienden a más de 200.000 dólares. Las mayores pérdidas se registraron en zonas extensas de sembradíos de arroz, yuca y árboles de tipo industrial.

Las autoridades, después de concluir la fase de inspección, señalaron que la tala indiscriminada de árboles en las márgenes de los ríos Piraí y Grande, han determinado mayores desbordes, en virtud de que desaparecieron los defensivos colocados.

En Montero, mientras tanto, proseguía hoy la operación de evacuar a los damnificados, a la par que aumentaba el peligro de brotes epidémicos, haciéndose necesaria la dotación de mayores drogas y vacunas.

La campaña de solidaridad en favor de los damnificados está dirigida por Giselle Brun, Presidenta de la Cruz Roja Departamental y el Mayor Nataniel Verduguez, Comandante de la Base Aérea de Santa Cruz.

Con el agua a la altura de la rodilla y venciendo el peligro de nuevas corrientes desbordadas, estos pobladores se dirigen a sus humildes viviendas para recuperar o salvar algunas pertenencias. Centenares de hectáreas con sembradíos de yuca, arroz, algodón, maíz y otros productos quedaron anegados. (Foto Nirka)

Así quedaron numerosas viviendas. Las aguas ingresaron fácilmente a ellas por su falta de consistencia. Los pocos muebles quedaron en medio de las aguas desbordadas. (Foto Nirka)

Las aguas desbordadas causaron serios daños en las viviendas rústicas de las poblaciones afectadas; asimismo, en ganado y los sembradíos. Se calcula en varios centenares de millones de bolivianos los perjuicios que han experimentado los agricultores orientales. (Foto Nirka)

Sucre soporta los efectos de las intensas lluvias

Sucre, 21 PRESENCIA.- Las intensas precipitaciones pluviales en Chuquisaca está ocasionando inconvenientes en las comunicaciones para el transporte.

Los caminos de acceso a esta ciudad están interrumpidos. Se ha producido un derrumbe en la ruta a Camiri y está cortado el tráfico a Cochabamba.

La Guardia de Seguridad se encuentra en estado de emergencia a objeto de socorrer, ante posibles derrumbes en la ciudad. Dos casas céntricas sufrieron los efectos de las intensas lluvias; no se registraron desgracias personales.

De distintas Provincias, los corresponsales de PRESENCIA reportaron acerca de la grave situación que confrontan los campesinos, debido al desborde de ríos importantes . En Pre' , los ríos Toca y Tomoroco rompieron los defensivos y existe el peligro de inundación a esa localidad. En Serrano, gran parte de los sembradíos han quedado inutilizados. En Camargo y Cinti las aguas inundaron extensas zonas de viñedos.

PIDEN DECLARATORIA DE PROVINCIA

Sucre, 21 (PRESENCIA).- Las autoridades, vecinos y dirigentes campesinos del Cantón Presto de la Provincia Zudañez de este Departamento, piden que ese distrito sea declarado como Provincia.

Las consideraciones del pedido están contenidas en una declaración; "La situación de retraso y abandono en que se debate nuestro pueblo; los viejos problemas insolubles; defensivos en ambas quebradas Tomoroco y Toca que año tras año amenazan con destruir el pueblo, instalación de un adecuado sistema de captación de agua potable, dotación de un grupo electrógeno con capacidad no solamente de solucionar las demandas del servicio doméstico sino movilizar nuevas industrias, la apertura de nuevos caminos y ensanche, rehabilitación del camino Tarabuco-Presto, ramal de Sucre-Camiri, nos llevan al convencimiento de encarar tales dificultades, contando para ello con el vigor de nuestras fuerzas y con la confianza que todos los pueblos tienen su propio destino".

Este era el tramo de un camino de vital importancia para la economía oriental. Por allí se desplazaban motorizados transportando la riqueza natural con destino a los centros de transformación o mercado de consumo. Por el desborde de los ríos Grande y Piray, el camino quedó seriamente afectado. (Foto Nirka)

FACIT Facilita su trabajo !.

Equipe completamente sus oficinas con Facit !..
TP-2 MAQUINA DE ESCRIBIR PORTATIL.
T2 MAQ. DE ESCRIBIR DE ESCRITORIO.
H-11-C SUMADORA MANUAL
CM2-16 MAQ. CALCULADORA MANUAL.
C1-13 MAQUINA CALCULADORA MANUAL
CA1-13 MAQUINA CALCULADORA ELECTRICA.

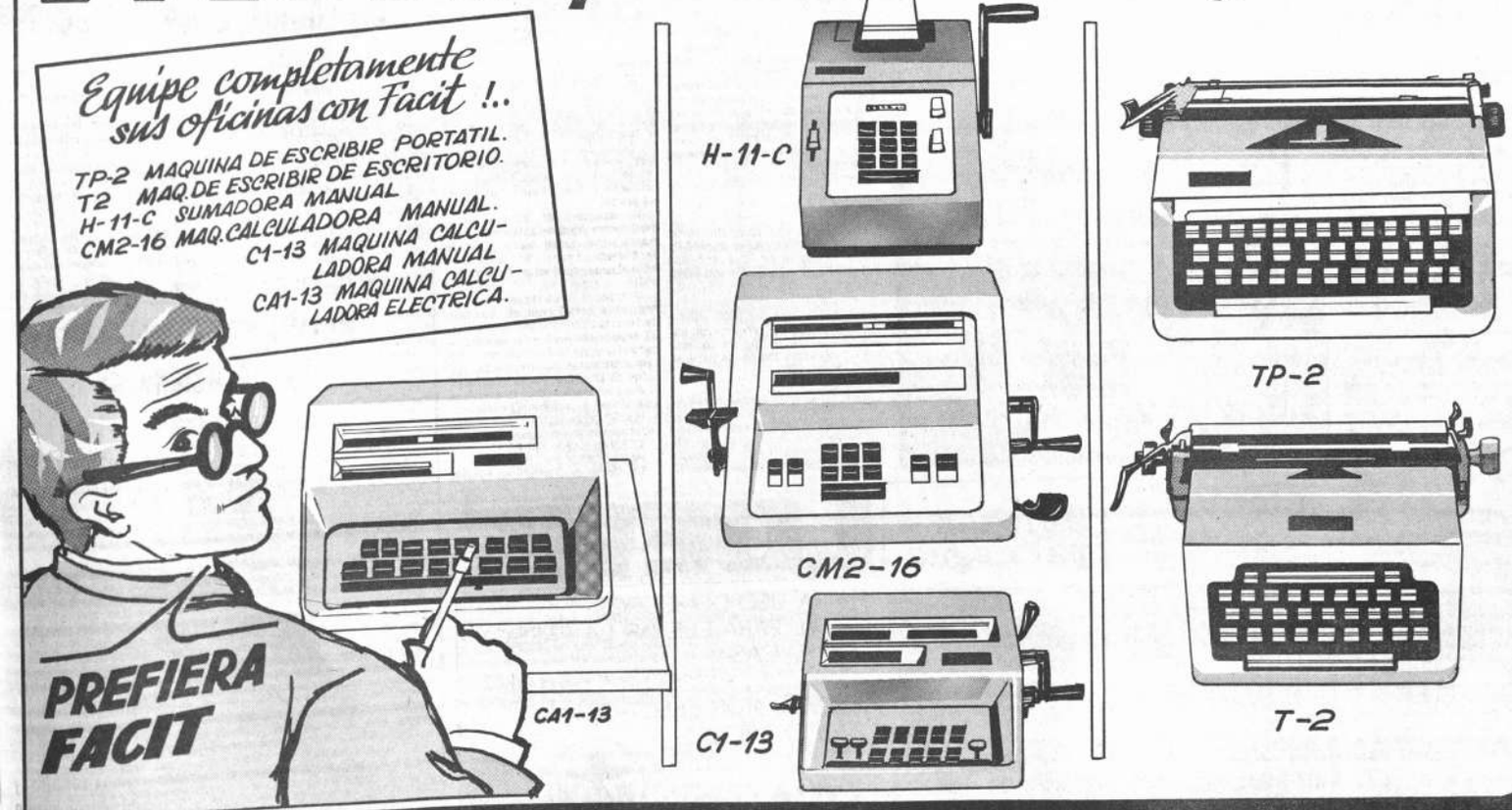

HANSA LTDA. LA PAZ-COCHABAMBA-ORURO SUCRE-POTOSI-TARIJA-STA.CRUZ-VILLAZON

Reparación del camino Cochabamba Santa Cruz costará $us. 1.000.000

SON GRAVES LOS DAÑOS CAUSADOS POR LAS INUNDACIONES.- LAS REDES FERROVIARIAS SUFRIERON PERDIDAS POR 300.000 DOLARES.- OO.PP. DISPUSO MOVILIZACION DE SUS SERVICIOS.

La reparación del camino carretero Cochabamba-Santa Cruz, para "dejar como estaba a sólo un día antes de las inundaciones", demandará una inversión aproximada de un millón de dólares, según se informó ayer en el Ministerio de Obras Públicas y Comunicaciones.

La misma fuente informativa estima en 300.000 dólares las pérdidas que ocasionaron las torrenciales lluvias en los sectores donde se produjeron inundaciones afectando a las redes occidental y oriental del país.

El Ministro de Obras Públicas recibió ayer amplia información del Director del Servicio de Caminos, quien conjuntamente con otros técnicos de esa entidad visitó la carretera Cochabamba-Santa Cruz, con el fin de adoptar medidas conducentes a superar los daños que afecta a esa zona.

Los puntos principales del informe, señalan que el puente Tarumá de hormigón armado y de 75 metros de longitud, ha sufrido destrucción de dos tramos centrales, con asentamiento de estribos que hacen imposible su utilización.

Recomienda que de inmediato se construya un desvío aguas abajo del río para pasar ese trecho auxiliado, en lo posible con un tractor. Dice para el caso de que aumente el caudal del agua se alquilarán botes para el trasbordo de pasajeros y se establecerán normas de seguridad para los pasajeros y carga.

El informe del Director del SENAC dice también que los puentes El Fuerte y Mataral en los kilómetros 384 y 300 de la carretera mencionada, se encuentran expeditos, pero en el km. 305 la pérdida de la plataforma abarca aproximadamente 30 metros, requiriendo movimiento de tierra inmediato.

Después de enumerar detalladamente los lugares seriamente afectados y que requieren de urgente reparación a fin de rehabilitar la carretera, señala que se requiere aproximadamente de un millón de dólares para dichos trabajos y para "dejar la carretera como estaba un día antes de la inundación", es decir que se trataría de una reparación provisional, ya que la carretera, antes de las inundaciones, presentaba serios desperfectos que fueron denunciados muchas veces por los transportistas.

Finalmente el informe señala que la mayor parte de los caminos carreteros del país han sido afectados por las torrenciales lluvias, habiéndose presentado derrumbes y deslizamientos de tierras, en algunos distritos, se ha suspendido el tráfico de vehículos, como en los sectores de Chuquisaca y Cochabamba.

FF.CC.

Se informó también que las redes ferroviarias de Oruro-Cochabamba; Cochabamba-Mizque; Atocha -Villazón; Potosí -Río Mulato; Potosí-Sucre; Corumbá-Santa - Cruz;; Yacuiba-Santa Cruz, han sido seriamente afectadas por las torrenciales lluvias que originaron inundaciones, derrumbes, debilitamiento de terraplenes y otros desperfectos, que han interrumpido en algunos lugares el paso de los trenes.

Se estiman en 300.000 dólares las pérdidas ocasionadas por las lluvias en los sectores inundados.

MOVILIZACION

Ante esta situación el Ministro de Obras Públicas, Ing. Gustavo Méndez ha dispuesto la movilización general de todo el personal de técnicos y obreros así como del material de equipo y mantenimiento del Servicio Nacional de Caminos, de los organismos técnicos ferroviarios y servicios descentralizados afines.

Por tragedia de inundaciones

El Vicepresidente pedirá suspensión de festejos y feriados de Carnaval

Recién hoy serán trasladados a las zonas afectadas los alimentos y drogas recolectados en la campaña.- El Vicepresidente no consiguió aviones para el puente aéreo planeado.

El Vicepresidente anunció ayer que pedirá la suspensión del Carnaval porque considera que una parte de Bolivia no puede estar en jolgorio mientras otra sufre desgracias y tragedias con las inundaciones.

Mientras tanto, la campaña que inició anteayer para recolectar ayuda para los damnificados a Santa Cruz ha tenido buena acogida en la opinión pública. Siles no pudo ayer obtener aviones, ni del TAM, ni de YPFB, ni del LAB, para realizar el puente aéreo que había planeado para el traslado de los alimentos y drogas recolectadas.

Mostrando su preocupación por los desastres, Siles Salinas dijo: "Yo creo que en momentos como los que vive el país, con noticias cada vez más alarmantes sobre las inundaciones, no pueden existir dos Bolivias. Una cubierta de tragedia con las riadas que ahora afectan a tres departamentos y otros sin solidaridad con ellos, en jolgorio general. Es un contrasentido, es una afrenta". Hoy pedirá la aprobación de una resolución en la Comisión Legislativa suspendiendo los carnavales.

Siles Salinas no consiguió ninguna ayuda para trasladar a la zona lo que había recolectado en su oficina.

Buscó en la mañana de ayer al Presidente para pedirle que lo coopere en la obtención de un avión que haga ese traslado, pero no fue recibido por el General Barrientos. Cuando salía del Palacio, dijo que el TAM no pudo ofrecerle la nave que había solicitado y que, considerando que en la rapidez de los planes de ayuda está su eficacia, "vine a ver al Presidente para solicitarle su cooperación en vista de que las gestiones directas no han dado resultado. No he podido ver al señor Presidente".

La única ayuda que ha llegado hasta hara a los damnificados de Santa Cruz es la que les llevó el General Ovando, quien fue a la zona ayer en un avión militar llevando también los 30.000 pesos bolivianos que le dió el Presidente para la campaña que el Comandante de las FF.AA. había iniciado. Ovando organiza comités pequeños que se encargarán de distribuir entre los verdaderos damnificados toda la ayuda que llegue.

Los oficinas de la Vicepresidencia están repletas de bolsas con alimentos y drogas donados por la ciudadanía para ayudar a los damnificados por las inundaciones en Santa Cruz. Se espera que con el avión de la Misión Americana, que llegará hoy de Lima, puedan ser trasladados esos bultos a las zonas del desastre.

La misión americana ofreció un avión al Vicepresidente para trasladar todo lo recolectado. El piloto deberá llegar hoy de Lima, donde ayer sufrió un pequeño accidente que no le permitió llegar a Bolivia.

El Vicepresidente confía en ese avión para trasladar los alimentos y drogas y también el personal que ofreció su ayuda al Comité. La Confederación Médica Sindical de Bolivia ofreció ayer una considerable cantidad de medicinas y puso a órdenes del Dr. Siles Salinas un equipo de médicos, de acuerdo a las necesidades, que podrá ser llevado a la zona inmediatamente.

Para solucionar el problema presentado por la falta de aviones, ayer partió de La Paz un camión cargado de alimentos para los damnificados y de Cochabamba otro, rumbo a Santa Cruz. El problema que se presenta en la comunicación terrestre es el derrumbe de los caminos y, principalmente, en la carretera santa Cruz-Cochabamba-Santa Cruz.

Sería muy largo enumerar los nombres de las personas e instituciones que han colaborado anoche al Comité de Ayuda a Damnificados de Santa Cruz. Los miembros del Comité esperan que esa ayuda aumente en estos días porque han aumentado los daños producidos por las inundaciones.

ACTUACIONES DE CARNAVAL EN LA PARROQUIA DE MARIA AUXILIADORA

El padre Arcángel Calovi, Párroco de María Auxiliadora, nos ha hecho llegar el programa de actos religiosos y de entretenimiento que se llevarán a cabo en su parroquia durante los días de carnaval, como preparación a la Cuaresma.

Sábado 24 de Hs. 14 a 18: Retiro por categoría: Señoras, señores, jóvenes y muchachos.

Domingo 25 a Hs. 16: Entretenimiento para jóvenes en el salón de juegos de la parroquia.

Lunes 26 a Hs. 18 y 30: Adoración del Santísimo Sacramento seguida de Misa.

Martes 27, a Hs. 18: Baile de disfraces y diversiones para toda edad.

Miércoles 28 a Hs. 7: Bendición de las cenizas e imposición de las mismas en todas las Misas: 7, 7.30, 8.8, 8.30, 11.30 12. 19.

Viernes 1o. a Hs. 6.30 Solemne Vía Crucis que se repetirá a la misma hora todos los viernes de Cuaresma y tiempo de Pasión.

* Se comunica, además que los lunes, martes, miércoles, y jueves de cada semana a Hs. 19 habrá breves conferencias cuaresmales dictadas por laicos y seguidas de la Santa Misa.

Comité de ayuda para Santa Cruz

El Comité de Ayuda a los Damnificados por las inundaciones del departamento de Santa Cruz, a partir de hoy, recibirá donaciones de drogas, medicamentos y alimentos, en una oficina, que funcionará en el Ministerio de Salud Pública en horas de oficina, con el objeto de aliviar y dar una mejor atención a las personas o familias que hayan sufrido las consecuencias de las inundaciones.

Cualquier dato o referencia al respecto puede requerirse en el teléfono 23611, interno 36.

VIAJE DEL MINISTRO

Ayer, juntamente con el Comandante en Jefe de las Fuerzas Armadas, General Alfredo Ovando Candia, el ministro Asbun viajó a Santa Cruz con el objeto de realizar una inspección y cerciorarse de la magnitud del desastre que aflige al hermano departamento.

Ministro campesino irá hoy a Sicasica

El Ministro de Asuntos Campesinos, Jorge Soliz Román, junto a algunas autoridades de su despacho, viajará hoy a la localidad de Sicasica con objeto de asistir a la inauguración del Congreso Provincial Campesino de Aroma. Alrededor de cuatrocientos delegados campesinos asistirán al evento, a cuya ceremonia inaugural ha sido invitado el Primer Mandatario del país.

A PARIS

El ex-director general de Educación Rural, que hace poco retornó de los Estados Unidos, viajará en los próximos días a París, donde en calidad de experto en UNESCO prestará servicios por un mes, para posteriormente trasladarse a Quito donde desempeñará funciones de asesor por espacio de dos años.

PRECIPITACION

Jorge Anibarro, Director General de Educación Rural, calificó de precipitadas las declaraciones del dirigente Guillermo Vargas, ejecutivo de la Confederación de Maestros Rurales de Bolivia, que anunció la postergación en la iniciación de labores escolares en el campo. Anibarro agregó que las bases no fueron consultadas y que "esa anarquía hay que superarla".

Más de 200 taxis eludieron la inspección técnica de Tránsito

Más de 200 automóviles de alquiler - en La Paz hay registrados 2.400- eludieron la inspección técnica de Tránsito que se realiza periódicamente y en total son 415 vehículos los que no cumplieron con ese requisito, hasta ayer, según informó Tránsito.

Las continuas críticas de la prensa a la deficiente organización del Servicio de Tránsito y al señalamiento de la falta de inspección que ocasionó graves accidentes, fueron respondidas por las autoridades aludidas con una batida gigante que en las últimas 48 horas significó la recaudación de Bs. 7.600.000 en multas de 20 a 30 pesos a los conductores y propietarios que no tenían la papeleta de inspección.

TAXIS

De los 415 vehículos, 200 fueron taxis en los que se comprobó la falta de inspección. Los otros son camionetas, vagonetas y automóviles particulares.

En los últimos dos días, patrulleros de Tránsito recorrieron todas las zonas de la ciudad exigiendo la exhibición de las papeletas de inspección.

Los infractores fueron inmediatamente conducidos hasta la comisaría central de la Avenida Mariscal Santa Cruz, donde pagaron multa y se les retuvo el brevet hasta que el vehículo sea inspeccionado.

Después de Carnaval se señalará apertura de debates en caso 111

El Juez 2o de Partido en lo Penal, Dr. Luis C. Nava, señalará después de las fiestas de carnaval día y hora para la apertura de debates en el proceso "111", seguido por el Ministerio Público contra 138 acusados.

El juicio data del 5 de noviembre de 1964 cuando el Fiscal de Distrito en lo Penal sindicó al ex-presidente Víctor Paz Estenssoro, a varios miembros del gabinete depuesto el 4 de noviembre de ese mismo año, a Claudio San Román y a más de cien personas de ser los autores de los delitos de torturas, asesinato, robo y atentado contra los Derechos Humanos.

El proceso en su fase sumaria, concluyó en octubre del pasado año. De los 111 iniciales sindicados se amplió ese número a 138 y todos ellos resultaron con auto de culpa. La mayoría de los acusados, empero, están procesados bajo declaratoria de rebeldía y contumacia y sólo 30 apersonados en el juicio.

La apertura de debates debía realizarse el 7 de este mes pero pocas horas antes fue suspendida la audiencia por haber sido detenido el acusado Carlos Peña Achaval.

Durante la semana pasada varios acusados solicitaron el beneficio de libertad provisional bajo fianza. El expediente pasó entonces en conocimiento de la Fiscalía para los requerimientos relativos a los pedidos de libertad. Hasta el sábado, el Juez definirá la cuestión de esas solicitudes y, pasado el carnaval, se dará a conocer la fecha en que comenzarán los debates.

TERNAS PARA JUECES PARROQUIALES

La Corte de Justicia no recibió aún las ternas que debía elevar el Juez 1o de Instrucción en lo Penal, Dr. Julio Santivañez, para la elección de jueces parroquiales de la ciudad de La Paz.

Esas ternas debieron elevarse por el mencionado juez hace de un mes. La Corte dijo, a de uno de sus voceros, que de noce los motivos por los que el juez inferior no ha prese todavía las ternas.

Fue esclarecido el robo de radios a un almacén

La policía esclareció ayer el caso de un robo de varios miles de pesos cometido el sábado pasado en un almacén de radios en la calle Rodríguez No.329.

Andrés Corina, alias "El Conejo" e Hilarión Limachi, alias "El Calavera" fueron capturados por la policía y confesaron ser los autores del hecho.

El robo se produjo así: El sábado, 19, aproximadamente a horas 11.30 los ladrones ingresaron en el negocio de propiedad de Julio Ortega Salinas, violentaron las cerraduras y candados y se llevaron 16 aparatos receptores de radio entre transistorizados y de enchufe, 3 tocadiscos 2 g doras una máquina de es una máquina fotográfica, do lojes pulsera (algunos de y otros objetos.

Acosados por las pregunta los detectives de la sección litos contra la Propiedad, los lincuentes confesaron su d y señalaron el depósito en que encontraban los objetos roba Así fue allanado el domicilio "El Conejo", en Chijini, y cuperados todos los objetos nos 3 receptores de radio que bían sido vendidos por los l pones en el curso de los últi días.

Escuela de Auxiliares para Desarrollo Rural clausura hoy labores en Pillapi

El Presidente de la República asistirá hoy a la clausura de labores de la Escuela Nacional de Auxiliares para Desarrollo Rural "Juan Apaza", de Pillapi.

El general René Barrientos Ortuño apadrinará la graduación de 60 muchachas, que de distintas regiones del país, -incluyendo a dos jóvenes japonesas de la colonia Okinawa de Santa Cruz- siguieron estudios durante diez meses en las especialidades de servicio social y enfermería.

El jefe del Estado participará igualmente en el estreno y bendición del templo católico construído por vecinos y comunidades de la zona, y en la puesta de marcha del servicio telefónico instalado entre Pillapi y Tiahuanacu en conexión con La Paz.

La Escuela lleva el nombre de Juan Apaza, líder campesino que dedicó su existencia al servicio de los suyos.

El funcionamiento del plantel responde a un convenio suscrito entre el Gobierno de Bolivia y Naciones Unidas (UNICEF).

El edificio, de líneas modernas, construído por las comunidades de la provincia y aportes del Estado boliviano y USAID con Alianza para el Progreso, está dotado de todas las dependencias necesarias, ubicado en la plaza principal del pueblo y distante 90 kilómetros de esta ciudad y a 15 kilómetros de las legendarias ruinas de Tihuanacu.

La Escuela "centro de tecnificación de personal no profesional para los programas estatales de bienestar social", tiene la misión de preparar a la mujer campesina procedente de zonas rurales para que trabaje después por sus propias comunidades, constituyéndose en agente de cambio para los programas de desarrollo de la comunidad en coordinación con instituciones nacionales y privadas con planes orientados hacia la promoción de las poblaciones rurales del país.

Alumnas de la Escuela para Desarrollo Rural, que en la foto aparecen haciendo prácticas, clausurarán hoy labores en un acto que contará con la presencia, en Pillapi, del Presidente de la República y personeros de UNICEF.

La directora del establecimiento es Virginia Parra Trigo y las instrucciones con cargos jerárquicos específicos son Delia Arratia, Esperanza Pantoja de Parra, Felicidad Anzaldo e Irma de Gamarra.

Todas de ellas, en 1967, actuaron bajo el asesoramiento de Ada del Campo, experta de Naciones Unidas, de nacionalidad peruana.

Las alumnas en la especialidad de enfermería, en el período de práctica trabajaron dos meses en la ciudad de Cochabamba, en el Centro de Salud "Cochabamba" hospital Viedna y Centro Maternológico.

Las alumnas que egresan hoy tendrá un mes de vacación y comenzarán a trabajr desde abril próximo en programas del Ministerio de Salud Pública y la Dirección Nacional de Desarrollo de la Comunidad.

Bombas para agua

LOEWE

PARA USO DOMESTICO
IDEAL PARA ELEVAR LA PRESION EN SU CASA
CAPACIDAD 1000 LTRS. POR HR.
CON MOTOR ELECTRICO MONOFASICO

tipo WA

HANSA LTDA

SECCION TECNICA
Tels. 25219-12836-23661

MOVIMIENTO NACIONALISTA REVOLUCIONARIO

COMUNICADO

EL COMITE POLITICO NACIONAL DEL MOVIMIENTO NACIONALISTA REVOLUCIONARIO, después de escuchar el informe de sus Delegados ante el Comité Coordinador de Unificación Partidaria, integrado asimismo por delegados del MOVIMIENTO NACIONALISTA REVOLUCIONARIO UNIFICADO Y DEL MOVIMIENTO REVOLUCIONARIO PAZESTENSORISTA, cuya constitución se hizo conocer públicamente el 7 de junio de 1967, cumple un deber con su militancia al informarle de los siguientes hechos:

PRIMERO.- La unificación que el Movimiento Nacionalista Revolucionario procuró conseguir con el retorno de los Partidos disgregados del seno del M.N.R., lamentablemente ha fracasado por el predominio de un criterio personalista y negativo, que ha ocasionado en última instancia la renuncia irrevocable del Secretario Ejecutivo de dicho Comité Dr. Raúl Lema Pelaez.

SEGUNDO. Pese a los esfuerzos conciliatorios desplegados por nuestra delegación en las últimas reuniones del Comité, efectuadas los días 6, 12 y 14 de febrero para superar esta crisis y mantener la unidad del Partido, se ha evidenciado que no hay posibilidad de entendimiento entre los sectores del Movimiento Nacionalista Revolucionario Unificado y el Movimiento Revolucionario Pazestensorista que se mantienen firmes en sus posiciones antagónicas.

TERCERO.- En consecuencia, el MOVIMIENTO NACIONALISTA REVOLUCIONARIO, por disposición de sus organismos directivos, al recuperar su independencia en relación con el M.N.R.U. y el M.R.P., hace un llamado a su militancia para vigorizar las filas del M.N.R. y reitera firmemente su posición al servicio de la independencia de la Patria, la seguridad del pueblo, la defensa de las riquezas nacionales y su indeclinable decisión de luchar en pro de las reivindicaciones sociales.

La Paz, 20 de febrero de 1968

POR EL COMITE POLITICO NACIONAL DEL M.N.R.

Alberto Mendoza Lopez

James Fowler, Delegado del Coordinador de la Alianza para el Progreso de los Estados Unidos.

Covey T. Oliver, Subsecretario de Estado para Asuntos Latinoamericanos, y Coordinador de los Estados Unidos en la Alianza para el Progreso.

Nuevo documento de sacerdotes mineros.-

La Comibol se ha convertido en un "superestado" dentro de la Nación

Los sacerdotes y obispos mineros se preguntan: "¿Hasta cuando la injusticia en las minas?".- Acusaciones por el incumplimiento de Comibol.- Un pastor metodista se adhiere a la posición social de la Iglesia Católica.

En conferencia de prensa efectuada ayer en las oficinas del Arzobispado, aproximadamente treinta personas: obispos, sacerdotes y religiosas de las minas, entregaron un nuevo documento relativo a la situación de los trabajadores mineros en el que se señala que la "Comibol se ha convertido en un superestado dentro de la Nación".

El documento presentado y que lleva por título "¿Hasta cuándo la injusticia en las minas?" es el fruto de un analísis por una Conferencia de Sacerdotes, Obispos y Religiosas de las minas. La mencionada conferencia fue convocada para estudiar el problema material y pastoral o espiritual en las minas.

El Obispo de Potosí, Monseñor Bernando Fei, que actuó como portavoz de los sacerdotes, manifestó "Nos hemos hecho eco de todo el clamor por la injusticia que reina en los distritos mineros. Con este documento, pretendemos pedir Justicia Social para quienes no la tienen en estos días difíciles para la Patria".

EL DOCUMENTO

Posteriormente fue leído el siguiente documento:

¿HASTA CUANDO LA INJUSTICIA EN LAS MINAS?

Los sacerdotes y obispos reunidos en La Paz, no queremos, con una crítica negativa, crear al Estado más problemas de los que ya tiene, pero hemos visto urgente recordar que la justicia es la mejor base para el desarrollo de un pueblo e incluso para la seguridad del mismo Estado.

Por esto añadimos que de nuevo nos vemos obligados a insistir sobre algunos aspectos del llamado "problema minero" y recordar a Comibol la falta de cumplimiento en sus ofrecimientos tan reiterados. Constatamos que a pesar de las promesas hechas a la comisión conjunta del Ministerio del Trabajo y los representantes de la Iglesia, en nada ha cambiado la situación sindical y salarial de los mineros; no existen garantías para la formación de los Sindicatos, única forma legal y auténtica de representación.

No se ha llevado a cabo la ampliación al 100 % sobre básicos en el aprovisionamiento de pulperías; tampoco se han organizado las pensiones de bocamina, postas sanitarias, comedores en el interior de la mina, tal como establece la Ley General del Trabajo, ni ha hecho nada Comibol para solucionar el grave problema de la vivienda propia del trabajador.

Igualmente no se ha hecho nada para conformar una comisión de auditoría con carácter permanente que representase a la parte laboral, para constatar la justeza de las liquidaciones del doble 25% sobre el cual los mineros y con razón, guardan serias dudas.

Día a día constatamos con la mayor claridad que Comibol se ha constituído en un "SUPER ESTADO" dentro de la nación, no subordinándose, como debería, a la Ley General del Trabajo y a la autoridad de ese Ministerio, sino más bien, imponiendo sus criterios y siendo ella misma la norma de su conducta.

Comibol sigue rigiéndose por el principio liberal capitalista de subordinar el valor de la persona a los valores económicos de las ganancias, alejándose totalmente del concepto cristiano de trabajo y empresa.

Se hacen más y más evidentes las presiones de los intereses de ciertos capitales extranjeros en nuestro país. Un número elevado de asesores extranjeros manejan estos capitales y la misma Comibol.

En vez de racionalizarse, los sueldos tienden a diferenciarse todavía más; no acertamos a comprender por que tantas personas son pagadas en dólares sin entregar planillas al Ministerio del Trabajo para su control.

No es solución el que los altos personeros de Comibol renuncien al 20 % de sus suculentos sueldos porque ese dinero, envuelto en el mismo secreto, común a todo el sistema económico de Comibol, dudamos seriamente vaya a mejorar a la clase trabajadora; es necesario una R A C I O N A L I Z A C I O N T O T A L de los sueldos, para que desaparezcan las enormes diferencias económicas entre los de arriba y los de abajo.

Es absurdo gastar en olimpiadas mineras y en películas de grotesca burla a la realidad minera, es absurdo también gastar 12.000 dólares en un artículo en el "New York Times", mientras el nivel de vida de los trabajadores es cada vez mas bajo haciendo en ellos presa la enfermedad, no habiendo tampoco medicinas con que remediarlas.

Vemos con dolor que continúa la presión a los mineros, aún en los convenios leoninos e injustos con los que Cooperativas mineras, hasta el punto de que si no se consigue lo que Comibol quiere, trata por todos los medios de dividir e intimidar a la clase trabajadora.

Tampoco se nos ocultan los grandes problemas similares que se viven en las minas medianas y chicas.

Por todo esto seguiremos denunciando la injusticia donde la haya, ante la opinión nacional e internacional.

Y terminamos repitiendo la consigna hecha pública por el Cardenal. "LA IGLESIA NO SE DOBLEGARA ANTE LA INJUSTICIA SOCIAL.

PERMANECEREMOS FIRMES - SOBRETODO FRENTE A LOS PROBLEMAS QUE ATAÑEN A LOS MINEROS.

PASTOR METODISTA

Monseñor Fei presentó a la prensa al Reverendo Yannick Aubron, Pastor de la Iglesia Metodista, quien estuvo presente ayer durante la lectura del documento y dialogo con los periodistas. Dijo que era una muestra -- la presencia de Aubron-- de la disposición de ambas Iglesias de trabajar conjuntamente para el bien común. "Recibimos al Rvdo. Aubron en su calidad de hermano en nuestro Señor Jesucristo".

Por su parte, Yannick Aubron, de nacionalidad francesa, expresó a la prensa que la Iglesia Metodista con su presencia, mostraba un gesto de acercamiento para solucionar los problemas que atingen al mundo. Preguntado sobre la posición de la Iglesia Católica en los aspectos sociales, dijo que el estaba de acuerdo con lo expuesto hasta ahora y que su Iglesia no tenía necesidad de emitir documento alguno al respecto sino que más bien se adhería a los ya emitidos por la Iglesia Católica.

OTROS ASPECTOS

Entrando ya en un diálogo con la gente de prensa, los sacerdotes presentaron a varios trabajadores mineros quienes hicieron declaraciones sobre la realidad en las minas nacionalizadas. El Obispo de Potosí solicitó no tomar los nombres de los trabajadores "por las represalías que se podrían tomar contra ellos."

Preguntados los sacerdotes sobre la crítica que hiciera el Ministro de Hacienda, José Romero Loza, al documento emitido en Cochabamba por la Iglesia, al que calificó de superficial, Monseñor Lopez de Lama, Obispo de Corocoro manifestó que el documento era "tan profundo como lo es el hombre".

Respondiendo sobre si la película "Pujanza" reflejaba la realidad de la vida del trabajador minero, los sacerdotes se remitieron al juicio de un trabajador minero presente quien manifestó que era un engaño más de la Comibol. Un sacerdote se apresuró a señalar que solo los altos directivos de la empresa jugaban golf y no así los obreros como muestra la película de Comibol.

Hicieron hincapié en que en los distritos mineros no existen garantías para los trabajadores por lo que los sacerdotes han planteado en más de un oportunidad que sean concedidas ampliamente.

Los sacerdotes mineros ofrecieron ayer una conferencia de prensa para dar a conocer un nuevo documento referente a la situación de los trabajadores de las minas nacionaliza-- dos. Aproximadamente treinta sacerdotes asistieron a la conferencia.

MONSEÑOR MOZZONI EN LA PAZ

Monseñor Humberto Mozzoni, Nuncio de Su Santidad en Argentina, ha llegado a La Paz y su permanencia se prolongará por algunos días. Monseñor Mozzoni es una persona conocida y de muchas amistades en Bolivia. En nuestro país desempeñó la función de Nuncio Apostólico desde 1955 hasta 1959, año en que fue llamado para ocupar la misma función diplomática ante el Gobierno argentino. Durante su estada será huésped de la Nunciatura Apostólica.

Presidente conoció actividad comunista

La preparación de planes terroristas proyectados por elementos comunistas ha sido conocida ayer por el Jefe de Estado, quien fue informado detalladamente por el Ministro de Gobierno.

Como consecuencia de tales preparativos y las pistas que tiene en su poder el Ministerio de Gobierno, ayer en la madrugada fueron detenidos dos sindicados de terroristas. Ellos son Jesús Taborga y Floduardo Ordoñez. Detalles sobre el apresamiento de estas personas y documentación encontrada en su poder fueron conocidos en conferencia de prensa, los damos en nota aparte.

ASUNTO ALVARADO

En cuanto al comunicado del magisterio paceño negando las denuncias del Ministro de Gobierno contra el dirigente Alcides Alvarado, la mencionada autoridad dijo que algunos maestros quieren proteger las actividades subversivas de Alvarado.

Agregó que no cree que los maestros honestos desconozcan "la sinuosa trayectoria de Alvarado, que es conocido como el "falsídez".

Reiteró que el MNR y el PRIN están preparando actos subversivos para el próximo mes.

Subsecretario de Estado para Asuntos Latinoamericanos llega hoy a La Paz

El Subsecretario de Estado para Asuntos Latinoamericanos de los Estados Unidos, Covey T. Oliver, arribará hoy a esta ciudad en visita oficial de tres días, como parte de la gira que ha emprendido por países de América Latina con objeto de orientarse respecto a los problemas de la Alianza para el Progreso.

Durante su estada en esta ciudad, el Subsecretario norteamericano se entrevistará con el Presidente René Barrientos Ortuño, con el Canciller Tomás Guillermo Elío, con funcionarios de la Embajada de los Estados Unidos y con representantes de USAID.

Su gira la inició el sábado pasado. Su primer acto fue concurrir a la Mesa Redonda Panamericana que se realiza en Laredo, Texas, donde expresó que "no podemos vivir en un hemisferio que es mitad rico y mitad pobre". Actualmente preside la delegación de los Estados Unidos en la Conferencia del Consejo Cultural Interamericano que se realiza en Maracay, Venezuela.

La comitiva que acompaña a Covey T. Oliver está integrada por James Fowler, Delegado del Coordinador de la Alianza para el Progreso en los Estados Unidos; James L. Tull, Ayudante Especial, y William G. Bowdler, miembro del personal de la Casa Blanca. Fowler está acompañado por el Ayudante Ejecutivo, William A. Turnage.

El sábado 24, el Subsecretario Oliver visitará al Canciller Tomás Guillermo Elío y luego de la entrevista que sostendrán ambos, ofrecerá una conferencia de prensa en uno de los salones de la Cancillería. Será uno de los pocos actos públicos en que intervendrá. Poco después, asistirá a un almuerzo que le será ofrecido por el Embajador de su país, Douglas Henderson, y en la tarde recibirá a la colectividad norteamericana de esta ciudad.

Covey T. Oliver, quien probablemente hará una visita a algunas obras de Alianza para el Progreso en zonas del Altiplano, abandonará el país en un avión particular de los Estados Unidos con destino a Lima.

Oliver, de 55 años, nació en Laredo, Texas, es Licenciado en Leyes de la Universidad de Columbia, Nueva York, y se ha destacado como profesor y perito en Derecho Internacional. Después de dictar cátedra en la Escuela de Derecho de la Universidad de Texas, en 1941 ingresó en el servicio gubernamental como abogado de la Junta Económica de Guerra y ese mismo año se trasladó a la Secretaría de Estado. Hasta 1945, fue Jefe de la Sección Control Económico de la Embajada de Estados Unidos en Madrid.

En 1946 fue miembro de la delegación norteamericana a la Conferencia de Paz, en Paris y, entre 1945 y 1949, Oliver fue también delegado a la Conferencia entre los Aliados y Suiza, sobre los bienes alemanes en el exterior, participando en las negociaciones de las reclamaciones de Yugoeslavia y otros países por pérdidas y daños causados por Alemania durante la guerra.

De 1964 a 1966 fue Embajador de los Estados Unidos en Colombia.

EJERCITO CALIFICA DE CALUMNIA LA NOTICIA DEL FUSILAMIENTO DE GUERRILLEROS QUE HUIAN A CHILE

Definitivamente reitera que los guerrilleros, que aparecieron en Sabaya, se encuentran en Chile.

Como "otra calumnia más que se lanza contra la dignidad y prestigio de las Fuerzas Armadas de la Nación", es considerada la noticia de un diario chileno, que da cuenta de que los guerrilleros que huían de Vallegrande fueron fusilados por el Ejército.

La noticia agrega que las informaciones que indican que los rebeldes huyeron a Chile tan solo son una maniobra.

El Jefe de Estado Mayor de Ejército General Marcos Vásquez Sempértegui, declaró terminantemente a PRESENCIA que tal noticia, procedente de Chile "es falsa y calumniosa".

Agregó que desde el vecino país se pretende "tergiversar la opinión pública mundial, favorable a la forma de proceder de las Fuerzas Armadas de la Nación con sus prisioneros". "Siempre hemos sido respetuosos y jamás hubiésemos dado orden de fusilamiento, si los guerrilleros eran capturados", anotó

Reiteró que la orden de la Presidencia de la República y el Alto Mando Militar fue la de capturar vivos a los guerrilleros que aparecieron en Sabaya y cruzaron la frontera.

ESTAN EN CHILE

Las Fuerzas Armadas reiteran una vez más que los guerrilleros perseguidos en Sabaya hasta la frontera están en territorio chileno.

El General Vásquez dijo que tal afirmación es definitiva ya que las informaciones de los servicios de inteligencia militar del Comando de la Segunda División y del Estado Mayor son concluyentes, al asegurar que los guerrilleros perseguidos la pasada semana se encuentran en Chile.

Agregó que, según la inteligencia militar, los guerrilleros lograron pisar suelo chileno en la madrugada del pasado viernes, al como se informara.

Interrogado por qué las autoridades chilenas hasta el momento no han localizado al grupo prófugo, Vásquez Sempértegui dijo que considera que se debe a la forma como se ha desarrollado el acontecimiento, muy inesperado, especialmente en el país trasandino.

El jefe militar luego se preguntó: "¿De donde sabemos que esos elementos están recibiendo cooperación en Chile, como la han recibido en nuestro país? "¿Acaso no sabemos que el Partido Comunista está diseminado en el mundo?", volvió a interrogarse.

Empero, es criterio personal del General Vásquez que los guerrilleros prófugos han sido localizados y ya están en poder de las autoridades chilenas.

Nuevo Prefecto de Cochabamba

El Coronel Luis Reque Terán ha sido designado Prefecto del Departamento de Cochabamba, según se conoció hoy en la Presidencia de la República.

El Coronel Reque Terán fue invitado a tal cargo departamental por el propio General René Barrientos, quien ayer le concedió una audiencia. Posteriormente, se dijo, el Coronel Reque Terán sostuvo una entrevista con el Ministro de Gobierno, quien le oficializó la designación.

Reque Terán reemplaza en las funciones de Prefecto de Cochabamba al dirigente emepecista Eduardo Soriano, quien hace algunos días presentó renuncia a tal cargo.

El militar -prefecto, antes de esta designación, fue Comandante de la Escuela de Armas, con sede en Cochabamba. También fue Comandante de la Cuarta División durante la acción guerrillera del Sudeste.

SE CONFIRMA ...

(Viene de la página 1)

En cambio, confían en que la policía civil chilena eventualmente hará contacto con ellos y no les obligará a regresar a Bolivia.

El gobierno, chileno, por su parte, no tenía comentarios sobre el asunto. Las estaciones de radio de Santiago tenían informaciones similares a la de "El, Mercurio" y una de aquellas dijo que los guerrilleros contaban con un guía chileno.

Entre tanto, el intenso patrullaje militar en vastas zonas del árido norte chileno había llegado ayer a un punto culminante, al conocerse en el país vecino el ingreso de un grupo armado integrado por quince a veinte guerrilleros bolivianos, cubanos y tal vez, de otras nacionalidades.

En Chile existe la impresión de que el numeroso grupo formaba parte de la fuerza guerrillera que fue derrotada en el Chu[...] y que esas diezmadas huestes castro-comunistas habían logrado romper el cerco tendido por las Fuerzas Armadas de Bolivia.

Fuerzas de la policía de Iquique convergían ayer hacia el pueblo de Camina, en procura de la detención de los hombres del "Che" Guevara.

SERAN DEPORTADOS

Según las informaciones transmitidas por las agencias informativas mencionadas (AP, AFP e IPS) el Subsecretario del Ministerio del Interior Enrique Kraus, volvió a manifestar que oficialmente no existen indicios de la presencia de los guerrilleros en territorio chileno.

Oficialmente se sabe que no habrá asilo político para los guerrilleros de parte del gobierno chileno, según declarara el Ministerio del Interior. Se ha insistido en que correrían la misma suerte del boliviano Jorge Ballón Sanjinés, a quien en Chile han calificado ya de "comisario político de las guerrillas". Llegó clandestinamente a Chile con documentos falsificados y ahora será deportado a Praga.

Según las informaciones, en Chile se descartó que el gobierno boliviano solicite la extradicción de los guerrilleros.

Pero, las informaciones señalan que el gobierno chileno confirmó que no concederá asilo político a los guerrilleros, como lo pidieron el Partido Comunista y otros grupos marxistas chilenos. En cambio, anunció que los enviará a otro país que no sea Bolivia.

OEA e Inglaterra ofrecen becas sobre Administración Educacional

La Secretaría General de la OEA, a través del Programa Especial de Operaciones, ha acordado con el Gobierno de Inglaterra la ejecución de un proyecto de capacitación en los campos de Administración Educacional, concediendo becas de estudio.

El curso tiene por objeto capacitar en Administración Educacional y consiste en un estudio sobre esta materia en países previamente seleccionados, los antecedentes, los sistemas legales y los métodos de financiamiento. Un estudio de la educación contemporánea en algunos países de Europa Asia, Africa y América. Este estudio incluye una visita a otro país europeo. Un estudio de las tendencias recientes en la teoría y la práctica educativa.

Podrán postular para obtener una beca aquellas personas que posean educación básica necesaria para ocupar posiciones de supervisión o dirección en el servicio civil del país de donde procede, o ser director de una escuela secundaria. Tener más de 25 años de edad. Conocimiento del idioma inglés.

El curso tendrá una duración de un año académico, debiendo comenzar en octubre del presente año. La fecha límite para la recepción de solicitudes fenece el 1o de marzo de 1968.

La solicitudes para obtener la beca deberán presentarse en formularios que pueden obtenerse en las oficinas de la Unión Panamericana, La Paz. Las solicitudes deben ser escritas en idioma inglés.

FUERON DESIGNADOS CORREGIDORES PARA PROVINCIA LOAYZA

El Prefecto, Tcnl. Roberto Pabón, ha firmado ayer títulos para once corregidores de la Provincia Loayza del Departamento de La Paz, cuya nómina es la siguiente:

Luribay, Luis Gómez; Poroma, Jaime Tórrez; Anchallani, Roberto Santos; El Asiento, Ascencio Calle; Murmuntani, Ricardo Coria; Porvenir, Alejandro Mamani, Challoma, Santiago González; Caxata, Lucas Quispe; Yaco, Manuel Agudo; Taucarasi, Ricardo Tapia; Coque, Vitalio Conde.

EL GABINETE ...

(Viene de la página 1)

extranjeras, entidades que han amenazado con paralizar su ayuda a Bolivia, de continuar las exigencias de sus empleados, Ante tal situación, el Gobierno ha establecido anoche un "status" que según Elío, será conocido en las próximas horas.

-El Banco Central de Bolivia centralizará, a partir de la fecha, las obligaciones financieras y el control de los créditos externos contraídos por el Estado.

-Se reglamentó el Decreto de creación de la Dirección Nacional de Electricidad, creando simultáneamente el Consejo Nacional de Electricidad, dependiente de la Presidencia de la República.

-Aprobación de la decisión del Consejo de Desarrollo y Estabilización para que las maquinarias de la fundición de estaño, a instalarse en Oruro, sean embarcadas hacia Bolivia indefectiblemente el 20 de marzo próximo.

Finalmente se informó que el crédito británico de un millón de libras esterlinas para la minería está siendo interferido por la acción legal de la Caja Ferroviaria contra la ex-Railway, y que el Consejo Internacional del Estaño se reunirá en La Paz, a partir del 10 de abril próximo.

El Alcalde tomará hoy posesión del Teatro y Palacio Municipal

La primera autoridad edilicia de la ciudad tomará hoy posesión judicial, real y corporal del Palacio Consistorial y del Teatro Municipal, en acto especial en el que se harán presentes autoridades judiciales y los Fiscales de Distrito y de Gobierno.

El acto se realizará a las 16 horas en el Salón de Acuerdos de la Municipalidad y constituirá la culminación de una larga gestión iniciada por las autoridades municipales para sanear títulos de propiedad sobre ambos inmuebles y legalizar su derecho sobre ellos.

INVITACION

El Presidente de la Cámara de Diputados, Jorge Ríos Gamarra, transmitió ayer al Alcalde de La Paz, Gral. Armando Escóbar Uría, la invitación del Alcalde de Nueva Orleans para que visite esa ciudad de los Estados Unidos con motivo del Congreso de Alcaldes Americanos que se reunirá en diciembre próximo.

Jorge Ríos Gamarra retornó recientemente de Estados Unidos, a donde viajó por motivos de salud. En Nueva Orleans fue nombrado visitante ilustre y en acto especial recibió la llave de oro de la ciudad.

El Alcalde de Nueva Orleans visitará nuestra ciudad en junio próximo, como parte de una gira por nuestro Continente para comprometer la asistencia de los jefes comunales al mencionado Congreso.

APOYO DE DIPUTADOS

En la oportunidad, Jorge Ríos Gamarra y Armando Escóbar Uría conversaron sobre la obra municipal que se viene cumpliendo para transformar nuestra ciudad en una moderna urbe, revisando los proyectos que existen al respecto y cambiando ideas sobre las formas de solucionar los problemas de tránsito.

El Presidente de la Cámara de Diputados ofreció al Alcalde el apoyo y respaldo de ese cuerpo legislativo a la obra municipal y dijo que la Cámara dará también su colaboración, particularmente en la aprobación de créditos en favor de la Comuna, para realizar los proyectos urbanísticos.

Llegó experto aeronáutico de la F.A.A.

Procedente de los Estados Unidos llegó ayer el experto aeronáutico Tom Speakmon, perteneciente a la Administración Federal de Aviación del país del norte.

Permanecerá en Bolivia alrededor de 40 días, prestando asesoramiento técnico a la Administración de Aeropuertos y Servicios Auxiliares a la Navegación Aérea (AASANA), en la especialidad de control de tráfico aé[...]

EL DIRECTOR DE INFORMACIONES RESPONDE A MARXISTAS CHILENOS

El Director General de Información de la Presidencia de la República Héctor Mejía Arce, ha emitido una declaración que lleva el título "A la opinión pública" y dice:

"Existen actitudes por cuyo contenido, forma y procedencia, llegan, sin mayor dificultad, a tocar los niveles más altos de la indignación del hombre. Es cuando hay que decir algo, por muy poco que sea.

La irreflexiva idiotez de los castro-comunistas chilenos está generalizada desde el último de sus militantes hasta su propio jefe. Tan es así que califican a Bolivia de país agresor y a Cuba, de agredido. Los intervencionistas cubanos son, ante los ojos de sus desorbitados camaradas, "inocentes y pobres angelitos"; a su vez, la valerosa conjunción de soldado-pueblo que defendió la soberanía y la libertad nacionales, es la fuerza "brutal y agresora".

Son las "víctimas" aquellas bandas comunistas que, en Ñancahuazú y en Yuqui, buscaron la encrucijada para asesinar a los hijos de los campesinos y de los obreros bolivianos. Son, en cambio, los asesinos -para la lógica de los castristas criollos- los hijos de esta Patria, defensora consciente de su irrenunciable libertad.

Bochornoso y ridículo homenaje el que preparan -en inusitada manifestación afectada por un snobismo falto de hombría- los comunistas chilenos a los "guerrilleros" en desbande. Cuánto más ridículo si los recibirán proclamándolos héroes a los que huyeron en la hora de poner a prueba su "cartilla de guerra y de verdad". En Bolivia, los que huyen no se llaman héroes. Cómo se ve que la significación de heroísmo en la mente de los castrocomunistas chilenos, tiene la morfología de las ratas. Grave situación la de un pueblo y un gobierno [...]ntes y hechos".

Arte y Cultura

Ministerio de Cultura tiene intención de profesionalizar Orquesta Sinfónica

Las medidas tomadas por el Ministerio de Cultura, Información y Turismo, respecto a la Orquesta Sinfónica Nacional, tienen el fin de llevar a esta institución a la profesionalización y elevar los sueldos de sus integrantes.

Esta explicación ha sido proporcionada por el director del Departamento de Música del Ministerio de Cultura, Alberto Villalpando, en una entrevista con PRESENCIA.

Villalpando también señaló que músicos extranjeros contratados ocuparán el primer puesto en las diferentes secciones del cuerpo musical. Estos también se ocuparán de dictar cursos y adiestrar más aún a los miembros de la orquesta, con el único fin de conseguir la jerarquización de esta entidad.

La medida en cuestión del Ministerio de Cultura no fue muy bien recibida en algunos círculos locales. Contrariamente provocó iniciativas adversas.

Alberto Villalpando dijo al respecto que la "medida drástica y dolorosa" era necesaria.

La Orquesta Sinfónica Nacional, pese a que tiene muchos años de antiguedad, sólo a partir de las épocas en que estuvo dirigida por Leonard Atherton y Gerard Brown, empezó a organizarse musicalmente, manifestó Villalpando.

La Orquesta se ha mantenido mediocre, aunque con eco en el público, añadió.

La institución musical nacional, que contaba con más de 70 miembros, ahora está integrada por 54 músicos, incluyendo a los seis profesionales contratados.

La orquesta -dice Villalpando- aunque reducida en el número de sus integrantes trabajará más, estudiará más, además de estar mejor subvencionada, y tener mejores oportunidades para convertirse en un artículo de consumo; es decir, profesionalizarse.

Si antes ensayaba dos horas semanalmente, ahora lo hará durante cuatro; si antes daba 4 o 5 conciertos al año, ahora ofrecerá 26,-añade.

Por otra parte, como institución, la orquesta puede conseguir un eficaz acercamiento con el público, afirma el Director del Departamento Musical.

También -dice- ahora se puede preparar obras técnicamente difíciles, aunque con un cuerpo menor.

Según las declaraciones de Villalpando, asimismo, se ha procedido a la redacción del reglamento de la institución y también se ha introducido en ella; disciplina.

El compositor Alberto Villalpando, Director del Departamento de Música del Ministerio de Cultura, explica a PRESENCIA la reorganización de la Orquesta Sinfónica Nacional.

En síntesis las medidas impuestas por el Ministerio de Cultura buscan que los músicos integrantes de la Orquesta Sinfónica vivan exclusivamente de ésta a fin de que puedan aportar su mayor rendimiento, y asimismo conseguir su profesionalización.

"Un aficionado no da las garantías suficientes de ser buen músico", afirma Alberto Villalpando.

MUSICOS EXTRANJEROS

El director musical del Ministerio de Cultura también se refirió al caso de los profesionales extranjeros que fueron contratados, a través de convenios internacionales vigentes.

"No veo la razón por la cual se censure este hecho. Cualquier orquesta del mundo funciona con músicos extranjeros. Para tomar un ejemplo podemos ver que la Sinfónica Nacional del Perú tiene el 50 por ciento de sus músicos extranjeros", dijo.

"Esta medida no puede ser interpretada como una discriminación contra los bolivianos. Todo músico boliviano que responde efectivamente forma parte de la orquesta, salvo un caso: dos buenos trompetistas han sido excluidos, porque el número de este instrumento también ha sido reducido. Sin embargo, estos dos miembros, que son verdaderamente músicos, intervendrán en forma extraordinaria en algunos conciertos", añadió.

Los profesionales contratados son seis: Antonio Ibáñez, músico boliviano residenciado en Lima, y que actuará como "concertino". Los uruguayos Claudio Bondy y Rubén Oscher, que ocuparán los primeros puestos de los oboes, y fagots, respectivamente. Los argentinos Roberto José Ferrara, que será primer corno; Ignacio Mario Fuster, primer chelista y Pablo Vezin, que ocupará el primer puesto entre los flautistas.

Concierto de jazz en paraninfo UMSA

Los jóvenes intérpretes de jazz, Johnny González y Doug de Carlo, darán un concierto en el paraninfo de la Universidad Mayor de San Andrés, bajo los auspicios de la Federación Universitaria Local.

El concierto, que se inicia a las 19 horas, desarrollará este programa:

Tres temas tradicionales americanos: Far More Blue, de D. Brubeck; Mood Indigo, de D. Ellington; Eclipse, de J. González y Jam Blus, de D. Ellington (solo de batería).

Piezas nacionales en jazz: Humahuaqueño, Auqui-Auqui, Vírgenes del Sol y Chapaqueda (todas, arreglos de J. González).

Habrá títeres en Alianza Francesa

La Alianza Francesa será sede hoy y mañana de sendas actuaciones de títeres. La Compañía "Siempre Amigos" dirigida por José Ondarza, se presentará con programas especialmente preparados para niños.

Hoy, a las 15 horas, se desarrollará dos libretos: "Las aventuras del bandido Dinamita" y "El vigilante Juancito y sus aventuras".

Agenda Cultural

ALIANZA FRANCESA.- La Compañía de títeres "Siempre Amigos" actúa hoy, a las 15 horas, según el programa siguiente: Las aventuras del bandido Dinamita y el vigilante Juancito y sus aventuras.

PARANINFO U.M.S.A.- Concierto de jazz de Johnny González y Doug de Carlo. Se inicia a las 19 horas.

CIRCULO DE ESTUDIO. El grupo "Cusi huaynanaka" se reune para escuchar la charla de Gilberto Rojas sobre "La música nacional". La reunión empieza a las 19 horas.

GALERIA NAIRA. Exposición pictórica del jóven artista Emilio Torres.

GALERIA ARCA. Muestra conjunta de grabados de siete autores argentinos.

HALL U.M.S.A. Exhibición de pinturas de Luis Olmos Rojas.

SALON MUNICIPAL DE EXPOSICIONES. Exposición de periódicos editados en La Paz durante los dos últimos siglos.

ATELIER OI. Junto al Monje Campero. Muestra conjunta de los pintores Juan Ortega Leytón y Moisés Chire Barrientos.

TALLER MARIACA.- Bueno 240. Exposición permanente de las obras del pintor Antonio Mariaca.

GRABADOS.- Exposición permanente de dibujos y grabados de Hugo Aguirre Macuaga, en calle Panamá 1275, en el horario de 18.30 a 22.

DISCOTECA U.M.S.A. La audición de hoy, que se inicia a las 17 horas, está dedicada a Roberto Schumann. El programa incluirá:

1. Concierto para violoncelo y orquesta en la menor Op. 129 por el violoncelista Matislav Rostropovich y la Filarmónica de Leningrado bajo la dirección de Gennadi Rozhdestvensky.

2.- Carnaval Op. 9 por el pianista Nikita Magoloff.

3.- Trío para piano, violín y violoncelo No 2. en fa mayor Op. 80 por el pianista Menahem Pressler, el violinista Daniel Guilet y el violoncelista Barnard Greenhouse.

4.- Ciclo de Lieder "Amores de poeta" (versos de Henry Heine) por el Barítono Dietrich Fischer Dieskau acompañado por el pianista Jörg Demus.

Director boliviano de televisión ha realizado visita breve al país

José Roberto Cueto Chávez, Director Integral de Televisión, visitó el país, después de una ausencia de casi diez años, con el objeto de conocer las labores que se están cumpliendo a fin de instalar un sistema de televisión nacional.

Cueto trabaja en Buenos Aires dirigiendo un circuito cerrado. Es egresado de la Universidad del Salvador, de la capital argentina, donde obtuvo el título de Director Integral.

"Estoy visitando el país con el fin de conocer los preparativos que se realizan para la instalación de la televisión boliviana. Deseo volcar todos mis conocimientos y experiencias en esta labor", afirmó José Roberto Cueto, en una visita a PRESENCIA.

Cueto, que puede ostentar su título como el único director boliviano de televisión, manifestó también sus opiniones sobre la actividad televisiva. "La televisión, ante todo, debe volcar la cultura en todos sus programas, inclusive los publicitarios".

"Creo que la televisión en nuestro país --añadió-- ayudará a elevar la manera de vivir, porque proporcionará al pueblo nuevos conocimientos de toda índole".

"La televisión, sobre todo, tiene que contar con una dirección consciente. Así podrá tratar cualquier tema. No es cuestión de llevar las cámaras a un club nocturno", dijo Cueto Chávez, que hoy retorna a Buenos Aires. Espero retornar al país definitivamente en septiembre próximo.

José Roberto Cueto Chávez, en una secuencia de un proyecto de película para televisión creado por él mismo. El film se llama "Fantasía".

GRUPO JUVENIL DE ESTUDIO SE REUNE

El grupo juvenil "Cusi huaynanaka", de la parroquia María Auxiliadora, realiza hoy, a las 19 horas, como todos los jueves, el círculo de estudios.

En la oportunidad, el compositor Gilberto Rojas disertará sobre el tema "La música nacional", antes de iniciar la discusión sobre el mismo tema.

AVISO Rect: 0044/68

Universidad Mayor de "San Andrés"
Universidad Popular "Tupaj Katari"
Instituto Técnico Profesional

INSCRIPCIONES PARA EL AÑO 1968 (CURSOS REGULARES)

1.- El Instituto Técnico Profesional, cuenta para el presente año académico de 1968, con las siguientes especialidades técnicas:

a) GRUPO DE ELECTRICIDAD
Instalaciones eléctricas en General
Radiotécnica, Televisión y Transistores
Embobinado de Motores Generadores y Transformadores
b) GRUPO DE MECANICA
Mecánica de Aviación
Mecánica de Automóviles y Conducción
Motores Diesel
Máquinas y herramientas (Torno y Frezadoras)

2.- TIEMPO DE ESTUDIOS: 3 años (tres años)

3. HORARIO DE ESTUDIOS: Para cimentar el Plan Organizado que beneficie a los alumnos y clase trabajadora, las clases serán teóricas y prácticas; del día lunes a sábado, La hora de ingreso de lunes a viernes es de Hs. 20 p.m. El día sábado a Horas 14 p.m. (Este horario no considera Mecánica de Aviación).

4.- TITULO QUE SE OTORGA.- En la especialidad escogida se otorga el de "EXPERTO"

Más informaciones y prospecto en la Secretaría del Instituto calle Potosí esquina Yanacocha.

5. INSCRIPCIONES: del 29 de febrero al 30 de abril de 1968

La Dirección

OBRIST Y CIA. LTDA.
Av. Montes 651, Casilla 214, La Paz.
VENDEMOS CEMENTO
Atendemos pedidos del interior en el día.

LA NUEVA LINEA A GO-GO DE
Lady Manhattan®
EN LA CALLE

PIDA SU CONJUNTO A GO-GO DE
Y LUZCA MAS BONITA EN CARNAVAL

Lady Manhattan®

Recuerde que al Comprar una Prenda Manhattan recibe Un Cupón Para el Sorteo de Un Automóvil Toyota Corona a Realizarse Públicamente en Marzo Próximo.

Misas

ROGAD A DIOS
Por el alma del que en vida fue ejemplar esposo y abnegado padre:

✝ Sr. ERASMO MOYA GAMARRA
(Q. E. P. D.)

Laura Idiáquez vda. de Moya, esposa; Mabel Laura y Verónica Nihoska, hijas; Eloy, Cristina, Sofía, Pablo y Oscar, hermanos; los hermanos políticos; tíos, sobrinos y demás familia, ruegan a sus amistades, ex-compañeros de trabajo de "Ultima Hora", Dirección de Prensa e Informaciones, miembros de la Federación de la Prensa, Sindicato de la Prensa, Asociación de Periodistas, Sindicato de Trabajadores de Radio y Televisión y demás personas piadosas se dignen asistir a la misa que en sufragio del alma del extinto y recordando el mes de su sensible fallecimiento se oficiará el día viernes 23 del presente a horas 10 a.m. en la Capilla privada del Colegio San Calixto.
Su asistencia comprometerá la gratitud de la familia doliente.
El duelo se despide por tarjeta.

La Paz, febrero de 1968.

Elevad una oración por el eterno descanso del que en vida fue ejemplar hijo y hermano

JOVEN UNIVERSITARIO
VICTOR M. PEÑALOZA CHAVEZ
✝ (Q. E. P. D.)

Víctor Peñaloza M. y Raquel Ch. de Peñaloza, padres; Martha, Rosario, Raquel y Silvia Peñaloza Chávez, hermanos y demás familiares, ruegan a sus parientes y personas piadosas y muy especialmente a los RR.PP. y **alumnos del Colegio San Calixto**, a la promoción "H. Lino Martínez 1.963" y a la **facultad de Medicina**, se dignen asistir a la misa que en sufragio de su alma recordando los tres años de su llorado fallecimiento, se mandará a oficiar el día de mañana viernes 23 de los corrientes en el Templo de los RR.PP. Jesuitas (San Calixto) a horas 11.30 a.m.
Favor que agradecerá la familia doliente.
El duelo se despide en la puerta del templo.

Fallecimientos

En la paz del Señor y confortado con los auxilios de la Santa Religión Católica, ha dejado de existir el que en vida fue señor

✝ Don JOSE B. SALAS FUENTES

Juan, Julia S. v. de Ergueta, Desiderio y Víctor Salas Fuentes, hermanos; Nelly G. de Salas, Paulina S. de Salas y Marina S. de Salas, hermanas políticas; Lucy Salas M., Mario Esther Salas G., Natty Salas F., Edda, Raúl, Carlos, Sergio, Gustavo, Gladys, José Luis Ergueta Salas; Y María Elena Salas S., sobrinos, los tíos, primos, sobrinos políticos y demás familia ruegan a sus amistades, personal de la Honorable Alcaldía Municipal, socios del club de La Paz, Beneméritos de la guerra del Chaco y residentes larecajeños, se dignen asistir al traslado de sus restos mortales al cementerio general el día de hoy jueves 22 a hs. 16 (4 de la tarde).
El cortejo fúnebre partirá de la Av. Saavedra # 1252.
Favor que comprometerá la gratitud de la familia doliente. Servicios Aliaga.

La Paz, 22 de febrero de 1968.

NO OLVIDE:

Galerias YAL SUPERMERCADO
soluciona todos sus problemas de abastecimiento

Colón 530-540 Edif. Lib. ALIAGA

Sociales

REUNIONES

* Un grupo de amigos del doctor Roberto Prudencio le ofreció en el Hotel Crillón, una cena con motivo de celebrar su cumpleaños.

* El señor Fabio Soria Galvarro y su esposa la señora Tita Sanjinés invitan hoy una cena en honor de los ministros doctor Guillermo Elío y señor Mario Estenssoro.

* El Cuerpo Consular Extranjero acreditado en La Paz presentará mañana, a horas 11 y 30 sus saludos al Canciller de la República, doctor Guillermo Elío.

* El señor Alfredo Flores y su esposa la señora Cristina Paz Campero reunirán en una cena, a un grupo de amigos.

* La señora Emma Obleas de Tórrez invitó en días pasados un té a sus amigas.

* El Comité Nacional del Partido Social Demócrata ofrece mañana una cena, en los salones de la Casa Argentina para agasajar a los Ministros de Estados doctor Guillermo Elío y señor Mario Estenssoro.

* La señora Olga Granier de Gumucio ofrece mañana un té a un grupo de amigas.

* Un grupo de amigos se reunirá el sábado, en casa del señor Luis Navarro de TP, con motivo de celebrar el Carnaval.

* La señora Aída de Ascarrunz celebró su cumpleaños.

* El señor Fernando Montecinos recuerda el sábado su cumpleaños. Sus amigos estarán a felicitarlo.

* La señora Nancy Soria de Prudencio recordó el martes su cumpleaños.

* El señor José Ocampo y señora ofrecieron un almuerzo en honor de los novios María Angélica Carranza y bergman Gómez Díaz.

* La señora Luz Saavedra de Rivera Florilo invitó un té para agasajar a las señoras Elia De Gallardo y Soledad de Albarracín.

* La señora Amparo Gutiérrez de Chávez celebra hoy su cumpleaños; con este motivo invitará un té a las personas amigas que están a felicitarla.

* La señora Elena Anze de Achá reunió ayer a un grupo de amigas en una tarde de juego.

* El señor René Pacheco Arana es objeto de múltiples atenciones con motivo de su visita a esta ciudad.

* El señor Julio Mendieta y señora agasajaron anoche con una cena a los novios Lourdes Suárez Añez y Jaime Virreira Baldivieso.

INFANTILES

* Rodrigo Alcázar Gallardo festeja mañana su cumpleaños con una salteñada a sus amiguitos.

* Doris María del Pilar Sánchez Maldonado festejó ayer su primer cumpleaños.

COMPROMISO

* Con la visita de estilo ha sido formalizado el compromiso matrimonial de la señorita Dora Julieta Salinas con el señor Demetrio Calatayud.

* En la ciudad de México se ha formalizado el compromiso matrimonial de la señorita Anna Eri a Westphal Vogt con el señor Abel Antonio Pacheco.

MATRIMONIO

* Hoy, a horas 19 en la iglesia de la Inmaculada Concepción (Montículo) se bendecirá la boda de la señorita Lourdes Suárez Añez con el señor Jaime Virreira Baldivieso.

NACIMIENTOS

* En la Clínica Sopocachi ha nacido la segunda hija de los esposos Juan del Granado y Carmen Loza.

* El hogar de los esposos Humire- Centellas ha sido alegrado con el nacimiento de una hija. La madre y la niña reciben atención en la Clínica Müller.

* En la Clínica Americana ha nacido la primogénita de los esposos Hugo Castañón Riveros y Enna Salinas Jurado.

ENFERMOS

* La señora Rosemarie Gainsborg Viaña recibe atención médica en la Clínica Santa Isabel.

* Mejorada de salud la señora María Luisa de Alba.

* Delicada de salud la niña Guimar Bejarano Gerke.

VIAJEROS

* De Lima en una corta visita a esta ciudad el ingeniero Guillermo Tantalean, personero de la Minnesota Mining Manufacturing Co.

* A Lima el señor Enrique Martínez.

* A Arica el señor Ramiro Sarmiento y familia.

* Con el mismo destino el señor Marcel García.

* Del Canadá el señor Adriano Aureli y su esposa la señora Cármen Rosa Fernández Salinas. En su visita a La Paz serán huéspedes del señor Jorge Siles Salinas.

MISAS

* Hoy a horas 12, en el Templo de los Padres Carmelitas se celebrará una misa recordando los ocho días del fallecimiento de la señora doña Antonia Quezada vda. de Lanza.

* Recordando los ocho días del fallecimiento de la señora Margarita de Arrieta se oficiará una misa en la iglesia de la Recoleta a horas 9 y 30.

El señor Luis Iturralde y su esposa, la señora Dora Moreno, comparten con algunos de sus invitados durante el cocktail que ofrecieron a un grupo de sus relaciones sociales.

AGENDA FEMENINA

CIRCULO FEMENINO DE CULTURA HISPANICA

El Círculo Femenino de Cultura Hispánica realizará hoy a horas 16 una reunión en el Club de La Paz. En esta oportunidad la presidenta de la institución, señora Mercedes Mier de Arce fundará la Biblioteca de Cultura Hispano-Americana. La señora Emma Cladera de Bacarreza rendirá homenaje al Departamento de Oruro.

FE Y ALEGRIA

El Comité de relaciones Públicas de Fe y Alegría organizó para ayer, dentro de su programa de recaudación de fondos para locales escolares, un té rummy en el Club de La Paz.

COMITE COOPERADOR A LA COMISION INTERAMERICANA DE MUJERES

El martes, en el Auditorio de Radio Méndez se reunió el Comité Cooperador a la Comisión Interamericana de Mujeres y representantes de instituciones femeninas para escuchar la primera charla sobre ALALAC a cargo del ingeniero Echalar Vargas quien se refirió al tema "Integración Latinoamericana" mañana a horas 10, en el mismo local el ingeniero Taborga dictará el segundo tema de este ciclo de conferencia

El niñito GONZALO RENZO GISMONDI ZUMARAN, cumple hoy su primer aniversario. Con este motivo sus padres ofrecerán un té a sus pequeños relaciones.

UNIVERSIDAD MAYOR DE SAN ANDRES
Federación Universitaria Local

Jueves 22 de febrero hrs. 19.00

HELP WANTED-WOMEN
Hairdressers. I will sponsor expert hairdressers with 5 or more years experience. Salary of $us 100 per week guaranteed plus commisions. Please write to:
ALEXANDER DE MILO, Beauty Salon. 513 Eleventh Street, N.W. Washington, D.C. 20004, U.S.A.

S.F.C. ROBERT A. GEISLER
GABRIELA GARCIA ANDRADE DE GEISLER

Participan a sus parientes y amigos el nacimiento de su hijo

RICHARD MICHAEL

en Fort Knok Ky (U.S.A.) el 9 de Febrero en curso y su bautizo en la Post Chapel el 13 del mismo mes. Padrinos: Mr. and Mrs. Arthur J. Geisler.

EQUIPOS PARA SOLDADURA AUTOGENA

SOCIEDAD INDUSTRIAL Y COMERCIAL "LA PRECISA"
INVITA
A la exposición de industrias en PLASTICO, VIDRIOS Y MATERIALES DE CONSTRUCCION.
Exhiben: VITAPLAST - FABRICA NAL. DE VIDRIOS - SOC. BOL. DE CEMENTO - PLASTOFORM - PLASTIX BOLIVIANA LTDA. - PLASMAR - MONOPOL LTDA. - LA PAPELERA S.A. - COLORIT S.A. - INDUVAR S.A.
Salón de Exposición Permanente del Ministerio de Economía, Camacho esquina Bueno

AVISOS ECONOMICOS

Libros y Revistas

Gisbert y Cia., S.A.

Ofrece para el

año Escolar

más completo y moderno
tido de material escolar y
ros de estudio para todos los
los de enseñanza.

entas al por Mayor y Me-
- Atención a todo el país.

Comercio 1270 - 1280 - Tel.
484

Casilla 195. La Paz.

Casas

VENDO CHALET

estrenar en Cochabamba. Re-
encias teléfono 25235.

OMERCIAL LOAYZA

aza Murillo 519.- Teléfono
026.- Vende casa tres depar-
mentos cerca cervecería Bo-
iana por 180.000.

OMERCIAL LOAYZA

aza Murillo 519.- Teléfono
026.- Casas vendemos distin-
zonas. Antes de comprar o
nder consulte nuestras ofi-
as.

OMERCIAL LOAYZA

aza Murillo 519.- Teléfono
026.- Alquiler casa junta con
s dormitorios, living, come-
, dependencias San Pedro
140. dólares.

OMERCIAL LOAYZA

aza Murillo 519.- Teléfono
026.- Vende casas tres de-
rtamentos, por 110.000 Ave-
a Buenos Aires.

COMERCIAL LOAYZA

aza Murillo 519.- Teléfono
026.- Compramos casas y te-
nos cualquier zona. Antes de
nder consulte nuestras ofici-
s.

COMERCIAL LOAYZA

aza Murillo 519.- Teléfono
026.- Alquilamos constante-
nte, casas, departamentos,
bitaciones, tiendas. Antes de
nar o dar consulte nuestras
cinas.

COMERCIAL LOAYZA

aza Murillo 519.- Teléfono
026.- Anticrético casita jun-
Sopocachi calle Vinchente por
.000 otro por 38.000.

COMERCIAL LOAYZA

aza Murillo 519.- Teléfono
026.- Alquiler necesitamos
sas, departamentos, habita-
ones, tiendas cualquier zona.
ntes de alquilar consulte nues-
as oficinas.

COMERCIAL LOAYZA

aza Murillo 519.- Teléfono
026.- Anticrético ofrecemos
nstantemente casas, depar-
mentos, habitaciones, tien -
s, comisión mínima.

CASA DE FAMILIA

frece internado céntrico, so-
para jóvenes estudiantes.
eferencias: Calle Bueno No.
1.

CASA

ecesito dos o tres dormito-
os, preferible Obrajes, Ca-
coto, Irpavi. Teléfono 10855

Departamentos y Habitaciones

COMERCIAL LOAYZA

laza Murillo 519.- Teléfono

COMERCIAL LOAYZA

Plaza Murillo 519.- Teléfono 25036.- Anticrético lindo departamento Avenida Saavedra por 70.000.

COMERCIAL LOAYZA

Plaza Murillo 519.- Teléfono 25026.- Alquiler dos habitaciones amobladas, para matrimonio por 600 Sopocachi.

COMERCIAL LOAYZA

Plaza Murillo 519.- Teléfono 25026.- Alquiler linda habitación, para caballero con servicio privado, derecho a baño céntrica por solo 300 mensual.

COMERCIAL LOAYZA

Plaza Murollo 519.- Teléfono 25026.- Anticrético departamento 5 habitaciones, calle entre Rios, Zona cementerio por - 9.000.

ANTICRETICO

Una habitación por $b. 2.500 Calle Laja No. 327.

COMERCIAL LOAYZA

Plaza Murillo 519.- Teléfono 25036.- Anticrético necesito departamento, casas habitaciones, tiendas cualquier zona. Doy la cantidad que precise el propietario.

COMERCIAL LOAYZA

Plaza Murillo 519.- Teléfono 25036.- Anticrético tres, cocina servicio por 15.000 Avenida la Bandera.

COMERCIAL LOAYZA

Plaza Murillo 519.- Teléfono 25026.- Anticrético dos habitaciones, cocina, servicio por 3.500.- Avenida Buenos Aires.

COMERCIAL LOAYZA

Plaza Murillo 519.- Teléfono 25026.- Anticrético una habitación por 6.000.

COMERCIAL LOAYZA

Plaza Murillo 519.- Teléfono 25026.- Anticrético dos habitaciones calle Coroico por - 16.000.

COMERCIAL LOAYZA

Plaza Murillo 519.- Teléfono 25026.- Anticrético tienda trastienda, final Sagárnaga, lugar Comercial. por 18.000.

COMERCIAL LOAYZA

Plaza Murillo 519.- Teléfono 25026.- Anticrético ofrece una habitación Avenida Frias por 4.200.

COMERCIAL LOAYZA

Plaza Murillo 519.- Teléfono 25026.- Alquiler Calacoto amplia habitación por 500 mensual.

COMERCIAL LOAYZA

Plaza Murillo 519.- Teléfono 25026.- Anticrético tres habitaciones, cocina, servicio por 20.000.- Final Chaco, una cuadra Cristo Rey.

COMERCIAL LOAYZA

Plaza Murillo 519.- Teléfono 25026.- Una habitación amplia Hall, cocina servicio, por - 11.000, Pasaje Monrroy.

COMERCIAL LOAYZA

Plaza Murillo 519.- Teléfono 25036.- Anticrético departamentitos dos habitaciones cocina servicio, para matrimonio sólo por 20.000, ada uno.

COMERCIAL LOAYZA

Plaza Murillo 519.- Teléfono 25026.- Alquiler departamento Sopocachi, por 130 dólares, un dormitorio, living, comedor, hall todas sus dependencias.

COMERCIAL LOAYZA

Plaza Murillo 519.- Teléfono 25036.- Anticrético lindo departamento cerca Colegio Alemán por 7.000 dólares.

COMERCIAL LOAYZA

Plaza Murillo 519.- Teléfono 25026.- Anticrético dos habitaciones, cocina, baño, por - - 10.000 Miraflores Pasaje Diego Monrroy.

Empleados

PEINADOS CLARITA

Necesita peinadora. Villa Copacabana, parada línea 13, hacia el río.

COCINERA

Se necesita en Restaurant Nue-

DANIEL EL TRAVIESO

A papi no le va a hacer mucha gracia tener que comprar una bañera nueva cuando gastes esta....

DIVULGUELO

Muebles

COMERCIAL LOAYZA

Plaza Murillo 519.- Teléfono 25026.- Vende lindo juego de living, completamente nuevo por 950. Regalo.

COMERCIAL LOAYZA

Plaza Murillo 519.- Teléfono 25026.- Vende muebles de dormitorio, precios de regalo.

COMERCIAL LOAYZA

Plaza Murillo 519.- Teléfono 25026.- Muebles compramos pagos al contado, recibimos comisión. Antes de vender consulte nuestras oficinas.

VENDO

Juegos de livings, tipo francés, americano, nuevo de ocasión. Graneros 309, interior tras la iglesia Rosario, tardes 2 a7.

VENDO

Juego de livings, tipo francés 1.100, americano 850 Tumusla 492, interior, esquina Tamayo.

MUEBLES

Vendo comedores, dormitorios, roperos livings, flamantes, facilidades. Almirante Grau 1306, esquina Yacuma.

OCASION

Vendo mesa de ping-pong. Tarija 343.

JUEGOS DE LIVINGS

Vendo de ocasión 20 de Octubre 2129.

Teléfonos

TELEFONO

En alquiler necesito cualquier zona, pagos adelantados.- Señor Loayza. Teléfono 25026.

APARATOS TELEFONICOS

Vendo nuevos, usados precios de ocasión. Comercial Loayza Plaza Murillo 519.- Teléfono 25026.

TELEFONOS

Vendemos particular, comercial, precios convenientes.- Comercial Loayza. Plaza Murillo 519.- Teléfono 25026.

TELEFONO

Compro pago buen precio. Comercial o particular, Comercial Loayza Plaza Murillo 519 Teléfono 25026.

TELEFONO 29948

Particular, vendo zona Sopocachi.

Radios Radiolas Tocadiscos

COMERCIAL LOAYZA

Plaza Murillo 519.- Teléfono 25026.- Compra toda clase de Radios, radiolas. Pago al contado. recibe comisión.

RADIOLAS VENDO

Telefunken y otras marcas a precios de regalo.- Comercial Loayza. Plaza Murillo 519.- Teléfono 25026.

Varios

VENDO

MAQUINA SINGER

Antigua vendemos. Precio de ocasión. Comercial Loayza Plaza Murillo 519.- Teléfono 25026.

COMERCIAL LOAYZA

Plaza Murillo 519.- Teléfono 25036.- Vendo cocina a kerosene, precio de ocasión.

COMERCIAL LOAYZA

Plaza Murillo 519.- Teléfono 25036.- Máquinas de escribir vendo desde 250. Regalamos.

LAVADORA VENDO

Buenas condiciones por sólo 1.500 Comercial Loayza. Plaza Murillo 519.- Teléfono 25026

COMERCIAL LOAYZA

Plaza Murillo 519.- Teléfono 25026.- Vende lindo refrijerador por 1.5-- regalo.

COMERCIAL LOAYZA

Plaza Murillo 519.- Teléfono 25026.- Vende máquina Turmix nueva precio de regalo.

Técnicos

CONFITERIA BAR

RESTAURANT "LONDRES". - Recibe pensionistas, servicio de platos a la carta, menú especial, atendemos a colegios, kioscos, snack, etc. Cualquier pedido de salteñas de pollo y corriente. Ingavi No. 1047, teléfono 24287.

GRATIS

Salón de peinados "SONIA", ofrece cortes gratuitos para niñas escolares. Bolivar 791.

Vehículos

DE OCASION

Vendo motocicleta "JAWA" - 350 cc. Aro 19 sport, poco recorrido. Referencias Teléfono 22244, Sr. Abel Tamayo, horas oficina.

Préstamos Dinero-Socios

COMERCIAL LOAYZA

Plaza Murillo 519.0 Teléfono 25026.- Dinero necesito préstamo hipotecas, trámite al día.

COMERCIAL LOAYZA

Plaza Murillo 519.- Teléfono 25026.- Dólares necesita préstamo, primera hipoteca, Seguridad, garantía, reserva.

COMERCIAL LOAYZA

Plaza Murillo 519.- Teléfono 25026.- Dinero doy cualquier cantidad, hipotecas, prendas, interés legal.

Cochabamba

EN COCHABAMBA

Vendo chalet moderno, cómodo, zona residencial, calle Tarapacá 5808, entre Colombia y Ecuador, media cuadra Plaza Cobija. Referencias: Teléfono 3096.

LOTES EN VENTA

Se ofrece en venta dos lotes en Sarco. Manzana 176 de la ciudad de Cochabamba, uno de 10.000 m2 y otro de 6.400 m2, zona urbanizada. Escribir a M. Thames. Casilla 903. COCHABAMBA.

SE VENDE

Granja lechera en Cochabamba, a tres kilómetros de Quillacollo, zona Paucarpata, sobre camino ripiado, con 27 hectáreas de tierra de primera, con alfalfares, pozos surgentes y mitas, establos, galpones, luz eléctrica, casa vivienda, bien instalada.

Referencias: - COMERCIAL PEREZ. Perú 3829, teléfono - 5085.

TERRENO COCHABAMBA

Vendo 900 metros, a tres cuadras puente Quillacollo. Indaburo 1037.

EN VENTA

Motor Estacionario nuevo, - "MERCEDES BENZ" 40. H.P. Jordán 3328, COCHABAMBA.

Oruro

SE VENDE

Lote en la mejor zona residencial de Cochabamba. Para detalles completos. Escribir a lote. Casilla 141. ORURO.

...Y ELLOS SE JUNTAN

VISITE LIBRERIA S.PABLO COLON 627

H. MUNICIPALIDAD DE LA PAZ

Aviso a Fotógrafos Ambulantes

Se previene a los fotógrafos profesionales ambulantes y otros que asisten a reuniones sociales y actuaciones públicas que se hallan obligados a inscribirse en el Tesoro Municipal, con motivo de las Fiestas de Carnaval, hasta el día sábado 24 del presente a Hs. 12., a fin de recabar la autorización respectiva. Caso de no cumplirse con este requisito, la Policía Municipal procederá a la sanción de los contraventores.

La Paz, 21 de febrero de 1968

MAESTROS RURALES IMPUGNAN EL NOMBRAMIENTO DE OFICIAL MAYOR

Los maestros rurales han impugnado el nombramiento de Mario del Villar como Oficial Mayor de Educación Rural del Ministerio de Asuntos Campesinos y han expresado extrañeza por la actitud del Ministro Jorge Soliz por faltar a su compromiso de nombrar para ese cargo al Prof. Ignacio Paravicini.

La Federación Departamental de Maestros Rurales, mediante comunicado que suscriben todos sus dirigentes, ha hecho conocer su protesta por el nombramiento y posesión del nuevo Of Mayor de Educación Rural, se lando que la nueva autoridad, rio del Villar, es persona rea da por los maestros rurales haber mostrado deslealtad éstos durante la huelga de m tros del año pasado al form tra federación sindical.

En el comunicado, se exp que el Prof. Ignacio Paravi propuesto para el indicado es un elemento técnico que de ascendiente moral y pre nal entre los maestros.

testimonio

Una colección nuev para el hombre de ho

L. Colgnet s. I., LA CONSAGRACION DEL MUNDO
J. Barra, A LA ESPERA DE CRISTO
C. Carretto, CARTAS DEL DESIERTO
A. Roche, CARLOS DE FOUCAULD

EDICIONES PAULINAS
Calle Colón 627 - Tel. 26084 LA PAZ

Mejore sus ingresos

Y al mismo tiempo adquiera una profesión lucrativa con preferencia personas de 28 a 40 años de edad.

Dirigirse personalmente a Landaeta Nº 22 1er. piso.

Caja Nacional de Seguridad Soci

Convocatoria a concurso de mérit

Se convoca a Concurso de Méritos, el mismo qu drá ser complementado con Examen de Oposición o petencia, a los profesionales del país, para la prov de los siguientes cargos en la Administración de Suc

POLICONSULTORIO "25 DE MAYO"
Medicina General
Médico General *Médico I* 9 - 12
HOSPITAL SANTA BARBARA
SERVICIO DE INTERNACION
Médico Traumatólogo *Médico I* 9 - 12

Los expedientes deberán presentarse en la Secre General de la Jefatura Médica de la Administración nal de Sucre hasta el día viernes 8 de marzo a hs. 18

La Paz, febrero 22 de 1968

DIRECCION MEDICA *PRESIDENCIA EJECUTI*

FEDERACION NACIONAL DE MAEST URBANOS DE BOLIVIA

Of. No. 242/68

La Paz, 21 de Febrero de 1968

A los señores
Profesores Alcides Alvarado, Tito Maceda y Elsa C.v. d
SECRETARIOS EJECUTIVOS DE LA FEDERACION DE MENTAL DE MAESTROS URBANOS DE LA PAZ.

Presente.-

Colegas Ejecutivos:

La Federación Nacional de Maestros Urbanos de Bolivi el agrado de dirigirse a ustedes, para manifestarles que con mucha simpatía, la inquietud de los actuales dirigentes gisterio paceño por una superación integral de nuestro Educativo, como lo demuestra la Convocatoria a la II Con Distrital que ha de realizarse en esta ciudad, el próximo marzo.

En este sentido, la máxima organización sindical del do del país, expresa a la Federación Departamental, sus sinc licitaciones y el mejor deseo de que el indicado evento, cum namente los objetivos que se ha señalado.

Sin embargo, lamentamos que en el temario al cual ha de se la Conferencia, no figure ningún punto relativo al proble nómico del magisterio, que se encuentra pendiente de solu parte del Supremo Gobierno, aspecto que por su importanci ser incluído en la Agenda, con el fin de que los maestro Paz, reunidos en Conferencia Distrital, puedan analizar y este problema de vital interés para todos los docentes de más aún si se considera que la Federación Nacional al co el presente año, ha replanteado al gobierno el Pliego Econó su integridad, tal como fue aprobado en el VI Congreso de

Con este motivo, renovamos a ustedes, las seguridades tra consideración más distinguida.

POR LA FEDERACION NACIONAL DE MAESTROS URBA BOLIVIA

prof. Julio Loayza I. Porf. René Dávila M.
SECRETARIOS EJECUTIVOS NACIONALES

Prof. Jorge Rivera y Rivera Alex Quiroz M.

Universitarios de Cochabamba reafirman su posición en torno a problema del gas

Cochabamba, 21 (PRESENCIA). El Secretario Ejecutivo de la Federación Universitaria Local, Eliodoro Alvarado, dió lectura a un documento sobre el problema del gas, en el acto que se realizó en la Universidad. En la misma ceremonia Julio Rojas, dirigente de la FUL, entregó un ejemplar del libro "Petróleo y Gas", liberación o dependencia" a los representantes de la prensa nacional y local, diplomas a quienes cooperaron en la realización del Foro Público.

El texto del documento de la FUL, es el siguiente:

LA FEDERACION UNIVERSITARIA LOCAL (FUL) de Cochabamba, deliberadamente esperó una respuesta razonada y razonada a su denuncia de la "Propuesta Conjunta" de YPFB - GULF OIL para comercializar el gas natural. Lamentablemente todas las expresiones gubernamentales, casi sin excepción se han circunscrito al adjetivo que va desde calificar de "subversivos" a quienes nos oponemos a esta nueva entrega de un cuantiosa riqueza nacional hasta la de "vagos", "agentes del MNR", etc. en las que ha destacado el señor Presidente de la República. Todo ello, sin dar respuesta a las denuncias concretas documentadas y analizadas que los universitarios hicimos en nuestro pronunciamiento de 9 de los corrientes.

Para que no queden dudas en la opinión pública, rectificamos falacias, planteamos nuevos hechos y reiteramos denuncias, también - circunstanciadamente.

RESERVAS Y FALTA DE ARITMETICA

1.- En un comunicado de la Secretaría de la Presidencia de la República, sugestivamente publicado el 15 sólo en "Los Tiempos" de Cochabamba y hoy en todo el país, se afirma; "es una falacia sostener que la reserva en manos de la Gulf alcance a la suma de mil millones de dólares" ya que " la reserva de gas existente en territorio boliviano, cubicada hasta este momento, asciende a --- 2.180 billones de pies cúbicos que al precio de 18 centavos de dólar, representa un monto aproximado de 400 millones de dólares".

Lo anterior es una total y absoluta falsedad. Los universitarios hemos dicho que una riqueza que pasa del valor de los mil millones de dólares, por la "Propuesta Conjunta" se pone en manos de la Bolivian Gulf Oil y lo demostramos con documentos, análisis y cálculos. Hoy lo expondremos cuidadosamente y por orden:

a) La reserva de gas natural no es como dice el Secretario de la Presidencia de 2.180 billones de pies cúbibos, sino de dos billones 180 mil millones de pies cúbicos. Si la reserva fuera la señalada por el nombrado funcionario, el valor de la reserva de gas alcanzaría a la fantástica cifra de 1400 mil millones de dólares , a 18 ctvos. de dólar los mil pies cúbicos.

b) Al afirmar que tiene un valor de 400 millones de dólares el Secretario de la Presidencia simplemente ha multiplicado de un modo erróneo. Si como Educador comete tales errores, habrá que compadecer a sus educandos en la aplicación de la aritmética.

VALOR TOTAL

2.- Los universitarios afirmamos que la riqueza gasífera del país, exceptuando el campo de Monteagudo, sobrepasa el valor de mil millones de dólares. Hoy lo reiteramos y lo probamos:

a) Tomando como índice la equivalencia en Unidades Térmicas Británicas (BTU) de un petróleo crudo de 50o API y un gas húmedo de 0.8 de gravedad específica, que son las características de los productos de nuestro subsuelo, tenemos que cada barril de petróleo crudo equivale a 4,431 pies cúbibos de gas natural:

b) Para la reserva de 2 billones 180 mil millones de pies cúbicos, establecimos incluso una equivalencia más conservadora, pues por cada barril de petróleo crudo supusimos una equivalencia mayor en gas natural, del orden de los 4.500 pies cúbicos. En consecuencia, arroja: 484,444, 444 barriles de petróleo crudo:

c) Pese a ser esta equivalencia tan favorable a los deseos de quienes comprometen las riquezas nacionales, el resultado es que la reserva de 2 billones 180 mil millones de pies cúbicos de gas tiene un valor de 1,065 millones de dólares, considerando el precio del petróleo crudo sólo a 2.20 dólares, el barril, pese a que actualmente se vende a la Argentina a 3 dólares el barril.

Consiguientemente no hay la falacia que pretende atribuir a los universitarios de Cochabamba el funcionario palaciego. La falacia está en tergiversar nuestros conceptos y no saber usar o emplear intencionadamente mal la aritmética.

PRECIO DEL GAS

3.- En depresivo informe para YPFB, la Dirección General de Petróleo calculó las reservas de gas al precio de 20 centavos de dólar por mil pies cúbicos. Hoy, el funcionario palaciego pretende asignar 18 centavos de dólar por mil pies cúbicos.

Esta es otra falacia para sorprender a ingenuos e inducir a engaño a la opinión pública. Los universitarios preferimos tomar en cuenta la equivalencia en petróleo crudo porque presumíamos de antemano que se apelarfa a la indicada maniobra. La explicación correcta es la siguiente:

a) el gas natural tiene una cotización de 19 centavos de dólar por mil pies cúbicos en Texas, por su proximidad a los campos de producción ; subiendo a 85

(Pasa a la página 12)

HOY Cines

6 DE AGOSTO Tel. 23829

Matinée, Tanda y Noche MATAR UN RUISEÑOR, Actualidades francesas No. 5/68. Precios Matinée 4.10 y 4.60 Tanda y Noche 4.80 y 5.30.

ABAROA Tel. 10252

Matinée Tanda y Noche ¿QUIEN ROBO LA CORONA? y LOS TRES IMPLACABLES. Precios Matinée 1.60 y 2.60 Tanda y Noche 1.60 y 2.70.

SCALA Tel. 23535

Matinée, Tanda y Noche YA TIENE COMISARIO EL PUEBLO. Noticioso Español NO-DO. Precios Matinée 4.10 y 4.60 Tanda y Noche 4.80 y 5.30.

LA PAZ Tel. 23842

Matinée, Tanda y Noche EL CIRCO DEL TERROR. Noticioso EL MUNDO AL INSTANTE. Precios Matinée 3.10 Tanda y Noche 3.80.

MIRAFLORES

Matinée y Noche MI PRIMERA NOVIA y ARIZONA COLT Tanda ARIZONA COLT. Precios Matinée 2.60 Tanda y Noche 3.20.

UNIVERSO Tel. 12660

Matinée, Tanda y Noche KALI-YUG, LA DIOSA DE LA VENGANZA. Precios Matinée Platea 4.60 Mezzanine 5.10 Tanda y Noche Platea 5,30 Mezzanine 5.80.

TESLA Tel. 23803

Matinée, Tanda y Noche AL BORDE DEL ABISMO. Precios Matinée 3.00 y 3.50 Tanda y Noche 3.50 y 4.00.

PRINCESA Tel. 29821

Matinée, Tanda y Noche LA JAURIA HUMANA, Precios Matinee 3.50-3.00-2.50-2.00 Tanda y Noche 4.00-3.50-3.00-2.50.

MIGNON Tel. 25144

Matinée, Tanda y Noche EL CAUDILLO DE LOS DESALMADOS y CAMINO SANGRIENTO. Precios Matinée, Tanda y Noche 2.00 y 1.50.

AVENIDA Tel. 25409

Matinée UN ESPIA POR ERROR y EL MUNDO DE ABBOT Y COSTELLO Tanda UN ESPIA POR ERROR, Noche UN ESPIA POR ERROR y EL LIENZO VACIO. Precios Matinée 2.10 1.60 Tanda 1.70- 1.20 Noche 2.20 - 1.70.

BOLIVAR Tel. 25051

Matinée, Tanda y Noche EL OCASO DE LOS CHEYENES. Precios Matinée 2.60- 2.10 T. y N. 3.20- 2.20.

MEXICO Tel. 26867

Matinée, Tanda y Nocche 1.000 DOLARES PARA UN VALIENTE y PILI Y MILI -WHISKY Y VODKA. Precios M.T.N. 3.- y 2.

PARIS Tel. 29704

Matinée, Tanda y Noche AHI VIENEN LOS RUSOS. Precios Matinée 3.10 Tanda y Noche 3.20.

ROXY Tel. 25442

Matinée EL CALIZ DE PLATA y LOS HIJOS DEL TRUENO Tanda y Noche EL CALIZ DE PLATA y CASANOVA 70. Precios Matnée 2.60 T. y N. 2.70.

LUX

Matinée, Tanda y Noche LA PANDILLA PURPURA y EL ORIGEN DE LA NATALIDAD. Matinée 2.10 y 1.60 Tanda y Noche 2.60 y 1.60.
Matinée 2.10 y 1,60 Tanda y Noche 2.60 y 1.60.

VARIEDADES Tel. 24071

Matinée LA CARGA DEL 7o DE CABALLERIA - MACISTE HIJO DE GOLIATH Tanda y Noche ACTO DE AMOR - LA CARGA DEL 7o DE CABALLERIA. Precios Luneta 2.50, galería 1.50.

EBRO

Matinée, Tanda y Noche FIEBRE DE PRIMAVERA- PUEBLO MALDITO. Precios Matinée 2.60 y 1.60 Tanda y Noche 3.20- 1.60.

TRIANON Tel. 21320

Desde hs. 14 la función empieza cuando Ud. llega: EL ESPADACHIN y LA BELLA LOLA con Sara Montiel.

COLON Tel. 23477

Matinée y Tanda EL GRINGO y A CASA DEL RINOCERONTE Noche JUGUETE DE UNA MUJER y LA PUPA M. 2.00 y 1.50 T. y N. 2.50 y 1.50.

ILLIMANI Tel. 12755

Matinée LOS PUENTES DEL INFIERNO -SECRETO DE LOS ARRECIFES Tanda y Noche HOTEL ALOJAMIENTO - SECRETO DE LOS ARRECIFES. Precios Matinée 1.10 Tanda y Noche 1.60.

HOY HOY A B C

Debut...en Restaurante

"LOS MORUNOS" Famosos artistas de...

Teatro, Radio y T.V. del Perú

"CANTORES DEL VALLE"

Consagrado Conjunto Tarijeño

Hs. 20,30 Av. 16 de Julio 1560

BERECBAT DICE:

¿LO PICA LO PIEL?

No se deje avergonzar por una piel afectada del picor de la Eczema, Barros, Empeines, Manchas Rojas y Escamosas, Espinillas o Psoriasis, y Picazón de los Pies. Pida NIXODERM en su farmacia hoy. NIXODERM trabaja mientras Vd. duerme. NIXODERM detiene la picazón y en poco tiempo su piel se ve sana, limpia, suave y tersa. NIXODERM debe darle satisfacción completa. C.S. 16508

SABADO DE CARNAVAL

Excursión a Oruro en el día, en automóviles último modelo. Ref. Colón Indaburu No. 693, Telf. 11055.

CALIFICACION DE PELICULAS DEL CENTRO DE ORIENTACION CINEMATOGRAFICA

Adorable idiota	Mayores
Ahí vienen los rusos	Todos
Al borde del abismo	Adolescentes
Arizona Colt	Mayores
El circo del terror	Mayores
Un espía por error	Todos con reparos
Fiebre de primavera	Mayores
Kali-Yug, la diosa de la venganza	Adolescentes
Matar un ruiseñor	Mayores
Mi primera novia	Todos con reparos
Ocaso de los cheyenes	Todos con reparos
El padrecito	Todos
¿Quiere casarse conmigo?	Todos
Las vírgenes	Mayores con reparos
Whisky y Vodka	Todos con reparos
Ya tiene comisario el pueblo	Todos

HOY La película de las grandes locuras y carcajadas!...

UN DESEMBARCO CHISPEANTE!... CINE PARIS ACCION! AMOR!

Selección de "Consorcio Cinemat. de Bolivia"

FESTEJE EL CARNAVAL CON JOHNNIE WALKER

GRACE

INSTITUTO BOLIVIANO DE ESTUDIO Y ACCION SOCIAL

"I. B. E. A. S."

Se necesita los servicios de:
1.- Un Economista
2.- Técnico Estadístico
Los interesados deben presentar solicitud escrita, indicando pretensiones de sueldo y acompañando certificados académicos y de trabajo.
El plazo vence el próximo 28 de febrero a Hrs. 12.00
AVENIDA ARCE 2147
Teléfono 2-5667-29430

Y. P. F. B.

Y.P.F.B. precisa los servicios de dos topógrafos para el Campamento de Camiri, preferentemente solteros. Presentar antecedentes y requerir mayor información en la Gerencia de Relaciones Industriales, 2º piso, Edificio Y.P.F.B.

La Paz, 21 de febrero de 1968

GERENCIA DE RELACIONES INDUSTRIALES

MAÑANA GRAN CINE MEXICO El estreno de aventuras del año

Universitarios de...

(Viene de la página 11)

centavos en Nueva Inglaterra (N. E. de Estados Unidos), merced a los costos de transporte:

b) Asignar el precio de 18 o 20 centavos a mil pies cúbicos del gas a venderse en la Argentina, teniendo en cuenta una distancia casi igual a la del ejemplo citado anteriormente, es no solamente simpleza y falta de conocimiento, sino decisión de jugar con la suerte de nuestro pueblo y sus riquezas y servir intereses ajenos a él.

c) Para calcular el valor real, los universitarios desechamos incluso el precio de 37.25 centavos por mil pies cúbicos propuesto en artículo de prensa por el Ing. Eduardo Gabriel Arana, para preferir la comparación con el petróleo crudo, aun cuando fuera a menor precio. Por eso como ya demostramos antes, el valor de las reservas actuales de gas excede a los MIL MILLONES DE DOLARES.

El uso cabal de la aritmética basta pues para probar nuestra firme denuncia.

RESPONSABILIDAD CONJUNTA

4.- El Ministerio de Minas y Petróleo intentó levantar la responsabilidad del ex Ministro Ricardo Anaya, mencionando en telegrama que el "viaje delegado oficial Presrepública objeto conocer estado esas gestiones realízase mes de julio 1967, cuando Dr. Anaya era Presenado y no Ministro Minas y Petróleo" (telegrama a la FUL y la Prensa).

Los Universitarios de Cochabamba, denunciamos que las gestiones de los hermanos Pérez, en Argentina, fueron reforzadas por un personero oficial en el segundo semestre de 1.967. El intento de "rectificación" confirma nuestra denuncia y la agrava aún más pues echa la responsabilidad sobre la Presidencia de la República y no sólo sobre el Ministerio del ramo. Por otro lado la exactitud en la fecha no levanta la denuncia, ya que estando el referido jefe del PIR en el Ministerio prosiguió la tramoya que culminó en la "Propuesta Conjunta" precisamente en el segundo semestre de 1.967. Hay pues, una responsabilidad conjunta, que involucra al Dr Anaya.

INUSITADA CELERIDAD

5.- La "Propuesta Conjunta" de YPFB-GULF fue presentada en 19 de enero de este año y publicada en "Presencia" recién en 28 de ese mes. El pueblo boliviano se entera hoy que "fue aprobada por el Consejo de Petróleo y Petroquímica el 19 de enero y la aprobación fue ratificada por el Gabinete en su última reunión" (Declaración del Subsecretario de Petróleo, Gustavo Heinrich, a "El Diario" de 15 de febrero último).

Resalta la inusitada y poco habitual celeridad en la aprobación de la "Propuesta Conjunta" el mismo día de su presentación, cuando el documento -de tanta trascendencia- era desconocido por el Parlamento, la Prensa y toda la opinión pública. Ello ocurrió pese a tratarse de un asunto de tanto interés para los bolivianos y de no poco valor: mil millones de dólares.

INTERROGANTES
SIN RESPUESTA

6.- Nuestras interrogantes quedaron sin respuesta y se mantienen incólumes. Las reiteramos a la espera de respuestas razonables, pero no insultos, siendo aquellas:

a) Que Gulf Oil, sin derecho al gas natural boliviano, tramitó su venta desde 1.964 por intermedio de los hermanos Pérez ante "Gas del Estado" de Argentina.

b) Que la "Propuesta Conjunta") YPFB-Gulf de comercialización del gas, importa establecer el control de la empresa extranjera sobre YPFB, para la enajenación de una riqueza que es plenamente de los bolivianos;

c) Que la Gulf logra eso comprando la totalidad de las acciones de la compañía "Bolivia Sur" (Bolsur), concesionaria autónoma para el gasoducto el cual aparentemente pertenece a YPFB, entidad que comunicó su decisión de construirlo el 11 de septiembre pasado a un costo de 40 millones de dólares. El origen de "Bolsur" no han aclarado ni YPFB, ni el Gobierno.

d) Que Gulf Oil (adquirida "Bolsur" por la disposición 10 de la "Propuesta Conjunta") impondrá la presencia de Williams Bros. u otra que veladamente la represente como constructora y financiadora del gasoducto, pero ya a un costo de 57 millones de dólares;

e) Que sólo entonces, es decir cuando Bolivia acepte a William Bros. o su encubierta representante con un costo mayor en 17 millones de dólares, cederá "sin costo alguno" al Estado Boliviano la mitad de las acciones de "Yacibol Bogoc Transportadores,(YABOG), en que se habrá convertido "Bolsur". O sea que recobrará de antemano lo que deba ceder después "sin costo alguno" para Bolivia;

f) Que Gulf Oil impondrá necesariamente a Williams Bors, como constructora y financiadora porque esta empresa no es otra cosa que "la sección de construcción de obras de "Gulf Oil" lo cual se prueba por el hecho de que su filial boliviano BOGOC, tiene los siguientes accionistas: "Gulf Oil de Estados Unidos 80 por ciento, Flacon Seabord Drilling 7 por ciento, Barry & Reiner 7 por ciento y William Bros 6 por ciento "(Petroleum Press Service", Vol. XXVIII, No. 4 pág. 136, abril de 1961, Londres).

g) Que si Bolivia no acepta a tal constructora y financiadora o su encubierta representante, la "Propuesta Conjunta" prevé en su punto 10 la rescisión del acuerdo con pérdida del derecho prioritario de construcción y transporte de "Bolsur" ya para entonces en manos de la Gulf Oil.

Todo lo expuesto, que no es "subversivo", que nada tiene que ver con las camarillas "paz-lechinistas" ni con los "vagos" ni con "los del MNR" a los que tantas referencias ha hecho en los últimos días el señor Presidente Barrientos, aguarda aún la respuesta razonada, lógica y probatoria que, por lo menos hasta el momento, ni siquiera se vislumbra.

COSTO Y UTILIDADES

7. Denunciamos también los universitarios de Cochabamba -igualmente sin respuesta del Gobierno- que el gasoducto será explotado sin utilidad para los accionistas (50 por ciento de Bolivia) de YABOG, como estipula el inc. j) del punto 9 de la "Propuesta Conjunta".

Este acuerdo es contrario incluso al Reglamento del Código norteamericano del Petróleo impuesto al país, el cual después de referirse a que las tarifas de transporte deben cubrir costos de operación, amortización del activo fijo, intereses del capital invertido e impuestos, prevé el inc. e) de su artículo 111: "una utilidad equitativa acorde a la obtenida corrientemente por empresas petroleras en operaciones de la misma naturaleza".

COMERCIALIZACON PARA EL PAIS

8.- La FUL y los universitarios de Cochabamba, nunca dijimos que YABOG comercializaría el gas; pero sí afirmamos, y hoy lo reiteramos, que esta comercialización pretende realizársela no en favor de nuestro pueblo, sino al servicio de la GULF OIL Company (BOGOC) por la estructura de los mecanismos que han sido conformados en la "Propuesta Conjunta", analizada y criticada por nosotros.

Las expresiones de los responsables de esta operación distorsionan los hechos, pretendiendo hacer consentir a la opinión pública que la FUL y los universitarios "se oponen a la comercialización del gas para impedir el desarrollo, ya que si hay desarrollo tendrán que trabajar " (Declaración del Presidente Barrientos)

Tal aserción peca de ingenua y es en el fondo irrespetuosa con nuestro pueblo porque implícitamente supone que se halla integrado por millones de ingenuos.

Los universitarios no nos oponemos a la comercialización del gas boliviano; a lo que nos oponemos y a lo que se oponen todos los bolivianos es a que esa comercialización se efectúe en favor de una empresa extranjera como la GULF OIL, lo cual será la beneficiaria de una riqueza que no le pertenece y obtenida a través de la leonina "Propuesta Conjunta", complicando en la maniobra a YPFB como "entre testigo".

NO SOMOS POLITIQUEROS

9. La FUL y los universitarios de Cochabamba remarcamos que nada tenemos que ver con partido alguno ni con gobiernos del pasado. No somos politiqueros por principio y la historia lo demuestra así. Por el contrario, responsabilizamos de la entrega de riquezas nacionales no sólo al gobierno actual, sino "a los que le precedieron", como textualmente se menciona en nuestro documento de 9 de febrero, y que ha sido cubierto de insultos, pero lamentablemente no respondido de modo lógico y razonable.

Reprochamos también a todos los partidos políticos del país, que pudiendo expresarse públicamente guardan un ominoso silencio sobre un problema de tanta trascendencia; hecho probatorio de que tales "partidos políticos" no representan a nuestro pueblo en la vida pública, sino a grupos pequeños complicados en mayor o menor medida con la política de entrega total a intereses extraños al país, y acaso asociados con esos intereses enemigos de Bolivia.

Abrimos cargos igualmente contra otras instituciones que, no obstante de jugar el papel de árbitros de la vida pública, guardan asimismo un silencio nexplicable en una situación como la que señalamos, si se tiene en cuenta que muestran mucho vigor y no poca energía cuando se trata de asuntos de poca monta o ninguna importancia.

SOMOS CONSECUENTES CON NUESTRO PUEBLO

10.- Finalmente, la FUL y los universitarios de Cochabamba, somos conscientes de que efectivamente "nuestro pueblo es el que mantiene nuestras Altas Casas de Estudio" y por eso respondemos a sus requerimientos, lo defendemos en toda ocasión, tratamos de preservar sus riquezas y, en conclusión, le damos nuestro aporte social desde nuestra vida de estudiantes hasta nuestro concurso como profesionales.

Este cargo que se ha pretendido y se pretende esgrimir contra los universitarios, es un tergiversación de hechos y realidades. Lo que sí debemos anotar, es que otros sectores del país, cuyos estudios, cuya manutención y cuyos viajes al extranjero, son integralmente costeados por nuestro pueblo -caso en el que no estamos los universitarios del país-, no responden a los anhelos de esos millones de integrantes de nuestra comunidad, Por el contrario, lo aplastan, se sirven de él y ayudan a explotarlo hasta el hambre y la necesidad permanentes, sin aportar por su parte ningún valor real al Producto Nacional Bruto, ni siquiera en forma de servicios públicos.

Los universitarios estamos lejos de la politiquería; aunque si debemos reconocer que el problema de la comercializacion del gas es un asunto de alta política, que exige el pronunciamiento de todas las instituciones representativas del pueblo y la juventud boliviana.

Cochabamba, 20 de febrero de 1968

Eliodoro Alvarado, Secretario Ejecutivo de la FUL., Julio Rojas R., Secretario General de la FUL.

AVISOS NOTABLES

Arreglo radios
A domicilio, teléfono - 20332.

Lubricantes
Ofrecemos aceites y grasas "VEEDOL", precios de Y.P.F.B. Importado-ra "POTOSI" Chuquisaca 412, teléfono 27882.

Discos
Clásicos $b. 15, y 29 Deutsche, Grammophon y Phillps. "Columbians". Potosí 1280 casi esquina Colón.

Catafalco
Vendo de ocasión, Sr. Villegas: Avenida Perú 257.

Tintorería Stella Ilustra
Tiñe ropas todo color en 24 horas. Ingavi 723.

Reparo radios
A domicilio. Teléfono 23458.

Alquilo almacén
Calle Ingavi 665. Teléfono 11131, edificio nuevo.

Vendo armazones
Nuevos. Indaburo 1037 12-16.

Compro
Obras clásicas, antiguas. Indaburo 1037, 12-16.

Compro
Pequeña colección estampillas, bolivianas,- antiguas. Indaburo 1037, 12-16.

Presto Dólares
Primera hipoteca. Teléfono 23118.

Propiedad en Santa Cruz
Véndese quinta con 23 Has., 2 casas y frutales, Km. 7 carretara a Cochabamba. Informes: Teléfono 22742, en Santa Cruz Teléfono 2452.

Para Kindergarten
Vendo 12 mesitas, 28 sillas. Aspiazu 356, teléfono 22546.

Trámites militares
Gestiona benemérito Daniel Roberto Arduz, procurador causas, ex-secretario tribunal militar, 30 años práctica. Sagárnaga 161, casilla - 3807.

Remington
15 pulgadas, nueva, vende ocasión. Comercio 994, oficina 6.

En Cochabamba
Por viaje, casa en ven[ta], dos departamen[tos] un piso, zona reside[n]cial, entrega inmedia[ta] Referencias en Coch[a]bamba: H.M. Casilla [...] teléfono 5050.

Muebles Flore[s]
Ofrece variados y [...] sos juegos de liv[ing] diferentes colores y [mo]delos, con resortes [es]puma de goma, ta[...] de primera, dormi[torios] y comedores enc[...] dos, facilidades de [pago] hasta un año. Av. [...] Agosto No. 2327, [...] Illimani No. 1786.

Peluquería
El propietario [...] peluquería "Quev[edo"] comunica a su dist[ingui]da clientela y al p[úblico] en general, que la [pelu]quería se trasladó [a ca]lle Yanacocha 628, frente Colegio "[...]cho", donde ate[nderá] con esmero e h[...] en cortes cabello [...] caballeros, dama[s y ni]ños, por los ex[...] maestros E. A[...] Quevedo y Enriqu[e ...]pias.

EDICION[ES] PAULIN[AS]
AL SERV[ICIO] DE [LA] CULT[URA]
COLON 627
LA PAZ

VARIG · EUROPA · VARIG · EUROPA · VARIG · EUROPA · VARIG · EUROPA · VARIG · EUROPA

VARIG

LINEAS AEREAS BRASILEÑAS

PRESENTA: * * * * * * * * * * * * * * * * * *

EUROPA '68

Lo mejor de EUROPA se lo ofrecemos en maravillosas excursiones todo financiado.

•TENEMOS PARA UD. 10 EXCURSIONES DISTINTAS!! Una de ellas estamos seguros será de su conveniencia, ya sea por fecha de salida, duración del viaje o su costo.

•En nuestros precios incluimos: •Pasaje aéreo en clase económica Jet La Paz-Europa-La Paz transporte en auto pullman de lujo en el recorrido por EUROPA, HOTELES ◦ COMIDAS ◦ guias de habla española en europa.

SI NINGUNA DE NUESTRAS "10" EXCURSIONES SON DE SU AGRADO TENEMOS MAS PARA USTED, PARA QUE NO DEJE DE CONOCER EUROPA.

Y LO PRINCIPAL HASTA 24 MESES DE PLAZO

Consúlte a su agente de viajes o VARIG Av. Camacho 1233-Tel. 21540

TOUSSAINT & Ca.

VARIG · EUROPA · VARIG · EUROPA · VARIG · EUROPA · VARIG · EUROPA · VARIG · EUROPA

EXTREMISTAS PLANEABAN...

(Viene de la página 1)

bién fueron encontradas varias cartas y carnets de la Juventud del P.C. Material de propaganda la mayor parte refiriéndose a las divergencias entre el sector pekinés y el sector moscovita, fue también mostrado junto a dos máquinas de escribir, una de las cuales era una moderna máquina eléctrica IBM.

Por otra parte, en el domicilio de Taborga fueron encontrados los siguientes materiales: dos cajones de dinamita, una pistola lanza gases, una pistola ametralladora, ocho granadas caseras, dos fusiles "Mausser" 2 rollos de guía, ocho cajas de fulminantes doscientos cartuchos para fusil una pistola japonesa, dos revolveres y varios otros objetos.

LA UNIVERSIDAD

Arguedas Mendieta también denunció que en la Universidad existen agitadores extremistas encubiertos que están haciendo correr rumores de que el gobierno intenta intervenir la Universidad. Dijo que nada es más falso que esto, ya que el gobierno, a través de varias medidas, está más bien fortaleciendo la autonomía. Añadió que esos elementos están ahora encaramados en algunas cátedras de San Andrés motivo por el cual no se han podido tomar medidas.

SE FIJO PROCEDIMIENTO...

(Viene de la página 1)

ceda al levantamiento de las diligencias de Policía Judicial.

Artículo 3o.- Las reparticiones policiales elevarán el informe en conclusiones y las diligencias de Policía Judicial a los señores Prefectos de Departamentos, para que estas autoridades, tomando en cuenta la naturaleza y gravedad del hecho,

a) Remitan al autor o autores a disposición del Ministerio Público para su respectivo enjuiciamiento.

b) Con dictamen afirmativo del señor Fiscal del Distrito de la correspondiente jurisdicción, fijen residencia en cualquier capital de provincia del territorio nacional al autor o autores de los hechos delictuosos.

Artículo 4o.- Las personas contra las cuales se hubiese aplicado la sanción de residencia podrán interponer el recurso de apelación ante el Ministro de Gobierno, el mismo que será concedido en el efecto devolutivo.

Artículo 5o. El Director de la Policía Nacional se encargará de ejecutar las disposiciones y resoluciones prefecturales dictadas en cumplimiento del presente Decreto Reglamentario.

El Señor Ministro de Estado en el Despacho de Gobierno Justicia é Inmigración queda encargado de la ejecución y cumplimiento del presente Decreto.

Es dado en el Palacio de Gobierno de la ciudad de La Paz, a los veintiún días del mes de febrero de mil novecientos sesenta y ocho años.

ARGENTINA Y BRASIL GANARON EN EL TORNEO SUDAMERICANO ACUATICO DE RIO DE JANEIRO

O DE JANEIRO, 21 (AP).- Los adores sudamericanos estable- dos récords continentales el noveno campeonato sud- icano de natación que termi- anoche.

Dalvio Fiolo, del Brasil, el récord mundial de los etros pecho, el lunes. Aun- o lo hizo durante la compe- la marca de Fiolo fue con- el acontecimiento de na- más importante durante la del campeonato.

lo estableció la nueva mar- rante una serie especial, s de fallar en su tentativa ablecerlo durante la com- a regular del campeonato. tiempo fue de 1.06.4, tres dé- de segundo menos que la anterior del soviético Vla- Kucinks.

lo también estableció un ré- sudamericano para los 200 s pecho, con 2.29.7.

s los expertos de natación en el torneo sudamericano mejora en varios países Perú, el Uruguay y Colom-

n los otros campeonatos, so- ía al Brasil y la Argen- dijo uno. "Ahora se pue- r a otros países que tam- bién muestran algún poderío".

El Brasil ganó el torneo y la competencia femenina, mientras la Argentina ganó la de hombres.

Los peruanos Consuelo Changanaquí y Juan Carlos Bello que lograron la mayor cantidad de puntos en las pruebas en que participaron, fueron considerados por los expertos como los mejores nadadores, en general, de la competencia.

Changanquí estableció una marca continental para los 400 metros de cuatro pruebas, individuales con 5.44.8. Lo hizo nuevamente en los 200 metros cuatro pruebas con 2.39.7, en el segundo día.

Sus otros dos récords sudamericanos fueron en los 200 metros estilo libre con 2.20.02 y en los 400 metros estilo libre con 4.59.7.

En los 400 metros estilo libre la Changanaquí fue la primera sudamericana en reducir a menos de 5 minutos el tiempo para la distancia.

Bello, aunque no estableció ningún récord, se portó bien en todas las pruebas en que intervino.

El argentino Carlos Van Der Maath estableció una nueva marca continental para los 200 metros espalda, con 2.17.4 en el primer día del torneo y otros dos récords fueron señalados por las uruguayas Ana María Norbia y Ruth Aprt.

La Norbis estableció una marca continental para los 100 metros pecho con 1.18.4, mientras la Aprt estableció un récord en los 200 metros mariposa con 2.39.3.

Dos brasileñas también superaron récords sudamericanos: Ellete Motta, con 1.03.9 en los 100 metros estilo libre, y Regina Celia Pinto con 1.10.2 en los 100 metros mariposa.

Los otros tres récords fueron establecidos durante competencias de postas, y todas por los brasileñas.

El equipo de estilo libre de 4x100, con Roberto Alvarez de Sa, Ilson Asturiano, José Linhares y Luis Diniz Aranha, tuvo un tiempo de 3.4.9.

El cuatro estilos de 4x100 metros, con César Augusto Filardi José Silvio Fiolo, Joao Reinaldo Lima e Ilson Asturiano, tuvo tiempo de 4.06.4.

El equipo femenino de 4x100 estilo libre, con Eliane Vaz Macia Sonia Marua de Jesús Regina Celia Pinto y Ellete Motta estableció un tiempo de 2.23.8.

RECORDMAN.- El brasileño José Silvio Fiolo, de 18 años de edad, redujo en tres décimas de segundo el récord mundial de los metros estilo pecho, en el torneo sudamericano de natación, en Rio de Janeiro. Su tiempo fue de 1 minuto, 6 segundos, 4 décimas. (RADIOFOTO AP)

CLUB DE TENNIS "LA PAZ"

El Directorio del Club de Tennis "La Paz", tiene el agrado de invitar a los señores socios y sus familias, al tradicional almuerzo de Carnaval que se llevará a cabo en los salones de la sede Social de La Florida, el día Martes 27 de los corrientes a horas 12.30.

Siendo el número de concurrentes limitado, se insinúa a los señores socios hacer la reservación de mesas con tiempo, en nuestras oficinas de la Calle Potosí, No. 1136- Edificio Kavlin 5o piso, o teléfono No 2-3200.

La Paz, 21 de febrero de 1968

EL DIRECTORIO

JUNTA DEPARTAMENTAL DE OBRAS PUBLICAS Y COMITE DE ENERGIA ELECTRICA DE POTOSI

Proyecto de Renovación y Ampliación de la Red de Distribución Eléctrica

Convocatoria a propuestas para la provisión de equipo y material

LA JUNTA DEPARTAMENTAL DE OBRAS PUBLICAS Y EL COMITE DE ENERGIA ELECTRICA DE POTOSI, CON AUTORIZACION DE LA HONORABLE JUNTA DEPARTAMENTAL DE ALMONEDAS, CONVOCAN A LA PRESENTACION DE OFERTAS PARA EL SUMINISTRO DE EQUIPO Y MATERIAL ELECTROMECANICO DESTINADOS A LA RENOVACION TOTAL Y AMPLIACION DE LA RED DE DISTRIBUCION DE ENERGIA ELECTRICA DE LA CIUDAD DE POTOSI. LAS ADQUISICIONES DE EQUIPO Y MATERIAL, MOTIVO DE ESTA CONVOCATORIA, ESTAN RESPALDADAS POR LA LEY SOBRE REGALIAS MINERAS DE 10 DE FEBRERO DE 1967.

LOS PLANOS, PLIEGOS DE CONDICIONES Y ESPECIFICACIONES TECNICAS REFERENTES A LA PRESENTE CONVOCATORIA SE ENTREGARAN A LAS FIRMAS INTERESADAS, DESDE EL 15 DEL PRESENTE MES, EN LA DIRECCION SIGUIENTE:

PRUDENCIO CLAROS Y ASOCIADOS - INGENIEROS-
AV. VICTOR SANJINES No. 2654
LA PAZ

LAS PROPUESTAS EN IDIOMA ESPAÑOL, SERAN PRESENTADAS EN OCHO COPIAS EN LAS OFICINAS DE LA NOTARIA DE HACIENDA, SITUADA EN EL EDIFICIO DE LA PREFECTURA DEL DEPARTAMENTO DE POTOSI, HASTA HORAS 15 (3 DE LA TARDE) DEL DIA 18 DE ABRIL DE 1968, FECHA EN LA QUE SE EFECTUARA LA APERTURA DE LAS PROPUESTAS RECIBIDAS. LAS PROPUESTAS ENTREGADAS CON POSTERIORIDAD A LA FECHA INDICADA SERAN RECHAZADAS.

LAS PROPUESTAS SERAN PRESENTADAS POR EL TOTAL O PARTE DEL EQUIPO O MATERIAL EN CONFORMIDAD A LAS ESPECIFICACIONES, CUMPLIENDO LAS FORMALIDADES DE LEY, EN SOBRE CERRADO Y LACRADO CON EL SIGUIENTE ROTULO.

JUNTA DEPARTAMENTAL DE OBRAS PUBLICAS,
COMITE DE ENERGIA ELECTRICA
PROPUESTA PARA SUMINISTRO DE EQUIPO Y MATERIAL
POTOSI - BOLIVIA

SE UTILIZARA PAPEL SELLADO DE $b. 1.- O SE ACOMPAÑARA COMO REINTEGRO POR CADA HOJA QUE COMPRENDA LA PROPUESTA, INCLUYENDO TIMBRES DE TRANSACCION CON UN VALOR IGUAL AL UNO POR DIEZ MIL (1‰) DEL VALOR DE LA PROPUESTA, Y SE ACOMPAÑARA UN CERTIFICADO DE DEPOSITO BANCARIO O UNA BOLETA DE GARANTIA BANCARIA, POR SERIEDAD DE PROPUESTA, A LA ORDEN DEL COMITE, EQUIVALENTE A $b. 50.- MAS EL CINCO POR MIL (5 o/‰) DEL MONTO DE LA PROPUESTA.

EL VALOR DE CADA JUEGO DE DOCUMENTOS ES DE $b. 500.—

POTOSI, 12 DE FEBRERO DE 1968.

PRESIDENTE DE LA J.OO.PP. Y C.E.E.

CONSEJO NACIONAL DE VIVIENDA

532 familias recibirán viviendas de interés social, construidas en la zona de Villa Dolores de El Alto de La Paz, dentro de la política social sustentada por el Supremo Gobierno. La entrega de estas casas se realizará el 23 de febrero, a horas 10,30, con asistencia del Excmo. Señor Presidente Constitucional de la República Gral. René Barrientos Ortuño. Las viviendas estan dotadas de los servicios públicos indispensables y corresponden al primer plan nacional de 3.390 casas, financiado con 4.000.000 de dólares del BID y recursos nacionales.

VIVIENDA TIPO

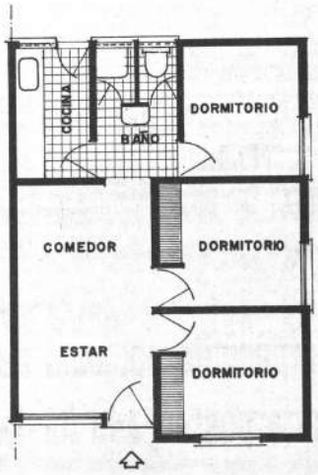

PLANTA

llantas B.F.Goodrich
LINALE & WEISS S. A.
CASILLA 216 LA PAZ

PRESENCIA Deportes
La Paz, Bolivia, Jueves 22 de Febrero de 1968.

MOTOCICLETAS SUZUKI
LINALE & WEISS S.
CASILLA 216 LA P

"U" de Lima-Wilsterman cotejarán esta noche

LOS PERUANOS BUSCARAN LA CLASIFICACION

FRENTE A WILSTERMAN.- Universitario de Deportes de Lima enfrentará esta noche a Wilsterman buscando su clasificación en la copa Libertadores de América. La foto corresponde al día de su consagración en Lima.

LIMA, 21 (AP).- Universitario de Deportes, campeón peruano de fútbol de 1966 y 1967 buscará mañana clasificarse para la segunda etapa eliminatoria de la copa "Libertadores de América" enfrentando al campeón boliviano Jorge Wilsterman.

En el primer partido realizado en Cochabamba, ambos equipos empataron 0-0. Universitario tiene ahora 4 puntos en tres partidos, mientras que Wilsterman ha sumado 3 en cuatro juegos.

Los peruanos tienen partidos pendientes con el Always Ready, al que ganaron 3-0 en La Paz y frente al subcampeón peruano Sporting Cristal, con el cual empató recientemente 1-1.

El Wilsterman luego del partido de mañana, tendrá que dar la revancha al Always Ready, al que derrotó en Cochabamba por 3-0.

El Wilsterman debutó el lunes en Lima perdiendo por 2-0 frente al Sporting Cristal, que con 7 puntos está virtualmente clasificado para participar en la segunda etapa eliminatoria.

Universitario presentaría mañana a: Correa, Gonzáles y La Fuente: Chumpitaz, Fernández y Fuentes; Calatayud o Pedraza, Challe, Flores o Rojas, Cruzado y Uribe.

Angel Zubieta, director técnico del Jorge Wilsterman, dijo que posiblemente su equipo salga con la misma alineación que frente al Sporting Cristal y posiblemente incluiría a Renán López. Wilsterman jugarfa con Alcócer; Encinas y Troncoso; Zavalaga, Villarroel y Maceda; Sánchez, Jiménez, Cabrera, Postigo o López y García.

Hay cuatro clasificados en la Copa Libertadores

Lima, 21 (AP).- Al entrar la primera etapa eliminatoria de la copa "Libertadores de América" en su fase final, el panorama para la clasificación de los 10 equipos que ingresarán a la segunda rueda parece haberse complicado en lo que respecta a cinco conjuntos.

Cuatro clubs tienen asegurada ya la clasificación y son: Estudiantes de La Plata, de Argentina; Palmeiras, de Brasil; Peñarol, de Uruguay y Sporting Cristal, del Perú, mientras que Universitario de Deportes e Independiente, campeones de Perú y Argentina, respectivamente, están en camino de pasar a la segunda etapa.

Estudiantes de La Plata se mantiene invicto en su grupo con ocho puntos en cuatro partidos, faltándole disputar dos contra Millonarios e Independiente, cuyos resultados, empero, aunque le fueran adversos no le impedirán clasificarse.

Lo mismo ocurre con el Palmeiras, campeón brasileño, que tiene ocho puntos en cuatro cotejos, restándole actuar frente al Portugués y el Náutico de Recife y Galicia de Venezuela, tienen 5 y 4 puntos y les queda disputar un solo partido.

Peñarol de Montevideo tiene 7 puntos en cuatro juegos, debe jugar con Libertad y Guaraní en Asunción. Es poco probable que sea vencido en los dos. De sus dos rivales, el campeón Guaraní es el más fuerte, no así el Libertad que en cuatro encuentros logró sólo un punto.

El Sporting Cristal, subcampeón peruano, que anoche ganó al Jorge Wilsterman, campeón boliviano, ha reunido 7 puntos, faltándole jugar con Always Ready y la revancha con Universitario.

Entre los casi posibles que pasarán a la segunda rueda se cuenta Universitario de Deportes, de Perú, son cuatro puntos en tres partidos. El jueves enfrentará al Jorge Wilsterman en Lima y luego al Always Ready, siendo el último frente al Sporting Cristal. Se espera que venza a los bolivianos y asegure su paso a la segunda rueda.

La situación se complica en otros grupos. Por ejemplo en el de Ecuador-Chile, el campeón ecuatoriano Nacional tiene mucha opción habiendo logrado 5 puntos en tres partidos y confía en lograr otros en los que le faltan con Universidad Católica y Universidad de Chile y con el Emelec, con el que empató 0-0.

FUE SUSPENDIDO FESTIVAL DE BOX

Debido al mal tiempo, fue suspendido anoche el festival de Box que preparó la Asociación local. La actuación se cumplirá el sábado si el tiempo lo permite.

Continúan las gestiones para construír estadio monumental

Dirigentes de Bolívar y The Strongest, junto al Prefecto del Departamento, visitaron ayer por la mañana los terrenos de Chinchaya para ver si tenían condiciones apropiadas para el estadio que se proyecta construír.

Sin embargo, los técnicos señalaron que no son aptos. En consecuencia, el problema fundamental que se presenta para hacer realidad esa proyección, es el de terreno adecuado.

Se visitaron varios sectores de la ciudad, pero en ninguno se pudo encontrar un terreno donde se pueda construír ese campo de deportes que con tan buenos ojos fue mirado por el pueblo y las autoridades.

Se estima que entrando en conversaciones con algunas otras organizaciones pueda llegar a solucionarse este problema, pero hasta ahora, nada se pudo concretar. Se espera que en el curso de los próximos, hasta el sábado, podría tenerse algo definido.

"U" pide 18 mil dólares por 2 matchs

Universitario de Deportes pidió 18 mil dólares por jugar dos partidos en nuestra ciudad con motivo de la inauguración del estadio del club Municipal. El enviado especial del conjunto "edil" hizo conocer ayer las pretensiones del conjunto peruano para que la directiva de esta institución considere la oferta.

Heriberto Centellas, contestó a su enviado para que haga una contratación al campeón peruano por doce mil dólares. De no aceptarse este temperamento el enviado cerrará trato con Alianza Lima, uno de los grandes equipos de la capital peruana.

De todos maneras existe la firme intención de concretar la venida de un equipo extranjero para que realce la inauguración del estadio Municipal señalada para fines del próximo mes.

El Cónsul de Bolivia en Buenos Aires envió cablegrama anunciado que el 28 del presente mes llegará la segunda adquisición de Municipal. Se trata del delantero Delfín Benitez quién llegará en compañía de su esposa.

DESDE LA TRIBUNA

Por: Tito de la Viña

La resolución de la Asociación de Fútbol para multar a Vasco da Gama con 1.800 dólares, sancionándolo por los bochornosos incidentes del domingo 18 en el estadio Siles, fue recibida muy bien por los aficionados al más popular de los deportes. Se ha sentado un buen precedente y se ha procedido con justicia, defendiendo además a los miles de espectadores que pagaron su dinero para asistir a una buena demostración de fútbol. Quienes piensan que esta sanción atentará contra la venida de equipos extranjeros, están equivocados. Si procediéramos siempre con el temor de que en represalia a las sanciones los equipos extranjeros no han de retornar a Bolivia estaríamos obrando en detrimento de la disciplina, dejando al propio público librado a su propia suerte porque estaría permanentemente expuesto a que esos incidentes se repitiesen frecuentemente. Lo que se trata de evitar en el futuro es que lo que ha hecho Vasco no se repita. Para ello es preciso que los contratos que suscriban los promotores de las temporadas internacionales estén ajustados a una serie de cláusulas, que realmente garanticen espectáculos normales. En el Perú, hace dos años, la Federación Peruana de Fútbol multó a Santos con algo más de 2.000 dólares y además prohibió que en lo sucesivo pueda actuar en ese país el arquero Gilmar que protagonizó una serie de graves incidentes. Sin embargo, pese a ese hecho, los equipos extranjeros continúan visitando asiduamente la capital peruana.

TAMBURRINO.- Uno de los jugadores incorporados por Strongest. Exhibió algunas virtudes que tendrá que refirmarlas en próximos encuentros.

MICRODEPORTI

RIO DE JANEIRO, 21 ... Montevideo será la sede ... gésimo campeonato sud... de natación, según lo ... décimonoveno congreso ... ricano de natación ... hoy sus labores aquí.

El peruano Sebastián ... Abril fue elegido nuevo ... de la Confederación Sud... de Natación.

Asunción fue designada ... segundo campeonato sud... infanto-juvenil en marzo ...

El campeonato de Mé... sido programado para ... antes del carnaval de 19...

NAIROBI, FEB. 21 (... bido a la decisión De... Olímpico Internacional ... a Africa del Sur, el ... de Kenia decidió boi... Juegos Olímpicos de Mé...

El plusmarquista mu... los 3.000 metros, Kimp... no declaró que a su ... quedaba otra posibilidad ... tenerse de participar en ... piadas puesto que Africa ... estará representada.

El campeón de Kenia ... su esperanza de poder p... en los juegos de 1972 ... (Alemania Occidental).

PARIS, FEB. 21 (AFP). ... xeador panameño Ismael ... ex campeón del mundo ... sos ligeros, peleará el ... de abril contra Ray Arc... ria) en el palacio de ... tes de París.

Laguna se entrenó ... mente porque se encontr... sado del largo viaje ... para llegar anoche a ... compañía de su nuevo ... Caine Young, un importa... bre de negocios de Nue... y de su entrenador Fr...

EXTRANJEROS JUGARAN AUN... LIGA ITALIAN...

Roma, 21 (AP).- La ... Italiana de Fútbol, en... mente contestando algun... tas de los equipos ita... firmó hoy que la pro... importar jugadores ex... será prolongada hasta ... junio de 1971.

Campeonato nacional de pelota de mano sería postergado hasta el 15 de mayo

El campeonato nacional de pelota de mano, a realizarse en la ciudad de Potosí, podría ser postergado por un mes y quince días, debido a la solicitud hecha por la Asociación auspiciadora, de que previamente al torneo se efectúe otro eliminatorio zonal.

La Asociación de Potosí anunció que como auspiciadora le corresponde el derecho de pedir que previamente al torneo se realice un campeonato zonal eliminatorio. La Federación aceptó este temperamento, por lo cual se realizarían cuatro series. Primera.- Quillacollo, Punata y Santa Cruz. Segunda: Sucre y Tarija. Tercera: Oruro y Colquiri y Cuarta: Llallagua y Huanuni. Potosí como auspiciadora, La Paz como campeona y Cochabamba como subcampeona del torneo del año anterior, entrarían directamente a las finales que podría verificarse a partir del 15 de mayo. El certamen estaba anunciado para iniciarse el lo. de abril y finalizar el 10 del mismo mes. Sin embargo, la solicitud de Potosí, determina que se necesite de más tiempo para realizar el torneo eliminatorio, del cual, sólo los campeones zonales asistirán al nacional de la Villa Imperial.

La Federación se reunirá el sábado, en La Paz, para determinar las fechas de iniciación de las eliminatorias zonales.

Colón 520

SEGUNDA SECCION

PRESENCIA

8 PAGINAS

La Paz, Bolivia, Jueves 22 de Febrero de 1968.

HUE, Vietnam del Sur, Feb. 21 (AP).- Un soldado de la infantería de la Marina de los Estados Unidos, corre sobre el patio cubierto de escombros en la vieja ciudadela de Hue para plantar la bandera norteamericana sobre uno de los muros de la fortaleza. La lucha continúa en la cuarta semana. (RADIOFOTO).

Los Marines en Khe Sanh juegan cada día con la muerte al izar su enseña patria

Khe Sanh, Vietna,, 21 (AP).- Todos los días en la colina 881 sur, infantes de marina norteamericanos llevan a cabo la más peligrosa ceremonia de izamiento de la bandera que pueda producirse en el mundo.

Los artilleros norvietnameses observan la ceremonia a través de las mirillas telescópicas de sus armas, y pueden escuchar el toque de corneta.

La idea de izar con toda ceremonia la bandera de las barras y las estrellas en un mástil improvisado fue el capitán William Dabney, Jefe de la Compañía India del 26to. Regimiento del Tercer Batallón de la Infantería de Marina, que defiende la colina.

Dabney pidió la bandera y la corneta después de que las fuerzas comunistas establecieron el cerco a los 5.000 infantes de marina en la base de Khe Sanh y en las posiciones de las colinas de los alrededores.

La Colina 881 sur, capturada por los norteamericanos la primavera pasada después de sangrienta batalla, es la que está bajo mayor presión.

El comandante Matthew Caulfield oficial encargado de operaciones del batallón, explicó que "Dabney y sus hombres han estado en esa colina durante 60 días, y él sabe que la bandera aumenta sus fuerzas de resistencia. Cuando dos infantes de marina izan allí esa bandera, absolutamente nadie podría bajarla mientras dependa de ellos".

Cada mañana los infantes de marina participan en la ceremonia en atención desde sus trincheras y saludan en la forma tradicional a su enseña. Pero antes de la última nota del toque de atención se tiran para protegerse de la andanadas de los morteros enemigos.

Técnicamente no se supone que la bandera norteamericana sea izada sola sobre territorio de Vietnam del Sur. Pero los infantes de marina aquí, todos los que integran la guarnición de Khe Sanh y en realidad todos los que combaten en las cercanías de la llamada zona desmilitarizada, han dado al hecho un significado emocional que es muy difícil discutirles.

Los infantes de marina norteamericanos alegan que ellos solos pagaron un alto precio de sangre por las colinas en torno a Khe Sanh, y que sólo su bandera puede izarse allí.

Un infante de marina norteamericano (izquierda) prepara un M-29 para colocar sus granadas en las posiciones comunistas de la márgen septentrional del Río Perfume que atraviesa Hue. Los infantes estaban en la margen sur y fueron atacados con ametralladoras y morteros por los norvietnamitas cerca de la Universidad ayer. (AP RADIOFOTO).

Se investiga atentado contra la embajada de Rusia en Washington

WASHINGTON, 21 (AP).- Una explosión antes del alba aparentemente ocasionada por un artefacto explosivo colocado en una ventana, dañó la embajada soviética aquí hoy.

La policía y los funcionarios soviéticos dijeron que nadie resultó herido por la explosión a las 4:52 de la mañana que rompió vidrios en la embajada y en los edificios cercanos, provocando algunos escombros en los alrededores.

La policía no pudo decir inmediatamente qué clase de explosivo se usó. Aparentemente fue detonado en el borde de concreto de una ventana del primer piso del edificio. El borde fue destrozado y una rejilla de hierro fue dañada.

Una fuente soviética dijo: "Creemos que la bomba fue arrojada", más bien que colocada en el borde. La investigación fue obstaculizada, según los informantes soviéticos, porque aparentemente ningún pedazo de la bomba sobrevivió al estallido. Los informantes también dijeron que no se dejó ningún mensaje.

El Presidente Johnson describió el atentado como "carente de sentido".

La Casa Blanca emitió una declaración diciendo que se lleva a cabo una vigorosa investigación "y el presidente ha pedido que se haga todo esfuerzo para detener a los responsables".

El Secretario de Prensa, George Christian, dijo que la investigación era conducida principalmente por la Oficina Federal de Investigaciones (FBI).

A pesar de las excusas que presentó el Departamento de Estado poco después del hecho, la agencia oficial noticiosa de la Unión Soviética TASS, dijo que "este acto de provocación pudo haber sido cometido sólo con la connivencia de las autoridades norteamericanas que no habían tomado las medidas apropiadas para proteger la embajada".

"A juzgar por todos, este delito es el resultado de la creciente histeria anti-comunista que es fomentada por ciertos círculos en los Estados Unidos", agregó la agencia en un despacho de Washington a Moscú.

A mediados de la mañana, la policía permitió a los periodistas inspeccionar la ventana donde ocurrió la explosión. Un periodista dijo que un pesado escritorio de madera que aparentemente estaba cerca de la ventana fue dañado, pero que los cristales en el estante de libros contra la pared pintada de blanco no se rompieron. La única otra pieza que los periodistas pudieron ver en la habitación fue un sillón de cuero. El piso estaba cubierto de escombros.

La Embajada, en el No. 1125 de la calle 16, está alojada en lo que fue una de las mansiones más elegantes de Washington. Fue edificada en 1910 para la señora de George M. Pullman, heredera de la fortuna de los coches dormitorios, pero nunca vivió en ella.

El gobierno imperial de Rusia la usó como embajada hasta la revolución de 1917 cuando quedó vacante hasta que el gobierno de Estados Unidos reconoció al gobierno soviético en 1933.

Satisface al gobierno francés el resultado de charlas con Alemania

París, 21 (AP)- El gobierno francés manifestó hoy su satisfacción con los resultados de las conversaciones franco-alemanas la semana pasada que produjeron el acuerdo de continuar las operaciones del Mercado Común sin alteración alguna a pesar del veto del presidente Charles de Gaulle al ingreso británico.

El ministro de información Georges Corse en informe a los periodistas después de la reunión semanal del gabinete, dijo que "las conversaciones franco -germanas resultaron satisfactorias por completo para ambas partes, tanto en lo referente a cuestiones bilaterales como a intercambio de criterios sobre otros problemas, especialmente los planteados por candidaturas al Mercado Común".

El acuerdo entre el canciller alemán visitante, Kurt Georg Kiesinger, y el Presidente de Gaulle, provocó nueva especulación sobre el eje París- Bonn. Lo esencial, según observadores informados, fue la aceptación implícita alemana del veto francés respecto a Gran Bretaña, y la aparente decisión de reafirmar una relación privilegiada con Francia. Esto finalizó el aislamiento francés en el Mercado Común.

Si Kiesinger obtuvo alguna concesión de De Gaulle fue la promesa de favorecer "arreglos" para aumentar el comercio entre los seis países miembros del Mercado Común y los países que solicitan ingreso a él: Gran Bretaña, Irlanda, Dinamarca y Noruega. En realidad fue De Gaulle el primero en plantear esta posibilidad el pasado noviembre.

Pero en su comunicado final el pasado viernes, De Gaulle y Kiesinger no fijaron plazo para admitir a los nuevos miembros al Mercado Común.

Entre los que consideraron las conversaciones como una victoria para la política De Gaullista se encuentra el respetuoso comentarista político de "Le Monde", Andre Fontaine. "El nuevo régimen alemán" escribió ayer, "está determinado a mantener las mejores relaciones posibles con París, y en todo caso a no comprometerlas por los bellos ojos de Inglaterra".

No produjo sorpresa el que se declarara hoy que la reunión De Gaulle- Kiesinger jueves y viernes de la semana pasada "fue de una naturaleza como para servir de desmentido a aquellos que piensan que el Mercado Común estaba en aprietos y que se había enfriado la cooperación franco- germana".

Trágico episodio de la resistencia italiana es evocado en una película

Roma, 21 (INTER PRESS SERVICE).- "Los siete hermanos Cervi", un trágico momento de la historia de la resistencia italiana, ha sido evocado en una cinta dirigida por un autor que no es muy conocido en América Latina pero que tiene si una larga trayectoria cinematográfica. Gianni Puccini. - Hombre comprendido, Puccini participó en la resistencia italiana y luego actuó como guionista de Visconti y Giuseppe de Sanctis ("Arroz Amargo" es guión suyo), luego como ayudante de dirección. Entre sus diversas producciones destaca una mirada melancólica sobre "el atico", las terrazas romanas, evocando también episodios de la difícil vida democrática de Italia en los últimos momentos del fascismo.

Esta vez, el episodio escogido por Puccini sucede en un pueblo a pocos kilómetros de Roma, donde fueron fusilados los siete hermanos campesinos Cervi. El trágico crimen se mantuvo en silencio, hasta que luego de la liberación y el retiro de las tropas alemanas se conoció en todas su dimensión heroica. El suceso ocupa un lugar preferente de la resistencia italiana, y fue narrado en un libro nítido por Luigi Einaudi. En los círculos cinematográficos, el tema era una meta que recién ahora ha acometido Puccini, ayudado por Cesare Zavattini y otros asesores. La cinta es una descripción desnuda de los hechos, en la que se recuerda la vida campesina de la pre-guerra, en blanco y negro, como si fuese una época de tranquilidad mítica aunque no estereotipada, y luego el fascismo, la guerra, la resistencia, la muerte de los siete héroes, en colores vivos, sangrientos, emotivos. La crítica ha recibido elogiosamente "Los siete hermanos Cervi", llevando a pensar en la consagración de Puccini, un director hasta ahora discreto, siempre motivado por el recuerdo, la historia positiva y didáctica. Se destaca en los juicios favorables que precisamente "Los siete hermanos Cervi" ha exitado tales extremos siendo una cinta que juega con la pericia técnica, y se introduce, sin buscar ejemplos ni "horror positivo", en el análisis de como unas vidas simples sintieron los efectos de la guerra y el fascismo, y como el espíritu de la resistencia hay que referirlo a una paulatina toma de conciencia, Aldo Cervi, el hermano mayor, que tenía pasión por las imágenes geográficicas pero que aparte de ello carecía de cultura, es puesto preso y en la cárcel cobra dimensión del mundo, va precisando, al par que en el madura el amor, que es el fascismo, la guerra, que representa en suma la libertad.

Refuerzos para Hue

SAIGON, FEB. 21 (AFP).- El batallón de marinos norteamericanos, con efectivos gravemente reducidos, que combate desde hace doce días en la ciudadela de HUE, recibió hoy refuerzos, se indicó aquí de fuente autorizada.

Un vocero norteamericano declaró que los combates continuaban y que el avance seguía siendo muy lento.

El muro del sudoeste fue ocupado al parecer totalmente por las fuerzas sudvietnamitas, - mientras que las fuerzs norteamericanas ocuparon el muro sudeste.

El Mercurio de Santiago fue objeto de atentado

Santiago de Chile, 21 (AP)- Una exhaustiva investigación realzan las autoridades para esclarecer los atentados terroristas consumados contra el diario "El Mercurio" y el instituto cultural dependiente del gobierno norteamericano.

Las dos bombas estallaron anoche mientras alrededor de 5.000 personas participaban en una concentración callejera organizada por los comunistas para protestar contra la participación de Estados Unidos en la guerra de Vietnam.

La policía relacionó los dos atentados con el sentimiento contrario a la guerra de Vietnam. No se informó de heridos en ninguna de las dos explosiones.

Una bomba de tiempo colocada bajo un dosel rompió vidrios, destrozó revestimientos de madera central del edificio del diario.

La explosión ocurrió a cinco metros de la oficina del editor del diario Agustín Edwards, quien no se encontraba allí en esos momentos.

Unos 40 minutos antes una bomba de dinamita explotó en la terraza del Instituto Chileno Norteamericano de Cultura. La explosión hizo un boquete en el techo, rompió vidrios y dañó el mobiliario. El instituto se encontraba cerrado, por vacaciones.

Se supo que la policía consideraba una posible conexión con los atentados de dos grupos marxistas estudiantiles. El Movimiento de Izquierda Revolucionaria, MIR, y "espartaco", una organización pro Pekín que funciona en la universidad de Chile.

Los grupos estudiantiles se han mostrado impacientes con algunas posiciones ideológicas y la "calma revolucionaria de algunos de sus mayores marxistas, especialmente los comunistas. El partido comunista local mantiene la tesis que un candidato apoyado por ello puede lograr el poder por medios democráticos y pacíficos

Fuentes de inteligencia dijeron que los atentados no indican el comienzo de una campaña concertada de terrorismo urbano Sin embargo, una fuente pronosticó que Chile posiblemente debe esperar "algunos actos esporádicos de baja violencia en los próximos meses".

La conectración antibélica pidió el reconocimiento diplomático por Chile de Vietnam del Norte y del Frente Nacional de Liberación (Viet-Cong). Uno de los oradores, Salvador Allende, presidente del Senado chileno, atacó a "El Mercurio" por varios asuntos internos pero no lo relacionó con la guerra. Allende en el pasado ha sido candidato del partido comunista a la presidencia.

Hue, Vietnam del Sur, 21 (AP).- Un carrito motorizado lleva a infantes de Marina norteamericanos heridos en un combate a un puesto de primeros auxilios cerca de la Universidad de Hue. Los infantes y la infantería de Marina survietnamesa luchaban para eliminar lo que queda de las fuerzas comunistas en la ciudadela de Hue. (AP RADIOFOTO).

La minifalda en Cuba

La Habana, 21 (AP) ¿Puede coexistir el comunismo con la minifalda? al menos por ahora tal parece en Cuba.

Basta una ojeada al largo de las faldas a la caída de la tarde en La Rampa, sector de centros nocturnos, para comprobar que el régimen de Fidel Castro no ha interferido con la moda femenina en el único país comunista del hemisferio occidental.

La minifalda llegó a La Habana el año pasado, y vino por todo lo alto, a medio muslo. María Elena Molinet, diseñadora de modas del consejo cultural nacional, dijo que las jóvenes cubanas posiblemente estén vistiendo lo último en minifalda porque Cuba es socialista.

"No es posible para un país estar en la avanzada de todo, y atrasado en modas", dijo en una entrevista con un semanario cubano. "Desde hace mucho nos vestimos de acuerdo con París, Londres, Roma y otros centros de la moda".

Castro y los demás dirigentes cubanos aparentemente se preocuparon al comienzo, y se dijo algo sobre la posibilidad de prohibir la minifalda".

"Pero no han dicho nada, y no creo que lo digan ahora. Demasiadas la usan", dijo una secretaria.

Un periodista de la revista "Cuba" llevó a cabo en la calle una encuesta sobre la minifalda , y obtuvo algunas respuestas interesantes.

"No creo que la minifalda tenga nada que ver con la revolución", dijo Esther Llaudy, estudiante de la universidad. "Una puede ser revolucionaria con falda corta, o contrarevolucionaria con falda larga, o viceversa".

Reyna Sarmiento, de 18 años, que aprende bailes folklóricos, culpó a la minifalda por haber terminado las relaciones con su novio. "Dijo que le gustaba ver a las otras en minifalda, pero no a mí. Me prohibió que la usara, no le hice caso y hemos terminado. No me gustan los acomplejados".

Hasta las policías del tránsito en La Habana visten minifaldas. Las muchachas, algunas bastante atractivas, encargadas de dirigir el escaso tráfico posterior al racionamiento de la gasolina, visten elegantes uniformes verdes con la falda.

Impera el miedo en Saigón a la espera de nueva ofensiva total del Vietcong

SAIGON, 20 (AFP).- "Van a atacar esta noche" repite por tercer día consecutivo Saigón inundada de rumores y de volantes del Vietcong.

Un ambiente de pánico se ha enseñoreado de la capital.

Nada es evitado para alimentar esta atmósfera que cada día paraliza un poco más a la población a la espera de la segunda fase de la ofensiva general.

Anoche, todas las fuerzas de defensa de la capital fueron puestas en estado de alerta.

Las redes de alambre de púa que convierten a Saigón en un verdadero laberinto, han sido dobladas.

En el centro, salvo algunas grandes arterias como la calle principal Tu Do, recorridas por camiones cargados de municiones, la circulación es imposible.

Con un chirriar de frenos, los jefes de la policía militar se detienen llevándose por delante una alambrada que no existía la víspera.

Los centinelas hacen sonar sus silbatos y disparan.

Saigón se ha convertido en la capital del terror.

Pero esta vez, los rumores y los datos de los servicios de informaciones coinciden.

Los adivinos vietnamitas que predicen los días buenos y los días malos del calendario lunar coinciden con las informaciones de que disponen los servicios militares.

Por una vez, esta noche las autoridades militares son más pesimistas que los astrólogos.

Para los militares, la segunda fase de la ofensiva general Vietcong no ha sido lanzada aún.

Los bombardeos del domingo por la mañana sobre Saigón y 46 posiciones norteamericanas y survietnamitas, no son más que un prólogo, un simple hostigamiento.

Durante la segunda etapa, se verán poderosos ataques de la infantería vietcong. Nadie puede expresar mejor el fracaso de tres años de presencia norteamericana en Vietnam.

Fuentes norteamericanas afirman que hay tres divisiones comunistas concentradas a una noche de marcha de Saigón: la séptima norvietnamita y las novena y quinta vietcong.

En total, entre 10 y 15.000 hombres, porque algunas unidades de estas divisiones ya tomaron parte en la ofensiva del 31 de enero.

Desde hace tres días, en el puente de Bim Lo -donde los saigoneses iban a comer cangrejos a la pimienta y a la sal- un batallón norvietnamita ataca todas las noches.

Es la primera vez que estos soldados de Hanoi se baten en unidades homogéneas a las puertas de Saigón.

Los sampanes cargados de cohetes se deslizan lentamente desde la frontera camboyana hacia el este, rumbo a la capital del terror.

Pero para los servicios de informaciones, las indicaciones de una agente de la provincia de Kien Hoa, en el Delta, son las más significativas.

Los elementos Vietcong de Kien Hoa -a 70 kilómetros de Haitlon participaron en gran número de la noche del 31 de enero probablemente, muchos de ellos siguen escondidos en la capital.

Según el agente, las unidades de reserva Vietcong que se están preparando, han recibido órdenes como éstas: "Si viven familiares o amigos en Saigón, díganles que evacúen la capital. Vamos a arrasarla".

Las órdenes dicen que la segunda ola será lanzada entre el 18 de febrero y fin de mes: "Atacaremos para liberar a los que están todavía ocultos en los barrios populares. Preparen vuestras fuerzas. Refuercen vuestras unidades. Vamos a atacar de nuevo".

En Saigón una intensa propaganda Vietcong aumenta este clima de terror.

Los volantes circulan más numerosos que nunca, desconcertando una población que vive la prueba más terrible y más incomprensible de 20 años de guerra.

Algunas octavillas anuncian: "Evacuar el barrio del mercado central. Lo vamos a bombardear esta noche" - Otros afirman: "vamos a lanzar la segunda ofensiva y atacar a los norteamericanos. Dejaremos tranquilos a los soldados del ejército fantoche".

Encerrados en sus casas desde las seis de la tarde, los saigoneses tienen que esperar, encerrados durante 13 hotas hasta que se levante al toque de queda, toda una noche de espanto antes de saber lo que les reserva la luz del día.

Las explosiones retumban toda la noche.

Bajo un cielo cubierto, el disparo de un cañón de 175 MM. hace temblar todos los vidrios.

Se cree que se trata de la explosión de un proyectil de mortero. Puede ser.

Se esperan los cohetes de 122 mm.

Los aviones y los helicópteros vuelan constantemente sobre la ciudad.

Sobre este bordonero incesante, se destacan las ráfagas de las armas automáticas de los centinelas.

Uno se queda en su casa, pero en las viviendas populares -donde no hay ventanas con vidrios ni persianas- las luces relampagueantes que cruzan el cielo acompañan la noche.

Después de tres semanas, esta población ya de por sí indiferente está siendo ganada por la desidia y la desilución.

Es necesario que termine la pesadilla y el gobierno dice que no ha terminado.

Las lluvias del Monzon vendrán recién dentro de dos meses y puede ser que entonces poco a poco, esta ofensiva cuyo efecto sicológico es mayor que el resultado militar- se debilite.

La abulia sicológica está ganando a los soldados norteamericanos; el sentimiento se revela sobre los rostros de estos jóvenes cubiertos del polvo de los arrozales secos.

La tierra se adhiere al cuerpo por la traspiración.

Más de 85.000 civiles del Vietnam del Sur, en la región de Saigón, han quedado sin hogares ante el vandálico ataque del Viet Cong, durante la tregua del Año Nuevo Lunar. Arroz, frazadas y otros enseres se distribuen a los civiles de Saigón, a cargo de voluntarios del Ministerio de Bienestar Social de Vietnam del Sur. Estos civiles quedaron sin hogar al ser destruídos por las bandas terroristas del Viet Cong.

Hue, Vietnam del Sur. Un bombardero norte arroja bombas de Napa una sospechosa posición nista en la ciudad. Al fondo se ve una se sidencial en el secto Hue y parte central d de Hue (AP RADIOFO

Se investigan torturas policiales en Uruguay

Montevideo 20 (INTER PRESS SERVICE).- Un vuelco sensacional tomaron las graves denuncias formuladas contra la policía, a la que se acusa, con certificados de los médicos forenses en la mano, de emplear métodos de tortura contra presuntos delincuentes a fin de arrancarles una confesión.

Sorpresa mayúscula se vivió en la jefatura de policía cuando una persona se presentó y demostró ser Hugo Zicardi. La razón del asombro es fácil de advertir, puesto que Zicardi no podía estar allí, delante de los policías, sino que debía estar muerto, descuartizado barbaramente, y parte de sus restos en la morgue y el resto desparramado por ignotos lugares de la ciudad. Bueno... eso, al menos, debía ser la verdad de acuerdo a las declaraciones de dos acusados que fueron presentados ante la opinión pública como monstruosos ómulos de Jack. Pero esta "realidad" comenzo a ser puesta en duda cuando el abogado defensor de los presuntos criminales pudo demostrar que sus clientes fueron víctimas de un espantoso castigo en las dependencias policiales, donde no se ahorró golpes de pino ni picana eléctrica.

Posteriormente, ante el Juez, los hombres rectificaron sus declaraciones y señalaron que ellas fueron formuladas para que cesaran las sesiones de tortura.

Al aparecer Zicardi, quien manifestó que se encontraba de viaje como tripulante de un barco carguero, la teoría policial levantada sobre ilegales castigos, se vino al suelo. Nuevamente viene a cobrar cuerpo la versión de que los trozos humanos encontrados semanas atrás constituyen piezas anatómicas abandonadas por desaprensivos estudiantes de medicina.

Mientras esto ocurría, el coronel Raúl Barlocco jefe de la policía capitalina, ofrecía una conferencia de prensa en la que prometió un castigo ejemplar para los responsables.

Sin embargo agregó que la gravedad de los sucesos de las últimas semanas, que culminaron -cuando hubo que extirpar un testículo a un torturado a quien no pudo imputársele ningún delito, fue exagerada por la prensa, y que él, en muchos años de actuación en la policía, nunca había visto una picana eléctrica. Varios de los cronistas policiales, enterados de lo que ocurrió en las dependencias de la jefatura, sonrieron piadosamente, e incluso recordaron entre ellos que en varios diarios montevideaños se guardan, casi como piezas de museo, picanas eléctricas recogidas en la misma jefatura por los periódistas, o que fueron obsequiadas a los redactores por agentes orgullosos de sus "hazañas".

Un alud de nieve causó 14 muertos en la India

Nueva Delhi, 21 (AP)- Los cadáveres de 13 militares y un civil que resultaron muertos al barrer un alud en convoy de camiones del ejército en un camino montañoso en el estado de Cachemihra el 27 de enero, han sido recobrados por grupos de rescate.

Eso fue revelado hoy en el parlamento indio por el ministro de producción defensiva, L.N. MISRA, que dijo que se estableció una comisión para investigar el desastre.

Misra dijo que el convoy, consistía de 164 camiones, 21 de los cuales fueron barridos del camino por el aló durante una violenta tormenta de nieve y cayeron a un profundo barranco.

Añadió que solo cuatro camiones han sido recobrados hasta ahora y que las operaciones de rescate se han visto dificultadas por la continuación del mal tiempo.

El accidente ocurrió cerca del túnel de Jawahar, en el paso Bahinal, que concerta la ciudad de Jammú con Cachemira a una altura de 90 metros.

Trasplante del corazón en el Asia

Bombay, India 21 (APA) El hospital Rey Eduardo anunció hoy que el domingo pasado sus cirujanos efectuaron la primera operación de trasplante cardíaco que se ha hecho en Asia, pero el paciente falleció tres horas después.

El hospital dijo que un hombre de 35 años de edad que estaba condenado a muerte a causa de cardiomiopatía recibio el injerto de una muchacha de 20 años de edad.

La muchacha había sido hospitalizada con una lesión cerebral que sufrió al caerse cuando corría para tomar un tren. Pese a la operación a que fue sometida falleció en enseguida su cadáver fue colocado en una máquina cardio-pulmonar para mantener circulando la sangre. Después el corazón fue injertado al hombre y continúo palpitando durante unas tres horas, dijo el hospital.

El hombre murió entonces de complicaciones pulmonares, agregó el comunicado.

El profesor K. Sen , jefe del equipo quirúrgico dijo que en breve intentará otra operación similar.

ESTENO-DACTILOGRAFAS
BILINGUES
INGLES - ESPAÑOL
CURSO DE UN AÑO
-DACTILOGRAFIA BILINGUE
-INGLES ELEMENTAL INTENSIVO
-FASTHAND INGLES-ESPAÑOL
-CORRESPONDENCIA Y FACTURACION
-MAQUINAS ELECTRICAS IBM
OTORGAMOS DIPLOMAS DE:
"ENGLISH-SPANISH STENOGRAPHERS"
"ELECTRIC TYPEWRITER OPERATORS"
NUEVOS CURSOS COMIENZAN: MARZO 4
SOUTH AMERICAN SCHOOLS
REYES ORTIZ 41

Nueva licuadora múltiple "Fru

¡LO QUE UD. ESPERABA PARA SU HOGAR!

Realiza 12 operaciones por estar equipada de rotor con eje y cuchillos especiales de acero inoxidable, licúa, mezcla, fragmenta, muele, bate, pulveriza. Para corriente de 220 y 110 voltios.

Insuperable en calidad y rendimiento 3 velocidades una adicional para batir, vaso "pyrex" 1,1/2 litros. Funda plástica con certificado de garantía. Descuentos especiales para comerciantes. Facilidades de pago.

Distribuye: COMARBO & CIA. Manco Kapac
Casilla Nº 1228. Teléfono 21
Agencia: Ecuador y Aspiazu Sop

Gestetner

Una Nueva Técnica en Duplicación

Es ahora factible reproducir en la misma oficina lo que jamás se hubiera pensado posible imprimir: formularios, facturas, dibujos, listos de precios, impresos y material publicitario, mapas y también textos mecanografiados sin ningún costo adicional eliminando incluso el repaso.

Con él se pueden sacar copias de cualquier documento -diez o mil copias-, a costo menor que con cualquier otro procedimiento.

ARAUCO PRADO & CIA. S.A. — LA PAZ — Calle Loayza # 173
COMERCIAL COSTA & CIA. — SUCRE — Plaza 25 de Mayo 36
IMCLAR LTDA. — COCHABAMBA — Calle Bolívar 3581
LIBRERIA LIJERON JORDAN — SANTA CRUZ — 24 de Septiembre
TOMAS MARTINEZ — LLALLAGUA

RADIOS
TEN
Para AUTOMOVILES
LINALE & WEISS S. A.
CASILLA 216 LA PAZ

AVISO AL COMERCIO

Ponemos en conocimiento de nuestros clientes que todo pago de facturas solamente será reconocido, contra entrega de nuestro recibo oficial firmado por cobrador autorizado.

Sociedad de Comercio e Industria
SARTI LIMITADA

Instituto Boliviano de Estudio y Acción Social
IBEAS
CURSO EXPERIMENTAL DE PERIODISMO

IBEAS iniciará su primer Curso Experimental de Periodismo el día 4 de marzo próximo.
Las personas interesadas pueden recoger las informaciones respectivas en el local del Instituto a partir de la fecha.
Inglés no indispensable- Informes: Of. 44- 3er Piso.
I B E A S
Av. Arce 2147 - Telf. 25667 - 29430

LA MECANIZACION LLEGA A MICRONESIA.- En lugar de la vela de corteza de hibiscos y del remo y la paleta de árbol de pan, los ciudadanos de Micronesia del siglo XX han tomado el moderno motor de fuera de bordo como medio de locomoción entre sus Islas. Desde sus más remotos antecesores, que en una serie de migraciones vinieron en los tiempos prehistóricos del Asia Central y China, por vía de los valles del Asia Sudoriental, a las fértiles islas que ahora son su hogar, el mar ha sido para los Micronesianos tanto su plantación como su vía de comunicación, proveedor y destructor, su medio de vida y lugar de reposo para sus muertos.

Se ensombrecen las perspectivas de éxito en la conferencia de UNCTAD

NUEVA DELHI, FEB. 21 (AFP).- Un entredicho entre el Secretario de la Organización de las Naciones Unidas para el Comercio y Desarrollo (UNCTAD) y el ex-presidente del Comité de Coordinación de los 77, agregó hoy otra nota sombría a las precarias perspectivas de éxito que los observadores bien informados conceden a la UNCTAD II.

Según fuentes bien informadas, el Secretario General de la UNCTAD, el economista argentino Raúl Prebisch- hasta ahora muy incluyente en el grupo latinoamericano - mantendría divergencias con el embajador de Brasil en Ginebra, Azeredo de Silveira, que presidió el "Comité de los 77" que preparó la conferencia de Argel, de septiembre pasado, que reunió a los países del Tercer Mundo

Esta situación, explicaría -admitieron algunos observadores- las dificultades del Secretario de la UNCTAD II para encarrilar la conferencia.

Además, las tribulaciones de las tres "ovejas negras". Sudáfrica, Israel y Cuba- amenazan con hacer tambalear no sólo los resultados políticos, sino su propia razón de ser: Los problemas económicos.

Hoy, el problema cubano pasó a primer plano, desplazando momentáneamente la cuestión sudáfricana, la más importante hasta hace 24 horas.

Cuba se queja que el bloque latinoamericano le impide instalar un delegado en la comisión de trabajo sobre el problema alimenticio mundial- la amargura de los cubanos, según los observadores, tiene justificativo, sobre todo si se recuerda que la Isla del Caribe es la primera productora de azúcar del mundo. El martes, la secretaría de la conferencia encargó al Presidente de la Asamblea -el Ministro de Comercio de la India, Dinesh Singh, de tomar contacto con los Presidentes de los grupos en que se divide geográficamente la asamblea: Latinoamericano, países industrializados, afro- asiático y socialista.

Un poco antes, Singh conversó con el delegado cubano para determinar si La Habana insistía en su candidatura a un asiento en la Comisión de Trabajo sobre el problema alimenticio mundial.

Todo hace pensar, dijeron los observadores, que Cuba no ha cambiado de idea y que exigirá una votación secreta, para zanjar el problema, en reunión plenaria.

Los observadores estimaron que La Habana intenta -a través del voto poner a "prueba" el apoyo de que goza en el grupo socialista y también, intentar poner de su parte a algunos país latinoamericanos y cubanos.

Pero Cuba se enfrenta con la posición solidaria del "Grupo de los 77" (constituido por la mayoría de los países en proceso de desarrollo) en cuyo seno, tres países -Argentina, Brasil y Perú- sostienen la más enérgica oposición a las aspiraciones cubanas.

Además, el bloque latinoamericano -ante la alarma de los países árabes- ha estado insinuando- revelaron otras fuentes- que si los afro-asiáticos apoyan a Cuba, el grupo recuperara su libertad de acción y apoyara las exigencias de Israel, que sufre de la misma cuarentena que Cuba.

Las parálisis de la conferencia a nivel político, en caso de continuar, puede extenderse a las comisiones técnicas, donde las "ovejas negras" son capaces de crear problemas de procedimiento para bloquear las tareas.

Para consternación de los observadores, un segundo problema se reveló esta mañana.

La presencia de Singh ha sido puesta en tela de juicio.

El gran diario de Nueva Delhi "The Indian x Express" critica en su edición de hoy la posición adoptada por Singh, que se negó a presidir la sesión plenaria durante la cual debía hablar el delegado sudafricano, y que hasta ahora no se ha realizado.

VENTA DE KEROSENE

Yacimientos Petrolíferos Fiscales Bolivianos

Comunica al público consumidor, que los días feriados de CARNAVAL se efectuará la venta de éste combustible en todos los Surtidores de la ciudad de Hrs. 7:00 a 13:00 (siete de la mañana a una de la tarde).

LA GERENCIA COMERCIAL
La Paz, febrero de 1968

Sacerdotes lanzaron violenta crítica contra régimen portugués en Mozambique

BEIRA, MOZAMBIQUE, FEB. 21 (AFP).- Veinte sacerdotes de esta colonia lanzaron recientemente una violenta crítica contra el régimen portugués en Mozambique, acusándole de coartar la libertad de la jerarquía católica aquí.

En carta dirigida a la Conferencia de Obispos de Mozambique que se celebra aquí, los 20 sacerdotes denunciaron las subvenciones que el gobierno portugués concede a la Iglesia de Mozambique reduciendo así, según dijeron la libertad de acción y expresión de la jerarquía católica.

Los 20 sacerdotes se quejaron de la estrecha vigilancia a quién la policía somete a los católicos africanos.

"Los más instruídos y dinamicos (de los católicos) son sistemáticamente perseguidos por la policía y arrojados a la prisión" dijeron.

Los firmantes de la carta -entre los que hay portugueses mozambiqueños, holandeses, un italiano, un austríaco y un español- protestaron también contra las injusticias de que son víctimas los no católicos y contra la censura a que la prensa se halla sometida.

"La Iglesia, declararon, se hace cómplice de la afrenta infligida a los protestantes, y musulmanes a quienes no se da otra oportunidad que la de enviar sus hijos a la escuela católica.

Entre los signatarios de la carta, fechada el 15 de febrero, se hallan dos dirigentes del "Diario de Mozambique" que pertenece al Arzobispado.

El diario, que ya había sido suspendido dos veces por las autoridades portuguesas de Mozambique acaba de ser suspendido una vez más por haber publicado un artículo no sometido a la censura en el que afirmaba que los soldados portugueses de guarnición en Beira eran autores del 90 por ciento de los robos de automóviles cometidos en la ciudad.

El diario criticaba también la actitud "arrogante" de los millares portugueses en Mozambique.

Los efectivos del ejército portugués en Mozambique han sido reforzados considerablemente en los últimos años para encarar la rebelión del Frente de Liberación de Mozambique (FRELIMO). Al parecer hay ahora unos 40.000 soldados portugueses en la colonia.

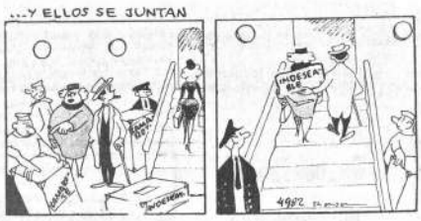

AUMENTO LA PRODUCCION AGRICOLA EN PAISES EN VIA DE DESARROLLO

WASHINGTON, FEB. 21 - (AFP). La producción agrícola por habitante en los países en vía de desarrollo aumentó en 1967, por primera vez desde 1963, indica un informe publicado hoy por el Departamento Norteamericano de Agricultura.

El índice de la producción mundial por habitante (base 100 en 1957/59) ascendió a 107 el año pasado (no incluída Asia Comunista), contra 104 en 1966.

En los países desarrollados, el aumento fue más flojo y el índice pasó de 112 a 113.

Pero el aumento indicado de los países en desarrollo representa en gran parte una compensación al terreno pedido en los años 1963/66.

Se debió esencialmente a una reactivación de la producción de India.

En los demás países en desarrollo, el índice de producción agrícola por habitante se fijó a 103 en 1967, contra 102 en 1966, pero bajo con respecto a 1965 (105).

En lo referente a la evolución de la producción agrícola mundial, el departamento citado subraya que la producción de cereales alimenticios alcanzó el total récord de 571 millones de toneladas en 1967, frente a 551 millones en 1966.

Tal alza se debió particularmente a la producción de arroz, que pasó de 241 a 262 millones de toneladas.

La de centeno pasó de 30 a 32 millones de toneladas mientras que la de trigo bajó a 277 millones de toneladas, contra 280 millones en 1966.

DRULA
Surte efecto seguro...

Distribuidores Exclusivos para Bolivia
Farmacia y Droguería "SAN AGUSTIN"
Pdte. Montes Nro. 1392
Casilla 498
ORURO - BOLIVIA

Yacimientos Petrolíferos Fiscales Bolivianos

PRECIO VENTA GAS LICUADO

Se comunica al público consumidor de gas licuado que el precio de este producto en la ciudad de La Paz (radio - urbano) es de $b. 1.60 por kilo puesto domicilio del comprador, recargandose únicamente los impuestos de ley.

En los precios para otras poblaciones se considerará un recargo adicional por transporte y distribución.

Se recomienda al público usuario de gas licuado no pagar más del precio antes indicado.

LA GERENCIA COMERCIAL

La Paz, febrero 1968

H. Municipalidad de La Paz

Rol de recorrido de los carros basureros en servicio nocturno de horas 18 a 20.-

BASURERO No. 2 ZONA MANCO KAPAC. 1.- Calle Murillo esquina Sagárnaga. 2.- Calle Murillo esquina Avenida Amèrica. 1.- Calle Echeverría esquina Torrelio. 1.- Avenida Kennedy esquina Callejón Viacha. 1.- Calle Pucarani esquina Avenida Kennedy. 1.- Calle Isaac Tamayo (prolongación) esquina Av. Manco Kapac. 1.- Av. Manco Kapac esquina Callejón Viacha. 1.- Calle Illampu esquina Graneros. 2.- Calle Illampu esquina Calle Santa Cruz. 1.- Calle Isaac Tamayo esquina Graneros. 2.- Calle Isaac Tamayo esquina Tumusla. 1.- Calle Tumusla esquina Illampu. 1.- Calle Graneros esquina Jiménez. 2.- Graneros esquina Murillo. 1.- Calle Murillo esquina Calle Santa Cruz.

BASURERO No. 3.- ZONA SOPOCACHI.- 1.- Calle Abdón Saavedra esq. Landaeta. 2.- Abdón Saavedra esq. Aspiazú. 3.- Abdón Saavedra esq. Rosendo Gutiérrez. 4.- Abdón Saavedra esq. Chaco. 1. Calle Rosendo Gutiérrez esq. Av. Ecuador. 2.- R. Gutiérrez - Pasaje Ecuador. 1.- Calle Fernando Guachalla (puerta del Mercado). 1.- Calle Sánchez Lima -Rosendo Gutiérrez. 2.- Sánchez Lima - Belisario Salinas. 1.- Calle B. Salinas - Pedro Salazar. 1. Av. Ecuador esq. B. Salinas 2. Av. Ecuador esq. Plaza España. 1.- Victor Sanjinez esq Benedeto Vincenti. 1.- Jaimes Freire - Plaza Zamudio 2.- Jaimes Freire esq. R. Mójica.

ZONA SOPOCACHI (bajo SAN JORGE.- 1.- Av. 20 de Octubre - C. Pérez. 1.- 20 de Octubre (Hogar Villegas). 1.- Ministerio de Defensa esq. Lisimaco Gutiérrez. 1.- Av. 20 de Octubre (final). 1.- Av. 6 de Agosto - Calle Belisario Salinas (Policlínico 9 de Abril). 1.- Calle Hermanos Manchego 1.- Calle Claudio Pinilla. 1.- Av. 6 de Agosto.

BASURERO No. 4.- ZONA SANTA BARBARA.- 1.- Calle Castro esq. Callejón Juán de la Riva. 1.- Av. Illimani (Altura Club The Strongest). 2.- Av. Illimani esq. Callejón Pangue. 3.- Av. Illimani media cuadra antes del Stadium. 1.- Av. Saavedra esq. Plaza Uyuni. 1.- Calle Casimiro Corrales Plaza Uyuni. 1.- Avenida Saavedra esquina Callejón Saavedra. 1.- Calle Yungas esq. Coroico (altura Mercado. 1.- Calle Bueno esq. Ballivián. 1.- Calle Corrales esq. Yungas. 1.- Avenida Illimani esq. Luis Jemio. 1.- Calle Pinilla esq. Pasos Canqui (cerca Stadium). 1.- Av. Iturralde esq. Guatemala. 1.- Av. Iturralde (bajo) - Calle Panamá. 1.- Calle Mariaca Pando esq. Calle Uchumayu. 1.- Calle Enrique Borda esq. Av. del Ejército. 2.- Av. del Ejército esq. Intendencia del Ejército.

BASURERO No. 5. ZONA MIRAFLORES SUD. 1.- Plaza Villarroel - Av. Busch. 2.- Av. Busch - Costa Rica (primera). 3.- Av. Busch - Segunda Costa Rica. 4. Av. Busch - Haití, 5.- Av. Busch - Panamá. 6.- Av. Busch Pasos Canqui. 7.- Av. Busch - José Carrasco. 1.- José Carrasco esq. Hugo Estrada. 1.- Genaro Gamarra esq. Cisneros. 2.- Genaro Gamarra esq. Díaz Romero. 1.- Díaz Romero- Av. Busch. 1.- Busch esq. Díaz Romero. 1.- José Carrasco esq. Cuba. 1.- Díaz Romero esq. Cuba. 1.- Díaz Romero Av. Busch. 2.- Díaz Romero esq. Av. Saavedra. 1.- Guerrilleros Lanza esq. Haití. 1.- Estados Unidos esq. Haití. 2. Estados Unidos (pasaje). 3.- Estados Unidos esq. Guatemala. 4.- Estados Unidos esq. San Salvador. 5.- Estados Unidos esq. Av. Chile , 1. Av. Chile esq. Guerrilleros Lanza. 1.- Av. Hugo Estrada esq. Estados Unidos. 1.- Av. Saavedra (altura surtidor kerosene). 2.- Av. Saavedra esq. Intendencia del Ejército. 3.- Av. Saavedra esq. Av. del Ejército. 4.- Av. Saavedra esq. General Prudencio. 5.- Av. Saavedra esq. Plaza San Martín. 6.- Av. Saavedra esq. Claudio Sanjinez. 1.- Plaza San Martín esq. Nicaragua. 1.- Av. Argentina esq. Rosendo Villalobos.

BASURERO No. 7.- ZONA AVENIDA BUENOS AIRES.- 1.- Calle Los Andes - Primer Callejón Los Andes. 2. Calle Los Andes - esq. 3er. Callejón Los Andes. 1.- Parque Ben-Hur esq. Juán Granier. 1.- Calle Díez de Medina esq. 2do Callejón Los Andes. 2.- Calle Díez de Medina esq. Exaltación. 1.- Av. Buenos Aires (puente Abaroa). 2.- Av. Buenos Aires esq. Plazuela Obispo Indaburu.

(Segundo día de recorrido). 1.- Calle Díez de Medina final. 2.- Calle Los Andes final. Calle Cnl. Juán Granier esq. 1er Callejón Entre Ríos. 2.- Calle Cnl. Juán Granier esq. 2do. Callejón Entre Ríos. 1.- Parque Niño Jesús (altura mingitorio).

1.- Calle Obispo Indaburu (parada colectivos No. 11). 1.- Av. Eduardo Abaroa. 2.- Av. Eduardo Abaroa (altura mingitorio). 3.- Av. Eduardo Abaroa (bajo puente Abaroa).

BASURERO No. 8 ZONA SAN PEDRO.- 1.- Parque Líbano. 1.- Calle Almirante Grau esq. Boquerón. 2.- Almirante Grau altura Méndez Arcos. 3.- Almirante Grau esq. Riobamba. 1.- Nicolás Acosta esq. Boquerón. 1.- Otero de la Vega esq. Boquerón. 1.- Hernando Siles esq. Canónigo Ayllón. 2 - Hernando Siles final. 1.- Landaeta esq. Abdón Saavedra. 1.- Conchitas esq. A. Saavedra. 2.- Conchitas esq. Héroes del Acre. 1.- Héroes del Acre esq. Santos Machicado (Mercado). 2.- Héroes del Acre esq. Batallón Sucre. 1.- Nicolás Acosta esq. Av. 20 de Octubre. 1.- Cañada Strongest esq. Nicolás Acosta. 1.- Otero de la Vega esq. Cañada Strongest. 1.- Cañada Strongest esq. Cap. Castrillo. 2.- Cañada Strongest esq. Biblioteca Municipal.

BASURERO No. 10 ZONA NORTE.- 1. Av. Armentia esq Laja. 2.- Av. Armentia esq. Pisagua. 1.- Calle Calama esq. Laja. 3.- Calle Calama esq. Pisagua. 1.- Calle Iruya esq. Pisagua. 2.- Calle Iruya esq. Montenegro. 1 - Parque Rioshimo. 1.- Calle Catacora casi Pichincha. 1.- Calle Genaro Sanjinez esq. Sucre. 1.- Calle Bolívar (tras del Mercado). 1.- Calle Colón esq. Sucre. 1.- Plaza del Periodista.

BASURERO No. 1 ZONA CHUJNI.- 1.- Calle Villamil de Rada esq. Callejón Ignacio Flores. 1.- Calle Sagárnaga esq. Rodríguez. 1.- Calle Ricardo Bustamante esq. Vicente Ochoa. 1.- Calle Rodríguez final esq. Antonio Gallardo. 1.- Pedro de la Gasca esq. Sebastián Segurola. 1.- Eloy Salmón - Vicente Ochoa. 1.- Antonio Gallardo esq. Vicente Ochoa.

BASURERO No. 12 ZONA BELEN.- 1.- Illampu esq. Viluyo. 2.- Illampu esq. Tarija. 1.- Linares esq. Tarija. 1.- Rodríguez esq. Sajama. 1.- Plaza Belzu - Gral Gonzales. 1. .- Zoilo Flores esq. Riobamba. 1.- Riobamba esq. Boquerón. 2.- Boquerón esq. Luis Lara. 1.- Benancio Burgoa esq. Boquerón. 1.- Riobamba final esq. Benancio Burgoa. 1.- Callejón Padilla esq. Bartolina Siza.

La Paz, Febrero de 1968

DIRECCION DE SANEAMIENTO Y LIMPIEZA

TERMOS Y LONCHERAS ESCOLARES

Aladdin

para el recreo de los niños

Varios tamaños

con hermosas figuras

Tiene compartimientos para pan, fruta, leche o refresco

Cómodos, livianos é higienicos

Vea nuestro variadísimo surtido en:

INTERMACO
MERCADO ESQ. SOCABAYA
ORURO: PAGADOR 1680
EN EL INTERIOR AGENCIAS GRACE

A V I S O. Rectr0040/68

Universidad Mayor de San Andres
Universidad Popular "Tupaj Katari"

INSTITUTO DE MAESTROS ALFABETIZADORES

A los estudiantes y personas interesadas que desean seguir la carrera de MAESTROS ALFABETIZADORES, observarán los siguientes requisitos:

INSCRIPCIONES AÑO LECTIVO DE 1968

a) Presentar certificado de nacimiento expedido por el Oficial de Registro Civil, que acredite tener la edad de 18 años (mínimo)
b) Presentar libreta o certificado del sexto curso del ciclo primario para ingresar al 1er. curso y previo examen de selección
c) Los alumnos que tengan cursos secundarios vencidos, sean bachilleres o maestros interinos podrán ingresar directamente al segundo curso previo examen sobre conocimientos pedagógicos
d) Pagar la matrícula universitaria establecida por el H. Consejo Universitario.
e) Presentar certificado de trabajo, visado por el Inspector de Trabajo.
f) Presentar 3 fotografías tamaño carnet.
g) Presentar certificado de salúd (requisito indispensable)

INICIACION DE CLASES.- Las clases comenzarán indefectiblemente el día 15 de marzo. Los exámenes de selección se recibirán después de 20 días de iniciadas las clases.

HORARIO Y FECHA DE INSCRIPCIONES

Las inscripciones comenzarán a partir del día 15 del presente mes hasta el 14 de marzo, todos los días hábiles en la Secretaría del Instituto que funciona en la ESCUELA BRASIL Av. Montes. Hrs. 19.00 a 22.30.

TITULO QUE SE OTORGA

A partir del presente año se otorgará a LOS EGRESADOS PREVIO EXAMEN DE GRADO, "EL TITULO DE MAESTRO ALFABETIZADOR" otorgado por la Universidad Mayor de San Andrés. (equivale al Título en Provisión Nacional).

NOTA.- Se hace constar que el número de alumnos será limitado. Para mayores inforaciones la Secretaria del Instituto. Av. Montes No. 467.

La Paz, 13 de febrero de 1968

Dr. Alberto Rojas F.
DIRECTOR DEL INSTITUTO

Un sector de la pared del estadio de fútbol del Regimiento Camacho, se desplomó como consecuencia de las intensas lluvias y el impacto que recibió de las aguas que bajaron caudalosas desde la mina San José, anegando la calle La Paz, en ese sector.

El agua inunda extensas regiones en el altiplano y Departamento de Oruro

Son cuantiosas las pérdidas materiales

ORURO 21 (PRESENCIA).- Oruro vivió ayer tarde, momentos de zozobra y angustia como consecuencia de las inundaciones que sufrieron varias zonas de la ciudad, a raíz de las intensas precipitaciones pluviales que, en forma intermitente, vienen cayendo desde el lunes. Numerosas viviendas, en especial de gente humilde, se vieron invadidas por el agua y el lodo que cubrieron sus escasas pertenencias. Las pérdidas aun no han sido avaluadas, pero se calcula que son cuantiosas.

EMERGENCIA

La ciudad, durante varias horas, desde las 14 hasta las 17, virtualmente fue declarada en estado de emergencia. Se movilizaron los efectivos del Regimiento Camacho, cuyas instalaciones también experimentaron daños, como ser el desplome de la pared de su cancha de fútbol y la inundación de algunas casas del barrio militar y la ciudadela minera. La Guardia de Seguridad Pública, envió precipitadamente a sus miembros a los lugares de mayor desastre. La DIC, encabezada por su jefe, acudió también en auxilio de las zonas afectadas, llevando además a todos los detenidos que estaban en sus celdas, para que ayudasen en las tareas de salvataje.

Los sectores que sufrieron mayormente el impacto de las aguas, fueron las comprendidas en las calles Primero de Noviembre, León Rodríguez, Aroma, Gualberto Villarroel y casi la totalidad de las calles situadas al este de la ciudad a partir de la Avenida 6 de Agosto.

RESPONSABLE

Las zonas altas de Oruro, tampoco se salvaron del desastre. El sector denominado "Barrio Lindo", ubicado en las faldas del Cerro Cerrato, soportó la inundación de varias casas. Los vecinos culpan a la firma venezolana SVECA del hecho. Esta empresa, que está construyendo tanques para el Plan de Captación de Agua, en dicho cerro, acumuló deshechos junto a la zanja que corona a la ciudad, para evitar la precipitación de piedras y lodo, desviando así las aguas hacia otro lugar que resultó ser el citado barrio.

DESESPERACION

En las regiones afectadas, se registraron escenas conmovedoras, tanto por el pánico que hizo presa de los habitantes, en especial niños, así como por las pérdidas materiales que se registraron. Los pobladores, provistos de baldes, bateas y de cuanto utensilio pudiese servir, metidos en el barro y el agua hasta sus rodillas, trabajaron afanosamente toda la tarde para sacar el agua de sus viviendas y construir diques provisionales.

Cuadrillas de trabajadores de la Alcaldía también cooperaron en estas tareas junto con los efectivos del Regimiento Camacho, Guardia de Seguridad y la DIC.

Por la intensidad de la lluvia, se teme que puedan ocurrir nuevos desastres, por lo que se ha pedido urgentemente la ayuda de las unidades pesadas del Servicio Nacional de Caminos. Por su parte, la autoridad comunal, que visitó los lugares afectados, señaló que se ha ordenado el ripiado inmediato de dichas calles, a fin de mantenerlas en condiciones de transitabilidad.

UNA HUMILDE HABITACION, SITUADA JUNT BARRIO MILITAR, TAMBIEN EXPERIMENTO EFECTOS DE LA INUNDACION.

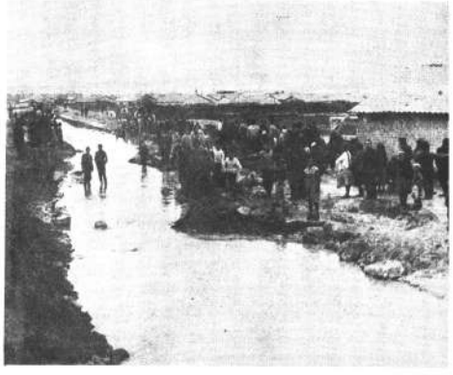

Un improvisado pero impetuoso río bordea las casas de la ciudadela minera ubicada en el norte de Oruro. Varias casas fueron inundadas.

Las lluvias causaron deterioro en las carreteras del Altiplano

ORURO, 21 (PRESENCIA).- Varios caminos provinciales y algunos departamentales, han quedado deteriorados por las intensas precipitaciones pluviales que se registran en estos últimos días. En algunos casos, estas carreteras, han quedado interrumpidas para todo tránsito.

La Dirección Departamental de Tránsito, ha recomendado máximo cuidado a los conductores en sus viajes. Anoche, en las proximidades de Sora-Sora, en el camino Huanuni-Oruro, el río Pairumani, estuvo a punto de ocasionar una tragedia cuando sus aguas arrastraron por varios metros, a la vagoneta Toyota, placa No. 60793, que transportaba a varios pasajeros, los cuales se pudieron salvar gracias a la rapidez con que abandonaron el vehículo.

En varios sitios de la carretera a Caracollo, una de las más transitadas, se han experimentado inundaciones, imposibilitando el rodado de coches livianos. Estos obstáculos, han motivado la alteración de los horarios de las diversas flotas de transporte, cuyas llegadas ahora están sujetas a las condiciones atmosféricas.

DERRUMBES EN CORQUE

ORURO, 21 (PRESENCIA).- Las intensas precipitaciones pluviales, han ocasionado en la población de Corque, el derrumbe de quince casas particulares y de la escuela del lugar, según un angustioso pedido de auxilio formulado desde aquella localidad, por el Subprefecto.

Las oficinas públicas, de esa localidad están a punto de desplomarse. Corque estaría virtualmente aislada por el agua y la población amenazada con la escasez de alimentos. Los pobladores están solicitando urgente ayuda para afrontar las dificultades que empiezan a presentarse como consecuencia de su aislamiento.

La casa del ex-trabajador minero Froilan Antezana, padre de ocho hijos, resultó cubierta por las aguas, perdiéndose sus pertenencias, en especial, azúcar, harina y otros alimentos. Una de sus hijas ayuda, junto con su hermano, a desecar el piso de la casa.

Responsables de violencias en el valle

Cochabamba, 21 (PRESENCIA). Personeros del Comando de la Séptima División indicaron que el Juez Sumariente, Tte Cnl. Mario Paz Torrico, en el informe que elevó a las autoridades superiores, dio cuenta de que los dirigentes campesinos, de Ucureña y Cliza, Germán Delgadillo y Ramón Torrico, son los causantes de los disturbios y hechos occurridos en la población de Toco.

En resumen, el informe expresa que los efectivos del Regimiento Ustáriz y los refuerzos enviados, solamente cumplieron con su deber de preservar la tranquilidad de los pobladores, decomisando las armas que estaban en poder de gente sospechosa. Agrega el documento que los soldados no cometieron robos, menos abusos y atropellos.

AVISO RECT: 0023/68

UNIVERSIDAD MAYOR DE SAN ANDRES

Facultad de Farmacia y Bioquímica

A conocimiento de los postulantes a la Facultad de Farmacia y Bioquímica las siguientes disposiciones aprobadas en Consejo Directivo 23-XI-67.

1.- EXAMENES DE INGRESO	19 de Febrero de 1968.
2.- EXAMENES SEGUNDO TURNO	1 al 8 de Marzo 1968.
3.- INSCRIPCIONES	9 al 15 de Marzo 1968.
4.- INICIACION AÑO ACADEMICO	15 de Marzo de 1968
5.- INFORMACIONES	Secretaría de la Facultad. Av. Saavedra No. 2242. Miraflores.

La Paz, Enero 24 de 1968.

Dr. Raimundo Manrique Ruiz

Decano

Prefectura del Departamento de

Prórroga de Convocat

a Propuestas

Por orden del Señor Prefecto del Depar y, a petición de varias empresas construct llamamiento a propuestas para la construc esta obra, ha sido prorrogado hasta el día 4 zo del año en curso.

En consecuencia, las empresas const del país de 1ra. 2da. y 3ra. categoría insc la Cámara Boliviana de la Construcción y e tro del Ministerio de Obras Públicas, que participar en este llamamiento, podrán p sus propuestas hasta horas 17,30 p.m. del lado, en la Notaría de Hacienda, en dos sc rrados conteniendo uno la propuesta y el ot leta de garantía de seriedad por $b 50,oo p mer mil más el cinco por mil sobre el monto la propuesta en papel sellado y timbres de

Los pliegos de especificaciones técnic ministrativas, se proporcionarán en la Dire Obras Públicas Departamentales de la Pref

La Paz, 19 de febrero de

Dr. Fernando Guachalla Ibañez
SECRETARIO GRAL. DE LA PREFECTURA

Vº Bº Tcnl. Roberto Pabón y V.
PREFECTO DEL DEPARTAMENT

Obras de espiritualidad
de ayer de hoy de siempre
EDICIONES PAULINAS
B. Oliver, LA MISA VIVIDA
P. Liégé, MADURÉZ EN CRISTO
José M. Pujades, FERMENTO DE CRISTIANDAD
Pier Gaillard, LOS CAMINOS DE LA ORACIÓN
Andrés Yurjevic, EL PADRE NOS AMA

CARNAVALES EN ORURO

La capital folklórica de Bolivia invita a los turistas a disfruter del majestuoso espectáculo que presenta la tradicional fiesta del carnaval.

Por primera vez Ud. no tendrá problemas con los hoteles; nuestras oficinas se encargarán de las movilidades, paseos y otros trámites y servicios, con la valiosa disposición del selecto cuerpo de cicerones que explicarán detalles sobre el significado tradicional de esta fiesta.

Esmerada y diligente atención desde su llegada hasta el viaje de retorno. Escriba hoy mismo a "Socomal", Calle Adolfo Mier 772 (plaza principal), teléfono 51223, Cajón Postal 472, Cables "SOCOMAL". Oruro - Bolivia.

DELE VIDA A SU RADIO EMPLEANDO PILAS

Toshiba
CALIDAD DESDE 1875

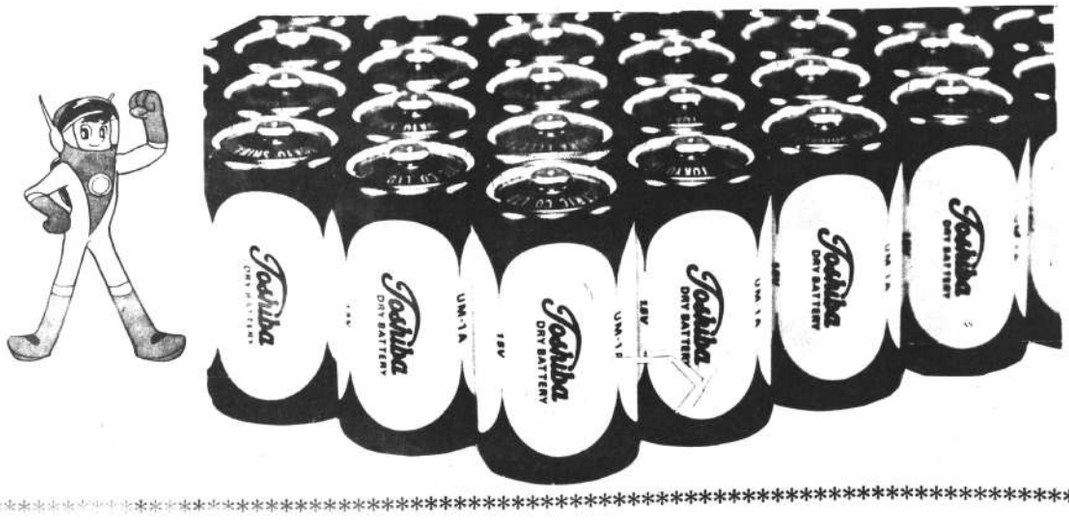

PILAS PARA RADIOS TRANSISTORE Y LINTERNAS DE MANO

PILAS SECAS TOSHIB

El antiguo camino a Quillacollo, se transformó en un verdadero "afluente" del río Rocha, Obstaculizó el tráfico de vehículos motorizados. Varias casas se derrumbaron y son considerables los daños en los sembradíos.

La zona de Pampa Grande, en la carretera asfaltada a Quillacollo, completamente inundada.

Jaihuayco, fue la más afectada por el desborde de las aguas del río Rocha. Los vecinos con la ayuda de bomberos desvían el caudal hacia su curso natural.

Vecinos en la zona Norte, de la ciudad de Cochabamba, en plena "batalla" contra la furia de las aguas desbordadas.

Un aspecto del Río Rocha, que con las últimas precipitaciones pluviales inundó varias zonas de la ciudad de Cochabamba.

La ciudad de Cochabamba soporta inundaciones en distintas zonas

Jaihuayco resultó la más afectada por el "Rocha"

Cochabamba, 21 (PRESENCIA).- A raíz de las últimas precipitaciones pluviales varias zonas de la ciudad han sido inundadas por el desborde del río "Rocha" y los riachuelos que bajan de la cordillera.

Hace una semana que llueve intensamente en Cochabamba. Los pobladores de diferentes lugares solicitaron ayuda al Cuerpo de Bomberos y demás autoridades. Hoy al medio día se calmó la lluvia. Si bien en distintas zonas se produjeron inundaciones afectando a varias viviendas, destruyendo otras o perjudicando a los sembradíos, en cambio el río "Rocha" ofrecía a los ojos de los cochabambinos un hermoso espectáculo por su abundante caudal sonoroso y violento.

INUNDACION

La zona Sud de la ciudad que lleva el nombre de Jaihuayco, fue la más afectada por la furia del desborde de las aguas del río "Rocha". Vecinos de ese lugar con la colaboración de los bomberos, del personal del DIC y elementos de auxilio de la Municipalidad, lucharon desesperadamente a fin de evitar mayores perjuicios por la acción del caudal desbordado. Sin embargo de ese esfuerzo dos casas humildes se derrumbaron, parcialmente. Hubo lugares en que el agua llegó a un nivel de 80 centímetros de altura.

Varias calles de los suburbios se transformaron en verdaderos ríos, que amenazaban arrasar a su paso algunas pobres edificaciones.

Otra zona afectada fue la de Sarco, por efecto de los riachuelos que bajan de la cordillera. También La Chimba, zona Este y el antiguo camino a Quillacollo, parecía un afluente del río Rocha. Casi en unos ocho kilómetros de la carretera asfaltada a Quillacollo, también estaban afectados, obstaculizando el libre tránsito en algunos lugares.

COOPERACION

El Cuerpo de Bomberos, así como elementos de auxilio de la Municipalidad, del DIC y efectivos del Comando de la Séptima División tuvieron una árdua tarea para combatir la furia de los desbordes.

Las autoridades locales inspeccionaron las diferentes zonas afectadas, para informarse de la gravedad de las inundaciones.

PROVINCIAS

En los distritos provinciales, las lluvias intensas también hicieron sentir sus efectos destructivos. En la población de Tarata se desplomaron varias casas, provocando la alarma a sus pobladores. Hecho similar ocurrió en el pueblo de Sacaba, en la zona Norte. En Quillacollo, el río Sacaba causó daños a los sembradíos, pero las autoridades y numerosos vecinos evitaron mayores perjuicios.

Como consecuencia de esos desbordes, los caminos a Oruro, Sucre, Chapare y algunos al valle, han quedado obstaculizados para el libre tránsito de vehículos motorizados. La Dirección de Tránsito aseguró que esas rutas estarán expeditas para mañana.

Expedientes remitidos por la Fiscalía General a la Suprema

Sucre 19 PRESENCIA.- La Fiscalía General de la República ha remitido a la Corte Suprema de Justicia, con los dictámenes y requerimientos respectivos, las siguientes causas:

CIVILES

Banco Minero de Bolivia c/ José Guevara.- Coactivo.- Potosí.-
Juana Reynols c/ Severo Valda y otra.- Ejecutivo.- Chuquisaca.-
Marina Morató c/ Wilfredo Pérez.- Entrega de bienes.- Cochabamba.-
Ruth Serrano c/ Jorge Dávalos.- Divorcio.- Chuquisaca.-
Irma Guardia c/ Pedro Medina.- Divorcio.- Sta. Cruz.-
Víctor Miranda c/ Modesta Muñoz de Miranda.- Divorcio.- La Paz-
Viola de Siles c/ Benjamín Carrión.- Cobro de alquileres.- La Paz.-
Rosendo Paz M. c/ Juan María Amenabar.-Ejecutivo.- Sta. Cruz.-
Jesús de Rueda. c/ Alfonso Rueda R.- Ejecutivo.- Sta. Cruz.-
Raúl Gutiérrez c/ Amalia Roca de Bonino.- Ejecutivo.- St.a Cruz.-
Petrona M. de Guardia c/ Edgar Vargas. Daños y perjuicios- St.a Cruz.-
María A. Landivar A. c/ Felipe Baldemar B. Divorcio.- Sta. Cruz.-
Guillermo Mansilla S. c/ Fidelia Chávez vda. de Barba.- Posesorio-Sta. Cruz.-
Celia P. de Bowls c/ Estela Gallarza.- Desocupación de vvda. OS.Cruz.-
Ovidio Barvery c/ Fausto Cabero.- Rescisión de contrato.- Sta. Cruz.-
José Miguel Arias c/ Duverty Araoz.- Ejecutivo. Tarija.-
Yolanda Barrancos c/ Manuel Canaviri.- Divorcio Potosí.-
Eduardo Pérez c/ Bonifacia Viza.- Divorcio.- Oruro.-
Felipe Rodríguez c/ Santos Angulo.- Divorcio.- Cochabamba.-
Cristina Gumucio c/ Edwin Rodríguez.-Entrega de hijos.-La Paz.-
Jorge Torres c/ Calizto Calzada.- D. de Herederos.- La Paz.-
Alejandro Gutiérrez y Juana Flores de Gutiérrez c/ Constantino Fernández y Emma Guachalla de Fernández.- Ejecutivo.- La Paz.-
Cristina Espinoza c/ Carmelo Miranda.-Div. y partición. - La Paz.-
Francisca de Illanes c/ Flora Zárate.- Cobro de alquileres.- La Paz.-
Enrique Asturizaga c/ Alberto García.- Prescripción extraord. La Paz.-
Inés M. de Mamani c/ Peula Falcón.-División y partición.- La Paz.-
Angel Méndez c/ Octavio Vohoz.-Cumplimiento de obligación- La Paz.-
Enrique Luizaga c/ Antonio Fuentes.- Ejecutivo .- La Paz.-
Federico Bascón c/ Cristina de Flores.- Nulidad de escritura-La Paz.-
Ramón Virreira B. c/ Juan Pedro Molina y otra.- Rendición de cuentas.- La Paz.-

SOCIALES

Benigno Moscoso c/ Banco Nal. de Bol. Cobro de jubilación.-La Paz.-
Luis Acuña c/ El Banco Nal. de Bol.Cobro de beneficios.- La Paz.-
Roberto Rivera y otros c/ El Banco Central de Bolivia.-Reintegro de jubilación.- La Paz.-
Walter Martínez y otros c/ El Banco Central de Bolivia.- Cobro de beneficios sociales.- La Paz.-
Carmen vda. de Tapia c/ El Banco Mercantil.- Reintegro de Jubilación La Paz.-
Martín Gross M. c/ El Banco Nal. de Bol. Cobro de beneficios. La Paz.-

PENALES

Ministerio Público c/ Alberto Velarde.- Ejercicio ilegal de la profesión y otros.- Tarija.-
Casimiro Pérez c/ Gerónimo Durán y otro.- Estupro y rapto.- Oruro.-
Bartolomé Puita c/ Rufino Puita y otros.- A en cuadrilla.- Potosí.-
Bartolomé Puita c/ Tomasa Puita y otros. A en cuadrilla.- Potosí.-

Murió en Sucre el R.P. José Cuellar

Sucre, 22 PRESENCIA.- Con la muerte del R.P. José Cuellar se ha extinguido en Bolivia la Orden de religiosos de San Felipe Nery en Bolivia. Los restos del religioso fueron inhumados en la cripta del Convento de San Felipe Nery, previa la autorización oficial y luego de los funerales que rezó el Obispo Auxiliar Mons. Agustín Arce a la ceremonia asistió el Cardenal José Clemente Maurer.

Con el fallecimiento del R.P. José Cuellar se ha extinguido la Orden de San Felipe Nery en Bolivia. El Dr. Manuel Giménez Carrazana, informó que aquella Orden, había sido fundada en 1.796 por el Arzobispo de Charcas, San Alberto.

Por otra parte, se completa nuevamente la cripta de San Felipe en la que están entre otros los restos del último Arzobispo Colonial de Chuquisaca. Mons. Moxó y Francolí y los del célebre último Presidente de la Audiencia de Charcas, Marquez de Casa Pizarro. En años pasados se intentaron trasladar estos restos a la población de Orán (Argentina) que él fundara, intento que no prosperó. En cambio si fueron trasladados a la Catedral de Potosí, los restos del Ex-Presidente José María Linares.

Los restos del Rdo. Padre Cuellar ocupan ahora el nicho donde habían estado los del ex-presidente ya nombrado, y que se halla dentro del Templo de San Felipe Nery en Sucre.

YACIMIENTOS PETROLIFEROS FISCALES BOLIVIANOS

Comunicado al público consumidor

Se comunica a todo el público consumidor que pese a las torrenciales lluvias en los campos de producción y en la red de Oleoductos, Y.P.F.B. ha tomado todas las previsiones necesarias para continuar con el normal abastecimiento de sus productos, en todo el país.

GERENCIA COMERCIAL

COMPRE HOY A PRECIOS DE AYER Y PAGUE MAÑANA

EN COMODAS CUOTAS

Muebles de extraordinaria calidad

GRANDES OFERTAS DE NUESTRA FABRICA CON AMPLIAS FACILIDADES DE PAGO Y SIN RECARGOS.

Visítenos hoy mismo

"MUEBLES FLORES"

Hs. de atención 9 y 30 a 12 y 30; 14 y 30 a 20 y 30
Av. 6 de Agosto 2327 Telef. 27795

CARNAVAL EN ORURO

Atendiendo a numerosas solicitudes, la empresa Supra Float S.A. ha dispuesto el viaje de sus autobuses a la ciudad de Oruro el día sábado 24 de febrero, saliendo de La Paz a horas 6.00 de la mañana (incluido cigarrillos, té o café, chickets, sanwiches y atención de hostes) y retornando el mismo día a horas 22.

Venta de pasajes en calle Ingavi No. 690, esquina Alto de la Alianza, en horas de oficina. Pedir informaciones al teléfono 29927.

CARNAVALES !!!

con la mejor música

ELAC - Tocadiscos con baterías

AKAI - Grabadora Tape Deck
AKAI - Amplificador

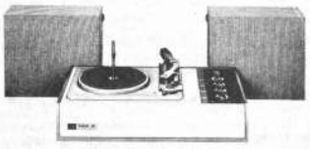

ELAC - Tocadiscos stereo - 4 wtts. 110/220 Volts.

ELAC - Tocadiscos profesional MIRAPHON 22H.

Grabadoras AKAI - Surtido completo -
Amplificadores AKAI - SANSUI - con y sin radio
Altoparlantes AKAI - SANSUI -
Tocadiscos profesionales ELAC -
y todos los accesorios para música selecta y de gran fidelidad.

"CASA TUDOR"

Pida una demostración sin compromiso

Avda. Camacho esq. Loayza

INSTITUTO INTEGRAL DE EDUCACION "PRINCIPE DE PAZ" MIXTO-INSCRIPCIONES ESCOLARES 1968

Sólida educación moral, espiritual, intelectual y profesional para la formación bien equilibrada de sus alumnos. Ocupa con legítimos méritos un sitial preponderante en el campo de la educación nacional. Anuncia como culminación de sus labores técnico-pedagógicas, que ha comenzado en pleno centro de la ciudad, la construcción de su modernísimo edificio escolar de ocho pisos con 48 aulas reguladas por la pedagogía moderna.

LOCAL ACTUAL: Con amplias y lujosas aulas pedagógicas: JUAN DE LA RIVA 1567. INTERNADO: No quedan plazas vacantes. Kindergarten. PRIMARIA 1o. y 6o. Cursos; no se improvisa ningún tema de enseñanza por contar el Instituto con lecciones científicas y pedagógicamente preparadas para cada curso y para todo el año con abundante material didáctico.

HORARIO: Mañana y tarde. SECUNDARIA DIURNA: 1o. y 6o Cursos. UNICO ESTABLECIMIENTO DE LA REPUBLICA, que cuenta con dos profesores por curso en Matemáticas, Física, Química, Castellano, etc. en favor de alumnos que requieran mayor atención educativa. NO HAY DISCRIMINACION racial, niveles sociales ni económicos, credos religiosos, ideologías país de origen ni exámenes de ingreso, acorde con la filosofía de la educación de mayor predominio y aceptación mundial, que dice: "IGUALDAD DE OPORTUNIDAD EDUCACIONAL PARA TODOS". SECUNDARIA VESPERTINA: 1o. a 6o. Cursos de 18.30. a 21.30. PLAN PRE-FACULTATIVO DE ESTUDIOS de 3o. a 6o. de Secundaria, diurna y vespertina, con el fin de asegurar la aprobación de examanes de ingreso de sus alumnos a las universidades nacionales y extranjeras. SECRETARIADO COMERCIAL BILINGUE, diurno y vespertino. Inglés intensivo desde Kindergarten a cargo de profesores extranjeros. PROFESORADO: Meritorio, profesional y especializado en el exterior. BECAS AL EXTERIOR en favor de alumnos sobresalientes. El trabajo escolar se halla bajo la supervisión de un cuerpo de Directores y Jefes de Estudio. Pensiones escolares: Las mismas de 1967. Inscripciones preferentes para alumnos del interior de la República y para primeros cursos de primaria y secundaria. El Instituto concede una beca por cada 4 hermanos inscritos y REBAJA EL DIEZ POR CIENTO de pensiones por tres hermanos. IMPORTANTE: Iniciadas las labores escolares no se suspenden clases en días hábiles de trabajo por ningún motivo.

MCE: Aliado de América Latina en la guerra de los precios

(Por Carlo Monotti - Servicio Especial de Inter Press Service)

Bruselas.- Todos los políticos y los economistas latinoamericanos que llegan a Europa subrayan enfáticamente la absoluta necesidad que tiene su región de contener el contínuo deterioro de sus relaciones de intercambio con los países industrializados, a causa de la permanente caída de los precios de sus materias primas y el aumento de los costos unitarios de los bienes de capital y de consumo que deben adquirir.

Al respecto, los mismos dirigentes latinoamericanos reconocen a la Comunidad Económica Europea el mérito de haber respaldado hace tiempo la ponencia francesa tendiente a la creación de un mecanismo establecido sobre la base de acuerdos internacionales para equilibrar y estabilizar los precios de los productos básicos. Esa iniciativa fue inicialmente defendida en el "Kennedy Round" - donde chocó con una fuerte oposición, sobre todo estadounidense - y ha sido planteada ahora en el curso de la segunda reunión de la Conferencia de las NN.UU. sobre Comercio y Desarrollo, en Nueva Delhi.

A juicio de los expertos del MCE, un proyecto de esta naturaleza sería recibido auspiciosamente dentro de una discusión entre representantes de la comunidad y de la Asociación Latinoamericana deLibre Comercio,(ALALC), con el fin de estudiar concretamente las modalidades técnicas y las probabilidades de éxito de una serie de acuerdos mundiales que comprendan a los principales productores agrícolas y las más importantes materias primas de esa región. Notoriamente, los - "Seis" participan ya en cinco acuerdos internacionales sobre productos básicos estructurados en el marco de las Naciones Unidas - café, azúcar, aceite de oliva, estaño y granos-, y que tienen a estabilizar la producción y el comercio de esos rubros, teniendo en cuenta tanto los intereses de los productores y de los consumidores. Estos acuerdos tienen una duración quinquenal y preven contribuciones de los estados miembros para cubrir los costos de funcionamiento y de las campañas publicitarias.

En síntesis, como antes en la esfera del GATT (acuerdo general sobre tarifas y comercio) y hoy en la UNCTAD, los países subdesarrollados, en general, y los latinoamericanos en particular, tiene en la CEE su principal aliado en todo lo que se refiere a la batalla para la conclusión y la renovación de acuerdos internacionales sobre productos básicos (oleaginosos, azúcar, café, etcetera), que garanticen estabilidad y precios remunerativos.

Con respecto a la organización mundial de las materias primas, las autoridades comunitarias y las de los respectivos países miembros han denunciado en Nueva Delhi tres tipos de obstáculos que es preciso superar para obtener resultados fundamentales.

-Razones doctrinales referidas a los principios de un liberalismo económico malentendido, ya que este liberalismo en realidad daña sobre todo a los países exportadores de materias primas y concede ventajas a los otros.

-Razones de intereses, en la medida en que la estabilización de los precios a niveles más equitativos se traduce en un beneficio para los países importadores.

-Finalmente, esa especie de temor que siempre se manifiesta ante la aplicación de mecanismos nuevos y a la aceptacion de nuevas responsabilidades.

A pesar de estas resistencias, los dirigentes del Mercado Común Europeo entienden que - incluso gracias a sus propias acciones - la conciencia de que es necesario encontrar soluciones definitivas al problema de la inestabilidad de los mercados de los productos primarios, ha realizado sensible progresos y que, por lo tanto, actualmente se ha hecho muy difícil oponerse a ello.

ESCULTOR VENEZOLANO ALCANZO EXITO EN ROMA

Roma, 19 (INTER PRESS SERVICE).- Bajo un precoz crepúsculo de primavera, la Roma intelectual y artística se dio cita el viernes pasado en una galería en las cercanías de Via Veneto para festejar sorprendida y conquistada -la nueva exposición de esculturas y pinturas del venezolano Rodolfo Minumbuc. Ya las palabras preliminares del catálogo, escritas por Miguel Angel Asturias habían infundido curiosidad y un sentido de gran expectativa para estos "infiernos" (así se llaman los once bronces que constiuyen el centro mayor de este auténtico evento artístico).

Entre cosas, Asturias, dijo que "también en él se ha reproducido el milagro del siempre fecundo y estremecedor mestizaje de nuestra naturaleza americana con el espíritu de Europa y de su arte. Esto nos explica el encanto arcano y diverso que nos despiertan estas formas. En ellas vemos reflejado un largo itinerario espiritual que con coherencia y fidelidad expresa la emoción que un joven sensible y muy dotado artista americano padece frente a la palabra inmortal de un maestro de todos los tiempos y todas las edades y todos los lugares".

Estas expresiones que Asturias dedicó a Minumbuc durante su última estadia en Roma, cuando los festejos de su Premio Nobel, sintetizan felizmente las características de su obra actual y de su condición y origen de artista que se formó en la tierra venezolana trabajado por multiples lecciones y experiencias en el extranjero, logradas con sacrificios y dificultades que no quitaron pureza y empuje a su vocación a juicio de los críticos.

ROCKEFELLER VS. LINDSAY

Por Julio Antonio Roy

Nelson Rockefeller, Gobernador del estado de Nueva York, y John Lindsay, Alcalde de la ciudad de Nueva York, son jóvenes los dos, inteligentes dinámicos, capaces y espoleados por justificables ambiciosos de alta política. Los dos pertenecen al partido repúblicano. Y en su partido, los dos forman parte del ala liberal.

A pesar de esas condiciones, que exteriormente parecen convergentes, el Gobernador y el Alcalde, a causa de la destacada personalidad de cada uno, difieren en ciertos aspectos. El Alcalde es él, Lindsay, y no quiere dar la impresión de que sigue a nadie, y el Gobernador, por su parte, es muy él, para depender de otro.

El choque espectacular entre el Gobernador y el Alcalde, que pudiera tener consecuencias políticas, ha ocurrido con motivo de la huelga de basureros que ha tenido a la ciudad de Nueva York bajo la amenaza de naufragar y ahogarse en un mar de inmundicias.

Nueva York, de por sí - quizá porque es puerto de mar -, una ciudad sucia. Pero la Nueva York habitual al lado de la ciudad inundada por la basura, es un verdadero prodigio de aseo. No se había visto nunca tanta porquería amontonada o desparramada. Menos mal que es invierno, muy crudo, por cierto, y la basura no se descomponía, más que muy lentamente. No obstante, la ciudad empezaba a oler a basurero. Y era, en efecto, un monstruoso basurero que crecía sin parar. Cada día se acumulaban en las calles y avenidas 10.000 toneladas más de desperdicios.

* * *

La crisis empezó el día 2 de febrero. El Departamento de Sanidad del Municipio, es decir, los 10.000 basureros de la ciudad, se declaró en huelga porque el Alcalde no cedía a sus demandas de mejoras económicas.

Los barrenderos, antes de la huelga ganaban de 6.424, mínimo, a 7.956, máximo, dólares anuales, y pedían un aumento de 425 dólares al año. En un presupuesto municipal de más de 5.000 millones de dólares, la petición de los basureros - 4 250.000 dólares globalmente -era como una gota de agua en el Hudson.

Pero el Alcalde Lindsay creyó que la demanda era superior al término medio de lo que había concedido a otros gremios de trabajadores municipales - maestros y obreros del transporte, - últimamente -, y como cuestión de principio se negó a acceder.

Los 10.000 basureros se declararon en huelga. Y las aceras de las calles empezaron a quedar convertidas en barricadas de basura.

El Alcalde Lindsay, basándose en una ley que prohíbe que determinados funcionarios públicos interrumpan colectivamente su trabajo, hizo que un juez ordenara el encarcelamiento del líder de los basureros, y conminó a éstos que reanudaran sus ocupaciones mientras se encontraba una fórmula de arreglo satisfactoria. La aguerrida legión no hizo caso de las órdenes del Alcalde, y la ciudad empezó a estremecerse. Se habló de una posible invasión de ratas - se calcula que en las cloacas hay unos ocho millones - y del peligro del tifus.

Encontrándose en un callejón sin salida - la salida la obstruía la basura -, el Alcalde se dirigió al Gobernador, pidiéndole ayuda. Y la ayuda que pidió al Gobernador era un disparate. Pedía nada menos que el Gobernador movilizase la Guardia Nacional - una especie de ejército ciudadano para situaciones de emergencia -, y que la Guardia Nacional sustituyera a los basureros y limpiase la ciudad.

* * *

El Gobernador Rockefeller -, que es tan inteligente como astuto, se negó a movilizar la Guardia Nacional por dos poderosas razones: en primer lugar, porque esa "militarización" para barrer las calles de Nueva York hubiese sido una mancha en su brillante carrera administrativa- política precisamente en el momento en que su personalidad crece en los "polls" como posible candidato republicano a la Presidencia en las próximas elecciones; y en segundo término porque los otros gremios de los trabajadores municipales - 312.000 en total - amenazaron con secundar la huelga en apoyo de los basureros si la Guardia Nacional intervenía en el conflicto.

En vista de eso, Rockefeller nombró una comisión de la que formaban parte él, el Gobernador, un delegado del Alcalde (Lindsay personalmente se negó a asistir a las reuniones en el despacho del Gobernador), el líder de los basureros (que fue sacado temporalmente de la cárcel) y dos consejeros.

Rockefeller aceptó íntegra la proposición de mejoras que hizo el líder de los basureros. El Alcalde la rechazó diciendo que representaba una capitulación ante el "chantage" de la basura acumulada.

Ante el "impasse" surgido, el Gobernador, por un golpe de audacía, declaró que el Departamento de Sanidad de la ciudad de Nueva York pasaba a depender del estado temporalmente, y, automáticamente, los basureros dieron por terminada la huelga.

Al cabo de nueve días de paro, los basureros como un solo hombre pusieron en marcha los motores de los camiones de la limpieza, esgrimieron palas y escobas y empezaron a limpiar los establos de Augias en que se convirtió la ciudad de Nueva York.

El Alcalde Lindsay ha tropezado seriamente. Ha demostrado que no era capaz de solucionar un problema administrativo tan pequeño relativamente como era el del Departamento de Sanidad, y para colmo de desgracia, el Gobernador, en vez de ayudarle, ha pasado por encima de él, dando la razón a los basureros.

El Gobernador Rockefeller, en cambio, se ha apuntado un éxito. Y sabe que, desde ahora, cuenta con la firme adhesión de los basureros de la ciudad de Nueva York.- (ALA).--

...Y ELLOS SE JUNTAN

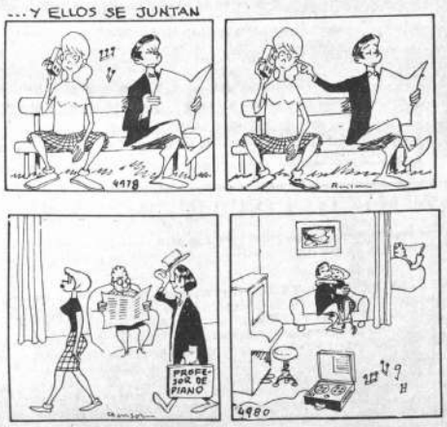

MARIA DE ORO

DAN FLAGG

JEFF COBB

MARK TRAIL

EGOISTO

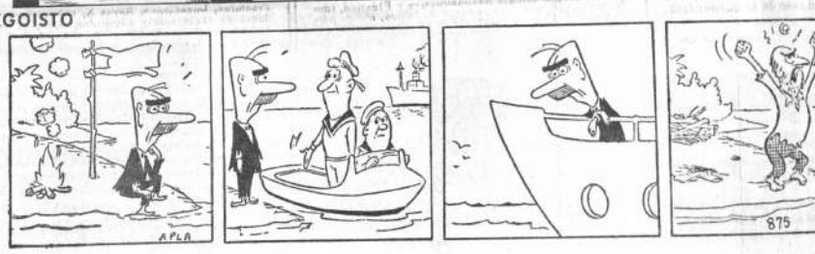

ALFREDO

PICAPIEDRA

GUMERSINDO

SPORTITO

Obstáculos a la planificación administrativa en Latinoamérica

Santiago de Chile, 20 (Inter Press Service).- Por Eduardo Marión).- La introducción de sistemas de planificación administrativa en Latinoamérica encuentra fuertes dificultades en "medios ambientes gubernamentales generalmente ineficientes, porque la ineficiencia, es una de las características del subdesarrollo. Ningún cambio social se produce sin vencer los obstáculos que se oponen a él". Tal afirmación es consignada en un documento presentado por la secretaría de la CEPAL en el Seminario sobre Aspectos Administrativos de la Ejecución de Planes de Desarrollo que, organizado por las Naciones Unidas se está realizando actualmente en Santiago.

Agrega el mismo documento, que la administración pública es también una de las estructuras latinoamericanas que es necesario modificar para que el área pueda tomar un ritmo decidido en el difícil camino para vencer el subdesarrollo. Sin embargo, "solo muy recientemente se ha comenzado en algunos países a explorar con detenimiento estos aspectos comenzando en algunos países a explorar con detenimiento estos aspectos políticos y administrativos del desarrollo, llegando en unos pocos casos avanzados a la integración de la planificación económica y la planificación administrativa", según expresa más adelante el citado estudio de la Comisión Económica para América Latina.

El crecimiento de las estructuras administrativas en América Latina, según el documento mencionado, se caracteriza por haber sufrido una larga serie de modificaciones en la distribución de la autoridad y responsabilidad en los poderes del estado, y por la frecuente creación, modificación y supresión de organismos y funciones gubernamentales. Dicho crecimiento no obedeció a planes coherentes y fue orientado, en la mayoría de los casos, a incrementar la eficiencia de los aparatos administrativos para solucionar problemas inmediatos y fácilmente identificables.

La dificultad más importante para la transición entre el estado tradicional y un nuevo estado con clara visión de los sectores en que su ingerencia se hace necesaria, proviene en Latinoamérica "de los grupos tradicionales de poder político y financiero incrustados en el interior mismo del gobierno", según dice el informe presentado por CEPAL, que para afirmarlo, cita otro documento de Naciones Unidas que expresa: "tanto en el caso de los dirigentes políticos como en el caso de la burocracia, la disciplina planificadora significa una grave restricción al margen de negociación y de influencia de que pueden hacer uso para fortalecer su posición en el juego político".

Pero, según el estudio citado, las dificultades que la planificación administrativa tiene en América Latina, también encuentran su origen en la inexperiencia de los planificadores al manejar una disciplina que "con frecuencia ha sido altamente teórica, con la aplicación de modelos y otros instrumentos técnicos a veces demasiado elaborados, sin una base sólida de información en economías rudimentarias".

Además, en los intentos latinoamericanos de planificación administrativa, "frecuentemente se ha pasado por alto el costo político de las opciones económicas propuestas, sin prestar mayor atención al hecho de que son los políticos quienes toman las decisiones gubernamentales".

En algunos países latinoamericanos -según CEPAL- se logró evolucionar hasta la institucionalización de los organismos de planificación

Y esa evolución ha tenido por fuerza que detenerse", manteniéndose el resto de la administración "funcionando de acuerdo con los antiguos moldes: las decisiones se realizan sin conexión apropiada con los mecanismos de orientación".

Otro de los defectos anotados por CEPAL en la adopción de sistemas de planificación administrativa en los países latinoamericanos, es la falta de una estrategia a largo plazo, bien definida y acorde con las realidades sociales y políticas del medio en que se pretendió aplicarlos.

Ello condujo, en varios casos a que trás un inicio dinámico, se llegara a paralizar la acción, desaprovechando factores que parecían asegurar su éxito, tales como el apoyo gubernamental, recursos financieros y humanos, asistencia técnica exterior y el interés de la opinión pública.

El actual déficit de recursos humanos -según el informe de CEPAL- es también uno de los problemas más grandes que encuentra la planificación administrativa en los países latinoamericanos en los que la falta de personal dedicado a esta disciplina produce "un vacío en la investigación y consecuentemente el marcado desconocimiento actual del papel específico que debe tener la administración en el proceso de desarrollo" y en los medios adecuados para conseguirlo en forma racional y planificada.

A pesar de la importancia que tiene la planificación administrativa, en América Latina, según el estudio de la CEPAL, se ha hecho poco para formar expertos y técnicos para la reforma administrativa. Factor agravante en el déficit de personal con un nivel académico adecuado, es el hecho de que los programas de estudio de las escuelas universitarias de administración pública "no guardan relación alguna con las necesidades del desarrollo nacional, ni con el nivel técnico-profesional que deberían tener los graduados de educación superior".

Además existe, -según el documento señalado- un divorcio entre la preparación impartida a los profesionales de la administración pública y la que debe darse al personal público en el servicio, para que cumplan eficientemente las funciones complementarias que tienen.

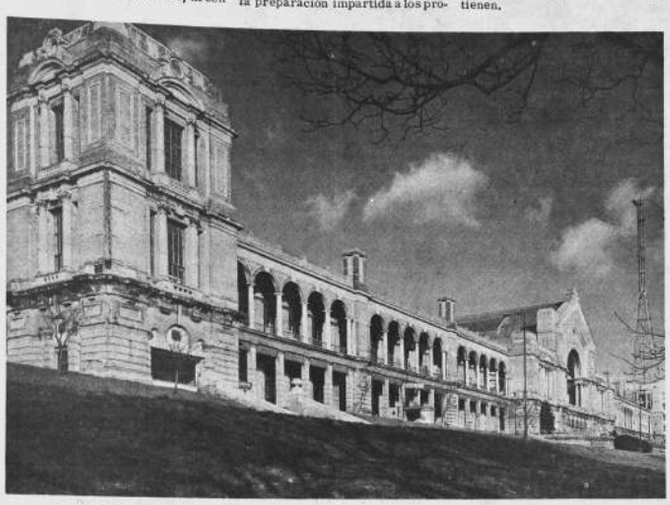

El palacio conocido familiarmente como Ally Pally y que ha sido un famoso sitio por casi un siglo será demolido para dar lugar a un nuevo centro de Deporte y Artes con un parque con recreaciones. Las artes incluirán pintura, escultura, música, teatro y danza. En 1936 la BBC realizó desde ese lugar sus primeras transmisiones corrientes de televisión.

Vietnam la tierra del infortunio

Por E.A. Jáuregui Cusicanqui

¡TET! El primer día del año en el calendario de los annamitas. Día de descanso, día de regocijo, día sagrado! Pero abarcando más de uno en fiesta jubilosa se convierte. Con gran estrépito, cohetes y petardos, por montañas, valles y ciudades, la proclaman, constituyendo el estruendo elemento insubstituíble de la celebración misma. (En una China, que no es la de Mao, que dominó y enseñó por estas regiones durante 1050 años, se inventó la pólvora!)

La tradición budista enseña que fue creada específicamente para ahuyentar a los demonios:- los Ma-Qui, los Con-TAinh, los Yeu, horripilantes monstruos. En los ríos desbordados o apacibles estanques, para espantar a los Tac-Bà, potencias del mal, masculinas y femeninas, las antiguas y las recientemente abortadas.. El rufido de los fuegos artificiales y la luz aterrarán, durante todo el año- en ello se confían los devotos celebrantes- a los espíritus infernales.

Los hechiceros, magos y adivinos- encontrándose sus servicios nunca tan vivamente deseados y solicitados - no conocen un instante de reposo. Se echa de ver el desvelo de la gente por escoger, adecuadamente el "vang-giay" (tirillas de papel dorado votivo) o los bastoncillos de incienso purificadores. O la minuciosa y ritual preparación de oráculos y mensajes. O la caligrafía de intrincados ideogramas, en rojo sobre fondo negro. O la quema, no menos ceremoniosa, de los "Con-Nom" (muñecos ó maniquíes). Con ella se implora la protección, la salud, para los seres amados. Es la ofrenda reverentemente ofrecida a los genios meléficos.

Día de la comilona del año. En calidad y cantidad, otra no se presenta que demande tanto gasto como preparativo. De esta circunstancia nace, según Gilbert d'Alem, la expresión corriente, "comer el Tet", por la de celebrar con alborozo su festividad.

En los mensajes que cordialmente se intercambian, preponderante rol juega el murciélago, talismán de la buena fortuna. (El vocablo "phuc" significa a la vez murciélago y suerte). Y es su imagen la que precede el artístico texto consagrado por la tradición: "Phuc" -denotando los votos hechos por la felicidad del recipiente; "Tho"- por su larga vida y "Loc"- con el sello del Oriente- augurándole numerosa descendencia... de varones!

La festividad del TET, en este "Año del Mono" no será olvidada tan fácilmente. En nota anterior he referido que explosiones y llamaradas no faltaron, y cómo las fuerzas del Viet Cong, incapaces de concebir caballeresco ardid, quebrantando un pacto formalmente celebrado, se lanzaron a la carnicería y exterminio. Entre la de otros puntos, como Ben- Tre, parece casi total la destrucción de Hué, la antigua ciudad imperial, símbolo sentimental para norteños como sureños, escogido para un triste destino con refinada perversidad.

Las últimas noticias convergen todas sobre el desarrollo de la gran ofensiva, o sobre una segunda fase de ella, menos violenta, que por suerte casi en todos los sectores se ha visto desbaratada, por cierto que a un costo elevadísimo de vidas y sufrimiento. Nuevo, sangriento, capítulo, que se está escribiendo en la historia del horrendo conflicto vietnamés.

En una tierra que verdaderamente es la del infortunio, pues desde hace 28 años no conoce sino invasión enemiga, devastación, hambre, exasperación!... Bajo sus más crueles e inhumanas manifestaciones sólo ha conocido la guerra desde aquel día ya un poco lejano, que el Japón, bajo el pretexto de interrumpir el tráfico entre Francia y la China, pero en realidad con la aviesa intención de apoderarse de los recursos de la antigua Indochina - muy especialmente de su arroz, alimento principal de los hormigueros humanos que pueblan el Asia a una nación postrada por la guerra primero, y luego, por la traición, exigió la ocupación del Tonkín.

En vano intenta la resistencia el General Catroux. El desembarco de las tropas niponas se produce en septiembre de 1940. Los aliados están enfrentados a las divisiones acorazadas que enarbolando la swastika ominosa, por el continente europeo siembran la muerte, la destrucción. Nada pueden hacer, de momento, por el remoto país "más allá del Ganges", como se llamaba antiguamente a la Indochina. Aviones siameses habían bombardeado concentraciones de tropas francesas en la frontera de Cambodge. En represalia, La Motte Picquet, en hábil maniobra desorganiza la flota de Siam y la echa a pique.

Y otro episodio me queda por **relatar.**

Guía Profesional

Médicos

Dr. JOSE MORALES MENDIETA
CIRUJANO ESPECIALISTA
ESTUDIOS EN EL EXTERIOR
Enfermedades y cirugía de cuello, estómago, hígado y vías biliares, páncreas, intestinos, apéndice, hernias, várices y úlceras varicosas, injertos de piel, cirugía de mamas y Ginecológica.
Consultorio. Edificio Scala. 3er. piso. teléfono # 22692. Atiende de Hs. 15 a 19.

Dr. JOSE GUTIERREZ MICHEL
CENTRO MEDICO NACIONAL DE MEXICO
Traumatología-Cirugía Reconstructiva y Plástica, (defectos congénitos y traumáticos de labios, nariz, párpados, pabellón auricular, cicatrices de quemaduras, arrugas, picaduras de viruela, cirugía de la mano, etc. Consultorio: Comercio 948, hrs. 15 a 17 y 30. Teléfono. Dom. 27899. Casilla Correo 3775.

Dr. HUMBERTO BELLIDO FLORES
OTORRINOLARINGOLOGO
UNIVERSIDAD DE CHILE. Atiende solamente enfermedades del: NARIZ; OIDOS Y GARGANTA.- VERTIGOS, MareOS. EXAMENES DE LA PERDIDA DEL EQUILIBRIO.- MEDICION DE SORDERA.
Consultorio Bolivar 697. Consulta de Hs. 14 a 18 (2 a 6) Teléfono domicilio 21589.

Dr. ALFREDO RAMIREZ T.
CIRUJANO UROLOGO
Estudios Universidad de Chile. Especialista en Cirugía y enfermedades de los riñones, vejiga, próstata, genitales, esterilidad masculina, etc.
Consultorio: Av. Camacho 1377, 2º Piso, Of. 3. Teléfono 25548. Consultas de 11 a 12 y de 17 a 19. Atiende llamados del interior del país.

Dr. N. ORIHUELA MONTERO
CIRUJANO-UROLOGO
Vías urinarias. Montevideo Nº 5
Ausente hasta nuevo aviso.

Dr. GREGORIO DUCHEN GARCIA
CIRUJANO PROCTOLOGO
Especialista-Enfermedades del intestino y Ano-Rectales HEMORROIDES, Fístulas, tumores, etc.
Atiende en su nuevo consultorio Ayacucho 208 1er. piso Telf. 25459 y 27435. Casilla 2846 (Consultas de Hrs. 15 a 18).

Dr. E. ALEXANDROWICZ
ESPECIALISTA EN LA PIEL
Especialidades en piel. VENEREAS, PROBLEMAS SEXUALES. Avenida Argentina Nº 1919. Teléfono, 24534. Consultas de 14 a 17.

Dr EGBERTO ANDRADE MALDONADO
CIRUGIA DE NIÑOS
Estudios en México. Hospital de Pediatría del Centro Médico Nacional.
Cirugía del recién nacido, preescolares, escolares, malformaciones congénitas y adquiridas.
Consultorio: Plaza Murillo Cine París 2º piso, Hs. 14 a 17, Domicilio: Cuba 10, Telf. 10419. Atiende llamados nocturnos.

Dr. EMILIO SALGUEIRO CELIS
CIRUJANO ESPECIALIZADO EN LOS U.S.A.
Enfermedades del tórax (corazón, pulmones, esófago). Enfermedades vasculares (insuficiencias arteriales, várices). Endoscopias - Aerolizaciones - Electrocardiograma.
Consultorio: Rosendo Gutiérrez 374 (a la vuelta del cine 6 de Agosto) de Hrs. 15 a 19. Telf. 22294 - 27502. Casilla 2475. Man Spricht Deutsch. English Spoken.

Dra. URSULA BECK
Médico especialista en Cirugía, Ginecología y Obstetricia. Estudios y especialización en Alemania.
Consultas: Lunes a Viernes de 9 y 30 a 12. Consultorio: Plaza Franz Tamayo 1931.
Teléfono 22073 - 23932.

DR. CIRO ZABALA RIBERZ
Especialista en Ortopedia y Traumatología, Medicina Deportiva. Estudios especialización en España, Cali-Colombia, México.
Tratamiento de afecciones articulares, deformidades en miembros, fracturas, luxaciones.
Consultorio: Avda. Villazón 1966, frente Universidad Teléfono 24524, Hs. 14 y 30 a 17, Domicilio: Teléfono 24696.

Dra. DOLLY ARDAYA MANSILLA
Médico-especialista en Cirugía-Ginecología y Obstetricia. Estudios de especialización en Alemania.
Consultas: Lunes a Viernes de 14 a 17 hrs. Consultorio: Plaza Franz Tamayo No. 1931. Telfs. 22073 y 24431.
Man Spricht Deutsch.

Dr. CARLOS MUÑOZ A.
ORTOPEDISTA TRAUMATOLOGO ESPECIALIZADO
Fracturas, Luxaciones, Rayos X, corrección de deformidades de nacimiento y adquiridas, atención especializada de heridas de la mano. Consultas Plaza Pérez Velasco 775 1er. Piso Of. Nº 7. Hrs. 2 de la tarde a 7 p.m. Telf. Dom. 20461.

Dr. RODOLFO NORIEGA UREÑA
MEDICO - CIRUJANO
Gastroenterología y Cirugía Abdominal
Especializado en Europa
Tratamiento médico y quirúrgico de enfermedades de esófago, hígado, vías biliares, páncreas, intestinos y ano rectales. Parásitosis y trastornos de la nutrición.
Consultorio: Avda. Arce 2122 (frente a IBEAS)
Horario; 14:30 a 17:30
Teléfonos 25960 - 23282. Casilla 4394

Dr. LUIS SEA
Medicina interna, Broncopulmonares, Tuberculosis, Gastro intestinales, Venéreas. Consultas: 14 a 18.30 Edificio Valle 157. Telf. 12456.

Dr. AURELIO MELEAN LOPEZ
MEDICINA DE AVIACION
Cursos de especialización en México, en la Facultad de Medicina, sección Estudios Superiores. Congreso y Seminario de Medicina de Aviación en Washington. Oklahoma y Pensacola Florida. Cochabamba, Calle Jordán No. 2982. Telf. 3755.

Dr. JUAN MANUEL CABA M.
MEDICO DE NIÑOS
Especializado en el exterior
Consultorio y domicilio: México 1744 (al lado del Coliseo Cerrado).
Consultas de 10 a 12 y 14 a 17 hrs.
Telf. 20378 - 25137.

Dr. LEON ROJAS ANTEZANA
MEDICO CIRUJANO
ESPECIALISTA EN CIRUGIA CARDIOVASCULAR Y TORAXICA, DIPLOMADO EN EUROPA
Enfermedades del corazón y de los vasos (Defectos valvulares, defectos congénitos, trombosis, insuficiencias, injertos arteriales) Afecciones del tórax, pulmones, esófago, tráqueas, mediastino, diafragma.
Consultorio: Avenida Arce 2316, 2º Piso - Horas de atención 14 a 17.
GOVORI SE SRPSKO-HRVATSKI JESIK

Dr. CESAR MORENO ACHAVAL
MEDICINA INTERNA
De la Universidad de Madrid especializado en Alemania Man Sprich! Deutsch. Consultorio Edificio Kraul. Av. Camacho 16-30 - 18-30 hs. Telf. 29664. Domicilio 22028.

Dr. LUIS R. FERNANDEZ U.
MEDICO CIRUJANO
ESTUDIOS DE ESPECIALIDAD EN EL EXTERIOR
Cirugía de tórax, pulmones, corazón, esófago, grandes vasos, diafragma, etc. Enfermedades broncopulmonares endoscopía, broncoscopía, esofagoscopía, cuerpos extraños en vías aerosofágicas, biopsias, broncografías.
Domicilio: Primer Costa Rica 310 - Telf. 12722. Consultorio: Comercio 863 altos - Telf. 12631.

Dr. CARLOS PEREZ GARCIA
MEDICO-CIRUJANO
Ginecológica-Obstetricia
(Enfermedades de Señoras)
Cirugía Ginecológica. Planificación familiar (método moderno). Atención prenatal, partos, esterilidad. Consultas gratuitas Sábados 9 a 12.
Consultorio: Sagárnaga No. 173, 2º piso, oficina 1.
Horario: 16 a 20.

Dr. FABIO PRADO BARRIENTOS
ENFERMEDADES DE LA PIEL
De los hospitales "Privado de Piel" y "Rawson" de Buenos Aires. Alergias, problemas de cabello, eczemas, tropicales. Mercado 996, Edificio ALMARAZ 4º piso, de 4 a 6 p.m. Telf. 24524.

Dr. MATEO NAVARRO QUIROGA
MEDICO UROLOGO
Riñones, vejiga, próstata y genitales. Especializado en Europa Ex-Jefe Clínico y Ayudante de trabajos prácticos del Servicio de Urología "Profes. Alfonso de la Peña" de la Facultad de Medicina de Madrid. Consultorio: Av. Arce 2316 Instituto de Diagnóstico Médico. Teléfono 12719. Consultas de hrs. 14.30 a 18.00. Telf. domicilio 26396.

Dr. GUILLERMO GUERRA E.
De regreso de Estados Unidos atiende nuevamente.
Aparato Digestivo (Hígado, estómago, intestinos, etc.
Aparato Respiratorio (Tuberculosis, Asma, Bronquitis)
Rayos X
Consultas de 4 a 6
Av. Sta. Cruz 1336 (altos Toyota). Telf. 24874.

Dr. LUIS JESUS GARCIA Z.
Especializado en los Hospitales "Saint Pierre" de la Universidad Católica de Lovaina, Bruselas y Universidad de Barcelona.
Miembro de la Sociedad Belga de Cirugía.
Cirugía y enfermedades del aparato digestivo, Cuello, Estómago, Vesícula, Hígado, Páncreas, Intestinos, Apéndice, Hernias, Arterias, Venas, Varices y Ulceras, Varicosas, Cirugía de mama y Ginecología.
Consultas: De lunes a viernes 15 a 19 Hrs. Plaza del Estudiante Nº 1931. Telf. 22073. Dom. Sánchez Lima Nº 2219. Telf. 10143.
(Se ruega reservar hora). ON PARLE FRANCAIS.

Dr. CLIVE HERRERA R.
Especializado en Gran Bretaña.
CIRUGIA ORTOPEDICA; TRAUMATOLOGIA, REHABILITACION, Deformidades, fracturas, luxaciones, esguinces. Brazos y piernas artificiales. Rehabilitación de paralíticos. Atiende de 17 a 19 hrs. Consultorio Comercio 979.
Teléfono 11160. Domicilio Abdon Saavedra Nº 2
Atiende emergencias. English Spoken.

Dr. JORGE ARRATIA LOZA
Ex-Director del Hospital de Catavi.
Especialista diplomado de la Universidad de Bologna (Italia). Prácticas: Instituto Rizzoli de Bologna. Hospital Unfallkrakenhaus de Viena. Atiende: Fracutas, luxaciones, esguinces, deformidades congénitas y adquiridas, cicatrices retráticas y queloides. Servicio de Rayos X. Consultas de 16 a 19.30 hrs.
Altos Cine París Of. 7. Telf. 23121 - 11300. Casilla No. 3178.
Atiende llamados de urgencia. Domicilio Corrales 1011 4º Piso.

Dr. ERNESTO PEREDO ROJAS
CIRUJANO CANCEROLOGO
ESPECIALIZADO EN EL EXTERIOR
CIRUGIA GENERAL. Hernias, apéndice, vesícula, estómago e intestinos.
TUMORES; Benignos y malignos (cáncer) de cabeza, cuello, mamas, útero, ovarios, aparato digestivo y extremidades.
Consultorio: Plaza Murillo, altos Cine París de 14 a 17, teléfono 21600. Casilla 4305.

Dr. MARIO MENDEZ ELIAS
NEUROCIRUGIA Y NEUROLOGIA
Jefe de Clínica de la Cátedra de Neurología y Neurocirugía de la Facultad de Medicina U.M.S.A.
Especialización en la Clínica Neurológica de la RIJKS Universiteit te Utrecht Holanda y Departamento Neuroquirúrgico del Queen Elizabeth Hospital Universaidad de Birmingham Inglaterra.
Atiende: Cirugía y enfermedades del cerebro, médula y nervios. Consultorio Av. 16 de Julio 1456 Edif. Sobima 3er. piso. Tel. 28163. Domicilio Tel 11430 - Casilla 2598

Dr. ENRIQUE VERGARA M.
ENFERMEDADES DE LA PIEL
Av. del Ejército 39, esquina Loza (Miraflores). Horario. 13.30 a 16.30. Telf. 23129. Casilla de Correo 2223.

CLINICAS

LABORATORIO CLINICO BACTERIOLOGICO "COPACABANA"
Dra. BEATRIZ MEJIA DE ROJAS
Bioquímica Farmacéutica
ESPECIALISTA DIPLOMADA EN EUROPA
Análisis clínicos en general.- Estudios y análisis de microbiología.- Antibiogramas.- Tests de resistencia bacilar.
Av. Arce 2316.- 2º piso.- Horas de atención 8 a 12.

Dentistas

Dr. ANGEL BALLIVIAN Y MEDINA
ODONTOLOGO
Comunica a su distinguida clientela, que desde el 22 de febrero al 11 de marzo, no atenderá, por hallarse de viaje en el exterior.

Dr. ADHEMAR MENDEZ V.
CIRUJANO DENTISTA
Placas, coronas y puentes, operatoria, cirugía.
Atención consultorio:
Hermanos Ballivián 279
Mañanas: de 9 a 13
Tardes: de 15 a 19.

DR. ROLANDO LOZADA LANDIVAR
CIRUJANO DENTISTA
Atiende en su consultorio de la calle Yanacocha 543, 2º Piso. De Hrs. 11 a 12 y 30 y de 14 a 19.

Dr. REYNALDO PAZ PACHECO
ODONTOLOGO
Ex-ayudante (por concurso) de la Cátedra de Clínica Quirúrgica. Córdoba- Argentina.
Cirugía - Prótesis. Alta Velocidad. Rayos X
Atiende: mañanas de 9 - 12 hs. tardes de 15 - 19 hs.
Consultorio: Avda. Camacho 1333 1er. piso. teléfono 11698.

Abogados

Dr. EMILIO MEDINA S.
Dr. BENAJMIN MIGUEL H.
ABOGADOS
Atienden Asesoramiento Jurídico. Organización y Constitución de Sociedades. Asuntos y Trámites Administrativos. Consultorio Jurídico calle Potosí 876. 1er. piso. Oficina Nº 1. Telf. 28475.

Dr. VICTOR PACHECO ARGUEDAS
ABOGADO
Atiende asuntos Civiles, Penales, Administrativos, Mineros, Agrarios, Sociales, Recursos Extraordinarios ante la Corte Suprema de Justicia. Tiene Abogados corresponsales.
BUFETE: Calle Comercio 1031. Teléfono: 2-9011.

Notarios

FIDEL ZUMARAN M.
NOTARIO PUBLICO
Atiende escrituras, poderes, protestos de letras, protocolizaciones, etc. Oficina: Yanacocha 448.- Of. 16, Teléfono 10956.

Farmacias de Turno

DEL 17 AL 24 DE FEBRERO

ATENAS	Colón 543	106
EL SOL	Av. Saavedra 1774	--
INGAVI	Ingavi 769	287
LA FORTALEZA	Colombia 1406	231
SR. DE LA SENTENCIA	Santa Cruz 327	--
VICTORIA	Av. 6 de Agosto 750	268

TELEFONOS de urgencia

PRESENCIA
Av. Mariscal Santa Cruz No. 1295
Teléfonos 104 111 295
Sección Publicidad
Cajón Postal No. 3276

ASISTENCIA PUBLICA	22
HOSPITAL GENERAL	22
D.I.C.	26
TRANSITO	26
BOMBEROS	26

BIBLIOMANIA N° 139

A.-

B.- CACHORRO DEL OSO

C.- CAUCE, MADRE DEL RIO

D.- CONTRAPONER, CONTRARIAR

E.- ENUMERADO

F.- RECEPTACULO DE AGUA ARTIFICIAL (PL.)

G.-

H.- DESEO, NECESIDAD DE BEBER

I.- SITIO DONDE SE TIENEN MERCANCIAS PARA VENTA

J.-

K.- LISTA DE LO CONTENIDO EN UNA OBRA.

L.- PAZ, TRANQUILIDAD

M.- SAGRADO (PL.)

N.- CONJUNTO DE MUSICOS

Ñ.- SIGNO QUE BAJA LA NOTA MEDIO TONO

O.- CONTORNO, LO QUE RODEA

P.-

Q.- LIGERO

R.-

S.- VIENTO ABRASADOR DE LA ARABIA

T.- MARCA DE CIGARRILLOS.

U.- CASILLA DEL TABLERO DE AJEDREZ O DAMAS

V.- BLOQUE DE HIERRO QUE SIRVE PARA LABRAR METALES

W.-

X.- HIJO DE NOÉ

Pío Cuéllar

115	74	129	1	56	38	
95	81	59	100	31	45	
18	107	125	4	80		
90	14	35	17	109	108	
29	116	55	133	8	101	123	5
28	78	117	70	99	20	106	42	62
119	21	82	54	10		
92	33	44				
49	140	113	39	11	30	89
7	19	58	27	97	114	139
135	25	87	83	23	68	
24	46	32	73	67		
130	88	94	43	77	116	
2	53	105	12	111	91	51	86
121	102	6	75	137		
127	61	85	22	48	136	69
16	26	66				
128	47	134	9			
138	79	34	141	15	63	126
3	118	65	72	96		
108	13					
122	142	50	52	71	132	64
60	37	102	131	41	98	
93	57	40	84	76	120	
112	124	36				

CUADRO "A"

A-1	N-2	S-3		C-4	E-5	Ñ-6	J-7	E-8	Q-9	G-10		I-11	N-12	T-13	D-14	R-15	P-16						
	G-18	J-19		F-20	G-21	O-22		K-23	L-24	K-25	P-26	J-27	F-28	E-29	I-30	B-31							
L-32	H-33		R-34	D-35	X-36	V-37	A-38		I-39	W-40	V-41	F-42	M-43	H-44	B-45								
		L-46	Q-47	O-48	I-49	U-50	N-51	U-52	N-53	G-54			E-55	A-56	W-57								
	J-58	B-59	V-60	O-61	F-62			R-63	U-64			S-65	P-66	L-67	K-68	O-69	F-70						
U-71	S-72	L-73			A-74	Ñ-75	W-76	M-77	F-78			R-79	C-80	B-81									
	G-82	K-83	W-84	O-85	N-86	K-87	M-88	I-89	D-90	N-91			H-92	W-93									
		M-94	B-95	S-96	J-97	V-98	F-99	B-100	E-101	V-102		D-103	Ñ-104			N-105	F-106	C-107					
	T-108	D-109	M-110		N-111	X-112		I-113	J-114	A-115			E-116	P-117	S-118	G-119							
		W-120	R-121	U-122	E-123	X-124	C-125	R-126	O-127	Q-128	A-129	M-130		V-131	U-132	E-133							
Q-134	K-135	O-136	Ñ-137	R-138	J-139	I-140	R-141	U-142															

CUADRO "B"

NOMBRE..... DIRECCION .....

APELLIDO..... LOCALIDAD.....

Las soluciones de La Paz y del interior se reciben hasta las 12 hs. del lunes 4 de marzo de 1968..

El sorteo se realizará el mismo día a hs. 18.15

La nómina de ganadores y la solución correcta se publicará el martes 5 de marzo de 1968.

BASES:

1.- Llene las definiciones del cuadro "A". En la columna destinada se formará el nombre de un autor literario y el título de su obra. Traslade las letras a la correspondiente casilla del cuadro "B", donde obtendrá un párrafo de la pieza literaria correspondiente a la columna destacada en el cuadro "A". Llene el cupón con su nombre, apellidos y dirección y envíelo a PRESENCIA.

2.- Los premios serán entregados en mercaderías de acuerdo a la lista descrita en los siguientes puntos

3.- Las mercaderías serán entregadas a los ganadores considerablemente más baratas que el premio normal de venta. Radios, alimentos, ropa, jabones, bicicletas, licores, cigarrillos y otros productos que enumeramos más abajo, podrán ser elegidos a gusto del ganador, por el valor de su premio. No se efectúan pagos en efectivo. Los ganadores de localidades donde no existen agencias de SIDEC OVERSEAS, elegirán sus premios y los recibirán por correo.

4.- Adhiera a su solución un envase o etiqueta de cualesquiera de los siguientes productos importados por SIDEC OVERSEAS: Alka Seltzer norteamericano, Champagne "Pommery Greno", Vermouth "Martini", Coñac "Courvoisier", "Gillete", TS "Tampax", Jabón FAB, Palmolive, cremas de afeitar "Colgate" o "Palmolive", Whiskies "Old Smuggler" Cutty Sark", o cualesquiera de las variedades de licores "Marie Brizard", Vinos "Ruffino", Gin "Tanqueray", Sopas "Gallina Blanca", "Morvande-Bes", etc. Leche evaporada "Carnation", condensada "Gloria".

5.- Además de los productos anteriormente mencionados, los ganadores podrán elegir los siguientes productos: Leche evaporada "Carnation", leche condensada "Gloria", leche "Carnation" en polvo, desayunos "Carnation" en polvo diferentes sabores, productos "Chivers" jaleas, ensaladas de frutas, mermeladas, ensaladas de vegetales, arvejas, judías.

Productos "Contadina"; pasta de tomate, salsa, tomates enteros, etc.

Tallarines.

Máquinas de coser "Sidelsa", bicicletas "Mayam" alfombras y caminos, vestuario (camisas, calcetines, medias para desfiles, medias para jovencitas tipo Go Go etc. etc., radios "Sanyo" y "Sharp" cualesquiera de los 60 productos "Colgate", "Palmolive", "Tonny" o "Paper Mate", llantas para vehículos.