OMINA
UJADOR Vitabel
para un peinado natural, limpio y distinguido.
VENTA EN FARMACIAS Y BAZARES

CENTRAL DE BOLIVIA
PRESENCIA
AÑO XVII - No. 3.499 - LA PAZ, BOLIVIA, LUNES 15 DE ENERO DE 1968 - 12 PAGINAS - $b. 0.60

Crema LIMPIA PECAS-BARROS MANCHAS-ESPINILLAS
Vitarosa
LABORATORIOS VITAROSA
De venta en farmacias y bazares

Responde Barrientos

Que Castro ponga libres a sus presos si está tan seguro de su Revolución

"Me gustaría tenerlo frente mío, ya no como al Che Guevara armado y matando en una aventura macabra y sangrienta, a la par que injustificable, estéril e irreparablemente trágica y mortal", dice a Castro en su respuesta el presidente de los bolivianos, Gral. René Barrientos.

AÑADE: CASTRO QUIERE RESCATAR AL MUERTO GUEVARA QUE, EN VIDA, NO RECIBIO LA MISMA PRODIGALIDAD SEGUN SE QUEJA EN SU PROPIO DIARIO:: EL DEBRAY VIVO TAMPOCO PARECE INTERESARLE A CASTRO".

Desde la ciudad de Cochabamba, ayer el Presidente René Barrientos emitió un mensaje de respuesta a los planteamientos hechos por Fidel Castro en la clausura del Congreso Cultural efectuado en La Habana.. En esa ocasión, Castro emplazó al "gorila Barrientos" a entregar el cadáver del Che Guevara a cambio de cien dirigentes cubanos apresados en La Habana, y escogidos por la CIA y el Pentágono. En su alocución de dos horas, Castro manifestó su decisión de hablar con Barrientos sobre este canje.

EL DESPECHO DE CASTRO

"Se que Castro clausuró el Congreso Cultural, en La Habana, luciendo uniforme militar y grado de Mayor, que no le corresponden ni por vocación ni por méritos; es decir, le gusta presentarse con traje ajeno y prestado, práctica que, entre nosotros, es bochornosa y ridícula. Sin embargo me llama "gorila", a mí, que podría lucir mi uniforme adquirido por vocación, por mi esfuerzo y por mis méritos revolucionarios adquiridos en veintinueve años de lucha.

Cómo se ve que Castro y los que piensan igual que él, siempre parecen enrredados en las tramas: de la frustración, del despecho, de la contradicción y del sofisma.

He tomado también nota de la proposición de Castro "para reunirse conmigo", proposición que no la rehuiría jamás ni en el campo de las ideas ni en ningún otro campo.

La agencia periodística Associated Press transmite desde La Habana la propuesta de Castro en los siguientes términos: "Nos reuniremos con el gorila Barrientos si desea libertar contra-revolucionarios".

DISCUTIRLE CON IDEAS Y NO CON ARMAS

Me gustaría tenerlo frente mío, ya no como al Che Guevara, armado y matando en una aventura macabra y sangrienta a la par que injustificable, estéril e irreparablemente trágica y mortal. Más bien lo quisiera armado de sus ideas, para confrontarlas con las mías, que son las de la Revolución Boliviana, la segunda en América escrita con la esperanza, el realismo y el dolor de un pueblo; realizada con el coraje, el martirio y el heroísmo de cuatro millones de bolivianos, no acompañados por diez o doce mil huelguistas que, hoy por hoy, vitorean a Castro más por despecho que por convicciones.

Arriesgaría todo para convencer a Fidel Castro que la soberanía de Cuba y la libertad de su pueblo, no valen un millón de dólares norteamericanos por día ni todos los millones de rublos soviéticos. Yo podría convencerle que los países en desarrollo no tenemos padres vivos, porque ellos han muerto, como Martí, Bolívar y San Martín, para legarnos una Patria y un mensaje que nos pide proseguir su lucha hasta lograr la integración de los pueblos latinoamericanos, tarea más noble que sobrevivir sirviendo como agentes de potencias dominadoras. Acaso podría convencer también a Castro, que por cada cubano que se va sangrando de su Patria amada, se queda desgarrada, enlutada y desalentada el alma de su pueblo. Los hombres empiezan a morir cuando son despojados de su Patria o cuando pierden su hogar. Los pueblos descuartizados jamás terminan conquistando su revolución.

LA CIA Y EL PENTAGONO LEJOS DE LA REV. NAL.

Si nos reuniéramos con Castro, la humanidad toda podría escuchar nuestras verdades. El tendría que confesar y reconocer la expedición agresora del castrismo, encabezada por el Che Guevara, contra un pueblo soberano y revolucionario, y yo tuviera que revelarle que los militares bolivianos no salieron de su Patria ni se movilizaron para matar a nadie, sino para vengar y defender la vida de los bolivianos y la soberanía de su Nación; así como al empezar la agresión, la alternativa del Che Guevara consistió en matar a decenas de bolivianos, en el transcurso de la lucha, su otra alternativa, muy lógica, era morir. No es de buen gusto ni hacer honor al Che Guevara ni afirmar o insinuar que murió levantando las manos. ¿Qué lógica puede sostener que el que mata agrediendo no ha de terminar muriendo?. El Ejército boliviano es más generoso con el muerto Che Guevara, que sus amigos que trafican con su memoria. Castro tiene que saber que la Agencia Central de Inteligencia (CIA) y el Pentágono de los Estados Unidos, están muy lejos de la Revolución Boliviana. Su obsesión es acaso porque dichas agencias están más en contacto con su "revolución" y con sus hombres.

La CIA, a la que tan frecuentemente hace referencia el doctor Castro, así como cualquier otra agencia de los Estados Unidos o de la Unión Soviética, no cumplen función alguna en la Revolución Boliviana, ni siquiera como pretexto para justificar contratiempos o fracasos, como parece ocurrir con la revolución de Castro.

Una vez más debo repetir: La Revolución Boliviana se diferencia de la de Castro porque, para nosotros son escenciales los valores morales de la libertad y la soberanía de la Nación. La Revolución Boliviana, vigorosamente iniciada los años 1937-38, fue calumniada, primero por los agentes del capitalismo y del comunismo aliados, como pro-facista hasta los años 1943-46, y los militares que logramos liberar social, cultural y económicamente al campesinado, que constituye el setenta y dos por ciento de la población fuimos encarcelados como tales. En 1947, fuimos calumniados por agentes nacionales y extranjeros como pro-

(Pasa a la página 7)

La "PUYA RAIMONDI" rarísimo ejemplar de planta gigantesca fue traída desde Comanche y trasplantada en el jardín botánico de La Paz, gracias a la gentileza de la familia Machicado y a las gestiones de la Comuna paceña. Fue admirada por millares de visitantes en la exposición-feria de plantas.

El Congreso norteamericano inicia hoy su periodo de sesiones de 1968

WASHINGTON, 14 (AP).- El Congreso inicia mañana al mediodía su sesión de 1968, encado los mismos problemas de gastos, inflación, déficits, y guerra de Vietnam. Que lo titularon en todo 1967.

Aumenta fuego a la caldera de controversia el hecho de que se es un año de elección. Un paso más de la política normal dará en la consideración de proyectos de ley que pueden ser pasos en las campañas políticas. Eso será especialmente así en la Cámara de Representantes en que 435 curules estarán en juego en noviembre. Solamente de las 100 bancas del Senado están en disputa, pero varios senadores estarán disponibles para otros puestos más altos, como candidaturas a Presidente o Vicepresidente.

La Cámara empieza el año con 249 demócratas, 187 republicanos y 3 vacantes demócratas. El Senado lo hace con 64 demócratas y 36 republicanos. Los republicanos están optimistas respecto a sus posibilidades de obtener los 31 bancas necesarias para controlar la Cámara en 1969. Se necesitaría una victoria arrolladora para darles las 15 bancas extras en el Senado necesarias para controlar ese cuerpo.

No es probable que se discuta alguna legislación importante en el primer mes de la sesión, aunque varios proyectos de ley pendientes de 1967 están listos para el debate.

Los legisladores esperarán tres importantes mensajes presidenciales antes de empezar a trabajar en serio. Esos mensajes serán la guía de lo que el Presidente quiere en materia de legislación y asignaciones y presentará el estado económico de la nación.

El primero, el mensaje anual sobre el estado de la Unión, será dicho ante sesión conjunta del Congreso, la noche del miércoles. Los otros, el mensaje de presupuesto y el informe económico, llegarán al Congreso en el resto del mes. Otros irán llegando al avanzar la sesión.

No se ha dicho oficialmente qué es lo que el Presidente pedirá al Congreso que haga. Pero informes extraoficiales dicen que renovará sus solicitudes por aumento de impuestos, control de armas, una ley contra la delincuencia, continuación de la guerra contra la pobreza y otros programas de la "gran sociedad" ayuda adicional para educación y salubridad, protección al consumidor y un impuesto a los norteamericanos que viajen a ciertos países que serían designados específicamente.

Debido a las estrechas condiciones financieras del Gobierno se prevé un déficit de unos 20.000 millones de dólares este año- no se espera que el Presidente solicite nuevos programas domésticos costosos.

Su presupuesto establecerá, según se dice, gastos federales de cerca de 300.000 millones durante el año fiscal que empieza el primero de julio, de los cuales unos 77.000 millones serían para el Departamento de la Defensa.

Una táctica dilatoria contra el proyecto de ley de derechos civiles podría ser la primera acción del Senado. Uno de los asuntos pendientes en el Senado es una medida aprobada por la Cámara de Representantes para convertir en delito federal la interferencia en los derechos civiles de negros, así como otros programas por los derechos civiles.

La primera votación legislativa en la Cámara podría ser, sobre un proyecto de ley para convertir en ofensa federal la obstrucción al movimiento de tropas y abastecimientos de guerra.

Los líderes del Congreso han fijado los primeros días de agosto como su meta para terminar la sesión.

Ejército colombiano lanzó un ultimatum a los guerrilleros

BOGOTA, 14 (AFP). Los altos mandos militares colombianos lanzaron un ultimatum a diecisiete individuos que han firmado manifiestos a nombre del llamado "Ejército Popular de Liberación" para que se presenten en plazo de diez días.

La decisión de los mandos militares se tomó luego de una reunión en la que participaron el Comandante del Ejército, Mayor General Guillermo Pinzón, y los comandantes de dos brigadas, después de una inspección aérea a las regiones del Alto Sinu y Alto San Jorge, Departamento de Córdoba, norte del país. Es en esta región donde se ha registrado ultimamente la actividad de elementos miembros del citado "Ejército Popular".

Los mismos mandos militares se han dirigido a los campesinos de la región, reiterándoles su decisión de ayudarlos y protegerlos, e invitándolos a rechazar las consignas señaladas en manifiestos de los extremistas.

El comunicado, dado a conocer por los altos mandos militares al término de su reunión y en el que se lanza el ultimatum, precisa que en las regiones mencionadas "se viene fomentando una situación de intranquilidad, con presiones a dueños de fincas, expulsión de colonos de sus tierras, abigeato".

Añade que se han hecho circular varios manifiestos con los nombres de habitantes de esos lugares, en los cuales se hacen aparecer la integración y respaldo a un movimiento subversivo, autollamado "Ejército Popular de Liberación", que incluye el desconocimiento del Gobierno legítimo, amenazas de violencia en el área y ataques a las autoridades.

El texto puntualiza que para aclarar y desvirtuar sospechas que sobre diecisiete individuos - cuyos nombre enumera- pueda recaer, los conmina a presentarse antes del veinticinco de enero de este año.

Con éxito se inauguró ayer la primera exposición de plantas

La Semana de Protección a la Planta se inauguró ayer, en el Jardín Botánico de Miraflores, con la feria-exposición de plantas que auspició la Alcaldía Municipal.

Bajo un cielo despejado, fuerte sol, flores, decoraciones y música, se desarrolló un acto inaugural con la presencia del Vice-Presidente de la República, la Sra. Rosemarie de Barrientos, el Alcalde Municipal, diplomáticos, autoridades de gobierno y el profesor Martin Cárdenas.

Desde aproximadamente las nueve horas hubo concurrencia de gente al jardin botánico, cuya entrada tenía artísticos decorados, sobresaliendo, junto al enverjado, la gigantesca "Puya Raimondi" planta única que florece cada cien años y que sólo existe en Bolivia.

INAUGURACION

El acto inaugural se inició a horas 10.40. El Director del Jardín Botánico habló del esfuerzo de las autoridades comunales por dar realce al cultivo de plantas y por despertar en la ciudadanía el deseo de embellecer a nuestra ciudad, con el cuidado y dedicación a las plantas ornamentales.

HABLA EL ALCALDE

El Alcalde Municipal, Gral. Armando Escóbar Uría, habló sobre lo importante que es para el país hacer otras cosas que no sean políticas.

Dijo que el exceso de políticas y poca contemplación de la naturaleza han hecho daño al boliviano, llevándole por el camino que destruya toda esperanza. En la naturaleza, Escóbar rindió homenaje a la fecundidad: de la tierra y de la mujer. Hizo alusión a Rodó en una expresión lírica del significado del esfuerzo, la dedicación y la voluntad del hombre volcadas sobre la simiente del esfuerzo para recoger el fruto de la tierra.

El Alcalde habló también del sabio boliviano Martín Cárdenas, cuya presencia en la exposición dio realce al acto, por la versación del profesor botánico y por que participará en algunas conferencias en la Universidad Mayor de San Andrés.

EL VICEPRESIDENTE

Luis Adolfo Salinas excusó la inasistencia del Presidente René Barrientos Ortuño señalando que no pudo hacerse presente porque hubo fallas en el avión que debía conducir al Primer Mandatario de Cochabamba a La Paz.

El Vicepresidente felicitó al alcalde y al Director del Jardín Botánico de Miraflores por la iniciativa de exponer en nuestra ciudad la variedad de plantas q

(Pasa a la página

El Alcalde Municipal de La Paz, Gral. Armando Escóbar Uría, inauguró ayer la exposición de plantas. Aparecen en la fotografía el Vicepresidente de la República, Dr. Luis Adolfo Siles, la Sra. Clemencia de Siles, la Sra. RosemarieGalindo de Barrientos y la Sra. Nelly Uhry de Escóbar.

Philip Blaiberg se levantó ayer por primera vez y cenó

CIUDAD DEL CABO, 14 (AFP).- Philip Blaiberg, que vive desde hace doce días con un corazón ajeno, se levantó hoy por primera vez y cenó en una silla especialmente esterilizada para él.

Su estado es, por ahora, excelente, se ha curado totalmente de un dolor de garganta que lo afectó varios días, tiene buen apetito y magnífico estado de ánimo.

Las medidas tomadas por el profesor Christian Barnard y sus colaboradores que le injertaron el corazón del mestizo Clive Haupt el 1o. de enero, se explican porque el peligro mayor del paciente es una eventual infección.

Una infección (de virus o de microbio)) podría comprometer, como sucedió con el primer operado de la historia, Louis Washkansky, fallecido a los dieciocho días del injerto, una curación que hasta ahora parece en vías de realización.

Queda, asimismo, el problema de un eventual rechazo por parte del organismo del órgano injertado, por lo que aún no puede afirmarse que el paciente haya salido del periodo crítico.

Las declaraciones del profesor Barnard a un semanario sudafricano, hechas anoche, y la entrevista ofrecida hoy a la Radio de Africa del Sur son reveladoras en ese sentido.

"No hay que decir que logramos con éxito un injerto de corazón", afirmó Barnard, pues "un éxito" significaría que el paciente salió del hospital y puede llevar una vida normal en su hogar".

"Lo único que hicimos --agregó-- es probar que un corazón puede injertarse y funcionar por lo menos dieciocho días después de la operación".

Washkansky había vivido, como se indicó antes, dieciocho días.

Kasperak fue sometido ayer a una operación de la vesícula biliar

STANFORD CALIFORNIA, 14 - (AP). Michael Kasperak, que recibió un corazón transplantado hace una semana, fue sometido hoy a una operación de la vesícula biliar y los médicos dijeron posteriormente que su estado seguía aún siendo crítico.

La operación finalizó poco antes de mediodía.

En una conferencia de prensa después de la operación, los médicos dijeron que habían extirpado la vesícula y limpiado al conducto entre el hígado y el intestino.

Examinaron una muestra del hígado y hallaron algunas celulas muertas. Dijeron, "creemos que hemos detenido la necrosis y que la parte afectada no es muy grande".

El doctor Leroy Pesch informó a los periodistas que se cree que "no está gravemente afectada" la función del hígado de Kasperak.

El doctor Roy Cohn reveló que la operación de efectuó con anestesia local. Preguntado si sería perjudicial tomando en cuenta el estado crítico de Kasperak, Cohn respondió "si, pero uno tiene que arriesgarse en una situación como esta". Manifestó que la circulación estaba obturada en el conducto biliar y que el hígado hubiera dejado de funcionar totalmente sin la operación.

Kasperak quedó en estado semicomatoso después de una recaida el sábado.

Un boletín del Centro Médico de Stanford, donde se realizó el trasplante del corazón el 6 de ehero, informó que "su corazón se encuentra en excelente estado, con presión sanguinea y función cardiaca normales".

El estado crítico del paciente se debía a otros factores, entre ellos la hipertrofia de la vesícula que se notó durante la noche, según el boletín. Para remediarla se planeaba una operación para mas tarde hoy.

El boletín declaró que "los médicos sospechan que una acumulación de sangre y bilis está obturando el conducto que lleva la bilis del hígado al intestino y la vesícula. Por esa razón se extraerá el líquido del conducto".

B.M. otorgará crédito a una firma argentina

BUENOS AIRES 14 (AFP).- El Banco Mundial dará un crédito de 55 millones de dólares a la Compañía Argentina "Servicios Eléctricos del Gran Buenos Aires "(SEGBA)".

El 28 del corriente mes será suscripto el acuerdo financiero con el Banco Mundial, el cual acordará dicha suma de dólares para la ampliación del sistema eléctrico de la Capital Federal y Gran Buenos Aires.

Ese crédito, que se viene gestionando desde hace muchos meses, será utilizado para el mejoramiento y ampliación del sistema de distribución eléctrica con el fin de que este pueda absorber convenientemente el mayor caudal energético que producirán ocho turbogeneradores-gas --120.000 kilovatios de potencia total-- y un nuevo turbo de 250.000 Kvs. que serán habilitados en el transcurso del año actual.

Estos dos niños figuran entre los 37 aldeanos heridos en una incursión terrorista del Viet Cong en Doi Lac, Vietnam del Sur. El ataque comunista dejó quince heridos y a 1.500 personas sin hogar.

Tratan de impedir el retiro de las tropas inglesas de Asia sudoriental

LONDRES, 14 (AP).- El Primer Ministro de Singapur, Lee Kuan Yew, se reunió esta noche con el Primer Ministro Harold Wilson y otros dirigentes británicos en un esfuerzo por cancelar los planes de un retiro acelerado de los británicos de sus bases en Asia sudoriental.

Lee fue recibido a la puerta de su residencia por Wilson. Los dos gobernantes se dirigieron inmediatamente al Salón de Gabinete, donde se unieron al Secretario británico de Relaciones, George Brown y el ministro de la Defensa, Dennis Healey, para sus conversaciones. Después habrá una cena en el comedor oficial

A pesar de la extensión de la reunión, fuentes del Gobierno conceden pocas posibilidades a Lee de convencer a Wilson de que cancele el retiro antes de tiempo de las bases de Singapur y Malasia.

Se espera que Wilson anuncie un nuevo calendario de retiro en el Parlamento, el martes, como parte del programa del Gobierno para reducir gastos.

COTIZACIONES MONETARIAS

Del día de ayer proporcionadas por la Casa de Cambio "La Paz" ubicada en la Bueno No. 285 Teléf. [illegible]

	Compra
1 Dolar Billete	$b. 12.[illegible]
1 Dolar (Cheque Bancario)	$b. 12.[illegible]
1 Escudo	$b. [illegible]
100 Soles	$b. 30.[illegible]
1.000 Cruceiros	$b. 3.[illegible]
1.000 Pesos Argentinos	$b. 34.[illegible]

rut, 14 (AP).- Argentina ha regado lo que dice ser la primera carga de ganado argentino e haya enviado al mundo árabe para aliviar una escasez de ne en el Líbano. El barco l Corral" de Panamá atracó í recientemente con 8.500 bezas de ganado, primera parte de un envío de 40.000 concerno durante la visita de una delación libanesa a la Argentina año pasado. Un vocero libo s dijo que el negocio tiene or de un millón de dólares y ría establecer una tendencia el mundo árabe donde la poción musulmana depende prinalmente de los ovejas para carne. (AP Radiofoto)

erte sismo estremeció a Sicilia ayer

PALERMO, 14 (AFP) - El mblor de tierra que estremeó hoy Sicilia causó importans daños materiales en los aldedores de la ciudad de Trani, donde se cayeron varias sas y resultaron heridas nuerosas personas.

La localidad más afectada es de Gibellina, de 6.000 habitntes, situada a 68 kilómetros Trapani, gran parte de cus viviendas resultaron dañas. Una iglesia de los alrededres se desplomó.

nidades de carabineros y poías partieron para la zona mnificada que se extiende soe unos veinte kilómetros cuados en torno a Gibellina.

empestades usan daños n Damasco

DAMASCO, SIRIA, 14 (AP)- s tempestades en el mar, borrascas y las inundacios tierra adentro trastorna n el tránsito de caminos y rocarriles en todo el país . El puerto de Lataquia sufó serios y costosos perjuis.

El oleaje alcanzó una altura 12 metros en Lataquia. Fueon despachados helicópteros ropas a secundar a la poli y los bomberos en sus faede auxilio.

Las olas, empujadas por vienhuracanados, causaron ses daños; destruyeron veinteés de fondas y centros de diión junto al mar y dañaalgunos edificios más adenEn muchos casos se hizo esario evacuar a los habites de esos edificios.

Tres barcos, uno panameño, griego y un búlgaro, fueron ancados de sus amarras por tempestad y encallaron. No án en peligro.

o se tiene información dita de la suerte de un transdador chipriota sorprendido la tempestad en Banias, rto petrolero a unos 60 kinetros de Lataquia. Desde el rnes avisó que estaba en peo de zozobrar. Las comuniiones están interrumpidas de entonces.

Guía Profesional

Médicos

Dr. JOSE MORALES MENDIETA
CIRUJANO ESPECIALISTA
ESTUDIOS EN EL EXTERIOR
Enfermedades y cirugía de cuello, estómago, hígado y vías biliares, páncreas, intestinos, apéndice, hernias, várices y úlceras varicosas, injertos de piel, cirugía demama y ginecología.
Consultorio. Edificio Scala 3er. piso. Telef. 22692.
Atiende de Hs. 15 a 19.

Dr. E. ALEXANDROWICZ
ESPECIALISTA EN LA PIEL
Especialidades en piel. VENEREAS, PROBLEMAS SEXUALES. Avenida Argentina Nº 1919. Teléfono 24534.
Consultas de 14 a 17.

Dr. HUMBERTO BELLIDO FLORES
OTORRINOLARINGOLOGO
UNIVERSIDAD DE CHILE. Atienden solamente enfermedades de: NARIZ, OIDOS Y GARGANTA.- VERTIGO. MAREOS. EXAMENES DE LA PERDIDA DEL EQUILIBRIO.- MEDICION DE SORDERA.
Consultorio Bolivar 697. Consulta de Hs. 14 a 18 (2 a 6).
Teléfono domicio 21589.

Dr. N. ORIHUELA MONTERO
CIRUJANO-UROLOGO
Vías urinarias. Montevideo Nº 5
Atiende hasta nuevo aviso.

Dr. FABIO PRADO BARRIENTOS
ENFERMEDADES DE LA PIEL
De los hospitales "Privado de Piel" y "Rawson" de Buenos Aires. Alergias, problemas de cabello, eczemas, tropicales. Mercado 996. Edificio ALMARAZ 4º piso, de 4 a 6 p.m. Telf. 24524.

CONSULTORIO MEDICO ESCOLAR COLEGIO SAINT PETER'S
POR MEDICOS ESPECIALIZADOS
Vacunas, chequeos, desnutrición. Tests de capacidad pre-escolares y escolares.
Batallón Sucre No. 436. Atención de horas 16 a 19. Telf. 11148. Zona San Pedro entre Héroes de Acre y Nicolás Acosta.

Dr. EDGAR HOCHSTATTER
OTORRINOLARINGOLOGO
Estudios de especialización en Europa. Enfermedades del oido, nariz y garganta.
Microcirugía del oido. Audiometría. Trastornos de la palabra.
Consultorio: Mercado 935 (Of. 10) de 10 a 12 hs. Teléfono 28402 12431.

Dra. URSULA BECK
Médico especialista en Cirugía, Ginecología y Obstetricia. Estudios y especialización en Alemania.
Consultas: Lunes a Viernes de 9 y 30 a 12. Consultorio, Plaza Franz Tamayo 1931.
Teléfonos 22073 - 23932.

Dr. CESAR PEREDO ALAIZA
MEDICO GINECO-OBSTETRA Y ONCOLOGO
ESPECIALIZADO EN MEXICO
Embarazos. Esterilidad. Trastornos. Ginecológicos. Enfermedades de las Glándulas Mamarias.
Cáncer Uterino y Senos.
Camacho 1377. esq. Loayza. Hrs. 15 a 19. Telf. Domicilio 11549.

Dr. ERNESTO PEREDO ROJAS
CIRUJANO CANCEROLOGO
Especializado en el exterior en Cancerología.
CIRUGIA GENERAL: Hernias, várices, apéndice, vesícula, estómago e intestinos. TUMORES: Del cuello, senos, ovarios, útero, aparato digestivo y extremidades.
DIAGNOSTICO PRECOZ DEL CANCER-QUIMOTERAPIA. Consultorio Plaza Murillo Ed. París 2º Piso de 14 a 17 hrs.

Dr. EMILIO SALGUEIRO CELIS
CIRUJANO ESPECIALIZADO EN LOS U.S.A.
Enfermedades del tórax (corazón, pulmones, esófago). Enfermedades vasculares (insuficiencias arteriales, várices). Endoscopias - Aerolizaciones - Electrocardiograma.
Consultorio: Rosendo Gutiérrez 374 (a la vuelta del cine 6 de Agosto) de Hrs. 15 a 19. Telf. 22294 - 27502. Casilla 2475. Man Spricht Deutsch. English Spoken.

Dr. JOSE GUTIERREZ MICHEL
CENTRO MEDICO NACIONAL DE MEXICO
TRAUMATOLOGIA - CIRUGIA RECONSTRUCTIVA Y PLASTICA, (Defectos congénitos y traumáticos de labios; nariz, párpados, pabellón auricular, cicatrices de quemaduras, arrugas, cirugía de la mano. etc.
Consultorio: Comercio 948, hrs. 15 a 17 y 30. Telf. Dom. 27890, martes y jueves de 19 a 20 consulta libre en Asistencia Pública.

Dr. GREGORIO DUCHEN GARCIA
CIRUJANO PROCTOLOGO
Especialista-Enfermedades del intestino y Ano-Rectales HEMORROIDES, Fistulas, tumores etc.
Atiende en su nuevo consultorio Ayacucho 208 1er. piso Telf. 25459 y 27435. Casilla 2846 (Consultas de Hrs. 15 a 18).

Dr. JORGE ARRATIA LOZA
Ex-Director del Hospital de Catavi.
Especialista diplomado de la Universidad de Bologna (Italia). Prácticas: Instituto Rizzoli de Bologna. Hospital Unfallkrakenhaus de Viena. Atiende: Fracturas, luxaciones, esguinces, deformidades congénitas y adquiridas, cicatrices retráctiles y queloides. Servicio de Rayos X. Consultas de 16 a 19.30hrs.
Altos Cine París Of. 7. Telef. 23121 - 11300. Casilla # 3178.
Atiende llamados de urgencia. Domicilio Corrales 1011 4º Piso.

Dr. CARLOS MUÑOZ A.
ORTOPEDISTA TRAUMATOLOGO ESPECIALIZADO
Fracturas, Luxaciones, Rayos X, corrección de deformidades de nacimiento y adquiridas, atención especializada de heridas de la mano. Consultas Plaza Pérez Velasco 775 1er. Piso Of. Nº 7. Hrs. 2 de la tarde a 7 p.m. Telf. domicilio 20461.

Dr EGBERTO ANDRADE MALDONADO
CIRUGIA DE NIÑOS
Estudios en México. Hospital de Pediatría del Centro Médico Nacional.
Cirugía del recién nacido, preescolares, escolares, malformaciones congénitas y adquiridas.
Consultorio: Plaza Murillo Cine París 2º piso, Hs. 14 a 17. Domicilio: Cuba 10, Telf. 10419. Atiende llamados nocturnos.

Dr. AURELIO MELEAN LOPEZ
MEDICINA DE AVIACION
Cursos de especialización en México, en la Facultad de Medicina, sección Estudios Superiores, Congreso y Seminario de Medicina de Aviación en Washington, Oklahoma y Pensacola Florida. Cochabamba, Calle Jordán Nº 2982. Teléfono 3755.

Dr. WALTER PEREDO PACHECO
MEDICO GINECOLOGO ESPECIALISTA
Matriz, Ovario. Trompas. Partos, sus complicaciones. Operación Cesárea y del Prolapso Genital. Cáncer de la Matriz. Infertilidad.
Consultorio: Ayacucho 230. Segundo piso. Horas 17 a 20 Telf. 11418. Domicilio 22789.

Dr. LEON ROJAS ANTEZANA
MEDICO CIRUJANO
ESPECIALISTA EN CIRUGIA CARDIOVASCULAR Y TORAXICA, DIPLOMADO EN EUROPA
Enfermedades del corazón y de los vasos (Defectos valvulares, defectos congénitos, trombosis, insuficiencias, injertos arteriales) Afecciones del tórax, pulmones, esófago, tráquea, mediastino, diafragma.
Consultorio: Avenida Arce 2316, 2º Piso - Horas de atención 14 a 17.
GOVORI SE SRPSKO-HRVATSKI JESIK.

Dr. CESAR MORENO ACHAVAL
MEDICINA INTERNA
De la Universidad de Madrid especializado en Alemania Man Spricht Deutsch. Consultorio Edificio Kreul. Av. Camacho 16.30 - 18.30 hs. Telf. 29664. Domicilio 22028.

Dr. MARIO MENDEZ ELIAS
Especialista en cirugía y enfermedades del Sistema Nervioso.
Jefe de Clínica de la Cátedra de Neurología y Neurocirugía U.M.S.A.
Especialización: Stds en Academish Ziekenhuis Holanda Utrecht y Queen Elizabeth Hospital Birmingham Inglaterra.
Consultorio: Av. 16 de Julio No. 1456 3er. piso Edif. Sobima. Telf. 28163. Domicilio telf. 11430.

Dr. JUAN MANUEL CABA M.
MEDICO DE NIÑOS
Especializado en el exterior.
Consultorio y domicilio: México 1744 (al lado del Coliseo Cerrado).
Consultas de 10 a 12 y 14 a 17 hrs.
Telef. 20378 - 25137.

Dr. LUIS R. FERNANDEZ U.
MEDICO-CIRUJANO
ESTUDIOS DE ESPECIALIDAD EN EL EXTERIOR
Cirugía de tórax, pulmones, corazón, esófago, grandes vasos, diafragma, etc. Enfermedades broncopulmonares, endoscopia, bronconscopia, esofagoscopia, cuerpos extraños en vías aereoesofágicas, biopsias, broncografías.
Domicilio: Primera Costa Rica 310 - Telef. 12722. Consultorio: Comercio 863 altos - Telef. 12631.

Dra. DOLLY ARDAYA MANSILLA
Médico-especialista en Cirugía-Ginecología y Obstetricia. Estudios de especialización en Alemania.-
Consultas: Lunes a Viernes de 14 a 17 hrs. Consultorio: Plaza Franz Tamayo No. 1931. Teléfonos 22073 y 24431
Man Spricht Deutsch.

Dr. LUIS SEA
Medicina interna, Broncopulmonares, Tuberculosis. Gastro intestinales, Venéreas. Consultas: 14 a 18:30
Evaristo Valle 157. Telf. 12456.

Dr. ADOLFO COLOMO
OTORRINOLARINGOLOGO
Especializado en el exterior. Miembro de la Sociedad de Otorrinolaringología, Bogotá, Colombia. CIRUGIA MICROSCOPICA DE LA SORDERA Y VERTIGO. EXAMENES AUDIOMETRICOS EN CONSULTORIO (Medición de la sordera). Cirugía funcional de la nariz, sinusitis, garganta, laringe.
Consultorio Ayacucho 208 Edificio Flores 1er. piso. Telf. 22762.
Domicilio Av. Saavedra 1555 Telf. 10031. Favor reserve hora.

Dr. LUIS JESUS GARCIA Z.
Especializado en los Hospitales "Saint Pierre" de la Universidad Católica de Lovaina, Bruselas y Universidad de Barcelona.
Miembro de la Sociedad Belga de Cirugía.
Cirugía y enfermedades del aparato digestivo, Cuello, Estómago, Vesícula, Hígado, Páncreas, Intestinos, Apéndice, Hernias, Arterias, Venas, Várices y Ulceras Varicosas, Cirugía de mama y Ginecología.
Consultas: De lunes a viernes 15 a 19 Hrs. Plaza del Estudiante Nº 1931. Telf. 22073. Dom. Sanchez Lima 2219. Telf. 10143.
(Se ruega reservar hora). ON PARLE FRANCAIS.

Dr. E. ALEXANDROWICZ
ESPECIALISTA EN LA PIEL
Especialidades en piel. VENEREAS, PROBLEMAS SEXUALES. Avenida Argentina Nº 1919. Teléfono 24534
Consultas de 14 a 17.

Dr. ENRIQUE VERGARA M.
ENFERMEDADES DE LA PIEL
Av. del Ejército 39, esquina Loza (Murillores). Horario, 13,30 a 16,30. Telf. 23129. Casilla de Correo 2223.

Dr. MATEO NAVARRO QUIROGA
MEDICO UROLOGO
Riñones, vegija, próstata y genitales. Especializado en Europa Ex-Jefe Clínico y Ayudante de trabajos prácticos del Servicio de Urología "Profes. Alfonso de la Peña" de la Facultad de Medicina de Madrid. Consultorio Av. Arce 2316 Instituto de Diagnóstico Médico. Telf. 12719. Consultas de hrs. 14,30 a 18,00. Telf. domicilio 26396.

Dr. GASTON PONCE CABALLERO
CIRUGIA GENERAL
CIRUGIA DE TORAX
Estudios y ejercicio profesional en Santiago de Chile 1949 a 1967.
Especialización EE.UU. Europa, Brasil Ex-Docente U. de Chile Ex-Cirujano Asistencia Pública Santiago.
Cirugía Corazón, Pulmón, Esófago, Estómago, Intestino y Vías biliares. Consultorio Av. 20 de Octubre 1983 Telf. 25050. Horas 14 y 30 a 16 y 30.

Dr. ALFREDO RAMIREZ T.
CIRUJANO UROLOGO
Estudios Universidad de Chile. Especialización y enfermedades de las vías urinarias y genitales, esterilidad masculina.
Consultorio: Av. Camacho 1377. Edificio [illegible] 25548. Consultas de 11 a 12 y de 17 a 19. Atiende llamados del interior del país.

CLINICAS

LABORATORIO CLINICO BACTERIOLOGICO "COPACABANA"
Drs. BEATRIZ MEJIA DE ROJAS
Bioquímica Farmacéutica
ESPECIALISTA DIPLOMADA EN EUROPA
Análisis clínicos en general.- Estudios y análisis de microbiología.- Antibiogramas.- Tests de resistencia bacilar.
Avenida Arce 2316.- 2º piso.- Horas de atención 8 a 12.

Dentistas

Dr. ROLANDO LOZADA LANDI
CIRUJANO DENTISTA
Atiende en su consultorio de la calle Yanacocha 2do. Piso. De Hrs. 11 a 12.30 y de 14 a 19

Dr. LUIS PINELL DEL CASTILLO
(CIRUJANO DENTISTA)
Catedrático de la Universidad. Prótesis Clínica y Laboratorio.
Consultas: 9.30 a 11.30, 2.30 a 6.30
Comercio 927. Teléfono 20976

Dr. LUCIO DURAN TAPIA
CIRUJANO DENTISTA
Edificio Almaraz. Yanacocha esq. Mercado. Teléfonos 5338-8123. Casilla 1788.

Abogados

Dr. LUIS OSINAGA VELASCO
ABOGADO
Civiles, Administrativos, Organización de Sociedades, trámites en general.
Bufete. Calle Potosí No. 964, of. 6. Telf. 31[illegible]

SANTIAGO MOLLINEDO QUINTANILLA
ABOGADO
Atiende asuntos: judiciales, agrarios, sociales, vacacionales.
Bufete: Yanacocha 448.- Oficina 6, (altos)
Teléfonos: 13075 - 29112.

Dr. EMILIO MEDINA S.
Dr. BENJAMIN MIGUEL H.
ABOGADOS
Atienden Asesoramiento Jurídico. Organización y constitución de Sociedades. Asuntos y trámites administrativos. Consultorio Jurídico calle Potosí Nº 964 Oficina Nº 1, Teléfono 28415.

Dr. ROGELIO GUERRERO S.
ABOGADO
Civiles, minero, administrativos
Yanacocha 301. Edif. "Asbun" 7º piso escritorio 10727.

Notarios

FIDEL ZUMARAN M.
NOTARIO PUBLICO
Atiende escrituras, poderes, protestos de letras, colisiones, etc. Oficina: Yanacocha 448. Teléf. 10956.

Farmacias de Turno

DEL 13 AL 20 DE ENERO

	DIRECCION
SUIZA	Comercio 809
DIAZ ROMERO	Díaz Romero-Busch
NORTE	Av. Armentia 49
LA FORTALEZA	Colombia esq. México
SAGARNAGA	Sagárnaga Rodríguez
URUAY	Asplazu - 20 de Octubre

TELEFON de urgencia

PRESENCIA
Av. Mariscal Santa Cruz # 1295
Teléfonos
Sec. Publicidad
Cajón Postal # 3276

ASISTENCIA PUBLICA
HOSPITAL GENERAL
D.I.C.
TRANSITO
BOMBEROS

PRESENCIA

DIRECTOR HUASCAR CAJIAS KAUFFMAN
CO-DIRECTOR ALBERTO BAILEY GUTIERREZ
GERENTE JUAN MARTINEZ CALDERON

La Paz, Bolivia, Lunes 15 de Enero de 1968

Política de Austeridad

La situación del país ha impuesto un clima que tiende a la usteridad.

En realidad no debiera haberse esperado a que un déficit esupuestario muy subido se presentara a nuestros ojos, pa- crear un ambiente propicio a la austeridad. Un mínimo de olismo nos debió llevar, hace mucho tiempo, por ese cami- . Bolivia es uno de los países con mayor porcentaje de su oblación completamente marginada del mercado, de la cultu- , de los avances de la ciencia y la técnica. Nuestro produc- bruto interno y el total de los recursos disponibles, acusan dices bajísimos.

La paralización de obras de gran importancia y la imposibi- dad de emprender siquiera no pocas esenciales, son, por ra parte, demostración de una economía muy débil y muy in- piente.

Frente a esos hechos, resultaba y resulta sin sentido el des- liegue de importaciones de lujo y la manifestación contínua actitudes totalmente reñidas con la realidad del país.

No pocos miembros de jerarquía en las Fuerzas Armadas y pocos gobernantes y altos funcionarios, han dado durante stos años un mal ejemplo a la Nación y han demostrado muy oca sensibilidad.

Las funciones de gobiemo deben ser, antes que ninguna tra cosa, un servicio. De desprendimiento, de generosidad, esfuerzo contínuo. Y no un medio para disponer de como- dades y de propiedades que están completamente negadas a si la totalidad de los bolivianos.

En ese sentido resulta importante la nueva tonalidad que le quiere dar al año que acabamos de empezar.

El gobierno ha dictado algunas medidas que van a contri- uir a la austeridad. El pueblo espera que ellas sean cumpli- s con estrictez y que sean complementadas con otras nue- s.

Porque la austeridad para el pueblo, para los obreros y em- leados, está ya implantada. La imposibilidad de subir los ueldos en el país, resulta, de hecho, la implantación o la rolongación de esa política de austeridad. Parece imposible ue se pueda exigir más al pueblo.

Los gastos públicos innecesarios, las liberaciones excesi- s e inmerecidas, los sueldos subidos y pagados en dólares, s viajes no siempre indispensables de nutridas delegacio- es, ciertos gastos privados con los que corre el Fisco, el spliegue de automóviles de lujo, los gastos injustificados ue resultan de una política de nepotismo y otras cosas que odrían enumerarse, son elementos que tienen ya que desapa- ecer del país. Y en forma rápida y severa, que no deje lugar excepciones ni a favoritismos de ninguna clase.

Por este camino se llegará a una verdadera austeridad. quella que tiene que ser iniciada y extremada en quienes eben dar el ejemplo y la pauta: los funcionarios del gobier- o, de las Cámaras, de las entidades autárquicas y otras re- particiones oficiales.

En ese sentido, la opinión pública respaldará todas las me- idas que se tomen y las sanciones que se impongan a quie- es no las acaten.

LA POLITICA HOY

EL GOBIERNO ha anunciado, nuevamente , que se está preparando un golpe subversivo, citando como inspiradores a los partidos de extrema izquierda y a la derecha del MNR.

:::

EN EL CURSO de los últimos meses se ha hecho varias veces el mismo anuncio.

:::

Y PARECERIA que se procede un poco precipitadamente cuando así se obra, despertando escepticismo en la opinión nacional.

:::

SI SE continúa con esa política muy bien puede suceder que un día un anuncio de algo verdaderamente serio y probado, no sea creído por el país.

:::

Y ELLO SUCEDE porque ni durante el anuncio ni después del anuncio se dan pruebas concretas de esos hechos o de esos preparativos. Las afirmaciones generales, repetidas, sobre ellos, no pueden ser lanzadas en el deseo de que el pueblo no las crea. Sino precisamente para lo contrario. Es preciso, entonces, que se muestren estas cosas con absoluta credibilidad y, por consiguiente, con las demostraciones del caso.

:::

DE UN TIEMPO a esta parte algunas autoridades están chocando con intentos de imposición por parte de grupos campesinos.

:::

TAL EL CASO del Alcalde de Sucre quien está continuamente cercado por la oposición de algunos grupos.

:::

ESTA ES UNA MALA cosa. Porque la promoción del campesinado, su adelanto en técnica agraria, su organización, las facilidades que deben recibir y su incorporación a la vida municipal y nacional, no pueden ser cosas hechas bajo el signo político. Esto, en vez de promoción verdadera es una desviación indeseable.

::::

MAL SE HIZO en convertir a los campesinos en instrumentos políticos y en utilizarlos para fines sectarios. Mal hacen quienes continúan por ese camino. Mal con el país y mal con el propio campesinado.

:::

LAS AUTORIDADES no pueden ser tales si ha de haber imposiciones de grupos. Y el gobierno tiene que ser severo en esto. De lo contrario retrocederemos en vez de avanzar.

POLITICUS.

Opiniones:

Compensación por las aguas del Lauca

Por LEONIDAS OBLITAS POBLETE

Una vez que el curso de las aguas del río Lauca fueron desviadas inevitablemente se produjo una larga controversia entre Bolivia y Chile, y como consecuencia se rompieron las relaciones diplomáticas entre ambos países. Más, pese a las discrepancias suscitadas por este hecho, Chile estuvo llano en más de una ocasión de reparar los daños por el desvío o despojo de las aguas que antes fluían a territorio boliviano, en base a una compensación razonable.

Esta compensación podría fundamentarse de acuerdo a un planteamiento hecho en la ciudad de Tucumán por la Cátedra de Derecho Internacional Público, el mismo que fue dado a publicidad en el periódico PRESENCIA de La Paz.

Esgrimiendo principios exclusivamente jurídicos sin tomar en cuenta para nada los aspectos históricos, ni el derecho que Bolivia tiene a un extenso Litoral que fue suyo, la Facultad de Derecho de Tucumán, demuestra con sutileza y visión de americanismo que a Bolivia le asiste un cabal y justo derecho de una salida propia al mar; y ello, no como una acción reivindicacionista, sino como un acto de justicia por el que todos los Estados deben tener acceso al mar, aduciendo incluso como un derecho de servidumbre, diríase a "la vecindad con el mundo". Al hallarse Bolivia enclaustrada entre montañas y selvas en el corazón del Hemisferio, propugna un corredor al mar destinado para un camino carretero, líneas ferrocarrileras, y naturalmente el espacio vital para un puerto boliviano en el Pacífico. Evoca la buena voluntad de Chile y el Perú. Ello, en el entendido de que entre estos países existe el Protocolo del año 1929, por el que se comprometen no dar ninguna salida al mar a un tercer Estado (Bolivia) previo el consentimiento mútuo de ambas naciones.

El pueblo de Chile, y más aún su presidente Eduardo Frei, ha dado claras muestras de ser solidario e impulsor a los objetivos de integración económica latinoamericana. Se diría con propiedad que al no marchar la ALALC con la celeridad mínima indispensable, ha surgido un nuevo organismo regional de integración en el AREA ANDINO, donde son signatarios además de otros países, el Perú, Bolivia y Chile.

Integración económica es también sinónimo de comprensión, cooperación mútua, émulo constructivo, y se fundamenta en sentar las bases para el desarrollo y progreso de las partes contrayentes. Dicha finalidad carecería de puntos de sustentación si entre los países que suscriben existen motivaciones de descontento e injusticia. Una salida al mar para Bolivia por medio de un corredor al Pacífico no sería una solución exclusivamente bolivianista, sino también un desahogo para la conciencia del pueblo chileno que carga incómodamente un fuerte complejo de culpa, y finalmente sería una solución Panamericanista, ya que despejaría una de las principales causales que directa o indirectamente va creando un ambiente de tensión que impide el avance de una sana integración económica entre los pueblos del Hemisferio.

La Cátedra de Derecho Internacional de Tucumán que propugna un corredor de salida al mar para Bolivia mediante un ecuánime y correcto planteamiento, el mismo que difundirá en todas las Universidades de las Américas con objetivo de sentar principios y conciencia continental en este sentido, hallaría una justa reparación al desprendimiento que pudiera hacer Chile del mencionado corredor, en el desvío y uso de las aguas del río Lauca, que por otra parte, quiso también éste país compensar en ello de algún modo.

Las relaciones de Bolivia con Chile pese a la ruptura diplomática han mejorado considerablemente desde hace un año, y podría calificárselas sino de cordiales por lo menos de satisfactorias. En cambio nuestras relaciones con el Perú se hallan en condiciones magníficas. Pués existen corrientes positivas de pueblo a pueblo, y de gobierno a gobierno. De ahí que el momento actual se puede considerar propicio para un nuevo intento de solución a nuestro problema marítimo, y valdría la pena proyectarlo cuidadosamente para proponerlo con altura desde un ángulo de americanismo, a su vez integracionista , en que ninguna de las partes quedaría lesionada; al contrario se sentarían los fundamentos firmes para un amplio y sano desarrollo entre todos los pueblos de la Amèrica Latina.

¿A DONDE VA EUROPA?

Por HERBERT WEHNER

El Consejo de Ministros de la Comunidad Económica Europea, al terminar su reunión de Bruselas, ha afirmado que ninguno de los Estados miembros de la Comunidad tiene objeción de principio contra la ampliación del Grupo.

La Comisión - es decir, el órgano ejecutivo de la Comunidad - ha manifestado su opinión de que se deben abrir negociaciones con los Estados que han pedido la admisión y discutir objetivamente si pueden encontrarse soluciones que garanticen que al ampliarse la Comunidad Europea con nuevos miembros no solamente no se comprometa la cohesión y la capacidad de desarrollo de la Comunidad, sino que, por el contrario, se consoliden.

Cinco de los Estados miembros comparten el punto de vista de la Comisión de abrir negociaciones para hacer posible la entrada de Gran Bretaña, Dinamarca , Irlanda y Noruega. Pero un miembro de la Comunidad, Francia, se ha empeñado en que Gran Bretaña debe satisfacer otra nueva serie de condiciones antes de que su petición de entrada pueda ser objeto de negociaciones.

Las solicitudes de entrada siguen en el orden del día del Consejo de Ministros, así como el escrito del Gobierno sueco para sondear las posibilidades de una asociación de Suecia con el Mercado Común.

No se puede disimular que ese resultado de las deliberaciones de Bruselas es decepcionante para todos los amigos de la unión de Eurtopa. Pero esa decepción no es inesperada. No cabe más que esperar y desear que Gran Bretaña y los demás países que desean entrar no desistan, en vista de esa decepción, de sus esfuerzos por ser admitidos en la Comunidad.

Es indiscutible que la decepción de esos países por la premiosa gestión de su demanda de admisión está justificada. Ellos no han propuesto condiciones previas de ninguna clase en las que haya podido tropezar la Comunidad de los Seis. El buen sentido indica que las dificultades financieras y económicas con que se enfrenta Gran Bretaña crecerán, en vez de disminuir cuanto más tiempo tenga que afrontarlas al margen de la Comunidad. Lo que a su vez tendrá desfavorables repercusiones sobre la Comunidad misma.

Se impone, pues, en interés de los Seis poner fin a esta situación, Cinco de ellos quieren deducir las consecuencias y abrir ya las negociaciones con Gran Bretaña. Son las reservas políticas de Francia las que impiden a la Comunidad hacer ahora lo que finalmente tendrá que hacer.

El Gobierno de Alemania se ha esforzado por llegar a un resultado positivo. Y en este empeño, el Parlamento ha apoyado decididamente al Gobierno. La dureza con que el Gobierno francés ha llevado adelante su repulsa coloca a los otros cinco miembros ante el difícil problema de no paralizar la Comunidad y al mismo tiempo de no permitir que se reduzcan sus posibilidades de ampliación.

Para la política alemana son igualmente importantes el progresivo desarrollo de la Comunidad y la amistad germano-francesa. Por eso nos vemos en la necesidad de emprender y apoyar todos los esfuerzos para superar el punto muerto de la evolución hacia la unión de Europa.

Si algo justifica la esperanza de que en los meses próximos se hagan algunos progresos, es el hecho, claramente observado en las deliberaciones de Bruselas, de hasta qué punto han procurado todos no dramatizar las indisimulables dificultades.

Si en Gran Bretaña y en los demás países logra imponerse la misma actitud, se llegará forzosamente a soluciones objetivas orientadas a una ampliación de la Comunidad Económica Europea (ALA).

CARTAS DE LOS LECTORES

Sociedades mixtas

Señor Director:

Me es grato dirigirme a Ud. y por su intermedio al prestigioso diario de su dirección para darle a conocer una OPINION y quizá ella sea de su aceptación y merezca ser dada a publicidad.

Verdaderamente, la noticia del proyecto de ley para trabajos en sociedades mixtas en Comibol, ha provocado un desborde de opiniones altisonantes en algunos representantes de partidos políticos, todos ellos, sólo han visto en ella, el casi derrumbe de una sustentación demagógica del poder o motivos para llegar a él; el sostenimiento de la nacionalización de las minas con sostenimiento de administración por el Estado, mas, si analizamos con criterio político-patriótico, debemos llegar al convencimiento de que la nacionalización de las minas, que con tanto sacrificio de vidas y persecusiones, ha llegado a ser y es una de las más altas conquistas del trabajador; pero ello, no obliga ni ha obligado a nuestra Patria, a mantener un estado de permanente bancarrota, por sólo el mantenimiento de un principio político,, que el consenso nacional lo sabe, lo conoce fracasado.

La nacionalización de las minas, ha representado y representa la devolución de la sustentación arbitraria e ilegal de la riqueza minera nacional por los barones del estaño al dominio absoluto del Estado de nuestro país, el bien inmueble, ayer de propiedad privada, es hoy nuestro, se encuentra nacionalizado, mas ello no obliga a que se nacionalice el trabajo o la forma de trabajo, sino que busque la mejor forma de hacer que esas minas no sean una carga para el país, ni un obstáculo para la reorganización económica de la Nación y, menos aún, que continuen siendo una pérdida para el Tesoro Nacional, tal cual lo es hasta ahora.

El Estado, como dueño irrefutable que es de estas minas, está en la obligación de hacer o buscar forma de estas rindan beneficio y si en abierta consulta con las Cámaras, poniendo a un lado sectarismos políticos y egoísmos personales, se llega a una solución que de fin al desbarajuste de las minas nacionalizadas, que ello sea bien recibido por los bolivianos y que los trabajos con sociedades mixtas, no sean vistos como "Desnacionalización".

Con este motivo, saludo a Ud. atento S. S.

M. Garrón R.

LA CARTA DEL DIA

Azúcar y presos

A mis lectores:

He comentado ayer lo que significa para los seguidores de Fidel astro y lo que significa -sobre todo- para Regis Debray el que el rimer Ministro de Cuba no se inmute ante la posibilidad de obte- r la libertad de quien con tanta dedicación, con tanta sinceridad y n tanto desprendimiento ha servido a la causa de Cuba y a la per- na de Castro.

Queda algo por comentar.

Y es la forma cómo Castro ofrece sus canjes, Desde luego, no trata de la primera vez.

Dicen las noticias que al principio Castro ofreció mil presos por s restos del Che. Más tarde corrigió la cifra y sólo ofreció cien. Tomemos los cien. Y da la impresión de que Castro tiene presos mo quien tiene materias primas o productos manufacturados. gunos pocos afortunados entre los 75.000 que se secan en las rceles y campos de concentración o trabajos forzados, resultan enes canjeables, una especie de elementos que pueden inclinar la lanza de pagos.

Ya otra vez entregó hombres por tractores y por alimentos y por edicinas. Ahora quiere entregar presos a cambio de ventajas de den político.

Parecería que para obtener cualquiera de las dos cosas, a Cuba le queda casi nada que ofrecer. Lo que más tiene y puede contar r centenares, son presos.

En ese sentido, junto con el azúcar, puede convertir a los hom- res en producto de exportación.

No extraña que tenga 75.000 hombres encarcelados. Mañana, ante n intento opositor, ante una presión exterior contra su política de nfiltración e intervención, ante una nueva aventura que se pueda anzar, en fin, ante cosas inesperadas, puede ofrecer hombres

Por el cuerpo del Che, cien presos. Por repuestos para tractores camiones, quinientos presos, Por medicinas, trescientos presos; or alimentos, mil presos; por aviones o armas; once mil presos, así sucesivamente.

Esa es la impresión que deja el discurso de Castro, Ofrezco mil, o , mil es mucho. Ofrezco cien presos por el cuerpo del Che.

A los amigos de Fidel esto tiene que hacerles pensar. Y también s pocos ilusionados con ese régimen y con ese sistema. Porque adie les puede asegurar que -una vez implantado- ellos no resul- en materia de trueque, tras un largo periodo de enflaquecimiento en las cárceles. Por gallinas o por tractores o por hojitas de afeitar.

Esta denigrante concepción del hombre, esta inicua utilización del ser humano, está hecha, como todos Uds. ven, a luz pública y sin rubor alguno. Y puede aumentar si la producción de azucar sigue bajando.

Los saluda,

XAVIER

Espiritualidad misionera de los laicos

Por FRANZ ROJAS MADARIAGA

El acto culminante del Tercer Congreso Internacional de los Laicos, celebrado en Roma en Octubre último, constituye la alocución del Papa Paulo VI.

El domingo 15 de octubre, en horas de la mañana, celebra la Santa Misa dedicada exclusivamente a todos los congresales en la Imponente Basílica de San Pedro.

Unos treinta Arzobispos y Obispos, cerca de 3.000 representantes del apostolado seglar, procedentes de 108 países en los cinco continentes y 85 observadores de varias Iglesias cristianas, estudiando el tema: "El Pueblo de Dios en el camino de la Humanidad", ansiamos escuchar al Vicario de Cristo en la Tierra.

El discurso del Papa, monumental como todos los suyos, comienza con estas terminantes palabras "La Iglesia, ha tributado al seglar, miembro de la sociedad a la vez misteriosa y visible de los fieles, un reconocimiento solemne. La Iglesia le ha reconocido como incorporado a Cristo, sin desconocer por ello su característica peculiar, que es la de ser un hombre de este siglo un ciudadano de este mundo que se ocupa de las cosas terrestres, que ejerce una profesión profana , que tiene una familia, que se entrega en todos los dominios, a los estudios y a los intereses temporales. La Iglesia ha proclamado la dignidad del Laico, no solamente porque es hombre sino también porque es cristiano"

Después de múltiples y sabias orientaciones, el Papa termina diciendo: "En el mundo en la acción misma, es donde debéis santificarnos. La espiritualidad que deberá inspiraros tendrá sus características propias y el Concilio no ha olvidado ilustrarlas en largo párrafo del Decreto sobre el Apostolado de los Laicos. Baste decíroslo en una palabra: sólo vuestra unión personal y profunda con Cristo asegurará la fecundidad de vuestro apostolado cualquiera que sea".

Tal es la sabia consigna lanzada por el Sumo Pontífice a los laicos de todo el mundo.

Ella nos recuerda el indufmini Dominum Jesum Christum: "revestíos de Jesucristo que el Espíritu Santo proclamó hace veinte siglos a toda la humanidad".

LA ESPIRITUALIDAD; He aquí el fundamento sólido e indestructible sobre el cual deben los laicos construir el imponente edificio de su apostolado mundial.

LA ESPIRITUALIDAD; He aquí la palanca poderosa para elevar al mundo entero del polvo de la Tierra a las regiones purísimas de la Santidad.

El espíritu es el que vivifica; la materia aprovecha muy poco.

Pero hoy ocurre que la materia vuela por los espacios en raudo progreso y el espíritu se arrastra por el fango. La materia triunfa. La materia arrastra al mundo agitado del siglo XX.

La materia corrompe y degrada a millones de almas.

Es opción de los laicos entablar la más profunda batalla para armonizar este doble compuesto del hombre: El espíritu y la materia, para retornar a la armonía paradisíaca: El hombre íntegro, el hombre perfecto, el hombre rey de la creación visible. Sí; hay que repetir hasta la saciedad el concepto sublime del Papa: "Sólo vuestra unión personal y profunda con Cristo asegurará la fecundidad de vuestro apostolado, cualquiera que sea".

Para que surja una espiritualidad real y verdaderamente cristiana, los laicos deben estudiar la vida de Jesucristo.

Asimilar, encarnar, plasmar en toda nuestra vida el ideal sublime de desapego a lo terreno, de aspiración a lo divino, de entrega a nuestros hermanos para buscar su felicidad temporal y eterna, que animó a nuestro Primer hermano Cristo Jesús: es la aspiración suprema del apostolado seglar.

Nada más imponente y fascinador para influir en la sociedad.

"Mirad cómo se aman", exclamaban los paganos al contemplar los lazos sagrados entrelazando en torno al Evangelio a los primitivos cristianos. Esta fue la fuerza más poderosa de la expansión de la Iglesia. Es lo que debe ser hoy: un acendrado espiritualismo cristiano en todos los laicos del mundo y el mundo se transformará inmediatamente.

ESPIRITUALIDAD UNIVERSAL

Cristo es la Cabeza del Cuerpo Místico, que es la Iglesia: Cuerpo Místico llamado a vivificar, a transformar y a santificar al mundo entero, a plasmar el gran Pueblo de Dios.

Esta espiritualidad, que arranca y procede de la Misión Universal de Cristo entraña necesariamente una característica universal: "Id por todo el mundo". Se impone en los laicos: la formación de una conciencia recta, clara y precisa, que entraña la conciencia misionera con una visión universal.

Encerrarse en su egoísmo es la antítesis del cristianismo.

Esta verdad la proclama solemnemente el Concilio Ecuménico en su Decreto sobre la Constitución Dogmática de la Iglesia: "Es necesario por tanto que todos, abrazados a la verdad, en todo crezcamos en caridad, llegándonos a Aquel que es nuestra cabeza, Cristo de quién todo el Cuerpo, trabajo y unido por todos los ligamentos que lo unen y nutren para la operación propia de cada miembro, crece y se perfecciona en la caridad " (Ef. 4, 15.-16).

Dadas esta premisas en la sesión correspondiente al Carrefour

(Pasa a la página 8)

Exposición de plantas

Ayer se inauguró la exposición de plantas organizada por la Alcaldía Municipal. Este magnífico hecho debe aplaudirse porque resulta una hazaña hacer una exposición de plantas y flores en una ciudad que se levanta cerca de los cuatro mil metros.

Hay regiones minerales, hay regiones animales y hay regiones vegetales. Contra lo que se pudiera pensar, nosotros no pertenecemos a una región exclusivamente animal, ni exclusivamente mineral, la nuestra es también una región vegetal.

Una exposición de plantas en nuestra ciudad me parece conmovedora. Es como una rosa junto a un trozo de mineral y junto a una llama contemplada por millares de ojos absortos ante el milagro de la naturaleza.

Yo creo que tenemos que hacernos más vegetales y menos minerales y desde luego: menos animales.

Una de nuestras grandes desgracias ha sido creer que somos un país de minerales exclusivamente y ello influyó en nuestro carácter. Y así nos hicimos callados y ocultos. Y así, la dinamita se convirtió para nosotros en material de trabajo. Y así, la explosión de la tierra cautivó nuestros oídos y rompió muchos tímpanos.

Seamos más vegetales. Aprendamos a roturar la tierra con amor. A tomar en nuestras manos la semilla, a enterrarla y a cuidarla y a esperar que la planta brote y que unifía florezca. Ello nos hará mejores: más tiernos, más pacientes, más laboriosos y más amantes de la naturaleza y el hombre.

Seamos menos minerales. En vez de hacer explotar la tierra, hagámosle surcos. Y en vez de hoyos y galerías en sus entrañas, alimentémoslas de semillas de plantas. Y así, de sus entrañas empezarán a crecer unos seres maravillosos que sientan y que vivan y que alegren la vida de los hombres.

Seamos menos animales. Esta recomendación no necesita explicarse. Por lo menos durante esta semana, arrojemos el trozo de mineral que tenemos en el alma, contemplemos a las plantas, gocemos con su aroma y su color como por encanto seremos mejores, seremos menos animales.

PAULOVICH

No se puede afirmar que la operación del trasplante de corazón a Blaiberg haya tenido éxito, dice el Dr. Barnard

JOHANNESBURGO, 14 (AFP).- El profesor Chris Barnard declaró hoy que no era posible afirmar aún que la operación de transplante del corazón efectuado en Philip Blaiberg haya tenido éxito.

El doctor Barnard hizo esta afirmación hoy en una entrevista exclusiva para la radio sudafricana.

"No creo - dijo Barnard- que hayamos logrado exitosamente un trasplante de corazón porque, para tener éxito, se necesita poder permitir al paciente abandonar el hospital y regresar a su casa para llevar una vida relativamente normal".

"Hasta el presente - dijo - hemos mostrado que el corazón puede ser transplantado y que en el período pos-operatorio inmediato el corazón transplantado funciona bien".

El profesor Barnard indicó también que las dos operaciones de transplante cardíaco realizadas por su equipo les habían enseñado a diferenciar un deterioro del estado de salud del paciente debido a un fenómeno de rechazo del órgano, deterioro provocado por el propio transplante.

"Con el primer paciente -dijo- hemos interpretado equivocadamente un fenómeno de rechazo".

Indicó que el período peligroso de rechazo no desaparecía nunca sino que dicho peligro era cada vez menor a medida que transcurría el tiempo.

Estimó también que un fenómeno de rechazo debería ser descubierto más fácilmente en un corazón injertado que en un riñón.

Contestando una pregunta, estimó que no era posible aún contemplar la realización del transplante de un animal en un ser humano. En su opinión el órgano sería rechazado algunas horas después de la operación.

Chris Barnard indicó por otra parte que aún ningún enfermo había sido escogido para un nuevo transplante del corazón.

Londres, 14 (AP).- Dos policías forcejean con un manifestante contra la guerra en Vietnam frente a la residencia del Primer Ministro británico Harold Wilson, poco antes que llegara el Primer Ministro de Singapur Lee Kuan Yew. El hombre de la derecha recoge el casco que se le cayó al policía. El cartel dice: "Por amor de Dios tengamos paz en Vietnam". (AP Radiofoto)

El "Apolo 5" probará la próxima sem su capacidad para descender en la L a los primeros exploradores terrícola

CABO KENNEDY, FLORIDA, 14 (AP).- El vehículo lunar Apolo será sometido la semana próxima a un "ensayo crítico" en el cual probará su capacidad para descender en la Luna a los primeros exploradores terrícolas.

La misión designada Apolo 5, está fijada para el 22 de este mes, cuando el poderoso cohete Saturno 1 propulsará al módulo lunar de poco más de 14.000 kilos. sin tripulación, a una órbita en torno de la Tierra a más de 160 kilómetros de altitud.

Si Estados Unidos tiene buen éxito en esta "prueba decisiva" habrá superado otro tremendo escollo en la travesía a la Luna. El fracaso obligaría a repetir la misión y posiblemente a postergar el programa.

En el vuelo de un hombre a la Luna tres astronautas irán en la cabina principal de la astronave Apolo. Que estará unida al módulo lunar. Cuando los dos vehículos acoplados queden en una órbita en torno de la Luna, dos astronautas pasarán al módulo lunar, se separarán y le harán descender en la superficie de la Luna.

En el transcurso de la "prueba venidera" del Apolo 5 se encenderá el motor de descenso cuatro horas después del disparo, cuando la cámara se encuentre en órbita a gran altura sobre el Océano Indico.

Sobre los Estados Unidos, 36 minutos después se encenderá por más de 12 minutos otro motor de descenso, con empuje variable para simular las maniobras.

Terminado ese período de encendido, la computadora que controla la cámara lunar ordenará simulacro de aprieto, como si se presentara un caso de peligrosa urgencia estando ya a unos tres kilómetros de tierra.

Con esa señal comenzará una serie de maniobras bastante complicadas para hacer que se separen las piezas. La de descenso se apartará la de ascenso subirá como si volviera a la sección principal de la cámara.

Después con más de ... de vuelo de la cámara ... se encenderá por ... el motor de ascenso, ... cendido más de ... simulará el lanzamiento ... astronautas que se de... la Luna al terminar ... gaciones.

En la "prueba venid... proyecta intentar recog... hículos así es que la ... ciones de la cámara ... quemando poco a poco ... la fricción atmosférica.

William Schneider, ... la prueba Apolo dice ... de algo difícil. Repres... mer vuelo de un vehículo ... plejo sin contar con ... de éxito.

El factor desconcer... portante es este: ... funcionar como deben ... de subida y bajada ... del espacio?

Dijo Schneider que ... disparado el Saturno ... to de las instrucciones ... a cargo de la compu... cámara lunar, que se ... de dirigir las maniobra...

Norvietnamitas preparan nueva ola de ataques contra Vietnam del Sur

Bombay, India, 14 (AP).- El beatle George Harrison toca la cítara en un estudio de grabación de discos en Bombay mientras la actriz británica Rita Tushingham escucha atentamente. Harrison está en la India haciendo grabaciones y Rita filma una película. (AP Radiofoto)

SAIGON, 14 (AP).- Se ha notado movimiento de tropas de Vietnam del Norte más abajo del extremo occidental de la zona desmilitarizada en el norte, después de una emboscada en que murieron 19 fusileros navales de los Estados Unidos y resultaron heridos 70.

La actividad en la zona desmilitarizada, que estaba relativamente tranquila, llevaron a comandantes norteamericanos a hacer conjeturas de que los comunistas están preparando acomodidas preliminares como preludio de una ofensiva mayor cuando termine la temporada de las lluvias a principios de la primavera. El verano y el otoño pasados, los fusileros pelearon en diversos combates intensos a lo largo de la zona.

Es la primera vez en muchas semanas que se nota la presencia de tropas de Vietnam del Norte en el borde sur de la zona que separa a un Vietnam del otro, cerca de la frontera con Laos. Pasaban un río cerca de Que-San.

La artillería hizo intenso fuego contra los puntos por donde pudieran escapar de las vecindades del río, donde fueron avistados por tropas especiales de los Estados Unidos - los llamados boinas verdes- que les hicieron fuego de fusil y ametralladora.

En Saigón se informó que en ese tiroteo mataron a 10 norvietnamitas y fue herido un gorra verde. No se aclaró si había más de10 en el grupo.

Tempestad causa estragos en Oriente Medio y en el Mediterraneo Oriental

PARIS, 14 (AFP) - En el Mediterraneo Oriental y el Oriente Medio la tempestad sigue haciendo estragos mientras que un repentino cambio de tiempo suavizó hoy la temperatura muy baja en algunos países europeos.

Corrientes cálidas y húmedas procedentes del Atlántico modificaron hoy las formas de la ola de frío, que sigue azotando Europa.

En los países del Litoral Atlántico, la nieve, la lluvia y el hielo sucedieron a las temperaturas muy bajas registradas el sábado.

En Italia donde no se hicieron sentir aún las corrientes cálidas. Reinan temperaturas muy bajas, 31 grados bajo cero cerca de Vortina B'Ampezzo y 6 bajo cero en Roma. Esta temperatura es la más baja registrada en 40 años en la capital italiana. Nieva en los Apeninos donde están bloqueados cientos de automóviles. Veintidos aldeas se encuentran completamente aisladas.

En Checoeslovaquia donde se registraron temperaturas de 30 grados centígrados bajo cero, la circulación sigue difícil y los trenes tuvieron varias horas de retraso en sus horarios.

En Yugoeslavia la situación no es mucho mejor donde millares de viajeros fueron bloqueados por la nieve. Se registraron ráfagas de viento de hasta 208 Kms. por hora.

Estos vientos son la consecuencia de la violenta tempestad que azota el Mediterraneo Oriental y que se formó en el corazón de Arabia.

A consecuencia de esta tempestad murieron ya seis personas en Anatolia y una en el Líbano. En este último país, el nivel del mar subió dos metros y las aguas, causaron importantes daños.

En Israel. Por tercer día consecutivo, enormes olas castigan las costas.

En Egipto, Libia y Tunez el tiempo sigue malo. La suavización de la temperatura en Gran Bretaña provocó hoy inundaciones quedando varias carreteras cubier tas por las aguas.

Las nevadas paralizaron también el tráfico ferroviario en Dinamarca.

Los países bajos, Bélgica y Francia, después de una noche fria y formación de hielo en las carreteras, hoy se manifestaron las consecuencias del deshielo

Una avalancha de tres metros de altura y 30 de ancho paralizó hoy el tráfico ferroviario entre Austria y Suiza.

LA H. MUNICIPALIDAD DE LA PAZ

Invita a la conferencia que dictará el Dr.

MARTIN CARDENAS

sobre el tema:

"JARDINES BOTANICOS

el día lunes 15 de enero a Hs. 18.30 en el Paraninfo de la Universidad Mayor de San Andrés.

Con proyección de diapositivos.

La Paz, 11 de enero de 1968.

P.O. del señor Alcalde:
LA DIRECTORA GENERAL DE CULTURA
DE LA H. MUNICIPALIDAD DE LA PAZ

AVISO PERMANENTE

COMARBO & CIA. NOTIFICA A LOS DEUDORES MOROSOS QUE EN CASO DE NO CANCELAR SUS CUENTAS CONTINUARA CON LA PUBLICACION DE SUS NOMBRES LUEGO DE SEGUIRLES LA ACCION LEGAL CORRESPONDIENTE.

JAVIER ALIAGA	Ex-empleado de Skobol S.A.
BRUNO PRUDENCIO	Av. Kennedy No. 366
ALBERTO RIVERO GONZALES	Garante Dr. Emilio Lopes Salamanca
ANTONIO PEREYRA GUZMAN	Garante ISABEL DE PEREYRA
VICTOR TAPIA	Av. Pando No. 106
EMILIO LOPEZ SALAMANCA	Garante Alberto Rivero Gonzales
GUIDO CARRASCO	Garante Enriqueta de Carrasco
JULIO PAREDES ROMERO	Rodríguez No. 665
VICTOR ALVAREZ, Atocha	Garante Herminio Romero
ADELA AMAYA,	Bar Comercio Oruro
MARIO CHUMACERO	Mecánico de Corpasa
NORA PEREZ DE GOMEZ	Garante Mario Marco Pérez
GUILLERMO MIRANDA	La Papelera
ELSA GUTIERREZ	Mercado Rodriguez
SALOME GUZMAN	Garante Waldo Guzman
MAXIMO CATARI LOZA	Huatajata

Manco Kapac 335/341 Casilla 1228 Teléfono 21960

PROGRAMA DE LA SEMANA D PROTECCION A LA PLANTA

DIA DOMINGO 14

Hs. 10.oo Inauguración de la SEMANA DE PROTEC PLANTA y Exposición Feria de Plantas Cultivadas en la asistencia de autoridades nacionales, municipales y dep les. Sujeto al siguiente programa:

1) Himno Paceño, a cargo de la Banca Municipal "... ba. Ización de banderas por cuatro damas paceñas.

2) Palabras de inauguración de la Exposición Feria, Carlos Pozo Trigo, Director de la Exposición.

3) Discurso del Gral. Armando Escóbar Uría, H. Alcal pal de La Paz.

4) Entrega de un premio pecuniario y un Diploma, al Gallardo, vecino de la Av. Frías No. 1958, que esponta dedica a la protección de plantas.

5) Presentación de la planta auténticamente paceña MONDI.

6) Números de variedades por conjuntos folklóricos.

7) Visita del público en general a los Stands de

Hs. 12.oo.- Retreta de Gala por la Banda Municip "Caba" en el Jardín Botánico.

DIA LUNES 15

Hs. 18,30.- Conferencia sobre el tema "Jardines Bot dictará el eminente científico Dr. Martín Cárdenas, en de la Universidad Mayor de San Andrés, con proyección tivos.

DIA MARTES 16

Hs. 10.oo.- Primer cómputo de calificación de las planta das al concurso, por los jurados Calificadores.

DIA MIERCOLES 17

Hs. 18,30.- Segunda conferencia que dictará el Dr. Ma nas en el Salón de Honor del Palacio Consistorial, so "Flora ornamental nativa de Bolivia".

DIA JUEVES 18

Hs. 10.oo. Demostración de cultivo de plantas y pr tierra por los alumnos de la escuela que dirige la Lindeman, con asistencia de escolares y público

DIA VIERNES 19

Hs. 18,30.- Conferencia que dictará el Dr. Alfonso Cr drático de la Universidad Mayor de San Andrés, en el Sa rio de la Biblioteca Municipal, sobre el tema "La

DIA SABADO 20

Hs. 10.oo.- Reunión de los Jurados Calificadores, p del concurso de plantas.

DIA DOMINGO 21

Hs. 10.oo.- Clausura de la exposición y venta libre d público en general.

Hs. 12.oo Retreta en el Parque "Baden Powell" con dín Botánico, a cargo de la Banda Municipal "Edu

DIA VIERNES 26

Hs. 18,30.- Entrega de premios a los ganadores de los por el H. Alcalde Municipal de La Paz, Gral. Armando Es en el Salón de Honor del Palacio Consistorial.

La Paz, 10 de enero de 1968.

¡¡APRESURESE!!

SOLO HASTA EL 31 DE ESTE MES

SU AGUINALDO
NISSAN
LO ESPERA EN:
Av ARMENTIA esq. LAJA

CUOTA INICIAL REBAJADA EN UN 25 %

PLAZOS DE CREDITO AMPLIADOS A 25 MESES

Entrega inmediata

SIDEC OVERSEAS (Bolivia) S. A.
ORURO POTOSI COCHABAMBA CAMIRI TARIJA TUPIZA SANTA CRUZ

EN LA PAZ:
Av. Armentia Esq. Laja
Gerencia 13019
Oficina y Repuestos 13020

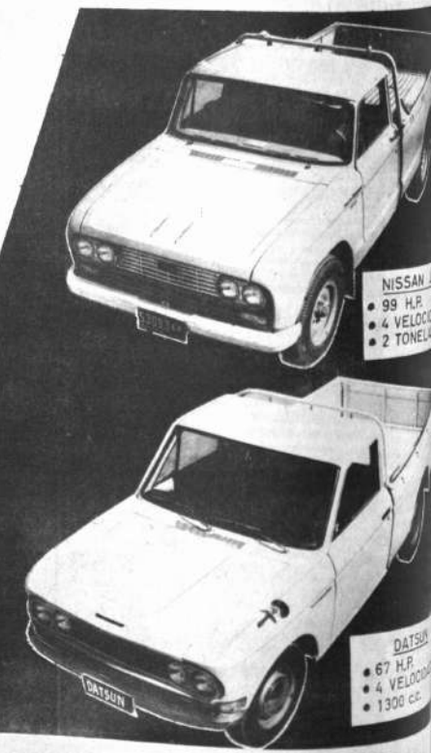

Izquierda: camino Trinidad-Loma Suárez, constituye una importante obra vial para las comunicaciones vecinales en el Beni. Derecha: un tractor D-7, recientemente adquirido, presta también servicios en el arreglo de las calles trinitarias.

La Prefectura del Beni prestó ayuda eficaz al desarrollo de la ganadería

Destaca el informe del Prefecto Juan Ortiz.

Importantes obras de desarrollo económico fueron emprendidas en 1967 por la Prefectura del Beni a cargo del Prefecto Tcnl. DEM Juan Ortiz Avaroma, según el informe de labores que ha sido entregado al Gobierno.

Dicha autoridad, en declaraciones a PRESENCIA, afirmó que en 1967 ha desarrollado una intensa actividad, preocupado por servir los intereses del pueblo beniano.

Tcnl. Juan Ortiz Avaroma

INFORME

Expresó que el informe presentado al Gobierno refleja su labor desarrollada. He aquí un resumen de los principales hechos.

"En la gestión que termina, el esfuerzo Prefectural se concretó a alcanzar las metas asignadas para el año 1967, a la Prefectura del Departamento en su plan de desarrollo económico, documento aprobado por el Supremo Gobierno, en el que se pone énfasis en la infra-estructura, con miras a ofrecer eficaz apoyo a la industria ganadera, actividad predominante en la economía regional, contempla también proyectos de desarrollo social entre los cuales la salud y la educación son los sectores preferentemente atendidos, A continuación se sintetiza tal esfuerzo en servicio del pueblo beniano.

TRASPORTE

Sin abandonar el plan de vinculación interdepartamental, la Prefectura de acuerdo con el Servicio Nacional de Caminos, ha emprendido un plan de construcción de caminos vecinales; el primero, puesto al servicio público, une la capital con Loma Suárez, Como primera etapa del plan de conexión con la red fluvial, la obra es tanto más importante cuanto su trazo recorre zonas menos pobladizas y culmina en el asiento de la Escuela Nacional de Marinería y Mecánica "Litoral" beneficiando además, una extensa zona agrícola ribereña. El tractor oruga D 7, adquirido por la Prefectura es empleado en esta obra como una alternativa obligada, por la falta de financiamiento suficiente para continuar la construcción del camino Trinidad-Casarabe-Santa Cruz. Los trabajos de Ingeniería, dirección y supervisión técnica, están a cargo del Distrito Vial No. 9, asimismo el mantenimiento y conclusión progresiva de la plataforma. La meta de 1967, consiste en el terraplén y puentes provisionales, la misma que ha sido lograda.

TELECOMUNICACIONES

El 15 de marzo de 1967 la Prefectura suscribió un contrato con las firmas Mitsubishi y Oki Electric Industry Co., para el suministro de los equipos Crossvar, construcción de la central telefónica e instalación de una red de 7 líneas. El costo total del proyecto asciende a $us. 96.364.– está financiado con los fondos provenientes del impuesto a la carne. La importancia de la obra y su financiamiento con recursos exclusivamente prefecturales, determinó que el Comité Departamental de Obras Públicas aprobara por unanimidad su realización. Previamente el Comité Departamental de Planificación la calificó como obra de prioridad.

En cumplimiento de la Resolución Suprema No. 143770 del 11 de octubre de 1967, el Banco Central de Bolivia ha concedido un aval que respalda los pagos diferidos. El aval que otorga el instituto emisor, constituye una garantía sólida para la ejecución de la obra y traduce la confianza que ganaran tanto la Prefectura como los contratistas.

INVERSION Y RECUPERACION

La inversión que está demandando la instalación de teléfonos automáticos en Trinidad, ha de ser recuperada en su integridad, mediante el funcionamiento de una cooperativa, que tomará a su cargo la administración del servicio. De esta forma la recuperación de los fondos invertidos, abre la posibilidad de realizar otras obras en el empleo del mismo capital que se recuperará en actividades productivas rentables. y de beneficio colectivo. Un otro resultado es la participación del pueblo en el manejo de esas empresas. Mediante los mecanismos administrativos, y fiscales, basados en el control democrático, principio que gobierna la estructura y funcionamiento de las sociedades cooperativas, el pueblo retiene el derecho a tomar decisiones sobre el destino de las empresas de su propio interés, el pueblo se convierte en esa forma en agente activo en la promoción del desarrollo de la comunidad.

GANADERIA
SECTOR PREPONDERANTE

Siendo la industria pecuaria, actividad principal en la economía regional la Prefectura ha otorgado especial ayuda de fomento. En cumplimiento del D.S. No. 7481 de 20 de enero de 1966, que destina el 30 % del impuesto a la carne a la lucha contra epizootias, se ha dispuesto que el rendimiento por ese concepto sea acumulado como refuerzo financiero al proyecto de modernizar el Instituto de Biología Animal de Trinidad, cuyos estudios han sido realizados por la Dirección Nacional de Ganadería La Prefectura tiene sumo interés en la realización de este proyecto, pues en él radica un factor importante de crecimiento de la ganadería beniana; asimismo ha prestado ayuda efectiva con fondos de la misma procedencia, a la Sociedad Rural del Beni, con destino a la importanción de vacunas contra las epizootias y a la Feria Exposición Ganadera, con cargo de devolución por parte del Ministerio de Agricultura y Ganadería.

SALUBRIDAD..

En este importante sector la Prefectura ha realizado trabajos de ampliación del Hospital de Niños "Alberto Reyes D'Avis" y de reparación del Hospital "Germán Busch" en la capital; en las provincias Yacuma y Marbán se han construído postas sanitarias. Con estos trabajos se logró satisfacer oportunamente urgentes requerimientos.

EDUCACION

Ha sido remodelado el local de la escuela "Juan Lorenzo Campero" y se han realizado reparaciones en el Liceo de Señoritas "Mario Saielli". Se encuentran en construcción las escuelas de San Ignacio y San Francisco en la provincia Moxos, y la escuela Germán Busch de San Borja en la provincia Ballivián.

Las cajas Pro-Universidad Beniana y Pro-Sede Social Docente fueron objeto de ayuda efectiva, de ese modo dos importantes obras de beneficio a la cultura del Beni han recibido el debido apoyo prefectural.

Entre otras obras importantes se está construyendo el Parque Infantil "Rose Marie Galindo de Barrientos" en colaboración con la Alcaldía Municipal, habiendo erogado hasta la fecha el Tesoro Departamental $b. 20.495.– Han cooperado con mano de obra el Comando de la Novena División de Ejército y la Junta Vecinal "24 de Septiembre". Los implementos deportivos fueron donados por el Gral. René Barrientos Ortuño, Presidente Constitucional de la República, con motivo del 12º Aniversario departamental.

MEJORAS EN EL TEATRO "ORURO"

ORURO, 13 (PRESENCIA).- El cine-teatro "Oruro" será objeto de mejoras.

La Directora del Departamento de Extensión Cultural de la Alcaldía , señora Nelly Vásquez de Nava, a tiempo de finalizar el contrato del anterior concesionario del cine "Oruro" manifestó que su autoridad no permitirá su funcionamiento, si previamente no se hacía una reparación general de sus instalaciones; cambio de butacas, máquinas proyectoras y otras obras. Esto permitirá que esa sala brindara alguna comodidad a los asistentes.

Puente sobre el arroyo "San Gregorio", construído con financiamiento prefectural y la cooperación de la mano de obra de las Juntas Vecinales de Trinidad.

Una comisión de la empresa OKI viaja a Trinidad

Hoy viajará a Trinidad una comisión de la empresa japonesa OKI. Los técnicos de dicha empresa comenzaron con los trabajos preliminares para la instalación en esa ciudad de un sistema de teléfonos automáticos. El plan comprende el establecimiento de 350 líneas. Esta labor es el resultado de la gestión prefectural del Beni.

El Prefecto de ese distrito, Tcnl. Juan Ortiz Avaroma, permanecerá en esta ciudad hasta el próximo lunes, cumpliendo trámites ante el Gobierno relacionados con planes camineros y de educación.

Los fabriles de Santa Cruz reiteraron su planteamiento de aumento salarial

SANTA CRUZ, 14 (PRESENCIA) Los trabajadores fabriles de Santa Cruz, a través del ampliado de dirigentes celebrado aquí, han ratificado su posición en sentido de luchar junto a la máxima entidad sindical del ramo para obtener aumento salarial y mejoras en el campo social. En el ampliado, a tiempo de solidarizarse con los planteamientos de la Confederación Nacional de Trabajadores Fabriles de Bolivia, denunciaron algunos dirigentes la inobsevancia de la Ley General del Trabajo por parte de los empresarios, especialmente, en los aserraderos. Los dirigentes fabriles según manifestaron en el ampliado, están dispuestos a luchar hasta "sus últimas consecuencias" en aras de la consecución de los objetivos propuestos por su organismo matriz sindical.

FABRICA DE LECHE

SANTA CRUZ, 14 (PRESENCIA) Se ha informado que en el puerto alemán de Hamburgo, se ha embarcado gran parte de la maquinaria destinada al funcionamiento de la planta pasteurizadora de leche que trabajará aquí bajo el patrocinio industrial de Hetterich e Hijos. La nueva planta industrializadora, de acuerdo a datos proporcionados a este periódico, comenzará a producir antes de julio del presente año. Mientras tanto, Industrias Lácteas S.A. están montando su planta que funcionará en breve. Santa Cruz contará con dos industrias pasteurizadoras..

MULTA A BARTOS

SANTA CRUZ, (PRESENCIA).- Por violación de las disposiciones establecidas en la Ley General de Trabajo, el señor Mario Suárez Montero, Jefe Regional del Trabajo, está pidiendo al Juez de Trabajo que se imponga una multa de 10.000 pesos bolivianos a la empresa Bartos. Esta, despidió sin beneficios sociales al trabajador Francisco Cossio Gutiérrez, que sufrió un accidente de trabajo. La denuncia de ley ha sido formulada al Juzgado de Trabajo de aquí.

POSTA SANITARIA

SANTA CRUZ, 14 (PRESENCIA) En las inmediaciones de las instalaciones del Colegio Militar de Aviación "Tcnl. Germán Busch" se inaugurará la posta sanitaria construida por los Voluntarios Alemanes, Mujeres Universitarias y vecinos de la zona. La obra ha motivado una erogación de 11.000 pesos bolivianos y servirá para prestar atención de urgencia a los pobladores de "Villa René Barrientos". La posta funcionará bajo el nominativo de "María Haymes de Boland".

"24 DE SEPTIEMBRE"

SANTA CRUZ, 14 (PRESENCIA)

Los socios del Club Social "2 de Septiembre" en días pasados han designado a nuevos miembros titulares y suplentes de su directorio. Ellos son: Wilfredo Roca Barba, Bergman Monasterio Añez, Marcelo Terceros Banzer Antonio Franco Monasterio, Juan Carlos Velarde Ortiz y Nicano Castro Subirana, en calidad de titulares. Osvaldo Barrera, Alberto Lozada Cuéllar y Edgar Vaca Diez, como suplentes. Los nuevos ejecutivos fueron posesionados por el mayor Alfredo Pittari, Presidente del Directorio del Club Social "24 de Septiembre".

EDICIONES PAULINAS
AL SERVICIO DE LA CULTURA
COLON 627
LA PAZ

De izquierda a derecha: Mario Loaiza, Gerente General de Lotería, entregó el premio gordo; Marco A. Careaga, Director de Radio Indoamérica; el canillita que vendió el billete premiado; Jaime Ytronic Cabezas, ganador de $b 270.000, y Ricardo Beltrán, Agente de la Lotería en Potosí.

El premio 'gordo' de Navidad

En la ciudad de Potosí constituyó todo un acontecimiento la entrega del premio "gordo" de la Lotería Nacional de $b. 600.000, correspondiente al sorteo extraordinario de Navidad.

El Gerente de la Lotería, Mario Loayza Varela, personalmente se trasladó a la Villa Imperial para hacer entrega de los respectivos premios a los tres individuos que resultaron favorecidos con la suerte.

Los beneficiados son: Jaime Yutronic Cabezas, soltero, oficinista, ganador de dos cuartos del billete premiado, recibió $b. - - - 270.000; Jorge Aquino Guardia, joyero , casado, poseedor de un cuarto de billete, ganó $b. 132.000, igual suma de dinero recibió el tercer fovorecido, Severino Avilés, casado, industrial minero.

El señor Loayza Varela a tiempo de entregar los respectivos cheques, felicitó a cada uno de los ganadores y explicó que la Lotería cumple una doble función: convertir a millonarios a quienes juegan a la Lotería y luego desarrollar labor social en favor de las instituciones de beneficencia. También expresó su satisfacción por el hecho de que en Potosí sea la segunda vez que hace entrega del premio "gordo" navideño; en anterior oportunidad, septiembre de 1966, cuatro potosinos resultaron favorecidos con sendos premios pecuniarios.

Los beneficiados al recibir su cheques respectivos expresaron su satisfacción íntima por la suerte que tuvieron de ganar el premio gordo. El acto de entrega se realizó en la Agencia de Lotería, la Liberia "Atenas" y fue transmitido por las emisoras Indoamérica y Kollasuyo.

EXTRACTO DE LA RIFA DE NAVIDAD DEL CLUB DE LEONES 1967

1.—	40700	11.—	50314
2.—	46381	12.—	24179
3.—	46468	13.—	14577
4.—	24872	14.—	36034
5.—	29310	15.—	18163
6.—	47874	16.—	12649
7.—	51415	17.—	32744
8.—	43719	18.—	43575
9.—	12744	19.—	41865
10.—	51052	20.—	51730

Al anterior y posterior al Primer Premio los números 40699 y 40701

Números Premiados con encendedor «TOSHIBA»

18768	16777	17866
18769	16778	17867
18770	16779	17868
18771	16780	17869
18772	16781	17870
18773	16782	17871
18774	16783	17872
18775	16784	17873
18776	16785	17874
18777	16786	17875

Cochabamba, Diciembre de 1967

HOY SE CONOCERA EL FALLO SOBRE PEDIDO DE AMNISTIA DE ENLACES

El fallo en torno al pedido de amnistía de las sindicadas de "enlaces" guerrilleras, será dado a conocer hoy por el Juez 1o. de Instrucción en lo Penal, Dr. Gastón Pizarroso.

El Juez, quien mañana debe viajar a San Borja, a una inspección ocular, resolverá si es procedente o no la amnistía invocada por las detenidas Paquita Bernal de Leytón, Loyola Guzmán, y Nolberta de Aguilar. Las tres están detenidas en la Cárcel de Mujeres de Obrajes, sindicadas de haber participado activamente en la ciudad de La Paz, como "enlaces" de los guerrilleros del Sudeste. La detención de las sindicadas data de septiembre del año pasado

Dictada la Ley de Amnistía, general e irrestricta, los abogados de las detenidas demandaron ante la justicia de libertad de sus clientes. El expediente pasó del juzgado 4o. al 3o. ; de éste otra vez al 4o. y finalmente al 5o. de Instrucción en lo Penal. Todo esto por excusa de los jueces Clara Torres de Oporto y Celedonio Beltrán, Cuando la Juez 5o. Olga Murillo de Velarde se disponía a dictar el fallo, fue recusada por uno de los sindicados y tuvo que remitir el proceso al Juez. 1o. Entretanto, las detenidas se declararon en huelga de hambre, protestando contra la justicia. El Juez Pizarroso pidió, el viernes pasado, que la huelga fuese suspendida. Sirvieron de intermediarios entre el Juez y las sindicadas, los miembros del Comité de Defensa de los Derechos Humanos. La huelga se suspendió y el Juez hizo el anuncio de que la resolución se dará a conocer hoy.

Exposición de Manualidades en Santa Cruz

Santa Cruz, 13 (PRESENCIA). Se realiza una exposición anual de trabajos manuales y obras de corte y confección del Instituto de Capacitación Popular, Sección Técnica Femenina, dependiente de la Universidad "Gabriel René Moreno". Más de sesenta alumnas exponen sus trabajos.

Las señoras, Lily Crespo de Arze y Ana María de Trigo, son las responsables del establecimiento, exhibiendo actualmente los trabajos en el Salón de Actos de la Universidad de aquí. Las alumnas, luego de un año de estudios teóricos y prácticos, adquieren el diploma de modistas.

A la Sección Técnica Femenina, asisten las jóvenes que en el curso del día prestan servicios en el comercio, industria y otras fuentes de trabajo. El cuerpo docente, según informó a PRESENCIA, tiene proyecciones de apliación de este establecimiento a fin de conceder una capacitación técnica más apropiada.

Entre los trabajos que se exponen, sobresalen las esteras, carteras y sombreros obtenidos de plantas fibrosas. En corte y confección, principalmente, una serie de vestidos y bordados. La exposición, que es visitada por numeroso público, será cerrada el lunes próximo.

Arriba se aprecia un ángulo de la exhibición. (Foto NIRKA).

Una hermosa colección de orquídeas concitó la admiración de las personas que visitaron la Feria de plantas y flores auspiciada por la Alcaldía de La Paz en un magnífico empeño de aumentar la devoción por las plantas en una ciudad andina situada a más de 3.600 metros de altura sobre el nivel del mar.

El Servicio de Caminos anuncia la reapertura del tramo Uncía-Sucre

Señala que los trabajos de rehabilitación del resellado de la carretera Cochabamba Santa Cruz se iniciarán en febrero.- Ejecución de otros caminos.

El Servicio Nacional de Caminos anuncia que el 31 de Diciembre han concluido los trabajos de rehabilitación del camino Sucre Uncía, que estuvieron a cargo del Batallón de Ingenieros "Napoleón Ovando". Añade que la supervisión técnica estuvo a cargo del servicio de Caminos en forma permanente.

Este camino fue rehabilitado en una extensión de 274 Kms con una inversión inicial de $b. 1.200.000 otorgados por USAID/B. El 5 de abril de 1966 se firmó el convenio de Donación No. 4 entre USAID y Ministerio de Hacienda, el cual autorizó la entrega de $b. 2.971.000

El último contrato de 21 de Julio de 1967, facilita la suma de $b. 7.312.989 aportes provenientes del gobierno y de USAID.

RESELLADO

En cuanto al resellado del camino Cochabamba Santa Cruz, el SNC informa que los primeros 100 Kms. serán rehabilitados por la Asociación de Empresas Azcui, Ingenieros Asociados y Quiroga Rivas. por un monto de $b. 11.385.389. Se espera, dice el Servicio de Caminos, que en el mes de febrero se den comienzo a los trabajos de acuerdo al contrato, Añade que los trabajos del mismo camino en el tramo del kilómetro 188, desde Santa Cruz hasta Mataral, serán licitados para su adjudicación en una fecha próxima. En cuanto al asfaltado de los 35 Kms. del tramo llamado "La Siberia", a breve plazo comenzarán los estudios para la pavimentación.

OTROS CAMINOS

El informe del Servicio de Caminos consigna los siguientes aspectos sobre otros tres proyectos camineros y dice:

CAMINO AGUIRRE TIRAQUE

Este tramo de 19 kilómetros vincula a Aguirre en el Proyecto 4, con la carretera asfaltada Cochabamba-Santa Cruz, vía Tiraque.

La Junta de Almonedas del Ministerio de Obras Públicas, procedió a la calificación de propuestas entre las Empresas Constructoras interesadas y adjudicó la construcción a las Empresas Roberto Azcui e Ingenieros Asociados. En la actualidad la obra se encuentra en proceso de iniciación de los trabajos. El proyecto fue realizado por el Distrito de Cochabamba y la División de Estudios y Construcción, los mismos que se encargarán de la fiscalización de la construcción.

PROYECTOS VIALES 3 y 7

Financió estas obras "Alianza para el Progreso".

Los caminos del denominado Proyecto Vial No. 7, comprenden los tramos de Río Grande-Guabirá Yapacaní y Guabirá-Chané-Independencia, con una longitud de 157 kilómetros, en su totalidad asfaltados a un costo de $us. 32.800.-- por kilómetro. El Proyecto Vial No. 3, comprende la construcción del Puente Yapacaní y el camino Yapacaní-Ichilo, de 63 kilómetros, donde se construyeron tres puentes pequeños y obras de drenaje en los primeros 28 kilómetros, en avance del Proyecto total, ahora inconcluso.

Las obras fueron ejecutadas por las Empresas Paul Hardeman y Bartos, que terminaron el contrato en fecha 15 de Noviembre de 1967.

Se espera que "Alianza para el Progreso" financie la prosecución de obras del Proyecto No. 3, dado que este camino es un tramo de la Carretera Marginal de la Selva, e importante zona de colonización.

PROYECTOS 1 y 4

Estas carreteras están actualmente en proceso de construcción bajo un solo contrato a un costo total estimado de $us. 42.500.000

El Proyecto No. 1 es una carretera de aproximadamente 86 kilómetros, desde Villa Tunari hasta Puerto Villarroel; la superficie de rodadura permitirá su uso en todo tiempo.

El Proyecto No. 4 es una carretera como la anterior, de dos vías, de aproximadamente 200 kilómetros y que se extiende hasta cerca de Puerto Patiño. Los 158 kilómetros de esta carretera desde Cochabamba a Villa Tunari, serán pavimentados.

El Ministerio de Obras Públicas ha designado un nuevo Director de Proyectos como representante del Gobierno ante las Empresas Constructoras y Consultoras.

En Vallegrande se pronuncia en favor de W...

Héctor Molina Vera, Director del Auto-Transporte de Vallegrande, ha cursado el siguiente telegrama al Canciller Quevedo Valdeze, extendido a la prensa, con carácter múltiple, Dice: "La Asamblea popular llevada a cabo el 21 de diciembre pasado resolvió emitir un voto de agradecimiento a su persona en vista de haber sido el único dignatario oficial que colaboró eficazmente con la Comisión de Vallegrande que vino a la sede del Gobierno para solucionar sus problemas. Esta institución que representa, no emitió ningún voto de censura contra usted, por el contrario, resolvió unánimemente al final del movimiento en su favor puntualizando que traña que intereses mezquinos planten nombres e insinúen sin conseguir objetivos. Por lo tanto, el pueblo punto Auto lo reitera agradecimiento por las gestiones exitosas que realiza a través de sus buenos oficios.

Alcalde dictó Ordenanza que convoca a Feria de Alasitas

El Alcalde Gral. Armando Escóbar Uría dictó la Ordenanza Municipal que convoca a la Feria de Alasita, la cual se efectuará en la Avenida Montes en el sector comprendido entre las avenidas Pando y Mànco Kapac. El Alcalde descartó la posibilidad de realizar la Feria de Alasita en El Alto, como se había sugerido, para evitar que por razones de distancia pierda interés y su tradición de fiesta paceñista.

Según la Ordenanza, se ha dispuesto de la cantidad de $b. 10.000 para ser distribuída en premios que concederá un jurado calificador a los ganadores del Concurso de Artesanía Popular en miniatura. Este concurso se refiere a trabajos en estuco, cuero, tejidos, platería y otros metales con temas nacionales.

Por otra parte, la disposición prohibe la venta de bibidas alcohólicas, el uso de altopárlantes y la instalación de juegos de azar.

Según informaron voceros oficiales de la Alcaldía, es propósito del Gral. Armando Escóbar mantener la tradición de Alasita y darle el mayor colorido posible para garantizar su éxito este año. A este fin, la Alcaldía está tomando las previsiones necesarias, debiendo esta semana iniciarse la distribución de los puestos de venta.

Un servicio especial que establecerá la Policía Urbana, permitirá que se realice riguroso control en la avenida Montes para garantizar el orden.

Presos denuncian suspe... de las visitas dominica...

Ocho presos del Panóptico Nacional han emitido un comunicado a la opinión pública denunciando que los jueces se excusan de atender los casos de los dirigentes mineros detenidos "porque no quieren comprometerse más en los encarcelamientos injustos a los que estamos sometidos".

El comunicado sostiene que ese deseo de los jueces se muestra también en el hecho de que la Corte Superior no se ha pronunciado aún sobre la solicitud de Habeas Corpus y en la suspensión de las visitas semanales.

Los firmantes del comunicado son todos miembros de la directiva de la FSTMB y dicen que están sometidos a un juicio "por el solo delito de haber sido designados dirigentes por los mineros'.

El documento añade que la excusa de los jueces, "es otra prueba de que los magistrados pretenden por este medio eludir la presión que ejercen fuerzas ajenas al Poder Judicial, cuya finalidad es liquidar la actividad sindical y conculcar las libertades democráticas en las minas. La historia juzgará la actitud que tome la justicia boliviana".

INFORME ... LA FISCA...

La Fiscalía de Dis... Penal dará a conocer ... so de esta semana u... circunstanciado de la... des de desarrollo du... Juan Rivera Antezana de Distrito en lo Pen... que está preparando ... memoria sobre los ... importantes que el ... Público tramitó dura... pasado. El informe, ... supo de fuente oficial, ... una especificación de... que judicialmente se... perado de los deudor... dos de contrapartida... mos de honor y otr... ciones con el Estado.

Entendidos en mate... cuperación de fondos ... dicial han calificado ... de Rivera Antezana c... tiva. Se ha señalado q... madamente 800.000 d... ron recuperados de m... dores, en efectivo y ... inmuebles transferid... tado.

Es posible que el ... se conozca, en rueda... el miércoles y a más ... viernes de esta sema...

CON EXITO SE INAUGURO AYER LA...

Viene de la página 1)

conforman la riqueza forestal del país.

DIPLOMA DE HONOR

El Alcalde entregó después un diploma de honor a Roberto Gallardo, zapatero de la Av. Frías, por su dedicación al cuidado del ornato público. El zapatero tiene frente a su taller un árbol destruído por un vehículo, hace algunos meses. La dedicación y cuidados de que el artesano ha rodeado a lo que quedó del árbol hizo posible el retoño de algunas ramas. Ese arbolito está ahora en condiciones de volver a ser frondoso. Por esos cuidados que tuvo Gallardo con árbol de la ciudad, le valieron un diploma y un premio pecuniario.

A tiempo de recibir el premio Gallardo dijo al Alcalde: "Quiero mucho a los árboles y me gusta cuidarlos como si fuesen mis propios hijos".

LA EXPOSICION

En el interior del Jardín Botánico, se instalaron varios "stands" de exposición de flores, plantas, juegos decorativos, alfarería, semillería, fertilizantes, artículos plásticos e complementos de jardinería.

Los lugares de paso fueron señalados con flechas y barandillas de madera. Grupos de agentes municipales, boy scouts y girl guides controlaban el descongestionamiento de gente y señalaban las direcciones de recorrido para los diversos "stands".

La organización del recorrido fue bien ponderada por el público.

Los grupos de exposición más destacada fueron los de la Estación Experimental de Belén, de la Universidad Mayor de San Simón de Cochabamba, de un vivero de Obrajes, el "Stand" de Florería "Can-Can" el grupo de cactus y la planta que sólo vive en el agua, traída de Paraguay.

Las floristas del Mercado de Flores de la calle Illimani presentaron hermosos gladiolos y composiciones artísticas que representaban un barco y el escudo paceño.

A lo largo del recorrido podían encontrarse diversidad de plantas y flores, que se cultivan desde los 4.000 metros de altura, en la puna altiplánica, hasta los 1.000 metros de altura sobre el nivel del mar, en las ardientes vegas de los Yungas de La Paz.

La Universidad Mayor de San Simón presentó especies raras de plantas decorativas, de las que se desarrollan en el sol y en la sombra, muestras de flores y frutos del valle.

La Granja Experimental de Belén hizo presentación de hortalizas gigantes, producidas con el uso de fertilizantes y cuidadosa selección de semillas.

Bajo la égida de la "Puya Raimondi" contempladas por centenares de personas, continuará la exposición de plantas hasta el domingo próximo, cuando se entregarán premios a los mejores "Stands".

INTERES DEL PUBLICO

La exposición despertó el interés de miles de personas, que durante la tarde formaron enormes filas para adquirir su entrada (0.50 $b.) e ingresar a la exposición. Hasta horas 18,00 el público continuaba ingresando al Jardín Botánico. Se destacó la concurrencia heterogénea del público. Los turistas se interesaron por las plantas desconocidas para ellos. En algunos "stands" los visitantes hicieron convenios para adquirir las muestras.

Las floristas de La Paz, célebres por su habilidad para armar ramilletes de flores, también se hicieron presentes en la exposición y enseñaron artísticos adornos que fueron del agrado del público visitante.

El vecindario de Obrajes inició su marcha a la superación de esa zona

AYER POSESIONO AL DIRECTORIO DE SU JUNTA DE VECINOS

Ayer, a mediodía, en la Casa Municipal de la Villa de Obrajes, el Vicepresidente de la República y el Alcalde Municipal posesionaron de sus cargos a los ciudadanos que componen el Directorio de la Junta de Vecinos, que fuera elegida el 10 del mes pasado. Esta Junta de Vecinos se halla presidida por el Dr. José María Salinas.

En una solemne ceremonia, que inició el Alcalde paceño, Gral. Armando Escóbar, éste invitó al Vicepresidente de la República, Dr. Luis Adolfo Siles a tomar el juramento de rigor a los ciudadanos elegidos para velar por el mejoramiento de la Villa de Obrajes.

La Junta de Vecinos de Obrajes está constituída por las siguientes personas: Presidente José María Salinas; primer Vicepresidente, Luis Alberto Nava; segundo Vicepresidente, Juan Peñaranda M; Secretario Enrique Calderón; Secretario de Actas, Gerardo Vargas; Tesorero Johnny Zalles; Vocales: Manuel Granier, Luis Villanueva, R.P. José Antonio, Carlos Sheppard, Manuel Elías P., Alfonso Prudencio Claure, Eduardo Córdova; Blanca de Ergueta, Hortensia de Lizón, Maruja de Arispe, Hilda de García, José Machiavelli, Honorato Azurduy y Juan C. Peñaloza.

El Dr. José María Salinas cerró el acto pronunciado un discurso en el que historió la vida de Obrajes sobre los datos proporcionados por los historiadores Rigoberto Paredes, Profirio Diaz Machicao y Rodolfo Salamanca Lafuente.

En partes principales de esta interesante historia, dijo:

"Su primitivo nombre fué Sayllaimilla, conjunto de marcas kollas donde los españoles Juan de Rivas esposo de doña Lucrecia Sansoles, la primera vecina española de Obrajes y don Fernando Chirinos obtuvieron del Emperador Carlos V la concesión de un obraje o fábrica de paños y bayetas que resultaron superiores a las telas importadas de España. Esto y el lavado de oro en el Choqueyapu, junto al funcionamiento de herrerías y fábricas de cigarrillos marcaron una época de innegable prosperidad económica".

Su fisonomía y características están claramente definidas. Su altura en relación con el centro de la ciudad acusa una diferencia de 300 metros de menos y unos dos grados de mas en su temperatura.

Esta circunstancia y la de respirarse un ambiente más oxigenado por la densa vegetación y también por la ausencia de ruidos molestos, los obrajeños gozan de largo y plácido sueño en las noches.

Sitio de recreo dominical y de romería los viernes de cuaresma, ante el Señor de la Exaltación que se venera en la iglesia construida por la familia Villaverde convertida hoy en la elegante basílica de tres naves construida toda ella de piedra.

Conocen ustedes la tradicional procesión de viernes santo con sus gigantescas andas, semejando fantásticos barcos con adornos multicolores y millares de ceras conducidas por cerca de 100 fieles cada una, seguidas, de bandas de música y de inmenso gentió entonando místicas melodías.

Esta pequeña ciudad donde parece reinar una tranquila felicidad y donde parece sentirse el gusto de la vida fue antes capital de la provincia Murillo. Necesidades de expansión de la urbe capitalina impusieron la promulgación de la ley de 24 de octubre de 1942, que incorporó Obrajes a aquella, junto con sus bonitos aledaños: Calacoto La Florida, Irpavi, Aranjuez, Sopocachi, Miraflores, Calacoto, La Florida, Irpavi, Aranjuez, Sopocachi.

Concluído el discurso, se sirvió un vino de honor a los asistentes.

Reorganización de la Central Obrera

Mañana, en el local de la Federación de Fabriles, volverán a reunirse los dirigentes de las organizaciones sindicales interesadas en reorganizar la Central Obrera Departamental.

Las organizaciones que participan en esas reuniones son las que conformaron el Comité Sindical de Defensa de los Derechos de los Trabajadores, cuya meta es la organización de la Central Obrera Boliviana.

En una primera reunión, se eligió un Comité Ad-Hoc, que se encargará de llamar a un congreso para la elección del Comité Ejecutivo de la COD. El Comité de Defensa de los Trabajadores desea lograr la elección de las centrales departamentales para luego llamar a un congreso nacional que, según dijeron, deberá ser llamado por los anteriores dirigentes de la COB, para quienes pidieron garantías en una audiencia con el Presidente.

La Universidad Mayor de San Simón envió magníficos ... nes de plantas y flores a esta feria realizada en la ... de La Paz. Una muestra de plantas enanas despertó ... rés de los asistentes, los cuales tuvieron que hacer ... colas durante el día para poder ingresar al Jardín Bot... una muestra del interés del público es que a hs. 18 ... existía una larga cola, de más de dos cuadras, para ... la exposición.

El Departamento Automotriz de COBANA
atiende desde hoy en Avenida Arce Nº. 2299
esq. Rosendo Gutierrez, teléfono 24799
CHEVROLET VAUXHALL
COBANA

Hoy se inicia el bombeo de petróleo por el oleoducto Monteagudo-Choreti

Tiene una capacidad de 9.000 barriles diarios y ha sido construido con un ahorro de aproximadamente 600.000 dólares.

MONTEAGUDO.- (Por Fernando Salazar Enviado Especial).- Yacimientos Petrolíferos Fiscales Bolivianos inicia hoy el bombeo de petróleo del campo de Monteagudo a traves de un oleoducto recientemente terminado hasta Choreti para después empalmar con la red central de distribución tanto para el consumo interno como exterior.

El oleoducto que se inaugura hoy tiene una capacidad de bombeo para 9.000 barriles de petróleo diarios. Ha sido construido en un cien por ciento con mano de obra nacional por cuenta de YPFB a un costo aproximado de $us. 200.000 lo cual significa un ahorro de unos 600 mil dólares ya que su costo, si hubiera sido construido por una empresa extranjera, habría alcanzado a 800 mil dólares.

El tendido del oleoducto que tiene 52 Km. de largo tardó 55 días. Tiene la particularidad de que es un oleoducto telescópico o sea que comienza con un ancho de 6 pulgadas, luego 5 para finalizar en 4. Esto tiene su explicación ya que, debido a las alturas por donde pasa, es necesario una fuerte presión y consiguientemente tubo más ancho en un comienzo para que el petróleo pueda subrir sin disminuir su velocidad. Sin embargo si es que la producción de Monteagudo aumenta será necesario remplazar a este oleoducto con uno de 8 a 10 pulgadas.

Cabe resaltar que después de menos de un año de descubierto el campo de Monteagudo ya existe un oleoducto que permitirá al Departamento de Chuquisaca recibir regalías.

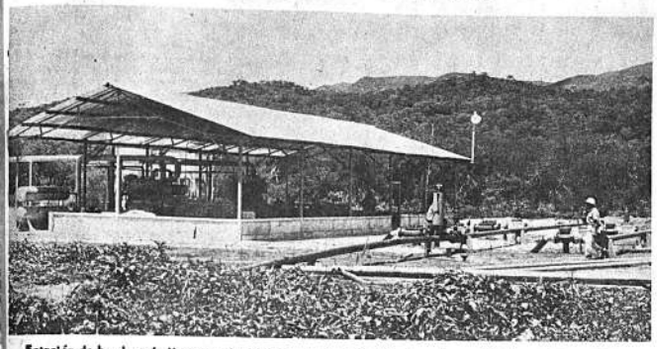

Estación de bombeo de Monteagudo donde hoy se inicia el bombeo de petróleo hasta Choreti. El oleoducto Monteagudo-Choreti tiene una extensión de 52 kilómetros y ha sido construido íntegramente con mano de obra nacional por cuenta de YPFB. (Foto Fernando Flores Lanza)

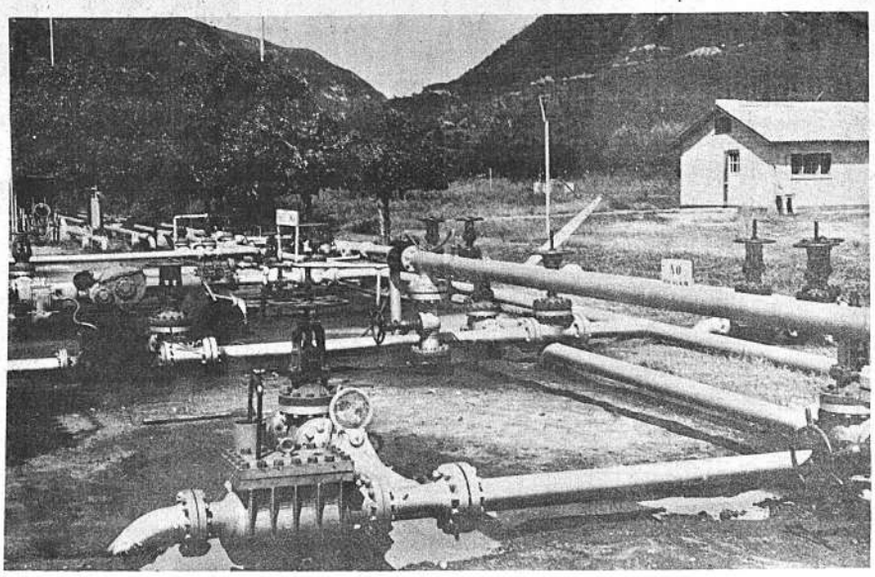

En Choreti se recibirá el petróleo de Monteagudo para distribuirlo a otras partes del país. La fotografía muestra el final del oleoducto Monteagudo-Choreti que ha sido construido a menos de un año de haberse descubierto el campo petrolífero de Monteagudo. (Foto Fernando Flores Lanza)

Felipe Herrera prometió considerar préstamo de $us. 20.000.000 a C.B.F.

Antes de emprender viaje al Perú, el Presidente del Banco Interamericano de Desarrollo, Dr. Felipe Herrera, prometió considerar un préstamo adicional de $us. 20.000.000 para la Corporación Boliviana de Fomento.

Este crédito ha sido solicitado por el Presidente de la CBF, Cnl. Enrique Vargas Guzmán, en razón de las necesidades de la industria privada y comercial del País, que fomenta la Corporación.

En los dos memorándums entregados por el gobierno de Bolivia al BID, no se contemplan los solicitados veinte millones de dólares solicitados por la CBF,, o sea que se tratará de un nuevo crédito adicional a los ya obtenidos por esa entidad.

También, el Presidente del B. I. D. anunció la factibilidad del proyecto del Plan Nacional de Telecomunicaciones, al cual el BID financiará con la suma de $us. --- 500.000 . El Estado de este proyecto ingresará a su etapa final para su aprobación por el directorio del BID y su posterior ejecución en escala nacional.

PASAPORTE OBSEQUIADO

Durante la recepción ofrecida por el Presidente del BID, Dr. Felipe Herrera, al Presidente de la República, Gral René Barrientos Ortuño, el Primer Mandatario de la Nación obsequió a Herrera un pasaporte boliviano, diplomático, en señal de la amistad que liga a esa institución con el país. En el acto, Herrera se sintió sumamente emocionado por la improvisada atención y pidió la bendición de dicho documento al Arzobispo de La Paz, Monseñor Jorge Manrique, que estaba presente en la ocasión.

En la fotografía, el Ministro de Economía Nacional, Lic. Rolando Pardo Rojas, hace entrega del memorandum complementario sobre 20 millones de dólares del gobierno de Bolivia, en el que se solicita al BID, el financiamiento de varios proyectos industriales. En la ocasión, dicho memorandum fue entregado al Presidente del BID, Dr. Felipe Herrera, momentos antes de su retorno al Perú.

QUE CASTRO PONGA LIBRES A...

(Viene de la página 1)

comunistas. Y ahora, los castristas se prodigan, en medio de gran propaganda, para fisonomizar nuestra revolución como entreguista, pro-imperialista, etc., porque consideran esencial deformar y desacreditar una revolución que está realizando exitosamente los cambios de las viejas estructuras económicas y sociales sin paredón y campos de concentración, ni aporte gratuito de potencia alguna. Lejos que emigran, huyen cerca de cinco mil cubanos por mes. Esta dolorosa mutilación del pueblo cubano es fatal.

Quisiera decirle a Castro que su vanidad puede durar menos que un hálito de su pueblo. La lucidez de la obsesión siempre señala el error, el dogma y el fracaso.

El doctor Castro debe vivir tan sumido en el error, que no sabe todo lo que todo el mundo sabe: han sido puestos en libertad todos los castristas que estaban comprometidos en las guerrillas. Aquí se editan periódicos, panfletos, pasquines, etc., para insultar y calumniar a su gobierno y a su pueblo, y, al mismo tiempo, exaltar a Castro, a los invasores, etc.; ni todo eso atemoriza a la Revolución Boliviana.

SI ESTA SEGURO DE SU REVOLUCION PORQUE NO LOS PONE EN LIBERTAD

Porqué; Castro no pone en libertad a sus presos si está seguro de su revolución y no tiene miedo a los que tienen otras ideas. Yo quisiera asegurarle que las grandes revoluciones requieren respirar la atmósfera del derecho a disentir.

Finalmente: La Revolución Boliviana ha dado evidentes e incontrastables pruebas de que no tiene ningún temor por los castristas vivos, sean éstos huelguistas, subvertores, desertores, como Lechín Oquendo, o guerrilleros. Y a sus muertos, no los utilizamos para ningún fin, mucho menos de carácter meramente propagandístico.

En cambio, veo que el señor Castro quiere ahora rescatar al muerto Guevara que, en vida, no recibió la misma prodigalidad según se queja en su propio diario. El Debray vivo tampoco parece interesarle.

GENEROSIDAD DEL PUEBLO BOLIVIANO

En todo caso, ya lo he repetido que la generosidad del pueblo boliviano siempre será grande con los caídos y con los muertos. No por el profano y tribial concepto de cambio o trueque de vidas o muertes, sino como la expresión de la moral revolucionaria del pueblo de Bolivia que lucha por la libertad, la soberanía y la grandeza de su pueblo, y que quisiera estos mismos valores para todos los cubanos, para los que viven así sea a medias, en el seno de su tierra y para aquellas que viven en el sombrío e injusto exilio, añorando por el retorno a la tierra que los vio nacer.

El heroísmo de vivir nos puede exigir muchos gestos. Para mí no sería ningún heroísmo responder a cualquier desafío del señor Castro, lo repito, en cualquier campo. En cambio, yo creo que sería un buen heroísmo el de Castro para rescatar siquiera las cenizas de Guevara.

Un muerto en accidente de tránsito, ayer

Alberto Quinteros Saavedra, de aproximadamente 25 años de edad, murió ayer atropellado por un camión, según informó el Servicio Nacional de Tránsito.

El accidente se produjo en la Avenida de las Naciones Unidas, que conduce a El Alto de La Paz. Tránsito señaló que el camión placa No. 27882, conducido por Dionisio Ramos, atrapó bajo sus ruedas a Alberto Quinteros, ocasionándole varias heridas, a consecuencia de las cuales el herido murió cuando era llevado al Servicio Médico Quirúrgico.

El chofer del camión se dio a la fuga después del hecho. Tránsito secuestró el camión y detuvo después al propietario del vehículo, Cipriano Mamani.

Hoy se hará la reconstrucción del hecho y el caso pasará a la justicia ordinaria.

CHOQUE EN LA AVENIDA ROMA

Un automóvil Chevrolet Impala que iba a gran velocidad por la avenida Roma de Obrajes, chocó a un Volkswagen a las seis de la tarde de ayer.

Vecinos del barrio del Periodista, al denunciar el hecho, dijeron que todos los días existe el peligro de accidentes de tránsito en esa avenida donde a algunos conductores imprudentes se les da por correr cual si estuvieran en una competencia.

Pidieron la publicación de esa denuncia y exigirán, anunciaron, que Tránsito sancione al imprudente conductor del automóvil Impala que ayer ocasionó el choque en la Avenida Roma, por conducir a excesiva velocidad.

Fue promulgada la ley de proyectos hidroeléctricos en Alto Pilcomayo

.El Poder Ejecutivo, entregó a la prensa la siguiente Ley promulgada:

LUIS ADOLFO SILES SALINAS, Presidente Constitucional de la República a.i.

Por cuanto el H. Congreso Nacional ha sancionado la siguiente Ley:

EL CONGRESO NACIONAL

DECRETA:

Artículo primero.-Decláranse de necesidad y utilidad públicas la ejecución de los proyectos hidroeléctricos del Alto Pilcomayo, en el lindero geográfico de la provincia Cornelio Saavedra del departamento de Potosí con la provincia Oropeza del departamento de Chuquisaca y San Jacinto, departamento de Tarija, como realización infraestructural indispensable, dentro del plan de desarrollo industrial del sur de la República.

Artículo Segundo.- El Gobierno Nacional dispondrá que los organismos técnicos respectivos preparen, en primera prioridad, los estudios definitivos conducentes a la construcción de las usinas hidroeléctricas del Alto Pilcomayo y San Jacinto.

Artículo Tercero. En conexión inmediata con dichos estudios el Servico Nacional de Caminos, deberá construír una carretera de acceso estable y permanente entre la capital de la República y el Alto Pilcomayo, que incluya las obras de arte necesarias y especialmente un puente de carretera que salve el río Kachimayu en la localidad de San Juan.

Artículo Cuarto. El Gobierno Nacional gestionará los créditos indispensables, tanto para la ejecución de la carretera mencionada, como para los estudios de factibilidad definitivos y la ejecución final de la obra, créditos que eventualmente y si las condiciones económicas se muestran favorables podrán ser avalados por los Comités de Desarrollo y Obras Públicas de Chuquisaca y Tarija.

Comuníquese al Poder Ejecutivo para fines constitucionales. Sala de sesiones del H. Congreso Nacional. La Paz. 11 de diciembre de 1967.

Fdo. Hugo Bozo Alcócer, Presidente del H. Senado Nal. Fdo. Jorge Ríos Gamarra, Presidente de la H. Cámara de Diputados Oscar Ortíz Avaroma, Senador Secretario. Víctor Quinteros R. Senador Secretario; Germán Vargas Martínez, Diputado Secretario; José Calderón Llerena, Diputado Secretario.

Por tanto, la promulgo para que se tenga y se cumpla como Ley de la República.

Palacio de Gobierno de la ciudad de La Paz, a los veintiocho días del mes de diciembre de mil novecientos sesenta y siete años.

LUIS ADOLFO SILES SALINAS, HUGO ZARATE B.

ES COPIA DE COPIA. Fdo.- MAX TORRICO DEL CASTILLO, Director General de Hacienda.

Cañeros cruceños agradecen al Banco Central de Bolivia

.La Federación de Cañeros de Santa Cruz se ha dirigido al Presidente del Banco Central agradeciendo la concesión de un préstamo de $b. 3.000.000 administrados por el Banco Agrícola, para el período de la zafra. La nota que firman, Edmundo Roca Vaca, Nuflo Chávez Balcazar, J.C. Velarde, Francisco Dabdoub y Hugo Perales expresa: Lic. Jorge Jordán Ferrufino, Presidente del Banco Central de Bolivia: Los cañeros de Santa Cruz agradecen la otorgación del crédito pre-zafra por intermedio del Banco Agrícola, demostrando una vez mas la cooperación del Supremo Gobierno en su política de desarrollo nacional".

Fue inaugurado el Cantón Villa Anta, en Pacajes, Dpto. de La Paz

El sábado tuvo lugar la solemne inauguración del nuevo Cantón Villa Anta, segunda sección Municipal de la Provincia Pacajes del Departamento de La Paz. Asistió el Prefecto del Departamento, Cnl. Roberto Pabón V., y el Alcalde de La Paz, Gral. Escóbar Uría.

El programa comenzó a hs. 8 de la mañana con el embaderamiento general de la población y preparativos de los arcos. A hs. 10 se realizó el recibimiento a las autoridades del Supremo Gobierno y comitiva oficial con salvas de dinamita, repique de campanas y dianas por bandas populares.

En el acto de inauguración hablaron el Alcalde Municipal de Caquiaviri, Ing. Mario Cervantes, el Prefecto de La Paz, el alcalde de nuestra ciudad y el senador Jofré, proyectista y representante del Poder Legislativo.

Fueron inaugurados los trabajos de construcción de una escuela modelo y otros de captación de aguas potables.

Martín Cárdenas diserta hoy en la Universidad

Para las 18 y 30 de hoy está anunciada la conferencia que dictará en la Universidad Mayor de San Andrés, el eminente científico Dr. Martín Cárdenas. En esta oportunidad se proyectarán diapositivos del tema escogido a dictarse, denominado "Jardines Botánicos".

La disertación del científico boliviano, ha concitado el interés de todos los círculos culturales y de las ciencias naturales de nuestro país. La actuación de Martín Cárdenas, es una parte sobresaliente en el programa de la semana de protección a la Planta, que se inauguró ayer en el jardín botánico de esta ciudad.

LAB prepara a pilotos en Santa Cruz para actuar en situaciones de emergencia

.Santa Cruz, 14 (PRESENCIA)- Veintiun pilotos de las naves DC-6 y DC-3 del LAB están participando en un "chequeo" bajo la supervigilancia del Cap. Williams Coek, experto en maniobras de emergencia, perteneciente a una empresa privada norteamericana de vuelos de seguridad.

Este chequeo está establecido en acuerdos internacionales de aeronavegación internacional, y tiene la finalidad de que los pilotos sepan desenvolverse en circunstancias críticas.

Coek, cubano nacionalizado en los Estados Unidos, indicó que cada seis meses los pilotos deben rendir estas pruebas a fin de que éstos puedan practicar en maniobras de emergencia que en vuelos regulares no se realizan, tales como los giros pronunciados, los vuelos lentos y altas velocidades, además aterrizajes con uno o dos motores en naves DC-6.

El instructor cubano-norteamericano afirmó que el momento más crítico en los vuelos es cuando la máquina está por despegar y requiere la máxima atención por parte de los encargados de la estabilidad de los aviones comerciales. Refiriéndose al material de vuelo del Lloyd Aéreo Boliviano indicó que los motores se encuentran en buen estado, debido al buen sistema de mantención que observa la empresa nacional, recalcando que en esta forma se evitan la mayoría de los accidentes.

PISTA DE SANTA CRUZ

Requerido sobre las condiciones que ofrece la pista de aterrizaje de Santa Cruz, Williams Coek recalcó que ésta es operable, pero que es necesario ampliarla y realizar trabajos de solidez en la franja principal para facilitar el aterrizaje de aviones Jet, aclarando que para que operen vuelos comerciales nocturnos en Bolivia, se deben hacer modificaciones y ampliaciones en el sistema de seguridad y en la iluminación de las pistas centrales. Hoy el Cap. Coek, en compañía de periodistas, realizará vuelos por diferentes partes del país con el objeto de explicar a éstos las prácticas de seguridad.

Campesinos de Ingavi realizaron una profícua labor de desarrollo en 1967

La construcción de escuelas, demostraciones y siembra de papa "sani-imilla" con uso de fertilizantes químicos, baños antisárnicos y prácticas de esquila y balneaciones, y la crianza y distribución de aves de raza de corral , constituyeron las realizaciones salientes promovidas en su ejecución por la Oficina de Operaciones de Area (OOA) de Pillapi, en 1967.

Las referencias precedentes fueron dadas a conocer ayer por la Dirección Nacional de Desarrollo de la Comunidad, organismo al que pertenece la mencionada OOA que dio cuenta de sus labores en los últimos doce meses.

Según dicho informe, ocho comunidades construyeron un número igual de escuelas en beneficio de 680 alumnos; cuatro de las cuales fueron inauguradas en las poblaciones de Achica Abajo, Muramaya, Copalacaya y Copancara.

En las obras terminadas con un costo total de $b. 66.806, las comunidades invirtieron $b. 37.132 y $b. 28.674 el Programa de Desarrollo de la Comunidad.

La OOA de Pillapi, instalada a 15 kilómetros de Tihuanacu, bajo la dirección del señor Wilfredo Quiroz Arandia, abarca en su radio de promoción y organización comunitaria a 133 zonas rurales con aproximadamente 52.918 habitantes.

Situada en la provincia Ingavi que en razón de su extensión geográfica está considerada como una de las más grandes del departamento de La Paz, su tarea la ha dividido en cuatro zonas: Santo Domingo de Machaca, San Andrés de Machaca, Irpa-Chico (Viacha) y Azafranal (Guaqui-Desaguadero) atendidas por sólo 13 TDCs -campesinos entrenados en técnicas y procedimientos del desarrollo de la comunidad rural.

Los anotados baños antisárnicos significaron un desembolso local del rango del 65% del costo total de los proyectos, construidos para el tratamiento de ovinos, auquénidos y vacunos y la erradicación de plagas y otras enfermedades.

De acuerdo con el Plan Papero proyectado por la Dirección de Desarrollo se efectuaron demostraciones en 16 comunidades y en campos agrícolas de la OOA en los que se incluyó siembra de avena Banock, cebada, quinua y alfa-alfa.

Por pedido expreso de los campesinos y en colaboración con el Cuerpo de Paz, se distribuyeron 500 aves de raza New Janshire a los campesinos.

En su informe anual, el jefe de la OOA subraya que la incorporación del campesino al Programa Nacional de Desarrollo de la Comunidad, " constituye para él una demostración cabal y objetiva de lo que puede hacerse en beneficio propio y colectivo cuando se trabaja en equipo, y el puesto de responsabilidad que se le ha asignado para el desarrollo integral del país, con el uso de sus capacidades y el máximo aporte de sus propios recursos humanos y materiales y la asistencia técnica del Estado".

Caja de Pensiones Militares
CONVOCATORIA A PROPUESTAS

Prorrógase el plazo hasta el día 31 de enero del presente año, para la presentación de propuestas para la provisión de lo siguiente:

1.- Grupo electrógeno de corriente alterna con una capacidad de 150 kilowatios 50 o 60 ciclos, 440 voltios que emplee combustible diesel.

2. Bomba de agua con motor a gasolina capacidad de 20 a 30 galones por minuto y posibilidad de elevar el agua desde 25 metros de profundidad y unos 5 metros de altura adicionales o viceversa.

Ambos equipos para una altura de 3.800 metros (Eucaliptus-Oruro).

3.- El pliego de especificaciones podrá ser retirado de nuestras oficinas situadas en la Avda. Camacho No. 1324 -2o. piso- a partir del día 15 del presente mes.

LA GERENCIA GENERAL

Braniff transportó en 1967 a más de 5.6 millones de pasajeros en el mundo

"Braniff International estableció nuevos records en todas las ategorías de tráfico aéreo durante 1967 y está en posición para nfrentar en 1968 a la más grande ortunidad de la línea aérea", dijo el Presidente de BI, Harding . Lawrence.

Revisando el progreso de BI en ado el año, hizo notar que los tres randes programas de BI fueron ompletados: una modernización asiva de su flota de Jets y su rograma de expansión, la fusión on Panagra y la reorganización e la estructura administrativa de la ompañía.

Como indice de la expansion de I durante el pasado año, señaló ue "la aerolínea voló más de ,6 millones de pasajeros en todo u sistema, doméstico é internaional". Esta cifra es mayor al otal de pasajeros transportados or BI en los primeros 24 años de xistencia desde junio de 1928 hasa junio de 1952.

BI ha estado recibiendo un avión ET cada 14 días a traves de todo l año, convirtiéndose en una aeolínea de solamente aviones JET y proporcionando servicio JET en cada uno de los 600 vuelos diarios que BI tiene entre los Estados Unidos, México y Sudamérica, así como el transporte de tropas al Asia.

La fusión de Panagra y Braniff International el 1o. de Febrero de 1967, permitió expandir los itinerarios de BI a 68 frecuencias semanales entre Norte y Sudamérica, ofreciendo una vasta selección de vuelos a distintas horas del día.

Simultáneamente con la fusión, la estructura de gerencia de la Compañía fué reorganizada para proveer mayores grados de responsabilidad en cada departamento y en cada región del mundo servida por BI, y un nuevo programa de planeamiento fué implantado en todos los niveles de las actividades corporativas de operaciones y de servicio de pasajeros.

Durante 1968, Braniff será un vigoroso contendor en las audiencias ante la CAB (Consejo de Aeronáutica Civil de U.S.A.) declaró Lawrence, anotando que BI tiene 20 solicitudes para nuevos y mejorados servicios que están pendientes ante el Consejo.

La investigación de la Ruta - Transpacífica, es --según H.L. Lawrence-- la más importante , y en esta BI busca rutas desde 17 estados en la Costa Oeste y el interior de los Estados Unidos a Hawai, y más allá a Australia, Nueva Zelandia Japón, Okinowa, las Filipinas y otros puntos en el Pacífico y el Lejano Oriente. La investigación del Servicio Competitivo de Vinculación al Sur decidirá nuevos servicios de Florida a California a lo largo de los estados del Sur de los EE.UU. y el Caso de los Estados del Golfo y el Medio Oeste involucra la solicitud de servicios en 10 mercados específicos uniendo puntos entre la zona de Medio Oeste y los Grandes Lagos con el aérea que comprende Missouri, Tennesee, Lousiana y Texas, la más reciente solicitud para comienzos de 1968 es la autorización para vuelos sin escalas de Washington D.C. a Austin y de San Antonio a New York, más el servicio con una escala entre Denver y Miami, via Dallas.

Ex Miss Mundo estudia Medicina

Un paciente de 80 años de edad se llevó gran sorpresa cuando descubrió que el doctor era Reita Faria, de India, ex Miss Mundo que estudia 9 horas en el hospital del King's College, en Londres.

ESPIRITUALIDAD...

Viene de la página 3)

No. 7: "La participación de los laicos en la actividad misionera de la Iglesia", se aprobó lo siguiente:

1.- Estudiar más a fondo la gran DIVERSIDAD DE TAREAS y sobre todo el ESPIRITU ESPECIAL por medio de los cuales los laicos pueden y deben cooperar en la actividad misionera de la Iglesia.

2.- Contemplar en detalle la necesidad de una FORMACION ADECUADA para el trabajo misionero, "cada uno según su situación" (AG., No. 26).

3.- Urgir la necesidad de continuar la actividad misionera con un espíritu nuevo, con un espíritu ECUMENICO ("Que sean uno.. a fin de que el mundo crea").

No dudamos de que estos sublimes conceptos y determinaciones, abren un inmenso campo a la actividad misionera de los laicos de todo el mundo.

OFICINA

Se precisa con urgencia una oficina pequeña en las inmediaciones de "Presencia". Ref.: a los teléf. 11125 - 10460.

Cirugía plástica y reconstructiva

DR. JOSE GUTIERREZ MICHEL

Comercio 948. Teléf. 11376 de Hrs. 15 a 17 y 30.
Teléf. domicilio 27890

Respuesta a las inquietudes del hombre y del cristiano de hoy

- LA ESPIRITUALIDAD DE LOS LAICOS
- TEILHARD DE CHARDIN, FILOSOFO A PESAR SUYO
- EL ALMA DE LA MORAL CRISTIANA
- LA VIRGEN AL ALCANCE DE TODOS

EDICIONES PAULINAS
Colón 627 - La Paz

LIBRO PARA LA FAMILIA

Espiritualidad Matrimonial
Matrimonio y Concilio
Guía moral del amor cristiano
Hacia una familia nueva
Amor e institución familiar
Familia, pequeña Iglesia
El matrimonio
Matrimonio dicha o angustia?
La familia
Educación católica de la familia
La Limitación de los nacimientos

Editorial y Librería Don Bosco
Av. 16 de Julio 1899 Tel. 26727

A LOS PROFESIONALES, EX-UNIVERSITARIOS Y ESTUDIANTES DE UNIVERSIDADES DE BOLIVIA

Las Universidades: Mayor de San Andrés, Técnica de Oruro, Tomás Frías, San Francisco Xavier, Juan Misael Saracho y Gabriel René Moreno; con el propósito de cooperar en la elaboración del Primer Plan Nacional de Recursos Humanos, están realizando un estudio sobre los Universitarios que empezaron sus estudios en 1960 y de los Egresados y Graduados de los años 1964, 1965 y 1966.

Este estudio tiene la finalidad de proporcionar datos estadísticos sobre los profesionales que cursaron estudios en las universidades bolivianas, datos que servirán para determinar ciertas características que permitan conocer, por ejemplo, la medida en la que los egresados y graduados trabajan en las ocupaciones para las cuales fueron capacitados; porcentaje de profesionales que emigran al exterior, tazas de retención, etc., las cuales permitirán EVALUAR LA EFICIENCIA DEL ACTUAL SISTEMA UNIVERSITARIO Y SUGERIR POLITICAS APROPIADAS PARA LA MEJOR UTILIZACION DE LOS RECURSOS ECONOMICOS, FISICOS Y HUMANOS CON QUE CUENTA LA UNIVERSIDAD BOLIVIANA. Para cumplir estos objetivos, se ha organizado equipos de entrevistadores en todo el país que al presente están entrevistando a los Inscritos, Egresados y Graduados de los años referidos llenando un cuestionario diseñado para dicho propósito.

Para facilitar la labor de los entrevistadores se publicará en el matutino "Presencia" los nombres de las personas comprendidas en los años citados conforme al siguiente calendario:

Enero 18, 1968 Universidad Mayor de "San Andrés" La Paz
Enero 20, 1968 Universidad Técnica de Oruro
Enero 23, 1968 Universidad Tomás Frías de Potosí.
Enero 24, 1968 Universidad Mayor de San Francisco Xavier de Sucre.
Enero 25, 1968 Universidad Juan Misael Saracho de Tarija
Enero 26, 1968 Universidad Gabriel René Moreno de Santa Cruz.

MARIA DE ORO

DAN FLAGG

MARK TRAIL

JEFF COBB

EGOISTO

GUMERSINDO

ALFREDO

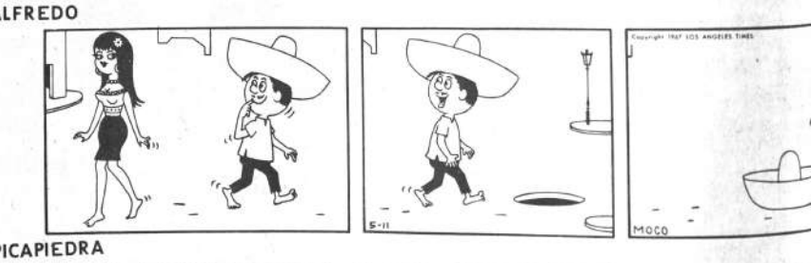

PICAPIEDRA

SPORTITO

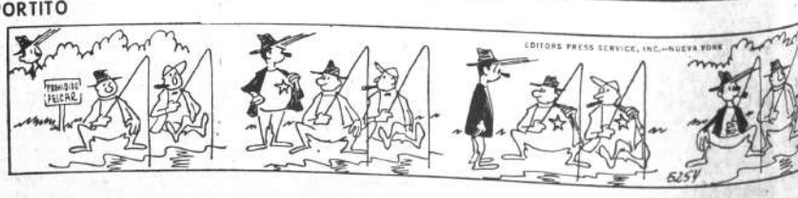

Misas

Elevad una oración por la que fue

✝ Doña MARIA BALDIVIESO v. de GOTTRET
(Q.E.P.D.)

Augusto Gottret Baldivieso, Beatriz Gottret de Vilela y Carlos Alberto Gottret Baldivieso, hijos; Julio Baldivieso Aparicio, hermano; Georgette Valdez de Gottret, Arturo Vilela del Villar y Teresa Siles de Gottret, hijos políticos; Beatriz Arce v. de Baldivieso, Aida Cuenca v. de Baldivieso, Teresa Velasco de Baldivieso, Julio Gottret Bemal y Electo Zamora Abet, hermanos políticos; los nietos, primos, sobrinos y demás familia, ruegan a sus parientes y amigos asistir a la misa que recordando los nueve días de su sensible fallecimiento se oficiará en el templo de los Padres Carmelitos (Sopocachi) el día de hoy lunes 15 de enero a horas 12.

La Paz, 15 de enero de 1968

La familia de la que en vida fue abnegada madre y ejemplar esposa

✝ Señora TERESA RESSINI de CARRASCO
(Q.E.P.D.)

ruega a sus parientes, amigos, personas piadosas, muy particularmente a los miembros de los FF.AA., ex-alumnas del Colegio Santa Ana, socios del Rotary Club, Club de Leones, Amigos de la Ciudad, Sucre Tennis Club, Casa Grace, Sindicato Cobana, se dignen asistir a la misa que en sufragio de su alma y recordando el mes de su sensible y llorado fallecimiento, se mandará oficiar el día de hoy lunes 15 a horas 11 y 30 en el templo de San Juan de Dios (calle Loayza). Su asistencia será muy agradecida por la familia doliente.

El duelo se despide en la puerta del templo.

Ing. René Tejada Andrade, esposo; Einstein, Luz Elizabeth y Jacqueline, hijos; Alberto, Anny de Rodríguez, Teresa de Martínez, Jorge, Lucy de Peñaloza, Jaime, Miguel Angel y Rosario de Botelho, hermanos; Adolid Tejada Macuaga, padre político; los hermanos políticos, tíos, sobrinos, primos y demás familiares, de la que en vida fue ejemplar esposa y abnegada madre

✝ ELIZABETH VELEZ OCAMPO de TEJADA
(Q.E.P.D.)

ruegan a Ud.(s), se dignen asistir a la misa de ocho días que recuerda su llorado fallecimiento, que se mandará oficiar, el día de hoy lunes 15 de enero a horas 10 y 30 a.m. en el templo de María Auxiliadora.

Su asistencia comprometerá la gratitud de la familia doliente.
No circulan invitaciones especiales.
El duelo se recibe por tarjeta.

Fallecimientos

En la paz del Señor y con los auxilios de la Santa Religión Católica, ha dejado de existir el que fue señor

✝ ALBERTO QUINTEROS SAAVEDRA
Q.E.P.D.

Velia Irusta v. de Quinteros, esposa; Flavio Marcelo Quinteros, hijo; Marcelina Quinteros, madre; Elías Irusta e Hilaria de Irusta, padres políticos; Victoria de Salazar y Paulina de Linares, hermanas; Jaime Salazar y Hugo Linares, Luisa, Ana y Cristina Irusta, hermanos políticos; los tíos, primos, sobrinos y demás familia ruegan a sus amistades, personas piadosas y en especial al Club Argenbol, personal y obreros de la Fábrica Soligno, Club Urdiembre y Morenos de Chuculaya, se dignen concurrir a la traslación de los restos mortales del extinto al Cementerio General, el día de hoy lunes 15 del pte. a horas 17 (5 p.m.).

El cortejo fúnebre partirá de la calle Virrey Toledo # 777 (Villa Victoria).

Será favor que comprometerá la eterna gratitud de la familia doliente.

El duelo se recibe por tarjeta.

FUNERALES LA CORONA Of. Tiquina 119 Tel 13010

Confortada con los auxilios de la Santa Iglesia Católica, ha dejado de existir la que en vida fue, ejemplar esposa y abnegada madre

✝ Doña ELIA ZOTO v. de LEYTON
Q.E.P.D.

Ramiro, Jaime, Carmela, Teresita y Rosario, hijos; Dora, Italia y Edgar, hijos políticos; Antonio, Yolanda, Patricio y Esthersita, nietos; Julia, Delmira, Walter, Fanny, Luisa, Rogelio y Angel, hermanos; hermanos políticos, tíos, primos, sobrinos y demás familia, invitan a sus amistades, residentes cinteños y personas piadosas se dignen asistir a la traslación de los restos mortales de la extinta al Cementerio General, el día de hoy lunes 15 del pte. a hs. 11 a.m.

El cortejo fúnebre partirá de la calle Boquerón Nº 1107 esq. Riobamba.

Su asistencia a este piadoso acto será eternamente reconocida por la familia doliente.

FUNERALES LA CORONA Of. Tiquina 119 Telf. 13010

COMISION MIXTA FERROVIARIA ARGENTINO-BOLIVIANA

CONSTRUCCION F.C. YACUIBA SANTA CRUZ DE LA SIERRA Y SUCRE
TRAMO: SANTA CRUZ DE LA SIERRA RIO MAMORE
REPUBLICA DE BOLIVIA

LICITACION PUBLICA No. 2/68 PARA PROVISION RIELES Y ACCESORIOS CAMBIOS DE VIA Y APARATOS DE MANIOBRA.
LICITACION PUBLICA No. 3/68 PARA PROVISION ALAMBRE DE COBRE PARA LINEAS TELEFONICAS, CHAPAS DE HIERRO GALVANIZADO, ALAMBRE DE ALTA RESISTENCIA PARA ALAMBRADO.

Las propuestas para las licitaciones públicas serán abiertas el 14 de febrero de 1.968 a horas 16:00 en la ciudad de La Paz (Bolivia) en el local de la Junta Especial de Almonedas (Ministerio de OO.PP. y Comunicaciones).

Los sobres con las propuestas se recibirán indistintamente en el Ministerio de Obras Públicas y Comunicaciones (Junta Especial de Almonedas) de La Paz o en las Oficinas de la Comisión Mixta de Buenos Aires y en La Paz. Los términos para la recepción de estas últimas son los siguientes:

EN LA PAZ Hasta el 14/2/68 a horas 16:00
EN BUENOS AIRES Hasta el 5/2/68 a horas 16:00

Los Pliegos de Condiciones y Especificaciones correspondientes y cualquier dato referente a estas licitaciones pueden obtenerse en:
Ballivián esquina Colón No. 1323 -1er. Piso (Edificio Smid) La Paz (Bolivia).
Marcelo T. de Alvear No. 1420 -4to. Piso - Buenos Aires (Argentina).

Sociales

REUNIONES

En honor de los novios María Beni Alborta Rivero y Larry Piper un grupo de señoras ofrecerá un té en casa de la señora Nela Tejada de Ernst.

Hoy, las "Happy Girls" se reunen en un té agasajando a la señorita María Beni Alborta Rivero por su próximo enlace.

Agasajando a los novios Cristina Isabel Mariaca Ascarrunz, y Luis Gustavo Vargas Clavel, el señor Alex Valdivia ofrece hoy una cena.

El señor Eduardo Aramayo Solares invitó un cocktail en honor de los novios Mariaca-Vargas.

Un grupo de señoras le ofrecen un té a la señorita Cristina Isabel Mariaca en casa de la señora Dolly Arenas de Cuadros.

La señora Elsa de Carrasco, reunió en días pasados a un grupo de amigas en una tarde de juego.

La señora Carmela Flores de Navarro invitó a un pequeño grupo de amigas a un té-costura.

Hoy invita un té-la señora Issa Lora de Ziderveldt.

El señor Hernán Muñoz Reyes y su esposa la señora Teresa Pantoja invitaron un almuerzo en honor de la señora Celina Moreno Aramayo.

La señorita Diana Ramirez agasajó a la señora Celina Moreno Aramayo con un té a un grupo de amigas.

La niña Patricia Merino Rodo celebró su cumpleaños. Sus amigas estuvieron a felicitarla.

El señor Félix Mark y esposa ofrecieron un cocktail a sus relaciones sociales.

Un grupo de amigas de la señorita Katia Mercado Tellez le ofrece un té, por su próximo matrimonio, en casa de la señorita Rosemarie Guzmán.

El señor Julio Mendieta y esposa invitan una cena en honor de los novios Katia Mercado Tellez y Julio Guzmán.

FIESTA DE 15 AÑOS

María del Pilar Monroy celebró el sábado sus 15 años, con este motivo sus papás ofrecieron una fiesta.

COMPROMISOS

En la ciudad de Oruro se ha formalizado el compromiso matrimonial de la señorita Lourdes del Rosario Vásquez Miranda con el señor Freddy Mogrovejo Camacho.

Se ha formalizado el compromiso matrimonial de la señorita Amanda Suárez M. con el señor Siegfried Rieger B.

MATRIMONIO

En días pasados se ha bendecido la boda de la señorita Cristina Camacho Espinoza con el señor Delfín Pinell Alvarez.

ENFERMOS

Delicada de salud la señora July Sánchez Bustamante de Pereira.

En los salones de I.B.E.A.S. se realizaron cursos sobre Nutrición y Trabajos Manuales para voluntarios, auspiciados por el Comité Nacional de Lucha contra el Hambre, Ministerio de Agricultura y el de Salud Pública. Arriba, un aspecto de la exposición de los trabajos efectuados. Abajo las voluntarias que asistieron en pleno actividad.

Paquetes surtidos para fiestas de niños

Por BETTY JERMAN

Mi familia votó que nuestra primera fiesta "Partipack" había sido un éxito. Yo opinaba lo mismo. Una vez concluída, simplemente recogí de la mesa todo lo usado -tazas, platos, manteles individuales, servilletas- y lo puse fuera en el cubo de la basura y llevé las fuentes en las que había servido la merienda a la cocina para fregarlas. Nuestros jóvenes invitados habían quitado el resto.

La nueva idea de los surtidos para fiesta preempaquetados, que se pueden tirar, y que sólo necesitan los alimentos y los niños para completarlos, acaba de ser lanzado al mercado en el Reino Unido.

Con un amigo, Peter Webb, que tuvo tanta confianza en la idea que renunció a su empleo como gerente de promoción de ventas, Mr. Ellis se asoció con una imprenta londinense que aportó los conocimientos sobre impresión y procedimientos de tipografía en colores. Se hicieron pruebas con prototipos en innumerables fiestas para los niños de los empleados y amigos.

Se realizaron varios ajustes como resultado de las experiencias adquiridas dando estas fiestas -se emplean ahora tintas de imprenta sin plomo, por si alguno chupa las decoraciones, y las esquinas no tienen aristas, previniendo así cortes en las pequeñas manos y caras -antes de preparar los primeros paquetes para las tiendas británicas. Actualmente estos paquetes se mandan ya a otros países.

Cada "Partipack" (paquete surtido para fiesta) sigue un tema. Los primeros son galeones de piratas, cocina y jardín, ferrocarriles, y parques de atracciones, se tienen proyectados muchos más, incluyendo un tren con vagones y una fiesta de Navidad. Cada caja contiene un juego completo de servicio y decoraciones para cuatro.

Dentro de cada caja viene una bandeja con ocho globos, ocho pajas, cuatro tazas, ocho platos y cuatro matasuegras (se sopla en la boquilla y se desenrrolla una serpiente de papel con un estridente sonido chillón). Con ellos se garantiza el éxito de cualquier fiesta infantil.

Debajo de la bandeja hay decoraciones tridimensionales que tiene que ser montadas de antemano siguiendo las grandes flechas que inician donde hacer las ranuras. Hay también manteles individuales, sombreros, indicadores para los alimentos (que pueden emplearse también con los nombres de los niños como indicadores de sus sitios), una pieza central para la mesa y un regalo para entregar a cada niño al irse a su casa.

El juego de ferrocarril, por ejemplo, tiene una garita de señales como centro de mesa y grandes locomotoras de vivos colores para colocar sobre los manteles individuales, los cuales tienen vías férreas impresas a lo largo de ellos. En cada locomotora el ténder tiene un orificio ya cortado para colocar la taza. Se puede producir un efecto de humo colocando un artificio fumígeno en el orificio previsto. El regalo de "despedida" es un vagón de mercancías que el joven invitado arma en su casa.

En un juego basado sobre piratas, el centro de mesa es una isla rematada con una palmera. Las decoraciones de cada sitio son galeones con velas que tienen un orificio para la taza en la popa y una sección de color mar en el

(Pasa a la página 10)

FERIA ANUAL DE ALASITA 1968
ORDENANZA MUNICIPAL

Gral. ARMANDO ESCOBAR URIA
Alcalde Municipal de La Paz.

CONSIDERANDO:

Que la tradicional Feria de Alasita se realiza el 24 de Enero de cada año, dedicada al EKEKO, figura mitológica aymara que representa la felicidad y la abundancia y en la que se destacan obras de artesanía popular en miniatura;

Que es deber de la H. Municipalidad conservar las manifestaciones del folklore, estimulando las expresiones populares;

RESUELVE:

Art. 1o.- Convócase a la FERIA EXPOSICION DE ALASITA DE 1968, debiendo realizarse en la Av. Montes, desde la Av. Pando hasta la Av. Perú, comprendiendo además las calles "Batallón Illimani" y "Eguino", a partir del miércoles 24 hasta el miércoles 31 del presente mes.

Art. 2o.- Mediante la Dirección General de Cultura de la H. Municipalidad, se convoca al Concurso de Artesanía Popular en Miniatura, con obras que se presenten durante la indicada feria.

Art. 3o.- Se destina la suma de $b. 10.000.- (Diez mil pesos bolivianos) que serán discernidos a juicio del jurado Calificador.

Art. 4o.- Los concursantes deberán inscribirse y entregar sus trabajos en la Dirección General de Cultura de la H. Municipalidad hasta el día viernes 26 del mes en curso a Hs. 18.00.

Art. 5o.- Para la concesión de premios se tomará en cuenta el material de los trabajos, pudiendo ser estos en estuco, cuero, tejidos, metal platería, orfebrería, etc. con temas nacionales.

Art. 6o.- El primer premio será forzosamente concedido al EKEKO 1968.

Art. 7o.- Los objetos premiados serán considerados de adquisición, debiendo pasar a incrementar la Sección Folklórica del Museo "Casa de Murillo".

Art. 8o.- La entrega de premios se hará el miércoles 31 de enero a Hs. 17.00 en el Salón de Actos del Palacio Consistorial.

Art. 9o.- Queda prohibido el expendio de bebidas alcohólicas, el uso de altoparlantes y la instalación de juegos de azar, bajo penas de decomiso y multas a los infractores.

Art. 10o.- La distribución de los puestos de venta y el ordenamiento de los mismos por especialidades, estarán bajo el control del Tesoro Municipal y la Policía Urbana.

Art. 11o.- Los contraventores a la presente Ordenanza, serán sancionados de acuerdo a las disposiciones legales en vigencia.

Quedan encargados de la ejecución y cumplimiento de la presente disposición, el señor Oficial Mayor, Directora General de Cultura, Director del Tesoro Municipal y el Intendente de la Policía Urbana.

Es dada en el Salón de Honor del Palacio Consistorial de la ciudad de Nuestra Señora de La Paz, a los diez días del mes de enero de mil novecientos sesenta y ocho años.

GRAL. ARMANDO ESCOBAR URIA
ALCALDE MUNICIPAL

ES CONFORME:
Dr. JOSE V. LOPEZ CORDOVA
OFICIAL MAYOR DE LA H.
ALCALDIA MUNICIPAL.

PARA JAQUECAS
Melabon

VISITE SANTA CRUZ LA BELLA CAPITAL ORIENTAL Y DISFRUTE DE LAS COMODIDADES QUE LE BRINDA

HOTEL LITORAL

El más moderno y confortable de la ciudad. Todas las habitaciones cuentan con baño privado. Máxima distinción. Magnífica ubicación, a cuadra y media de la plaza principal sobre la Avda. Ayacucho. Amplios terrazas, garajes en el mismo edificio.

Moderno edificio del distinguido Hotel Litoral.

EDIFICIO FORD

Avenida Ayacucho 287 al 299. Teléfono 4243 y 4244.
Cables "Litoralhotel". Casilla 200.
SANTA CRUZ - BOLIVIA

AVISOS ECONOMICOS

Libros y Revistas

¡ LLEGO !
Papel celofán
Papel para cigarrillos

Ventas al por Mayor y Menor en
GISBERT Y CIA., S.A.
Comercio 1270-1280 - Tel.28484
Pedidos del interior a
Casilla 195 - La Paz

Muebles

MUEBLES
Vendo comedores, dormitorios, livings, roperos, fiamantes, facilidades. Almirante Grau 1306, esquina.

COMERCIAL LOAYZA
Plaza Murillo 519 Teléfono 25026.- Muebles compro pago al contado, recibimos comisiones antes de vender consulte nuestras Oficinas.

JUEGOS DE LIVING
Vendo o permuto con acordeón, ocasión. 20 de Octubre 2129.

VENDO
Juego de livings, tipo francés, americano de ocasión. Graneros 309, interior tras Iglesia Rosario.

Profesores-Academias-Institutos.

CURSO PRACTICO DE OFICINAS
Documentos oficiales y mercantiles. Correspondencia comercial, clasificación y archivo. Máquinas diversas. Distribuye: Librería "LA UNIVERSAL". Jenáro Sanjinés 538.

CURSO DE REDACCION
Recomendable para periodistas, escritores, maestros etc. Distribuye: Librería "LA UNIVERSAL" Jenáro Sanjinés 538.

COMERCIAL LOAYZA
Plaza Murillo 519 Teléfono 25026.- Anticrético Ofrecemos constantemente, casas, departamentos, habitaciones, tiendas, antes de tomar o dar consulte nuestras Oficinas

COMERCIAL LOAYZA
Plaza Murillo 519 Teléfono 25026.- Anticrético Necesitamos casas, departamentos, habitaciones, tiendas Oficinas cualquier zona, trámite el día.

OPORTUNIDAD
Vendo casa nueva, céntrica, hormigón, cercanías Plaza Murillo, los confortables departamentos dependientes. amplia terraza, $b. 95.000, facilidades. Referencias: Murillo 860.

COMERCIAL "LUBRAVE"
Pérez Velasco 775. Necesita urgente casa en venta de un departamento preferible Sopocachi, Miraflores San Pedro, pago al contado hasta $b. 100.000.

VENDEMOS CASAS
Zona Tacagua 35.000 pesos, otra Villa Villarroel, VERTICE. Socabaya 340, primer piso, oficina 106.

DEPARTAMENTO COMERCIAL
Socabaya 316. Necesitamos casas, cualquier zona, para compra-venta inmediata.

Empleados

SE NECESITA
Modista a domicilio. Referencias: Teléfono 26331 y Carrasco 1398, esquina Busch.

NECESITO
Preparadores calzados damas, finos interno. Chuquisaca 136.

Departamentos y Habitaciones

DEPARTAMENTO COMERCIAL
Socabaya 316. Necesita tiendas comerciales, negocios establecidos, kioscos para atender pedidos, colocación inmediata.

DEPARTAMENTO COMERCIAL
Socabaya 316. Necesitamos urgente departamentos, casas juntas, anticrético o alquiler, clientes solventes, propietarios no pagan comisión.

COMERCIAL LOAYZA
Plaza Murillo 519 Teléfono 25026. Anticrético departamento, un dormitorio dependencias, por 35.000.

COMERCIAL LOAYZA
Plaza Murillo 519 Teléfono 25026.- Anticrético amplia habitación con enfarolado, calle Yagas, por - 15.000.

COMERCIAL LOAYZA
Plaza Murillo 519 Teléfono 25026.- Anticrético lindo departamento Miraflores, calle Víctor Eduardo, con tres dormitorios, dependencias por 60.000. Entrega inmediata.

COMERCIAL LOAYZA
Plaza Murillo 519 Teléfono 25026.- Vendo lindo departamento completamente amoblado en propiedad horizontal, sobre Av. Busch, solo por 8.500 Dólares, entrega inmediata

COMERCIAL LOAYZA
Plaza Murillo 519 Teléfono 25026.- Anticrético departamento, dos dormitorios, dependencias, por 15.000 Chacaltaya, cerca Matadero.

COMERCIAL LOAYZA
Plaza Murillo 519 Téléfono 25026.- Anticrético departamento amplio calle Jorge Saenz Miraflores, por 60.000.

ANTICRETICO
Tienda céntrica, vendo compresora manual gasolina. Edificio 7 Mares, último piso, oficina 1.

COMERCIAL LOAYZA
Plaza Murillo 519 Teléfono 25026.- Anticrético Casita junta por 50.000 calle Beni. Av. Perú.

ALMACEN ALQUILO
Para depósito. Teléfono 29198.

COMERCIAL LOAYZA
Plaza Murillo 519 Teléfono 25026.- Anticrético, departamento dos dormitorios Av. Buenos Aires, por 30.000 Vivienda Obrera.

COMERCIAL LOAYZA
Plaza Murillo 519 Teléfono 25026.- Contrato Mixto, Final Landaeta, por 25.000.

COMERCIAL LOAYZA
Plaza Murillo 519 Teléfono 25026.- Anticrético departamento, Sopocachi alto, Tres dormitorios, dependencias casa a estrenar, por 45.000.

COMERCIAL LOAYZA
Plaza Murillo 519 Teléfono 25026.- Anticrético una habitación por 2.000 otra por 1.000 Final calle Bolívar.

DANIEL EL TRAVIESO

¿Hay un lugarcito para uno que sólo masca goma?

DIVULGUELO

ANTICRETICO
Doy habitación. Rosendo Gutiérrez 699.

COMERCIAL LOAYZA
Plaza Murillo 519 Teléfono 25026.- Casa Vendo Calle Echeverria, tres departamentos entrega desocupada. Por 180.000.

COMERCIAL LOAYZA
Plaza Murillo 519 Teléfono 25026.- Alquiler departamento amplio por 150 dólares, Calle Conchitas.

COMERCIAL LOAYZA
Plaza Murillo 519 Teléfono 25026. Casa vendo Avenida Buenos Aires tres departamentos Vivienda Obrera por 110.000 entrega desocupada.

COMERCIAL LOAYZA
Plaza Murillo 519 Teléfono 25026.- Vendo Casa Villa Victoria, por 120.000.

COMERCIAL LOAYZA
Plaza Murillo 519 Teléfono 25026.- Vende casita tres habitaciones, Villa Copacabana por 20.000.

COMERCIAL LOAYZA
Plaza Murillo 519 Teléfono 25026.- Alquiler Ofrecemos casas, departamentos, habitaciones, distintas zonas antes de dar o tomar consulte nuestras Oficinas.

COMERCIAL LOAYZA
Plaza Murillo 519. Teléfono 25026- Vende casas y terrenos distintas zonas, antes de comprar o vender consulte nuestras Oficinas.

ALQUILO
Habitación amoblada. Teléfono 22559.

LOCAL O CASA
Para trasladar negocio billar instalado, necesito alquilar, solvencia, amplias garantías. Méjico 1495.

DOY ANTICRETICO
Tienda tras tienda, amplia. Av. Entre Ríos 194.

ANTICRETICO- VENTAS
Departamento frente Fábrica Fósforos $b. 20.000 casa Caiconi, terrenos. Referencias: Sanjinés 423, oficina 2 teléfono 24692.

Propiedades y Terrenos

DEPARTAMENTO COMERCIAL
Socabaya 316. Precisamos terrenos no importa lugares, asimismo hacemos loteamientos grandes, colocación rápida.

COMERCIAL LOAYZA
Plaza Murillo 519 Teléfono 25026.- Compra Terrenos, Calacoto, Obrajes, Sopocachi, Miraflores. Pago al contado. recibimos comisiones.

COMPRAMOS TERRENOS
Cualquier zona. VERTICE. Socabaya 340, primer piso, oficina 106.

VENDEMOS TERRENOS
Villa Fátima, Villa Villarroel, Cota Cota, Tembladerani. VERTICE. Socabaya 340, primer piso, oficina 106.

Préstamos Dinero-Socios

NECESITAMOS DINERO
Para préstamos hipotecarios. VERTICE, Socabaya 340, primer piso, oficina 106.

COMERCIAL LOAYZA
Plaza Murillo 519 Teléfono 25026.- Frial sobre parque Uyuni Miraflores, contrato anticrético 40.000 Ganga.

PANADERIA Y TIENDA
Excelente negocio, magnífica ubicación, buena clientela, actual funcionamiento en Valle de SAPAHAQUI, sobre camino principal, doy alquiler. Detalles en Café Mauro. Buenos Aires casi esquina Tumusla.

DEPARTAMENTO COMERCIAL
Socabaya 316. Precisa personas con interés en colocar dineros en préstamos hipotecarios, prendarios, absoluta reserva, interéses garantizados.

COMERCIAL LOAYZA
Plaza Murillo 519 Teléfono 25026.- Dinero necesitamos prendas, hipotecas. Antes de colocar su dinero consulte nuestras Oficinas.

COMERCIAL LOAYZA
Plaza Murillo 519 Teléfono 25026.- Dólares Necitamos, primera hipoteca. Seguridad, garantía, reserva.

COMERCIAL LOAYZA
Plaza Murillo 519 Teléfono 25026.- Dinero prestamos, primera hipoteca, prendas, trámite al día.

Radios Radiolas Grabadoras

COMERCIAL LOAYZA
Plaza Murillo 519 Teléfono 25026.- Radios compro en cualquier estado pago al contado, recibo comisión.

COMERCIAL LOAYZA
Plaza Murillo 519 Teléfono 25026. Vendo Radiola Telefunken otra Grundig, precios de regalo.

VENDO GRABADORA
Pequeña, completamente nueva, especial para estudiantes, ganga. COMERCIAL LOAYZA. Plaza Murillo 519. teléfono 25026.

COMERCIAL LOAYZA
Plaza Murillo 519. Teléfono 25026.- Vendo linda grabadorita a precio de regalo. Consulte nuestras oficinas.

Varios

COMERCIAL LOAYZA
Plaza Murillo 519 Teléfono 25026. Piano Alemán pago al contado, recibimos comisiones.

VENDO MAQUINA
FOTOGRAFICA "CANON" QL-25 con fotómetro $b. 900, Gran Hotel pieza 18.

COMPRAMOS ESTAMPILLAS
Bolivianas, nuevas y usadas también extranjeras. Loayza 149, oficina 7.

Artículos para el Hogar

COMERCIAL LOAYZA
Plaza Murillo 519 Teléfono 25026.- Cocinas compro Refrigeradores, pago al contado, recibo comisión.

VENDO COCINA
De horno grande. Referencias: Capitán Castrillo 434.

COMERCIAL LOAYZA
Plaza Murillo 519 Teléfono 25026.- Máquinas de coser y escribir compramos, pagamos al contado, recibo comisión.

Vehículos

COMERCIAL "SANVI"
Comercio 948. Vendo camión "DODGE" 1957, perfecto funcionamiento, $b. 30.000.

PAQUETES SURTIDOS PARA...

(Viene de la página 9)

mantel individual para colocar el barco.

UNA FUENTE PARA LLEVAR A CASA

Los platos, tazas y las servilletas de papel absorbe... corados con cañones ... de despedida es un ... me gusta casi tanto ... genioso teatro de títeres ... y Judy" que es el regal... quete parque de atrac... el que la pieza centr... tío vivo con rayas de ... res.

El paquete cocina ... trae más a las niñas ... Los sombreros son ... multitud de flores, el ... mesa un tendero de ... coraciones individuales ... nas modernas, y el ... llevar a casa una máqui... dora.

Teléfonos

TELEFONO
Compro Particular, comercial, pago al contado, recibimos comisiones. Comercial Loayza. Plaza Murillo 519. Teléfono 25026.

SE ALQUILA
Un teléfono y se vende de ocasión una mesa de noche y una cuja. Referencias: Teléfono 28462.

DEPARTAMENTO COMERCIAL
Socabaya 316. Necesitamos teléfonos para compra-venta, también en alquiler.

Oruro

CASA EN ORURO
Vendemos, sobre calle Sucre, dos cuadras a Plaza Principal, 20 habitaciones, tres servicios, edificada en 552 metros, precio $b. 200.000. Referencias: En La Paz, teléfono 22421.

Cochabamba

EN LA CIUDAD
DE COCHABAMBA. Se vende un terreno de 1.089 m2. con varias habitaciones, agua y luz, sobre Avenida Tarija a una cuadra del Stadium Departamental, zona de mucho porvenir. Referencias: Esta: Plaza Frías No. 1555. Cochabamba: Avenida Tarija No. 550.

AVISO DE REM...

El Dr. Enrique ... Sexto de Instrucción ... de la Capital etc.

Hace saber que por ... 51, de fecha 10 de ... sente año se ha señalado ... remate de un lote de ... enseres de acuerdo al ... detalle: Un estante de ... con vidrio $b. 350.- un ... ño de madera $b. 150.- ... de hall de mimbre $b. 1... sillas de madera $b. 6... de madera tapizadas con ... $b. 60.- 2 mesitas centro ... queñas $b. 24.- una radio ... marca "Rincan" $b. 150.- ... cina eléctrica marca ... 500.- Un espejo mediano ... una esquina $b. 35.- Un ... mediana de madera $b. 3... en medio uso; Total $b. ... Por tenerse así ordenado ... del juicio ejecutivo seg... Felipe Castro contra Alb... rifa, sobre cobro de pes... vianos debiendo verificarse ... remate el día 19 del presen... a horas 15, en la Tribun... mate del Palacio de Justi...

Los interesados en dicho ... te pueden ocurrir el día y ... ñalados previo empose de ... la base en actuaría del ...

La Paz, 11 de enero ...

P.O. del Sr. J. 6. de L... de la C.

MUNICIPALIDAD DE LA PAZ

FERIA DE ALASITAS

Por orden del señor Alcalde Municipal, se hace saber a los expositores de la Feria de Alasitas, que, la Comisión Distribuidora de puestos iniciará sus labores con la Sección Juguetes en la Avda. Montes desde el próximo lunes 15 a horas 9 a.m.

Se recomienda a los interesados hacerse presentes en el lugar indicado munido de sus comprobantes de pago de 1967 y su Cédula de identidad personal.

La Paz, 12 de enero de 1968

DIRECCION DE RELACIONES PUBLICAS

Caja Nacional de Seguridad Social

Convocatoria a propuestas Nº 1/68

Por disposición del Comité Directivo, se convoca a propuestas para la provisión de SUBSTANCIAS QUIMICAS PARA PREPARACION DE RECETAS MAGISTRALES, mediante compra local, conforme al listado y pliego de especificaciones que se proporcionará a los interesados en la Sección Adquisiciones de la C.N.S.S.

GARANTIA DE SERIEDAD.- A tiempo de presentar las propuestas deben acompañar la correspondiente Boleta de Garantía por $b. 50.00 más el 5%o (cinco por mil) sobre el monto total de la oferta.

PLAZO DE PRESENTACION.- Las propuestas deberán ser presentadas en papel sellado, con timbres de Ley en sobre cerrado y lacrado con el mebrete de la firma interesada, en la Sección Adquisiciones de la calle Ingavi esquina Plaza Murillo, primer piso, hasta Hs. 17:00 del día 22 de enero del año en curso, con la siguiente leyenda: CONVOCATORIA A PROPUESTAS No. 1/68.

La Paz, 11 de enero de 1968

DIRECCION DE SERVICIOS GENERALES

CAJA NACIONAL DE SEGURIDAD SOCIAL

COMUNICADO

Nuevo horario de visitas en el Hospital Obrero

Dentro del Plan técnico-administrativo que ha impuesto la Dirección del Hospital Obrero de la C.N.S.S., en resguardo de la propia salud del paciente y a fin de evitar aglomeraciones que obstaculizan la labor de enfermeras y demás personal, ha dispuesto regularizar las visitas de familiares a enfermos hospitalizados, a partir del lunes 15 del mes en curso, de acuerdo al siguiente horario:

VISITA GENERAL

Jueves exclusivamente: Hs. 14 a 18 (2 a 6 p.m.)
Domingos y feriados Hs. 14 a 19 (2 a 7 p.m.)

VISITAS PERSONALES

CON FICHAS ESPECIALES:

Todos los días de hs. 17 y 30 a 18 y 30 (5.30 a 6.30 p.m.)

La Paz, 12 de enero de 1968.
RELACIONES PUBLICAS

La Nacional
COMPAÑIA DE SEGUROS SOCIEDAD ANONIMA

OFICINA MATRIZ
COCHABAMBA - BOLIVIA Nataniel Aguirre esquina Jordán, 2o. piso. Altos Banco Nacional. Casilla 810. Teléfonos 4950, 2383 y 3344.

SUCURSAL LA PAZ
Loayza No. 167. Primer piso. Casilla 789. Teléfonos oficina 29832 y 25917. Vicepresidencia 23806.

OFICINA SANTA CRUZ:
OFICINA SUCRE:
OFICINA ORURO:
OFICINA TARIJA:
OFICINA TRINIDAD.
OFICINA RIBERALTA:

Ingavi 25. Teléfono 3300.
Sr. Gastón Aizna, calle San Alberto Nº 24. Teléfono 1955.
Sr. Guillermo Rumalle, Edificio "Club Oruro" 1er. Piso, Oficina No. ... Teléfonos 51801. Casilla 251.
Dr. José D. Gamarra, Daniel Campos Nº 800. Teléfono 1291. Casilla ...
Sr. Manuel Melgar Limpias.
Sr. Manfred Mertens. Casilla Nº 5

"LA LLAVE DE SU PROTECCION ESTA EN ... SEGUROS"

AVISOS NOTABLES

Lubricantes

Grasas y aceites, envases sellados, precios de Y.P.F.B. Barraca "Potosí". Chuquisaca 412.

Profesora titulada de Inglés

Prepara niños. Teléfono 10594, Horas 11 a 3 p.m.

Departamento pequeño

Alquilo. Teléfono 21922.

Remington Royal

OLYMPIA, semi-portátil, últimos modelos, flamante, acero, vendo ocasión. Comercio 994, oficina 6.

COMITE DEPARTAMENTAL DE OBRAS DEPORTIVAS
SANTA CRUZ DE LA SIERRA

CONVOCATORIA A PROPUESTAS PARA LA CONSTRUCCION DE LA TRIBUNA PREFERENCIAL DEL ESTADIO DEPTAL "SANTA CRUZ"

El Comité de Obras Deportivas de Santa Cruz, CONVOCA a propuestas a las empresas constructoras de primera categoría, para la construcción de la TRIBUNA PREFERENCIAL DEL ESTADIO DEPARTAMENTAL SANTA CRUZ.

Los planos, pliego de especificaciones técnicas y condiciones generales, se proporcionarán en el Departamento Técnico del Comité de Obras Deportivas previo pago de $b. 150.

Las propuestas deberán presentarse en sobre cerrado y lacrado, con todas las formalidades legales con el rótulo:

"COMITE DEPARTAMENTAL DE OBRAS DEPORTIVAS — PROPUESTA PARA LA CONSTRUCCION DE LA TRIBUNA PREFERENCIAL DEL ESTADIO SANTA CRUZ" en su Secretaría Permanente, situada en los altos de la Prefectura del Departamento, hasta horas 17 del día 15 de Febrero de 1968.

NOTA.- Cualquier consulta por correo, dirigirse a la casilla No. 925.

Santa Cruz, 18 de Diciembre de 1967

(Fdo.) John Pictor Blanco Strio. General del Comite de OO.DD.

Tcnl. DEM Felix Moreno Ortiz, Prefecto y Pdte. del Comité Deptal. de Obras Deportivas.

COMITE DEPARTAMENTAL DE OBRAS DEPORTIVAS
SANTA CRUZ DE LA SIERRA

CONVOCATORIA A PROPUESTAS PARA LA ILUMINACION DEL ESTADIO DEPARTAMENTAL DE SANTA CRUZ

El Comité de Obras Deportivas de Santa Cruz, CONVOCA a propuestas a las empresas y casas comerciales, para el estudio y ejecución de los trabajos de ILUMINACION DEL ESTADIO.

Los planos, pliego de especificaciones y demás datos aclaratorios, se proporcionarán en el Departamento Técnico del Comité de Obras Deportivas, previo pago de $b. 50.-

Las propuestas deberán presentarse en sobre cerrado y lacrado, con todas las formalidades legales, con el rótulo:

"COMITE DEPARTAMENTAL DE OBRAS DEPORTIVAS - PROPUESTA PARA LA ILUMINACION DEL ESTADIO SANTA CRUZ" en su Secretaría Permanente, situada en los altos de la Prefectura del Departamento, hasta horas 17 del día 15 de Febrero de 1968.

NOTA.- Cualquier consulta por correo, dirigirse a la casilla No. 925.

Santa Cruz, 18 de Diciembre de 1.967

(Fdo. John Pictor Blanco Strio. General del Comité de OO.DD.

(Fdo.) Tcnl. DEM FELIX MORENO ORTIZ Prefecto y Pdte. del Comité Deptal. de Obras Deportivas.

UNIVERSIDAD MAYOR DE SAN SIMON

Provisión de material de escritorio

Por resolución de la H. Junta de Almoenadas Universitaria se llama a propuestas, en sobre cerrado y con todas las formalidades de ley, para la adquisición de material de escritorio, con destino a las diferentes dependencias de esta Casa Superior de Estudios y de acuerdo al pliego de especificaciones que se encuentra a disposición de los interesados en la Sección Administrativa de la Universidad.

El término para la presentación de propuestas fenecerá el 31 de enero del presente año, a horas 18.

Cochabamba, 4 de enero de 1968.

SECRETARIO GENERAL DE LA UNIVERSIDAD

Reparamos Radios

A domicilio. Teléfono 12649.

Machihembrado

Y zócalos, mara primera clase P2, $b. 2.60, alambre tejido $b. 80. Barraca "POTOSI" Chuquisaca 412.

Vendo linda grabadora

Completamente nueva, especial para estudiantes, ganga. COMERCIAL LOAYZA. Plaza Murillo 519. teléfono 25026.

Compro

Objetos antiguos, cuadros, marcos coloniales, plata labrada. Residencial "EL TURISTA" Chuquisaca 566.

Laboratorio técnico "Sascu"

DE CARLOS ARTEAGA E HIJOS. Mecanógrafos con Certificados de Fábrica, Especializados en reparaciones de máquinas de escribir, máquinas de calcular, máquinas sumadoras, cajas registradoras, eléctricas o manuales. Trabajos en general de precisión.- Consúltenos sobre cualquier trabajo de máquinas. Calle Bueno 240, esquina Av. Camacho, La Paz-Bolivia.

Barraca

Instalada, machihembradora, 4 sierras-huincha, taller completo, vendo por viaje. Casilla 2418. teléfono 27882, La Paz.

Botellones de Oxígeno

Nuevos a $b. 900 (llenos) (vacíos) a $b. 865 al contado. Referencias: Venancio Burgoa 22, teléfono 12967.

Médico veterinario

Dr. Ismael Muñoz García, diagnóstico y tratamiento modernos. cirugía general. Teléfono-13221.

Vendo casa

Por estrenar dos departamentos Villa Copacabana. Referencias: Francisco de Miranda 351, 2o. piso, Miraflores.

Vendo o permuto

En Irupana propiedad, piscina, con 14 camas, especial para colonia de vacaciones. Teléfonos-22149-22435.

Clases de guitarra

Se enseña música Folklórica, popular y flamenca, cursos rápidos, precios módicos. Calle Murillo 1290, teléfono 22401.

Alquilo

Departamento, un dormitorio, dependencias, Manco Kapac. Dos habitaciones amobladas, Sopocachi. Referencias: - LA CONFIANZA. Comercio 994, teléfono 13302.

Vendo casita

Cuatro habitaciones, Sopocachi. Referencias:LA CONFIANZA. Comercio 994, teléfono 13302.

Vendo casa

Avenida Pando, precio ocasión. Referencias:LA CONFIANZA. Comercio 994, teléfono 13302.

Ford 63

4 puertas. Garaje Jaime Ventemillas, 20 Octubre.

Academia Cultura Técnica Interlagos

Enseña motores explosión-Diesel, dibujo técnico, electricidad, conducción. En cómodos horarios diurnos, vespertinos. Consulte: Sagárnaga 228, esquina Murillo Colegio San Francisco.

Vendo

Dos camas sencillas, máquina de lavar ropa automática y una cocina a gas. Referencias: Teléfono 32178.

Se Alquila

El Continental para Carnavales. Sagárnaga 173.

2.000 $b.

Anticrético habitación suelta, para persona sola o matrimonio. COMERCIAL "SANVI" Comercio 948, zona Chijini.

Vestonero

Obra fina, necesito a domicilio. Montes 775.

La Confianza

Comercio 994, teléfono 13302. Constantemente necesita, casas, terrenos, departamentos, habitaciones, tiendas, cualquier zona, para venta, alquiler y anticrético, propietarios no pagan comisión.

Trámites militares

Gestiona benemérito Daniel Roberto Arduz, procurador causas, ex-secretario tribunal militar, 30 años práctica. Sagárnaga 161, casilla 3807.

Almacen alquilo

Para depósito. Teléfono 29198.

Colegio "Libertad"

Primaria, secundaria.- Nuestro Lema es: "Enseñar educando, bajo una disciplina conciente". - Exámenes de desquite: Lunes 22 de enero, Calle Aspiazu 356, teléfono 22546.

Automóvil

Motivo viaje, vendo "TAUNUS" modelo 161, 2 puertas, radio. Referencias: Teléfonos 22699 25457. Prolongación - Cordero No. 127.

Departamento

Con garaje, Sopocachi a cuadra y media del Colegio Alemán, se alquila. Datos al teléfono 28829.

HOY Cines

6 DE AGOSTO

Matinée, tanda y noche: OPERACION SALCHICA. Precios M. 5.10 y 5.60. Tanda y noche: 5.80 y 6.30.

SCALA

Matinée, tanda y noche: EL CHANTAJE ES MI OFICIO: Precios Matinée $b. 3.10 y 3.60. Tanda y noche: $b. 3.80 y 4.30.

MONJE CAMPERO

Matinée, tanda y noche: 20.000 LEGUAS DE VIAJE SUBMARINO Matinée 3.20; alta 2.60, tanda y noche 3.80 y 3.20.

ABARORA

Matinée, tanda y noche: LAS PISTOLAS DEL DIABLO y MARCO POLO EL MAGNIFICO. Matinée 1.60 y 2.60 Tanda y noche: 1.60 y 2.70.

MURILLO

Matinée, y noche: FIESTA EN EL HAREM y SIEMPRE HAY UN AMANECER. Tanda : SIEMPRE HAY UN AMANECER. Luneta 2.50 galería 1.50.

MUNDIAL

Matinée, tanda y noche: EL - GRINGO y ESCUADRON 633,

LA PAZ

Matinée, tanda y noche: EL VALOR DE LOS CAIDOS: Precios Matinée $b. 4.10, Tanda y noche $b. 4.80.

MIRAFLORES

Matinée: CARRERA CON LA MUERTE y ESTACION 3 SECRETO SUPREMO. Tanda: CARRERA CON LA MUERTE . Noche: CUANDO EL AMOR SE VA y ESTACION 3 SECRETO SUPREMO. Matinée $b. 2.10, Tanda y noche $b. 270.

TESLA

Matinée, tanda y noche: LAS DIABLILLAS DEL CONVENTO.- Matinée, $b. 5.00 y 5.50. Tanda y noche $b. 5.50 y 6.00.

PRINCESA

Matinée, tanda y noche: CAMINA NO CORRAS. M. $b. 3.50. 3.00 - 2.50 - 2.00 - T.N. $b. 4.00 3.50 - 3.00 - 2.50.

MIGNON

Matinée y noche: LA TIGRESA DEL OESTE Y MI ALMA POR UN AMOR. Matinée y noche $b. 2.00 y 1.50.

UNIVERSO

Matinée, tanda y noche: POR UN PUÑADO DE DOLARES. Matinée platea $b. 5.10 Mezzanine $b. 5.60. Tanda y noche: PLatea $b. 5.80 Mezzanine $b. 6.30.

MEXICO

Matinée: SANTO CONTRA LOS VILLANOS DEL RING y LOS DOS CUATREROS. Tanda y Noche: SANTO CONTRA LOS VILLANOS DEL RING y LOS PERVERSOS. M.T.N. $b. 3.00 y 2.00.

ESMERALDA

Matinée, FUERA DE LA LEY y GUADALAJARA EN VERANO. Tanda y noche: EL ASESINO DE DUSSELDORF y GUADALAJARA EN VERANO. Matinée $b. 2.20 Tanda y noche: $b. 2.70.

COLON

Matinée, tanda : MALDICION DEL ORO. HUANCHAQUEÑOS y FLIN PELIGRO SUPREMO Noche AUDAZ Y BRAVERO Despedida de los HUANCHAQUEÑOS. y FLIN PELIGRO SUPREMO Luneta 3.00 alta 2.00.

ROXI

Matinée, PIMIENTA y LA BATALLA DE LOS MONSTRUOS.- Tanda y noche; FUERA DE LA LEY DEL MATRIMONIO y PIMIENTA. Matinée 2.60 Tanda y noche 2.70.

VARIEDADES

Matinée, y noche: EL FABULOSO MUNDO DEL CIRCO y UN EXTRANJERO EN SACRAMENTO. - Tanda: EL FABULOSO MUNDO DEL CIRCO Y CORTOS. Luneta $b. 2.50 Galería $b. 1.50.

AMERICA

Matinée, Tanda y noche; CLUB DEL CLAN y FUGA DEL MONSTRUO.

LUX

Matinée, Noche: CAMINO DE LOS ESPANTOS y PLANETAS DE LAS MUJERES INVASORAS. Matinée, $b. 2.10 y 1.60. Tanda y noche $b. 2.60 y 1.60.

PARIS

Matinée, tanda y noche; TRES VIDAS ERRANTES. Matinée $b. 3.10 Tanda y noche: $b. 3.20.

TRIANON

LOS DOS APOSTOLES Y ASI ERA PEDRO INFANTE.

IMPERIO

Matinée, tanda y noche: DJANGO y FRANKESTEIN CONTRA EL MUNDO. $b. 2.00 y 1.50. Lunes

ILLIMANI

Matinée, tanda y noche: YO PECADOR y UN RINCON CERCA DEL CIELO. Matinée $b. 1.10 Tanda y noche; $b. 1.60.

SAN CALIXTO

Tanda: CAÑA BRAVA y EL HIJO DEL PISTOLERO. Noche: LA MANO QUE APRIETA y CAÑA BRAVA. Luneta $b. 2.10 Galería $b. 1.60.

AVENIDA

Matinée: MADRE INDIA y LOS ASTRONAUTAS DEL RITMO. Tanda: MADRE INDIA. Noche: LOS ASTRONAUTAS DEL RITMO y LOS SECRETOS DE PARIS; prohibida para menores; Matinée 2.10 - 1.60. Tanda 1.70 y 1.20 Noche 2.20 y 1.70.

BOLIVAR

Matinée, tanda y noche: EL DILEMA DE UN BANDIDO. Matinée 2.60 - 2.10. T. y N. 3.20 y 2.20.

¿Le sangran las encías?
Ascoxa
EN TODAS LAS FARMACIAS DE LA REPUBLICA

MUNICIPALIDAD DE LA PAZ

USUARIOS AGUAS POTABLES

AV. TEJADA SORZANO

Debido a que se están efectuando trabajos de nivelación en la Avenida Tejada Sorzano, sector comprendido entre el Puente del Río Chapuma y Plaza Villarroel, algunos servicios domiciliarios de agua potable han sido suspendidos. A los fines de su rehabilitación los usuarios afectados quedan notificados para presentarse en el Departamento de Aguas Potables de la Municipalidad con sus respectivos contratos y comprobantes de pago de impuestos. Sin la presentación de estos documentos no será atendida ninguna reclamación.

La Paz, 12 de enero de 1968

DIRECCION DE RELACIONES PUBLICAS

EMPRESA NACIONAL DE FUNDICIONES *"ENAF"*

Convocatoria a Propuestas I.N.A. 1/68

La Empresa Nacional de Fundiciones (ENAF) convoca a propuestas a todas las empresas constructoras de la localidad o del interior, inscritas en primera categoría en el Consejo Nacional de Obras Públicas para el trabajo de cálculo, elaboración de planos y construcción de las obras civiles de la Fundición de Estaño a construirse en Vinto (Oruro-Bolivia) fabricada por la firma alemana Klockner Industrie Anlagen, de Alemania Federal.

Las empresas interesadas deberán presentar sus propuestas hasta el día 5 de febrero del presente año a horas 18:00 en papel sellado y timbres de ley depósito de garantía del cinco por mil, pudiendo recoger el correspondiente pliego de especificaciones, de la Sección Técnica de nuestra Empresa, situada en la calle Bueno, No. 144, primer piso, desde el día lunes 15 del corriente mes en horas de oficina.

Las propuestas podrán ser presentadas por una sola empresa, o por un conjunto de empresas agrupadas bajo una sola denominación y una sola directiva responsable

La Paz, 12 de enero de 1968

SECRETARIA GENERAL DE ENAF

HOY¡ ¡MARAVILLOSA PRESENTACION DE UN GRAN ESPECTACULO! !HOY
en el Teatro "Monje Campero"

2L-10 TECHNICOLOR® - CINEMASCOPE - Dirección: RICHARD FLEISCHER - Guión: EARL FELTON - © Walt Disney Productions
Cines Unidos.

LINTERNAS y Pilas
WINCHESTER
LINALE & WEISS S. A.
Casilla de correo No 216
LA PAZ - BOLIVIA

PRESENCIA Deportes

La Paz, Bolivia, Lunes 15 de Enero de 1968

ENGRANAJES DE TRANSMISION
EMBRAGUES Y COJINETES
BORG
LINALE & WEISS
Casilla de correo No 216 LA PAZ

GOL DEL COMBINADO.- Este es el tercer gol del combinado Always-The Strongest, logrado por Villate a los 41 minutos de la primera etapa. Fue una hábil combinación entre Di Meglio, Durán y el paraguayo, que finalmente remató con violencia, para empatar el marcador 3-3. Verduguez planea inútilmente.

Pildoritas

CONFIRMANDO NUESTRA información del sábado, ayer viajó a Lima Dan Georgiadis que según nuestros informantes recibió invitación para considerar propuesta de la Federación Peruana de Fútbol para dirigir a la selección amateur. Sin embargo, un cable de France Presse, afirma que el nuevo entrenador es Tito Drago. ISSA ESTA CON un pie en Wilsterman. Los informantes, dirigentes del club Aurora, dijeron que el golero internacional pasaría a las filas "aviadoras" por 80.000 pesos. Todo dependerá del "tira y afloja" entre ambas entidades, pues Wilsterman hizo una contrapropuesta por 60.000 pesos. NO VIENE A LA PAZ el puntero argentino Pérez, que Always Ready pretendía incluir en su equipo para la Copa Libertadores de América. Los informantes dijeron que Pérez contraerá enlace en la Argentina y que la novia le dijo: "el matrimonio o el fútbol" y el puntero se decidió por la marcha nupcial.

EN CAMBIO LLEGARA el miércoles el otro puntero, Arrigo, que inmediatamente se incorporará a las filas albirrojas. COMO EMERGENCIA de la negativa de Pérez, los directivos de Always habrían charlado con Abdul Aramayo, que en cualquier momento podría pasar a las filas "millonarias", porque Always necesita urgentemente otro puntero derecho.

UNIVERSITARIO DE DEPORTES, de Lima, jugó ayer en el Cuzco y le ganó a un seleccionado de esa ciudad por 2 a 0. A media semana, jugará en Puno y posteriormente llegará a nuestra ciudad, terminando su ciclo de aclimatación gradual. EN COCHABAMBA, WILSTERMAN empató ayer con la selección de Salta 2 a 2. Los "aviadores" continuarán trabajando esta semana intensamente.

EN SANTIAGO DE CHILE, ante noche se inició el Octogonal de fútbol. A primera hora, Universidad Católica superó al Vasas de Hungría, por 4 a 3, luego de ir perdiendo 3 a 1, en vibrante match. En el partido de fondo, Santos derrotó a la selección checoeslovaca por 4 a 1. La figura central fue Toninho que marcó tres goles.

La segunda fecha de esa competencia se disputará mañana. Además de los equipos mencionados, participan Racing, Colo Colo, Universidad de Chile y selección de Alemania.

El puntero Milán cayó ante el Varese 2 a 1

ROMA, 14 (AFP).- Al infligir hoy al Milán su primera derrota de la temporada el Varese dió un nuevo interés al campeonato de Italia de Fútbol, primera división que caminaba hacia la monotonía debido a la superioridad del equipo milanés.

Actualmente el Milán únicamente lleva dos puntos de ventaja al Varese y tres al Nápoles y al Juventus de Turín, equipos que comparten el tercer lugar de la clasificación.

También en los últimos lugares se ha encarnizado la lucha, gracias a que el Mantúa dió alcance al Sampdoria de Génova y al Spal de Ferrara, cerrando la lista todos ellos empatados a 10 puntos.

VARESE 2, Milán 1.- El cuadro local realizó un gran encuentro y si bien su superioridad no fue aplastante por lo menos supo controlar la marcha de las operaciones y obtener un merecido triunfo, abrió el marcador el zaguero Bogliamo a los 27 minutos y Anastasi logró el segundo a los 53.

Resultados de hoy en el campeonato de fútbol de Italia (Locales primero): Atalanta 1, Sampdoria 0; Brescia 0, Nápoli 0; Fiorentina 2, Lanerossi 1; Internazionale 3, Cagliaro 0; Juventus 2, Spal 0; Mantova 0, Bologna 0; Roma 0, Torino 2; Varese 2, Milán 0.

TITO DRAGO ES EL NUEVO ENTRENADOR DE EQUIPO PERUANO

LIMA, ENE. 14 (AFP).- Veintinueve jugadores han sido convocados para mañana lunes con miras a formar la preselección peruana que concurrirá al torneo preolímpico de fútbol que se realizará en Colombia.

Allí le tocará jugar al Perú con Ecuador, Bolivia, Colombia y Uruguay a partir del 20 de marzo próximo. Los dos equipos mejor clasificados se eliminarán luego con los dos mejores del grupo formado por Brasil, Argentina, Venezuela Chile y Paraguay.

El representantivo peruano va a ser preparado por el entrenador nacional Tito Drago, a quien se acaba de nombrar para ese cargo ante la renuncia del técnico brasileño José Gómez Nogueira.

GANARON EN SKI.- Franz Laznick y Willy Claros se ubicaron en primer y segundo lugar respectivamente, de la competencia de ski cumplida ayer en las pistas nevadas de Chacaltaya. Ambos posan con los trofeos ganados.

RENE RODRIGUEZ QUE MILITO EN U. MAESTRANZA JUGARA EN MUNICIPAL

René Rodríguez jugador que militó el año pasado en Unión Maestranza fue transferido al club Municipal para actuar en el torneo del presente año. Rodríguez integrará el elenco "edil" luego de prolongadas conversaciones entre los dirigentes de ambos conjuntos.

La noticia fue proporcionada por un dirigente del directorio de Municipal que pidió no ampliar más la información en vista que aún faltan arreglar pequeños detalles de orden económico, pero que la trasnferencia es un hecho.

THE STRONGEST

La noche del viernes dirigentes de The Strongest sostuvieron una conferencia por radioaficionados con el entrenador argentino René Pontoni que ya contrató a tres jugadores. Pontoni dijo que faltan aún definir la contratación de otros players para iniciar el retorno a nuestro país.

Pontoni manifestó a través de la conversación que el elemento que viene es de primera y que se puede armar un buen equipo.

31 DE OCTUBRE

Esta semana deberán llegar los jugadores "mineros" que fueron seleccionados en el último torneo nacional entre los trabajadores y que pasarán a integrar las filas de 31 de Octubre en el torneo del presente año.

CHACO

Mañana se conocerá el resultado de las gestiones que vienen realizando los dirigentes de Chaco Petrolero para contratar nuevos jugadores con miras a reforzar su primer elenco.

La mente de los dirigentes "verdes" es armar un conjunto que satisfaga plenamente el interés de los socios y adictos a esta institución.

Cochabamba y Catavi ganaron nal de natación

Catavi, 14 (ESPECIAL).- Hoy finalizó el Segundo Campeonato Nacional estraordinario de Natación en el que Catavi, en categoría varones, y Cochabamba en 1a. de damas, lograron adjudicarse los títulos.

El campeonato nacional se desarrolo en la piscina 1o. de Mayo de esta localidad minera, en tres fechas que concitaron la espectativa de la población y de las vecinas como Llallagua, Siglo XX y Uncía.

Los intengrantes del equipo masculino de Catavi se constituyeron en la revelación del campeonato y sus buenas marcas determinaron su clasificación de campeones, por un amplio margen de puntos, Cochabamba en damas, logró amplia ventaja sobre La Paz.

El puntaje , después de esta última fecha, es la siguiente: varones; 1o.- Catavi con 250 puntos. 2o.-Cochabamba con 155 y tercero La Paz con 39 puntos.

DAMAS. 1o.-Cochabamba con [illegible] puntos y 2o.- La Paz con 86 unidades.

GOL DEL SANTOS.- Toninho, autor de tres de los cuatro goles del Santos, marca uno de esos goles, frente a la selección checa. El arquero Viktor no podra detener el disparo. El defensor checo Populhar quedo otrás. Santos ganó 4 a 1, en el estadio Nacional de Santiago ante 69.000 personas. (Radiofoto de AP)

Torneo Cuadrangular.-

Bolívar venció a Combinado, 5 a y ganó el título

AURORA GOLEO A TEAM JUVENIL

Aurora goleó al seleccionado juvenil por 5 a 1 en un cotejo de regular para abajo, en materia de calidad futbolística. El seleccionado juvenil no jugó tan bien como lo había hecho el sábado frente al combinado Always-Strongest. Su ataque no mostró en esta oportunidad la penetración y sobre todo la resolución frente al arco, que había exhibido el sábado. Por otro lado su defensa, jugó con los mismos o más errores, que había tenido frente al combinado, de manera que el panorama fue negativo. Aurora por su parte, formó una defensa muy compacta que cerró todos los espaminos, al extremo de imposibilitar cualquier intento de los rivales.

Fue visible que la selección juvenil jugó al off-side, adelantando sus líneas posteriores para provocar la posición adelantada de los rivales, pero eso le resultó contraproducente ya que en muchísimas ocasiones los delanteros de Aurora escaparon y se pusieron en situación de gol. Los técnicos de la selección tendrán que trabajar mucho para mejorar esta táctica. Por lo demás, lo hecho en estas dos presentaciones, por el equipo juvenil es bastante. Tendrán que mejorar, pero consideramos que sus actuaciones frente a equipos profesionales han sido satisfactorias.

EQUIPOS Y GOLES:

AURORA: Escalera; Bustamante, Guzmán y Méndez; Vargas y Foronda, Orozco, Pariente, Avilés y del Llano.

SELECCION JUVENIL: Arteaga; Zurita; Ortega, y Alarcón; Luis Morales y Carranza; Alberto Morales; Alcázar, Torrico, Flores y Cortez. Alternaron: Soltz, Antezana y Salazar.

GOLES: Carranza 5; Vargas 6 y Pariente 23 del primer tiempo. En la segunda fracción: Pariente a los 5, Foronda a los 10, Pariente a los 26. Recaudación de la jornada: 32.008.50 pesos por la venta de 5.100 entradas.

Bolívar y el combinado Always-The Strongest ofrecieron un match rápido e interesante y con una producción de goles que dice a las claras de que hubo juego de área. Ganó Bolívar por 5 a 4 en [illegible] jor estado físico de los [illegible] tanto rara si tenemos en cuenta [illegible] gadores del CAR están en [illegible] ción para la Copa Libertadores. El juego de Bolívar [illegible] ción más ordenada, teniendo [illegible] Franco como columna; [illegible] armazón. Ellos gemirán [illegible] cancha y también supieron [illegible] con fuerza, pues ambos [illegible] El combinado Always-The [illegible] vo continuidad en su acción [illegible] como levantó el ritmo, [illegible] proporción. Esa la razón [illegible] que Bolívar aprovechara [illegible] victoria final de 5 a 4. El [illegible] combinado tropezó con el [illegible] que había jugadores de [illegible] que de The Strongest [illegible]

Los nueve goles [illegible] que hubo mucha movilidad [illegible] de peligro, pero también [illegible] cias defensivas. En la [illegible] combinado y con miras a [illegible] Always en la copa Libertadores convenir que a muchos de [illegible] cavía les falta llegar al [illegible] Raras son las excepciones. [illegible] plo parece que está en [illegible] otro tanto se puede decir [illegible]

EQUIPOS Y GOLES:

BOLIVAR: Verdu[illegible] Rivero y Wille; Tartiri[illegible] raile; Costa, Ventura, Q[illegible] nedo. Alternó: Velasquez.

COMBINADO: Soltz, Ba[illegible] rrales; Díaz y Di Meglio, [illegible] les, Villate, Durán y Ver[illegible] ron: Montenegro, Burill[illegible]

GOLES:

Durán a los 2, Quinte[illegible] Morales a los 15, Fran[illegible] llate a los 44 minutos d[illegible] En la complementaria: [illegible] to, Molinedo a los 31 [illegible] Expulsado: Rivero y Cá[illegible]

Franz Laznick ganó en la competencia de ski

CLAROS E IBATA CONTRIBUYERON A SU EXITO

Franz Laznick ganó ayer la competencia de Ski por [illegible] Andino, realizada ayer por la mañana, en las pistas nevadas [illegible] taya.

Willy Claros, cumpliendo una magnífica performance [illegible] segundo lugar, a sólo cuatro segundos del experimentado [illegible] mán, que ganó la competencia.

La competencia se realizó en una categoría, en la que [illegible] tan sólo diez competidores. Sin embargo la fiesta deportiva [illegible] Chacaltaya fue un verdadero éxito. El Club Andino Boliviano [illegible] ración Boliviana de Ski organizaron en forma perfecta la [illegible] donde no se tuvo que lamentar ninguna falla.

RESULTADOS

Franz Laznick, alemán, de mucha experiencia en este deporte [illegible] co de Primera Categoría, fue el justo vencedor de la competencia [illegible] dos bajadas del slalon, pasando por 90 puertas en total [illegible] un tiempo de 1 minuto 6 segundos 8 décimas. Willy Claros [illegible] una de sus mejores actuaciones en este deporte, como [illegible] có, se ubicó segundo con un tiempo de 1.10"8/10. Ronie [illegible] do buenos descensos logró la tercera colocación con [illegible] teriormente se ubicaron Alfredo Gonzáles, Rodolfo [illegible] Strasser y Antonio López. Rodolfo Montiel fue descalificado [illegible] Caro abandonó.

Es de destacar la brillante actuación cumplida por [illegible] Ronie Ibata, quienes, perteneciendo a segunda categoría [illegible] en el segundo y tercer puesto, respectivamente, a pocos [illegible] ganador.

La competencia fue un éxito no sólo en el aspecto orga[illegible] también en el deportivo. En lo deportivo se pudo apreciar [illegible] preparación de los esquiadores nacionales, quienes demostraron [illegible] tante pericia para transponer las puertas, con hábiles [illegible] de cintura.

Los dos primeros clasificados en la competencia, [illegible] y Willy Claros recibieron de manos del Presidente de [illegible] de Ski y del Fiscal General los dos trofeos que se disputaban.

Después de la competencia, Rodolfo Montiel quien fue [illegible] por no haber pasado una de las 45 puertas, sufrió una [illegible] tibia del pie derecho, cuando intentaba realizar otro descenso [illegible] diatamente, fue trasladado a una clínica de la ciudad.

GRAN ACTUACION.- Willy Claros cumplió una gran actuación en la competencia de ski, que alcanzó éxito. Claros se ubicó segundo después de haber logrado un buen tiempo en las dos bajadas.

SABADELL GANO A ATL. MADRID 1-0

MADRID, 14 (AFP).- El Atlético de Madrid, líder de la primera división del campeonato español de fútbol no ha podido salvar el escollo de la "creu alta" y ha sucumbido ante el equipo vallense por un gol a cero, siendo alcanzado por el Barcelona vencedor del Zaragoza por 4-1.

Esta derrota del líder en la décimo sexta jornada de la competición pone al Real Madrid en inmejorables condiciones para saltar a la cabeza de la tabla si logra vencer, como es de presumir, al Sevilla en el partido que se juega esta noche en el Santiago Bernabeu.

Salvo el grave tropiezo del Betis en su terreno ante el Valencia única victoria a domicilio, los demás resultados han sido favorables a los equipos caseros, a falta del ya indicado encuentro entre merengues y sevillanos.

El Valencia con su victoria en Sevilla alcanza al Atlético de Bilbao, derrotado en Córdoba, y se pone a tres puntos del Atlético Madrileño y del Barcelona, y a uno de la Unión Deportiva Las Palmas, igualmente derrotado en Málaga.

En la creu alta; Sabadell 1, Atlético de Madrid 0. Gran partido el jugado por ambos equipos en una tarde soleada y con lleno completo.

ENVIARON NOMINAS EQUIPOS DE ARGENT

Buenos Aires, Ene. 14 (AFP).- Los equipos argentinos de fútbol que deben jugar sus partidos eliminatorios por la Copa Libertadores de América de 1968, en Cali y Bogotá, enviaron a la Confederación Sudamericana de Fútbol, la lista de "buena fe" de jugadores que intervendrán en dicha copa.

En efecto, el 4 de febrero deberá jugar en Bogotá el equipo de Independiente, campeón argentino, contra Millonarios, y el día 7 lo hará frente al mismo equipo, el subcampeón argentino, Estudiantes de La Plata.

De acuerdo con el nuevo reglamento de la copa deben determinarse 16 titulares, de los cuales seis deberán ser incluídos en todos los partidos.

Independiente presentó esta lista: Santoro, Monge, Pavoni Martin, Pastoriza, Acevedo, Bernao, Mura, Savoy Tar[illegible]

De la Mata, Bur[illegible] Mircoli, Urrutmend[illegible] plentes; Digues, Tr[illegible] de; Ibáñez, Menchi [illegible]

Racing presentó [illegible] Cejas, Perfumo, Di[illegible] melli, Basile, Chab[illegible] denas, Salompe, Va[illegible] ga, Villanoba, Ma[illegible] Raffo. Como suplentes [illegible] guez, Cardoso, M[illegible] Jaramillo, Díaz, G[illegible] tinoli.

En cambio Estudi[illegible] municó los nombres [illegible] gadores (las listas [illegible] tar hasta 25). Son [illegible] Aguirre, Suárez, M[illegible] nera, Madero, Pach[illegible] Bilardo, Conigliaro, [illegible] Verón, Laverni, Tig[illegible] mo Flores, Spadari, [illegible] verna, Aguilar, Pe[illegible] Flores.