Crema LIMPIA PECAS-BARROS MANCHAS-ESPINILLAS
Vitarosa
LABORATORIOS VITAS. S.A.
Se venta en farmacias y bazares

CENTRAL DE BOLIVIA
PRESENCIA
AÑO XVII - No. 3.496 - LA PAZ, BOLIVIA, VIERNES 12 DE ENERO DE 1968 - 14 PAGINAS - $b. 0.50

GOMINA FIJADOR Vitabel
Para un peinado natural, limpio y distinguido.
DE VENTA EN FARMACIAS Y BAZARES

onferencia Presidencial:

Bolivia deberá afrontar en 1968 el grave problema de la baja del precio del estaño

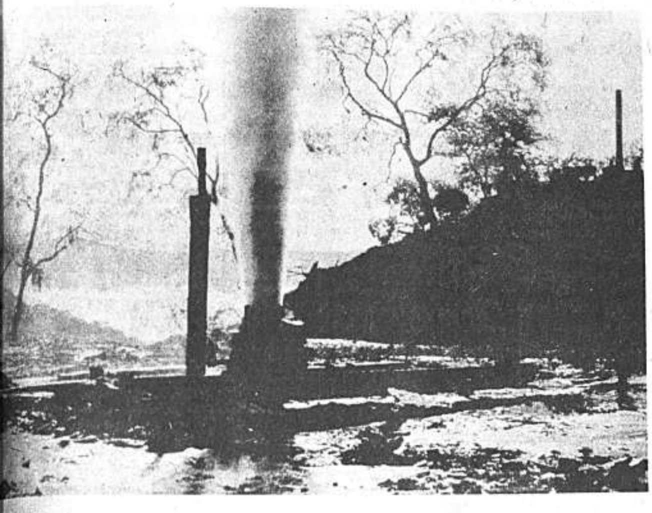

El Pozo Monteagudo Nº 7 que se descontroló el 1º de diciembre pasado. En la fotografía puede notarse el gas que escapa para arriba sin poder ser controlado. A los costados de la boca del pozo se puede distinguir parte del petroleo que no pudo ser recuperado.

DE NO SER ESTABILIZADO, HABRA GRANDES DIFICULTADES ECONOMICAS.- ESTADOS UNIDOS DEBE DEJAR DE VENDER SUS RESERVAS DE ESTAÑO.- LAS GUERRILLAS CAUSARON AL PAIS UN DRENAJE ECONOMICO DE SIETE MILLONES DE DOLARES.- ACLARACIONES

El principal factor negativo que deberá afrontar la economía boliviana, calificado como el más grave, es la disminución cada vez más alarmante, del precio del estaño.

Bolivia planteará en Londres, la necesidad de luchar contra esa baja acentuada y procurará que se dicten las medidas necesarias para estabilizar el precio del estaño, exigiendo principalmente que los Estados Unidos suspendan sus ventas indiscriminadas de reservas del Stock Pile.

La realización,por primera vez, de la reunión anual del Consejo Internacional del Estaño en Bolivia, permitirá esencialmente que los miembros de los países productores se den cuenta de las dificultades por las que atraviesa Bolivia para explotar sus minerales, fundamentalmente el estaño.

Estas afirmaciones pertenecen al Presidente de la República, quien ayer ofreció una conferencia de prensa, principalmente para aclarar algunas publicaciones relacionadas con declaraciones suyas en Europa.

Sin embargo, los acápites centrales de la conferencia se refirieron al problema económico y las repercusiones de la baja del precio del estaño y las dificultades que existen para que Bolivia logre mayores empréstitos para llevar adelante su desarrollo económico y social.

EL ESTAÑO

Varias preguntas hechas al Presidente Barrientos se refirieron al panorama de la minería boliviana y la baja del precio del estaño. Merecieron la respuesta de que Bolivia se "encuentra en una lucha muy difícil para lograr la estabilización del precio del estaño".

Dijo que el viaje del Ministro de Minas y del Presidente de Comibol a Londres, para asistir a una reunión del Consejo Internacional del Estaño, tiene un gran significado, por cuanto deberán insistir en una unión de los países productores para hacer frente a la constante baja de los precios, adoptando medidas reales.

El control de la producción del estaño, según el Presidente de la República, puede ser beneficioso siempre que todas las naciones productoras adopten acuerdos, por cuanto un control aislado, por ejemplo en Bolivia, causaría un desastre económico en menos de quince días.

El precio de 1.50 la libra fina de estaño es el mínimo que debe encontrarse y estabilizarse, pues -sostiene el Presidente- nos permitiría un pequeño margen de utilidades, que a su vez permitirá a la Corporación Minera de Bolivia pagar regalías al Estado y mejorar la situación salarial de sus trabajadores.

Un acápite subrayado por el General Barrientos se refiere a las ventas de estaño de reserva por parte de los Estados Unidos. Para el Jefe de Estado esas ventas son las que están produciendo mayor daño a la estabilización del precio del estaño y, por tanto, a las economías de los países productores, que en su totalidad son naciones en vías de desarrollo.

"Bolivia no necesita limosnas ni regalos. Necesita que no sea saboteada su economía y lo que en justicia corresponde es que los Estados Unidos, que en años anteriores nos ha comprado estaño en sesenta centavos de dólar, ahora no venda, ese mismo estaño, causando la baja cotización que tanto daño nos hace", manifestó enérgicamente Barrientos.

La reunión del Consejo Internacional del Estaño, que en abril se realizará en Bolivia, según el Presidente tendrá una finalidad muy importante: Que se convenzan los otros países productores de las dificultades por las que tiene que atravesar Bolivia para explotar sus minerales. El alto costo que significa esa explotación, debido al terreno.

DIFICULTAD FINANCIERA

Barrientos manifestó que, además de las dificultades económicas por la baja del precio del estaño, el país tiene también otro factor negativo: la falta de empréstitos "blandos". Explicó que los países exportadores de capital, en razón a sus necesidades premiosas, están suspendiendo créditos, por lo que "cada vez se hace más difícil obtener empréstitos a largo plazo".

De ahí que el Primer Mandatario sostiene la necesidad de negociar créditos con organismos internacionales y no empréstitos privados, por cuanto éstos son "duros", es decir a plazos breves e intereses elevados.

(Pasa a la página 7)

"Que los Estados Unidos suspendan las ventas del estaño, que nosotros les vendimos, porque nos están perjudicando grandemente", declaró el Presidente Barrientos, en conferencia de prensa. Dijo que las ventas del Stock Pile son las que producen la inestabilidad en el precio del estaño, inestabilidad, que de continuar, producirá graves trastornos económicos a Bolivia.

YPFB realiza todos los esfuerzos posibles para controlar el pozo Nº 7 de Monteagudo

Yacimientos Petrolíferos Fiscales Bolivianos está realizando todos los esfuerzos que están a su alcance para volver a situación normal el pozo No. 7 de Monteagudo, que se descontroló el pasado 1º de diciembre.

En efecto, se están perforando dos pozos dirigidos —el 8 y el 9— que encontrarán al 7 en un lugar por debajo de donde este sufrió el descontrol. Sin embargo esta operación —calificada de delicada— durará, por la precisión que se debe mantener, algún tiempo.

Mientras tato, todo el petróleo que sale del pozo descontrolado está siendo recuperado mediante un procedimiento especial que fue empleado desde un comienzo. El gas, sin embargo, se pierde en la proporción de 50.000.000 de pies cúbicos diarios.

El pozo 7 se descontroló a una profundidad de 1.490 pies. El No. 8 lo interceptará a una profundidad de 1.500 a 1.600 metros. Este pozo actualmente tiene una profundidad de 981 metros y está siendo perforado en forma no vertical sino transversal. Para el efecto, ayer arribó por vía aérea un "Turbo Drill" que es la maquinaria más moderna existente para estos pozos.

Esta maquinaria ha sido adquirida por YPFB a un costo de $us. ...000 y será utilizada para futuras perforaciones.

PREOCUPACION

Ultimamente varios Representantes Nacionales del Departamento de Chuquisaca, han exteriorizado su preocupación sobre el descontrol de este pozo y algunos han manifestado inclusive de que éste se debe "a errores de carácter técnico y negligencia manifiesta" de parte de los técnicos de la empresa fiscal del petróleo, lo que estaría ocasionando una considerable pérdida por concepto de regalías para el referido departamento por lo que han solicitado al Ministerio de Minas y Petróleo realice una "severa y rigurosa investigación"

Altos funcionarios de YPFB han negado completamente estas apreciaciones informando que, en primer lugar, los técnicos de la empresa bajo cuya responsabilidad está el campo de Monteagudo son altamente calificados, tanto es así que la mayor parte de ellos son graduados en las mejores universidades petroleras de los Estados Unidos y que, por otra parte, en ningún momento hubo negligencia o errores de carácter técnico. ... que ha ocurrido -señalaron- es corriente, pero tampoco es probable. Son problemas que se presentan y que YPFB tiene más interés que nadie en resolver. Si Chuquisaca tiene un interés en el 11% de la producción YPFB tiene un mayor interés en el 89% restante.

Se están efectuando todos los esfuerzos necesarios para controlar el pozo a la brevedad posible pero se está actuando con mucha cautela ya que por ganar un poco de tiempo, se podría perder mucho más por producción.

El Ing. Gregorio Vega, Jefe de Seguridad Industrial de YPFB, es uno de los únicos personas permitidas para acercarse al Monteagudo Nº 7. Su trabajo para contribuir al control del pozo le ha valido el apodo de "Black Adair". Red Adair es el mundialmente conocido técnico en control de pozos que ha sido contratado por YPFB.

Campos beduinos fueron arrasados por israelíes

TEL AVIV, 11 (AFP).- Las fuerzas de ocupación israelíes arrasaron dos campos de refugiados y beduinos en la zona de Gaza en las últimas 48 horas se supo aquí esta mañana.

Las autoridades de ocupación ordenaron estas acciones como represalias por los atentados con granadas cometidos en esta zona en las últimas dos semanas.

De fuente autorizada israelí se puntualizó más tarde que sólo una parte de esos dos campos de beduinos y refugiados de la zona de Gaza y no en su totalidad, fueron destruidos.

Ocho granadas fueron lanzadas por los terroristas árabes en esa zona en los últimos quince días y, según la investigación, las huellas de los autores de los atentados conducían a esos campos.

HOY SE DECIDE PEDIDO DE HABEAS CORPUS PARA MARIA ESTHER SELEME

RIO DE JANEIRO, 11 (AFP).- El Juez federal brasileño aplazó para mañana viernes, su decisión respecto al pedido de "habeas corpus" en favor de la estudiante boliviana María Esther Seleme Antelo, detenida el domingo pasado aquí al desembarcar de un avión procedente de Europa portando una metralleta en el equipaje. El Procurador General de la República, opinó ayer que el delito cometido por María Esther no debe ser encuadrado en la Ley de Seguridad Nacional, afirmando que la joven boliviana debe ser procesada por contrabando.

María Esther ayer fue examinada por el médico del consulado boliviano, quien diagnosticó "estado de agotamiento provocado por prolongados interrogatorios y deficiente alimentación". Este diagnóstico fue ratificado hoy por el médico de la Policía Federal Brasileña. La estudiante boliviana continúa detenida en el sector femenino de la policía central del Estado de Guanabara.

DECLARACIONES A LA PRENSA

RIO DE JANEIRO, 11 (AFP).- "Esta desagradable situación que estoy viviendo desde hace cinco días me impidió abrazar a mi padre, en el día de su cumpleaños," declaró esta tarde aquí a la Agencia France Presse, la estudiante boliviana María Esther Seleme Antelo.

María Esther que se encuentra detenida a disposición de la justicia brasileña desde el domingo último, manifestó que ese contratiempo era lo más lamentable de la desagradable situación en que se encuentra. Lo siento en el alma por el disgusto que he provocado a mis padres, y me resulta muy difícil decirles algo en esta situación, dijo María Esther, agregando: si le resulta posible hágale saber a mi padre que le envío un gran abrazo, en el día de sus cumpleaños.

Dominada por la emoción, la joven boliviana que efectuó estas declaraciones en las dependencias del sector femenino de la policía central del Estado de Guanabara donde se encuentra detenida, se manifestó satisfecha con el tratamiento recibido en esta repartición. Dijo además que esta mañana había recibido la visita del médico boliviano Eduardo Cardona y su esposa, que le habían llevado frutas y revistas. Manifestó también que recién hoy, después de cuatro días de tensión nerviosa, había almorzado bien, y exhibió los regalos que le habían llevado los periodistas, de quienes dice haber recibido muchas felicitaciones en las últimas 24 horas. Quejándose del valor, lamentó no haber podido comprar zapatos y tarjetas en Río, como eran sus deseos. Refiriéndose a las declaraciones del ministro de Gobierno de Bolivia, Antonio Arguedas dijo, "no comprendo cómo pudo acusarme de ser militante comunista" y desmintió que hubiese estado en Cuba, China y la Unión Soviética.

Afirmó que estuvo en octubre pasado en Camiri con ocasión del proceso del filósofo francés Regis Debray y desmintió que hubiese sido enviada a Bolivia por el "Comité de Defensa de Regis Debray" constituído en Berlín Occidental. Declaró que era amiga de Herbas Castro, abogado acusador de la parte civil, en el proceso Debray. Dijo que al general Remberto Iriarte lo conocía "de vista", desmintiendo que fuese familiar del citado oficial del ejército boliviano, que en aquella época cumplió las funciones de fiscal del tribunal militar de Camiri.

Comentando las acusaciones formuladas por un sector de la prensa brasileña afirmando que es "un agente del CIA (Central Inteligence Agency), expresó sonriente "ojalá fuese".

Preguntada si al ser puesta en libertad prefería volver a Alemania a continuar viaje a su país, dijo que no existirán motivos que le impidan dirigirse a BOLIVIA" porque no he cometido ningún delito contra mi país".

Refiriéndose al tratamiento recibido durante los prolongados interrogatorios a que fue sometida en las dependencias de la policía brasileña, declaró que había solicitado, sin éxito en varias oportunidades, que le permitiesen dormir por lo menos una hora porque se encontraba agotada. La primera pregunta dijo María Esther me fue formulada en inglés, idioma que entiendo pero no hablo. Agregó que sus respuestas a las preguntas sobre Ernesto "Che" Guevara irritaron a los agentes de seguridad que le interrogaban. Señaló que no había conocido personalmente a Ernesto Guevara alegando como natural y lógico que su muerte tuviese más repercusión que la de nosotros. Reveló además que se había negado a tomar medicinas y a que le colocaran inyecciones, durante y después de los interrogatorios.

Dijo que el estudiante boliviano Antonio Alberto Paes, le había entregado la maleta que contenía la metralleta, y afirmó que desconocía la identidad de la persona que debía retirarla en BOLIVIA.

La encargada de vigilancia del sector femenino de la policía central del Estado de Guanabara, nos indicó que la entrevista había terminado. Al despedirse de este corresponsal María Esther Seleme manifestó su confianza en la justicia brasileña y su preocupación por el "mal momento que están pasando mis padres".

Viaje a Colombia será el más largo del Papa Paulo

BOGOTA, 11 (AP).- Paulo VI realizará uno de los viajes más largos que asumió el pontificado, para venir a Bogotá y celebrar una misa ante un millón de fieles católicos, en el acto culminante del Congreso Eucarístico Internacional, el domingo 25 de agosto.

El viaje del Papa, estiman las autoridades eclesiásticas aquí sólo podría frustrarse por una enfermedad que se lo impida.

Este sería el primer viaje de un Papa a Latinoamérica en donde está concentrada una tercera parte del catolicismo mundial. Los organizadores del Congreso Eucarístico Internacional han hecho preparativos para recibirlo el 24 de agosto y hospedarlo en la sede de la nunciatura apostólica durante la única noche que estará en Bogotá.

Además, está confirmada la venida de 200 cardenales, arzobispos y obispos de la Iglesia Católica de todo el mundo. Se calcula que la capital de Colombia, que tiene dos millones de habitantes, se verá invadida por unos 500 mil peregrinos, de los cuales el 90 por ciento vendrá de otras regiones de Colombia y el resto de países de Europa, los Estados Unidos, Canadá y América Latina.

Como las disponibilidades de alojamiento son muy limitadas en Bogotá, porque hay pocos hoteles, los organizadores del Congreso Eucarístico han hecho un censo entre todas las residencias de la ciudad para alojar allí la gran masa de peregrinos.

Entre el 18 y el 25 de agosto, semana dedicada a las celebraciones de la Eucaristía, habrá vacaciones escolares para disponer de todas las escuelas y convertirlas en alojamientos provisionales.

El gobierno está realizando una serie de obras para prepararse a celebrar uno de los máximos eventos del catolicismo.

No fue posible analizar la composición de suelo lunar

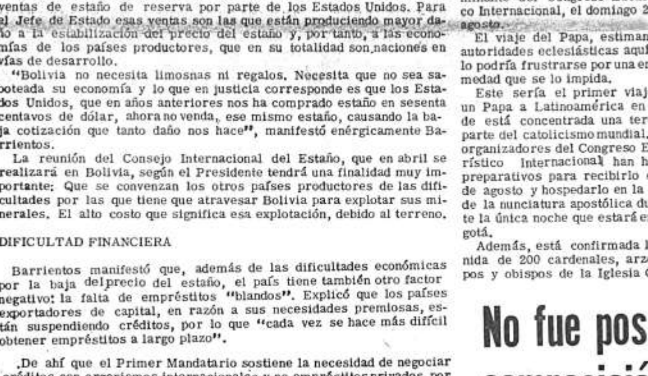

Enero 11 (AP).- Fragmentos de rocas, rocas y rocas se ven en esta foto tomada en la Luna por el Surveyor 7 el miércoles. Las rocas son parte de la materia rocosa que forma el borde del cráter Tycho, en las mesetas sureñas de la Luna. El centro de la foto se encuentra a casi cinco metros de la cámara de televisión del Surveyor. (Radio Foto AP)

PASADENA, CALIFORNIA, 11 (AP). Los dedos de control remoto del vehículo espacial, Surveyor 7, abrieron el suelo de la Luna anoche pero los hombres de ciencia se vieron impedidos por unas pocas pulgadas hoy de hacer un análisis químico de la superficie lunar.

Los hombres de ciencia del laboratorio de propulsión a chorro en Pasadena, dijeron que no han podido hasta ahora bajar un artefacto conocido como instrumento alfa al suelo lunar. El instrumento alfa fue diseñado para determinar la composición química de la superficie mediante radiación. Se quedó pegado a medio metro de altura sobre el suelo de las mesetas sub-centrales cerca del cráter Tycho, donde descendió el surveyor 7.

El instrumento alfa-cajita de 5 x 6 x 7 pulgadas - debe estar en la superficie para llevar adelante su misión. Mediante control remoto, los científicos trataron de hacerlo bajar mediante el uso de la palita que se emplea para escabar el suelo lunar. No movió a la cajita pero los científicos se proponen continuar sus esfuerzos.

Los análisis químicos son considerados como una de las misiones más importantes del Surveyor 7, que descendió suavemente el martes.

La zona del cráter Tycho, en agreste parte de la Luna, no es el sitio donde se proponen bajar los futuros astronautas norteamericanos en la luna. Los hombres de ciencia tienen otros sitios en vista. Puntiagudas serranías, enormes piedras y traicioneros cráteres abundan en las más de 1.22... fotos que ha transmitido hasta ahora a la tierra el Surveyor 7.

Oficiales de policía implicados en un gigantesco contrabando en Perú

MA. 11 (Inter Press Service).- rave escándalo sacude a la Po- de Investigaciones del Perú), luego de revelarse pública- e que uno de sus más impor- s oficiales había sido someti- juicio por su participación en illonario y sistemático contra- o recientemente descubierto l aeropuerto de esta capital. nás están implicados otros ro investigadores subalternos. scendió también que ha sido lsado otro jefe policial y se stiga la responsabilidad de un ero.

ce algunos días, la Policía de stigaciones capturó a la tripu- ón de un camión blindado que raba mercaderías de contra- o del aeropuerto internacio- El vehículo era guiado por in- omunicación radial desde un so automóvil que se dio a la . Luego quedó al descubierto vasta organización que ope- a un ritmo de un millón de res mensuales de mercaderías rnadas ilegalmente bajo el nbrete de "en tránsito" y que aba con la complicidad de efec- s de la policía fiscal que jus- ente debía combatir el contra- do, y de algunos funcionarios mpresas aéreas como también leados del aeropuerto.

rascendió que el Inspector Ge- l de la PIP solicitó al Presi- e de la República y al Minis- de Gobierno autorización para lar los nombres de los impli- s.

esde el primer momento, la nsa especuló sobre la impli- ia de conocidas figuras polí- s en la organización de con- ndistas, lo que habría expli- el pedido del Inspector Ge- l Javier Campos para actuar sgá quien caiga". El principal inculpado es el Comisario Luis Cano Quintana, jefe de la Policía Fiscal que opera en el aeropuerto internacional de Lima y se sostiene que era el eje de la organización. Se menciona que recibía 25 mil dólares por cada "desembarco" que debía repartir posteriormente entre sus hombres. Cano vivía a todo lujo en uno de los hoteles limeños, poseía una gigantesca mansión en un barrio residencial con piscina temperada y accesorios de lujo.

Las críticas se dirigen ahora contra los jefes de la PIP, por no haber investigado antes el origen del ostensible tren de lujo que se daba el comisario Cano. Fuentes policiales aducen al respecto que se estaba investigando y que se había mantenido silencio para dar un golpe sorpresivo.

El Inspector Alfonso Mier y Teran, que ocupaba el cargo de Director de la Escuela Superior de la PIP, fue destituido al comprobarse que había iniciado los trámites de defensa de uno de los acusados más importantes, el argentino Horacio Griz Grinztein, y bajo la certidumbre de que también está implicado en la organización delictiva.

ROMA, 11 (AP).- Retrato reciente de Benno Gut, Cardenal de 70 años de edad, de Suiza, designado por el Papa Paulo VI para sustituir al Cardenal Arcadio Larraona, de España, que renunció como jefe de la Congregación de Ritos del Vaticano. (AP RADIOFOTO).

Prensa limeña destaca el extraordinario recibimiento hecho a Barrientos en Perú

LIMA, 10 (AFP).- La extraordinaria acogida dada ayer en Lima al Presidente boliviano, René Barrientos, es objeto hoy de un especial despliegue informativo y de comentarios en los periódicos locales.

Todos los diarios coinciden en señalar el impresionante ceremonial que fue utilizado para una visita de solamente hora y media, inclusive la presencia del Gabinete en pleno. de los presidentes del Parlamento. miembros del cuerpo diplomático etc.

Y también señalan la cordialidad de la entrevista de los mandatarios y las afirmaciones de amistad y cooperación que ambos hicieron.

El Embajador boliviano Franz Ruck, comentó en una declaración para A.F.P. en los siguientes términos, el encuentro de los mandatarios del Perú y Bolivia en el aeropuerto de Lima:

"La excepcional recepción que ofreció el Perú, ayer, al primer mandatario de Bolivia, General René Barrientos Ortuño, me llena de satisfacción y también de agradecimiento. Considero que su alta importancia radica en que es la expresión clara de la etapa de estrecha comprensión que están viviendo Perú y Bolivia. Además es una nueva demostración de la amistad de trascendencia histórica que ha surgido entre los presidentes Belaúnde y Barrientos".

El diario "Expreso" comentando la entrevista de los mandatarios dice en la leida columna de Manuel D'ornellas:

"El paso del Presidente boliviano, General Barrientos, por Lima a su regreso de Europa ha sido motivo para que, por segunda vez, en menos de quince días, se celebre una entrevista entre Belaúnde y Barrientos. Diálogo presidencial que indica a las claras las óptimas relaciones de nuestro gobierno y el del país vecino.

Desde luego no hay unanimidad en nuestro medio, acerca de si este estrechamiento de las relaciones con el actual régimen de Bolivia es conveniente. Los apristas señaladamente consideran que el de Barrientos es un régimen originalmente militar -nacido del golpe de Estado contra Paz Estenssoro. El Perú no debió reconocerlo, ni menos mantener con él relaciones particularmente cordiales. De allí sin duda, que ayer cuando el jefe del Estado concurrió al aeropuerto acompañado de los presidentes de los demás deres públicos".

El Nivel de aguas del Océa Pacífico ha subido 200 met

PARIS 11 (AFP).- El nivel de las aguas del océano Pacífico ha subido 200 metros desde la época de los glaciales, reveló hoy en París Francis Perrin alto comisario francés de la energía atómica.

Ese dato fue citado por Francis Perrin como ejemplo de las "consecuencias científicas" de los trabajos atómicos. Fueron los científicos franceses que efectuaban estudios geóticos y oceanográficos para la instalación del centro de pruebas de armas atómicas en Polinesia, quienes descubrieron ese detalle.

Los científicos franceses efectuaron una perforación de 500 metros en el atolón de Mururua, donde iban a edificar refugios de concreto de 60.000 toneladas cada uno. Los investigadores comprobaron que el volcán sobre el que se formó el atolón de Mururua se ha "hundido" 500 metros en siete millones de años.

Analizadas por el método de datación atómica las distintas muestras obtenidas en la perforación hasta la cima del volcán, los científicos lograron establecer u fico de las fluctuaciones seg por el nivel de las aguas del fico.

El agua que "faltaba" re en aquella época los contin en forma de gigantescos glac

COTIZACIONES MONETARIAS

Del día de ayer propor das por la Casa de Ca "La Paz" ubicada en la Bueno No. 285 Teléf.

	Compra
1 Dolar Billete	$b. 12.20
1 Dolar (Cheque Bancario)	$b. 12....
1 Escudo	$b. 1.3...
100 Soles	$b. 30....
1.000 Cruceiros	$b. 3.5...
1.000 Pesos Argentinos	$b. 34....

Sacerdote de 77 años cura milagrosamente enfermedades en pequeña ciudad de Brasil

RIO DE JANEIRO, 11 (Inter Press Service).- A los 77 años de edad, 43 de los cuales vivió en la jefatura de la parroquia de la ciudad minera de "Sao Gonzalo do Río Abaixo" donde aún permanece, el clérigo Joao José Marques Guimaraes, conocido allí como el "padre Joao" se ha convertido súbitamente en motivo de peregrinaciones de millares de personas portadoras de las más diversas enfermedades que buscan el milagro de una cura a través de las bendiciones del sacerdote. En la pequeña ciudad del estado de Minas Gerais -el más católico del país- es raro el morador que no tenga para contar con mucha convicción, por lo menos la historia de un "milagro" ocurrido por la intervención del padre Joao. Su fama se ha expandido por los municipios vecinos, de los cuales parten las peregrinaciones de las personas interesadas en la cura milagrosa.

Ese hecho recuerda el episodio ocurrido hace casi 20 años en otro pueblecito de Minas Gerais, Urucania transformado en centro de romerías cuando se desparramó por todo el país la fama milagrosa de su Vicario. El padre Antonio Pinto, un sacerdote que murió hace más de tres años.

El padre Joao viste una sotana rota y tiene hábitos muy conservadores, al punto que no realiza sus bendiciones sin antes verificar que en el templo católico no hayan jóvenes con minifalda o con vestidos sin mangas o con polleras excesivamente ajustadas. Hermano de otros cinco padres, el sacerdote llegó a la parroquia de Sao Gonzalo do Río Abaixo en 1924 y siempre mostró mucho desapego por las cosas materiales. Su comportamiento modesto y sus hábitos simples ganaron la estimación de toda la población local. Casi todos los que lo conocen en el municipio -de sólo 3 mil habitantes- han sido casados o bautizados por el Padre Joao.

El sacerdote se ha negado a afirmar que realiza "milagros" pero admitió que sus bendiciones han curado muchos males. "Soy apenas un instrumento de Dios -dijo el padre- y las curas son para los que las merecen. No todos están aptos para recibir de Dios el fin de sus males. Para muchos la cura no sería buena y ellos serían más infelices, pudiendo tener una vida pecaminosa. La providencia divina sabe lo que hace y muchos no están en condiciones de recibir una gracia", reveló el sacerdote que fue amigo del padre Antonio Pinto, que fue con quien participó de algunos retiros espirituales.

Son muchos los casos de curas milagrosas narrados por los moradores de Sao Gonzalo do Río Abaixo. Uno de ellos, Joao Corres relató que su nieto José Oginto, de 4 meses, sufría de la enfermedad denominada "fuego salvaje" y bastó que el párroco lo bendijera para que el niño quedara totalmente curado en menos de 24 horas. Cuando pestes atacan a los plantíos o a los rebaños bovinos, acuden al padre Joao para pedirles su bendición, y entonces "los animales se mejoran y las plantaciones quedan a salvo". Cuando la ciudad está amenazada por alguna tempestad y se avecina "una gran lluvia que causaría inundaciones", los pobladores también acuden al sacerdote.

Ofensiva contra el Ministro e Economía en la Argentina

UENOS AIRES, 11 (Inter Press vice).- El matutino "Clarín", egundo en circulación en Ar- ina, dedica su editorial de a- a demostrar que el ritmo in- ionario prosiguió constante - te durante los diez meses en el Ministro de Economía Ar- ert Krieger Vasena ensayó su evo plan económico". La em- ida del periódico sorprendió s observadores pues hasta a- había acompañado con gran- titulares y comentarios favo- es a la gestión del equipo eco- ico.

e señala que la circulación mo- aria alcanzó al 31 de diciem- pasado una cifra record de 000 millones de pesos (354 pe- por dólar), registrandose en último mes de 1967 una emi- de 68.000 millones. En los nos nueve meses del año, es r en el periodo comandado por eger, la emisión alcanzó a -- 000 millones, suma que "Cla- " califica de "impresionante". expansión monetaria fue el año ado del 37 por ciento, es decir, la política de saneamiento no ificó la tendencia de años ante- es.

Clarín" se pregunta "si con aumento masivo de los ingre- del fisco, con otro equivalen- e los bienes y servicios vendidos por el Estado, con una política de salarios restrictiva y con la inversión paralizada hemos llegado a semejante tasa de inflación, ¿que sucedería de haber sido otro el objetivo propuesto? " Y responde: "Queda el dato de que en 1967, con el producto bruto estancado y con una disminución próxima al 2 por ciento en la producción por habitante, la tasa de inflación estuvo cerca de la marca de 40 por ciento". "Esta cifra sóla basta para señalar que la diferencia entre los planes estabilizados y la realidad ha sido considerable", añade.

A continuación compara la conducción económica del gobierno del expresidente Illia con la del actual señalado que el primero estimuló el consumo y la demanda global aceptando el riesgo inflacionario, mientras que el segundo comprimió los salarios reales y la demanda. En ambos casos el resultado fue el mismo: inflación. Pero agrega, en ninguno de los dos casos se registraron inversiones significativas.

Concluye señalando que ante la evidencia de los hechos "no queda otra alternativa que la rectificación". En círculos locales se estima que la ruptura de "Clarín" con el equipo económico de Krieger Vasena restará al ministro un importante apoyo táctico.

Municipalidad de La Paz

ALCALDIAS PROVINCIALES

Habiendo concluido la gestión económica de 1967, se co los señores Alcades y Tesoreros Municipales de las Provin Departamento de La Paz, a que presentenen el plazo de 15 rendiciones de cuentas y Balances de la Gestión 1967; asím ben incluir proyectos de Presupuesto Económico y cancela 2,5% de Participación que les corresponde.

El incumplimiento a estas disposiciones será sancionad me dictamine la Ley Orgánica de Municipalidades.

La Paz, 10 de enero de 1968

DIRECCION DE RELACIONES PUBLICAS

CONSEJO NACIONAL DE VIVIENDA
CONDONACION DE MULTAS

Se comunica a las Empresas que el Consejo Nacional de Vivienda, a fin de facilitar el pago del aporte patronal del 2% y del recargo del 0.70% sobre ventas, ha resuelto condonar el cobro de multas siempre que las sumas devengadas por dichos conceptos sean canceladas hasta el 15 del mes en curso impostergablemente.

Pasada esta fecha se procederá al cobro coactivo con los recargos de intereses y multas.

La Paz, Enero 2 de 1.968

DEPARTAMENTO DE RELACIONES PUBLICAS

Cuantos más vehículos hay, más llantas **BRIDGESTONE** son utilizadas

Haga lo que los buenos conductores hacen:
CONFIAR EN BRIDGESTONE

TOYOTA BOLIVIANA LIMITADA

Agencias en todo el país.

PRESENCIA

DIRECTOR HUASCAR CAJIAS KAUFFMAN
CO-DIRECTOR ALBERTO BAILEY GUTIERREZ
GERENTE JUAN MARTINEZ CALDERON

La Paz, Bolivia, Viernes 12 de Enero de 1968.

Créditos del BID

La presencia en Bolivia del presidente del Banco Inter-ricano de Desarrollo da oportunidad para hacer un ba-ce de las actividades que la mencionada entidad de cré-realiza en nuestro país.

No hemos de referirnos a lo que suceda en estos días, s los documentos que se firmen serán resultado de ne-iaciones anteriores. Sin embargo, la presencia de Felipe rera ha de ser útil, en primer lugar porque ha de acelerar culminación de algunas de tales negociaciones y, en se-do, porque se pueden iniciar otras resultantes de las versaciones realizadas entre las más altas autoridades ivianas y el presidente del BID. Contactos a ese nivel den siempre obviar dificultades, sobre todo aquéllas que ultan del embrollo de los trámites.

Hemos de referirnos, más bien, a lo que el Banco lleva hecho. En tal sentido, es indudable que, pese a las im-fecciones que nunca dejan de existir y de anotarse, los ditos del Banco constituyen hoy una de las palancas del greso de Bolivia. Ochenta millones de dólares se han in-tido en los más variados campos: Industria, agricultura, ctricidad -recordemos la planta de Corani, fundamental pa-el suministro de energía-, minas -entre otros, la partici-ción en el plan triangular-, educación de nivel superior, pliación de fábrica de cemento, vivienda, aguas potables. n los proyectos cuya financiación se halla en trámite, la ervención del BID se ampliará más, mediante créditos ndos, es decir, a plazos largos y con intereses bajos, mo tienen que ser los típicos créditos de desarrollo.

Dada la corrección en que se mantienen las relaciones tre Bolivia y el Banco, se pueden esperar todavía crédi-mayores.

Estos son cada día más necesarios. Ante todo, porque indudable que nuestro país se encuentra, al fin, en una apa de crecimiento relativamente acelerado; ese creci-ento puede ser frenado, si las inversiones disminuyen, los créditos de desarrollo escasean. Si no se cuenta con evos apoyos, inclusive lo que ya se ha hecho puede re-ltar estéril. Por otra parte, el BID ha de tener que tomar su cargo parte de la disminuida ayuda directa de Estados idos; el remplazo puede hacerse a través del BID, en el al Estados Unidos es el principal accionista, con un 43% l capital.

Serán los próximos meses los que han de confirmar si ste nuestro optimismo es fundado y si el balance de las eraciones crediticias del BID sigue siendo, por su con-ibución al desarrollo nacional, tan positivo como hasta el resente.

Vehículos oficiales y diplomáticos

l Presidente de la República ha hecho un llamado general a la aus-dad. Una de las medidas inmediatas, relacionada con tal llamado, ha la prohibición de que durante el presente año fiscal, se adquieran ículos para uso oficial. Pero eso no es suficiente.

xiste la opinión general de que los vehículos oficiales en actual icio son demasiado numerosos, muy por encima de las necesidades es de un pueblo pobre que se encuentra ante un déficit fiscal poten-mente muy peligroso. Se tiene la convicción de que los vehículos ofi-es son usados inclusive por personal que no tiene la categoría sufi-te para exigir tal servicio. La opinión pública se halla, también, in-fecha ante las comprobaciones diarias de que vehículos con placa al se destinan a actividades que no tienen mucha apariencia de ser ales y en días u horas en que no hay trabajo de entidades estatales raestatales. O se trata de vehículos particulares a los que, no se sa-or qué concesión, se permite el uso de placas oficiales, o se trata ehículos de propiedad pública que son usados como si fueran parti-res.

as observaciones anteriores han sido conocidas por las autoridades; llegado a inquietar al propio Congreso. A fin de evitar que sigan ha-dose especulaciones generales, que corren el riesgo de involucrar gual manera a inocentes y culpables, es urgente que se haga cono-el número de vehículos oficiales existente y quiénes tienen derecho sarlos.

ro abuso es el que se comete con los vehículos diplomáticos que, n todas las apariencias, no pertenecen a representaciones extranje-ni a altos funcionarios de la Cancillería. Es conveniente conocer la de ciudadanos bolivianos que usan vehículos oficiales con placa di-mática o, lo que es peor, vehículos particulares a los cuales, sin que epa por qué razón, se les permite usar placa diplomática, con todos privilegios que ella implica. Por lo menos, se podría dar un comuni-desmintiendo que haya vehículos con placa diplomática, más allá de cinco o diez correspondiente a funcionarios de la Cancillería que tie-el derecho de usarla.

A CARTA DEL DIA

El mito privado

A mis lectores:

Se habla mucho de la inversión privada, de la industria privada, e las bondades de la iniciativa privada. Sin inversiones no podre-os avanzar absolutamente nada en ningún sector, se afirma. Y es-e ambiente no es privativo de Bolivia. En toda América se oyen os mismos argumentos.

Atenidos a la realidad pura de nuestra economía y mirando de rente la faz traumatizada de este país, por el atraso, el hambre l analfabetismo, los niveles de vida miserables y la ninguna partici-ación de los más en las decisiones y en los adelantos de la civiliza-ión actual, el problema de fondo no es tanto insistir en la necesidad e la inversión privada. Sino en el cómo de esa inversión.

Este país, como lo he dicho en alguna otra oportunidad, ha sido el araíso de la empresa privada. Y lo que la empresa privada pue-e mostrarle a Bolivia y al mundo, como resultado de su filosofía e su control total de empresas, bienes y gobiernos, es una de las ortunas más grandes del mundo, por una parte, y este saldo irri-tante de estancamiento, de niveles primitivos y de datos escalo-friantes sobre lo que somos, por otra parte.

La inversión privada en cuanto tal se atiene a los números. Al lapso de recuperación del capital. A las utilidades netas. A la for-ma de eludir el impuesto sobre esas utilidades. Al rendimiento del hombre. Al costo mínimo. A las facilidades que se le den.

Es el Estado el que tiene que medir hasta dónde el país se bene-ficia del negocio de otros. Hasta dónde vale la pena entregar rique-zas irrecuperables y bien cotizadas, por un mínimo de beneficio para el país.

Porque los pobres nos tentamos fácilmente. Es tanta la necesidad que dos millones de dólares nos salvan de una angustia aunque ello signifique decenas de millones que se van fuera. El lamentable Código de Petróleo que rige en este país, mucho del Código de Mi-nería. no pocos contratos, son un ejemplo dramático de lo que puede suceder. Y los grandes capitales, las oligarquías dominantes, usa-rán siempre el mismo argumento: hay que poner condiciones muy favorables para atraer capitales. Esas condiciones, son, hoy por hoy, en este mundo injusto de sometimientos, un intolerable siste-ma organizado de explotación de los países pobres.

El mito de la inversión privada tiene que ser, pues, muy bien ana-lizado. Cuando nos hablan de las "bondades" de la inversión, te-nemos que tener el coraje de recordar también las "maldades" del sistema. Y fijarnos mucho en el "cómo". Porque no se pueden firmar cheques en blanco que se pagan [illegible] y el sometimiento. Primero las [illegible] país y su gente. Después [illegible]

Los saluda

[illegible]

LA POLITICA HOY

EN OPINION de algunos observadores y de ciertos miembros del gobierno, el grupo de técnicos jóvenes que opera bajo el nombre de CID, viene a resultar un tanto disminuído y desprestigiado por el resultado de la gestión de 1967 que ha arrojado 12 millones de dólares de déficit.

-*-

QUIENES ASI opinan explican que miembros del CID han tenido en sus manos los más importantes y decisivos puestos en el Ministerio de Hacienda. Manejan parte de Planificación. Gran parte del Ministerio de Economía y además el Banco Central. Es decir finanzas y economía del país.

-*-

HAY FALLAS fundamentales en la forma cómo el CID encara la economía nacional, afirman. De lo contrario no se explicaría que con disminución de ciertos gastos públicos, muy buenos ingresos por exportaciones y bastante eficiencia en las recaudaciones, arrastremos este déficit. Está, pues, en tela de juicio una economía basada más o menos elásticamente en el marxismo.

-*-

EN REALIDAD, hay que mirar antes del gobierno constitucional. Porque el actual Ministro de Hacienda ya recibió un presupuesto deficitario que pese a muchas medidas serias, se ha arrastrado el año que acaba de terminar. Por lo tanto quienes desde antes del cambio manejaron las finanzas y la economía del país, resultarían los defraudados de sus propias técnicas y de su propia política, a raíz de este serio revés que confrontamos, dicen los observadores del acontecer económico nacional.

-*-

EN ESE SENTIDO el CID pudo haber demostrado, con el total control que ha ejercido de los puestos claves, la bondad de su visión del país. Y si un verdadero éxito, necesariamente hubiera tenido que ser atribuído a esa importante agrupación de hombres técnicos y capaces, también el fracaso cae sobre sus espaldas.

-*-

SIN QUITAR VALOR a esta difundida interpretación, porque no hay duda de que tiene puntos inobjetables, habría -sin embargo- que estudiar hasta dónde la visión y la planificación del CID resultan causa directa del fracaso y hasta dónde de una serie de hechos económicos imprevistos han venido a inclinar la balanza en su contra.

-*-

EN UNA FORMA u otra, el CID sale mal parado de la realidad actual pese a que estos observadores no muestran con la misma claridad hasta dónde otros hechos positivos de la realidad nacional, que también hay que tomar en cuenta, se deben al trabajo y la eficiencia técnica de ciertos hombres del CID.

-*-

TODO ESTO tiene importancia en sí y la tiene también políticamente por las proyecciones que a ese campo tiene el CID.

POLITICUS

El problema del aislamiento marítimo en Bolivia

N. de R. La cátedra de Derecho Internacional Público de la Facultad de Derecho de Tucumán ha formulado un interesante planteamiento sobre la posibilidad de una solución para el aislamiento marítimo de Bolivia. Una información amplia sobre este asunto se registró en el diario "LA GACETA" de Tucumán (13-11-67). El texto de esa nota dice:

"Por intermedio de una declaración que será difundida en todos los centros universitarios de América Latina, la cátedra de Derecho Internacional Público y Política Internacional de la FACULTAD DE DERECHO DE TUCUMAN, a cargo del doctor Raúl Martínez Moreno, formula las bases para una solución del problema del aislamiento marítimo de Bolivia, mediante el establecimiento de un corredor basado en el principio jurídico de la servidumbre.

El documento analiza en primer término, la realidad actual del vecino país. Bolivia -dice- no posee litoral marítimo o una apta salida indirecta al mar del modo que corresponde a todo estado. Las líneas férreas que llegan hasta el Pacífico. En Arica y Antofagasta no resuelven esa mediterraneidad. Tampoco por el sur, con Argentina y por el este, con Brasil, ya que las facilidades que estos países podrían dar, no anularían los altos costos de fletes y los inconvenientes del tránsito o trasbordo de mercaderías. Se ha descartado, por otra parte, la navegabilidad del río Bermejo y en cuanto a las vías fluviales que desenbocan, por el norte en el Amazonas, su utilización será siempre incierta, pues se trata de caudales inconstantes que tampoco ofrecen soluciones al problema.

Luego de poner de relieve la situación distinta del Paraguay, el documento afirma que el caso de Bolivia es inconcebible dentro de los ideales de hermandad y de los principios de solidaridad panamericanos que a menudo se invocan en conferencias generales y especializadas muy efectivas en algunos aspectos, pero que en muchos otros resultan meros enunciados en el repertorio de una oratoria que aún persiste en soslayar algunos de los grandes problemas continentales.

LA IGUALDAD INTERNACIONAL

La declaración señala, más adelante, que el aislamiento de Bolivia es consecuencia de hechos que resultan extraños al plano objetivo y al sentido jurídico internacional con que la cátedra analiza el asunto, pues no tiene la intención de exhumar cuestiones que dividen, sino ofrecer sugerencias que rubriquen la armonía americana y disipen las discordias por cuestiones territoriales.

Después de sostener que este asunto, que es de la incumbencia de la comunidad americana, puede resolverse sin acudir a revisión de tratados concreta otras opiniones en los siguientes puntos: 1) Bolivia necesita una salida al mar para su indispensable y urgente desarrollo: 2) el principio de igualdad internacional debe ser efectivo en este aspecto, pues si todos los países se benefician con un litoral marítimo, Bolivia no debe continuar en una situación de estrangulamiento; 3) a juicio de esta cátedra el problema puede tener solución jurídica sobre la base de la existencia de un derecho de Bolivia, al que le faltaría el justo y fraternal reconocimiento por parte de Chile y Perú.

PRINCIPIOS DEL DERECHO

En otro capítulo la declaración sostiene que muchas instituciones jurídicas del Derecho Privado incorporadas a códigos y leyes que forman el derecho interno de los estados del sistema panamericano, tienen cabida en el campo del Derecho Público y dentro de éste, en el Derecho Internacional. Pueden citarse, por ejemplo, los requisitos de validez de los actos jurídicos, las varias formas de adquisición del dominio o de su acrecentamiento, la prescripción adquisitiva, el derecho real de servidumbre tanto en sus formas negativas como positivas y las reglas sobre la responsabilidad por violación de contratos.

Analiza, seguidamente, la institución de la servidumbre que enfoca y resuelve la situación de los predios, inmuebles o heredades, que carecen de salida al exterior o que tuvieran salidas insuficientes a los fines de su aprovechamiento. Al respecto, la declaración hace referencia a los artículos del Código Civil argentino que tratan del derecho que tiene el propietario, usufructuario o usuario de una heredad destituída de toda comunicación con el camino público por la interposición de otras heredades, para imponer a éstas la servidumbre de tránsito, satisfaciendo el valor del terreno necesario para ella y resarciendo de todo otro perjuicio.

Menciona, además, la existencia de estos preceptos legales en los códigos de Chile, Perú y Bolivia y en países de origen anglosajón.

Sostienen la cátedra que siendo Bolivia un país sin salida al mar, camino público por excelencia encuadra esta situación en los mencionados principios. De esa manera puede obtener dentro del ámbito jurídico internacional contándose, por cierto, con la elevada justa como fraterna comprensión de Chile y Perú, la ansiada salida al mar por el establecimiento de una servidumbre contractual de paso o tránsito, a través de esos países.

Sobre otros aspectos de este derecho y su viabilidad en el caso que la cátedra plantea, abunda en otras consideraciones el documento internacionalista.

LA SALIDA AL MAR

Destaca, luego, la declaración que el país que decidiera conceder dicha salida o facilidad para el tránsito hacia el mar, no sufriría ningún perjuicio y por el contrario podría recibir una compensación por el uso de la franja de terreno adecuada que deberá extenderse a través de la zona más apta para la construcción de caminos, ferrocarriles y edificios. Aprovechará también el progreso general que promoverá la ruta al mar. Por otra parte, las posibles previsiones o recelos de orden estratégico militar que podrían surgir como resultado de la concesión, podrían quedar resueltos en el acuerdo respectivo, mediante la obligación del país beneficiado, con adecuadas garantías, de no destinar el territorio de acceso al mar a otros fines que no sean los del desarrollo integral de su economía potencial y al mejor intercambio con los países del mundo.

Luego de señalar otros antecedentes en vigencia, sobre el derecho de la servidumbre y su relación con la soberanía territorial de los Estados en algunos detalles afectados por compromisos de orden internacional, propone designar a la zona que serviría para resolver el problema de Bolivia, el corredor de la hermandad. Esta cátedra -agrega- con honda vocación americanista y cristiana y buscando siempre el entendimiento y la comprensión entre los pueblos, se permite sugerir este medio jurídico que lo considera hábil. Resuelve, además, promover el apoyo de juristas, políticos, internacionales y de la opinión pública, a esta iniciativa que puede convertir en realidad los principios de la solidaridad y de la hermandad americanas en favor de Bolivia.

La OEA y los técnicos

El lamentable estado en que se encuentra actualmente la Organización de Estados Americanos, tiene una infinidad de causas.

Sus males crónicos y sus males accidentales pueden ser enumerados y estudiados desde diversos ángulos. La actual crisis de liderato y los bochornosos episodios que todos conocemos, son un efecto natural de su falta de ubicación en la realidad actual de nuestros países.

La crisis va a continuar, cualquiera sea el resultado de esta penosa carrera electoral. Porque la OEA sigue encerrada en esquemas de personalidades políticas o representativas de sus países, mientras los hombres que están decidiendo el destino de América latina son de otro estilo. Son los hombres atrevidos que se mueven en el terreno del desarrollo y que son capaces de crear caminos en la intrincada maraña que conduce a la integración. Los técnicos que conocen los problemas y que intentan remedios a nuestros males, deberían estar también en la OEA. Manejándola.

Muchos de los actuales problemas de la Organización interamericana podrían salvarse con ese ponerse a tono con la época, la urgencia de los problemas actuales, la escala de las necesidades.

Actualmente la mediocridad del señor Mora y de los grupos que ha colocado en la OEA, determina mucho del estancamiento que conocemos. Y otros factores que podrían enumerarse: la proximidad excesiva a la Casa Blanca, la falta de los instrumentos legales e institucionales que le den operabilidad, la rutina, la falta de interés la falta de objetivos, la indecisión infaltable en todos los problemas que se le presentan, los desfalcos, los grupos de intocables, las pugnas personales En fin, muchos otros que podrían enumerarse.

Unos son salvables con una nueva y más vigorosa personalidad al frente de la Organización.

Otros permanecerán jugando su papel de rémora, pese a los cambios de personas.

Pero el verdadero fondo del problema es que la OEA ingrese en un nuevo ambiente, en una más joven y más moderna visión de sus objetivos y de su misión, en una más eficaz prestación del servicio que está llamada a rendir a nuestros pueblos, de acuerdo a aquello para lo cual fue creada.

Y eso no se resuelve con los actuales esquemas. Sino con base técnica y visionaria. Puesta ella, los instrumentos jurídicos podrían adaptarse rápidamente a las necesidades, los juegos políticos y solamente políticos ante las presiones de los grandes, pasarían a un segundo plano, La actual mediocridad sería rápidamente eliminada. Y se pondría a marchar una nueva OEA, organización política, claro está, pero con nuevas características.

Tal como van las cosas, poco hay que esperar, por desgracia en ese terreno, Al menos por ahora.

A.B.C.

¿Qué significa hoy España?

Por E. ZAVALETA

Cuando al joven y difundido novelista español Juan Goytisolo se le preguntó hace poco cuál era su posición en la literatura actual de su país, respondió con modestia e ironía: "Ninguna, absolutamente ninguna. Soy un francotirador. Vivo fuera desde hace mucho tiempo, la mayor parte de mis libros están prohibidos en España y la prensa no habla de mí. . . El escritor desterrado deja de existir o se le reconoce sólo cuando muere y ya no puede molestar. como Cernuda. Pero, en cierto modo, esto es una ventaja. Viviendo fuera uno no ingresa jamás en el escalafón... Yo no tengo intereses de ninguna especie en España y puedo permitirme el lujo de escribir lo que pienso. . Otros escritores se quejan de que en España no se les conoce, se creen víctimas de una injusticia. Yo no me quejo en absoluto; al contrario prefiero que las cosas sigan tal cual. Por eso vivo fuera, por eso seguiré fuera. Nadie es profeta en su tierra y en España menos aún. . . Para mí el ejercicio de la inteligencia no puede disociarse del ejercicio de la libertad; una sociedad autócrata como la española no ha tolerado nunca a los intelectuales, los ha perseguido, los ha matado (lo que pasó en 1936 está bien claro, aunque ahora el diario ABC consagre un número especial a Lorca y todo el mundo se quede tan tranquilo). Por eso me he sentido siempre extraño en mi propio país. Como decía Martínez Estrada hablando de José Hernández: "cuando uno se va es porque ya se ha ido".

LENGUAJE DE EXILIADOS.

Este lenguaje firme y brioso me recuerda el de otro exiliado español allá en Londres, poco antes de su muerte. Alberto Barea autor de la trilogía "La forja de un rebelde", se despachaba con frases de igual energía en contra de la sociedad española. Oyéndolo en forma automática uno suponía que era republicano y no franquista, como también lo pensamos automáticamente de Goytisolo. Pero, en seguida ayer Barea y ahora Goytisolo la emprenden también contra el [illegible] convencionalismo republicano, y se libertan de las dos lentejas donde queremos encerrarlas, saliendo a plena calle y disparando por igual contra el mito de la España oficial y contra el mito de la frustrada esperanza de 1936.

La última y más importante novela de Juan Goytisolo, "Señas de identidad" (México: Joaquín Mortiz, 1967), opone aquellos dos mitos inmóviles y descarnados, mediante las diversas capas de la geografía de los planos temporales cambiantes, del contraste real y también simbólico de personajes e ideas de uno y otro mundo. Tal oposición precisa una técnica de composición especial: la narración ha de ser fragmentaria para facilitar los contrastes de tiempo y espacio, los personajes han de oscilar entre la vivencia actual y el recuerdo esclavizador, las propias ciudades (sobre todo, Barcelona, cuyo polifacético retrato se pinta en la novela) han de padecer cambios y han de sentir la tragedia ironía y comedia, en una transformación orgáni-

(Pasa a la página 10)

TRIDENTAZOS

Por LUZBEL

EN PAÑOS

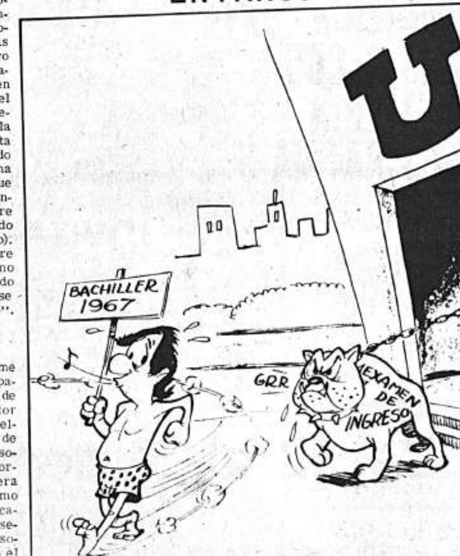

La Noticia de Perfil

La clase explotada

Mucho se ha escrito y se ha hablado sobre la clase explotada. Yo siempre creí que en nuestro país, la clase explotada era la obrera y la campesina. Pero hay hechos que me desmuestran que no es así que la clase explotada es otra.

* * * * * *

Subes al colectivo, te pisan, te roban, te dan codazos y no te dan cambio.

* * * * * *

Subes a un taxi, te miran como al perro, desprecian tu sentido olfativo, te mezclan con otros pasajeros, te hacen dar mis vueltas y te riñen, cual si fueras un paria, si no tienes billetes sueltos.

* * * * * * *

Vas al cine y no encuentras localidades y un revendedor te explota vendiéndote las entradas al doble de su valor y todavía te acomodan en las primeras filas.

* * * * * * *

Quieres un préstamo y antes de ser considerado por el prestamista o la entidad de crédito, tienes que ir a comprar una letra valorada y ponerle timbres y hacerla registrar. Después de todo eso, te niegan el préstamo.

* * * * * * *

Quieres alquilar una casa y te encuentras con la dueña y te empieza a averiguar toda tu vida y se ríe de tus ingresos y te da con la puerta en las narices cuando le dices que tienes seis guagüitas pequeñas.

* * * * * * *

Vas a cobrar tu magro sueldo y lo ves considerablemente reducido porque te descuentan tus impuestos al Estado, tu contribución a la Caj y otras cositas. No te perdonan ni un centavo. Ni un día.

* * * * * * *

Si tienes un auto, te persiguen los varitas, los patrulleros, los cuidadores de autos y también los ladrones de autos que, apenas te descuidas te roban las llantas o el auto mismo. Si eso no es posible, por lo menos te lo rayan.

* * * * * * *

Si tienes una casucha, entonces tienes que vértela con la Municipalidad. No te perdonan los impuestos. Te caen encima y si has dejado pagar muchos años, entonces la rematan y te quedas en la cal

* * * * * * *

Demás está decirte, lo que tienes que pagar de impuestos por tom cerveza, por tomar "San Pedro", por tomar Whisky, por fumar ci rrillos, por comprarte una camisa y por otras muchas cosas.

* * * * * * *

Después de esta enumeración que se ha quedado corta, ¿sab ahora cuál es la clase explotada...?

PAULOVICH

Rusk dice que su mayor logro fue evitar una guerra nuclear

WASHINGTON, 11 (AP).- El Secretario de Estado, Dean Rusk, dice que una de sus constantes preocupaciones y más satisfactorios logros durante siete años como director de la política exterior de los Estados Unidos ha sido ayudar al mundo a evitar el desatino de una guerra nuclear.

Proyectando sus experiencias hacia el futuro, Rusk considera que los Estados Unidos, la Unión Soviética y otras potencias tienen de 5 a 10 años para establecer controles sobre las armas nucleares, y probablemente de 20 a 30 años para dominar la explosión demográfica. Estima esos dos problemas como los más graves del previsible futuro.

Fracasar en resolver a tiempo esas cuestiones, dijo Rusk en una entrevista, puede significar que el hombre se vea envuelto en una guerra que escape a su control y desaparezca en un holocausto nuclear.

Una de las necesidades más urgentes es un tratado que impida la propagación de las armas nucleares.

"El problema de la proliferación", declaró, "es la oportunidad que algunos idiotas ven de tener esas armas. Las oportunidades aumentan en proporción geométrica con la proliferación".

Rusk piensa que la guerra en Vietnam hace una contribución a lo que llama "paz organizada" en el mundo, y alega que "si tenemos éxito contra este tipo de agresión -las guerras de liberación- creo que podemos contemplar un largo período de paz en los años venideros".

"Creo que las causas de guerra han disminuido en variedad", continuó, y señaló que las guerras religiosas y entre dinastías reinantes de Europa son conflictos del pasado

"Pero los próximos años serán duros y requerirán serenidad, no sólo de nosotros, sino de otros también".

Aunque Vietnam ocupa su mayor tiempo ahora, evidentemente Rusk considera que el permanente problema de los Estados Unidos y otras naciones es cómo resolver la supervivencia del mundo en la era nuclear.

Rusk dijo: "Siento gran satisfacción por el hecho de que hemos agregado siete años al período en el cual no ha sido arrojada ninguna bomba nuclear con malas intenciones.

Washington, 11 (AP).- El Secretario de Estado Dean Rusk recibe hoy a George Brown, Secretario británico de Relaciones, en el Departamento de Estado, en Washington. Los dos ministros tenían fijada una reunión de tres horas para discutir problemas que abarcan desde la guerra de Viemam hasta las acciones emprendidas por ambos países para defender sus monedas. (AP Radiofoto)

St.Louis, 10 (AP).- Los bomberos luchan contra un pavoroso incendio en la St.Louis Bag Co,. frente al río. En un momento dado espesas nubes de humo envolvían el centro de la ciudad. Tres bomberos y un conductor de automóvil resultaron heridos en una colisión entre un camión de incendios y automóvil. (AP Radiofoto)

Cinco países productores petróleo del Medio Orien estudian un pacto defensi

LONDRES, 11 (AP) Se dijo que cinco países productores tróleo del Medio Oriente estaban esta noche considerando ma urgente propuestas para un nuevo pacto defensivo de informarse de la decisión provisional de Gran Bretaña de nar sus bases en el Golfo Persa para 1971.

Los altos funcionarios dijeron que los estudios secretos con el apoyo británico.

Los iranios son los que encabezan la campaña, aún vi a vecinos hostiles tales como Irak y Bahrein en el asunto evitar otra añebrada disputa por el poder en la estratégica Otros países envueltos, según los informantes, son Arabia y Kuwait.

Iran ya ha logrado apoyo ruso--ayuda militar por valor de llones de dólares-- lo que hace un total de armas por valor millones de dólares para re-quipar y modernizar sus fuerzas das.

FISCAL DEMANDO HASTA SIETE AÑ DE CARCEL PARA 4 INTELECTUALE ACUSADOS DE PROPAGANDA ANTI-R

MOSCU, 11 (AP)- El Fiscal soviético demandó sentencias que van de uno a siete años de cárcel para cuatro jóvenes intelectuales acusados de propaganda anti-soviética, según dijeron hoy fuentes soviéticas.

Los cuatro, que fueron arrestados hace casi un año por la policía secreta y mantenidos en la cárcel desde entonces, son de tener contactos con extranjero que trabaja pa bar al régimen soviéti

La fuente soviética, secreto que estaba entr cos admitidos al reci Corte, dijo en una entre el Fiscal demandó las sentencias, presumiblem servidas en campos de forzados:

- Siete años para Yes kov, de 28 años de también es acusado de nes de las reglamenta bre divisas y de propa tisoviética.
- Cinco años para Ginsburg, de 31 años, q haber compilado un libr do sólo en el exteri otro juicio a puertas ce Moscú.
- Dos años para el po Dobrovolsky, de 29 años de los cuatro que se de pable y que prestó testim tra los otros.
- Un año para la seño Lashkova, de 21 años q escribir a máquina m para Ginsburg y Galan

Todos, salvo Dobrov negado que sus acciones ti-soviéticas o que co delitos.

Los cuatro fueron s acuerdo al artículo 70 Penal, que establece p tencia máxima de sie privación de la liberta tación y propaganda anti

En el Perú

La policía reveló haber frustrado el adiestramiento de guerrillas urbanas

LIMA, 11 (AFP).- La policía reveló haber frustrado el adiestramiento acelerado de guerrillas urbanas con el allanamiento que hizo en la noche del martes pasado del local del seminario comunista "Unidad", donde detuvo a cien personas.

Otro cincuenta extremistas habrían sido arrestados en la zona fronteriza con el Ecuador, los cuales se agregan a un comando de la tendencia pekinesa capturado en Trujillo, a 550 Km. al norte de Lima, que se proponía desatar una ola de terror.

Al mismo tiempo, fue encontrado ayer acribillado a tiros el cadáver de Alfredo Choque Chirinos (Camarada Sucche) que participó en Diciembre último, en un atraco al Banco Internacional de Magdalena, afueras de Lima, atracó que produjo a sus autores un botín de 805.000 soles (20.000 dólares)

Al informar a la prensa local sobre el allanamiento del local de "Unidad", órgano del Partido Comunista (moscovita), el Director de la Policía de Ingestigaciones, Javier Campos Montoya, dijo que allí funcionaba una universidad para la formación de terroristas.

Agregó que jóvenes comunistas recibían adoctrinamiento sobre prácticas de agitación y lucha armada, incluyendo la fabricación de explosivos y tácticas guerrilleras.

La policía confiscó abundante material de propaganda comunista, cuarenta cocteles molotov, tubos galvanizados para la fabricación de bombas, cadenas, etc.

Entre los cien detenidos (93 hombres y 17 mujeres), figuran el Secretario General del Partido Comunista, Jorge del Prado, y dirigentes como Raúl Acosta, Alfredo Abarca, Mario Aníbal Ugarte y José Recio Gutiérrez.

Repuestos legítimos CHEVROLET "GM" "DELCO". BATERIAS, sistema eléctrico. Amortiguadores, faros, fluido frenos "AC". Bujías, bombas de agua, filtros, etc.

REPRESENTANTES EXCLUSIVOS

LA INDUSTRIA QUIMICA Y QUIMICO-FARMACEUTICA
Presenta a

- LABORATORIOS FARMACEUTICOS MINERVA S.A.
- LABORATORIOS QUIMICO-FARMACEUTICOS "QUINFA"
- FABRICA NACIONAL DE PINTURAS ESPINTBOL S.A.
- LIQUID CARBONIC DE BOLIVIA S.A.
- LABORATORIOS DROGUERIA "INTI"
- FABRICA DE JABONES GLOBO
- LABORATORIOS "VITA" S.A.
- FABRICA DE JABONES PATRIA S.A.
- INDUSTRIAS ALBUS S.A.
- LABORATORIOS "ALFA"

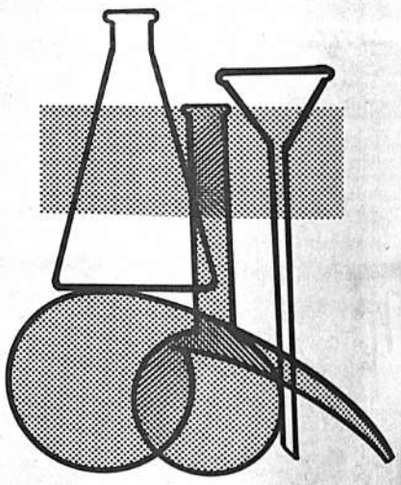

e invita a su EXPOSICION

EN EL SALON DE EXPOSICIONES DEL MINISTERIO DE ECONOMIA
(AV. CAMACHO ESQ. BUENO)

Del 12 al 31 de Enero.

ABIERTO DE HORAS 10 A 13 Y DE 15 A 20. (INCLUSIVE DOMINGOS)

Se descubrió falsificación de café en ciudad de Oruro

ORURO, 11 (PRESENCIA).- Una nda de falsificadores de café descubierta en esta ciudad. De uerdo a las informaciones de u- de los damnificados con la a- teración "casi la totalidad del é que se encuentra en el mer- do de Oruro, es producto de e- falsificación".

De La Paz, donde se obtuvo la ta, llegaron los detectives Ma- Angulo y Arturo Armaza, jun- con un representante de la ela- radora de café "Royal", una de más damnificadas. Aquí, jun- mente con agentes de la DIC lo- , se detuvo a Tomás Mendoza, no a presunto cabecilla de la encionada banda. Mendoza se in- mó que tiene fábrica de café en Paz, Oruro y Potosí.

El representante del café "Ro- l", dijo que se obtuvo la pista, mo consecuencia de la denuncia mulada por uno de los miem- os de la misma banda, ante la sibilidad de obtener la recom- nsa ofrecida por la fábrica, pa- quien ayudase a descubrir a los sificadores.

ACLARACION SOBRE UNA O- BRA COMUNAL

ORURO 11 (PRESENCIA). "Las ras se hacen con trabajo y no poses demagógicas", expre- el Alcalde Municipal, Julio Gon- les, en una conferencia de pren- , " para aclarar ciertos aspec- acerca de la pavimentación de Plaza Argentina, (Socavón)". Gonzáles, agregó que se vió o- gado a efectuar dicha conferen- de prensa, en vista de las "de- prensivas declaraciones que - stantemente hace el Presiden- de la Federación, señor Verdu- a los órganos de difusión, a- buyéndose la ejecución de las obras, cuando lo cierto es que el señor Verduguez no ha aportado una sola piedra de su propio peculio, ni un solo brazo".

Recalcó que es la Alcaldía la que desde un principio, ha estado llevando a cabo dicha obra, con su gente, su equipo sus herramientas. Añadió que la Federación de Juntas Vecinales, solo ha proporcionado 211 bolsas de cemento. "Deseo notificar por intermedio de ustedes, a la población, para que no sea sorprendida, que la Alcaldía ya no necesita de cemento y que irá proveyendo. a medida que los trabajos de pavimentado vayan precisando de este material", dijo el Alcalde.

Esa obra estará terminada hasta fin de mes; insistir que para que la Alcaldía no este complicada en "ciertos manejos", pedirá a la Contraloría que exija al Dr. Verduguez, rinda cuenta detallada sobre los dineros recaudados para el citado pavimentado, así como el material que ha recibido de parte de los orureños deseosos de cooperar con esas obras.

El señor Gonzáles Sanjinés manifestó que había leido en una información de prensa, que el señor Verduguez había expresado que invitaría al Alcalde a visitar los trabajos de pavimentación, lo que le causó -dice- estupor. "Yo estoy vigilando contínuamente esas obras y no necesito invitación de nadie para inspeccionarlas; además es empresa de la Municipalidad".

Informó que el doctor José Verduguez había obtenido en calidad de préstamo, un millón de bolivianos de los Padres que atienden la iglesia del Socavón.

El superior de esa comunidad, Padre Agustín Gobo, estuvo en la Comuna para reclamar su devolución y que cuando supo que la Alcaldía no autorizó ni sabía de ningún préstamo, "se fue desencantado". Agregó que al no poder obtener la devolución de ese dinero, los Padres Siervos de María, habían donado esa cantidad para el pavimentado de la Plaza Argentina; pero que no se sabe nada de ese dinero porque en sus informes, el doctor Verduguez no lo menciona.

Luego de la conferencia de prensa, el Alcalde invitó a visitar el lugar del trabajo, donde se pudo apreciar la forma acelerada y responsable en que viene pavimentandose dicha plaza que será un motivo de atracción para los turistas.

Tablilla de la Corte Suprema

ucre, 11 PRESENCIA.- La Tablilla de la Suprema de Justicia informa la con- ración -en la presente semana- de las ientes causas:

SALA PENAL:

COCHABAMBA.- Martha Larrain Fronta- y Ricardo Cobarrubias Muñoz c/ Fran- Serena, Fidel Fernández y Demetrio rrios, heridas.

COCHABAMBA.- Guadalupe Ferrufino c/ Feifaga, heridas.

STA. CRUZ.- Ciro Salvatierra c/ Napo- Urquidi Pérez, Arnoldo Justiniano, mero Barbery, Luis Zabala, Juan Jue- , Domingo Saucedo y René Hinojosa , homicidio.

POTOSI.- Emilio Uría y Justina de Uría Virgilio Subia, Elvira de Zambrana, Zambrana y Tomás Zambrana, he- s.

ORURO.- Esther Vergara de Bustillos al Ministerio Público y Anselma Irusta, scripción de pena.

COCHABAMBA.- Facundo Andrade c/ el Terrazas, homicidio.

STA. CRUZ.- Eladia Camargo de Mon- c/ Feliciano Monasterio Borja y Vic- o Monasterio Pedraza, daños y per- cios emergentes del delito de lesiones.

ORURO.- Flora Uyuni de Rivero y René ro Valeriano c/ Inés Martínez, heridas.

COCHABAMBA.- Simona López c/ Prota- Rivera, falsificación de acta matrimo- l.

SALA CIVIL.

LA PAZ.- Alejandro Cortéz c/. Maruja e. Divorcio 18-II-66-S.

SANTA CRUZ.- Néstor Ortuño Herrera Hermógenes Zabala Melgar. Deslinde esario y otros. Ingresó el 1-1-65. Rein- el 24-1-67

POTOSI.- Cleofé R. de Vidaurre c/. Ar- ndo Guerra V. Ordinario, Consulta, 14- 67 A.

ORURO.- Nicanor Contaja c/. Asunta P. de Huayta. Ordinario, Deslinde nece- rio 10-1-67 A.I.

ORURO.- SACI. Sucs. de Simón F. Bedo- c/. Lucio Rodríguez y otra. Ejecutivo -67- A.I.

ORURO.- Angel Echenique c/. Delfín ña y Rosalía de Echenique Ordinario , de una casa 10-1-67. A.I.

Una obra de "Fe y Alegría"

Santa Cruz, 11 (PRESENCIA).- En el barrio popular Río Nuevo, se ha inaugurado la residencia de las religiosas encargadas de la administración y dirección de la escuela "Fé y Alegría". Monseñor Carlos Broun, Obispo Auxiliar de esta Diócesis, presidió la ceremonia. La residencia ha sido construida en base a los aportes obtenidos en círculos católicos del exterior y del país. Allí, vivirán las religiosas de la orden "Hijas de Jesús". La edificación es de estilo moderno y de acuerdo a las exigencias requeridas. La escuela "Fe y Alegría" que funciona en Río Nuevo desde 1966, cobija 450 alumnos, y a causa del crecimiento de la población escolar, se proyecta ampliar sus instalaciones para dar cabida a 600 alumnos desde este año. A tal fin, en días más, se comenzarán con los trabajos respectivos. Arriba, la residencia inaugurada. (Foto NIRKA).

Opina la Prensa cruceña

"PRODUCCION Y MERCADOS"

Santa Cruz, 11 (PRESENCIA).- El incremento de la producción agropecuaria de este Departamento y la falta de mercados de consumo, es motivo de la consideración de la prensa local. En tal sentido, analizando este vital tema para el desarrollo económico y social de Santa Cruz, anota "El Comercio":

"En realidad las dificultades más grandes con que tropieza la economía cruceña es la que implica la comercialización de los productos ya que nuestra agricultura y nuestra industria, si bien no desarrolladas, tienen posibilidades de crecer con gran impulso por múltiples factores coincidentes inclusive por los hábitos tradicionalmente agrícolas y el impulso recibido en los últimos años, lo que ha permitido pasar de una economía de tipo familiar a la de mercado".

"Y esto es particularmente cierto en lo que se refiere a algunos renglones en los cuales el mercado nacional está completamente saturado con la producción cruceña y hay urgente necesidad de buscar salida a esta expansión constreñida por las limitaciones del consumo nacional. De aquí que toda posibilidad de abrir el mercado de los países vecinos, signifique siempre una perspectiva pues son los puntos naturales de referencia de nuestros productos".

Prosigue anotando el periodista de El Comercio: "En este caso se encuentra la madera de tipo tropical, precioso producto en el mercado internacional, pero de la cual apenas exportamos un poco. A este respecto, los industriales argentinos especialmente los del Norte, se han venido preocupando de la posibilidad de poder llevar de Santa Cruz este tipo de madera, más las dificultades emergentes de la falta de vías legales impidieron lograr este objetivo".

"Actualmente, se anuncia que un grupo de empresarios argentinos está empeñado en gestionar ante nuestro gobierno la autorización respectiva para exportar a ese país vecino grandes cantidades de madera lo que de lograrse significaría un importante estímulo para la producción maderera del Oriente, estancada por los límites entre el mercado local y nacional. Hay interés, señalan estos empresarios extranjeros, especialmente en la mara o caoba".

El Comercio- diario dirigido por el abogado Oscar Céspedes Azogüe-, finaliza su editorial: "Se expresa igualmente la esperanza de que con el ingreso de nuestro país a la Asociación Latinoamericana de Libre Comercio, se pueda llevar adelante un plan que integre mejor las economías de ambos países.

Lechín Oquendo habría permanecido incógnito por 3 días en S. Cruz

Santa Cruz, 11 (PRESENCIA).- Juan Lechín Oquendo, dirigente máximo del PRIN habría permanecido aquí por espacio de tres días cumpliendo objetivos partidarios adversos al régimen imperante en el país. La noticia fue proporcionada a PRESENCIA por personas vinculadas a la acción del prinismo en ésta aunque las autoridades de seguridad de Santa Cruz, carecen de informaciones exactas sobre el particular.

Se indica, en fuentes del prinismo, que Lechín Oquendo celebró reuniones clandestinas con los dirigentes de su partido en ésta. En la madrugada del domingo pasado, habría emprendido retorno a Cochabamba.

CAMPESINOS CONTRA WGA.-

Los dirigentes de la Federación Departamental de Trabajadores Campesinos de Santa Cruz, en oficio dirigido al Presidente de la República, solicitan que el doctor Walter Guevara Arze, no presida la próxima Conferencia de Cancilleres de los Países de Cuenca del Plata a celebrarse aquí.

Por otra parte, los mismos directivos campesinos, piden que se mantenga a Santa Cruz de la Sierra como sede de la Conferencia de Cancilleres de los Países de la Cuenca del Plata. Mientras tanto los dirigentes de la Federación Universitaria Local, a tiempo de reafirmar su oposición intransigente a Guevara Arze, afirma: "Prevenimos que cualquier hecho de violencia que se suscite, si se da el caso de la venida del Sr. Guevara, es de exclusiva responsabilidad del gobierno actual, que haciéndose llevar por los desplantes de este funesto personaje, lo sigue manteniendo en las altas esferas de gobierno".

APOYO A BARRIENTOS.-

Los dirigentes campesinos del departamento, por su parte, han expresado públicamente su apoyo incondicional al general Barrientos Ortuño "líder indiscutible del campesinado boliviano". El apoyo fue dado a conocer en ocasión del retorno del Presidente de la República al país, ofreciéndole un "caluroso, revolucionario y cariñoso saludo de bienvenida".

Posteriormente, renuevan una vez más su "fe en el líder del campesinado de Bolivia y conductor de sus grandes transformaciones quedando como siempre llanos al llamado suyo para luchar a su lado en pro de la grandeza de Bolivia".

Solicitan la designación de Director

ORURO 11 (PRESENCIA).- La Asociación de Padres de Familia del Colegio Nacional, se ha dirigido al Ministro de Educación, para solicitarle provisión de un director titular para ese establecimiento, bajo alternativa, en caso de no ser escuchada, adoptar medidas de hecho.

Esa entidad señala que la falta de una autoridad permanente en el referido colegio, está ocasionando perjuicios a sus hijos así como obstaculizando el progreso del establecimiento.

FACULTAD DE AGRONOMIA

ORURO 11 (PRESENCIA).- El Centro de Acción Toledo, ha pedido a la Universidad Técnica de Oruro, la creación de la Facultad de Agronomía Altiplánica, en la Provincia Saucarí.

DIRECTIVA

ORURO 11 (PRESENCIA).- La Junta Vecinal de la Provincia Poopó, Segunda Sección Municipal Pazña, afiliada a la Federación Departamental de Juntas Vecinales de Oruro, renovó su directorio, con el siguiente personal:

Presidente, Francisco Gutiérrez; Vicepresidente, Víctor Gutiérrez; Secretario de Relaciones, Telésforo Hurtado; de Actas, Melitón Atahuichi; de Hacienda, Fructuoso Dávalos; de Prensa y Propaganda, Modesto Choque.

Alcalde de Cochabamba estudia industrialización de la basura

Cochabamba, 11 (PRESENCIA) El Alcalde Municipal Francisco Baldi, retornó de Zurich donde había gestionado la industrialización de la basura en esta ciudad. No dio a conocer mayores detalles al respecto.

Dicha autoridad acompañó al Primer Mandatario en su último viaje a Suiza.

El Alcalde está abocado a la preparación de su informe anual de 1967. La inauguración del año municipal está prevista para el 30 de febrero.

Dicha autoridad viajó a La Paz para concurrir a la firma del acuerdo entre el Gobierno y el BID, que establece un préstamo destinado a la solución integral del agua potable de Cochabamba.

Baldi -antes de su partida- realizó una inspección a las diferentes obras comunales que se realizan en la ciudad.

MOLINO A BOLAS MARCA HALLIADIE

Tamaño 3'x3' con soleras, engranaje y piñon

HANSA LTDA. SECCION TECNICA Tels. 25219-12836-23661

¡¡No tenga ningún temor!!

LIQUIDAMOS CIGARRILLOS AMERICANOS PHILIP MORRIS (multifilter), PARLIAMENT Y MARLBORO

RESELLADOS POR LA RENTA

CON PAGO DE IMPUESTOS FISCALES Y MUNICIPALES

CARTON DE 10 CAJETILLAS $b. 48.-

VENTA AMPARADA POR LA LEY

SIDEC OVERSEAS (Bolivia) S. A.

LA PAZ ORURO COCHABAMBA TUPIZA SANTA CRUZ TARIJA POTOSI

SI QUIERE SABOR Y FRAGANCIA, CIGARRILLOS DE LA FAMILIA PHILIP MORRIS, TIENE QUE FUMAR

¿EL VEINTE O EL TREINTA?

¡NO SEÑOR!

EL 15 DE ENERO

VENCE EL PLAZO PARA PAGO DEL IMPUESTO A LAS VENTAS Y SERVICIOS

DIRECCION GENERAL DE LA RENTA INTERNA

INELEC aceptó propuesta del Gobierno boliviano

Un portavoz autorizado de Industrias Electrónicas y Electromecánicas Españolas (INELEC), informó a PRESENCIA que la central de Madrid ha aceptado con ligera variación, la propuesta boliviana sobre el pago de la primera cuota, para la instalación de la primera red nacional de televisión.

Aunque no se ha conocido oficialmente el detalle de la propuesta del Gobierno, se dijo que éste se encuentra materialmente imposibilitado de cubrir el pago de la primera cuota de 248.000 dólares en las condiciones exigidas en principio por INELEC, principalmente. Bolivia, ante esa imposiblidad, habría planteado la propuesta de entregar cincuenta mil dólares, como desembolso inicial y la firma de dos letras, pagaderas en 1969.

Según el portavoz de INELEC, se aceptó la propuesta boliviana con estas condiciones: aceptado el desembolso de 50.000 dólares y la firma, no de dos, sino de tres letras que deben pagarse de abril a octubre de 1969. Estas letras deberán ser garantizadas por el Banco Central.

El costo total de la instalación de la red de televisión -en La Paz, Oruro, Cochabamba, Santa Cruz, Potosí, y Sucre- es de 2.487.000 dólares, pagaderos en ocho años, a un interés anual del seis por ciento y dieciocho meses de gracia

El Presidente de la República por intermedio del Jefe de la Casa Militar y el Vicepresidente de la República donaron a la Sala de Periodistas del Palacio de Gobierno una máquina copiadora "Thermo-Fax" y un living. Ambos fueron entregados en una ceremonia que se realizó ayer. Estuvieron presentes el Vicepresidente Siles, el Jefe de la Casa Militar, en representación del Presidente, algunos parlamentarios y periodistas.

La copiadora "Thermo-Fax" fue obsequiada por Siles Salinas y el Living por Barrientos quien no pudo estar en la ceremonia, porque presidía en esos instantes el Consejo Nacional de Estabilización y Desarrollo.

En nombre de los periodistas acreditados en Palacio, agradeció los obsequios Humberto Vacaflor, del Sello Crónica.

Comisión camaral propondrá medidas efectivas para servicio de aduanas

La Comisión Revisora de Aduanas, de la Cámara de Diputados, propondrá al Poder Ejecutivo la implantación de nuevas y efectivas medidas que permitan un reordenamiento del actual servicio aduanero del país, que renueve los moldes anacrónicos evitando las anormalidades que actualmente se presentan en el país.

Dicha comisión, ha instalado actualmente una oficina permanente en las dependencias de la Cámara de Diputados, sujeta a horario de trabajo normal. Está presidida por el Diputado Victor Hoz de Vila e integrada por Edgar Arduz, Edgar Prudencio, Edwin Tapia, Franz Tezanos Pinto, Mario Pinto y Guido Parada.

Hoz de Vila, en declaraciones a PRESENCIA, dijo que actualmente existen muchos problemas en las aduanas del país, como el enorme robo de mercaderías que se produce desde los puertos hasta la Aduana; fallas de procedimiento que pueden ser atribuibles a las normas que no se ajustan a la realidad o al elemento humano que presta servicios en ese importante renglón del país. Otro de los problemas es que el país consume mercaderías de contrabando tanto como las internadas legalmente.

En base a estos antecedentes y después de realizar prolija investigación de los problemas existentes, la Comisión se propone formular al Poder Ejecutivo algunas medidas que puedan contribuir al mejoramiento del sistema aduanero vigente, que permita superar las anormalidades denunciadas tantas veces por la prensa y la opinión pública. Asimismo, se dedicará al estudio exhaustivo de la nueva Ley de Aduanas que actualmente elabora el Poder Ejecutivo y de algunos aspectos tributarios en esta materia.

Se propone también visitar los principales puertos por donde ingresan mercaderías al país y aquellos lugares donde se ha intensificado el contrabando, para luego presentar un informe detallado al Parlamento el próximo 6 de Agosto.

Los miembros de dicha [...] se entrevistarán en el [...] los próximos días con [...] de la Dirección Nacional [...] nas, para intercambiar [...] bre el plan de trabajo [...] elaborado por esa comisión.

Asilo "Rosaura Campos" p[...] ayer a Trabajo y Prefect[...]

El asilo de ancianos "Rosaura Campos" ha pasado, desde [...] dependencia del Ministerio de Trabajo, y la Prefectura del Depa[...]to, en vista del fallecimiento del Administrador de esa casa de [...]cencia, Carlos Nieto Navarro.

El Prefecto, Tcnl. Roberto Pabón, al hacer este anuncio, [...] dicha medida fue adoptada a fin de dar continuidad al servicio [...] debe prestar el indicado asilo, cumpliendo los deseos de su don[...] Rosaura Campos.

Representantes del Ministerio de Trabajo y de la Prefectura [...] ayer posesión del inmueble, el mismo que será remodelado [...]mente con el propósito de dar cabida a mayor número de ancian[...]parados.

El Prefecto se mostró partidiario de hacer desocupar a los [...] que actualmente habitan varias habitaciones del inmueble, para [...]las a las ancianas necesitadas.

BOZO DICE QUE COMISION CONGRESAL DEBE REUNIRSE UNA VEZ POR SEMANA

En concepto del Presidente del Senado Nacional, Hugo Bozo Alcócer, la Comisión del Congreso debe reunirse una vez cada semana, a fin de tener tiempo para atender los numerosos asuntos pendientes de la legislatura pasada.

Tal declaración la hizo a PRESENCIA, a raíz de que en la primera sesión de la Comisión de Congreso hubo desacuerdos para fijar el número de sesiones por mes. El senador Ortiz Avaroma presentó un proyecto de resolución fijando dos sesiones por mes. El Estatuto Orgánico de la Comisión establece una sesión semanal. En vista de la discrepancia el mencionado proyecto pasó para informe de la comisión respectiva.

Bozo señaló también que es necesario que los representantes nacionales miembros de dicha comisión demuestren su esfuerzo para considerar todos los asuntos contingentes a la Comisión de Congreso, a fin de facilitar la tarea de la próxima legislatura. En la primera sesión de la Comisión realizada el miércoles pasado, presidida por Hugo Bozo en reemplazo del Vicepresidente Luis Adolfo Siles Salinas, Bozo señaló que las funciones de la Comisión, durante el receso de ambas Cámaras, permitirán la prosecución de las labores legislativas, de modo que el Poder Legislativo continúe ejerciendo las funciones de acuerdo al sistema institucional del país.

Dijo también que, de la legislatura pasada, han quedado numerosos asuntos pendientes de consideración y solución, y es de esperar que la diligencia e interés que pongan en ellos los representantes nacionales, permitan procesarlos para que el Poder Ejecutivo dé el correspondiente cumplimiento.

SOBRE EL GAS

El senador Antonio Scholtz, miembro de la Comisión Especial designada por el senado para la investigación de las licitaciones efectuadas por YPFB, para la distribución de gas licuado, señaló que habiéndose constituído la Subcomisión de Minas y Petróleo en la Comisión de Congreso, de la que forma parte, se proseguira con el trabajo confiado a la Comisión Especial.

Sin embargo adelantó que en su concepto "deben permanecer en Status Quo las licitaciones formuladas por YPFB, hasta tanto se establezca si ellas reunen los requisitos exigidos por ley".

JUICIO A DETECTIVES DEL DIC

Fiscalía detuvo a los agentes que investigaron robo al Banco Central

El Jefe, el Sub-Jefe y cuatro agentes de la Sección Delitos Especiales del DIC fueron detenidos ayer por orden del Fiscal, Dr. Rolando Simbrón, para ser entregados al Juez 1o. de Instrucción en lo Penal, dentro del juicio iniciado por el Ministerio Público, por cobros indebidos de dinero al Banco Central.

El caso se origina en el robo que sufrió el Banco Central el 4 de agosto pasado, cuando de una caja fuerte desaparecieron 131 millones de bolivianos. La Sección Delitos Especiales del DIC fue encomendada en las investigaciones de ese robo. Pasaron cuatro meses y ningún resultado arrojaron las investigaciones policiales. Durante esos cuatro meses, los detectives, el Jefe y el Sub-Jefe de la sección Especiales habían recibido más de 15 millones de bolivianos para gastos de investigación, del Banco Central de Bolivia.

La Fiscalía del Distrito tomó a su cargo la investigación y pocos días después el dinero, en un noventa por ciento, fue devuelto al Banco por el autor, no identificado, mediante una carta en que expresaba su arrepentimiento. La carta y el dinero fueron depositados antes de Navidad en el Colegio Santa Ana.

JUICIO CRIMINAL

El Ministerio Público inició juicio criminal contra los policías, señalando que hubo exacción y soborno. El proceso pasará hoy, juntamente con los detenidos Elías Cassab (Jefe) Abel Borda (Subjefe) Alfredo Ramirez, Hugo Loayza, René Valle y Jaime Suárez (detectives), para que los sindicados presten su declaración indagatoria.

El proceso tiene por base la documentación enviada por el Banco Central de Bolivia con especificación de las sumas que a cada uno de los policías se entregó para las pesquisas en torno al robo.

REUNION EN LA FISCALIA

En la Fiscalía de Distrito se celebró una reunión con los altos jefes del DIC, Hermógenes Ríos Ledezma y Carlos Tineo, quienes explicaron al Dr. Simbrón que ellos desconocían que el Banco Central había entregado dineros a los jefes y agentes de la sección Especiales.

Se hizo notar en la Fiscalía que hay tres detectives "privados" contratados por el Banco Central, que también recibieron dineros para esa investigación. Ellos son: Hugo Bacarreza, Jorge Revollo Urquizo y Raúl Illanes. El Fiscal anotó que ellos también serán involucrados en el proceso criminal.

COMUNICADO DE LA DNIC

La Dirección Nacional de Investigación Criminal ha emitido un comunicado en el que afirma que ni la DNIC ni el Jefe del DIC de La Paz conocían de la entrega de dineros a los policías. Califica el comunicado de "graciosa y arbitraria" la entrega de esos dineros y sin la previa consulta a los altos jefes policiales.

Dice la DNIC que el Banco al entregar dineros y encomendar la investigación a personas extrañas a la policía había interferido las labores investigativas.

Concluye el documento señalando que el Banco Central fue quien provocó "esta situación" y que de acuerdo con el proceso se levantarán responsabilidades contra los directivos de la institución bancaria.

CONAVI ADQUIRIRA TERRENOS P[...] CONSTRUIR CASAS PARA MAEST[...]

El Consejo Nacional de Vivienda ha decidido adquirir terrenos en esta ciudad con destino a la construcción de viviendas para los maestros urbanos, dentro del segundo plan nacional de 3.500 casas que se inicia el presente mes.

Para este fin convocó a propuestas entre los propietarios [...] seen vender terrenos [...] esta clase de obras. Aye[...]ta de Almonedas de CON[...] cedió a la apertura de [...] puestas con ofrecimien[...]rrenos ubicados en di[...]nas de la ciudad.

Una delegación de es[...] y de los maestros inspe[...] los terrenos ofrecidos, [...]sión designada por la Ju[...]monedas informará has[...] previo estudio de las [...]puestas. En una próxim[...] se decidirá cuál de las [...] reune los requisitos e[...] ley ¡ si los terrenos son a[...] la construcción de vivie[...]

La misma Junta, decla[...]ta la convocatoria a [...] para perforar un pozo [...] de Villa Dolores de El [...]tinado al suministro [...]table a los pobladores [...]nización edificada por [...] Una nueva convocatori[...] el plazo de presentación [...] propuestas hasta el próx[...] 15.

Abusos en el cementerio

Un grupo de "lleva-aguas" del Cementerio General ha visitado "PRESENCIA" con el objeto de denunciar el mal trato que reciben, tanto del Administrador de esa repartición, Coronel N. Ocampo, como de los gendarmes que hacen servicio de vigilancia.

Los denunciantes indicaron que parte de esto se les niega el acceso a sus labores pertinentes, alegando que son juguetones que rompen vidrios y que sólo venden a sus "caseros". Indicaron, asimismo, que los gendarmes los castigan con cinturones. Esta denuncia ha sido puesta en conocimiento de CONAME para que adopte las medidas del caso y evite la repetición de estos hechos

FUE POSESIONADA COMISION PARA ESTUDIAR MOVIMIENTO DE POWER

El Lic. Carlos René Alborta y el Ing. Eliseo Guanca integran la comisión que debe estudiar el movimiento económico, financiero y legal de The Bolivian Power. Ayer fue posesionada la comisión que se creó a iniciativa del senador Enrique Riveros.

La comisión de técnicos de la Dirección de Electricidad y del Senado, que debe estudiar el movimiento económico, financiero y legal de la empresa The Bolivian Power, fue posesionado ayer en el Ministerio de Economía.

Dentro de seis meses, la comisión debe presentar un informe sobre la materia que investigarán para que las autoridades adopten las medidas necesarias.

La comisión está presidida por el Director de la Dirección Nacional de Electricidad, Ing. Jorge Zamora y compuesta por el economista Carlos Raúl Alborta, y el Ing. electricista Eliseo Guanca. Actuarán como asesores el Ing. Francisco Sebastiá, Decano de la Facultad de Ingeniería Industrial y el Lic. Rafael Ibañez.

Ayer, todos ellos fueron posesionados por el Ministro de Economía, Rolando Pardo Rojas. Dijo que la creación de la comisión se debe a la iniciativa del senador Enrique Riveros, quien presentó una petición de informe sobre el alza de tarifas de la Power en la anterior legislatura.

El senador, que estaba presente, dijo que desde 1962 se dedica a investigar la política de la empresa de electricidad y a defender los intereses de los pueblos de La Paz y Oruro. "La Power es una empresa monopolista que no trabaja de acuerdo con la necesidad económica de la Nación y está al margen de su calidad de empresa de servicio público" dijo Riveros.

Refirió que muchas veces recibió la oferta de varios ministros de Economía de hacer un estudio sobre el movimiento económico de la empresa de electricidad, pero que es ahora la primera vez que ese ofrecimiento se cumple. Elogió el espíritu patriótico del Ministro Rolando Pardo.

Anunció que todos los documentos que acumuló desde que comenzó a investigar la situación de la Power, los entregará a la comisión.

Piden extensión de libretas a pre-militares

Numerosos padres de familia han presentado un memorial al Comandante de las Fuerzas Armadas de la Nación, pidiendo ordene la extensión de libretas de inscripción a sus hijos premilitares que concurrieron a diferentes cuarteles.

Dichos padres de familia sostienen que sus hijos, que cursaban el quinto año del ciclo secundario durante el año 1967, conjuntamente con los estudiantes del sexto curso, han concurrido a diferentes centros militares a recibir instrucción pre-militar" con verdadero entusiasmo, amor a la patria y responsabilidad, tanto los días sábados, durante el período de clases, como diariamente en el curso de la vacación invernal y de fin de año".

Explican que la instrucción recibida por sus hijos fue la misma que la de los del sexto curso de secundaria y "en repetidas oportunidades altos jefes Militares prometieron que una vez acabada la revista militar, se les entregaría la correspondiente Libreta de Servicio Militar. Sin embargo, en el acto de entrega de libretas realizado en el Teatro del Colegio La Salle, grande fue su desilusión al no ser llamados para la entrega de sus libretas que sólo se entregó a los del sexto curso, prometiéndoles entregar a los del quinto en poco tiempo más".

No obstante, haber transcurrido más de 30 días -dicen los padres de familia- la solemne promesa no se cumple, causando incertidumbre desmoralización y desasosiego en los muchachos que con tanto entusiasmo acudieron a los cuarteles a cumplir con el sagrado deber con la Patria".

Fue recusada la juez que conoce el proceso contra Loyola Guzmán

Las sindicadas de "enlaces" continúan en huelga de hambre.- El Colegio de Abogados se pronuncia sobre la Ley de Amnistía.

La Juez que conoce el proceso de Loyola Guzmán fue recusada ayer por uno de los sindicados; entretanto, las sindicadas de "enlaces" continúan en huelga de hambre, demandando solución a su pedido de amnistía.

El proceso está pendiente de resolución sobre si es o no aplicable la Ley de Amnistía a los nueve sindicados. Esa resolución no puede dictarse porque el expediente no permanece en un juzgado sino pocos días. Las recusaciones -la de ayer es la tercera en diez días- no permiten que se produzca el pronunciamiento judicial.

LA RECUSACION

La demanda de recusación fue planteada por Cirilo Valle Magne, sindicado de "enlace guerrillero" mediante poder conferido a Juan Leytón Espada y contra la Dra. Olga Murillo de Velarde, señalando que la Juez "ha manifestado ya su opinión con respecto a la causa". La Juez fue notificada ayer a horas 17:30 con el memorial de recusación.

El expediente pasará al Juzgado 1o. de Instrucción en lo Penal, a cargo del Dr. Gastón Pizarroso, quien concedió libertad por amnistía a los supuestos "enlaces" Wálter Pareja Fernández y Carlos Carvajal.

OPINION FISCAL

el Ministerio Público, al conocer la recusación a la Juez Murillo, señaló por intermedio del Dr. Juan Rivera Antezana, que no es comprensible cómo puedan las sindicadas declararse en huelga de hambre, cuando son los propios encausados los que retardan el proceso con demandas de recusación contra los jueces.

HUELGA "HASTA EL FIN"

Paquita Leytón, Loyola Guzmán y Nolberta Aguilar, recluídas en la Cárcel de Mujeres de Obrajes, anunciaron que continuarán con la huelga de hambre declarada el lunes, "hasta el fin" y en tanto no se resuelva su pedido de amnistía.

COLEGIO DE ABOGADOS

El Colegio de Abogados de La Paz ha emitido un pronunciamiento en torno a la Ley de Amnistía, señalando que de acuerdo a las normas constitucionales en vigencia, sólo compete al Poder Legislativo la atribución de dictar las leyes, modificarlas o interpretarlas.

Expresa el documento del Colegio de Abogados que la aplicación de la Ley de Amnistía es un imperativo y una obligación toda vez que dicha ley fue sancionada, promulgada y publicada y que esa aplicación debe tener carácter general e irrestricto para todos los enjuiciados por motivos políticos.

SEMINARIO [...] COCHABAMB[...]

En la ciudad de Co[...] el 15 del presente me[...] naugurado un seminario [...]tes del lenguaje. Este [...] estará a cargo de la [...] de Distrito y se reali[...] auspicio de USAID.

Alrededor de 150 maes[...]ticiparán en este evento [...]rrirán también los c[...] de las Escuelas de Apli[...] Vacas y Paracaya. El [...] prolongará por una sema[...] aprobado por la Direcci[...]ral de Educación Rural.

AUMENTO PRODUCCION DE COMIBOL EN 1967

La producción de estaño de la Corporación Minera de Bolivia alcanzó a 18.810 toneladas. Esta cifra consigna un aumento con relación a 1966 en el que se produjeron 18.420 toneladas de mineral.

Autoridades de COMIBOL coincidieron en señalar que la producción en 1967 hubiera alcanzado una cifra aún más alta, pero que esto no fue posible debido al trabajo a desgano de los obreros durante un mes y medio y los veinte días de huelga como consecuencia de los sucesos de la noche de San Juan.

Informaron que el perjuicio por estos motivos se estima de 1.200 a 1.500 toneladas de estaño que se hubieran sumado a la producción del año pasado.

45 juntas vecinales respaldan directorio que preside Flóres B[...]

Se nos ha pedido la publicación del siguiente pronunciamiento:

Una campaña de papel y maniobras desde organos publicitarios se ha desencadenado contra la FEJUVE, legal y correctamente elegida en fecha 4 de Octubre de 1966 para un período de dos años, comprendido entre Octubre de 1966 y Octubre de 1968.

A pesar de la forma democrática en que fue elegido nuestro directorio personas de conducta oportunista se han dado a la tarea de desprestigiar a nuestra institución que, en forma inteligente y creadora ha impreso una labor de progreso y trabajo incesante por el establecimiento de la paz social y el bienestar de la comunidad.

El 12 de Noviembre de 1967, comenzó la campaña de indisimulado desprestigio contra la FEJUVE, cuando un señor de nombre Hugo Portocarrero, arguyendo pueriles pretextos, desconoció las reformas que de acuerdo al estatuto nuestras asambleas dispusieron en el mismo.

Como era lógico, por la gravedad del hecho, nuestra asamblea de fecha 14 de Noviembre destituyó al citado Portocarrero del seno de la FEJUVE por su inconducta.

Posteriormente se sorprendió la buena fe de algunas personas y autoridades, que dieron lugar a una breve intervención de la FEJUVE, que fue levantada por la H. Alcaldía Municipal en fecha 21 de Diciembre ppdo., que, es de conocimiento público.

Con suma extrañez, el domingo 31 del mismo mes volvimos a comprobar, que sigue la campaña de papel, esta vez, tratando de sorprender a la opinión pública, con la supuesta formación de una nueva FEJUVE y la separación del presidente titular Flores Barragán; apuntalando a personas que nos aseguraron posteriormente, no haber sido consultados para la consignación de sus nombres menos para el flamante "directorio Ad Hoc" de juntas vecinales.

Como no es posible mantener por mas tiempo confundida a la opinión pública, menos a la prensa y la radio, con un practico bombardeo de comunicados y desmentidos, sobre la situación de una entidad popular como la FEJUVE que, ha tomado relieve y proyecciones positivas en estos últimos tiempos; nos permitimos dirigirnos al respetable concepto de la opinión pública, con la presente declaración, suscrita de puño y letra nuestra, en calidad de presidentes natos de las diferentes juntas vecinales de la ciudad, con los siguientes tres puntos:

1o.- Apoyamos y ratificamos en sus funciones al Directorio actual de la Federación de Juntas Vecinales presidido por el Sr. Froilán Flores Barragán, cuyo período expira el 20 de Octubre del presente año.

2o.- Desconocemos la calidad [...]tes a las pocas personas que p[...] vidir a las juntas vecinales de [...] les contestaremos más si nos [...] de sus dislates.

3o.- Las personas o vecinos, [...] sentación legal, que creyeran [...] sostener una digna y honesta [...] el bienestar de la comunidad y [...] de nuestra ciudad en el seno de [...] pueden hacerlo; y para ello [...]tas abiertas.

La Paz, 4 de Enero de 196[...]

FIRMAN: Florentino Quino [...]dente de la J.V. Pura Pura Sal[...]nández, Pdte. J.V. Los Andes; Ca[...] Pdte. J.V. Sta. Bárbara; Ricar[...] Pdte. J. V. Alto San Juan; Fé[...] Pdte. J.V. Alto Calconi, Samu[...] Pdte. J.V. de Gran Poder; Carm[...] Sánchez, Barrio Obrero; Juan [...] J.V. Achachicala; René Calder[...] V. de Sopocachi; Angel Corral[...] El Tejar; Celestino Quisbert, [...] Mariscal Sta. Cruz; Jacinto Ar[...] J.V. Villa Pabón; Rómulo Ram[...] J. V. Miraflores Norte; Hugo [...] Pdte. J.V. IV Centenario; Ferna[...]ta, Pdte. J.V. Sgrdo. Corazón [...]cio Guarachi, Pdte. J.V. de C[...] Reinaldo Beltrán, Pdte. J.V. [...] Donato Pericon, J.V. San Luis; [...]vel, Pdte. J.V. Tacagua; Andr[...] Pdte. J.V. Rincón de La Po[...] Loaiza, Pdte. J.V. de Obispo [...]me Astorga, Pdte. J.V. Villa V[...]tano Condori, Norte Calvario; [...] Portugal, Pdte. J.V. de Villa C[...] Dr. Guillermo Tellez Ross, [...]te; Justo Jemio, Pdte. J.V. San [...]tani; Marcelo Obregón, Pdte. [...]bastián; P. Jorge Camacho, [...] Nuevo Potosí; Alberto Ríos T., [...] Puente Abaroa; Dr. Lucio Salaz[...] J.V. Villa Fátima; Mario Rodr[...] J.V. 8 de Diciembre; Manuel [...] Pdte. J.V. Chamoco Chico; [...]pi, Alto Mcal. Santa Cruz; [...] Guaman, Pdte. J.V. Villa La [...] My. Julio Tapia Crespo, Pdte. [...] San Antonio; Justino Dávila, [...] Garita de Lima; Tito Meneses, [...]go de La Caya; Eliodoro Pérez, [...] Alto Lima, Juan Gutiérrez, Pdte. [...] de la Vida; Martiniano Cha[...] Pdte. de Villa Bolívar; Víctor [...] de J.V. de Villa 16 de Julio; [...]ro, Pdte. J.V. Los Andes El A[...] Zenteno, Pdte. J.V. Villa Ball[...]co Gutiérrez, Pdte. J.V. Pura P[...] Emilio Laura R., Pdte. J.V. [...]mán Jordán.

Funcionarios de Comibol renuncian al 20 por ciento de sus haberes

Mediante una nota, el Presidente de la Corporación Minera de Bolivia ha comunicado al Jefe de Estado, que los funcionarios de la Oficina Central han renunciado el 20% de sus haberes como contribución personal al programa de austeridad que propugna el Gobierno y siguiendo el ejemplo del Presidente.

El texto de la nota del personal de la Oficina Central al Presidente de la Comibol, y que ha sido conocida por el Primer Mandatario, es el siguiente:

"Haciendo eco de la patriótica actitud asumida por Su Excelencia el señor Presidente de la República en relación a su plan de austeridad nacional y a la consecuente reducción de haberes de la alta administración pública, queremos también nosotros seguir el decidido ejemplo del señor Presidente de la República, en este difícil momento que vive la Nación, y cooperar en esta forma, a la eficaz y rápida reestructuración de la Corporación Minera de Bolivia con igual fe y entusiasmo que el señor Presidente de la República y usted mismo.

En esta virtud nos permitimos comunicar a usted que hacemos renuncia voluntaria del 20% de nuestros actuales haberes como un intento más de contribuir, personal e individualmente, a la mencionada política de austeridad y a la defensa de los intereses de la Corporación Minera de Bolivia".

DIRECTOR RURAL VIAJO A EE. UU.

Ayer viajó a Estados Unidos el profesor Alberto Tardío Maida, Director General de Educación Rural, invitado por USAID.

En su visita de 6 semanas a dicho país realizará una gira por áreas rurales. Durante su ausencia, el Profesor Tardío será reemplazado en dichas funciones por el señor Jorge Aníbarro, Inspector Técnico de Educación Rural.

Luis Escóbar Cerda presentará informe favorable a Bolivia en Banco Mundial

"El informe que voy a presen- en la oficina de Washington ha ser muy favorable a Bolivia" jo Luis Escobar Cerda, Direc- Ejecutivo del Banco Mundial e estuvo en el país durante cua- días.

Durante su estada ha conversa- con las principales autorida- s del Gobierno sobre los pro- ctos que el Banco Mundial po- financiar. Hoy vuelve a Was- gton para presentar un infor- de las observaciones que hizo Bolivia.

"Estoy muy impresionado por el ipo de Gobierno. Saben lo que ieren y tienen ideas claras" n de los funcionarios nacionales n los que conversó desde el lu- .

"Bolivia ha planeado su desarro- por sectores económico-socia- y ha dado prioridad a algu- s de ellos. El sector de la ener- eléctrica, de mucha importan- promete un mayor desarrollo uro.

Cree que el crédito de alrede- de 10 millones de dólares pa- Santa Isabel será aprobado con itiva facilidad porque los técni- bolivianos han adquirido expe- ncia en la ejecución de los tra- jos de Corani. Cree que si el ejecto Santa Isabel se realiza ningún problema estará a- rto el camino para que Bolivia tenga créditos para fines de e- tricidad.

Lo mismo pasará, dice, si dan en resultado el programa piloto incremento a la ganadería que realiza en el Beni. El Banco aluará los resultados del crédi- de $us. 2.000.000 para con- der nuevos créditos destinados fomento de la ganadería en Bo- ia.

Una misión especial del Banco ndial llegará a Bolivia en mayo ximo para realizar los estu- s de factibilidad de un proyec- en favor de la educación na- nal.

Esos tres sectores, el de la ergía eléctrica, el de la ganade- y el de educación, son los más portantes según el análisis que o en estos cuatro días Luis cobar Cerda. Otro proyecto de portancia según el Director E- cutivo del Banco Mundial, es el Banco Industrial, y una empresa hera son las que más impresio- ron en Escobar Cerda.

"Dada la situación de Bolivia, buena calidad de los proyectos le la gente, se dan las condicio- s para que podamos participar Banco Mundial) en el desarro- de este país. Nosotros quere- s apoyar a Bolivia".

Una prueba de ese interés es, gún Escobar, la cantidad de misiones y delegaciones del Ban- que llegarán en este año. Antes que termine este mes, llegará a comisión para analizar el pro- cto nacional para la ejecución l plan de telecomunicaciones en mo a la Dirección Nacional de lectricidad. En mayo estará en livia la comisión que estudiará proyectos de educación, y, en arzo, una mucho más numerosa, ra analizar todos los proyectos e fueron presentados a conoci- ento de Escobar Cerda.

ON EL CANCILLER

El representante del Banco Mun-

El Ministro de Planificación, Miguel Bonifaz, izquierda, conversa con el Director Ejecutivo del Banco Mundial, Luis Escóbar Cerda, sobre diversos proyectos de desarrollo del país.

dial sostuvo ayer en la tarde prolongada entrevista con el Canciller Walter Guevara Arze, en una de sus últimas actuaciones oficiales en Bolivia antes de ausentarse hoy del país. En la oportunidad, ambos personajes procedieron a realizar detenida revisión de los créditos que están en trámite ante ese organismo y estudiaron las perspectivas que existen para solicitar otros créditos, todos ellos destinados a financiar numerosas y diferentes obras de desarrollo.

Guevara Arze y Escobar Cerda trataron concretamente sobre los créditos del proyecto hidroeléctrico de Santa Isabel, que constituye la segunda etapa de la planta hidroeléctrica de Corani puesta ya en funcionamiento. Otro proyecto revisado fue el del desarrollo de la ganadería.

Guevara Arze y Escobar Cerda, asimismo, trataron acerca de la idea básica de los proyectos relacionados con el problema de los ferrocarriles, tomando en cuenta que el derecho de propiedad en esta materia, ha sido ya definido. Como se recordará se estableció el derecho de propiedad del Estado boliviano sobre los ferrocarriles que pertenecieron a Bolivia Railway, habiéndose planeado la modernización del servicio.

Finalmente, se habló de un crédito destinado a fines educativos y otros conexos que serán concretados hasta fin de año.

Bolivia asistirá a reunión técnica del Grupo Andino

La delegación de Bolivia que intervendrá en la reunión del Grupo de Expertos de los países miembros del Grupo Sub-regional Andino, ha sido conformada por el Lic. Alfredo Olmedo Virreira, representante alterno de nuestra delegación ante, ALALC; Dr. Fernando Gutiérrez Moscoso, Asesor Legal de la Secretaría Técnica para Asuntos de Integración y de la ALALC; y Edgar Rocabado Cruz, Asesor Aduanero del Ministerio de Hacienda.

El Grupo de Expertos se viene reuniendo para dar cumplimiento al mandato de la Tercera Reunión de la Comisión Mixta, máximo organismo del indicado sistema de integración. Las tareas del Grupo se prolongarán hasta el 30 de abril próximo, período en que deberá estudiar las implicaciones y problemas de orden técnico que pudieran surgir de la aplicación de las bases del Acuerdo Sub-regional; formular el proyecto de acuerdo sub-regional.

Con este fin, los miembros de la referida Delegación de Bolivia y funcionarios de la Secretaría Técnica para Asuntos de Integración y de la ALALC vienen examinando y estudiando el temario señalado y fijando la posición de nuestro país en cada una de las materias que deben ser tratadas.

Padres de familia se oponen a plan de Min. Educación

Padres de Familia de la Escuela Piloto "Naciones Unidas" de Miraflores, han decidido oponerse al proyecto del Ministro de Educación de centralizar en una unidad los institutos normales para que funcionen en el local que actualmente ocupan varios establecimientos educativos en el Centro Piloto de Miraflores.

Hoy se firmarán convenios de crédito para agua potable por $us. 12.800.000

Hoy, las autoridades nacionales firmarán con Felipe Herrera el convenio por el que el Banco Interamericano de Desarrollo otorga un crédito de $us. 12.800.000 para la instalación de servicios de agua potable en Santa Cruz, Cochabamba y Potosí y varias poblaciones menores.

Se trata de dos créditos: el uno, por 11 millones de dólares, para dotación de agua potable a Cochabamba, Potosí y Santa Cruz y servicio de alcantarillado en esta última ciudad. El otro crédito, por 1.800.000 dólares servirá para instalar agua potable en varias poblaciones pequeñas.

Los créditos serán manejados por Corpaguas (Corporación de Aguas Potables y Alcantarillado) la que actuará como supervisora de los organismos regionales que utilicen los montos respectivos.

CONSEJO DE DESARROLLO

Ayer, el Consejo Nacional de Estabilización y Desarrollo se reunió en el despacho del Presidente Barrientos con la presencia del Presidente del BID, Felipe Herrera.

El Presidente Barrientos al informar de la reunión del Consejo, dijo que fue una de las más exitosas. Dijo que Herrera comprometió su palabra para seguir colaborando a los proyectos de desarrollo del país, como ser la planta hidroeléctrica de Santa Isabel, de Salto León, para la ganadería, agricultura, industria, turismo y al programa de telecomunicaciones.

Dijo que Herrera elogió la gestión dinámica del Gobierno. También elogió el esfuerzo que realiza el pueblo, dijo Barrientos.

Añadió que el desarrollo se debe enfocar mediante tres capítulos: 1.- Programas específicos, como ser minas, petróleo, agricultura, ganadería, caminos y otros. 2.- Financiamiento, dijo que ahora no ha de ser fácil obtener más créditos porque los países industrializados no acceden y porque para obtenerlos se debe aceptar pagar intereses muy altos y plazos más cortos. 3.- La integración económica continental, que depende del grado de conciencia de los pueblos; se debe crear una mentalidad integracionista.

La reunión del Consejo de Estabilización y Desarrollo duró desde las nueve de la mañana hasta las 12.30 de ayer. Fue calificada como "inolvidable" por el Presidente Barrientos.

REUNION RESERVADA

Barrientos y Herrera sostuvieron ayer una reunión reservada, desde las seis hasta las siete de la noche. Trascendió que el Presidente pidió a Herrera mayor comprensión del Banco hacia Bolivia.

Luego, Barrientos ofreció un cocktail en honor del Presidente del BID. Asistieron Ministros, Embajadores, autoridades militares y técnicos de organismos encargados de elaborar los proyectos que el BID analiza para conceder los créditos.

Hoy, a las cinco y media, se firmará el convenio. Las resoluciones supremas aprobadas por el Ejecutivo para la obtención de los créditos tienen los siguientes textos:

Felipe Herrera, presidente del Banco Interamericano de Desarrollo (BID).

RESOLUCION SUPREMA
No. 144483.

VISTOS:

El Contrato de Préstamo aprobado por el Banco Interamericano de Desarrollo, de acuerdo a la Resolución de su Directorio Ejecutivo No. DE-135/67, mediante la cual se otorga el Préstamo No. 159-SF-BO, por

ONCE MILLONES DE DOLARES AMERICANOS ($us. 11.000.000.—) en favor del Gobierno de Bolivia, para la ejecución del programa de agua potable con destino a las ciudades de Cochabamba, Potosí y Santa Cruz, y para alcantarillado de esta última ciudad.

Le Ley promulgada en fecha 26 de diciembre de 1967, por la que el Poder Legislativo de conformidad al Art. 59, atribución 5a. de la Constitución Política del Estado, aprueba y autoriza el Contrato de Préstamo anteriormente especificado.

El Decreto Supremo No. 07942 de fecha 8 de marzo de 1967, por el cual se crea la Corporación de Agua Potable y Alcantarillado (CORPAGUAS) otorgándosele las facultades de celebrar contratos y actuar como mandatario de los créditos otorgados a la República de Bolivia por organismos internacionales de financiamiento.

CONSIDERANDO:

Que, corresponde autorizar al Ministerio de Economía Nacional la suscripción del Contrato de Préstamo, el Convenio de Asistencia Técnica y el Convenio sobre uso de Cartas Especiales de Crédito con el Banco Interamericano de Desarrollo.

Que, de acuerdo a las estipulaciones del Contrato de Préstamo, a suscribirse entre el Gobierno de Bolivia y el BID, corresponde a la Corporación de Agua Potable y Alcantarillado, (CORPAGUAS), actuar en calidad de supervisor de los proyectos y ejecutar el Convenio de Asistencia Técnica.

RESUELVE:

Primero. Autorizar al Ministro de Economía Nacional, en concordancia con el D.L. No. 07674, para que en representación del Gobierno de Bolivia suscriba con el Banco Interamericano de Desarrollo el Contrato de Préstamo No. 159-SF-BO por la suma de ONCE MILLONES DE DOLARES AMERICANOS ($us. 11.000.000.—) y los Convenios sobre uso de Cartas Especiales de Crédito en dólares y de Asistencia Técnica que forman parte del mismo Contrato.

Segundo. Autorízase a la Corporación de Agua Potable y Alcantarillado (CORPAGUAS), a suscribir en calidad de Organismo Ejecutor el Convenio de Asistencia Técnica, que forman parte del contrato de préstamos a que se refiere el Artículo 1o.

Regístrese, comuníquese y archívese. Fdo. Gral. RENE BARRIENTOS ORTUNO, Fdo. Rolando Pardo R.; Fdo. Marcelo Galindo de U.

RESOLUCION SUPREMA No. 144484

VISTOS:

El Contrato de Préstamo aprobado por el Banco Interamericano de Desarrollo, de acuerdo a la Resolución de su Directorio Ejecutivo No. DE-98/67, mediante la cual se otorga el préstamo No. 154-SF-BO por UN MILLON OCHOCIENTOS MIL DOLARES AMERICANOS ($us. 1.800.000.—) en favor del Gobierno de Bolivia, para la ejecución de un programa de dotación de agua potable en 60 poblaciones menores de la República de Bolivia;

La Ley promulgada en fecha 26 de diciembre de 1967, por la que el Poder Legislativo de conformidad al artículo 59, atribución 5a. de la Constitución Política del Estado aprueba y autoriza el Convenio de Préstamo anteriormente especificado, a ser usado por la Corporación de Agua Potable y Alcantarillado (CORPAGUAS).

El Decreto Supremo No. 07942 de fecha 8 de marzo de 1967, por el cual se crea la Corporación de Agua Potable y Alcantarillado (CORPAGUAS), otorgándosele las facultades de celebrar contratos y actuar como mandatario de los créditos otorgados a la República de Bolivia por organismos internacionales de financiamiento;

CONSIDERANDO:

Que corresponde autorizar a los organismos estatales respectivos la suscripción del Contrato de Préstamo, el Convenio de Asistencia Técnica y el Convenio sobre uso de Cartas Especiales de Crédito otorgado Banco Interamericano de Desarrollo.

Que de acuerdo a las estipulaciones del Contrato de Préstamo a suscribirse entre el Gobierno de Bolivia y el BID corresponde a la Corporación de Agua Potable y Alcantarillado (CORPAGUAS) ejecutar los términos y objetivos del préstamo.

RESUELVE:

Primero, Autorizar al Ministro de Economía Nacional, en concordancia con el D.S. No. 07674, para que en representación del Gobierno de Bolivia suscriba con el Banco Interamericano de Desarrollo, el Contrato de Préstamo No. 154-SF-BO por la suma de UN MILLON OCHOCIENTOS MIL DOLARES AMERICANOS ($us. 1.800.000.—) y los Convenios sobre uso de Cartas Especiales de Crédito en dólares y de Asistencia Técnica que forman parte del mismo contrato.

SEGUNDO, De acuerdo a las facultades que le reconoce el D.S. No. 07942, desígnase a la Corporación de Agua Potable y Alcantarillado (CORPAGUAS), Organismo Ejecutor del Programa para la Construcción de Sistemas de Aguas Potables en pequeñas poblaciones del país, autorizándosele la suscripción del Convenio de Asistencia Técnica que forma parte de la ejecución del Programa.

Regístrese, comuníquese, y archívese. Fdo. Gral. RENE BARRIENTOS ORTUNO; Fdo. Rolando Pardo Rojas; Fdo. Marcelo Galindo de U.

Designaron ayer el personal subalterno de los Tribunales

La Corte Superior del Distrito -reunida en Sala Plena- designó ayer al personal subalterno de los Tribunales de Justicia. Casi todos los juzgados han sido proveídos de su personal subalterno, con excepción de algunos cuyas ternas fueron devueltas a los jueces.

Para regularizar las funciones judiciales, en la mañana de hoy serán posesionados los nuevos funcionarios.

La nómina es la siguiente:

MATERIA CIVIL

Juzgados de Partido: Primero, Secretario Silvia Portal Arduz, Auxiliar, Luis Muñoz Fernández, Escribano, Freddy Rojas. Segundo: Andrés Guzmán, Hortensia Inchausti y Adalid Hurtado. Tercero: Abel Ascarrunz Ernesto Ousto y Hugo Terrazas. Cuarto: Augusto Collao, Horacio Peña y Oscar Molina. Quinto: Marcelo Hurtado Vila, Guido Quevedo y Alfredo Pantoja. Sexto Rodolfo Melgarejo, Pablo Sánchez y Néstor Arias. Séptimo: José Raúl Mancilla, Javier Gutiérrez y Leonardo Lizón. Octavo: Carlos Terrazas Alberta, Candy Balboa de Díaz y Carlos Santiváñez. Noveno: Arturo Palacios Alcázar, Enrique Delgado, Mario Cuevas. Décimo: Roberto Flores Salcedo, Waldo Ohllas Fernández y Benjamín Rojas. Undécimo: Emilio Gutiérrez, Víctor Murillo y Abel Vacarreza Terán.

Juzgados de Instrucción.- Primero: Actuario: Lida Peredo, Auxiliar, Terna devuelta; Diligenciero, Wilfredo Aramayo. Segundo: Rafael Larrea Arauco, Luis Tapia Cadena y Hugo Bejarano. Tercero: Fernando Rosso Orozco, Winston Barmiento Vargas y Samuel Aguirre. Cuarto: René Gutiérrez, Ruth Alarcón y Luis Morales Llanos. Quinto: Adrián Sanjinés, Nicolás Martínez y Alfonso Clavijo. Sexto: Alberto Alvarez, Reynaldo Quiroz y Víctor Mendoza Chacón.

MATERIA PENAL

Juzgados de Partido: Primero: Secretario, Rafael Saavedra, Auxiliar, Teresa Jiménez, Escribano Alfredo Chacón, Segundo: Jaime Aranñbar Castro, René Castillo Ortiz y René Murguía. Tercero: Flora Ormachea del Carpio, para auxiliar terna devuelta y Rosibel González. Cuarto: Ermelinda Morel Cadena, Walter Mareño y Edmundo Nogales.

Juzgados de Instrucción: Primero: Actuario, Reynaldo Peters A., Auxiliar Luis Gómez Argote, Escribano, Grover Fernández. Segundo: Terna para actuario devuelta; Auxiliar Sonia Vargas. Tercero: Néstor Mendoza Eguino, María Inés Vera y terna para escribano devuelta. Cuarto: Antonio Lira Vía, terna para auxiliar devuelta y René Canedo. Quinto: Jaime Romero, Rubén Nava y Ernesto Calzadilla.

La exposición industrial químico farmacéutica presenta diez stands

Ayer, a las 19 horas, se inauguró la exposición industrial químico-farmacéutica que presenta diez stands en el local del Ministerio de Economía, ubicado en las calles Bueno y Camacho de esta ciudad.

El Ministro de Salud Pública, Dr. Bruno Boheme tuvo a su cargo esta ceremonia inaugural, en la cual ponderó el esfuerzo desplegado por los industriales químico-farmacéuticos.

En la ocasión, el Presidente de la Asociación de Industriales Químico Farmacéuticos, expuso que los efectos del contrabando en este campo también son negativos a esta industria.

DIEZ STANDS

Participan en esta exposición seis empresas químico-farmacéuticas, dos empresas jaboneras, una fábrica de pinturas y una de gases industriales.

Las empresas que en número de diez han preparado sus stands son: INTI, VITA, ALBUS, ALFA, MINERVA, QUIMFA, PATRIA, GLOBO, ESPINTBOL Y LIQUID CARBONIC.

Ernesto Schilling, Presidente de la Asociación, dijo que los resultados que se exhiben al público en el ramo de la industria químico-farmacéutica, son el fruto de los esfuerzos iniciados al concluir la guerra del Chaco.

Dijo que los seis expositores químico-farmacéuticos han realizado una inversión de $b. 14.100.000, emplean a unas 600 personas y pagaron en 1966 un total de $b. 1.800.000 en impuestos y que en ese año el ahorro de divisas en favor del Estado alcanzó a $us. 862.000.

Dijo que la industria jabonera se encuentra en plena expansión. Añadió que las fábricas jaboneras han duplicado sus volúmenes de venta entre 1963 y 1966, en una proporción de 14 veces.

Indicó que las fábricas "Patria" y "Globo" cuentan con equipo moderno, altamente automatizado que les permite ofrecer al público una gran variedad de productos, jabones detergentes, cera para pisos, perfumes y cosméticos.

Sobre "Liquid Carbonic" dijo que es una empresa constituida con aportes nacionales y extranjeros, que actualmente opera al 30% de su capacidad total, y que tiene una experiencia de 77 años en la producción de gases industriales y medicinales.

La Fábrica "Espintbol", señaló el Sr. Schilling, fue fundada en 1948 y tiene una capacidad instalada para producir un millón de litros de pintura, pero que trabaja solamente al 50% de su potencial, debido a la competencia de productos importados.

El acto concluyó con una visita a los stands.

Aclaración de Embajada de Francia

La Embajada de Francia en La Paz nos ha enviado una nota aclaratoria sobre la publicación registrada ayer en sentido de que en Camiri se consideró a María Esther Seleme como esposa de algún acompañante de George Debray o funcionaria de la Embajada de Francia.

Dice la nota de Dominique Ponchardier que María Esther Seleme no forma parte ni nunca lo ha hecho, del personal de esa Embajada, siendo para esa representación diplomática la Srta. Seleme "totalmente desconocida".

TRAGEDIA EN CASA DE UN PERIODISTA

El hijo menor del periodista Manuel Benitez falleció ayer víctima de un lamentable accidente, mientras su esposa, su pequeña hija y una sirvienta reciben atención en la Clínica Americana. Pocas horas antes, ambos niños habían sido vistos jugando, mientras el padre se encontraba en la ciudad dedicado a sus actividades. En cuestión de poco tiempo, la desgracia cayó en ese hogar saludándolo y enlutando también los hogares de los demás periodistas, que, como la familia Benitez, habitan el Barrio del Periodista en Obrajes, que han sentido como suya la tragedia de su colega.

PRESENCIA, su personal administrativo y de redacción y toda la colectividad periodística, se sienten hoy solidarios con la familia Benitez en su tragedia.

BOLIVIA DEBERA AFRONTAR EN...

(Viene de la página 1)

RECONOCIMIENTO

El Jefe de Estado reconoció la verdad de las declaraciones del Cardenal Clemente Maurer, quien ha dicho que los mineros se debaten en la injusticia social y que la Iglesia no abandonará la lucha por lograr el bienestar, que en justicia, les corresponde a los trabajadores del subsuelo.

"Siempre acompaño y soy solidario al pensamiento de la Iglesia y del Cardenal", dijo Barrientos al manifestar que la injusticia "viene de la época del MNR". "Es una herencia que estamos intentando desterrarla consolidando la economía, imponiendo la justicia", añadió, para señalar que el Cardenal Maurer "dijo una cosa correcta, por la que estamos luchando, no en el campo de los enunciados, sino en el campo de las realidades".

Invitó a los periodistas a cerciorarse de que su Gobierno "está haciendo lo imposible por el bienestar de los mineros, construyendo viviendas, sedes sociales, hospitales, ranchos de vacaciones".

GUERRILLAS

El tema de las guerrillas de Ernesto Guevara, aniquiladas en el país, también se trató en la conferencia. Barrientos aseguró que la acción armada del Sudeste causó a Bolivia un drenaje económico calculado en 7 millones de dólares. Dijo que esa pérdida está representada por los gastos directos (compra de armamento y movilización de tropas) y los gastos indirectos (la paralización de obras de desarrollo en el Sudeste).

Al responder a una pregunta, en sentido si Bolivia exigirá a la Organización de Estados Americanos una acción enérgica contra el Gobierno cubano, Barrientos manifestó que actualmente la OEA no es un organismo operante, por lo que no se puede esperar una acción inmediata a ninguna sugestión. Sin embargo, cifró sus esperanzas en la nueva gestión de la OEA con la elección de nuevas autoridades.

ACLARACIONES

El Presidente aclaró en forma amplia y detallada las declaraciones hechas por él en Suiza y otros países, y que habrían sido tergiversadas. Dijo que sus declaraciones "no fueron reflejadas ni guardaron en su publicación lo esencial de lo que manifestó".

Expresó que no ha ofrecido el canje de Regis Debray ni ha adquirido armamento en Suiza. En el primer caso, Barrientos dijo que desde su arribo a Lima, en viaje a Europa, manifestó claramente que la justicia en Bolivia no se cambia. Sostiene que Debray es culpable y confeso en la participación de la guerrilla. Que fue condenado en un juicio amplio y democrático. Que Debray recibió una atención adecuada y civilizada.

Agregó que él sugirió una promoción en favor de los "mártires reales", como Hubert Matos, así como existe para los "mártires ficticios", como Regis Debray. Pero de ninguna manera ofreció el canje, "porque en Bolivia el que manda es el pueblo". Dijo que la promoción que sugirió, dentro de algunos años podría favorecer con la libertad a los "mártires reales y ficticios", dependerá de las organizaciones que podrían participar.

En cuanto a la supuesta adquisición de armas, Barrientos expresó que también la tergiversaron, por cuanto él ni remotamente pensó en comprar armamento. "Me referí a la adquisición que hicimos cuando empezaron las guerrillas, pues nuestro Ejército, entonces tenía sólo herramientas de trabajo y fusil Mauser de 1928".

Concluyó expresando que pudo existir el deseo de tergiversar sus declaraciones en Europa. "Creo que en el heroísmo de vivir, tiene su parte el periodista, quién tiene que ser un héroe diciendo la verdad, sin deformarla", dijo.

PARA ESTADOS NEURALGICOS

Melabon

OFICINA

Se precisa con urgencia una oficina pequeña en las inmediaciones de "Presencia". Ref.: a los teléf. 11125 - 10460.

SINDICATO DE LA PRENSA

ASAMBLEA GENERAL

Por disposición del directorio, se convoca a asamblea general de afiliados del Sindicato de Trabajadores de la Prensa, para el sábado 13 de enero de 1968, a horas 12, en la sede de la organización, calle Campero No. 52.

En la oportunidad se considerará la intervención del Sindicato en la formación de un organismo sindical de carácter departamental.

La Paz, 11 de enero de 1968

EL DIRECTORIO

Caja de Pensiones Militares CONVOCATORIA A PROPUESTAS

Prorrógase el plazo hasta el día 31 de enero del presente año, para la presentación de propuestas para la provisión de lo siguiente:

1.- Grupo electrógeno de corriente alterna con una capacidad de 150 kilowatios 50 o 60 ciclos, 440 voltios que emplee combustible diesel.

2. Bomba de agua con motor a gasolina capacidad de 20 a 30 galones por minuto y posibilidad de elevar el agua desde 25 metros de profundidad y unos 5 metros de altura adicionales o viceversa.

Ambos equipos para una altura de 3.800 metros (Eucaliptus-Oruro).

3.- El pliego de especificaciones podrá ser retirado de nuestras oficinas situadas en la Avda. Camacho No. 1324 -2o. piso- a partir del día 15 del presente mes.

LA GERENCIA GENERAL.

DE COLORES

ULTREYA - Viernes 12 de enero de 1968
Hora - 7,00 p.m.
Local - Colegio Don Bosco (Salón Parroquial)

Cursillos de Cristiandad

VINYL PARA PISOS

Recibimos Vinyl para pisos en baldosas de 30,3 x 30,3 cms. y 2 mm. de grosor. Visítenos antes de que se agoten.

GEDESA

Calle Colón 151 - Tel. 22144.

A LOS PROFESIONALES, EX-UNIVERSITARIOS Y ESTUDIANTES DE UNIVERSIDADES DE BOLIVIA

Las Universidades: Mayor de San Andrés, Técnica de Oruro, Tomás Frías, San Francisco Xavier, Juan Misael Saracho y Gabriel René Moreno; con el propósito de cooperar en la elaboración del Primer Plan Nacional de Recursos Humanos, están realizando un estudio sobre los Universitarios que empezaron sus estudios en 1960 y de los Egresados y Graduados de los años 1964, 1965 y 1966.

Este estudio tiene la finalidad de proporcionar datos estadísticos sobre los profesionales que cursaron estudios en las universidades bolivianas, datos que servirán para determinar ciertas características que permitan conocer, por ejemplo, la medida en la que los egresados y graduados trabajan en las ocupaciones para las cuales fueron capacitados; porcentaje de profesionales que emigran al exterior, tazas de retención, etc., las cuales permitirán EVALUAR LA EFICIENCIA DEL ACTUAL SISTEMA UNIVERSITARIO Y SUGERIR POLITICAS APROPIADAS PARA LA MEJOR UTILIZACION DE LOS RECURSOS ECONOMICOS, FISICOS Y HUMANOS CON QUE CUENTA LA UNIVERSIDAD BOLIVIANA. Para cumplir estos objetivos, se ha organizado equipos de entrevistadores en todo el país que al presente están entrevistando a los Inscritos, Egresados y Graduados de los años referidos llenando un cuestionario diseñado para dicho propósito.

Para facilitar la labor de los entrevistadores se publicará en el matutino "Presencia" los nombres de las personas comprendidas en los años citados conforme al siguiente calendario:

Enero 18, 1968 Universidad Mayor de "San Andrés" La Paz
Enero 20, 1968 Universidad Técnica de Oruro
Enero 23, 1968 Universidad Tomás Frías de Potosí.
Enero 24, 1968 Universidad Mayor de San Francisco Xavier de Sucre.
Enero 25, 1968 Universidad Juan Misael Saracho de Tarija
Enero 26, 1968 Universidad Gabriel René Moreno de Santa Cruz

rte y Cultura

Pintor argentino presentará muestra próximo lunes en la galería "Banet"

.El pintor Carlos Enrique Gon-les -que el próximo lunes ini-ará una muestra en Banet- y el ógrafo Roberto Julio Torres, bos artistas argentinos, están mpliendo una visita a La Paz, tes de iniciar una gira por va-as ciudades del interior.

"Hemos sentido una impresión nejorable sobre Bolivia. La be-za natural de este país y el o concepto humano del pueblo s han ganado", afirmaron los tistas en una visita realizada a-r a PRESENCIA.

González, pese a las pocas ho-s de permanencia en La Paz, recorrido ya varios centros exposición pictórica. Confiesa e ha podido conocer obras de l Imaná, a quien estima como en pintor, y esculturas de E-iliano Luján para quien tuvo reciaciones sumamente elogio-s. También citó a Agnés. "Es a pintora expresionista muy tem-ramental y su temperamentali-d a veces rompe la armonía de obra", dijo de ella.

González también habla de la ntura de su país. Afirma que a manifestación estética, luego de superar varias corrientes, en las que fundamentalmente adquirieron supremacía las influencias europeas, actualmente está adquiriendo raíces americanas.- "Esta pintura es recientemente americana, como lo es el hombre americano que está en sus principios...", dice Carlos Enrique González.

González, se refiere a la impresión que le causó Bolivia. "La tradición pictórica y cultural está a flor de tierra en Bolivia. Las ruinas antepasadas que aquí existen están hablando de la tradición cultural de este pueblo, como no sucede en otras regiones de Latinoamerica..." afirma.

González añade que es un firme creyente de la integración cultural latinoamericana. "Actualmente, hay en el continente una especie de ausencia, no nos hemos integrado", afirma.

Roberto Julio Torres fotógrafo y maestro de escuela de Rosario, ciudad nativa también de González, trae un conjunto de diapositivas sobre su tierra argentina. "Pienso que es una necesidad para los pueblos americanos conocerse mutuamente, para poderse comprender mejor", afirma. De ahí nació su interés por la fotografía: hacer conocer los lugares aún más remotos de su país, a cambio del conocimiento de las demás naciones del continente.

Torres afirma que mediante las fotografías se puede intensificar el turismo, que puede constituir el medio más adecuado para el conocimiento señalado.

Roberto Julio Tórres y Carlos Enrique Gonzáles, artistas argentinos de Rosario, en su visita a la Redacción de PRESENCIA.

"Los Cantores de Phoenix" ofrecerán esta tarde el único recital que esperan realizar en nuestra ciudad.

Los Cantores de Phoenix realizan hoy única presentación en nuestra ciudad

"Los Cantores de Phoenix", conjunto folklórico norteamericano, se presenta hoy en el Teatro Municipal, finalizando una corta gira que realizaron por el interior del país y que abarcó las ciudades de Oruro, Cochabamba y Santa Cruz.

El recital que los cantantes norteamericanos ofrecen hoy se inicia a las 18.30 horas. Rotundo éxito consiguieron estos artistas en sus actuaciones anteriores. Los despachos enviados por nuestros corresponsales así lo señalan:

Cochabamba, 11 (PRESENCIA) Anoche en función de tanda y ante un lleno completo actuó con todo éxito el conjunto norteamericano "Los Cantores Phoenix" en el teatro Achá.

Los artistas de ese conjunto Ned Wright, Director; William Jones, tenor; Richard Sparks, bajo; David Bromberg, guitarrista; y Mark Horiwitz, acompañante con banjo, llegaron ayer procedente de Santa Cruz después de haber ofrecido funciones exitosas.

EXITO

En el teatro Achá ante una numerosa y selecta concurrencia, "Los Cantores Phoenix" interpretaron con absoluto dominio del género de su predilección los siguientes números en la primera parte del programa: Dime Adios con la Mano, de Frank Loessr; Oscuro como un calabozo, de Merle Travis; Joe Magarac, A Donde se fueron todas las Flores; Recogiendo Algodón; Jerusalem, Ven Corriendo a Ver; Rosita; Alba, Ocaso; Hubo un tiempo; Yo soy el Hombre que construyó los puentes; y Largo es el Camino.

SEGUNDA

En la segunda parte ofrecieron las siguientes piezas de canto: Tren Musical; Canción de Cuna del Vagabundo; Me Voy a las Montañas y a La Mar; New Orleans Blues; Danty Anno; Adios a Jamaica; Muchacho Errante, Ayer; Day-O, Se ahogó Judy; Día sin Nubes y Llovió de Verdad.

El Director del conjunto norteamericano, Ned Wright, demostró sus extraodinarias condiciones de cantor, cuyas interpretaciones constituyó el deleite y solaz del público asistente. Es además el animador del grupo, cuyo espíritu de buen humor mantuvo en permanente hilaridad a los asistentes.

La Academia Nacional de Ciencias entregará en breve importante obra

La Academia Nacional de Ciencias de Bolivia inaugurará este año s actividades con dos eventos importancia. El primero será entrega del libro "Bibliografía Geográfica de Bolivia", obra Presidente de la Academia, Jorge Muñoz Reyes. Este li-o de gran importancia, viene a nar un vacío dentro de nuestra liografía científica, ya que es primero en su género. Obra ex-ustiva que abarca todos los items acionados con el tema y cuida-samente elaborado por la acucio-dad sobradamente conocida del tor.

En breve tiempo más, será inau-rado el nuevo Auditorio de la A-demia, local que servirá en el uro para las actividades de es-cialización y divulgación de la ncia. La entidad rectora de la ncia boliviana ha planeado pa-el presente año un grupo de nferencias a cargo de los aca-nicos que dará a conocer las uras más importantes de la ncia boliviana en el pasado. Así rán recordadas las figuras de Orbigny, Squire, Pentland, Cré--Montfort, Belisario Díaz Romero, Manuel Vicente Ballivián, etc. Asimismo, la Academia renovará su directorio de acuerdo a lo prescrito en su estatuto orgánico. En sesión especial a fines de enero, se verificará la votación respectiva para los cargos directivos.

Regale libros

LA ESPIRITUALIDAD DE LOS LAICOS
EL ALMA DE LA MORAL CRISTIANA
TEILHARD DE CHARDIN
FILOSOFO A PESAR SUYO
LOS INSTINTOS ESA FUERZA MISTERIOSA
RESPUESTA A LA ANGUSTIA
LA TENTACION DE LA ALEGRIA
INICIACION EN EL MISTERIO DE LA VIDA
CONOCER PARA EDUCAR
RIESGOS DEL MATRIMONIO
INSTRUCCION PARA NOVIOS

EDICIONES PAULINAS
Colón 627 - La Paz

INGENIERO ELECTROMECANICO

Importante Empresa necesita Ingeniero Electromecánico con conocimientos de instalaciones en edificios, para trabajos de envergadura. Preferiblemente con nociones de Inglés.

Los interesados se servirán escribir a Casilla No. 2387 La Paz, adjuntando el Curriculum Vitae respectivo.

La Paz, Enero 8, 1968

Universidad Mayor de San Andrés
Departamento de Extensión Cultural

Con el co-auspicio del Departamento de Cultura de la Embajada de la República Argentina,

la Dra. MARINA LIJERON de BETTACHINI

pronunciará una conferencia sobre el tema:

CORNELIO DE SAAVEDRA, UN ALTO-PERUANO EN LA ASAMBLEA CONSTITUYENTE ARGENTINA

Hoy, viernes 12 de enero, a horas 18:30

Paraninfo

La Paz, enero de 1968

DIRIGENTE SINDICAL Y TRABAJADOR DE BASE

.El Centro de Educación de Trabajadores (CETRA) les ofrece la oportunidad de poder defender mejor y más eficazmente los intereses de la clase trabajadora del país.

Iniciando sus labores de este año CETRA dictará, desde el 15 de Enero, los siguientes CURSOS DE FORMACION Y CAPACITACION SINDICAL.

- CICLO BASICO (para principiantes), comenzando con el curso "El Sindicato y sus fines".
- DOCTRINAS SOCIALES (continuación del CICLO HISTORICO Y DOCTRINAL).

Además anuncia que, en el mes de febrero, se iniciará un CURSO DE NIVEL SUPERIOR PARA DIRIGENTES sobre "Legislación del Trabajo en Bolivia" que se desarrollará en conferencias y mesas redondas.

Los cursos se realizarán en horas convenientes para los trabajadores en el local del CENTRO o en los locales sindicales, a petición.

Inscripciones y mayores informaciones en CETRA, calle Mercado 975, de hs. 9 a 12 y 30 y de 14 a 19 (2 a 7 p.m.).

La Paz, Enero de 1968.

AVISO. Rect:0005/68

L.P. 9/1/68

Universidad Mayor de San Andrés
Facultad de Ingeniería

La Dirección del Centro de Cálculo invita a toda las personas interesadas a participar en el nuevo curso sobre: Programación Fortran, que se llevará a cabo en la Facultad de Ingeniería Sexto piso a partir del 15 de enero.

Las pruebas de aptitud se llevarán a cabo los días 12 y 13 de enero a horas 18:30

Mayores informaciones Facultad de Ingeniería Sexto piso (Plaza del Obelisco) oficina No 607.

La Dirección.

Caja Nacional de Seguridad Social
Convocatoria a propuestas Nº 1/68

Por disposición del Comité Directivo, se convoca a propuestas para la provisión de SUBSTANCIAS QUIMICAS PARA PREPARACION DE RECETAS MAGISTRALES, mediante compra local, conforme al listado y pliego de especificaciones que se proporcionará a los interesados en la Sección Adquisiciones de la C.N.S.S.

GARANTIA DE SERIEDAD.- A tiempo de presentar las propuestas deben acompañar la correspondiente Boleta de Garantía por $b. 50.00 más el 5%o (cinco por mil) sobre el monto total de la oferta.

PLAZO DE PRESENTACION.- Las propuestas deberán ser presentadas en papel sellado, con timbres de Ley en sobre cerrado y lacrado con el mebrete de la firma interesada, en la Sección Adquisiciones de la calle Ingavi esquina Plaza Murillo, primer piso, hasta Hs. 17:00 del día 22 de enero del año en curso, con la siguiente leyenda: CONVOCATORIA A PROPUESTAS No. 1/68.

La Paz, 11 de enero de 1968

DIRECCION DE SERVICIOS GENERALES

Aritmética Moderna

Se basa en el razonamiento. Enseñe a sumar restar, plicar y dividir siguiendo el método que emplea la

TABLA DE MULTIPLICAR

Señor Maestro, inclúyala en la lista de útiles, trabájela alumnos y obre verdaderos milagros en el cálculo raz

Solicítela en todas las librerías o a la autora a Casilla La Paz.

H. ALCALDIA MUNICIPAL DE CHUQUISACA

CONVOCATORIA A LICITACION DEL HOTEL MUNICIPAL DE SUCRE

Conforme a Resolución de la H. Junta Municipal de Alm Chuquisaca se convoca a los industriales hoteleros del país personas que tuvieran interés, a licitación del Hotel Munic Sucre, conjuntamente con el Chalet del Parque Bolívar, para ministración y explotación dentro de las condiciones sig

1o.- El alquiler se otorgará por el lapso de cinco años a pa la fecha de suscripción de la escritura.

2o.- A partir del primer mes el concesionario deberá pa alquiler cuyo monto debe señalar el preponente.

Además de dicho alquiler el concesionario cancelará en el do año el 10%, en el tercer año el 15%, el cuarto y quinto año de los ingresos brutos.

3o.- El concesionario recibirá el Hotel y su anexo el Chalet tándose un estado de los mismos, así como un inventario de para fines de restitución al vencimiento del término.

4o.- El concesionario debe comprometerse:

a) Determinar el funcionamiento como Hotel de primera

b) A complementar por su cuenta el mobiliario, cortinaje, brados, y demás implementos, los mismos que puede retira finalizar el contrato.

c) A instalar, por su cuenta, un servicio telefónico inte como dotar de aparatos de radio a las distintas habita

d) A instalar un servicio de refrigeración (Frigers), el q dará en beneficio del Hotel y cuyo valor será compensado al dor con alquileres y porcentajes, previa comprobación de y de acuerdo con el Tesoro y la Sección Técnica Mu

5o.- Las propuestas deberán presentarse en el plazo de a partir de la fecha en papel sellado, timbres de Ley (1 por boleta de garantía ($b. 50 por el primer mil más 5% del sobre cerrado y lacrado, con el rótulo "LICITACION HOT NICIPAL".

Los demás detalles serán proporcionados en la Oficialía M la H. Alcaldía.

Sucre, 26 de Diciembre de 1967.

Prof. Gustavo A. Savatier Sánchez

OFICIAL MAYOR DE LA H. ALCALDIA MUNICIPAL DE CHUQUISACA.

Ordenanza Municipal Nº 2

Depto. Legal

GRAL. ARMANDO ESCOBAR URIA
Alcalde Municipal de La Paz

CONSIDERANDO:

Que el constante aumento de la población, en los nuevos creados, con fines de ampliar el radio urbano de la ciudad la necesidad de dotar a sus moradores de centros de ed recreo, cultura, etc., acorde con el progreso alcanzado presente;

Que, para el cumplimiento de estos planes es indis afectar terrenos de dominio privado, previa declaratoria de necesidad y utilidad públicas;

Por tanto, en uso de las atribuciones conferidas por el 9, inciso 14), de la Ley Orgánica de Municipalidades de 2 de bre de 1942 y con cargo de aprobación del H. Consejo Del

SE RESUELVE:

ARTICULO 1o.- Por causa de necesidad y utilidad públi cédase a la expropiación del lote total de 3.768.75 m2. de perteneciente a Alfredo Velásquez Pinto y otros, situado gión de Caiconi, con destino a la construcción del Lice Boliviano.

ARTICULO 2o.- El procedimiento administrativo al que tará el presente trámite, se hallan consignados en los Supremos de 7 de diciembre de 1936 y 11 de junio de 1937 dantes con la Ley General de Expropiaciones de 30 de dici 1884, debiendo presentar los propietarios afectados con e sición, los títulos de dominio y plano de ubicación, en la dencias del Departamento Legal, en el plazo de cinco días, de su notificación personal y publicación de este auto en local.

ARTICULO 3o.- La Dirección de Planificación practic mensura y fijará el precio oficial, encomendándose al Dep to Legal la prosecusión de las restantes diligencias de ción.

Es dada en el Palacio Consistorial de Nuestra Señora de a los veintidos días del mes de diciembre de mil novec sentisiete años.

GRAL. ARMANDO ESCOBAR URIA
Alcalde Municipal

ES CONFORME
Dr. José V. López Cordova
Oficial Mayor de la H. Alcaldía Municipal.

VISITE SANTA CRUZ LA BELLA CAPITAL ORIENTAL Y DISFRUTE DE LAS COMODIDADES QUE LE BRINDA

HOTEL LITORAL

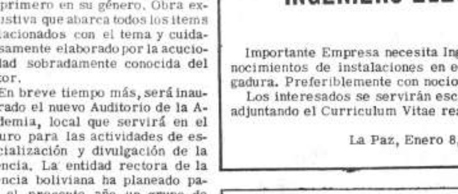

Moderno edificio del distinguido Hotel Litoral.

El más moderno y confortable de la ciudad. Todas las habitaciones cuentan con baño privado. Máxima distinción. Magnif ubicación, a cuadra y media de la plaza principal sobre la Avda. Ayacucho. Amplias terrazas, garajes en el mismo edificio

EDIFICIO FORD

Avenida Ayacucho 287 al 299. Teléfono 4243 y 4244.

Cables "Litoralhotel". Casilla 200.

SANTA CRUZ - BOLIVIA

EUTRAPELIA

EL PRIMER BESO

A la redactora de un semanario menino que quería saber cómo dio primer beso a una muchacha, un noso artista cinematográfico - ntestó que había acompañado al e a la muchacha, y que, llegado momento preciso, le dijo:

. ¡Un beso! ¡Sólo un beso!

Ninguna respuesta.

- Te lo suplico: un beso, ¡uno so- - repitió el futuro actor. Pero muchacha siguió impasible.

- ¿Estás sorda? - le dijo enton- irritado.

¿Y tú - respondió finalmente la chacha - ¿estás paralítico?

* * *

SUEÑO REVELADOR

Un hombre tiene una mujer in- ortable.

Querida - le dice una mañana -, noche pasada he tenido un sueño: hombre te había levantado en zos y corría, corría...

¿Y tú - le interrumpe la mujer, no has hecho nada?

. Le he gritado: "¿Pero por corres?"

* * *

EXPERIENCIA NEGATIVA

e encuentran dos amigos que se habían visto durante largos s.

¿Y tú mujer cómo está? - pre- tó el primero.

¡Mi mujer es un ángel!

¡Ah! - mururá el segundo ami- . La mía, en cambio vive toda- ...

* * *

AY QUE SABERSE CONTEN- AR

n el cine, dos jóvenes, después besarse amorosamente, tienen esta conversación:

- El primer amor - dice él - es cosa maravillosa. ¿No es verdad, querida?

- Cierto - murmura ella -, pero también es maravilloso estar contigo!

* * *

SEVERIDAD

- ¿Es cierto que el maquinista ha sido despedido porque entró a la oficina del jefe de estación sin pedir permiso?

- Es cierto.

- ¿No es una decisión demasiado severa?

- Pero es que ha entrado con la locomotora...

* * *

ECONOMIA

Entra a un restaurán una pareja de ancianos.

- Camarero - dice el anciano -, caldo para mí mujer y espagheti para mí.

Se cumple el encargo, y los dos comen. Al cabo de un rato, el anciano pide de nuevo:

- Ahora caldo para mí y espagheti para mi mujer.

- Perdone, ¿no podía haberlo pedido todo junto? - pregunta el camarero.

- Imposible - responde el viejecito -. Es que sólo tenemos una dentadura....

* * *

ENTUSIASMO

Dos amigas se hacen confidencias:

- Bob es un muchacho maravilloso - dice una de ellas.

- ¡Ah! - exclama la otra.- ¿En qué te basas para . creerlo?

- Figúrate que sólo tiene dieciocho años y ya es hijo de un riquísimo industrial...

Sociales

REUNIONES.

El Presidente de la República General René Barrientos Ortuño, ofreció ayer una recepción, en el Palacio de Gobierno, en honor del doctor Felipe Herrera, Presidente del Banco Interamericano de Desarrollo.

El señor Walter Montenegro y su esposa la señora Clemencia Ernst invitaron ayer una cena a un pequeño grupo de amigos.

El señor Horst Grebe López Gerente de la Firma Grebe, celebró ayer su cumpleaños. Sus amigos estuvieron a felicitarle.

La señora Aída Aguirre de Méndez invitó ayer un té a sus amigas.

La señora Olga. v. de Landa ofrece hoy una copa de champagne celebrando la graduación de Kindergarterina, en la Normal Superior "Simón Bolívar" de su hija María del Rosario.

La señora Gaby Tejada de Gonzalez reunió ayer a sus amigas en un té.

La señora Isabel de Barriga Antelo ofrece hoy una cena a sus relaciones sociales.

Hoy invita un té a sus amigas la señora Martha Michel de Arce.

Ayer celebró su cumpleaños el señor Enrique Sánchez Lozada.

La señora Eliana Sarcinelli reunió ayer a un pequeño grupo de amigas en una tarde de juego.

El Grupo "Flowers" se reunió en un té de regalos en la residencia de la señora Cristina Ibáñez de Valda.

El señor Carlos Shenstrom y esposa ofrecieron un almuerzo a un grupo de sus relaciones sociales.

La Gerencia y el personal de Laboratorios "Inti" ofrecen una cena de despedida al señor Jorge Baldivieso.

La señorita María Luz Mollinedo invitó un cocktail a las personas amigas que estuvieron a felicitarla por su cumpleaños.

La señora Raquel Sanjinés de Ballivián invitó a sus amigas a tomar el té.

Ayer celebró su cumpleaños el doctor Honorato García Pradel. Sus amigos estuvieron a felicitarle.

ENFERMOS

Se encuentra delicado de salud el Ministro del Trabajo, señor Mario Rolón Anaya.

Delicado de salud el profesor Armando MORENO Palacios.

Restablecido el señor Mario Mercado.

Recibe atención médica el señor Jorge Blanco K.

La señorita Carmen Velasco López ha sido intervenida a una operación quirúrgica en la Clínica Santa Isabel.

NACIMIENTOS

El hogar de los esposos John Martin y Patricia Rojas ha sido alegrado con el nacimiento de un niño.

NACIMIENTO

El hogar de los esposos Guillermo Aliaga y Nancy Romero de Aliaga ha sido alegrado con el nacimiento de un varón.

La madre y el recién nacido reciben atención en la Clínica Sopocachi.

Un aspecto de la recepción que ofreció el Presidente de la República en honor del señor Felipe Herrera, Presidente del Banco Interamericano de Desarrollo.

Dos vistas del almuerzo ofrecido por el Ministro de Economía, señor Rolando Pardo Rojas agasajando al señor Felipe Herrera, Presidente del Banco Interamericano de Desarrollo. Arriba de izquierda a derecha el señor Alberto Ibañez, Director Ejecutivo del BID, el señor José Romero Loza, el agasajado, el Ministro Pardo Rojas y el Canciller de la República, señor Walter Guevara Arze.

AGENDA FEMENINA

ASOCIACION CRISTIANA FEMENINA

La Asociación Cristiana Femenina realiza del 18 al 23 de enero su TERCER CONGRESO NACIONAL en Oruro. En este Congreso la A.C.F. elegirá la nueva Mesa Directiva Nacional.

El Programa se iniciará el jueves 18 a las 9 y 30 con la presentación de Credenciales ante el Comité Ejecutivo de la A.C.F. Nacional; Elección de las Comisiones del Congreso; Presentación de Ponencias de las Delegadas. A continuación, el Prefecto del Departamento descubrirá una placa Recordatoria.

A las 18 y 30 la inauguración del Congreso en el Paraninfo de la Universidad . A las 20, Cocktail en honor de las delegadas ofrecido por la A.C.F. de Oruro El viernes 19 Mañana: Cursillo por la A.C.F. de La Paz. Bases y Principios de la A.C.F.

COMITE NACIONAL DE LUCHA CONTRA EL HAMBRE.

El Comité Nacional de Lucha contra el Hambre ha auspiciado en colaboración con I.B.E.A.S. Ministerio de Agricultura y Ministerio de Salud Pública un programa de orientación nutricional a líderes voluntarios con el fin de capacitarlos en diferentes aspectos de la nutrición y economía del hogar para que transmitan dichos conocimientos en los diferentes campos de su trabajo.

CENTRO DE ACCION SOCIAL DEL APOSTOLADO

El Centro de Acción Social del Apostolado cita a sus miembros a la reunión que se llevará a cabo en la Casa Cuna Matilde C. de Busch con el fin de escuchar el informe sobre el programa realizado con motivo de las fiestas de fin de año.

VOLUNTARIAS DEL PABELLON DE NIÑOS

Las Voluntarias del Pabellón de Niños del Hospital General de Miraflores se reunirán el jueves 25 en casa de la señora Laura Arce de MacLean. El té lo ofrecerán la dueña de casa y la señora Dolly de Arce.

PARROQUIA DEL MONTICULO

La Legión de María de la Parroquia del Montículo invita a la conferencia del padre Federico Barquini el miercoles 17 en los salones de la Parroquia.

SEMANA DE PROTECCION LA PLANTA

En el Jardín Botánico se re- zará del 14 al 21 la Semana de P tección a la Planta "Habrá ex sición de diversos tipos de pl tas y Concurso de Arreglos y ad nos florales [illegible] en el Pa ninfo de la Universidad, el se Martín Cárdenas dictará una c ferencia sobre el tema "Flora liviana".

La señorita EMMA GAMON RAMOS, culminó con éxito sus estudios secundarios y egresa como Bachiller en Humanidades en la promoción del 22 de diciembre de 1967 "Sor Ana Hortencia Paniagua" del Colegio Santa Rosa del Departamento de Potosí.

EN RECUERDO DEL SR. JOSE WINKLER

Se ha recordado el segundo aniversario del fallecimiento del que fue señor José Winkler, personalidad muy vinculada en el país en los círculos de sociedad, del comercio y banca.

Desempeñaba las funciones de Presidente de la Federación Sionista Unida de Bolivia y miembro honorario del Instituto Cultural Boliviano-Israelí.

Muchos méritos rodeaban al desaparecido.

Fue el más dinámico sostenedor y promotor de las actividades del Instituto Cultural Boliviano -Israelí, prestigioso organismo que hoy efectiviza e intercambio entre los dos pa- ses para un mejor conocimie- to de sus valores, especia- mente en el aspecto intelectua- artístico, técnico, etc.

El ilustre desaparecido cu- tivó grandes afectos con quie- nes se aproximaron a él. Fu un amigo de grandeza de alma un esposo lleno de cariño en u digno hogar de buenos ejemplo y fue un verídico admirador d la república de Bolivia, por l cual mereció especial disti- ción. Radicó en el país much simos años.

Los hombres valen en la ha- ra de la lucha, o cuando ma- ejemplos edificantes en la ho- ra difícil del sacrificio, com él demostró entre sus conna- cionales dedicando todos su desvelos a la causa de Israe que hoy surge triunfante por l tenaz voluntad de sus bueno hijos, como fue el señor Win- kler.

Se le hará una recordació especial en este aniversario L.LL.

Misas

Pastor, Emilio y María Guillén M., hermanos; Ismael, Laura, Mercedes Canseco, hermanos, (ausentes); Antonio, María, Eduardo y Julia Guillén Canseco, hijos (ausentes); Oscar García Canseco, sobrino y demás parientes de los que en vida fueron

† RODOLFO GUILLEN MORALES
CELINA CANSECO DAZA
(Q. E. P. D.)

Ruegan a sus parientes, relaciones sociales y personas piadosas se dignen asistir a la misa que se celebrará el día 12 de los corientes a horas 12 a.m. en el templo de La Merced, recordando el nes y los ocho días de fallecimiento de dichos esposos.
Favor que comprometerá la gratitud de la familia doliente.
El duelo se despide por tarjeta.

Elevad una oración por el descanso de la que en vida fue niñita

† MARIA DEL CARMEN BEATRIZ SAGARNAGA RAMOS
(Q. E. P. D.)

enrique Sagárnaga B. y Alicia R. de Sagárnaga, padres; María eresa, María del Rosario, Ana María de Rossetti (ausente). Eduardo, María Elena, Juan Carlos, hermanos; Eduardo Rossetti, ermano político (ausente) Cesar Ramos y Guillermina U. de amos, abuelos, los tíos primos y demás familia ruegan asistir la misa de 8 días que se celebrará el día sábado 13 del presen- e a horas 11.30 en el Templo de Nuestra Señora Rosario de Pomayo (Prolongación Cuba entre Haiti y Guatemala, Miraflores). u asistencia comprometerá la gratitud de la familia doliente. l duelo se despide en la puerta del templo.

AGRADECIMIENTO

familia de:

† Don GUMERCINDO SENSANO VILLA
(Q. E. P. D.)

gradece a los personeros de Y.P.F.B., autoridades provinciales Cordillera (Depto Santa Cruz), órganos de prensa, amigos y rientes que se dignaron tributar homenajes póstumos y expresar some a raíz de su sensible fallecimiento.

Fallecimientos

n los auxilios de la Santa Religión Católica ha dejado de existir víctima de un accidente el niñito

† VICTOR HUGO BENITEZ CASTILLO
Q.D.D.G.

anuel Hugo Benítez y Nelly Castillo de Benítez, padres; Juan y izabeth Benítez Castillo, hermanos; los tíos, primos y demás fa- liares ruegan a sus amigos y en forma especial al Sindicato de Prensa, Sindicato de Trabajadores de Radio, personal de la Pro- ctura, Radio Méndez y Emisora del Estado, se dignen concurrir sepelio de sus restos mortales al Cementerio General, hoy a he- s 4 de la tarde. El cortejo fúnebre partirá de la casa Nº 10 del arrio del Periodista. Bellavista.- Obrajes.
Favor que agradecerá la familia doliente.
Servicios Aliaga Figueroa 773 Tel. 25676
La Paz, enero 12 de 1968

CONSEJO NACIONAL DE VIVIENDA

Postergación entrega de propuestas

El Consejo Nacional de Vivienda comunica a las mpresas de 1ra. 2da, y 3ra. categorías que el plazo e entrega de propuestas para la construcción de 300 viviendas tipo económico, alcantarillado y agua otable para el Barrio Ferroviario en la ciudad de Oruro, se amplía hasta el día 22 del presente mes. Los planos, pliegos de condiciones y especificacio- nes podrán retirarse de la Gerencia Técnica a partir del lunes 15 del presente mes.

La Paz, 9 de enero de 1968.

DEPARTAMENTO DE RELACIONES PUBLICAS.

I.B.E.I. (SOPOCACHI)

INSTITUTO BOLIVIANO DE EDUCACION INTEGRAL
(Ricardo Mujía Final)

Inscripciones

Kindergarten, primaria y secundaria hasta 5o curso.

Inscriba a sus niños en el colegio de la zona, fundado especialmente para dar una educación integral esmerada. Le ofrece las siguientes ventajas:

a) Proximidad para los niños de Sopocachi.
b) Movilidad propia para los niños de zonas alejadas.
c) Garantía en el estudio. La organización especial permite vencer íntegramente los programas. Para nosotros no hay programas extensos, ni tiempos cortos.

Nuestros alumnos realizan todo el trabajo de aprendizaje en el colegio.

LE INFORMAMOS

a) Que nuestros alumnos de 5o. y 6o. curso de primaria, han realizado el pasado año de 1967 la siguiente cantidad de trabajo. 41 lec. de Aritmética, 29 lec. de Medidas, 42 lec. de formas, 135 Lec. de Cálculo Mental, 188 Lec de Cálculo Mecánico, 183 problemas de razonamiento, 74 Lec. de Gramática, 78 Lec. de Ortografía, 32 Lec. de composición, 37 lec. de vocabulario, 14 Lec. para aprender a puntuar, 49 Lec. de Ciencias, 23 Lec. de historia, 17 Lec. de Cívica, 19 Lec. de geografía, 123 Lec. de Inglés, 31 de música , 48 de Educ. Física, 46, de labores y Economía Doméstica, 35 Lec. de Religión, etc.

b) Que cada año reajustamos nuestro planes y mejoramos el trabajo para conseguir mayor aprovechamiento de nuestros alumnos.

c) Que nosotros no le engañamos con calificaciones artificiales

d) Que el pasado año hemos intervenido por primera vez, con nuestro 4o. curso de Secundaria en el concurso de la Facultad de Ingeniería obteniendo el 3er. lugar en Química y el 5o en matemáticas.

e) Que hemos obtenido tres premios y tres menciones honrosas en el concurso de investigación histórica:

1er. premio: medalla de oro Ana María Seifert Jofré, 4o de Sec.
2do. premio: medalla de plata Lucio Antelo Lens 4o. de Sec.
3er. premio: medalla de plata, Carlos Mendizábal Echazú 1er. Curso de Sec.
1era. mención honrosa: Mireya Velasco, 4o. curso de Sec.
2do. mención honrosa: Loreta Lopes Da Cruz, 1er. curso de Sec.
3era. mención honrosa : Gerardo Avila, 1er Curso de Sec.

f) Que esperamos la autorización del Sr. Alcalde Municipal para construir dos modernos pabellones, piscina, cine, etc.

g) Que nuestras pensiones son, todavía sumamente bajas.

PIONERA EN CONSULTORIA NACIONAL

Una organización que así cumple con Bolivia

- Proyecto para la Ampliación del Ingenio Azucarero de Guabirá. Mayo 1961. (Funcionario CBF).
- Proyecto del Ingenio Azucarero de Bermejo. Julio 1962 (Funcionario CBF)
- Fábrica de Llantas y Neumáticos en Cochabamba, Diciembre 1965.
- Estudio de Mercado y Proyecto de Factibilidad Económica de la Fábrica de Cemento en Cochabamba. Diciembre 1966.- Junio 1967.
- Proyecto para la Fábrica de Madera Terciada, Laminada y de Enchapes en Santa Cruz. Enero 1967.
- Estudio de Ingeniería y Factibilidad Económica de la Planta Industrial del Matadero Frigorífico de Montegudo. Chuquisaca. Octubre 1967.
- Proyecto de factibilidad de la Fábrica de Alimentos Balanceados para el Ganado en Cochabamba. Noviembre 1967.
- Proyecto de Factibilidad de la Fábrica de Aceite de Cusi en Santa Cruz. Enero 1968.

Ing. DAVID TEJADA ANDRADE

EL DESARROLLO ECONOMICO Y SOCIAL A TRAVES DE PROYECTOS ESPECIFICOS

Casilla No. 2665 Teléfono No. 25142 La Paz - Bolivia

AVISOS ECONOMICOS

Libros y Revistas

¡ LLEGO !
Papel celofán
Papel para cigarrillos

Ventas al por Mayor y Menor en

GISBERT Y CIA., S.A.
Comercio 1270-1280 - Tel. 28484
Pedidos del interior a
Casilla 195 - La Paz

CURSO DE REDACCION

Recomendable para periodistas, escritores, maestros etc. Distribuye: Librería "LA UNIVERSAL" Jenáro Sanjinés 538.

Muebles

MUEBLES vendo comedores, dormitorios, livings, roperos, flamantes, facilidades. Almirante Grau 1306, esquina.

VENDO juego de livings, tipo francés, americano de ocasión. Graneros 309, interior, tras Iglesia Rosario.

JUEGOS DE LIVINGS vendo o permuto con acordeón, ocasión. 20 de Octubre 2129.

COMERCIAL LOAYZA

Plaza Murillo 519. Teléfono 25026. Vendo juego dormitorio de ocho piezas a precio de regalo.

COMERCIAL LOAYZA

Plaza Murillo 519. Teléfono 25026. Compro muebles toda clase, comedores, livings, piezas sueltas. Pago al contado.

Profesores-Academias-Institutos.

RESERVACIONES sólo para primer curso Secretarias estenodactilógrafas, dos años, local céntrico. Ayacucho 251, altos Stege. Instituto Comercial Eva Perón. Teléfono 10780.

CURSO PRACTICO DE OFICINAS

Documentos oficiales y mercantiles. Correspondencia comercial, clasificación y archivo. Máquinas diversas. Distribuye: Librería "LA UNIVERSAL". Jenáro Sanjinés 538.

Casas

COMERCIAL "LUBRAVE"

Ferez Velasco 775. Necesita urgente casa en venta de un departamento preferible Sopocachi, Miraflores San Pedro, pago al contado hasta $b. 100.000.

COMERCIAL LOAYZA

Plaza Murillo 519. Teléfono 25026. Anticrético doy casa junta de tres dormitorios, living, comedor, hall, cocina, baño, dependencias para servidumbre $b. 50.000 Av. Perú.

COMERCIAL LOAYZA

Plaza Murillo 519. Teléfono 25026. Anticréticos necesito urgente casas, departamentos habitaciones altas, tiendas en cualquier zona. Buena cantidad precisada por el propietario.

COMERCIAL LOAYZA

Plaza Murillo 519. Teléfono 25026. Anticréticos constantemente ofrezco casas, departamentos, habitaciones, tiendas en distintas zonas. Antes de tomar consulte nuestras oficinas.

SE ALQUILA casa junta con todas las dependencias e instalaciones eléctricas, agua caliente y teléfono. Sánchez Lima No. 2574 Sopocachi, entrega 1o. de Febrero Referencias: Teléfono No. 26926.

VENDO CASA y lote. Ingavi 958, teléfono 20364.

COMERCIAL LOAYZA

Plaza Murillo 519. Teléfono 25026. Alquiler, ofrezco constantemente casas, departamentos, habitaciones, tiendas, en distintas zonas.

COMERCIAL LOAYZA

Plaza Murillo 519. Telfono 25026.- Alquiler, urgente necesito, casas, departamentos, habitaciones tiendas, garzoniers, garajes, oficinas Cualquier zona. Antes de tomar consúltenos.

COMERCIAL LOAYZA

Plaza Murillo 519. Teléfono 25026. Compro casas, terrenos, en cualquier zona, recibo comisiones. Antes de vender la suya consulte nuestras oficinas.

COMERCIAL LOAYZA

Plaza Murillo 519. Teléfono 25026. Vendo casa de tres departamentos con todas sus dependencias $b. 180.000 calle Capitán Echeverria.

COMERCIAL LOAYZA

Plaza Murillo 519. Teléfono 25026. Vendo casita tres habitaciones machihembradas cocinita, sobre 200 m2. Villa San Antonio $b. 19.000.

COMERCIAL LOAYZA

Plaza Murillo 519. Teléfono 25026. Vendo casa de tres departamentos cómodos con sus dependencias $b. 110.000 sobre Av. Buenos Aires.

Técnicos

CEPILLAMOS PISOS
A MAQUINA
PRECIOS BAJOS
Tel. 11710 horas of.

Empleados

ENCOFRADOR y armador de fierro, necesitamos. Edificio Iglesias, 4o. piso, oficina 4, de Hrs. 15 a 19.

SE NECESITA modista. Referencias: Teléfono 26331.

NECESITO preparadores calzados damas, finos interno.- Chuquisaca 136.

NECESITO un vendedor con experiencia en la clasificación y venta de suela. Referencias: Tumusla 574.

Departamentos y Habitaciones

COMERCIAL LOAYZA

Plaza Murillo 519. Teléfono 25026. Anticrético departamento amplio un dormitorio, living, comedor, cocina, baño independiente con dos entradas $b. 35.000 sobre Plaza Antofagasta.

COMERCIAL LOAYZA

Plaza Murillo 519. Teléfono 25026. Anticrético habitación independiente $b. 2.000 calle León de la Barra.

COMERCIAL LOAYZA

Plaza Murillo 519. Teléfono 25026.- Anticrético habitación independiente amplia por 10.000 calle San Salvador.

COMERCIAL LOAYZA

Plaza Murillo 519. Teléfono 25026. Habitación amplia piso de madera $b. 2.000 calle Bolívar.

COMERCIAL LOAYZA

Plaza Murillo 519. Teléfono 25026. Anticrético habitación mediana machihembrada $b. 1.000 calle Bolívar.

COMERCIAL LOAYZA

Plaza Murillo 519. Teléfono 25026. Contrato Mixto ofrezco departamento dos dormitorios, living, comedor, cocina, baño en Landaeta final.

COMERCIAL LOAYZA

Plaza Murillo 519. Teléfono 25026. Anticrético doy dos departamentos en calle Cuba c/u dos dormitorios, independientes $b. 40.000.

DANIEL EL TRAVIESO

¿Ves? Para un pase al campo no hace falta mucha gente... Lo que hace falta es MUCHO que comer...

COMERCIAL LOAYZA

Plaza Murillo 519. Teléfono 25026. Alquiler amplia habitación con garaje, $b. 600. Sopocachi.

COMERCIAL LOAYZA

Plaza Murillo 519. Teléfono 25026. Alquiler ofrezco habitaciones amobladas, en distintas zonas.

COMERCIAL LOAYZA

Plaza Murillo 519. Teléfono 25026.- Anticrético departamento amplio dos dormitorios living, comedor, cocina, baño, terraza con bastante sol $b. 30.000.

COMERCIAL LOAYZA

Plaza Murillo 519. Teléfono 25026. Anticrético ofrezco departamento independiente un dormitorio, living comedor, cocina, baño, $b. 15.000 piezas machihembradas comienzos villa Copacabana.

DOY ANTICRETICO tienda tras tienda, amplia. Av. Entre Ríos 194.

COMERCIAL LOAYZA

Plaza Murillo 519. Teléfono 25026. Anticrético ofrezco habitación amplia con enfarolado. $b. 13.000 calle Yungas.

COMERCIAL LOAYZA

~~Plaza Murillo 519. Teléfono 25026.~~ Alquiler tienda sola sobre calle Santa Cruz $b. 250.

COMERCIAL LOAYZA

Plaza Murillo 519. Teléfono 25026.- Alquiler ofrezco habitación machihembrada a caballero solo $b. 180 Casimiro Corrales.

BUSCO EN ANTICRESIS $b. 35.000 pequeño departamento en Sopocachi el departamento debe tener 2 dormitorios, living comedor, cocina baño. Llamar al teléfono 25392 y preguntar por la Sra. Esther.

POR 65.000 doy en anticrético departamento, 3 dormitorios, comedor, living, cocina, baño, cuarto para sirvientas, en casa nueva. Calle Paraguay No. 24, Miraflores sin intermediarios.

ALQUILO habitación amoblada. Teléfono 22559

ALQUILO DEPARTAMENTO amplio, zona céntrica. Referencias: Indaburo 725, teléfono 24108.

COMERCIAL LOAYZA

Plaza Murillo 519. Teléfono 25026. Anticrético ofrezco departamento de un dormitorio, living, comedor, cocina, baño $b. 25.000 comienzos calle Taine.

COMERCIAL LOAYZA

Plaza Murillo 519. Teléfono 25026.- Alquiler lindo departamento con tres dormitorios, living, comedor, cocina, baño, piezas de sirvientas, depósito $US. 150 calle Conchitas.

COMERCIAL LOAYZA

Plaza Murillo 519. Teléfono 25026.- Alquiler, ofrezco lindo departamento amoblado tres dormitorios, living, comedor amplio, invernadero sala de estar, ante sala con paso al jardín, cocina, comedor con artefactos eléctricos un reposterio, dependencias para servidumbre $US. 280. con garaje. Av. Ecuador.

Préstamos Dinero-Socios

VENDO LINDA GRABADORA completamente nueva, especial para estudiantes, ganga. COMERCIAL LOAYZA. Plaza Murillo 519, teléfono 25026.

COMERCIAL LOAYZA

Plaza Murillo 519. Teléfono 25026. Dinero presto sobre hipotecas prendas. Interés legal, antes de prestarse consulte nuestras oficinas.

DIVULGUELO

COMERCIAL LOAYZA

Plaza Murillo 519. Teléfono 25026. Dinero, necesito personas que deseen prestar dólares o bolivianos. Sobre primera hipoteca, prendas. Trámite al día.

ANTICRETICO - VENTAS

Departamento frente Fábrica Fósforos $b. 20.000 casa Caiconi, terrenos. Referencias: Sanjinés 423, oficina 2 teléfono 24692.

Radios Radios Grabadoras

COMERCIAL LOAYZA

Plaza Murillo 519. Teléfono 25026. Vendo linda grabadorita a precio de regalo. Consulte nuestras oficinas.

COMERCIAL LOAYZA

Plaza Murillo 519. Teléfono 25026. Compro radios, radiolas, transistores, corriente, pago al contado. Recibo comisiones.

COMERCIAL LOAYZA

Plaza Murillo 519. Teléfono 25026. Vendo radiolas toda marca. Precios convenientes.

Varios

COMERCIAL LOAYZA

Plaza Murillo 519. Teléfono 25026.- Compro toda clase de máquinas de escribir, portátiles, de escritorio, de coser, pedal y mano. Pago al contado.

COMPRAMOS ESTAMPILLAS

Bolivianas, nuevas y usadas también extranjeras. Loayza 149, oficina 7.

Artículos para el Hogar

VENDO COCINA de horno grande. Referencias: Capitán Castrillo 434.

COMERCIAL LOAYZA

Plaza Murillo 519. Teléfono 25026.- Vendo catre suelto por solo 350 $b.

Vehículos

VENDO CAMION

Regalado $b. 30.000 "DODGE" 1957. COMERCIAL "SANVI". Comercio 948.

Teléfonos

COMERCIAL LOAYZA

Plaza Murillo 519. Teléfono 25026. Compro teléfono urgente línea Calacoto.

COMERCIAL LOAYZA

Plaza Murillo 519. Teléfono 25026. COMPRO aparatos de teléfono. Pago al contado.

COMERCIAL LOAYZA

Plaza Murillo 519. Teléfono 25026. Vendo teléfono particular, comercial. Precio conveniente.

COMERCIAL LOAYZA

Plaza Murillo 519. Teléfono 25026. Compro teléfono comercial, particular. Pago al contado.

Oruro

EN ORURO vendo casa buena ubicación. luz, agua, alcantarillado. Referencias: Murguía 396 solo Domingos.

Cochabamba

EN LA CIUDAD DE COCHABAMBA se vende un terreno de 1.089 m2, con varias habitaciones, agua y luz, sobre Avenida Tarija a una cuadra del Stadium departamental, zona de mucho porvenir. Referencias: Esta: Plaza Frías No. 1555. Cochabamba: Avenida Tarija No. 550.

¿CUE SIGNIFIC^...

(Viene de la página 3)

ca tan notoria como la de los hombres.

Goytisolo reconoce que en su empleo variado de muchos elementos literarios y reales, de formas narrativas cuyo punto de vista corre de la primera persona a la segunda, de ésta a la tercera (y hay dos terceras personas, la del singular y plural), además de emplear versos, cartas, diarios y escritura semiautomática él quizá no haya conseguido una sistematización ordenada y cabal. Confiesa simplemente haber usado aquella técnica de mosaico o "collage" y haberla dejado a medio camino, inconclusa y provisional, porque le importaba mucho el juego de contrastes de la España de 1936 frente a la de 1963, en medio de las cuales el protagonista busca sus "señas de identidad", para saber al fin quién es moralmente.

ESPAÑA, FRANCIA Y CUBA

Alvaro el protagonista, es un joven que salió niño de España durante la guerra civil, y luego de varios años en Francia, vuelve a recorrer su antiguo país cuyas virtudes ama tanto que no ve sino los defectos. Acompañado por los seres que rodearon su niñez, una especie de fantasmas familiares, explora sentimental y profesionalmente la Costa Brava y Andalucía, como cameraman que es, mientras su mente mezcla imágenes e ideas de las Españas franquista y republicana, además de las de su vida francesa, amplia y flexible, y las de su breve vida cubana (durante Fidel Castro), y de todo ese laberinto le queda el sabor acre de una desesperación que no es siquiera romántica ni grave sino un hecho escueto y frío.

La protesta contra el régimen vigente lo invade todo: el lector debe reconocer la intención del novelista y comprobar que se refleja por doquiera. De otro lado, literariamente, el mosaico de estilos y puntos de vista nos hace vivir una experiencia entre confusa y rica, entre dramática e irónica: cada intelectual español. si es honesto, nos dice Goytisolo, vive dentro de un pastiche. y los hombres meramente observadores como Alvaro serán siempre pusilánimes, unos héroes fatigados por la lucha interna en pos de la propia identidad.

En los últimos años, aparte de lo escrito por Arturo Barea, no habrá novela española más honrada ni mejor construida que la de Goytisolo.

INDIVIDUO Y PUEBLO
SE AMAN Y REPELEN

Hasta hacía poco, Goytisolo nos proponía (por ejemplo, en su mejor volumen de cuentos "Fin de fiesta") unos cuadros de jóvenes modernos y afrancesados en viajes de vacaciones por España, con el caleidoscopio de impresiones y desganos sentimentales, o también unos libros de viajes sin argumento, plásticos y que no mienten como las guías. En "Señas de identidad" se supera grandemente y conjuga el proyecto intelectual de la defensa moral de su país ("España es un pueblo enfermo y hay que diagnosticar la índole de sus taras"; "el pueblo español luchó pero ya no lucha salvo una reducida minoría") con el resultado artístico de una búsqueda incesante -por planos sucesivos, por interminables vueltas de caracol- de la identidad personal.

Lo que significa España está metido en el corazón del protagonista. Individuo y pueblo se funden, se aman y repelen: así ha sido siempre en la apasionada y medio primitiva raza española, metida también en nuestro corazón latinoamericano. El testimonio de Goytisolo quedará como la marca del paso español desde la civilización tradicional, con muchos elementos feudales, a la sociedad industrial y moderna de hoy en día donde ya otros pueblos le llevan una notable ventaja.

testimonio

Una colección nueva para el hombre de hoy

L. Colgnet s. I., LA CONSAGRACION DEL MUNDO
J. Barra, A LA ESPERA DE CRISTO
C. Carretto, CARTAS DEL DESIERTO
A. Roche, CARLOS DE FOUCAULD

EDICIONES PAULINAS
Calle Colón 627 - Tel. 26084 L A P A Z

Y.P.F.B.

INGENIERO ELECTRONICO

El Centro de Tecnología Petrolera de Y.P.F.B. requiere los servicios de un Ingeniero Electrónico con experiencia y dominio de inglés.

Los interesados deberán presentarse en la oficina de la Gerencia de Relaciones Industriales de Y.P.F.B., Calle Bueno No. 41, 2do. Piso.

La Paz, 12-I-68

LA GERENCIA GENERAL

YACIMIENTOS PETROLIFEROS FISCALES BOLIVIANOS

LICITACION No. 56/67 - AMPLIACION
3a. CONVOCATORIA

Seguros

A solicitud de las compañías de Seguros interesadas en participar en la Licitación No 56/67 para el Seguro de Tanques de almacenaje Guayaramerín, se amplía el plazo de presentación de propuestas hasta el día lunes 22 de Enero a hrs 18.-

Las propuestas se recibirán en nuestra División de Seguros Piso, oficina 401 del edificio YPFB en esta ciudad, en sobre cerrado, lacrado y con las formalidades legales.

La Paz, 11 de Enero de 1968

LA GERENCIA GENERAL

YACIMIENTOS PETROLIFEROS FISCALES BOLIVIANOS

LICITACION No. 58/67 - TERCERA CONVOCATORIA

SEGUROS

Y.P.F.B. comunica a las Compañías de Seguros interesadas en participar en la Licitación No. 58/67 para el seguro de Bienes de Campamentos que, el plazo de la tercera convocatoria para presentación de propuestas vence el día lunes 22 de Enero a hrs.

Las propuestas se recibirán en nuestra División de Seguros Piso, oficina No 401 del edificio YPFB en esta ciudad, en sobre cerrado, lacrado y con las formalidades legales.

La Paz, 11 de Enero de 1968

LA GERENCIA GENERAL

YACIMIENTOS PETROLIFEROS FISCALES BOLIVIANOS

LICITACION No. 59/67 - TERCERA CONVOCATORIA

SEGUROS

Y.P.F.B. comunica a las compañías de seguros interesadas en participar en la Licitación No. 59/67 para el seguro del Equipo electrónico que, el plazo de la tercera convocatoria para presentación de propuestas, vence el día Lunes 22 de Enero a hrs.

Las propuestas se recibirán en nuestra División de Seguros Piso, oficina 401 del edificio YPFB en esta ciudad, en sobre cerrado, lacrado y con las formalidades legales.

La Paz, 11 de Enero de 1968

LA GERENCIA GENERAL

Y. P. F. B.

CONVOCATORIA A PROPUESTAS

Se convoca a propuestas para la atención del Servicio de personal de empleados y obreros de nuestra Planta de Entre Ríos un número aproximado de 120 raciones diarias.

Los interesados podrán recoger el pliego de condiciones y especificaciones de la Jefatura de Administración de Bienes, Y.P.F.B. (Calle Buenos No 41, 2o sótano).

Las propuestas deberán presentarse en Papel Sellado y de Ley hasta el día viernes 19 de enero de 1968 hrs.

La Paz, 9 de enero de 1968

La Gerencia de Relaciones Industriales.

HOY Cines

DE AGOSTO Tel. 23829

atinée, Tanda y Noche OPERA-ON SALCHICHA Actualidades ancesas No. 51 y Carrousel bri-ico No. 24 Matinée 5.10 y 5.60 nda y Noche 5.80 y 6.30.

AROA Tel. 10252

tinée Tanda y Noche ORO EN-NGRENTADO y AVENTURAS INAS EN CHINA Matinée 1.60 2.60 Tanda y Noche 1.60 y 2.70

ALA Tel. 23535

tinée Tanda y Noche EL CHAN-JE ES MI OFICIO Noticioso pañol NO-DO Matinée 3.10 y 3.60 nda y Noche 3.80 y 4.30.

PAZ Tel. 23842

tinée, Tanda y Noche EL VA-R DE LOS CAIDOS Noticioso Mundo al Instante Matinée 4.10 nda y Noche 4.80.

RAFLORES

tinée Tanda y Noche FIEBRE PRIMAVERA Matinée 2.60, nda y Noche 3.20.

ESLA Tel. 23803

tinée, Tanda y Noche LAS DIA-LLAS DEL CONVENTO Ma-e 5.- y 5.50 Tanda y Noche y 6.-

INCESA Tel. 29821

tinée, Tanda y Noche CAMINA CORRAS Matinée 3.50, 3.-, y 2.- Tanda y Noche 4.-, 3.50 y 2.50.

GNON Tel. 25144

tinée y Noche JURAMENTO DE NGANZA y MI ALMA POR UN OR Platea 2.- Galería 1.50.

IVERSO Tel. 12660

tinée Tanda y Noche POR UN ÑADO DE DOLARES Matinée y 5.60 Tanda y Noche 5.80 y

NJE CAMPERO Tel. 23333

tinée, Tanda y Noche VENCER O MORIR Matinée 3.20 y 2.60. Tanda y Noche 3.80 y 3.20.

MURILLO Tel. 11647

Matinée Tanda y Noche LOS ASTRONAUTAS DEL RITMO Luneta 2.50, Galería 1.50.

PARIS Tel. 29704

Matinée, Tanda y Noche TRES VIDAS ERRANTES Matinée 3.10 Tanda y Noche 3.20.

VARIEDADES Tel. 24071

Matinée, Tanda y Noche EL FABULOSO MUNDO DEL CIRCO y UN EXTRANJERO EN SACRAMENTO Luneta 2.50 Galeria 1.60.

LUX

Matinée, Tanda y Noche BARBAROS DEL NORTE y CAMINO DE LOS ESPANTOS Matinée 2.10 y 1.60 Tanda y Noche 2.60 y 1.60.

MEXICO Tel. 26867

Matinée y Tanda SANTO CONTRA LOS VILLANOS DEL RING y LOS DOS CUATREROS Noche LOS PERVERSOS y SANTO Vs. LOS VILLANOS DEL RING. Platea 3.- Galería 2.-

ESMERALDA Tel. 25575

Matinée VENDAVAL EN JAMAICA y FLINT PELIGRO SUPREMO Tanda y Noche EL ASESINO DE DUSSELDORF y FLINT PELIGRO SUPREMO Matinée 2.20 Tanda y Noche 2.70.

AVENIDA Tel. 25409

Matinée, Tanda y Noche ARABESQUE Matinée 2.60 y 2.10 Tanda y Noche 3.20 y 2.20.

BOLIVAR Tel. 25051

Matinée, Tanda y Noche EL DILEMA DE UN BANDIDO Matinée 2.60 y 2.10 Tanda y Noche 3.20 y 2.20.

IMPERIO Tel. 10451

Matinée, Tanda y Noche DJANGO y FRANKENSTEIN CONTRA EL MUNDO Platea 2.- Galería 1.50.

COLON Tel. 23477

Matinée y Tanda PILOTOS DE LA MUERTE y VIAJES DE GULLIVER Noche LAS COLEGIALAS y CUADRILLAS DE SCARFACE Platea 2.- Galería 1.-

ROXY

Matinée PIMIENTA y GIGANTES DE TESALIA Tanda y Noche PIMIENTA y FUERA DE LA LEY DEL MATRIMONIO Matinée 2.60, Tanda y Noche 2.70.

TRIANON Tel. 21320

Desde las 14 horas funciones continuadas UN RINCON CERCA DEL CIELO y UNA MUJER EN LA CALLE Y LA INMUNDICIA.

EBRO

Matinée, Tanda y Noche ZARAK y TALLA DE VALIENTES

ILLIMANI Tel. 12755

Matinée Tanda y Noche EL COMANDANTE FURIA y FUERTE AUDAZ Y VALIENTE Matinée 1.10 Tanda y Noche 1.60.

MARCELINO Nº1 Y 2

Señor Maestro:
Enseñe a leer y escribir con Marcelino
Libro y cuaderno elaborado con la mejor técnica para un aprendizaje rápido y completo.
Ayúdese y solucione el problema de primer curso. Enseñe con

MARCELINO

Rebajas especiales por adquisiciones mayores de 20 ejemplares
Pídalo en todas las librerías de la República o directamente a su autora a casilla 2418 La Paz.

Un cadete murió en accidente de tránsito, Tarija

TARIJA, 11 (Corresponsal).- La opinión pública se halla consternada por el últimos accidente de tránsito ocurrido en el camino a ...caya, donde perdió la vida el joven cadete de la Guardia Nacional de Seguridad Pública Juan Teo... Vaca Cardozo, que conducía ...a motocicleta. Chocó y prácticamente se incrustó en el camión ...yota placa 48258 conducida por ...chófer profesional Andrés Far...a. Sus dos acompañantes resultaron gravemente heridos.

RINDIO CUENTAS

...Adel Castellanos, Fiscal del Departamento, rindió cuentas de la labor de las fiscalías a su cargo. ...unció que se construirá en Bermejo granjas de recuperación juvenil, a donde serán destinados para su reeducación los jóvenes delincuentes cuya actividad ha proliferado en los últimos tiempos.

Aduana Agropecuaria Departamental

AVISO DE REMATE

Se pone en conocimiento del público en general que el día jueves 18 de los corrientes, a horas 15.oo, en el local de la Aduana Agropecuaria Departamental, situado en la Avenida Montes No. 710, se ha de llevar a efecto el remate en subasta pública de un vehículo de propiedad de la indicada repartición, que tiene las siguientes características:

1.- VAGONETA marca "DODGE", P. 53367, Modelo 1965, avaluada en $b. 20.000.–

Para intervenir en el remate los interesados previamente deberán depositar el 10% de la base en efectivo, la persona que se adjudique dicho vehículo debe cumplir con el pago de transferencia a la Renta, Impuestos Municipales y pago de reintegro a la Aduana sobre valor residual.

La Paz, 4 de enero de 1.968

(Fdo.) WALTER CASANOVAS CASTRO
GERENTE GENERAL

EDGARDO OTERO DE LA VEGA
JEFE DEL DEPARTAMENTO
DE BIENES NACIONALES a.i.

Vo. Bo.
SUB- CONTRALOR GENERAL

Fácil Forma de Suavizar las Arrugas que Están Junto a Los Ojos

Estas arruguitas vulgarmente llamadas "patas de gallo" son uno de los más temidos signos de vejez. Si usted las tiene, lo que necesita es la loción que ayuda a desvanecer las arrugas llamada "2do. DEBUT", que contiene en forma exclusiva CEF 600, el descubrimiento de Weisbaden, Alemania, que penetra esta delicada parte de la piel y lleva consigo cantidad suficiente del agua que ésta ha perdido durante su proceso normal de maduración, para desvanecer esas temidas arruguitas. Pruebe "2do. DEBUT" por una semana y estamos seguros que estará encantada con el aspecto más juvenil que le dará. Use "2do. DEBUT" en toda la cara, en la noche antes de acostarse, y en la mañana antes del maquillaje.

...Lila Hamilton

Un cristianismo
cálido
joven
palpitante
conciliar
para los cristianos
del POSTCONCILIO

EDICIONES PAULINAS

¡LAS MAS FANTASTICAS AVENTURAS! ¡EL MISTERIO Y EL EMBRUJO DEL ORIENTE TRASPLANTADO EN EL CORAZON DE LONDRES!

"ARABESQUE"

con SOFIA LOREN - GREGORY PECK - ALAN BADEL
Technicolor - Panavisión - Música de Henry Mancini-

HOY ¡GRAN EXITO! GRAN CINE "AVENIDA"

Coprotagonizada por
STEVE CARLSON · ROBERT PINE · JONATHAN DALY
ULTIMOS DIAS DE PRESENTACION...
HOY: TEATRO MONJE CAMPERO
* Tres funciones diarias * Precios corrientes *

Técnicos constructores
ALBAÑILES DE PRIMERA CLASE
TOPOGRAFOS

NECESITA EMPRESA CONSTRUCTORA "CONCIL" (Construcciones civiles Ltda,) para trabajos en ACHACHICALA.
Presentarse Calle Sucre No. 916. 2do. piso.

SORTEO MILLONARIO DE SKOBOL S.A.

El sábado 13 del presente mes, a horas 12, se efectuará el sensacional sorteo del MILLONARIO CONCURSO de la firma Skobol S.A., que regalará:

UNA MOTOCICLETA - UNA BICICLETA - UNA MAQUINA DE COSER
UNA MAQUINA DE ESCRIBIR Y UN PARABRISAS

entre todas aquellas personas que desde el 1º de septiembre hasta el 31 de diciembre de 1967, adquirieron las famosas motocicletas JAWA O CZ.

En este concurso participarán las contraseñas de todas las filiales del interior del país y de nuestra ciudad.

El sorteo se cumplirá en presencia de un notario público el sábado 13 a horas 12 en las oficinas de SKOBOL S.A., Potosí 862.

LUNES ¡GRANDIOSA PRESENTACION DE UN GRAN ESPECTACULO!
en el monumental teatro "MONJE CAMPERO"

2L-10 TECHNICOLOR®. CINEMASCOPE · Dirección: RICHARD FLEISCHER · Guión: EARL FELTON

2.000 PASAJEROS PARALIZADOS ANTE HAZAÑA INCREIBLE

ASALTO AL "QUEEN MARY"

PIRATERIA EN MEDIO DEL ATLANTICO..

¡PROXIMA SEMANA! ACCION, AVENTURA Y ROMANCE EN GRADO APABULLANTE... CINE UNIVERSO

Es otra de las Grandes Selecciones de "Consorcio Cinematográfico de Bolivia"

CINE MEXICO HOY ESTRENO EXCLUSIVO

MATINEE Y TANDA DOBLE VIOLENCIA - CRIMEN - INTRIGA

DOBLE con "SANTO vs. LOS VILLANOS DEL RING

EN FUNCION DE NOCHE DOBLE:

"LOS PERVERSOS" con ARTURO DE CORDOBA-MARGA LOPEZ y

SANTO vs. LOS VILLANOS DEL RING con EL ENMASCARADO DE PLATA

EN SU PELICULA MAS VIOLENTA Y DE LUCHAS SIN FIN

AVISOS NOTABLES

Inversionista

Necesito para ganadería en extensa propiedad cabecera de valle. Dirigirse: Casilla 3573.

Reparamos Radios

A domicilio. Teléfono 12649.

Automóvil

"DODGE" Dart 270, modelo 1965, seis cilindros cuatro velocidades, vendo o permuto con automóvil menor precio. Referencias: Ayacucho 208, edificio Flores, tercer piso, oficina 2, teléfono 23757.

Vagoneta

En venta flamante, equipada, modelo 1960, verla en Calle Venancio Burgoa a dos cuadras Fca. Calzados García, frente Escuela 14 de Septiembre Sr. A. Herrera.

Machihembrado

Y zócalos, mara primera clase P2, $b. 2.60, alambre tejido $b. 80. Barraca "POTOSI" Chuquisaca 412.

Vendo linda grabadora

Completamente nueva, especial para estudiantes, ganga. COMERCIAL LOAYZA. Plaza Murillo 519, teléfono 25026.

Chalet

Necesita diplomático, - bastante jardín, zona residencial. Teléfono — 11742.

Trámites militares

Gestiona benemérito Daniel Roberto Arduz, procurador causas, ex-Secretario tribunal militar, 20 años práctica. Sagárnaga 161, casilla 3807.

Vendo casa

Céntrica, primera cuadra Riobamba, acepto ofertas sobre precio 160 millones. Referencias: Sra. Vera, teléfono — 26884.

Lubricantes

Grasas y aceites, envases sellados, precios de Y.P.F.B. Barraca "Potosí". Chuquisaca 412.

Departamento pequeño

Alquilo. Teléfono 21922

Barraca

Instalada, machihembradora, 4 sierras-huincha, taller completo, vendo por viaje. Casilla 2418. teléfono 27882, La Paz.

Botellones de Oxígeno

Nuevos a $b. 900 (llenos) (vacíos) a $b. 865 al contado. Referencias: Venancio Burgoa 22, teléfono 12967.

¿Le sangran las encías?
Ascoxal
EN TODAS LAS FARMACIAS DE LA REPUBLICA

Dólares 5.000

Presta. COMERCIAL - "VELOCIDAD". Mercado 996, edificio Almaraz tercer piso.

Compro

Máquinas de escribir de mesa, para oficina. Comercio 994, oficina 6.

Preciso

Equipo para consultorio médico (mesa, vitrina, lavamanos). Referencias: Teléfono 29168.

Se Alquila

El Continental para Carnavales. Sagárnaga 173.

Ford 63

4 puertas. Garaje Jaime Ventemillas, 20 Octubre.

Academia Cultura Técnica Interlagos

Enseña motores explosión-Diesel, dibujo técnico, electricidad, conducción. En cómodos horarios diurnos, vespertinos. Consulte: Sagárnaga 228, esquina Murillo Colegio San Francisco.

Compro

Objetos antiguos, cuadros, marcos coloniales, plata labrada. Residencial "EL TURISTA" Chuquisaca 566.

Profesora titulada de Inglés

Prepara niños. Teléfono 10594, Horas 11 a 3 p.m.

Vendo o permuto

Taxi "CHEVROLET" 1963, con camioneta o vagoneta en perfectas condiciones. Referencias: Av. 6 de Agosto 2440.

Sorteo auspiciado por SKOBOL se realizará mañana sábado a hs. 12

.Skobol S.A. sorteará mañana, en sus oficinas, a horas 12, cinco valiosos premios entre los compradores de motocicletas de la conocida marca JAWA o CZ.

De acuerdo a las bases establecidas por la firma auspiciadora del sorteo, tienen derecho a participar en él todas las personas que hubieran comprado motocicletas JAWA o CZ entre el 1o. de septiembre y el 31 de diciembre del pasado año Las personas que en el interior del país hubieran hecho dichas adquisiciones en el período señalado, también participarán en el sorteo.

Los premios que habrán de sortearse mañana son: una motocicleta, una bicicleta, una máquina de escribir, una máquina de coser y un parabrisas.

Cirugía plástica y reconstructiva

DR. JOSE GUTIERREZ MICHEL

Comercio 948. Teléf. 11376 de Hrs. 15 a 17 y 30. Teléf. domicilio 27890

CONSEJO NACIONAL DE VIVIENDA

Tercera Convocatoria a Propuestas

El Consejo Nacional de Vivienda, convoca a las empresas, que cuentan con equipo para realizar perforaciones a presentar sus propuestas para perforar un pozo en la zona de Villa Dolores de El Alto de La Paz.

Los pliegos de condiciones y especificaciones técnicas están a disposición de los interesados en el Departamento de Proyectos de esta entidad.

Las propuestas deben ser presentadas hasta horas 16 del día lunes 15 del presente mes, en la Secretaría de Gerencia Técnica de CONAVI.

La Paz, 12 de enero de 1968

DEPARTAMENTO DE RELACIONES PUBLICAS.

Al propietario de

La "Dinámica" de Armando Suárez

Y AL PROPIETARIO DE LA ORGANIZACION

Comisiones y Trámites en General "La Unica"

SE LES RUEGA APERSONARSE A LAS OFICINAS DE "PRESENCIA" A CANCELAR SUS DEUDAS PENDIENTES. ESTE AVISO SERA PUBLICADO EN FORMA PERMANENTE, SIN PERJUICIO DE SEGUIRSELES LA ACCION JUDICIAL CORRESPONDIENTE.

LA GERENCIA.

MARIA DE ORO

JEFF COBB

DAN FLAGG

JEFF COBB

EGOISTO

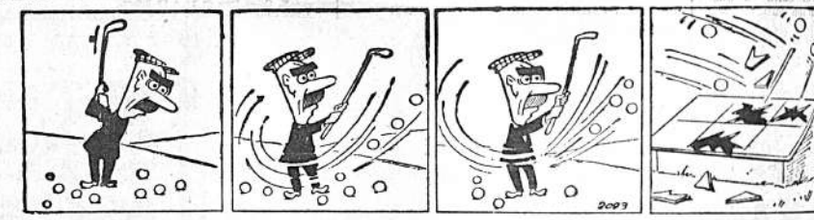

GUMERCINDO

ALFREDO

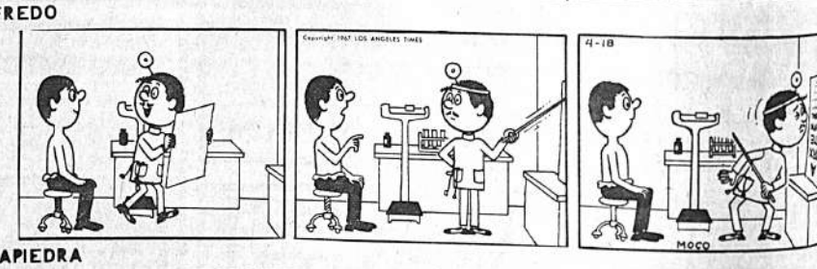

PICAPIEDRA

SPORTITO

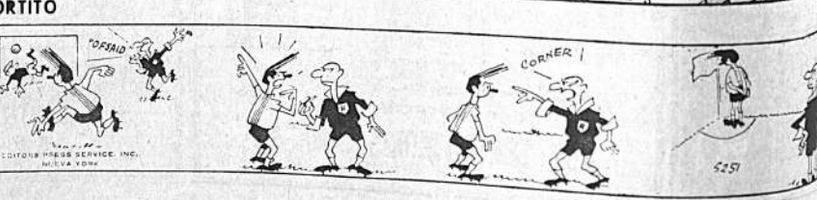

CANCHA MUNICIPAL.- En primer plano, parte del césped de la cancha del Club Municipal, ubicado en Sopocachi, y al fondo los vestuarios para los jugadores. Se trata de un trabajo moderno que estará dotado de todas las comodidades necesarias.

FEDERACION DE SKI ORGANIZO LA ESPELEOLOGIA EN NUESTRO PAIS

...sede del Club Andino Boliviano el miércoles último ha sido ...una sección de espeleología ...no una rama más de las ...ides de este prestigioso ...bajo el patrocinio de la Fe...n Boliviana de Sky y Andi...cuyos estatutos contemplan ...nto de estas prácticas de...s y la investigación científ...

...espeleología se aboca a la ...ción de grutas y cavernas ...es con fines netamente de...s o de investigación científ...tro de los campos de la geo...a arqueología, biología, gla..., etc. y combinando am...ciplinas deportiva y cien-tí...sultan en una actividad muy ...nte que atrae a una gran ...d de cultores y que está ...fundida en otros países ...almente en Europa y Norte ...ca.

...rupo de jóvenes científicos ...nos, encabezados por Henry ...ra Coca y Jaime Cusicanqui ...ieta han venido preparando ...hace tiempo la formación ...a entidad que agrupe a los ...esados en la espeleología. ...Gestiones han sido finalmente ...dos con el éxito ya que ...a colaboración valiosa del ...Alfonso Gutiérrez Tamayo ...o dirigente del Club Andino ...Boliviano se ha logrado la in...ración de todos los inicia...como socios activos del CAB ...ismos que podrán contar a...ra ayuda eficaz del Club ...a ha prohijado como miem...

...mos destacar a los señores ...Cariaga Rada, Director Na... de Turismo como un socio ...el flamante grupo, al señor ... Ponce Sanjinés Director ...tro de Investigaciones Ar...gicas, y otros muchos pro...les y estudiantes universi...cuya nómina es la siguien...

...Enrique Ortega Ing. Oscar ...os, Ing. Salomón Rivas, Ing. ...rmo Cortes, Ing. Luis Cor...g. Alvaro Fernández, Dr. ...do Parra Dr. Humberto ...A., Ing. Walter Smitzber...g. Gottfried, Burg, Ing. Ga... Camacho, Armando Medina, ... Urquizo, Peter Tichauer, ... Guinetti, Deker Nishimo ...rio Endo, R.P. Franz Gu...r, Jorge Arandia, Alfredo ...ez, Edgar Navarro, Wen... Vargas, Danilo Kuljis, E...ederikens, Jaime Torrico, ... Ortiz, Ricardo Benavides, ...rmo Saavedra, Antonio Li...ria. Beatriz Marinovic, Glo...lenzuela, etc.etc.

...principales básicos de es...a organización son:

La investigación científica ...grutas y cavernas naturales ...s y excursiones a los par...acionales.

La actividad deportiva de ...eleología.

La preparación de guías ex...

La promoción turística a és...giones naturales.

...ayuda ofrecida tanto por la ...ción Nacional de Turismo ... por la Dirección de Investi...es Arqueológicas y la Fe...ión Boliviana de Sky y Andi...prometen un desarrollo exi...para estas actividades.

...ha convocado a una reunión ...de socios y postulantes para ...la miércoles 17 a horas 19 ...a sede del Club Andino con ...n de programar las inme...s excursiones a desarrollar-... Asimismo se ha conformado ...omité ad-hoc de organización ...oordinación con las entidades ...es y similares del país y ...exterior, el que está integrado por los señores Henry Saavedra, Jaime Cusicanqui y Alfonso Gutiérrez.

Por otro lado, ya se cuenta con la ayuda ofrecida, tanto bibliográfica como algo de equipo especial del Club Nacional de Espeleología de París que es parte del Club Alpinista Nacional de Francia.

...para los niños

La BIBLIA con exquisitas y atrayentes ilustraciones comunicará el mensaje de Dios a los niños.

LA CREACION - una maravillosa historia de amor

ADAN Y EVA - el primer "no" a Dios

CAIN Y ABEL - el hombre contra el hombre

EL DILUVIO Y LA TORRE DE BABEL - justicia y misericordia

Ediciones Paulinas
Colón 627

Certamen de fútbol en la liga "Jesús de Machaca"

Una nueva jornada del torneo de fútbol que auspicia la Liga "Jesús de Machaca" se cumplirá el sábado 13 del presente mes de acuerdo al siguiente rol de partidos:

Sábado 13 de Enero cancha Km. Tres. Hs. 12.50 Serie "D" Maestranza de Parina vs Deportivo Gertival. Hs. 13.50 Serie D. Juvenil Liverpool vs 11 Estrellas de Kalaque. Hs. 14.50 Serie D. Club Unión Litoral vs Central Laquinamaya. Hs 15.50 Serie D. Atlético Thayne vs Juvenil Central Huarina. Hs. 16.50 Serie D. Estudiantes Santos vs Deportivo 16 de Julio. Arbitro Siles y Calancha. Delegado de Cancha Juvenil San José. Fiscal de Turno Sr. Remigio Quenta.

Sábado 13 de Enero cancha Km. Cuatro. Hs. 12.50 Serie C. Deportivo Valda vs Centro Unión Patacamaya. Hs. 13.50 Serie C. Atlético José Ballivián vs Deportivo Racing Club. Hs. 14.50 Serie A. Deportivo C.A.B. vs Deportivo Misicuni. Hs. 15.50 Serie "B" Club Unión Topáter vs Deportivo Mapahats. Hs. 16.50 Serie E. Unión Rodantes vs Deportivo Los Andes. Delegado de Cancha : Juvenil Dila. Fiscal de Turno Sr. Eugenio Soria. Arbitro Cordero.

Sábado 13 de Enero Cancha Fabril. Hs. 12.50 Serie B. Deportivo Villa Juan vs Atlético Trinidad. Hs. 13.50 Serie B. Juvenil Collasuyo Vs Deportivo Cima. Hs. 14.50 Serie B. Royal Chuquisaca vs Atl. Central Rosario. Hs. 15.50 Serie "E" Juvenil Chijini vs Deportivo San Francisco. Hs. 16.50 Serie "B" Club 21 de Septiembre vs Juv. Kapique de Huata. Arb. Varela y Vargas. Delegado de Cancha Juvenil Rianos. Fiscal de Turno Sr. Luis Pacheco.

Domingo 14 de Enero Cancha Km. Cuatro. Hs. 10.50 1ras. de Ascenso. Deportivo A.R.J.U.Y. vs Alianza Alto Machaca. Hs. 11.50 1ras. As. Inchauste Zárate. vs Mariscal Huarina. Hs. 12.50 1ras. de, As. Central Exaltación vs Asunción Lirioni. Hs. 13.50 Reserva de Honor Dep. Velóxman vs Central Jesús de Machaca. Hs. 14.50 Reserv. de Honor Central Asunción vs Sub Central Machaca. Hs. 15.50 1ras. de Honor Deportivo Velóxman vs Central Jesús de Machaca. Hs. 16.50 1ras. de Honor Central Asunción vs Sub Central Machaca. Arbitros: Cordero. Delegado de Cancha Club River Pirapi. Fiscal de Turno Sr. Antonio Escóbar.

SABER DA APLOMO
SABER IMPONE
QUIEN SABE TRIUNFA

LEA:
"LOS QUE TRIUNFAN"
EDICIONES PAULINAS
Colón 627 La Paz

INSTITUTO COMERCIAL "OBLATO"
CASILLA 434 - ORURO
TELEFONO 51044

CURSOS

Dactilografía
Taquigrafía
Esteno-Dactilografía
Secretariado Comercial Caja
Secretariado Bilingüe
Contaduría
Contaduría General
Curso Intensivo de Secretariado para Bachilleres
Internado para Señoritas

TITULOS QUE SE OBTIENEN

Secretario (a) Comercial Cajero (a)
Secretario (a) Bilingüe
Bachiller en Ciencias Comerciales
Contador
Contador General

Nuestros cursos están garantizados por las Resoluciones Ministeriales números 550 - 919 y 142.

El Instituto cuenta con material moderno y cómodo que familiariza al estudiante en el uso de todos los elementos de los que se vale la ciencia comercial moderna.

Guía Profesional

Médicos

Dr. JOSE MORALES MENDIETA
CIRUJANO ESPECIALISTA
ESTUDIOS EN EL EXTERIOR
Enfermedades y cirugía de cuello, estómago, hígado y vías biliares, páncreas, intestinos, apéndice, hernias, várices y úlceras varicosas, injertos de piel, cirugía de mama y ginecología.
Consultorio. Edificio Scala 3er. piso. Telef. 22692.
Atiende de Hs. 15 a 19.

Dr. E. ALEXANDROWICZ
ESPECIALISTA EN LA PIEL
Especialidades en piel. VENEREAS, PROBLEMAS SEXUALES. Avenida Argentina Nº 1919, Teléfono 24534. Consultas de 14 a 17.

Dr. HUMBERTO BELLIDO FLORES
OTORRINOLARINGOLOGO
UNIVERSIDAD DE CHILE. Atienden solamente enfermedades de: NARIZ, OIDOS Y GARGANTA.- VERTIGOS, MAREOS. EXAMENES DE LA PERDIDA DEL EQUILIBRIO.- MEDICION DE SORDERA.
Consultorio Bolívar 697. Consulta de Hs. 14 a 18 (2 a 6). Teléfono domicilio 21589.

Dr. N. ORIHUELA MONTERO
CIRUJANO-UROLOGO
Vías urinarias. Montevideo Nº 5
Ausente hasta nuevo aviso.

Dr. FABIO PRADO BARRIENTOS
ENFERMEDADES DE LA PIEL
De los hospitales "Privado de Piel" y "Rawson" de Buenos Aires. Alergias, problemas de cabello, eczemas, tropicales. Mercado 996. Edificio ALMARAZ 4º piso, de 4 a 6 p.m. Telf. 24524.

Dra. DOLLY ARDAYA MANSILLA
Médico-especialista en Cirugía-Ginecología y Obstetricia. Estudios de especialización en Alemania.- Consultas: Lunes a Viernes de 14 a 17 hrs. Consultorio: Plaza Franz Tamayo No. 1931, Teléfonos 22073 y 24431
Man Spricht Deutsch.

Dr. EDGAR HOCHSTATTER
OTORRINOLARINGOLOGO
Estudios de especialización en Europa. Enfermedades del oído, nariz y garganta.
Microcirugía del oído. Audiometría. Trastornos de la palabra.
Consultorio: Mercado 935 (Of. 10) de 10 a 12 hs. Teléfono 28402 12431.

Dr. CESAR PEREDO ALAIZA
MEDICO GINECO-OBSTETRA Y ONCOLOGO
ESPECIALIZADO EN MEXICO
Embarazos. Esterilidad. Trastornos Ginecológicos. Enfermedades de las Glándulas Mamarias.
Cáncer Uterino y Senos.
Camacho 1377. esq. Loayza. Hrs. 15 a 19. Telf. Domicilio 11549.

Dr. ERNESTO PEREDO ROJAS
CIRUJANO CANCEROLOGO
Especializado en el exterior en Cancerología.
CIRUGIA GENERAL: Hernias, várices, apéndice, vesículas, estómago e intestinos. TUMORES: Del cuello, senos, ovarios, útero, aparato digestivo y extremidades.
DIAGNOSTICO PRECOZ DEL CANCER-QUIMIOTERAPIA. Consultorio Plaza Murillo Ed. París 2º Piso de 14 a 17 hrs.

Dr. EMILIO SALGUEIRO CELIS
CIRUJANO ESPECIALIZADO EN LOS U.S.A.
Enfermedades del tórax (corazón, pulmones, esófago). Enfermedades vasculares (insuficiencias arteriales, várices). Endoscopias - Aerolizaciones - Electrocardiograma.
Consultorio: Rosendo Gutiérrez 374 (a la vuelta del cine 6 de Agosto) de Hrs. 15 a 19. Telf. 22294 - 27502. Casilla 2475. Man Spricht Deutsch. English Spoken.

Dr. JOSE GUTIERREZ MICHEL
CENTRO MEDICO NACIONAL DE MEXICO
TRAUMATOLOGIA - CIRUGIA RECONSTRUCTIVA Y PLASTICA, (Defectos congénitos y traumáticos de labios, nariz, párpados, pabellón auricular, cicatrices de quemaduras, arrugas, cirugía de la mano. etc.
Consultorio: Comercio 948. hrs. 15 a 17 y 30. Telf. Dom. 27890, martes y jueves de 19 a 20 consulta libre en Asistencia Pública.

Dr. GREGORIO DUCHEN GARCIA
CIRUJANO PROCTOLOGO
Especialista-Enfermedades del intestino y Ano-Rectales HEMORROIDES, Fístulas, tumores etc.
Atiende en su nuevo consultorio Ayacucho 208 1er. piso Telf. 25459 y 27435. Casilla 2846 (Consultas de Hrs. 15 a 18).

Dr. JORGE ARRATIA LOZA
Ex-Director del Hospital de Catavi.
Especialista diplomado de la Universidad de Bologna (Italia). Prácticas: Instituto Rizzoli de Bologna. Hospital Unfallkrakenhaus de Viena. Atiende: Fracturas, luxaciones, esguinces, deformidades congénitas y adquiridas, cicatrices retráctiles y queloides. Servicio de Rayos X. Consultas de 16 a 19.30hrs.
Altos Cine París Of. 7. Telef. 23121 - 11300. Casilla # 3178.
Atiende llamados de urgencia. Domicilio Corrales 1011 4º Piso.

Dr. CARLOS MUÑOZ A.
ORTOPEDISTA TRAUMATOLOGO ESPECIALIZADO
Fracturas, Luxaciones, Rayos X, corrección de deformidades de nacimiento y adquiridas, atención especializada de heridas de la mano. Consultas Plaza Perez Velasco 775 1er. Piso Of. Nº 7. Hrs. 2 de la tarde a 7 p.m. Telf. domicilio 20461.

Dr EGBERTO ANDRADE MALDONADO
CIRUGIA DE NIÑOS
Estudios en México. Hospital de Pediatría del Centro Médico Nacional.
Cirugía del recién nacido, preescolares, escolares, malformaciones congénitas y adquiridas.
Consultorio: Plaza Murillo Cine París 2º piso, Hs. 14 a 17, Domicilio: Cuba-10, Telf. 10419. Atiende llamados nocturnos.

Dr. AURELIO MELEAN LOPEZ
MEDICINA DE AVIACION
Cursos de especialización en México, en la Facultad de Medicina, sección Estudios Superiores. Congreso y Seminario de Medicina de Aviación en Washington, Oklahoma y Pensacola Florida. Cochabamba, Calle Jordán Nº 2982. Teléfono 3755.

Dr. LEON ROJAS ANTEZANA
MEDICO CIRUJANO
ESPECIALISTA EN CIRUGIA CARDIOVASCULAR Y TORAXICA, DIPLOMADO EN EUROPA
Enfermedades del corazón y de los vasos (Defectos valvulares, defectos congénitos, trombosis, insuficiencias, injertos arteriales) Afecciones del tórax, pulmones, esófago, tráquea, mediastino, diafragma.
Consultorio: Avenida Arce 2316, 2º Piso - Horas de atención 14 a 17.
GOVORI SE SRPSKO-HRVATSKI JESIK.

Dr. CESAR MORENO ACHAVAL
MEDICINA INTERNA
De la Universidad de Madrid especializado en Alemania Man Spricht Deutsch. Consultorio Edificio Krsul. Av. Camacho 16.30 - 18.30 hs. Telf. 29664. Domicilio 22028.

Dra. URSULA BECK
Médico especialista en Cirugía, Ginecología y Obstetricia. Estudios y especialización en Alemania.
Consultas: Lunes a Viernes de 9 y 30 a 12. Consultorio, Plaza Franz Tamayo 1931,
Teléfonos 22073 - 23932.

Dr. JUAN MANUEL CABA M.
MEDICO DE NIÑOS
Especializado en el exterior.
Consultorio y domicilio: México 1744 (al lado del Coliseo Cerrado).
Consultas de 10 a 12 y 14 a 17 hrs.
Telef. 20378 - 25137.

Dr. LUIS R. FERNANDEZ U.
MEDICO-CIRUJANO
ESTUDIOS DE ESPECIALIDAD EN EL EXTERIOR
Cirugía de tórax, pulmones, corazón, esófago, grandes vasos, diafragma, etc. Enfermedades broncopulmonares, endoscopía, broncoscopía, esofagoscopía, cuerpos extraños en vías aeroesofágicas, biopsias, broncografías. Domicilio: Primera Costa Rica 310 - Telef. 12722. Consultorio: Comercio 863 altos - Telef. 12631.

Dr. ENRIQUE VERGARA M.
ENFERMEDADES DE LA PIEL
Av. del Ejército 39, esquina Loza (Miraflores). Horario, 13,30 a 16,30. Telf. 23129. Casilla de Correo 2223.

Dr. LUIS SEA
Medicina interna, Broncopulmonares, Tuberculosis. Gastro intestinales, Venéreas. Consultas: 14 a 18:30 Evaristo Valle 157. Telf. 12456.

Dr. ADOLFO COLOMO
OTORRINOLARINGOLOGO
Especializado en el exterior. Miembro de la Sociedad de Otorrinolaringología, Bogotá, Colombia. CIRUGIA MICROSCOPICA DE LA SORDERA Y VERTIGO. EXAMENES AUDIOMETRICOS EN CONSULTORIO (Medición de la sordera). Cirugía funcional de la nariz, sinusitis. garganta, laringe.
Consultorio Ayacucho 208 Edificio Flores 1er. piso. Telf. 22762.
Domicilio Av. Saavedra 1555 Telf. 10031. Favor reserve hora.

Dr. LUIS JESUS GARCIA Z.
Especializado en los Hospitales "Saint Pierre" de la Universidad Católica de Lovaina, Bruselas y Universidad de Barcelona.
Miembro de la Sociedad Belga de Cirugía.
Cirugía y enfermedades del aparato digestivo, Cuello, Estómago, Vesícula, Hígado, Páncreas, Intestinos, Apéndice, Hernias, Arterias, Venas, Várices y Ulceras Varicosas, Cirugía de mama y Ginecología.
Consultas: De lunes a viernes 15 a 19 Hrs. Plaza del Estudiante Nº 1931. Telf. 22073. Dom. Sanchez Lima 2219. Telf. 10143.
(Se ruega reservar hora). ON PARLE FRANCAIS.

Dr. E. ALEXANDROWICZ
ESPECIALISTA EN LA PIEL
Especialidades en piel. VENEREAS, PROBLEMAS SEXUALES. Avenida Argentina Nº 1919. Teléfono 24534 Consultas de 14 a 17.

Dr. MATEO NAVARRO QUIROGA
MEDICO UROLOGO
Riñones, vegija, próstata y genitales. Especializado en Europa Ex-Jefe Clínico y Ayudante de trabajos prácticos del Servicio de Urología "Profes. Alfonso de la Peña" de la Facultad de Medicina de Madrid. Consultorio Av. Arce 2316 Instituto de Diagnóstico Médico. Telf. 12719. Consultas de hrs. 14.30 a 18,00. Telf. domicilio 26396.

Dr. MARIO MENDEZ ELIAS
Especialista en cirugía y enfermedades del Sistema Nervioso.
Jefe de Clínica de la Cátedra de Neurología y Neurocirugía U.M.S.A.
Especialización: Stads en Academish Ziekenhuis Holanda Utrecht y Queen Elizabeth Hospital Birmingham Inglaterra.
Consultorio: Avda. 16 de Julio No. 1456. 3er. piso. Edif. Sobima Telf. 28163. Domicilio Telf. 11340.

Dr. ALFREDO RAMIREZ T.
CIRUJANO UROLOGO
Estudios Universidad de Chile. Especialista en Cirugía y enfermedades de los riñones, vejiga, próstata, genitales, esterilidad masculina, etc.
Consultorio: Av. Camacho 1377, 2º Piso, Of. 3. Teléfono 25548. Consultas de 11 a 12 y de 17 a 19. Atiende llamados del interior del país.

CLINICAS

LABORATORIO CLINICO BACTERIOLOGICO "COPACABANA"
Dra. BEATRIZ MEJIA DE ROJAS
Bioquímica Farmacéutica
ESPECIALISTA DIPLOMADA EN EUROPA
Análisis clínicos en general.- Estudios y análisis de microbiología.- Antibiogramas.- Tests de resistencia bacilar.
Avenida Arce 2316.- 2º piso.- Horas de atención 8 a 12.

CLINICA DE REPOSO
Atiende internaciones de enfermos mentales y del sistema nervioso, toxicomanía alcoholismo, etc.
Atendida por médicos psiquiatras especializados en el exterior. Personal especializado.
Atención médica permanente.
Dirección: Guatemala 88 esquina Tejada Sorzano. Teléfono 22853. Casilla 2568.

Dentistas

Dr. ROLANDO LOZADA LANDIVAR
CIRUJANO DENTISTA
Atiende en su consultorio de la calle Yanacocha 545, 2do. Piso. De Hrs. 11 a 12.30 y de 14 a 19

Dr. LUIS PINELL DEL CASTILLO
(CIRUJANO DENTISTA)
Catedrático de la Universidad. Prótesis Clínica. Operatoria.
Consultas: 9.30 a 11.30, 2.30 a 6.30
Comercio 927. Teléfono 26976

Dr. LUCIO DURAN TAPIA
CIRUJANO DENTISTA
Edificio Almaráz. Yanacocha esq. Mercado 996. Teléfonos 5338-8123. Casilla 1788.

Abogados

Dr. EMILIO MEDINA S.
Dr. BENJAMIN MIGUEL H.
ABOGADOS
Atienden Asesoramiento Jurídico. Organización y Constitución de Sociedades. Asuntos y trámites Administrativos. Consultorio Jurídico calle Potosí 876, 1er. piso. Oficina Nº 1. Teléfono 28475.

Dr. ROGELIO GUERRERO S.
ABOGADO
Civiles, minero, administrativos
Yanacocha 301. Edif. "Asbun" 7º piso ascensor. Tel. 10727.

Notarios

FIDEL ZUMARAN M.
NOTARIO PUBLICO
Atiende escrituras, poderes, protestos de letras, protocolizaciones, etc. Oficina: Yanacocha 448. Of. 26. tel. 10956.

Farmacias de Turno

DEL 6 AL 13 DE ENERO

SAGRADO CORAZON	Camacho Bueno	240..
SAN GERARDO	Av. Saavedra 2160	29..
SAN ANTONIO	Yanacocha 917	---
LOS ANDES	Sagárnaga 272	126..
SAN DAMIAN	Max Paredes 565	12..
SAN JOSE	Av. 20 de Octubre 1919	---

TELEFONOS de urgencia

PRESENCIA		
Av. Mariscal Santa Cruz # 1295		
Teléfonos		10460
		11125
Sec. Publicidad		29554
Cajón Postal	# 3276	
ASISTENCIA PUBLICA		22111
HOSPITAL GENERAL		22820
D.I.C.		26124
TRANSITO		26148
BOMBEROS		26144

Confirmóse realización de torneo cuadrangular

EQUIPO JUVENIL Y AURORA SON ATRACCIONES

Fue confirmada definitivamente la realización del torneo cuadrangular de fútbol que se jugará en el estadio Siles, mañana y el domingo.

En ese torneo participarán Aurora de Cochabamba, cuya actuación fue comprometida después de haberse llegado a un acuerdo económico, un combinado formado por The Strongest y Always Ready, Bolívar, y el preseleccionado juvenil de La Paz.

El plantel cochabambino llegará en el primer avión de mañana. Se dijo que tiene nuevos valores en sus filas, que fueron contratados por su nuevo director técnico Carlos Trigo, que fue entrenador del seleccionado Bolivia.

Uno de los aspectos atractivos, aparte de Aurora, es también la actuación del seleccionado juvenil local. Un equipo que ha venido arrasando con todos los rivales que se le pusieron al frente, aunque entre ellos no hubo ninguno de Primera División.

Por otro lado, existe también espectativa por ver el grado de preparación que han conseguido los integrantes de Always Ready, que el 24 de este mes jugarán frente a Universitario de Deportes.

ACTUARAN MAÑANA.- Tapia, Durán y Abel Soria, integrantes de Always Ready, que mañana integrarán el combinado Always-Strongest, frente al pre-seleccionado juvenil que dirigen Pepe Paz y José Luis Rodríguez.

LA FEDERACION BOLIVIANA DE BOX INTERVINO LA ASOCIACION LOCAL

El Consejo Superior de la Federación Boliviana de Boxeo, consideró ampliamente una comunicación suscrita por varios delegados de clubes afiliados a la Asociación Departamental de Boxeo de La Paz, por cuyo intermedio sindican al presidente de dicha entidad, haber decretado la muerte del pugilismo local, por su falta de interés en convocar a reuniones, la ninguna actividad durante la gestión del pasado año, creando la total desorientación en los deportistas y clubes afiliados a la citada Asociación. Después de otras sindicaciones, piden que la Federación intervenga la Asociación de La Paz, a fin de evitar su total colapso y proceder a su reorganización con elementos capaces. Igualmente conoció otra nota del señor Eduardo Rosell, presidente de la Asociación en la que sindica a un miembro de la entidad de estar difamándolo.

En vista de la anarquía existente en el seno de la Asociación Departamental, su falta de actividad en la pasada gestión de 196[illegible] y el poco interés en impulsar [illegible] prácticas en nuestro [illegible], la Federación resolvió INTERVENIRLA, designando como interventores al Dr. Juan H. Bustillo y Juan Miranda de Altamirano, con misión específica de proceder a su inmediata reorganización revisar su contabilidad y convocar en tiempo breve a elecciones. Por otra parte se ha instruido a los Interventores, reunan a los Delegados de Clubes e inicien cuanto antes las actividades pugilísticas del presente año.

ACEPTADA LA RENUNCIA DEL TESORERO DE LA FEDERACION

Como emergencia de las anteriores disposiciones, el Tesorero de la Federación señor Rosell, formuló renuncia de su cargo, la misma que fue aceptada por el Consejo Superior. En la próxima reunión, la Federación designará un nuevo Tesorero, para cuyo efecto se están efectuando las consultas del caso, a fin de que el cargo esté ocupado por persona vinculada con el deporte y de absoluta honorabilidad.

AUDIENCIA CON EL PRESIDENTE DEL COMITE OLIMPICO BOLIVANO

En el deseo de adoptar una resolución definitiva, sobre la participación de nuestro país al Campeonato Latino Americano de Boxeo que debe llevarse a cabo en la ciudad de Santiago de Chile, en la primera quincena del mes de marzo próximo, la Federación solicitó para la próxima semana, una audiencia al Gral. Alfredo Ovando Candia, Presidente del Comité Olímpico Boliviano, con cuya decidida colaboración resolverá el aspecto económico para la preparación del equipo, a nivel gubernamental.

Microdeportivas

MEXICO, 11 (AFP).- El campeonato del mundo de pesos moscas, que enfrentará el 21 de enero al actual campeón del mundo, el tailandes Chartchai Chionoi, y el mexicano Efren "Alacrán" Torres no se aplazará seguramente como se había rumoreado.

Había corrido el rumor de que el match sería aplazado al 28, ya que el campeón había llegado a México con algo de retraso y tendría necesidad de aclimatarse. El organizador mexicano Pablo B. Ochoa declaró hoy a France-Presse que el combate sólo se aplazaría si así lo requiriese el púgil tailandés.

LIMA, 11 (AP).- Argentina apoyará la candidatura del dirigente mexicano Jaime de Ostos para la presidencia de la Federación Internacional de Natación Amateur (FINA).

La Federación Argentina de Natación en una nota enviada a la Confederación Sudamericana (CONSANAT) con sede en Lima, presentó esa ponencia para ser considerada en el congreso sudamericano que se realizará simultáneamente con el campeonato a celebrarse en febrero próximo en Río de Janeiro.

BOGOTA 11 (AFP).- El fútbol argentino está en alza, deportiva y profesionalmente, declaró a su llegada aquí el jugador Pedro Prospitti, contratado por el Club Independiente Santa Fe de esta capital.

Ex-militante de clubes argentinos, uruguayos y brasilenos, Prospitti llegó acompañado de su esposa y dos pequeños hijos. Es el primer futbolista argentino que llega este año a Bogotá, donde actuará durante 1968. Prospitti anotó que en cuanto a responsabilidad del jugador, es grande en el fútbol en su país, el jugador se dedica por entero a su profesión.

BLOEMFONTEIN, Africa del Sur, 11 (AFP).- El norteamericano C. Grabner venció al brasileño Thomas Koch por 6/8, 6/2 y 6/1 en un partido de cuartos de final del torneo internacional de tenis que se disputa aquí.

Por otra parte, en una semifinal de dobles masculinos, los norteamericanos M. Riessen y C. Graebener vencieron a los brasileños Thomas Koch y Edison Mandarino por 6/3, 4/6 y 6/1.

VISTA A LAS OLIMPIADAS DE MEXICO

Ciudad de México.- Enero.- (Boletín de los Juegos Olímpicos)

RECEPCION DEL FUEGO OLIMPICO EN TEOTIHUACAN

a) PROPOSITO: La víspera de la apertura de los Juegos de la XIX Olimpiada en la ciudad de México, el fuego olímpico procedente de Grecia llegará, como penúltima etapa de su recorrido, a la gran ciudad arqueológica de Teotihuacán. Con este motivo se celebrará, iniciándose al crepúsculo una ceremonia de recepción de la antorcha olímpica en el gran recinto de la "Ciudadela" y el templo de Quetzalcóatl. El espectáculo será un ballet de masas, con cerca de un millar de bailarines participantes, inspirado en la antigua tradición pre-hispánica de la renovación periódica del "fuego nuevo".

Esta ceremonia, en la época pre-hispánica, se celebraba cada ciclo de 52 años. Pues se creía que, al terminar dicho lapso, la humanidad entera debería acabar. El último día del ciclo, a la puesta del sol, se apagaban los fuegos en todos los hogares, se descartaban muchos de los objetos y posesiones materiales de las familias y se esperaba la alborada del nuevo día. La salida del nuevo sol simbolizaba la renovación de la humanidad y aseguraba la existencia de la misma durante los siguientes 52 años. Se festejaba dicho acontecimiento prendiendo un "fuego nuevo", ceremonia que ocurrió por última vez, en tiempos aztecas, en 1507.

b) PARTICIPACION INTERNACIONAL.: Asistirán, como invitados de honor, las autoridades del Comité Olímpico Internacional. Las delegaciones deportivas y culturales participantes podrán asistir a solicitud expresa de sus jefes respectivos.

c) SITIO DE DESARROLLO: Conjunto arquitectónico de la "Ciudadela" en la zona arqueológica de Teotihuacán, o bien, la "Plaza de la Luna", de la misma zona.

d) FACILIDADES OFRECIDAS POR MEXICO: Montaje total del espectáculo. Transportes de ida y vuelta a Teotihuacán para invitados especiales y delegaciones visitantes.

e) FECHA DE CELEBRACION: 11 de Octubre de 1968.

f) INSTITUCION PATROCINADORA Y COORDINADOR: Comité Organizador de lo Juegos de la XIX Olimpiada, con la colaboración del Departamento de Turismo y del Instituto Nacional de Antropología e Historia. Coordinación y dirección artística del espectáculo a cargo de la señora Amalia Hernández.

OBRAS SELECTAS DEL ARTE MUNDIAL

a) PROPOSITO: Exposición que se integrará a base de dos obras sobresalientes del arte, una antigua y otra contemporánea, que prestarán temporalmente a México, cada uno de los 123 países afiliados al Comité Olímpico Internacional. Se solicitará que estas obras de arte sean fieles representantes de la tradición cultural de cada país de origen. En esta forma, la exposición de México podrá mostrar un panorama selecto del arte mundial, como nunca se ha integrado jamás.

A diferencia de lo que sucede con los eventos deportivos, en el campo del arte no hay cronómetros que marquen recorda ni posibilidad de establecer jerarquías mensurables, por lo que todas las manifestaciones del genio creador y de la huella espiritual del hombre entrañan valores similares. En esta forma, todas las participaciones que integren esta exposición dejarán representado, a cada país de orígen, en un muy alto nivel de igualdad. Las diversas delegaciones de jóvenes atletas tendrán así la satisfacción de sentir su propia presencia cultural, en relevante lugar, y disfrutarán de la oportunidad, además, de conocer y admirar el arte de otros países hermanos.

b) PARTICIPACION INTERNACIONAL.: Para asegurar la participación generosa del mayor número de países a esta exposición se ha propuesto que, aparte de la gestión directa del Comité Organizador de los Juegos de la XIX Olimpiada ante los Comités Olímpicos Nacionales de cada país, la Secretaría de Relaciones Exteriores de México intervenga también muy directamente en todas estas gestiones internacionales, a través de su Dirección de Relaciones Culturales.

c) SITIO DE DESARROLLO: Areas de Exposiciones Temporales del Museo Nacional de Antropología, en el Bosque de Chapultepec. En la Explanada de acceso, podrá colocarse un segundo pebetero olímpico en el que arda el fuego que simboliza el inicio de la "olimpiada cultural". En esta forma, el Museo Nacional de Antropología puede constituirse como sede cultural de la olimpiada.

d) FACILIDADES OFRECIDAS POR MEXICO.: Gastos de montaje museográfico de la exposición. Vigilancia y servicios generales durante la misma. Costos del catálogo general de la exposición, con alta calidad de impresión.

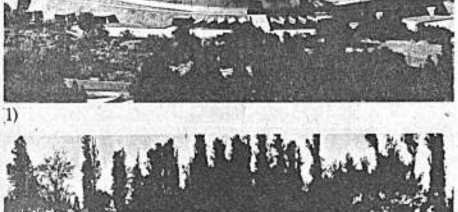

(1)

(3)

MAGNIFICOS ESCENARIOS.- Cuatro escenarios para las pruebas deportivas de los Juegos Olímpicos de México: arriba izquierda: el estadio de la Ciudad Universitaria, con capacidad para 80.000 personas cómodamente sentadas que ha sido convenientemente remodelado. Arriba, derecha: la Arena México, magnífico escenario para el box. Abajo, izquierda: canal de Xochimilco, donde se disputarán las pruebas de remo, tiene capacidad para 5.000 espectadores. Abajo, derecha: Palacio de los Deportes, para el básket con capacidad para 25.000 espectadores sentados. Estará terminado en agosto. (DEL BOLETIN DE LOS JUEGOS OLIMPICOS)

SE NECESITA

SOCIEDAD MINERA COMERCIAL LTDA (SOMCO LTDA)

REPRESENTANTES DE PHILIPP BROTHERS NUEVA YORK

Requiere los servicios de una señorita para recepcionista/telefonista en su oficina principal. Indispensable tenga conocimientos de inglés.

Enviar referencias a: Casilla No 932, LA PAZ

Automovilismo

VOLANTES NACIONALES COMPRARAN COCHES DE FORMULA 4 PARA CORRE[R]

EN RAFAELA.- Dos coches de fórmula 4, en intensa lucha, bordeando una curva del circuito de Rafaela, en la Argentina. Estos coches pueden desarrollar velocidades que fluctúan entre 160 y 200 kilómetros por hora.

Más de una docena de v[…] dispuestos a comprar coche[…] 4 para participar en las com[…] próximamente se realizarán [..] dad y en otras del interior de[…] formación que proporcionó la [..] da PRESENCIA, en base a la[…] nes del campeón nacional Willy[…] vocaron entusiasta acogida en[…] tes y la gente adicta al automo[…]tivo.

Hoy estamos en condicion[…] aquella información primici[…] que pasan de doce los vola[…] manifestado que están en cond[…] quirir coches de fórmula 4 [..] na, para participar en las [..] que se realizarán en La Pa[…] del país. Ellos son: Jaime [..] Burgos, Oscar Crespo, Jua[…] Bendek, Juan Rodríguez Vera, […] Peter Tousaint, Dieter Hubre[…] ser, Marco Antonio Buroga [..]

Carlos Ragno, campeón ar[…] mula 4, manifestó a Bendek [..] res, que esas máquinas tiene[…] lidad y son apropiadas no sólo[…] tir en circuitos de tierra si[…] circuitos adaptados en las [..] des. De allí nació la idea de [..] competencia dentro de la ci[…] todas las providencias del ca[…] notar que más peligroso ser[…] Mallasa que en la ciudad, a[…] táculo es mejor en Mallasa. [..] importante reunión en el Auto[…] tre miembros de la Comisi[…] Asociación de Volantes y As[…] lantes de Fórmula, para ado[…] que canalicen la futura act[…] nueva fórmula del automo[…] que atraerá el interés genera[…] cionados.

Desde ya se puede adelan[…] se proyecta competencias [..] también en el interior. Be[…] Santa Cruz para planear la [..] rrollarse allí y posteriorme[…] nos Aires a adquirir las má[…] competencias. Estamos en [..] interesante innovación en el [..] tivo local, y no dudamos q[…] dos esperarán ansiosamen[…] noticias.

DESDE LA TRIBUNA

Por: Tito de la Viña

DI MEGLIO.- Capitán de los "millonarios" saluda a Mikulka, juez argentino que actúa en La Paz. Di Meglio se prepara convenientemente para la Copa Libertadores de América.

Las temporadas internacionales se hacen cada vez más espaciadas en nuestro medio, y los aficionados se preguntan reiteradamente qué sucede. No faltan quienes comparan temporadas internacionales de años pasados con las actuales, e indudablemente muestran el saldo positivo favorable a los años de la década del 50, por ejemplo. Sin embargo, pocos están enterados de las enormes dificultades que en estos tiempos se deben vencer para brindar a los espectadores adictos al fútbol, espectáculos acordes con lo que ellos esperan. En primer término, las bolsas que cobran los equipos de cartel se han ido por las nubes y La Paz no es una plaza fácil para costear esas presentaciones. Desde luego que el problema está en relación directa con la escasa capacidad del estadio Siles, cuando se trata de grandes partidos. Por ejemplo, sería factible que el Vasas de Hungría, el Santos, Independiente, o cualquier equipo de cartel que en estos momentos realizan giras por el continente, actuen en La Paz, siempre que la capacidad del estadio Siles permitiera equilibrar el elevado costo de los equipos, con una mayor asistencia de aficionados a nuestro único campo de fútbol. En segundo término, para nadie es un misterio que los impuestos que gravan los espectáculos futbolísticos, sobre todo en temporadas internacionales, no permiten salvar los ingentes gastos que deben realizarse. Por eso es plausible la promesa del Vice-Presidente de la República, Dr. Siles Salinas, en ocasión de la visita que le hicieron los miembros de la Asociación de Fútbol, para explicarle el problema en torno a la organización de las temporadas internacionales. Pero es de esperar que todo esto no quede en promesas. Tiene que haber una ayuda efectiva, de cualquier forma, para hacer posible que el público local pueda asistir a buenas temporadas internacionales.

19 SE REU[…] LA ASOC. DE[…]

Se cita con cari[…] gencia a todos los mi[…] Directorio de la Asocia[…] ra Deportiva y delega[…] Clubs afiliados, a la r[…] se llevará a cabo el d[…] 19 de los corrientes, [..] (7 p.m.) en el local de […] taría General (Estadio[…] con objeto de ultimar […] para la organización de[…] nato del presente año".

Sortearon co[…] para copa eu[…]

ZURICH, Suiza, 11 [..] cuartos de final del to[…] Copa Europea de Ciuda[…] ria quedaron sorteado[…] hoy:

. Todos los partidos [..] pletarse para el 3 de ab[…]

Chaco con problemas para armar eq[uipo]

Chaco Petrolero confrontaría serios problemas económicos para armar un buen equipo el presente campeonato. En realidad no hay la posibilidad de que la institución petrolera del país otorgue una subvención al equipo y ahora se ha pensado en buscar fuentes de ingreso para tratar de armar un equipo acorde al prestigio de este equipo.

Se habla de que varios surtidores de gasolina pasarían a depender de Chaco y que los ingresos servirían para mantener el presupuesto de jugadores.

FUTURO PRESIDENTE

De acuerdo al interes de los socios de Chaco y de la espectativa que ha creado el acto eleccionario de esta entidad es casi[…] el Ing. Hugo Castrillo, [..] gente del conjunto "[…] gane las elecciones y [..] rectorio con gente dese[…] jar por el bien de […]

De ser elegido Castri[llo] tendría a Vicente Arra[…] trenador y se determin[…] mación de un buen con[…]

Alambre y Cable desnudo

VDM

VEREINIGTE DEUTSCHE METALLWERKE A.G.

PARA INSTALACIONES ELECTRICAS

CABLE DE ALUMINIO - ACERO

EN PROPORCION AL = 6 HILOS X 1,80 mm Ø c/u
FE = 1 HILO X 1,80 mm Ø c/u

CABLE DE ALUMINIO

AWG 2 = 7 HILOS X 2,48 mm Ø c/u

CABLE DE COBRE

AWG 4 = 7 HILOS X 1,96 mm Ø c/u
AWG 6 = 7 HILOS X 1,55 mm Ø c/u
AWG 8 = 7 HILOS X 1,23 mm Ø c/u

ALAMBRE DE ALUMINIO

AWG 4 = 5,189 mm Ø
AWG 6 = 4,115 mm Ø

HANSA LTDA. SECCION TECNICA Tels. 25219-12836-23661