PURIFICADOR DE AMBIENTE
TRES AROMAS DISTINTOS
"LORITO"
VENTAS FARMACIAS-BAZARES-FERRETERIAS

PRESENCIA

AÑO XVI - No. 3.448 - LA PAZ, BOLIVIA, JUEVES 23 DE NOVIEMBRE DE 1967 - 24 PAGINAS - Sb. 0.50

DESINFECTANTE
W.C. URINARIOS
"LORITO"
VENTA: FARMACIAS-BAZARES-FERRETERIAS

En sangriento combate las fuerzas de EE.UU. van tomando la Colina - 875

SAIGON, 22 (AP).- Oleada tras oleada de aviones de los Estados Unidos descargó bombas y balas contra las trincheras de los comunistas en la "Colina 875" hoy para apoyar a la infantería empeñada en lograr la victoria en el encarnizado combate de Dak To.

La aviación lanzó casi un centenar de ataques contra fortificaciones en un risco que han sido barridas con bombas, granadas y bombas de gelatina incendiaria. El combate ha entrado en su cuarto día pero los comunistas todavía están aferrados al risco. La lucha es la más sangrienta que se ha registrado en el transcurso de la guerra.

Los paracaidistas norteamericanos retrocedieron en parte de las laderas para que los aviones pudieran atacar con más libertad de acción, pero aún así estaban al alcance de fuego de morteros de los comunistas. Las explosiones causaron más bajas entre ellos. Sus muertos y heridos estaban en campo abierto, cubiertos con ponchos. Se procuraba retirar a los heridos con helicópteros.

Los paracaidistas se defendieron con sus propios morteros, pero no había comparación entre esas armas y el empuje de la aviación, con bombas de 460 y los 345 kilos, el fuego nutrido de las ametralladoras y los cañones de pequeños calibre, y las bombas quemantes.

Al mediodía parecía que dos batallones de la "Brigada 173 aerotransportada, con refuerzos y tropa descansada que relevó a los heridos y agotados, estaban en posesión casi completa del cerro, que está al suroeste de Dak To.

La lucha en los contornos comenzó hace 20 días, pero parece que solamente en combate cuerpo a cuerpo podrán ser desalojados los defensores del ensangrentado cerro, en el altiplano central cerca de la frontera con Laos y Camboya.

Estando pendiente la cuenta en campaña hoy, el Alto mando de los EE.UU. informó que han muerto 264 hombres y los heridos son 860 en la lucha en Dak To y los muertos de Vietnam del Norte son 1.290.

De los 264 caidos en la campaña 79 murieron en la "Colina 875". El mayor número de bajas anterior a éste se registró en la lucha en el Valle de la Drang, del 14 al 18 de noviembre de 1965.

La primera división de caballería pedió 217 hombres y tuvo 232 heridos de sus unidades en combate. Pero mataron a 1.286 soldados enemigos al obligar a una división mixta del Viet Cong y Viet Nam del Norte, compuesta por unos 12.000 hombres, a batirse en retirada.

LONDRES, 22 (AP).- El Primer Ministro del Canadá, Lester Pearson (der.), es saludado por el Primer Ministro de Gran Bretaña, Harold Wilson, a su llegada hoy al número 10 de la calle Downing, residencia del Primer Ministro en Londres. (AP Radiofoto)

CHICAGO, 22 (AP).- Miembros de la policía de Chicago disparan contra un edificio en la parte norte, después que francotiradores dispararon contra ellos desde las ventanas altas. La policía y estudiantes chocaron en lo que se llamó un disturbio racialmente motivado en tres escuelas secundarias anoche. (AP Radiofoto)

Decisión presidencial.

No serán canjeados Debray y Bustos por presos cubanos

-CUMPLIRAN SU CONCENA EN BOLIVIA-

El Presidente de la República declaró anoche categóricamente que no aceptará ninguna propuesta para canjear a Regis Debray y Ciro Roberto Bustos por presos políticos cubanos.

Esta afirmación la hizo el Primer Mandatario al informar que no recibió ningún cable de ninguna organización de exilados anticastristas, proponiéndole dicho cambio.

Según un cable de una agencia extranjera, el "Comité de los 50" habría propuesto al Presidente Barrientos el canje de Debray y de Bustos por varios presos políticos cubanos entre ellos Ernesto de la Fe, Eloy Gutierrez combatientes de Playa Girón y otras varias personalidades.

El General Barrientos dijo que lamentará profundamente no aceptar tales propuestas, "pero los señores Regis Debray y Ciro Roberto Bustos van a cumplir la sanción, que se les ha impuesto, aquí en Bolivia".

IDEA CAMPESINA

Barrientos también fue consultado en torno a la sugerencia de algunas organizaciones campesinas para que el escritor francés y el argentino sean canjeados por tractores y maquinaria agrícola.

El Jefe de Estado fue terminante al expresar: "Mis campesinos siempre tienen grandes ideas pero tienen que acostumbrarse a comprender que los que comenten delitos en este país, tienen que sufrir las consecuencias de esos delitos".

PROBLEMAS

El Canciller de la República, por su parte, comentó que traerá problemas a Bolivia los treinta años de presidio de Regis Debray, Dijo que "es un problema realmente complejo y supongo que tiene que ser examinado por las autoridades militares".

Agregó: "Treinta años en Bolivia, Regis Debray nos va a complicar bastante la vida pero su detención es un problema de la justicia militar y no de la Cancillería".

De todas maneras, el Canciller Guevara tampoco está de acuerdo con el canje de Debray. "Estos canjes de seres humanos personalmente no me gustan", dijo.

Penosamente la OEA busca elegir Secretario General

WASHINGTON, 22 (AP).- La Organización de los Estados Americanos avanzada hoy penosamente hacia la solución de la crisis planteada por sus fallidos intentos de elegir un nuevo Secretario General.

En el más importante acontecimiento de la jornada el errático voto del Paraguay se pasó al campo del ex-presidente ecuatoriano Galo Plaza, según se informó.

Ello vigorizó la candidatura de Plaza que por todas las adversidades sigue siendo considerado como la tiene más posibilidad de triunfar.

Sin embargo los partidarios del ex-canciller venezolano Marcos - Falcón Briceño no mostraban indicaciones de ceder.

El voto paraguayo procedió del campo del panameño Eduardo Ritter Aislán, que también sigue en la contienda. Originalmente el Paraguay había votado por el argentino Carlos M. Muñiz cuya candidatura se considera superada.

Sobre la base de la segunda votación del viernes el cambio paraguayo empata a los tres candidatos en 6 votos con la Argentina Brasil, México y BOLIVIA sin haber dejado saber oficialmente su posición final.

El voto chileno sigue siendo objeto de especulación pues después de ir a Plaza en la primera vuelta pasó a Falcón en la segunda. Chile no ha dado indicación alguna de como votará en la tercera.

La mayoría de los diplomáticos aquí considera que una solución al presente estado de cosas pudiera venir en la cuarta vuelta.

Después de la confusión del viernes, cuando Ritter no cedió, Falcón adquirió una fuerza que nadie anticipaba y Plaza hizo menos de lo que se esperaba, los diplomáticos no están tan dados a las predicciones.

FF.AA. autorizadas para disponer pertenencias de los guerrilleros

Se aprobó viaje de misión ministerial a los Estados Unidos y se creó la Comisión de Desarrollo de la Cuenca del Plata.

El Consejo de Ministros aprobó anoche un Decreto Supremo autorizando a las Fuerzas Armadas de la Nación disponer los documentos y pertenencias generales que fueron tomados de los guerrilleros que murieron en los enfrentamientos con el Ejército.

El Ministro de Relaciones Exteriores, Walter Guevara Arze, explicó que de esa manera los varios documentos de los insurrectos del Sudeste pertenecerán por derecho a las Fuerzas Armadas, en cuyo poder se encuentran actualmente.

Por ese Decreto, que no fue conocido aún por la prensa, se autoriza automáticamente la venta de documentos guerrilleros, para su publicidad, tal como el diario del "Che" Guevara.

OTRAS DISPOSICIONES

El Gabinete, que según el Presidente Barrientos continuará esta noche, aprobó también el viaje de una misión ministerial a los Estados Unidos para que acelere y conozca el estado de las gestiones financieras que tiene Bolivia para llevar adelante los planes de desarrollo

La misión, que viajará el próximo sábado, está integrada por los Ministros de Hacienda, Defensa (quien se encuentra en Washington) y el Presidente de la Corporación Minera de Bolivia. El Ministro Romero Loza, además, asistirá a la reunión del Comité Interamericano de la Alianza para el Progreso.

Un Decreto Supremo, calificado de importante, también fue aprobado anoche. Se trata de la creación de la Comisión de Desarrollo de la Cuenca del Plata.

Esta Comisión, según la disposición, es considerada como órgano de asesoramiento del Gobierno, de acuerdo a los compromisos contraídos en la Declaración conjunta de los Cancilleres de Argentina, Brasil, Bolivia, Paraguay, y Uruguay, suscrita en Buenos Aires el 27 de febrero de 1967.

La Comisión estará integrada por elementos de alto nivel de los siguientes ministerios y entidades: Ministerios de Relaciones Exteriores, Economía, Obras Públicas Minas, Agricultura y Planificación; Comando en Jefe de las FF. AA., YPFB, Servicio de Hidrografía Naval y la Secretaria Técnica para Asuntos de Integración y de la ALALC.

PARIS, 22 (AP).- Héctor Luisi (izq.), Secretario de Relaciones Exteriores del Uruguay, se despidió hoy del Ministro francés, Maurice Couve de Murville, después de una conversación que tuvieron en el despacho de Murville. (AP Radiofoto)

Westmoreland considera que Dak To es principio de la derrota de Nor Vietnam

WASHINGTON, 22 (AP).- El General William Westmoreland, calificó hoy la batalla de 20 días de Dak To como "el principio de una gran derrota para el enemigo".

Westmoreland comandante de las fuerzas de Vietnam, hizo el comentario en el Pentágono durante una conferencia de prensa casi al mismo tiempo que el senador Vance Hartke, demócrata de Indiana, preguntaba en el senado por qué Westomoreland se encuentra aquí pronunciando discursos mientras se desarrollan algunas de, las batallas más críticas de la guerra con las bajas fuertes para los Estados Unidos.

Westmoreland que ha estado aquí una semana, presentó otro panorama generalmente optismista al resumir la situación de la guerra un día después que declaró que la guerra ha llegado al punto "donde comienza a vislumbrarse el fin".

Dijo que había hablado por teléfono poco antes con el General Creighton W. Abrans Jr. que está al mando en Vietnam durante la ausencia de Westmoreland.

Expresó Westmoreland que Abrams pasó gran parte de ayer en Dak To, había hablado con los comandantes y había hecho un reconocimiento aéreo del campo de batalla en las vitales planicies del centro de Sudvietnam.

Mencionó que Abrams dijo que "estaba muy satisfecho con todo lo que vio".

En su resumen general de la guerra Westmoreland dijo que "el enemigo había planeado ganar una guerra barata de la llamada liberación nacional pero ahora la guerra se ha hecho enormemente costosa para él".

Señaló de nuevo que el enemigo no ha obtenido una victoria de importancia en el último año y medio.

Según Westmoreland, documentos capturados en la zona de Dak To indican que algunas unidades norvietnamitas están pasando hambre, pero indicó que no cree que esté cundiendo el hambre.

También habló de unas directivas escritas a mano y encontradas en el cadáver de un oficial ejecutivo de un batallón norvietnamita, ordenando la posición del batallón para defenderse hasta el último hombre.

Otro documento capturado, dijo, daba los primeros detalles de los planes enemigos para la ofensiva invierno y primavera.

El general de cuatro estrellas dijo "Sí" cuando se le preguntó si consideraba la batalla en las altiplanicies como parte de esa ofensiva.

El documento fue capturado el 6 de noviembre, dijo y mencionaba cuatro objetivos del enemigo.

WASHINGTON 22 (AP).- Momento en que se firma un acuerdo hoy, en el Banco Interamericano, para suministrar un préstamo de 350.000 libras esterlinas para fomentar el desarrollo de las industrias pequeñas y medianas en Chile. Firman el documento Felipe Herrera, Presidente del Banco Interamericano de Desarrollo, izquierda, y Enrique Vial, en representación de la Corporación de Fomento, que es la Agencia Nacional de Desarrollo, en Chile. (Radiofoto AP)

U Thant aboga por una solución pacífica en conflicto greco-turco

NICOSIA, 22 (AP).- El Secretario General de las Naciones Unidas, U Thant, abogó hoy por un arreglo, pacífico del conflicto de Chipre, pero subsistían las aprensiones de que Turquía estaría a punto de enviar tropas a esta Isla del Mediterráneo.

Una versión procedente de Angora indicó que el traslado de efectivos militares para balancear las unidades griegas estacionadas en la isla había sido demorado tan sólo por el mal tiempo. Nevaba y había cerrazón sobre la capital turca.

Thant envió mensajes a los gobiernos de Grecia, Turquia y Chipre en los que los exhorta a abtenerse de cualquier acción que pudiera provocar una guerra, y anuncia el envío de un representante personal para contribuir a reducir la tensión.

Una fuente autorizada en Nicosia informó entretanto sobre una circunstancia que podría atenuar la crisis: La destitución del General George Grivas como comandante general de las fuerzas griegas en Chipre y de la Guardia Nacional de la isla, compuesta en su mayoría por greco-chipriotas.

Grivas considerado un héroe por los greco-chipriotas, y a quien Turquia culpa por un estallido de lucha la semana pasada, fue llamado de regreso a Atenas el domingo. La fuente dijo que ha sido reemplazado por el general George Moronis, otro oficial del ejército griego que vino a Chipre hace un mes para asumir la jefatura de la Guardia Nacional.

Mientras diplomáticos canadienses y norteamericanos se esforzaban por calmar los ánimos, en esferas de Washington se comenta ha que Grecia y Turquía parecían más cerca de una guerr que en momento alguno desde 1965, cuando el Presidente John son intervino para impedir un invasión turca de la isla.

CUPÓN
4º Gran Sorteo de Aguinaldos de PRESENCIA y sus Anunciadores

Con diez de estos cupones canjée su boleto en GALERIA LUZ, calle Mercado, lado edificio del Bco. Mercantil y en FREUDENTHAL, calle Potosí, lado de los tribunales.

El décimo congreso de la democracia cristiana se iniciará hoy en Italia

ROMA, (INTER PRESS SERVICE POR ALFREDO ORLANDO)- El 23 de Noviembre, el décimo congreso nacional de la democracia cristiana (partido que tiene la mayoría relativa en Italia desde 1948) inaugurará sus trabajos en Milán con una novedad política muy importante: La minoría de izquierda que propugna una más acentuada acción reformadora y que durante las asambleas previas el congreso recogió el 25 por ciento de las preferencias, superando hasta las más optimistas expectativas.

El planteamiento de los dirigentes de la izquierda democrátacristiana tuvo el efecto de "corroer" algunas posiciones de la mayoría que tiene como jefe a Mariano Rumor, actual secretario político de la D.C.: Paolo Emilio Taviani, Ministro del Interior y uno de los líderes más representativos de la corriente mayoritaria, asumió una posición crítica contra el grupo al cual pertenecía y al congreso se presentará con una lista propia y con una línea programática polémica respecto a la mayoría. Esta de cualquier modo, puede considerarse satisfecha de haber recuperado el grupo de los "fanfanistas" encabezado por el Ministro de Relaciones Exteriores, Amintore Fanfani. Este que presidió el primer gobierno de centro izquierda políticamente siempre se ha colocado a la izquierda de la mayoría del partido, manteniéndose en la oposición. Desde tres años a esta parte, sin embargo, el canciller ha esfumado mucho su posoción, aceptó el llamamiento a la unidad interna del partido hecho por el secretario político, y dio vida a la mayoría actual que es llamada "fanfanista - dorotea" (el nombre "Dorotea" fue dado a la corriente que decidió su constitución en el Convento de las Hermanas Doroteas y que tiene uno de sus mayores líderes en Emilio Colombo, ministro del Tesoro).

Sin embargo, hasta qué punto la corriente "Dorotea", acusada por la izquierda de inclinar el eje del partido y del gobierno hacia posiciones de centro- derecha, podrá contar con Fanfani en el congreso, aún no está muy claro.

El curso de las elecciones de los candidatos al próximo congreso, destacó, para quien supo mirar más allá de las actitudes oficiales de Fanfani, una significativa actitud por parte de sus sostenedores: El apoyo dado, en algunos casos a los representantes de la izquierda, en lugar de la mayoría de la cual formaban parte. Así se explica el "salto" del porcentaje de la izquierda, que de un 18 por ciento en el último congreso pasó, en las elecciones preparatorias para el próximo, a casi el 25 por ciento la habilitad política de Fanfani, que es considerado uno de los hombres, más maduros y preparados de la clase dirigente italiana.

MICRONOTICIAS

BUENOS AIRES 22 (AFP).- La capital argentina será en diciembre próximo sede del primer congreso internacional anti-comunista, al que asistirán representantes de veintidos países americanos y observadores de diversas naciones europeas

Además se efectuará una campaña de esclarecimiento sobre "el peligro comunista", con conferencias que se llevarán a cabo en las principales ciudades argentinas.

LIMA 22 (AFP).- Ayer quedaron restablecidas las garantías constitucionales en la ciudad de Arequipa, la segunda en importancia del país y situada a mil km al sur de Lima.

Fueron suspendidas por el término de treinta días como consecuencia de actos de fuerza de la Federación Unica de Defensa de la Economía Popular de Arequipa.

CINCINNATI, OHIO, 22 (AFP) Murieron ayer martes en Cincinnati dos de los 18 sobrevivientes del accidente de aviación, que se produjo aquí al anochecer del pasado lunes.

Otros dos heridos se hallaban hoy en estado crítico.

CALCUTA 22 (AFP) Calcuta y sus suburbios quedaron paralizados esta mañana por una hueiga general decretada por el frente popular, para protestar contra la destitución del gobierno de izquierda en el estado de Bengala.

MONTEVIDEO, 22 (AFP) El Uruguay no devaluará nuevamente su moneda declaró del Ministro de Hacienda César Charlone.

El ministro desmintió asi los rumores de un nuevo ajuste monetario que circulaban en las últimas 48 horas en la capital uruguaya a raíz de los reavalúos practicados en distintas divisas europeas.

NUEVA DELHI, 22 (AFP) Una moción de censura contra el gobierno de la señora Indira Gandhi fue presentada hoy al parlamento central de Nueva Delhi por los partidos de la oposición.

Se trata de una medida de protesta contra la destitución del gobierno central de Bengala Occidental.

REUMA
CIATICA-LUMBAGO
ARTRITIS

La acción de esta fórmula, por las propiedades terapéuticas de sus componentes, es analgésica y antiflogística, aliviando rápidamente el dolor y contribuyendo a la eliminación del ácido úrico depositado en la parte afectada. Esta fórmula, que se vende con el nombre de NEOREU, en grageas, tiene también la ventaja de ser muy tolerada por el estómago.

Si Ud. padece de artritis, reuma, gota, dolores musculares y de espalda, ciática, lumbago y ha usado otros medicamentos sin haber logrado resultados satisfactorios, pruebe las grageas NEOREU y quedará sorprendido de sus magníficos resultados. N-2

NEOREU ALIVIA Y ELIMINA EL ACIDO URICO

Política sindical argentina muestra fuertes oscilaciones

BUENOS AIRES, 22 (INTER PRESS SERVICE).- Desde que a mediados de 1966 las fuerzas armadas derrocaron al presidente Illia e instauraron un régimen donde los tres comandantes en jefe conservan el poder constituyente, y el General Juan Carlos Onganía encarna los poderes ejecutivo y legislativo, la política sindical argentina muestra fuertes oscilaciones frente a ese polo de fuerza que es el gobierno y, al mismo tiempo, exhibe carencia de tácticas y estrategias propias.

En un primer momento, los dirigentes sindicales creyeron que la "revolución" les era afín y los más prominentes de entre ellos asistieron al juramento de ministros y altos funcionarios. A medida que el gobierno definió una política económico-social que no admitía mayores márgenes para la participación del sector del trabajo en la distribución del producto y que aspiraba a lograr una suerte de "racionalización" de las empresas privadas y estatales mediante el recurso de demostrar las conquistas sociales de los obreros y comprimir sus salarios reales, los dirigentes sindicales cayeron en el otro extremo: pretendieron enfrentar al poder público en una huelga general que no halló demasiada repercusión en las bases.

Esta derrota obrera tuvo su correlato en una escalada antigremial evidenciada en la intervención a sindicatos, retiro de personerías a otros, reforma de leyes laborales, topes de aumentos prefijados para la renovación de los convenios colectivos de trabajo y otras medidas similares. Simultáneamente se registraba un alza del nivel de precios muy superior al incremento de los salarios.

Entonces hubo una "impasse" en el nivel de la Confederación General del Trabajo (CGT). La renuncia de sus autoridades no fue acompañada de una renovación que tuviera en cuenta las exigencias legales de voto secreto y directo de los afiliados. Se nombró, en forma digitada a una comisión, de veinte miembros, compuesta por dirigentes de segunda y tercera línea, para administrar la CGT y preparar el llamado al congreso del que deberían surgir las autoridades definitivas. El resultado fue que el gobierno no reconocío a las autoridades cegetistas y la central obrera quedó "congelada"

La situación creada favorecía al gobierno: le otrogaba una tregua para llevar a cabo su política económico-social. Al mismo tiempo, daba al peronismo gremial tiempo para unificarse y consolidar su organización en todo el país. Para lo único que no se abrían canales era para una defensa activa -no necesariamente tremendista- de los intereses y necesidades de los trabajadores.

La falta de una política obrera para un momento singularmente difícil caracterizado por el retroceso en las conquistas logradas en las dos últimas décadas, por una fuerte cuota de desocupación por la reducción de los turnos y días de trabajo, y por un deterioro tangible de los salarios reales llevó a la proliferación de tendencias dentro del sindicalismo. Ellas abarcan una amplia gama, que va desde el enfrentamiento "duro" al gobierno hasta el más franco colaboracionismo:

- Colaboracionistas": una serie de sindicatos covo-vitivinícolas, no estatales y la construcción, practican una política oportunista de aproximación al poder. Rogelio Coria, de la construcción, ha aceptado la cancelación de la ley de despido para su gremio, a cambio de un fondo de desempleo que convierte a sus afiliados en "changarines".

-"Peronismo duro": Acata las directivas de Perón, una de las cuales es el enfrentamiento cada vez mayor al gobierno. El liderazgo pertenece a José Alonso, del vestido, y Amado Olmos, de sanidad, se trata de un conjunto de gremios chicos, que pesan por su cantidad. Admite matices de izquierda, como el protagonizado por el telefónico Julio Guillan.

COTIZACIONES MONETARIAS

Del día de ayer proporcionadas por la Casa de Cambios "La Paz" ubicada en la calle Bueno No. 285. Teléf. 24849.

	COMPRA	VENTA
1 Dolar Billete	$b. 12.20	12.45
1 Dolar (Cheque Bancario)	$b. 12.--	12.15
1 Escudo	$b. 1.25	1.39
100 Soles	$b. 31.--	36.--
1000 Cruceiros	$b. 3.70	4.20
1000 Pesos Argentinos	$b. 34.50	35.90

VACACIONES Y COMPRAS

EN:

LIMA
SANTIAGO
BUENOS AIRES

Ud. podrá tomarse una alegre vacación y hacer mejores y más económicas compras para la Navidad en estas tres ciudades.
Por solo US$ 9,60 mensuales.

Fecha de salida 4 de Diciembre
24 meses de plazo sin cuota inicial

Pida informaciones en su Agencia de Viajes IATA o en AVIANCA

48 AÑOS DE EXPERIENCIA
AVIANCA
La Linea Aerea Internacional Colombiana

Av. Mariscal Santa Cruz 1326 Teléfonos 13009 - 23481

HOGARES BOLIVIANOS S.A.

Urbanización "San Miguel"

Segunda Etapa

Tenemos el agrado de comunicar a las personas que han depositado fondos con destino a la adquisición de viviendas de la segunda etapa de la Urbanización San Miguel, que deben pasar por nuestras oficinas a partir del día lunes 27 de noviembre,, con objeto de escoger el lote y vivienda, de acuerdo con el siguiente orden:

(Se sugiere a las personas que deben estar ausentes, designar a sus respectivos apoderados).

FECHA DE ELECCION DEL LOTE
27 DE NOVIEMBRE DE 1967

NOMBRE

1 Antonio Rivera
2 Juan Carlos Barrientos
3 Mario Meleán Leclere
4 Ruben Mercado
5 Lilian Angles
6 Jaime Balanza
7 Rubén Alarcón
8 Guillermo Jiménez
9 Rolando Quiroga Rivas
10 Jaime Roca
11 Juan Virreira
12 Lidia S. de Novillo
12 Victor Carrasco Peñaloza
14 Emilio Handal K.
15 Mario Viscarra Ayala
16 Reynaldo Velasco
17 Gustavo Guzmán Mosquera
18 Nila Valle Sánchez
19 Julio B. Espinoza U.
20 Armando Trujillo Salazar

FECHA DE ELECCION DEL LOTE
28 DE NOVIEMBRE DE 1967

21 Miguel Navarro M.
22 Samuel Doria Medina
23 Maria L. C. de Gonzales
24 Waldo Alvarez Peñaranda
25 Carmen Rosa Navarro F.
26 Jorge Llevelyn Prada
27 Eduardo Domingues A.
28 Rosendo Barreal Slee
29 Maria Elena Andreatta
30 Jorge Schmidt Pacheco
31 Néstor Sainz Ossio
32 María del Rosario Monroy
33 Carlos Rea Clavijo
34 Pedro Marusic Cuk
35 Alberto Zelada Castado
36 Hugo Bozo
37 Ferry Navia Rada
38 Zaida de Monroy
39 Alfonso Bedoya Herrera
40 Salvador Archondo

FECHA DE ELECCION DEL LOTE
29 DE NOVIEMBRE DE 1967

41 Helvia Michel Agramont
42 Saúl Fernández P.
43 Jorge Salazar Mostajo
44 Jorge Riveros R.
45 Jaime Alarcón Loza
46 René Soria Galvarro
47 Rodolfo García
48 Walter Alvarez N.
49 María del Carmen Zambrana
50 Eduardo Cáceres Ledo
51 Eduardo Solis Bustamante
52 Ramiro Ledezma Guerrero
53 Luis A. Marión Argandoña
54 Irene Lacreauwaet
55 Luis Larrea Lara
56 María Virginia O. de Arce
57 Carmen de Téllez
58 Jorge Blajos
59 Jorge Argandoña
60 Nello Limariño

FECHA DE ELECCION DEL LOTE
30 DE NOVIEMBRE DE 1967

61 Hans Cornelh A.
62 Ruth de Afcha
63 William Phillips
64 Roger Suárez Gutiérrez
65 Beatriz Cornelh
66 Luis Balderrama
67 Jaime Sandy Gumucio
68 Fernando Rodrigues A.
69 Gróver Pereyra
70 Mario Bustillos Gallardo
71 Armando Larraburre
72 Luis Fernando Ascarrunz
73 Fernando Aguirre
74 Fernando Ayala
75 Lidia Acouri de Avila
76 Raúl Calderón Taborga
77 Angel Piscitelli N.
78 J. Manuel Ferreira
79 Hugo Valverde Z.
80 Moisés Arteaga

FECHA DE ELECCION DEL LOTE
1 DE DICIEIMBRE DE 1967

81 Carlos Daza Meruvia
82 Victor Hugo Corisma
83 Gastón Mejía Barrón
84 Mario Miranda Sepúlveda
85 Vicente Roca Gil
86 Oswaldo Sahashi Montaño
87 María Inés Ormachea
88 Elleen Tredinnick A.
89 Germán Torres Arce
90 Antonio Menacho Guzmán
91 Tonchi Marincovic U.
92 Carlos Cherrrel Mendieta
93 Luis Arios Quiroga
94 René Tórrez Saavedra
95 Carlos Birhuet Quiroga
96 José Rivero Vargas
97 Raúl Santalla Barrientos
98 Margarita Doria Medina
99 Raúl Quiroga Aranayo
100 Marcela de Calderón

FECHA DE ELECCION DEL LOTE
4 DE DICIEMBRE DE 1967

101 Carlos Murillo
102 Hugo Rodrigues Molina
103 Oscar Murillo
104 Manuel Chávez Portillo
105 Graciela M. de Ocado
106 Bethzabé Antezana R.
107 Germán La Puente
108 Shinya Tanaca
109 Jorge Balanza
110 José Tapia Cuellar
111 Jorge Maldonado y señora
112 Alcides Bocángel
113 Julio Santiváñez
114 Luis Marín M. y Sra.
115 Guido Mendieta M.
116 Graciela Figueroa G.
117 Ramiro Aliaga
118 Mario García Vega
119 Beatriz Guzmán Dehesa
120 Martha A. de Fernández

FECHA DE ELECCION DEL LOTE
5 DE DICIEMBRE DE 1967

121 Ana Gonzales Fuentes
122 Miguel García Guardia
123 Teresa E. Ortega Baca
124 Hernán Otero Guerra
125 Zenaida v. de Mag
126 Walter Mariaca Guzmán
127 Zaida E. Calderón Carrasco
128 Maria T. Arandia [illegible]

FECHA DE ELECCION DEL LOTE
5 DE DICIEMBRE DE 1967

129 Jorge Lara Arce
130 Maria E. Urquizo G.
131 Lidia García de Soria
132 Ricardo Durán Pomada
133 Teresa Ballivián v. de Rioja
134 Vilma Galindo de Fortún
135 Otto Guerrero Urquidi
136 Rodolfo Bustillos Jamio
137 Manuel Vargas Claros
138 Jaime A. Ledezma S.
139 Ricardo Maldonado Valdez
140 Federico Elena y señora

FECHA DE ELECCION DEL LOTE
6 DE DICIEMBRE DE 1967

141 Hilda Bustos de Kraljevich
142 Elizabeth Larrie Martín
143 Angela Jordán Antezana
144 Carlos Hein Ramírez
145 Rosario Castro de Loayza
146 Mario Salvatierra G.
147 Mary Rubin de Celis v. de García
148 Néstor Alvarez Salazar
149 Magdalena Durán Jordán
150 Remedios Inchauste Palacios
151 Juan Flores Oblitas
152 Hugo Berthin
153 Julio Puentes
154 Martha de Camacho
155 Haydée Mealla Campos
156 Maria Eugenia Ruiz
157 Raúl Pérez Crisles
158 Hugo Radic Mariscal

Anunciamos asimismo, que el plazo para efectuar el depósito complementario, hasta el 20% del precio de la vivienda, vence el día 8 de diciembre de 1967.

La Paz, 21 de Noviembre de 1967.

LA GERENCIA

PRESENCIA

DIRECTOR HUASCAR CAJIAS KAUFFMAN
CO-DIRECTOR ALBERTO BAILEY GUTIERREZ
GERENTE JUAN MARTINEZ CALDERON

Organizaciones sindicales

El sindicalismo boliviano se halla desde hace tiempo en una grave crisis, que no puede ser atribuida ni exclusiva ni principalmente a los sucesos de mayo de 1965; tales sucesos, más que causas de la crisis, fueron la culminación de ella, en varios sentidos; fueron consecuencia de hechos que venían sucediendo por años y entre los cuales ciertamente ocupa el último lugar de importancia, la pretensión de convertir a los sindicatos en sucursales de partidos políticos y la resistencia de los trabajadores a dejarse arrastrar a ese terreno plagado de confusiones. Tampoco debe olvidarse la labor destructora llevada a cabo por los demagogos que, después de prometer el oro y el moro, una vez llegados a ciertas posiciones altas, se olvidaban de los compromisos anteriores. El sindicalismo caminó de frustración en frustración, dividido por intereses de dirigentes, desorganizado desde dentro, guiado por figurones que arrojaron más de una vez a los obreros hacia aventuras que concluían en el fracaso.

Muchas de esas condiciones no han desaparecido todavía. Aún faltan quienes insisten en que se sigan caminos que la experiencia demostró que eran errados. Inclusive quienes fracasaron en el pasado, quienes fueron responsables de la crisis sindical, quienes combatieron a las organizaciones laboralistas, pretenden ahora erigirse de nuevo en redentores. La respuesta de los trabajadores proviene de la experiencia que sufrieron. La mayor parte de ellos desconfían de los redentores que no pueden esconder la hilacha de sus ambiciones; quieren un sindicalismo libre de sujeción a partidos; representante auténtico de los trabajadores y de sus intereses, que busque el beneficio moral y material de los sindicalizados. Es general que los obreros piensen rechazar los caminos de aventura.

Pero en esa tarea, se están encontrando tropiezos de variado tipo. Desde condiciones de hecho difíciles hasta reglamentaciones que han sido criticadas frecuentemente. No deja de ser importante la desconfianza que algunos sectores sienten hacia los sindicatos, considerándolos fuerzas de desorden, causas de incomprensiones sociales y de retraso económico, gremios por las cuales, se presiona a los organismos sindicales y se pretende dirigirlos desde fuera.

Sin embargo, la experiencia demuestra que lo peor que puede hacerse, la forma más apta de acumular pólvora para explosiones futuras, es no permitir el pleno desarrollo del sindicalismo, ni la creación de centrales de trabajadores. Si éstos tienen hoy todos los derechos, no se les puede desconocer el de asociarse para defender sus intereses, para tratar con los patronos en busca de un clima de comprensión y de bienestar beneficio. El nombramiento de dirigentes sindicales no puede tener el control actual, sino ser lo más libre posible, podado sólo algunas condiciones señaladas por la ley o la moral; sólo así se eliminará la sensación que muchos trabajadores tienen de que se pretende coartar sus derechos y tratarlos como a menores de edad que necesitan ser tutelados.

Conocemos ejemplos -que son numerosos, no raros- de empresas en las cuales sindicatos y patronos, aunque tienen puntos de vista distintos sobre muchos asuntos, han podido armonizar sus pretensiones e integran un todo productivo dentro del cual reina la comprensión. Hay que extender estos ejemplos, hasta que pueda señalárselos en todas partes. Para alcanzar ese fin, nada mejor que alentar la formación de sindicatos y de asociaciones de ellos y no ponerse en una posición de desconfianza que no conduce sino a profundizar las tensiones sociales y a crear condiciones de tensión en la comunidad.

LA POLITICA HOY

EL PRESIDENTE ha hecho dos afirmaciones claras, que no ofrecen interpretaciones arbitrarias ni dudas: es partidario de que las Cámaras cumplan con la renovación parcial a que están obligadas por haber sido elegidas en el entendido constitucional de que así sería.

* * *

Y ES PARTIDARIO de que se realicen las elecciones municipales. Las "convocaremos con toda seguridad", dijo el Presidente. Se apresurarán los trámites de registros previos a fin de que ello sea posible.

* * *

EN EL PRIMER punto el Presidente emite una opinión, nada más, porque es el propio Congreso el que tiene que decidirse. Pero esa opinión tiene el peso de ser del Presidente de la República y por otra parte está expresando el sentir de la opinión pública.

* * *

EN CUANTO AL SEGUNDO punto, como cabeza del Ejecutivo nos ha dado ya una palabra decisiva. Queda claro que el gobierno no está negando ni eludiendo el asunto. Lo que ahora toca es apresurar ese paso y realizar las elecciones en un tiempo prudencial.

* * *

LAS EXPRESIONES del Presidente- hay que subrayarlo- vienen a poner tranquilidad en el ambiente que estaba proclive a pensar que no había intención de que el país tome esos dos pasos democráticos.

* * *

VOLVIENDO a un tema tratado aquí en estos días, hay que llamar la atención del gobierno sobre un aspecto descuidado en el asunto de los enlaces guerrilleros.

* * *

ADRIAN MONDACA está preso incomunicado desde el 12 de Septiembre. Un periodista se ha interesado en averiguar sobre su situación y su estado y es poco lo que pudo concluir. Mondaca cuya filiación no conozco y acusado de cargos que tampoco conozco, pero esas dos cosas no interesan para lo que voy a decir- está en el Estado Mayor en una pequeña pieza cerrada. No tiene sitio para ponerse de pie siquiera. No ve a nadie. No puede salir de allí ni para sus más elementales necesidades.

* * *

ESO NO ES CORRECTO, Por lo que el periodista pudo averiguar, pesan sobre él cargos graves pero no especificados en relación a las guerrillas. Esos cargos y acusaciones deberían estar ya en manos de la justicia y el incomunicado debiera haber pasado a su jurisdicción. No se pueden castigar las transgresiones a la ley con métodos ilegales. Tal vez una oportuna declaración de las FF.AA. y el gobierno aclaren esta situación.

POLITICUS

Educación y desarrollo nacional

(Conclusión)

Por Luis Rivas Alcócer

Vamos a concluir recurriendo siempre a los fragmentos del discurso del Sr. Malcolm S. Adiseshiah, Director General Adjunto de la UNESCO, y efectuando un análisis compendiado en lo mínimo.

LAS MUJERES Y LAS MUCHACHAS.- El subempleo de los recursos humanos se debe a otro motivo: el retraso que padece la educación de las mujeres en todas las edades. La Organización de las Naciones Unidas ha abordado este problema por conducto de su Comisión sobre la condición de la mujer en el marco de su programa de acción para promover a la mujer en todas las esferas de la vida nacional. La Unesco, mediante la adopción de decisiones de alcance internacional contra la discriminación en la enseñanza - y la discriminación en esa esfera se centra esencialmente en el color y en el sexo - y de medidas encaminadas a fomentar en el mundo entero la educación de las mujeres de toda edad, ha obtenido resultados apreciables. Pero la situación es todavía grave en todos los países.

Las mujeres constituyen la mitad aproximadamente de la población de cada país, pero tan sólo en cuatro - Costa Rica, Finlandia, Laos y Filipinas - el número de mujeres matriculadas en la enseñanza superior sobrepasa el 45%, del total de estudiantes. En todos los demás Estados Miembros de la Unesco, la proporción femenina oscila entre 5 y 40%, siendo en la mayoría inferior a 30%. Así, los beneficios de ciertos derechos fundamentales de la persona humana les están vedados a la mitad de los habitantes del mundo. Esto es, además, un grave desperdicio económico y social. Una de las más importantes decisiones adoptadas por la Conferencia General de la Unesco durante las reuniones recién terminadas ha sido la de realizar un programa de diez años que remedie esa situación y ayude a los Estados Miembros a proporcionar a las mujeres iguales oportunidades que a los varones en materia de educación, combatiendo los errores y los obstáculos con los mismos métodos que se emplean en la lucha contra el desperdicio de los recursos nacionales en general.

EL ANALFABETISMO.- La causa más escandalosa de desperdicio y de malgasto del potencial de recursos humanos con que cuentan los países es, probablemente, el analfabetismo de inmensas masas de adultos. A mediados de este siglo, la Unesco ha calculado que aproximadamente de los adultos del mundo, alrededor de 700 millones de personas, eran analfabetos. Esta cantidad debe ser hoy aún mayor, puesto que la expansión demográfica acrece constantemente su valor absoluto, incluso si el tanto por ciento de la población que representa, disminuye.

Hay que tener en cuenta, además, el problema del analfabetismo funcional, es decir, la incapacidad de los ciudadanos para el desempeño de su misión en una sociedad moderna, la perfecta ejecución de su trabajo o el exacto cumplimiento de sus deberes cívicos. Considerados en este aspecto, los analfabetos sumarían más de mil millones actualmente.

De nuevo nos hallamos frente a una gran violación de los derechos del hombre: nuestros semejantes, en número elevadísimo, no pueden, en definitiva, ejercitar su derecho a la educación, y la economía sufre las consecuencias, ya que se trata de elementos activos, gente cuyo trabajo alimenta la renta nacional de su país, pero carecen de los útiles indispensables para el debido cumplimiento de sus tareas.

Desde hace veinte años la Unesco realiza estudios y trabajos preparatorios en torno a este problema capital. Su primer programa de acción lo estableció en la Conferencia General de México el año 1947 y le dio el nombre de proyecto experimental del Valle de Marbial, en Haití. El año pasado la Unesco lanzó una campaña mundial de alfabetización en todos sus Estados Miembros a quienes pidió que la alfabetización se incluya en la planificación de la educación y el desarrollo que se le reserve una parte de los créditos consignados a la enseñanza y que forme parte integrante de todos sus proyectos y desarrollo. En el marco de esta campaña, con sus recursos propios y los de la Organización de las Naciones Unidas, la Unesco ha acometido la ejecución de grandes proyectos de cooperación en varios países -seis hasta ahora-, si bien espera que el número se eleve pronto a veinticinco.

La alfabetización facilita el afianzamiento de la solidaridad humana. Los 121 Estados Miembros de la Organización de las Naciones Unidas, reunidos en Asamblea General en Nueva York, rindieron unánime homenaje en nombre de la "solidaridad humana" a Irán, Malí, Marruecos y Túnez - que han contribuído al fondo de Alfabetización de la Unesco con el equivalente a los gastos de un día de los presupuestos militares respectivos - y han hecho "un llamamiento urgente a la conciencia universal para que sean apoyados los esfuerzos desplegados en el mundo entero para eliminar el analfabetismo de las masas mediante la aportación de los medios necesarios e indispensables a este fin".

LA TECNOLOGIA DE LA EDUCACION.- Si se quiere que la educación contribuya al desarrollo nacional, es preciso que el sistema de enseñanza adopte eso que llamaríamos la tecnología de la educación. De hecho, las perspectivas de la educación están estrechamente vinculadas a los imperativos del desarrollo. La propia educación es una industria y los colegios y universidades, fábricas. Enfocando así el problema, cabe el preguntarse qué beneficios rinde al país el capital invertido en esta industria de la enseñanza.

Consideradas como empresas lucrativas, la escuela y la universidad ofrecen un espectáculo lamentable; encontramos en la enseñanza una tecnología antediluviana que llevaría velozmente a la ruina si estuviera en cualquier otro sector económico. Los métodos pedagógicos y las técnicas de aprendizaje que se emplean

(Pasa a la página 12)

John F. Kennedy

En Enero de 1961, en la persona de un hombre que reunía en sí las mejores cualidades de un joven y auténtico conductor, tomaba posesión del gobierno americano una nueva generación que el mismo Kennedy describió en su magistral discurso inaugural.

El presentaba el ardor y la lealtad de los jóvenes ansiosos de hacer algo ante la frustración de nuestro mundo. Representaba un cambio en el rumbo y en la tónica de la historia de nuestros días. Había audacia y había capacidad. Estados Unidos iba a terminar con los restos del capitalismo secante.

El dominio económico y político sobre los países subdesarrolados se iba a convertir en una alianza para una obra común. Como guerrilleros pacíficos y llenos de mística, jóvenes americanos se iban a enrolar en el Cuerpo de Paz para participar de la vida de las gentes y ayudarlas en todas partes en un nivel de igualdad. La imagen del americano feo iba a cambiarse por la del hombre que podía tratar con los demás en términos iguales. Sin imponer. Sin despreciar. Sin explotar.

Una nueva dimensión, audaz y visionaria también, iba a terminar con los frenos legales que en muchas partes de Estado Unidos colocaban a los negros en condición de ciudadanos de segunda categoría.

Kennedy era un reto a la Historia. Había vencido las barreras que parecían infranqueables No se lo quería porque era católico, no se lo aceptaba porque era muy joven, no se le creía porque parecía inmaduro, no se podía votar por él porque era muy liberal. Pero los votantes fueron contra las predicciones y eligieron al joven que nada tenía de inmaduro, eligieron al ansioso de cambio, eligieron al católico, al audaz. Al que tenía toda la imagen del líder que se buscaba y que se necesitaba.

Los grandes capitales, los trusts, los grandes prejuicios, los fanatismos, lo mandaron asesinar hace cuatro años en la calle. En pleno corazón del petróleo que él iba a empezar a controlar en sus afanes de hegemonía super poderosa en el mundo.

Y con él se fueron los grandes ímpetus, la visión inteligente que penetra la historia, la imaginación, el buen gusto en el mejor sentido de la expresión el coraje de la generación joven.

Estados Unidos, sus dirigentes, su papel en el mundo, parecen avejentados. La muerte de Kennedy los ha envejecido, los ha hecho perder brillo, expectativa, vigor.

Si miramos no sólo lo mucho que hizo Kennedy en el poco tiempo que los grandes capitales le permitieron gobernar, sino además lo que representaban y significaban su presencia y sus ideas en la conducción de Estados Unidos, tendremos que aceptar el hecho de que se ha privado a ese país y al mundo de un gran conductor. Todo lo opaco de hoy, todo lo mediocre de hoy hace resaltar más esa gran figura.

Si hay mucho que lamentar al recordar su muerte, habrá también que añadir que -pese a todo lo señalado- Kennedy sigue siendo y seguirá siendo inspiración e ideario para millares de hombres. Su legado no se quedó en Dallas con la súbita paralización de su vida y de su actuación.

A.B.G.

Poder para ejercitar la Acción Penal

Por Dr. Alberto Flores Pérez

Sabemos ya en lo que consiste la acción penal y hemos también analizado los órganos facultados para el ejercicio de la misma. Igualmente conocemos que siendo la acción penal de carácter público, la atribución de su ejercicio se ha confiado por el Estado a un organismo especial que es el Ministerio Público. Más ahora lo que nos interesa es saber si el poder para iniciar la acción penal debe desarrollarlo el Ministerio Fiscal en nombre del Estado, en VIRTUD DE PROPIA, DETERMINACION; o si debe más bien ESPERAR LA INICIATIVA O EL BENPLACITO DE OTRA PERSONA, especialmente de la ofendida o daminificada.

Si se acepta la primera hipótesis tenemos que surge lo que Florian denomina "PRINCIPIO OFICIAL" y si acontece la segunda de las hipótesis emerge lo que el mismo tratadista denomina "PRINCIPIO DISPOSITIVO".

Para una clara dilucidación sobre cual de estos principios es el que debe primar en el poder de ejercitar la acción penal; se hace de imperiosa necesidad delimitar la preeminencia del interés público y del interés privado.

Si el Derecho Procesal Penal pertenece, como no puede ser de otro modo, al campo del Derecho público, si el Estado es único titular del jus puniendi, si la acción penal es de un carácter eminentemente público, si la comisión de un hecho delictuoso perturba el equilibrio del ordenamiento jurídico de una sociedad, si toda una colectividad se siente amenazada o perjudicada con la producción de un delito; es pues, lógico afirmar que existe una preeminencia del interés público, colectivo, o social, sobre el interés privado, particular o individual.

Juan Méndez anota: "Ocurre algo admirable. En el Estado actual de la civilización, la pena no es una venganza, es un medio social de represión; no es un interés privado, es un interés público".

Expresa José Augusto César Salgado, "Ahora como acentúa el señor Ministro de Justicia en la Exposición de Motivos, el Código del Proceso Penal Brasileño, tiene como principio normativo, la preeminencia del interés público frente al interés privado.

Pensamos nosotros que la razón se inclina por la preeminencia del interés público frente al interés privado. Como consecuencia de ello, se debe dar preferencia al principio oficial en el poder de ejercitar la acción pública, sin embargo, no implica ello, un rechazo total y definitivo del principio dispositivo, ya que la parte ofendida puede considerarse como colaboradora del Ministerio Público. Así escribe Eugenio Florian: "Racionalmente, y dado el carácter público de la acción penal, debe preferirse el principio oficial, la atribución del ejercicio de la acción penal a un organismo especial sería inútil si éste tuviese que esperar siempre la manifestación de otra persona para actuar, es decir, para realizar un acto para el cual ha sido creado".

Claro que esto no implica que el principio dispositivo debe ser rechazado totalmente, antes al contrario, debe considerarse como subsidiario, que puede dar lugar a excepciones contra el otro principio impuestas por exigencias generales y sociales.

Riesgo y futuro del Gobierno

Por Humberto Solíz A.

III
SUSTENTACION POLITICA

Como todos, el actual Gobierno, cuenta con fuerzas de sustentación política reales y ficticias. Todas ellas pueden un día ser anuladas por muchos factores y sobre todo por la creciente presión que ejercite el deterioro económico de las masas cuya desocupación es ya un álgido problema desde hace quince años.

El estado de miseria colectiva que aflige a todos los sectores de la población, será natural o artificialmente esgrimido a medida que pase el tiempo. Los irreductibles objetivos que persiguen los del régimen depuesto, no cejarán en su empeño de empujar a las masas por lograr sus ulteriores finalidades.

Una irreal apreciación de las nuevas fuerzas políticas que debían ser su soporte al nuevo régimen, hizo que se sub-estimara a las que quedaban en pie; sobre todo a una de ellas que presentó una lucha sin cuartel a la tiranía hasta dejar hondamente mellados sus cuadros y perder a uno de los más idealistas Jefes políticos.

La nueva situación en el plano político, fincó más su apoyo en las masas campesinas sin tener en cuenta que ellas están representadas y sólo ficticiamente, por los llamados "Dirigentes" que en ningún caso ocultan las necesidades y las verdaderas aspiraciones de la informe masa campesina que ignora cómo se la utiliza para fines que no comprende. El beneficio pasajero que pudiera deparar al Gobierno, se circunscribe casi exclusivamente al deseo de mando prepotente de tales "Casiques", siendo en consecuencia, una engañosa sustentación política y esto para cualquier Gobierno.

Como una otra forma de no querer renegar definitivamente de la tiranía depuesta, afloraron los nuevos "Partidos", unos simples desgajamientos, desdoblamientos del funesto edificio "Monolítico" del MNR; otros, que operaron su resurrección que no pasarían de ser simples siglas huérfanos de verdadero apoyo consciente de un pueblo desencantado por sus reiteradas frustraciones en el campo de las realizaciones que les depare bienestar siquiera relativo.

Frente a tan deleznable arquitectura que conforma el actual Gobierno están las FF.AA., como las verdaderas y reales sustentadoras en el terreno práctico, cuyo prestigio y acercamiento hacia las fuerzas populares, habrá que guardar como un bien preciado buscando su verdadera unidad para deparar tranquilidad a un pueblo extenuado en el innoble juego de las "Guerrillas de pacotilla".

A esta altura, será también conveniente analizar los diversos factores que culminaron con el divorcio de las masas trabajadoras: mineros, fabriles etc, que debieron ser el verdadero andamiaje que apoye el nuevo orden. Y no fue así, porque, las fuerzas ocultas del extremismo se encargaron de desprestigiar sistemáticamente a las FF.AA. que actuaban como Gobierno a esa fecha, hasta culminar en enfrentamientos armados que acabaron por enemistarlas.

El sano pueblo trabajador, comprende que el Ejército, como continuación del pueblo mismo en armas, es la única fuerza y el baluarte que actúa como taponador de la anarquía en tanto sea repuesto de una insostenible depauperación.

(Pasa a la página 12)

TRIDENTAZOS

Por LUZBEL

CARTA DEL DIA

Informe en la Comibol

los bolivianos:

Comibol ha encargado a una firma de auditores, la Arthur g, que estudie e informe sobre la veracidad de los sueldos que pagar a los mineros. Publicamos hoy un resumen del informe, vio de IPE.

informe es perfecto y a medida. Cada cifra que Combol publicó verificada y es confirmada por los auditores. Las escalas preadas por Comibol eran verdaderas. No mintió ni exageró cuando esas publicaciones.

qué los que mienten son todos los mineros, los periodistas que estado en las minas, la Comisión del Ministerio de Trabajo, IER, el Ministro Rolón Anaya, los periodistas extranjeros que visitado las minas este tiempo, los universitarios que han cotido el problema, los Parlamentarios, todos -en fin- los que sen sido del tema.

este informe de la Young hay una trampa tan clara que mueve risa. Si es que risa y no lástima puede causar semejante ación.

a empresa, para elevar su informe, estudia las planillas y cluye con algo que nos deja pasmados: cuando Comibol dijo que planillas indicaban que paga 800 pesos, dijo verdad, porque nosotros hemos examinado esas planillas y allí se dice que los 800 peexisten. El informe dice que se basa en los datos que da Comibol.

cho de otro modo: para verificar si los datos que da Comibol onden a la realidad, se examina no la realidad sino los datos da Comibol. Y la conclusión es clara: los datos que da Comibol deramente corresponden a los datos que da Comibol. Y asunto minado.

Cuánto habrá costado esta difícil y pasmosa investigación? No sabemos pero ha sido un desperdicio. Para lanzarlo como algo autoritativo contra lo que saben todos los que conocen esa realiPara frenar cualquier intento de mejora en la situación de los eros.

ésima política la de Comibol. La miseria de los mineros está a ante el país. Esas viviendas, esas condiciones de trabajo, pulperías en las que hasta los ratones se mueren de hambre, prepotencia, ese temor, esa falta de libertad, esos salarios. Un ma nacional que exige justicia, se quiere salvar con un informe registra sueldos abultados como ya ha quedando probado con so por este y otros observadores del problema.

o que la Young debió investigar no eran las planillas exageradas se presentan de sueldos de los mineros. Sino los reales, los éticos sueldos que ganan los jerarcas de Comibol. Si se diera onocer eso al país, entonces sí que tendríamos revelaciones. Sin especialistas en minería, los principales directivos de Comibol an seis, siete y ocho veces más que el Presidente o que un Mitro de Estado.

Los pagos a mineros que se presentan falsamente como si fueran n efectivo", consideran gastos de operación como los que cubren de riesgo profesional y otros. Al sueldo del minero se le cargan tos que tiene toda empresa del mundo y que nadie puede sostener que son parte de su ganancia "en efectivo".

Lejos de reconocer la verdad y de asumir su papel en manejar n responsabilidad las minas del pueblo boliviano, la Comibol de a estos sistemas. Pero ni la Young ni Comibol ni nadie podrá rcer la lacerante y vergonzosa situación de los mineros. Espana y semi-animal.

Los saluda;

XAVIER

D. No tengo ninguna dificultad en ir a las minas con los técnicos la Young a comprobar con ellos la realidad de los salarios y de do lo demás.

Artesanías Bolivianas

Por Daisy U. de Wende

Artesanías Bolivianas es una organización auspiciada por la Alianza para el Progreso, cuyo objetivo es lograr elevar el nivel económico de los artesanos bolivianos ayudándolos a desarrollar artículos de calidad para los que se encuentra mercado nacional como internacional. Este objetivo que se viene cumpliendo con renovado éxito está orientando a la ciudadanía hacia la apreciación de lo nacional y hacia el consumo de lo que es nuestro. Este hecho fue demostrado y valorado altamente en el Primer Festival Internacional de la Moda en cuyo evento se dejó bien sentado el prestigio de los artesanos que colaboran con su trabajo a desarrollar la industria artesanal que hace uso de materia prima e inspiración netamente bolivianas.

Artesanías Bolivianas desea agradecer a todos los artesanos, desde el campesino que ha hilado y tejido las bayetas y cordilletes en el telar rústico hasta los modistos, sastres, bordadores, peleteros, sombrereros zapateros y muchos otros artesanos más que con esmero y dedicación han realizado o confeccionado los diseños y creaciones exclusivas de Artesanías Bolivianas, creaciones que han logrado poner a Bolivia en un sitial muy elevado dentro de su participación en el Primer Festival Internacional de la Moda.

Artesanías Bolivianas agradece a toda la prensa oral y escrita nacional e Internacional por la desinteresada colaboración que nos presta al cooperar en difundir la labor de Artesanías Bolivianas para mejorar y encumbrar la producción artesanal que ya da muestras de ser factor decisivo en el desarrollo social y económico del país.

Se entorpecen labores de ALALC para convertirse en zona de Libre Comercio

.MONTEVIDEO 22 (INTER PRESS SERVICE) - La lentitud de los trabajos en el séptimo período ordinario de negociaciones de la Asociación Latinoamericana de Libre Comercio (ALALC) es un índice -a juicio de los observadores- del estancamiento que sufre el organismo en el proceso que -según el tratado de Montevideo y la declaración de los presidentes americanos- deberá convertirlo en una verdadera zona de libre comercio en 1973, y en un mercado común en 1985.

.Aunque no se menciona abiertamente en distintos círculos allegados a ALALC gana terreno incluso la convicción de que el primero de los plazos, por lo menos, deberá ser prorrogado, Las dificultades -señalan los analistas- provienen de los distintos grados de desarrollo y potencial económico de los países de la zona, lo que está la ejecución del sistema de integración previsto en el acuerdo que creò a la ALALC Estas mismas fuentes sostienen que a medida que se cumpla los plazos establecidos las negociaciones se tornan más difíciles y mayores son los problemas para aplicar el plan de liberación comercial.

En esta séptima conferencia los países miembros deben completar la segunda etapa de la denominada "Lista Común", incluyendo en ella productos que representen el cincuenta por ciento del comercio intrazonal. En 1973 la lista común deberá estar desgravada a cero y significar "lo esencial" (se entiende que se trata de un procentaje cercano al cien por ciento) de las " importaciones de la zona". El cincuenta por ciento exigido en esta oportunidad se cumple incluyendo productos cuyo intercambio implique por lo menos cuatrocientos millones de dólares. Como la mitad del cincuenta por ciento requerido ya fue cubierto en la anterior negociación de la lista común, para completar el porcentaje son necesarias mercaderías que representen el veinticinco por ciento. Esta cifra se alcanzaría con la inclusión del petróleo ((quince por ciento del comercio intrazonal) y del trigo (12,5 por ciento).

En altas esferas de ALALC se estima que uno de los dos productos seguramente el trigo, será incluido y que lo que resta para completar el porcentaje se llenará con mercaderías de importancia secundaria sobre las que no habrían mayores discusiones. Todavía no puede descartarse la inclusión del petróleo, pero para llegar a uno de estos resultados -se estima- serán imprescindibles lentas y trabajosas negociaciones.

Según los observadores, por dos causas varias naciones resisten la inclusión del petróleo: Por un lado, están los países que tienden a desarrollarse y a autoabastecerse en este campo, y que saben que la inclusión de los hidrocarburos en la lista común significará la eliminación de todas las barreras proteccionistas en 1973. Pero además, y esto vá para los países que no producen petróleo o se abastecen fundamentalmente importandolo, los actuales graváменes representan elevadas cifras de ingresos fiscales que se perderían al decretar la liberación.

En torno al trigo el problema es similar, aunque su inclusión en la lista común se ve facilitada por considerarse que este rubro representa para los miembros de ALALC "un comercio aleatorio".

Bandera de EE.UU. fue quemada por los peronistas

BUENOS AIRES, 22 (AFP).- Jóvenes peronistas provocaron anoche un ruidoso incidente durante el cual quemaron una bandera de los Estados Unidos e hicieron tronar un viejo cañon histórico ubicado en una plaza de Villa Dominico, en los suburbios de la capital.

El incidente ocurrió durante la celebración de un acto en conmemoración de la batalla de la vuelta de obligado, que en 1845 enfrentó a la confederación argentina y a la escuadra anglo-francesa.

Los peronistas también hicieron disparos de revolver al aire y enarbolaron grandes fotos del "Che" Guevara y de Juan Perón.

Cuando los revoltosos dispararon una carga de pólvora colocada en el viejo cañon, acudió la policía, pero no pudo detener a ninguno de los peronistas que ya se habían dado a la fuga.

No se registraron víctimas.

La Argentina se apresta a vivir nueva etapa política

BUENOS AIRES, 22 (INTER PRESS SERVICE).- A juicio de la mayoría de los observadores políticos argentinos, el regreso del Ministro de Economía Adalbert Krieger Vasena de una recorrida por Europa en la que obtuvo créditos por 100 millones de dólares, abre una nueva etapa en la vida política argentina.

Explícitamente, el gobierno de Juan Carlos Onganía ha dividido los "tiempos" de la revolución en tres etapas: La económica la social y la política.

En cierto modo, esa división implica que el fracaso de la etapa económica puede significar un serio problema para el actual gobierno a nivel de los altos funcionarios, es evidencia (aún en el ministerio del interior, cuyo staff pertenece a tendencias de tipo nacionalista opuestas al liberalismo económico de Krieger) cierto grado de confianza en las perspectivas del plan económico del [illegible] tro

Sin embargo, los 100 m[illegible] de dólares no parecen [illegible] tanta confianza; Se señal[illegible] mo un poco ridículo el [illegible] que la banca inglesa en [illegible] haya reunido para otorgar [illegible] Argentina un crédito por [illegible] llones de dólares, cifra [illegible] gún comentaba un econo[illegible] consigue un empresario [illegible] menos relacionado en [illegible] a traves de una consult[illegible] telefónica.

Por otra parte se [illegible] que, pese a relativo éxito [illegible] misión. Adalbert Krieger [illegible] na consiguió crear en [illegible] una imágen favorable de [illegible] tión como Ministro de Econ[illegible] del régimen de Juan Carlos [illegible] ganía. A propósito de la [illegible] presidencial, algunos [illegible] rios que acompañaron a K[illegible] habrían comentado priva[illegible] te que aparecía algo [illegible] leída.

Militares brasileños acusan a católicos de actividades subversivas

RIO DE JANEIRO, 22 (INTER PRESS SERVICE).- Un grupo de oficiales del ejército insiste en convocar al Obispo de Volta Redonda Valdir Calheiros, para declarar nuevamente ante las autoridades, mientras se anuncia que serán libradas órdenes de prisión contra otros sospechosos de "actividades subversivas" todos vinculados a organizaciones católicas de ese municipio especialmente a la juventud diocesana.

Los encargados de los procedimientos conjuntos lanzados por la policía y el ejército, están dispuestos a ahondar las investigaciones, convencidos de que lograrán probar que "existen elementos subversivos infiltrados en el clero y utilizando evidentemente el nombre de la Iglesia'. Dos de cuatro jóvenes detenidos bajo sospecha de intervenir en actos subversivos días atrás, habrían sido encubiertos por Valdir Cavalheiros, lo que determinó la invasión de su domicilio por efectivos militares, quienes hurgaron afanosamente en procura de documentos que pudiesen probar la "filiación extremista" del prelado.

Desde fuentes militares se divulgó la versión de que los cuatro jóvenes alentaban el propósito de "organizar un movimiento de guerrillas" y su identidad se mantuvo en secreto hasta que el abogado Lino Machado interpuso el recurso de "habeas corpus" ante el superior tribunal militar.

Sostuvo Machado la "falsedad" de esta acusación y señaló el "profundo sentimiento cristiano" que inspira sus actos, "al preocuparse de los problemas sociales." e intentar incorporar a su tendencia a otros jóvenes, extendiendo el diálogo que han emprendido sobre la base de experiencias directas durante su actividad religiosa.

ADELGACE
TOMANDO VITAMINAS
Uno de los problemas que han confrontado los que han dejado de comer para adelgazar, ha sido no sólo el sacrificio de no comer, sino la desnutrición que ésto representa.
Con ADELGADINA ha quedado resuelto este caso, ya que la persona come menos, pero está alimentada por la cantidad de Vitaminas que contiene ADELGADINA.
La ciencia médica ha probado que el conservar el peso no es solamente un problema de estética, sino una verdadera necesidad para conservar la buena salud. Detrás del exceso de peso, de la "OBESIDAD", se ocultan enfermedades tan malas como la arterioesclerosis, diabetes, enfermedades del corazón y otras. ADELGADINA regulariza el metabolismo de los alimentos, impidiendo que se acumulen las grasas en los tejidos. A-4
ADELGADINA

PRESUPUESTO DE SALUD

COMUNICADO DE LA COMSIB

La H. Cámara de Senadores escuchó el meditado y exhaustivo informe de la Comisión de Salud que preside el H. José Luis Jofré. Esta Comisión sobre la base de datos fehacientes y abundante documentación, recomendó la aprobación del proyecto de ley que eleva el presupuesto del Ministerio de Salud Pública, a un mínimo del 6% del Presupuesto Nacional.

La solicitud de dispensación de trámites formulada por el H. Carlos Valverde, no fue aceptada por moción del H. Oscar Ortiz Avaroma, que argumentó la necesidad de que los HH Senadores reciban copias del indicado informe para formar un criterio más amplio sobre el problema.

El cuerpo médico conceptúa que el planteamiento del H. Ortiz Avaroma exterioriza el deseo del sector parlamentario a que pertenece, de abundar en mayores argumentos para la aprobación de dicho proyecto, fundamentalmente porque los grupos que constituyen este sector tienen contraída una obligación con el pueblo, por las siguientes consideraciones:

1o.- EL MPC, ha declarado enfáticamente en su último congreso de profesionales la necesidad impostergable de incrementar los recursos de salud, porque la preservación del capital humano debe tener prioridad en los programas de gobierno. Esta resolución fue entregada al Excmo. señor Presidente de la Nación y hecha pública para conocimiento de la opinión nacional. Tal circunstancia obliga a los representantes del MPC en el Parlamento, a mantener el criterio de su partido expresado en congreso.

2o.- Los HH Senadores que representan a la Federación Nacional de Ex-Combatientes, tienen también la oportunidad de expresar su patriótismo defendiendo la salud del pueblo por el que lucharon en el Chaco.

3o.- Porque el incremento del presupuesto del Ministerio de Salud Pública beneficiará fundamentalmente a los campesinos que siguen marginados de los beneficios de atención médica, tenemos la seguridad que los HH Senadores, campesinos se identificarán con la campaña por la salud y otorgarán su apoyo al aumento de los recursos del portafolio correspondiente, porque con ellos se beneficiarán las áreas rurales a cuyos habitantes ellos representan.

El cuerpo médico expresa su agradecimiento a los HH. Senadores que en la sesión señalada patentizaron su apoyo a la campaña de salud.

Finalmente la Confederación Médica Sindical de Bolivia reitera que su lucha tiende exclusivamente a lograr recursos para resolver los graves problemas sanitarios del país y declara enfáticamente que en ningún momento pretenderá aumento de sueldos para el cuerpo médico.

La Paz, 22 de Noviembre de 1967

COMITE EJECUTIVO

P&M S.A.

un REO carga más

* DOBLE CHASIS
* MAYOR POTENCIA
* CAMISAS CAMBIABLES
* CABINA MAS ROBUSTA

Por esto REO significa:
más duración,
menor costo
de operación
y mantenimiento,
y MAS UTILIDADES.
Consulte nuestras
cómodas facilidades
de pago.

Stock permanente de repuestos.

s.a.c.i.
S. A. Comercial Industrial
AGENCIAS Y SUCURSALES EN TODO EL PAIS

Plan británico para la paz en Medio Oriente

NACIONES UNIDAS, 22 (AP).- ...Consejo de Seguridad de las ...ones Unidas aprobó esta no... un plan británico de transac... que contempla el nombra... de un representante es... de las Naciones Unidas ... contribuir a la promoción ... paz en el Medio Oriente. ... resolución, elaborada tras ... de negociaciones, tam... dispone el retiro de tropas ... de territorio árabe ... a los árabes a poner ... al estado de beligerancia ... ha existido desde 1948. ... votación fue unánime.

...patrocinantes de otras ...resoluciones decidieron no ... en poner a votación sus ...puestas. La acción del Con... fue la primera adoptada ... las Naciones Unidas desde ...iniciativas que concretaron ... tregua aprobadas durante ...guerra de seis días de junio. ... diplomáticos tropezaron ... semanas de negociacio... privadas sobre la cláusula ... cual se estipulaba el re... ... de territorio egip... jordano y sirio.

... resolución británica es... que Israel debe retirar... "territorios ocupados en ... conflicto". La pro... de las tres naciones pe... retiro de Israel "de to... los territorios ocupados ... primera medida para dar ... al conflicto".

Amsterdam, 22 (AP).- La nueva "Miss Mundo 1967", señorita Hertog-Bie del Perú, es vista en la aldea de Zuidwolde al inaugurar una nueva sección de viviendas. Aquí la vemos inspeccionando la cocina. (AP Radiofoto)

Inglaterra reducirá sus gastos militares

LONDRES, 22 (AP).- El Primer Ministro Harold Wilson, encarando un voto de censura en la Cámara de los Comunes, anunció esta noche grandes reducciones en nuevas armas para las fuerzas británicas, incluyendo la cancelación de algunas órdenes de aviones de los Estados Unidos.

La campaña de Wilson por la solvencia británica después de la devaluación de la libra obtuvo el apoyo de la más poderosa alianza sindical de Gran Bretaña.

Pero los comentaristas financieros se muestran cautelosos sobre el futuro de la libra de 2.40 dólares, y críticos del gobierno vaticinan mayores problemas en el futuro. Hubo prisa por comprar en el mercado de oro de Londres hoy.

Al anunciar las reducciones en gastos militares, Wilson dijo en la Cámara de los Comunes que una orden por 15 helicópteros Ch47 ha sido cancelada y el número de Jets "Buccaneer" ordenados para la Marina será reducido.

Dijo que habrá fuertes reducciones en las órdenes de municiones para el ejército británico, en nuevos vehículos y en instrumentos, como parte de la campaña para reducir 240 millones de dólares de los gastos de defensa.

El Primer Ministro agregó que el gobierno se retira de un proyecto para construir una gran base de abastecimientos con los Estados Unidos en la Isla Aldabra en el Océano Indico.

También dijo que "estamos reduciendo los gastos públicos en industrias nacionalizadas". Esto incluye ferrocarriles, acero, carbón y electricidad.

Wilson aseguró a la Cámara, sin embargo, que no habrá reducciones en la construcción de viviendas, escuelas y hospitales. Este programa, dijo Wilson, continuará ampliándose de acuerdo con las prioridades establecidas de antemano. También garantizó que no habrá reducciones en el desarrollo fabril en regiones de alto desempleo, en un esfuerzo por inducir a la industria a prosperar.

Wilson defendía su nueva campaña de moderación económica en el parlamento. Poco antes de empezar su discurso recibió el apoyo del trabajo organizado.

El consejo general del Congreso de Sindicatos (TUC), que representa a todo el trabajo organizado, votó abrumadoramente por apoyar al gobierno, "en la actual situación crítica por todas las medidas que harán una positiva contribución a la estabilidad económica, expansión sostenida y empleo para todos".

El apoyo del consejo a la devaluación de la libra y las medidas para nivelar el comercio exterior de Gran Bretaña fue informado a Wilson poco antes de que acudiera a la Cámara de los Comunes a enfrentarse a los ataques de la oposición contra la política económica de su gobierno.

Londres, 22 (AP).- Edmundo Macedo Soares, Ministro de Industria y Comercio de Brasil, en la iniciación de la Undécima Sesión del Consejo de la Organización Internacional del Café en Londres. (AP Radiofoto)

Por primera vez en el mundo se creó materia orgánica viviente

...KIO, 22 (AFP).- El Premio Nobel Norteamericano Doctor James D. Watson, logró ... materia orgánica viviente ... primera vez en el mundo, ... este caso un virus sintéti... afirmó hoy aquí un biólogo ... que investigó durante nue... ... en laboratorios estado...unidenses.

... investigador japonés, ...tor Yosmuro Shimura, que ... parte del servicio del ...fesor Nathans en la Univer... John Hopkins, precisó que fue el propio profesor Nathans quien le reveló dicha realización tras una reunión de biólogos nucleares celebrada en junio pasado en New Hampshire.

El profesor Nathans agregó entonces que el Doctor James Watson no pudo comunicar sus trabajos en la séptima conferencia internacionale de bioquímica de Tokio del pasado agosto, por fatla de tiempo

El virus que el doctor James D. Watson logró sintetizar en una probeta, fue el "virus R-17" organismo vivo muy primitivo, en cuya creación intervinieron ácidos nucleicos, enzimas y proteínas.

Preocupada?
Se retrasan las FUNCIONES FEMENINAS?

Cuando las funciones femeninas se retrasan, usted se siente nerviosa y preocupada. ¡Elimine la causa enseguida! Tome KRONOX y rápidamente recobrará esa normalidad y bienestar que la harán sentirse segura. KRONOX es el moderno procedimiento que la ciencia médica ha puesto al servicio de la salud y la felicidad de la mujer, cuando se retrasan sus "días críticos". ¡Pídalas hoy en su botica y siéntase segura, contenta y saludable! k-1

KRONOX CAPSULAS para la mujer

D	L	M	M	J	V	S
		1	2	3	4	5
6	7	8	9	10	11	12
13	14	15	16	17	18	19
20	21	22	23	24	25	26
27	28	29	30			

Argentina sostendrá a Muñiz para el cargo de Secretario General de OEA

...NOS AIRES, 22 (AFP).- Ar... seguirá sosteniendo a su ...iller Carlos M. Muñiz, para ... de Secretario General de ...ganización de Estados Ame...ricanos.

... lo dejó entrever anoche el ...iller Doctor Nicanor Costa ... al ser consultado por los ...distas, acerca de una infor... proveniente del exterior, ... la cual Argentina votaría ... candidato ecuatoriano Galo ...za, para aquel importante ...

...ro el Dr. Costa Méndez que ...bajador argentino ante la O. ... Eduardo Roca sigue con las ... instrucciones que se le im... oportunamente, las que ... sido modificadas, y que ... el momento no se ha pensa... cambiar.

...embajador del ecuador en la ... argentina Eduardo Arosemena había mantenido ayer una entrevista con el Dr. Costa Méndez para solicitarle el voto argentino para el doctor Galo Plaza.

La semana pasada se efectuaron dos votaciones en la Organización de los Estados Americanos para elegir al reemplazante del Doctor José Antonio Mora, pero los candidatos más votados no lograron la mayoría requerida.

E.UU. trata de comunicarse con sus desertores

...SCU, 22 (AP).- La Embajada ... Estados Unidos aguarda ...strucciones de Washington ... de esforzarse por comuni... con los cuatro norteameri... que desertaron de su buque ... protestar contra la guerra de ...nam. Un vocero del Departa... de Estado dijo ayer en ... de Estado dijo ayer en ...ington que el gobierno esta... examinando el posible acceso ...lar" a los jóvenes marine... Un vocero de la embajada ... manifestó que hasta enton... nada se sabía al respecto. ... cuatro marineros abando... el portaaviones Intrepid en ... y vinieron a la Unión Sovié... Dijeron que deseaban ir a un ...neutral.

Caja Nacional de Seguridad Social

Convocatoria a Propuestas

Por orden de la Presidencia Ejecutiva y la Dirección de Servicios Generales de la Caja Nacional de Seguridad Social, se convoca a propuestas públicas, a las empresas y talleres especializados en carpintería metálica, para la ejecución de PUERTAS Y VENTANAS METALICAS destinadas al 3er. cuerpo de la Unidad Hospitalaria de Cochabamba (Gineco-Obstetricia-Pediatria).

Las propuestas acompañadas de papel sellado, timbres de ley y boleta de garantía legales, deberán presentarse en sobre cerrado y lacrado, en la secretaría de la Dirección de Servicios Generales de la CNSS. situada en el 8o piso del edificio "Ex'Cadeja" ubicado en la esquina Av. Mariscal Santa Cruz-Almirante Grau, en la ciudad de La Paz; ó en la Administración Regional de la CNSS. en Cochabamba.

Se fija el plazo de presentación de propuestas, hasta el día Jueves 7 de Diciembre a horas once y treinta (11.30 a.m.) para cuyo objeto se proporcionarán los planos y pliegos de especificaciones, en las oficinas del Departamento de Supervisión de Obras y Mantenimiento de la CNSS. situadas en el 2do. piso del edificio de la calle Ingavi No. 1086 esquina Plaza Murillo de esta ciudad, o en las oficinas de la Administración Regional de la CNSS. de Cochabamba.

La Paz, Noviembre de 1967.

Fdo. Lic. Edmundo Cortez A., Presidente Ejecutivo; Lic. Gabriel Arteaga C., Director Servicios Generales.

$b 2.340 AL CONTADO POR UN REFRIGERADOR Electrolux DE 5 PIES

INCREIBLE PERO CIERTO

Electrolux

A su alcance con toda la calidad y el prestigio de

Electrolux

OFERTAS POR NOVIEMBRE Y DICIEMBRE

1. SOLO $b. 2.340 AL CONTADO POR UN REFRIGERADOR Electrolux DE 5 PIES.
2. POR LA COMPRA DE UN REFRIGERADOR ELECTRICO O A KEROSENE O UNA CONGELADORA Electrolux UD. SE LLEVARA DE REGALO UN HERMOSO RADIORECEPTOR Sony DE BOLSILLO

Aprovéchelas en

HANSA LTDA. LA PAZ Cochabamba, Oruro, Potosí, Santa Cruz, Sucre, Tarija y Villazon

TODOS LOS LUNES SALIDAS A EUROPA VIA LIMA CON ALITALIA

Salida: LA PAZ (BI vuelo 947 9.45 a.m.)
Llegada: LIMA
Salida: LIMA (AZ vuelo 559 13.05 p.m.) Vía CARACAS-LISBOA.
Llegada: MILAN y ROMA en la mañana del Martes
Conexiones a toda Europa-Medio-Oriente-Africa y Asia.

Consulte a su Agente de Viaje IATA o
ALITALIA Av. Mariscal Santa Cruz No. 1322, Edif. Santa Cruz. Telf. 23494

TRABAJADORES CONTRA LA MALARIA INICIARON PARO DE LABORES AYER

Cochabamba, 22 (PRESENCIA).- Los trabajadores del Servicio Nacional de Erradicación de la Malaria, ingresaron en paro de labores, desde el día de hoy, horas 8, por falta de pago de sus haberes correspondientes al mes de octubre pasado, así como por la falta de envió de los fondos operacionales para la atención del Programa de Erradicación de la Malaria, que por decretos supremos de Primero de febrero de 1957 y 24 de julio de 1958, ha sido declarado como "un problema de emergencia nacionl y de urgente solución para beneficio social y bienestar general, debiendo para esto, participar todas las fuerzas activas del país".

JEFE DE TRABAJO

Los directivos de ese organismo enviaron una nota al Jefe Departamental del Trabajo, indicando que la actitud que asumen es desde un punto de vista jurídico es ilegal, por la injusticia de las disposiciones pertinentes, pero desde el punto de vista moral, les asiste la razón y la consideran justa y procedente ante el abandono que se ha hecho desde hace varios meses atrás, de la debil atención que merece ese programa de "trascendencia nacional" por parte de los encargados respectivos.

Terminan su comunicación señalando que su determinación "es un grito de alarma que dan, a fin de que no llegue a suspenderse ese importante servicio que hasta la fecha y desde hace diez años ha costado ingentes sumas de dinero e incruentes sacrificios personales".

EN SUCRE

Sucre 22, (PRESENCIA).- Todos los empleados que trabajan en el Servicio Nacional de Erradicación de la Malaria en el distrito de Chuquisaca, a partir de las cero horas de hoy, ingresaron en huelga general indefinida por falta de pago en sus haberes y de las remesas para gastos de operaciones, cuya falta han paralizado prácticamente las actividades en las areas rurales de este distrito. Se han efectuado todos los trámites respectivos ante las autoridades de trabajo, y está huelga perjudicará notablemente la campaña intensa que se desarrolló para erradicar la malaria en Chuquisaca, uno de los departamentos con mayor índice de actividad de este mal.

"Las áreas negativizadas, las áreas controladas, pueden reactivarse, si se paralizan las actividades de control "manifestó a PRESENCIA el médico que está a cargo de este programa en Sucre.

Cochabamba, 22 (PRESENCIA).- Hoy se realizó el sepelio de los restos de los pilotos fallecidos en el accidente aéreo ocurrido ayer en la región de Candelaria. Los féretros del Capitán Ricardo Rollano y de su co-piloto Sixto Poveda fueron acompañados al Cementerio General de esta ciudad por sus familiares, amigos y numerosa concurrencia. El cortejo partió de la avenida Simón Bolívar a las 11:30 de la mañana.

El accidente ocurrió cuando el avión, de propiedad de Aerolíneas Litoral, realizaba un vuelo desde el Beni a Oruro transportando carne.

En la foto, el ataúd con el cadáver del Capitán Ricardo Rollano es introducido en el carro mortuorio.

Noticias breves de Suc

Sucre, 22, (PRESENCIA) - Julio Entranbasaguas, que dirig trabajadores radialistas de Sucre, determinó promover miembros que participaron en seminarios de capacitación pr nal y sindical, dicten conferencias, charlas y ofrezcan cha mesa redonda con el fin de promover "una superación inte la familia radialista", según anunció. Para el efecto ha com a invitar a destacados intelectuales de Sucre.

Sucre, 22 (PRESENCIA). Hugo Bozo Alcócer y Franz Ondarza, anunciaron su llegada a Sucre, con el fin de efectuar conversaciones con la militancia del MPC en Sucre, y preparar el Congreso Nacional de ese partido. Eduardo Flores Berrios, que cuenta con el apoyo de las bases del MPC de esta capital, efectuará -según el anunció- una serie de severos planteamientos a los citados dirigentes reclamando adecuada atención a las necesidades de "[illegible]" bases.

Sucre, 22 (PRESENCIA) - Los sobrevivientes del Regimiento "Charcas" 36 de infantería, han renovado su directiva para [illegible] tión 1967-68, y es en la forma que sigue: Presidente: Jorge [illegible] Fonseca. Relaciones: Justino Taboada; Hacienda: Juan Dur [illegible] tas: Simón Petirito; Prensa y Pgda: Raúl V. Lentín, Benefic[illegible] Alejandro Murillo; Portaestandarte : Víctor Velásquez y estafetas: Pablo Arandia y Cecilio Rojas.

Sucre 22 (PRESENCIA) - Padres de jóvenes obreros de [illegible] han hecho conocer a PRESENCIA su preocupación por las [illegible] ciones que son objeto sus hijos, por parte de entidades des [illegible] das, para visitar Cuba y "especializarse y lograr la Liberación de su país" como reza la invitación, Jóvenes sastres, carp mecánicos han recibido la invitación de una entidad que [illegible] en la ciudad de Cochabamba. Este hecho se ha hecho públ DIC, está a cargo de la investiación de la procedencia de est vitaciones".

Conferencia de decanos de agronomía del área Andina harán en Cochabamba

Cochabam ..., 22 (PRESENCIA). El próximo lunes 27 del presente mes, procedente de Lima, llegarán a esta ciudad varios prestigiosos decanos de Agronomía, con el objeto de efectuar una importante reunión auspiciada por el Instituto Interamericano de Ciencias Agrícolas, con sede en la capital de los Virreyes y por el Rectorado de la Universidad Mayor de San Simón.

Esta segunda Reunión del Comité Regional de Decanos de la Zona Andina, desarrollará sus sesiones en el local del Instituto de Investigaciones Sociales de la Facultad de Derecho. La segunda sesión en el Vivero de San Benito, dependiente del Ministerio de Agricultura, y la tercera en la Estación Experimental de La Tamborada.

El Rectorado de la Universidad y el Decanato de la Facultad de Ciencias Agronómicas, se encuentran efectuando los preparativos necesarios para el mejor éxito de esa Reunión del Comité Regional de Decanos de la Zona Andina.

CASA NEMER

VISITE LIBRERIA S.PABLO COLON 627

CASIMIRES INGLESES
VENTAS UNICAMENTE AL CONTADO
PRECIOS ESPECIALES
"EL GATO BLANCO"
Potosí 1034 al 1044
Casilla 2121 La Paz

EL ESTOMAGO DEBE ATENDERSE
Muchas personas no le dan importancia al exceso de acidez, malas digestiones, llenura, digestiones lentas y dificiles, lengua sucia, dispepsia y otros malestares, ignorando que estas dolencias o síntomas pueden ser el principio de trastórnos mayores. Evite males mayores y haga buenas digestiones tomando una cucharadita mediana de ULKAN después de las comidas o cuando sienta exceso de acidez
ULKAN PARA EL ESTOMAGO

RAPIDEZ y RESISTENCIA

Reserva de energía adicional para rapidez en el arranque y para rendimiento más eficaz del motor . . . eso sólo puede obtenerlo comprando para su automóvil, camión o tractor el acumulador más resistente, el acumulador de mayor duración . . . EXIDE.

Representantes Distribuidores
FERROGLOBUS
Independencia 297 - Tel. 3003
Santa Cruz

CUANDO ES Exide | Arranca

LE ENSEÑAREMOS

A COSER

En SINGER somos asi. Como vendemos máquinas de coser, queremos que todo el mundo sepa usarlas. por eso le enseñamos a coser gratuitamente.

Si usted aprende a coser necesitará una buena máquina y como nosotros vendemos la mejor, Ud. tendrá que comprar una SINGER. Para ello le ofrecemos nuestro amplio plan de pagos.

La máquina SINGER cose y cose, dura y dura, rinde y rinde. Con ella todo es coser y cantar... tralalá que gusto dá!!

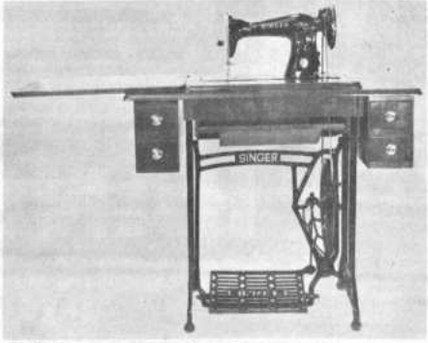

Sólo SINGER esta garantizada
Sólo SINGER tiene un stock permanente de repuestos.
Si Ud. quiere coser segura, cosa con SINGER

Consulte nuestras largas facilidades de pago.
Tenemos planes de créditos especiales para Cooperativas y Sindicatos.

SINGER
SEWING MACHINE CO.
Av. Busch No.1100 - Tel. 10202
Casilla 521 - La Paz Bolivia

«S» LIMITADA Av. América 158 La Paz
ALM. ARTEAGA Comercio 897 La Paz
TECNITRON Colón 176 La Paz
CASA SELECT Linares 24 Potosí
CASA UNZUETA Bolívar 651 Oruro
HOLGUIN Camacho esq. Loayza 1408 La Paz
ILLAMPU 830-32
GUMUCIO BESSAND Y CIA. 25 de Mayo 6198 Cochabamba
COMERCIAL ELECTRONICA Plaza 25 de Mayo Sucre
PROMOTORA COMERCIAL PANAMERICANA Domingo Paz 725 Tarija
BAZAR Y LIBRERIA LOPEZ Tupiza
PSJE. TUMUSLA La Paz
BOREAL DE COMERCIO E INDUSTRIA LTDA. Suárez de Figueroa 35 al 37 Sta. Cruz

Expertos en conservación de monumentos visitaron Potosí

Potosí, 22 (PRESENCIA) - Durante dos días visitaron en esta capital varios monumentos arquitectónicos, especialistas enviados por la "Comisión de Cooperación al Estudio y Conservación del Patrimonio Artístico y Cultural de Hispanoamérica y Filipinas" de España, con el fin de estudiar la posibilidad de restaurar algunas de éllas.

Dicha comisión, integrada por el profesor Dr. Manuel Ballesteros-Gaibrois, acompañado por el Subsecretario del Ministerio de Cultura del país Raúl Miranda, arribaron por vía aérea el día 15, habiéndose ausentado hacia Sucre en la tarde de ayer luego de cumplida su primera misión. En la Villa Imperial, los visitantes, fueron acompañados en su labor por don Armando Alba, mantenedor del Museo Nl. de la Casa de Moneda de Potosí, recorriendo por diferentes templos y edificios de arquitectura colonial, como la de San Benito y la Torre de la Compañía de Jesús, que fueron las que merecieron mayor atención por la magnitud de los posibles trabajos de restauración urgente que requieren.

En su paseo de dos días, lograron una vivencia objetiva de los requerimientos de muchos edificios antiguos y de notoria atracción. El Profesor Ballesteros, declaró su complacencia al visitar Potosí, lamentando la falta de una promoción turística, comprometiéndose prestar la importancia que necesitan los trabajos de reparación y conservación de muchas joyas arquitectónicas de esta ciudad . Los visitantes fueron recibidos por las autoridades locales, ante quienes hicieron visitas de cortesía.

A mediados de diciembre próximo, la comunidad de Marquirivi a 60 kilómetros de Patacamaya, en la provincia Aroma de La Paz, inaugurará la escuela que construye para sus hijos con el máximo de sus recursos humanos y materiales y la asistencia técnica provista por la Dirección Nacional de Desarrollo de la Comunidad, del Ministerio de Agricultura.

En la fotografía superior, aparece la obra gruesa, la escuela, considerada como la más grande de la provincia, con un costo estimado en $b. 61.392.55.- Abajo, los campesinos proceden al techado de la escuela bajo la supervisión de funcionarios de la OOA de Patacamaya.

Marquirivi es, además de una región agrícola con productos típicos del altiplano, rica en yacimientos de piedra caliza.

EL SABADO SERA INAUGURADA UNA ESCUELA EN COMUNIDAD LUPALAYA

Poco despues del mediodía del proximo sábado se inaugurará la escuela que la comunidad de Lupalaya -en el cantón San Pablo de Tiquina provincia Manco Kapac de La Paz-, h.. construído para sus hijos.

La obra, según datos referidos por la Dirección Nacional de Desarrollo de la Comunidad, del Ministerio de Agricultura, beneficiará a 35 alumnos de ambos sexos.

Los trabajos, asistidos técnicamente por la Oficina de Operaciones de Area (OOA) de Chirapaca, comenzaron el 10 de septiembre último y fueron ejecutados bajo la responsabilidad de un comité integrado por los campesinos Pablo Condori, Celestino Mamani, Juan Humeris y Martín Quispe, y la orientación del TDC Julio Chura.

Un portavoz de la Dirección dijo que la escuela representa un desembolso total de $b. 14.926.87.

La comunidad contribuyó con $b. 7.970.12 en materiales de construcción para locales, terreno, mano de obra y dinero en efectivo. El programa aportó con $b. 6.956.75.

Lupalaya, con 303 habitantes y próxima al lago Titicaca, es una población rural dedicada a la pesca y cultivo de quínua, cebada, cebolla papa y hortalizas.

LA ALCALDIA ENTREGO LOTES A PERIODISTAS

SANTA CRUZ, 22 (PRESENCIA) 26 periodistas locales han recibido lotes de terrenos donados por la Alcaldía Municipal de esta ciudad. La entrega se realizó el domingo en ceremonia especial. Los lotes de terrenos se encuentran ubicados en las inmediaciones del Jardín Botánico Municipal. En base a éstos, los miembros del Sindicato de Trabajadores de la Prensa de aquí, iniciarán las gestiones pertinentes para obtener la construcción de viviendas propias.

Tránsito inauguró casetas en Potosí

POTOSI, 22 (PRESENCIA).- En los pasados la Jefatura Departamental de Tránsito entregó al servicio público cinco modernas casetas de plancha metálica. Tres de estas nuevas cacetas se han ubicado en las esquinas principales de la Plaza "10 de Noviembre" con sus respectivos semáforos, y otros dos en las bocacalles de las esquinas Bolívar-Junín, y Bolívar Oruro, que son de nutrido tránsito. Lo ponderable es que dichas cacetas, que embellecen el aspecto urbanístico de la ciudad de Potosí, que día a día registra una afluencia de vehículos en forma creciente, ha sido gestado y sufragado en sus costos e instalación sin gravar a la Dirección General de Tránsito ni al erario nacional sino con el aporte conseguido por el dinámico Jefe el Cap. Roberto Moran Vargas, de parte de instituciones industriales y comerciales, que han impreso su propaganda en dichas cacetas.

La Jefatura de Tránsito, en igual forma, viene consiguiendo la colocación de franjas de seguridad en las principales bocacalles, con adoquines de cemento como empotradas en las calzadas para el cruce de peatones. Finalmente, en días pasados la Jefatura de Tránsito ha hecho colocar nuevas flechas señalando las rutas de tránsito. Tales trabajos progresistas, merecen el reconocimiento y aplauso de la población, principalmente de los transportistas, según han hecho conocer en comunicados expedidos por esas instituciones.

CABALADA FERROVIARIA VIAJA EL 27 A CHILE

ORURO, 22 (PRESENCIA).- El día 27, viajará al puerto de Antofagasta, una delegación de la Cabalgata, Ferroviaria, compuesta por cien personas, entre danzarines, músicos, dirigentes y periodistas. La delegación estará presidida por los señores Enrique Pinto y Alfredo Huerta.

Dos fórmulas para la elección de Rector en la Universidad de Oruro

ORURO, 22 (PRESENCIA) - Dos candidaturas definidas existen hasta este momento para las elecciones de Rector de la Universidad Técnica de Oruro, las mismas que se llevaran a cabo el próximo 5 de Diciembre, para el período 1967-70. Ellas son las encabezadas por el actual Rector y senador por el Departamento de Oruro, doctor Julio Garret Ailón, de filiación pirista, y la del doctor Felipe Iñiguez Medrano, ex Rector, actual catedrático de la Facultad de Derecho y candidato en dos oportunidades por el Partido Comunista de Bolivia, a la Presidencia de la República.

Existen otras dos candidaturas, aunque sus principales personeros, hasta el momento no han iniciado aún ninguna accion resuelta. Las encabezan el doctor Miguel Paniagua, catedrático de la Facultad de Leyes y el más joven postulante a la rectoría, y el arquitecto Edmundo Mirones Bustos, ex-Rector y actual decano de la Facultad Nacional de Ingeniería.

Mientras tanto, la campaña electoral empezó a cobrar intensidad y las proclamaciones de las candidaturas de los doctores Garrett e Iñiguez, vienen sucediéndose con regularidad en los diversos institutos y facultades de la Universidad. Hay profusión de manifiestos, volantes y propaganda móvil.

EMPRESA NACIONAL DE FERROCARRILES

AVISO DE REMATE

Se pone en conocimiento del público interesado que el día lunes 27 de noviembre de 1967, ahoras 15.30 en el canchón de la calle Manco Kapac (bajo al puente ferroviario), se llevará a efecto en subasta pública el remate de los siguientes vehículos de la Empresa, sobre la base de los precios fijados por la Sección Bienes Nacionales de la Contraloría General de la República y las consiguientes rebajas del 10%.

ITEM	VEHICULO	PLACA	MARCA	CAPACIDAD	MODELO	IMPORTE
1	Automóvil	9099	Hubbner	5 Personas	1951	7.200.--
2	Camioneta	78775	Morris	1 Tonelada	1958	4.500.--
3	Jeep	80674	Land Rover	8 Personas	1954	9.000.--
4	Ambulancia	78774	Volkswagen	8 "	1958	11.700.--
DIRECFERRO						
1	Vagoneta	51722	Dodge	8 Personas	1949	5.670.--

Los interesados podrán ver los vehículos en el Canchón de la Calle Manco Kapac (bajo al puente ferroviario).

Para intervenir en el remate, los interesados deberán depositar previamente en dinero efectivo el equivalente al 10% del valor de la base en calidad de seriedad y garantía. en la Tesorería General de la Empresa, la que extenderá el recibo correspondiente.

La Paz, Noviembre de 1967

Es conforme
Hugo Montero A.
JEFE DEPTO. BIENES NACIONALES

Ing. Gustavo A. Méndez T.
GERENTE GENERAL

Vo Bo
CONTRALORIA GENERAL

se lo llenamos GRATIS!

Al comprar un refrigerador PHILIPS, Ud. se lleva gratis una despensa para varios dias.

Cuatro tamaños ideales.
Una extraordinaria
capacidad PHILIPS

Junto con su refrigerador PHILIPS Ud. obtiene GRATIS:

Coca-Cola
Surtido de helados Splendid
Leche PIL
Productos Royal.
y muchos otros más

Además:
1 vale para retirar un pollo y huevos
... y la suma de $b. 100.- o $b 150.- (según el modelo que adquiera) para adquirir los productos que Ud. desee

- Diseño Funcional.
- Más gavetas y repisas.
- Compartimiento de congelación en todo el ancho del refrigerador.
- Cierre hermético que garantiza un consumo mínimo de corriente.
- Interior totalmente esmaltado (fácil de limpiar y sin olores).

Desde Sólo $b. 330.- mensuales

Aproveche esta oferta especial

Visite a cualquiera de los distribuidores PHILIPS

Cardenal Maurer ofició solemne misa en sufragio del Obispo de Treveris

SUCRE, 22 (PRESENCIA).- En forma solemne, el Cardenal Clemente Maurer, ofició misa de funerales, concelebrada con veintidos sacerdotes, en memoria del Obispo de Treveris, Monseñor Matthias Wehr, recientemente fallecido y que se destacó por sus obras en beneficio de Bolivia. Al santo oficio, que se realizó en la Catedral Metropolitana de Sucre, concurrieron las autoridades y todo el pueblo sucrense.

Las invitaciones que para el acto religioso fueron distribuidas, por primera vez han llevado el escudo cardenalicio.

Monseñor Wehr, había nacido en Faha, de la Diócesis de Treveris el 6 de marzo de 1892; se ordenó de sacerdote el 26 de marzo de 1922, habiendo ejercido un ministerio abnegado y eficaz.posteriormente se doctoró en Filosofía, en Teología y sucesivamente en Derecho Canónico; en 29 de octubre de 1951 fue consagrado como Obispo Titular de Eleanopolis de Palestina y Obispo Coadjutor de Treveris "cum jure sucessionis"; tres meses más tarde se posesionó en esa importante Diócesis como Obispo Residencial.

Como Prelado de esta antigua e importante Diócesis alemana realizó una gran labor en momentos en que este país salía trabajosamente de la post guerra para ingresar en su actual período de prosperidad. Es en este momento cuando con verdadero espíritu evangélico y como un homenaje a nuestro Cardenal, que siendo por su nacimiento feligrés de Treveris, se encontraba de Prelado en la Arquidiócesis de Sucre, aprobó e impulsó la Asistencia Católica a Sucre, que aún disfrutamos y que se ha extendido incluso a toda Bolivia.

Su gran personalidad era la adecuada para regir una Diócesis tan importante como Tréveris, cuya erección se remonta al siglo I de nuestra era y es la custodia de las reliquias del evangelista San Mateo así como la de la Santa Túnica de Nuestro Señor Jesucristo; que hasta las guerras napoleónicas y la consecuente modificación de las fronteras francoalemanas, fue Sede Arzobispal.

Monseñor Wehr, fue Prelado Asistente al Solio Pontificio, Canciller de la Facultad de Teología de Tréveris, Canónigo Honorario de la Arquidiócesis Francesa de Reims, Caballero Gran Cruz con Banda y Placa de la Orden del Mérito Federal de Alemania y Caballero Gran Cruz de la Orden Nacional del Cóndor de los Andes.

Aunque por su edad no pudo visitar personalmente esta Arquidiócesis, en sucesivas oportunidades envió como delegados suyos al Canonigo Dr. Josef Paulus y a su Obispo Auxiliar, Mons. Karl Schmidt. Su nombre será permanentemente recordado en Sucre como su escudo ha de permanecer tallado en la piedra de la portada de nuestro seminario y de la cruz memorial de la Plaza Tréveris de la Capital de Bolivia.

CUMPLEAÑOS DEL CARDENAL

El Cardenal Clemente Maurer, celebrará mañana (hoy) su sexagésimo s[illegible]timo aniversario de nacimiento. Las organizaciones católicas efectuarán una serie de actos de homenaje, entre los cuales destaca la entrega por el Cabildo Metropolitano de un óleo de dos metros con la efigie del Cardenal pintado por el artista Luis C. Villar.

Las organizaciones de laicos y el pueblo católico de Sucre harán también objeto de un especial homenaje a Su Eminencia.

$us. 7.000.000 ANUALES PIERDE MINERIA CON REBAJA DE LA LIBRA

Siete millones de dólares perderán la Comibol y el Banco Minero en un año por la devaluación de la Libra Esterlina, sostiene el senador nacional Federico Ramirez López.

Anteriormente, la Libra se cotizaba en 2.80 dólares y con la devaluación dispuesta por el Gobierno británico, la cotización de su moneda ha rebajado a 2.40 dólares. Esa, según el senador Ramirez, es la razón por la que las exportaciones de mineral del país sufrirán una considerable pérdida anual.

Pone como ejemplo de su afirmación el caso de que entre la Comibol y el Banco Minero se exporte en el año 15 mil toneladas finas de estaño. Teniendo en cuenta la cotización de Londres, se obtendrá por esa cantidad de estaño la suma de $us.47.950.485

Con la devaluación de la Libra las entidades nacionales recibirán esa suma menos $us. 6.713.068 que corresponde a la cotización que se hará a razón de $us.2.40 por Libra Esterlina, ya que para el cálculo se toma en cuenta la cotización del mineral en Londres.

Por ello, termina el senador Ramirez el Banco y la Comibol perderán anualmente siete millones de dólares. Esto, añade, sin tomar en cuenta la pérdida que sufre el Estado por el monto acumulado que tiene en el Buffer Stock.

Orden general de ascensos

El Comandante en Jefe a.i. de las Fuerzas Armadas, General Juan José Torrez, entregó ayer al Presidente de la República, General René Barrientos, la Orden General de Ascensos de las Fuerzas Armadas, que deberá ser aprobada hasta el 31 de diciembre próximo.

El Presidente Barrientos, como Capitán General de las FF.AA., estudiará el documento castrense, debiendo elevar a conocimiento del Senado Nacional, con mensaje especial, los ascensos correspondientes a Tenientes Coroneles, Coroneles y Generales.

En fuente responsable se dijo que entre los jefes militares ascendidos se encontrarían los Comandantes de la Octava y Cuarta División de Ejército, Coroneles Joaquín Zenteno y Luis Reque Terán.

UNIVERSIDAD CATOLICA FUNDARA UNA ESCUELA DE COOPERATIVISMO

La Univerisdad Católica fundará una escuela de Cooperativismo y Desarrollo Social, según acuerdo de esa Casa Superior de Estudios con la Dirección de Cooperativas.

Según la información de la Universidad Católica, se ha formalizado la creación de esa Escuela de Cooperativismo, para que entre en funcionamiento desde marzo del próximo año.

El plan de estudios ha sido adecuadamente elaborado y comprende un año, comenzando por el Curso Básico que abarcará materias socio-culturales y de administración y organización de cooperativas.

"NO HAY INFIDENCIA EN FUERZAS ARMADAS"

"El Servicio de Inteligencia Militar no encontró el menor indicio de culpabilidad en ninguno de los miembros de las FF.AA.", declara un comunicado del Comando en Jefe de las Fuerzas Armadas en respuesta a un comentario de "Políticus".

Agrega que la Institución Militar en cumplimiento de su misión y en defensa de su prestigio, no vacilaría, como no lo hizo nunca, en reprimir con máxima energía los brotes de infidencia en su seno. Añada: "Los mandos castrenses son los más interesados en el esclarecimiento total de la organización y el montaje del golpe castro-comunista en el país y la sanción a los autores complices y sus enlaces".

Con voto de confianza terminó ayer interpelación a Ministro de Trabajo

Con voto de confianza al Ministro de Trabajo, concluyó anoche el acto interpelatorio planteado por la bancada falangista, sobre política salarial del país.

La resolución camaral aprobada ayer dice: "Debatida la demanda interpelatoria planteada por la Brigada de FSB, contra el Ministro de Trabajo y Seguridad Social, sobre la política salarial del Supremo Gobierno, Resuelve: Pasar a la orden del día motivada con voto de confianza para el titular de Trabajo y Seguridad Social, por su dedicación, a la solución integral de la política salarial en el país."

La votación nominal rechazó otro proyecto presentado por los diputados falangistas que censuraban al Ministro de Trabajo.

EL ACTO

La interpelación prosiguió ayer con la intervención del Ministro de Trabajo, Mario Rolón Anaya quien criticó el procedimiento camaral de la Brigada de FSB que en las intervenciones de sus oradores atacaron duramente al Poder Ejecutivo.

Señaló que los políticos de la oposición no quieren ver lo positivo del gobierno y se mostró respetuoso de los ciudadanos y partidos políticos que tienen diferentes ideologías.

Ingresando al problema salarial motivo de la interpelación, aclaró que hay un gran intento de lograr la racionalización salarial, que es considerada como un postulado del Ministerio de Trabajo. Dijo que dicha racionalización está de acuerdo con el pensamiento del Presidente de la República, pero que hay exceso de desconfianza en la bancada opositora.

Rolón Anaya expresó que hay imposibilidad real de un aumento general de sueldos y salarios porque no hay niveles administrativos y existen actualmente 84 clases de bonos que se otorgan. Puntualizó que por esto se impone una catalogación de cargos y clasificación de mano de obra en el sector laboral, agregando que el problema no es sólo de los obreros sino de los empleados y de los técnicos.

Finalizó su intervención señalando que todas esas medidas están en pleno proceso, que [illegible] el resultado de una ilusión, [illegible] fantasma de la inflación, "[illegible] mos dispuestos a realizar [illegible] bajo evidente y mejorar los [illegible] les de vida del pueblo", [illegible]

El Diputado Franz Ondarza [illegible] mió la defensa del Poder [illegible] tivo y del Ministro interpe[illegible] Durante su intervención [illegible] muchos pasajes de las expo[illegible] nes de los interpelantes.

También hablaron en [illegible] del Poder Ejecutivo los [illegible] dos Edwin Tapia y Orlando [illegible] lazar.

Intervinieron también [illegible] putados opositores, Jorge [illegible] llar, Vásquez Michel y otros.

Agotado el debate, se [illegible] sesión permanente "por [illegible] tiempo" para considerar los proyectos de resolución pre[illegible] tadas por la oposición y [illegible] putados oficialistas que, final[illegible] te, lograron estos últimos [illegible] un voto de confianza al Mi[illegible] de Teabajo.

EL CIERRE DE HOTELES CAUSARA AL PAIS PERDIDA DIARIA DE $us. 2.000

Una pérdida diaria estimada en dos mil dólares sufrirá el país si el servicio hotelero decide suspender sus actividades a partir del lunes próximo, como emergencia del corte de teléfonos hecho por la empresa de Teléfonos Automáticos de La Paz a los hoteles Crillon, Copacabana Sucre Palace y La Paz. La suspensión de actividades hoteleras podría solucionarse, sin embargo, si la Corte Superior del Distrito falla favorablemente en el recurso de amparo presentado ayer por la Asociación Boliviana de Hoteles.

Teléfonos Automáticos, según la información proporcionada por su Gerente Hugo Griffits, Mayor de la FAB, explicó que no constituye abuso el corte de teléfono a dichos hoteles. Simplemente ha dado cumplimiento al artículo 8o. del Reglamento de 1953, siendo la decisión de responsabilidad del Consejo de Administración de TASA, habiendo su Gerente cumplido dicha determinación. En la sesión del 9 de este mes se acordó dar a los hoteles un plazo de 48 horas para que paguen el servicio telefónico de sus aparatos derivados, cumplido el cual se procedió al corte de servicios al no lograr TASA la cancelación de pagos devengados desde 1960.

Esta situación, según TASA, podría ser resuelta en la entrevista concertada entre el Alcalde Gral. Armando Escóbar Uría, Presidente del Consejo de Administración de la empresa, y la Asociación Boliviana de Hoteles. El Gerente de TASA puso como ejemplo que el Hotel Crillón hizo 1.190 llamadas telefónicas en la semana comprendida entre el 13 y el 20 de este mes, lo que importa un promedio de 4.000 llamadas mensuales. Por tales llamadas, efectuadas desde los numerosos derivados del Hotel, instalados en cada pieza y en otras dependencias sólo paga por un teléfono registrado a nombre de ese establecimiento hotelero. Dijo que en la misma situación están entidades de beneficiencia social como hospitales y clínicas, que por el uso de derivados -igual que las líneas particulares- pagán por el servicio adicional.

CIERRE DE HOTELES

El cierre de hoteles a partir del primer minuto del lunes, en protesta por el corte del servicio telefónico, abarcará a todo el país y comprenderá todos los establecimientos del ramo como restaurantes, confiterías, etc.

Si bien tal medida ocasionará perjuicios económicos a esas empresas hoteleras debido a que mantendrá el pago de su personal y dejarán de recibir un promedio de cien pasajeros por día, por otra parte causará daños al país.

Según dijeron miembros de la Asociación Boliviana de Hoteles habrá desprestigio para el país por las quejas de los pasajeros extranjeros, el incremento en un año de un 33.44% de turistas, bajará a cero. Los taxis que hacen servicio al aeropuerto no tendrán pasajeros; las empresas de aeronavegación -Braniff y LAB- podrían suspender sus vuelos al no tener pasajeros a Bolivia; hombres de negocios e inversionistas cancelarán sus visitas a nuestro país y, finalmente, un consumo de un promedio de cien dólares diarios de los turistas en los comedores de hoteles que representan divisas, dejará de percibir el país.

Aunque la decisión del cierre de hoteles en todo el país es firme, la Asociación Boliviana de Hoteles tiene la esperanza de que el "impasse" sea solucionado hasta el domingo.

REBELDES RUMB[illegible] AL RIO ICHILO

Santa Cruz 22 (PRESE[illegible]) En fuentes militares se [illegible] que los cinco guerrillero[illegible] aún existen en el Sudest[illegible] rían dirigiéndose a zonas [illegible] nadas por el Río Ichilo, en [illegible] mites de las provincias [illegible] Vallegrande.

Las autoridades de la [illegible] División anunciaron que [illegible] perdido contacto con los [illegible] des.

Senadores opinan sobre elecciones legislativas

La opinión del Presidente Barrientos en sentido de que es necesario realizar elecciones de renovación en el Poder Legislativo, fue comentada por algunos senadores en forma favorable

PRESENCIA pidió la opinión de cuatro senadores de diferentes líneas:

MARIO GUTIERREZ (Jefe de FSB). "Estamos de acuerdo, porque no somos prorroguistas como el Presidente". Eso es todo".

MANFREDO KEMPFF MERCADO (Del PSD).- ¡¡Soy partidario de la renovación del parlamento por razones de alternabilidad política que debe existir. Sin embargo, habría que estudiar el aspecto constitucional que me parece que sobre este aspecto no es favorable".

RAUL LEMA PELAEZ ([illegible] MNR).- "Yo he sido el ún[illegible] lamentario que en la A[illegible] Constituyente he propuesto [illegible] la nueva Constitución se [illegible] el período de funciones [illegible] años para diputados y tre[illegible] senadores, de acuerdo a la[illegible] teriores constituciones. A[illegible] esa ocasión la convenienci[illegible] alternabilidad del ejercicio [illegible] mentario. Lamentablemen[illegible] esa oportunidad no contó [illegible] apoyo de los demás parla[illegible] rios, salvo el de mi comp[illegible] de partido, Jaime Arellan[illegible] tualmente sostengo los m[illegible] puntos de vista"

HUGO SANDOVAL SAAV[illegible] (Del PSD). "Este es un [illegible] que tendrá que consider[illegible] ambas Cámaras para re[illegible] que sea pertinente de acuer[illegible] Constitución y a las Leyes".

SE PROHIBIRAN LAS COLECTAS PUBLICAS

Una reunión conjunta de la Alcaldía y de CONAME acordó ayer no dar autorizaciones para la realización de colectas públicas de Navidad y Año Nuevo. Tal acuerdo, a nombre de sus respectivas instituciones, fue tomado entre el Oficial Mayor de la Comuna, Dr. José López Córdova, y el representante del Consejo Nacional del Menor. Dr. Alfredo Castro Medrano.

En virtud de tal acuerdo, la Municipalidad no autorizará esa clase de colectas a entidades que no se hallen debidamente respaldadas por su personería jurídica. Bajo pretexto de fines benéficos. muchas instituciones han venido organizando colectas públicas en época de Navidad, causando con ellas molestias al público, en muchos casos cometiendo actos de exacción en el comercio y, finalmente, dejando a los niños pobres sin el producto de las colectas.

Esta especie de abuso será ahora cortado. La Municipalidad y CONAME, con una serie de medidas que tomarán, reglamentarán y restringirán el uso y abuso de las colectas públicas y determinarán medidas que beneficien realmente a ancianos y niños de probada condición menesterosa.

EL COMITE DE DEFENSA DE LOS TRABAJADORES INICIO SESIONES

El Comité de Defensa de los Trabajadores, integrado por quince organizaciones sindicales, inició anoche sus sesiones preparatorias de organización de una directiva de escala departamental, primero y nacional después.

En la primera sesión, realizada anoche, los organizadores del Comité dedicaron el acto a la aprobación de credenciales de los delegados de sindicatos de La Paz, entre ellos del magisterio, fabriles, bancarios, harineros, constructores y otros.

La Federación Universitaria Local acreditó a un representante.

El delegado estudiantil axplicó que se ha designado también a un miembro de la FUL para el Consejo de Defensa de los Derechos Humanos que auspicia la Confederación Médica Sindical.

Algunos dirigentes del Comité señalaron que no se ha oficializado aún la reorganización de la Central Obrera Boliviana, pero que ese sería el camino que adopten las representaciones.

GRATIFICAC[illegible]

Se da buena gratifica[illegible] quien devuelva un medall[illegible] neda del Vaticano) recu[illegible] familia, perdido a Hs. [illegible] día martes 21 del presen[illegible] la Av. 20 de Octubre [illegible] Cap. Castrillo y Otero [illegible] Vega). Ref. Teléfono 36[illegible] 20 de Octubre 1626.

BRITISH EMBASSY

requires a

MALE COMMERCIAL ASSISTANT

fluent in English and Spanish, to help in the promotion of Br[illegible] trade with Bolivia.

Applications, in writing, eith details of experience, refere[illegible] and telephone number to:

The Administration Officer
British Embassy
Avenida Arce 2732
LA PAZ

Aguinaldos de Presencia y sus Anunciadores

OTRA COCINA A GAS LICUADO PARA NUESTROS LECTORES

Es el valioso aguinaldo de Macdonald y Cía.

La conocida y prestigiosa firma comercial MACDONALD Y CIA., interviene por cuarta vez en los sorteos de aguinaldos que auspicia este diario.

Este año lo hace con una cocina LONGVIE a gas licuado, de tres hornillas, un horno y su respectivo pirómetro.

LONGVIE es una marca de cocina argentina ampliamente conocida en nuestro país. Su construcción sólida y elegante, su excelente funcionamiento y su duración han hecho de ella una cocina de gran aceptación en nuestro medio.

Se nos explicó que la cocina LONGVIE, a gas licuado, no requiere precalentamiento ni necesita que se le de bomba para su funcionamiento. El gas licuado produce una llama azul, una de cuyas propiedades es no tiznar los utensillos de cocina puestos en contacto con ella.

La señorita Gloria Anzuátegui del personal de Macdonald nos explicó que debido al mayor poder calorífero del gas licuado, el cocimiento de alimenos en una cocina que emplea docho combustible es más rápido que con kerosene, en una proporción del 80%.

MACDONALD Y CIA, vende las cocinas LONGVIE con una garrafa de 10 kilos de gas licuado. "El uso normal de la cocina consume diariamente 3/4 de kilo de gas licuado, hecho del cual se deduce que una garrafa de 10 kilos de gas ha de durar cerca de 15 días", nos dijo la Srta. Anzuátegui.

MACDONALD Y CIA, asegura a los usuarios de cocinas LONGVIE a gas licuado, la provisión normal de este combustible. Lo que tienen que hacer los usuarios es dirigirse a Macdonald con la garrafa vacía y solicitar otra llena por la suma de 18 pesos bolivianos.

También se nos informó que los quemadores de las mecionadas cocinas son de sencillo diseño, rectos y sin codos. Se remueven con suma facilidad y con solo dejarlos caer en su lugar, quedan nuevamente en situación de funcionamiento. Tienen 3 regulaciones de calor pudiendose seleccionar otras intermedias.

La limpieza de las cocinas LONGVIE no constituye ningún problema. "No hay partes inaccesibles" se nos dijo. "Los accesorios se desmontan con facilidad".

Con ligeros movimientos, sin esfuerzos, pueden ser retiradas no solo las hornillas, sino también el cajón parrilla, el piso del horno, y hasta la puerta del horno".

La firma MACDONALD Y CIA. tiene a disposición del público en esta ciudad en sus almacenes de venta situados en la esquina Loayza y Juan de la Riva y en sus Agencias de Venta de Cochabamba, Santa Cruz, Potosí, Oruro, Sucre, y Tarija, 4 modelos de cocinas LONGVIE a gas licuado. De ellos, uno tiene 4 hornillas y otro, además de esas 4 hornillas, un spiedo.

Los fabricantes de las cocinas LONGVIE tienen 45 años de experiencia, hecho que viene a garantizar su calidad indiscutible.

Uno de nuestros lectores será ciertamente beneficiado con el aguinaldo de MACDONALD Y CIA. y podrá disfrutar de las bondades de la cocina LONGVIE a gas licuado que aparece en el gráfico.

ANTIACIDO Y LAXANTE
A BASE DE MAGNESIA

¡El regalo perfecto
para los que
sólo se conforman
con lo mejor!

Parker 75
en plata esterlina

PARKER

Representantes para Bolivia
LIBRERIA
"LA JUVENTUD"
Cochabamba Casilla 123
La Paz Ayacucho 325

Una maravillosa Radio para su
Automóvil, Camión, Camioneta,
o cualquier tipo de Vehículo

3 Bandas

Facil instalación

CASA NEMER
Calle Jenaro Sanjinés 367 Casilla 731 La Paz, Bolivia

Arguedas sostiene.

"Ningún miembro del Ejército está comprometido con red de enlaces"

Afirma que hay agentes castro-comunistas que acusan de negligencia al Ministerio de Gobierno.

Al comentar un artículo de PRESENCIA, el Ministro de Gobierno [...] terminantemente que las Fuerzas Armadas sea una de las instituciones que estarían perjudicando las investigaciones que se realizan para capturar a los comprometidos con el movimiento guerrillero del Sudeste.

"Es absolutamente falso y es producto de la imaginación de quienes sostienen ese extremo", afirmó, para añadir que ningún miembro de las Fuerzas Armadas está comprometido o relacionado con la red castro-comunista que opera en el país.

ACLARACION

En una columna de este matutino se pedía que el Ministro de Gobierno aclarase algunas informaciones [...] las que sostenía que había instituciones que perjudicaban las investigaciones en el caso de los "enlaces".

Arguedas dijo ayer que solamente se ha referido a instituciones estudiantiles y sindicales. "Ni siquiera como instituciones, sino como miembros aislados, pero que tienen capacidad de agitación en esos centros".

Agregó que entre las instituciones estudiantiles, a las que se refería en anteriores declaraciones, están "la CUB y la FUL", y otras organizaciones sindicales, controladas por los extremistas, que a través de diferentes presiones, tratan de entrabar la normal investigación".

204 NOMBRES

Arguedas sostuvo que en los documentos capturados a guerrilleros, entre ellos de Ernesto Guevara, se tienen consignados 204 nombres y "no trescientos, como alguien sostiene".

Añadió que el Ministerio de Gobierno, en las investigaciones que realiza, tiene que actuar con sagacidad, ya que no puede ordenar un apresamiento masivo. "Previamente tenemos que acumular expedientes y antecedentes", aseguró.

Expresó que es falso que tan solo estén detenidas dos o tres personas con relación a la red de enlaces. Hay ocho personas: Simón Reyes, Loyola Guzmán, Carlos Carvajal, Paquita de Leytón, Walter Pareja, Roberto Moreira, Agustín Ameller y Norberta Aguilar.

Además, reveló, que en los últimos días "unas sesenta personas han prestado declaraciones informativas a la policía".

AGENTES

Para el Ministro de Gobierno, aquellas personas que han intercedido en favor de detenidos o señalado a ese Ministerio de negligente en las investigaciones, son agentes castro-comunistas que forman dos grupos subversivos.

Manifestó que esos grupos de conspiradores, luego de haber entregado dineros a "algunos centros permeables a la agitación" exigen, por diferentes medios, la libertad de comprometidos con el movimiento del Sudeste; mientras por otra parte, los mismos, acusan al Ministerio de actuar negligentemente en las investigaciones.

Aseguró que "la red castro-comunista indudablemente quiere conocer hasta donde está informado de sus movimientos el Gobierno". Por esta razón, según Arguedas, la red ha "movilizado a sus agentes para presionar a las autoridades para que investiguen, realicen periódicas declaraciones".

"Lamentablemente en estos casos tenemos que mantener la reserva casi del ochenta por ciento de las informaciones para poder continuar investigando en el futuro. Si tuviéramos que informar día a día de los pasos que damos, es probable que hasta el momento no hubiesemos capturado a nadie", añadió.

Finalmente dijo que la prensa y la opinión pública deben estar convencidos que "nadie conspira con documentos públicos".

"Las investigaciones se realizan a través de vehementes indicios de culpabilidad", manifestó para sostener que los documentos tomados de los guerrilleros, muchos de ellos, no llevan firmas. Dio como ejemplo el caso del periodista López Muñoz. De él dijo que el "Che" lo menciona dos veces en su diario, pero que no hay firmas. "Además están nomás firmadas las recomendaciones y credenciales por el señor López Muñoz, que el Juez, procediendo con criterio independiente y valorando las pruebas, le ha concedido libertad condicional. Eso no significa que esté libre de culpa. Las investigaciones proseguirán", concluyó el Ministro Arguedas.

Fue descubierto un homicidio en ciudad de Tarija

Las autoridades del DIC, de la ciudad de Tarija, informaron que ha sido descubierto un caso de homicidio y esclarecido completamente después de tres meses de cometido.

El informe policial señala que han sido detenidos Antonio Gonzáles, Rafael Portal, Jacinto Guerrero, Asunción Vargas y Benito Vargas, los tres primeros sindicados de ser autores de la muerte de Ruperto Paredes y el último encubridor del delito.

El hecho ocurrió en la localidad de San Pedro de la Peña. Los sindicados dieron muerte a pedradas a Paredes, a raíz de diferencias personales. Los detenidos serán puestos a disposición de la justicia ordinaria.

Ovando Candia viajó ayer sorpresivamente al Brasil

.Repentinamente viajó ayer al Brasil el Comandante en Jefe de las Fuerzas Armadas, General Alfredo Ovando Candia, El viaje se realizó en horas de la mañana.

Por la tarde, el Comando en Jefe entregó un comunicado dando cuenta del viaje del General Ovando, sosteniendo que se trata de "una corta vacación".

El texto del comunicado expresa: "El día de hoy (ayer) viajó a Río de Janeiro el señor General Alfredo Ovando Candia, Comandante en Jefe de las Fuerzas Armadas de la Nación, en uso de una corta vacación de la que no disfrutó durante varios años.

De acuerdo con la Ley Orgánica de la Institución Armada, durante la ausencia del señor General Alfredo Ovando Candia, ha asumido con caracter accidental, el cargo de Comandante en Jefe de las Fuerzas Armadas, el señor General Juan J. Torrez Gonzáles, jefe de Estado Mayor General".

En la residencia de Ovando se informó, asimismo, que acompañaron al Comandante en Jefe de las FF.AA, su señora esposa y dos de sus hijos.

OTRA VERSION

En fuentes responsables, por otra parte, se informó que el viaje del General Ovando, además de obedecer a la vación indicada por el comunicado oficial, está relacionado con los estudios que viene realizando el Gobierno para la explotación y comercialización del gas.

De acuerdo a esta versión, Ovando Candia sostendría conversaciones con autoridades brasileñas para estudiar la posibilidad de exportación del gas al vecino país. Luego viajaría a Buenos Aires con el mismo objetivo.

Esta misión le habría sido encomendada por el Consejo del Petróleo, del cual es miembro.

La bancada falangista de la Cámara Alta cumplió ayer su amenaza de no asistir a las sesiones del Senado como protesta por la inasistencia de los Ministros a las peticiones de informe. Hasta las siete y media de anoche, el Senado tuvo que deliberar sin los falangistas. En la fotografía se ven los curules vacíos durante las sesiones de ayer.

Senado terminó consideración del Código de la Familia en detalle

.La Cámara de Senadores terminó anoche la consideración en la etapa de detalle, del anteproyecto de Código Boliviano de la Familia, con la aprobación del artículo número cuatrocientos.

Antes de que se cierre el debate, el senador Guillermo Elío planteó la reconsideración del artículo 139, que ya había sido rechazado. Presentó nuevas fundamentaciones para lograr que el Código establezca que los matrimonios realizados en el extranjero, puedan disolverse en Bolivia aunque el país donde se efectuó el enlace no permita la disolución. Fue rechazado nuevamente.

Se aprobó un artículo por el que se podrán admitir en el juicio de divorcio toda clase de pruebas, pero el juramento y la confesión sólo valdrán como simples indicios. Se aumenta al número de cuatro los testigos que deberán presentarse para la disolución de un matrimonio. Los testigos deben ser idóneos.

El artículo número 400 se refiere al término de prueba al que deben sujetarse los juicios del divorcio. Se aprobó estableciendo que el juez no puede sujetar la causa a término de prueba inferior al máximo que la Ley establece.

EL PROYECTO

.Finalmente, se planteó un problema: El senador Walker Humérez dijo que se debería aclarar si el anteproyecto de Código de la Familia es del Poder Ejecutivo y, si fuera así, en el análisis debiera haber estado presente el Ministro del ramo.

Se aclaró que el H. Sandoval Saavedra hizo el anteproyecto por encargo del Poder Ejecutivo, pero lo presentó él y lo hizo suyo. La redacción del código le fue encomendada a Sandoval en 1962.

El senador movimientista, Raúl Lema Peláez, felicitó al proyectista en nombre de su partido y dijo que no ha defraudado la confianza que puso en él el último gobierno del MNR al encomendarle la redacción del anteproyecto.

La próxima semana, el Senado se abocará a aprobar el anteproyecto en la etapa de revisión. Existe el deseo de aprobarlo rápidamente para que pueda ser considerado por Diputados antes de que fenezca el actual período.

GANADERIA

Se aprobó un proyecto de Ley por el que se establece, a partir de la fecha una moratoria total, en intereses y cuotas de amortización, en todos los créditos de fomento ganadero concedidos a propietarios de las provincias Chiquitos, Cordillera y Angel Sandoval de Santa Cruz; Gran Chaco, de Tarija y Luis Calvo y Hernando Siles del Departamento de Chuquisaca, Por el término de tres años.

El proyectista senador Carlos Valverde, explicó que este año se ha presentado una sequía que ocasiona la muerte del ganado.

El proyecto de Ley fue aprobado pese a la oposición del senador Jofré quién sostenía que era necesario esperar un informe de la comisión respectiva o, por lo menos, el estudio más completo por parte de los senadores.

HOMENAJE A KENNEDY

El Senado Nacional, puesto de pie, rindió homenaje al IV aniversario de la muerte del Presidente John Kennedy, que se recordaba ayer.

LA VISITA GENERAL DE CARCEL FUE SEÑALADA PARA EL 9 DE DICIEMBRE

La Corte Superior del Distrito señaló el 9 de diciembre como fecha de realización de la tercera y última visita general de cárcel.

La resolución de Sala Plena fue adoptada por unanimidad. Un vocero de la Corte dijo que se ha dispuesto también instruír a los jueces, secretarios y actuarios, la elaboración de informes documentados sobre el movimiento de causas "con detenido" y que mantengan al día sus despachos.

La primera visita se efectuará el 9 de diciembre en el Penal de San Pedro, Al día siguiente, se inspeccionarán y oirán informes en el Patronato Nacional de Menores y en la Cárcel de Mujeres de Obrajes.

POSESION DE JUECES

La Corte anunció que los nuevos jueces, recientemente elegidos por la Corte Suprema de Justicia, serán posesionados en sus cargos en los primeros días de diciembre próximo.

Los títulos de esas designaciones fueron entregados ya a la Corte de Distrito y se realizan los trámites de ley ante la Contraloría de la República. Como fecha inicialmente cierta de posesión de jueces se ha señalado el 1o. del próximo mes.

Misión comercial rumana se interesa en intercambio de productos con nuestro país

Rumania está interesada en intercambio de productos con Bolivia ofreciendo la venta de tractores y contemplando la posibilidad de adquirir de Bolivia productos agrícolas.

Una misión comercial, presidida por los señores Dan Barbu, Director Adjunto de "Auto Tractor de Rumania" y Contantin Ciochina, Jefe del Departamento Comercial de la Embajada de Rumania en Buenos Aires, visitó ayer al Ministro de Agricultura, Lic. Lucio Paz Rivero y al Subsecretario de esa Cartera de Estado, Yerko Garafulic. Los representantes rumanos señalaron que están en condiciones de ofrecer a nuestro país tractores y maquinaria agrícola de otro índole, interesándose también por la adquisición de algodón de fibra mediana y larga, arroz, cabuya y goma en láminas.

Los representantes comerciales explicaron que podrían proporcionar a Bolivia tractores de 45, 65 y 70 caballos de fuerza, a precios convenientes y a largos plazos, de acuerdo a las ofertas que se presentarán.

El Ministro de Agricultura dijo a sus visitantes que la proposición de intercambio comercial entre Rumania y nuestro país es interesante. Pidió a los delegados comerciales que formalicen su oferta mediante un documento específico en condiciones, formas de pago e interés sobre los productos.

Los rumanos señalaron que presentarán sus propuestas en el curso de esta semana.

ALIMENTOS PARA CHUQUISACA

El Programa de Auxilio y Rehabilitación Rural (PARR), distribuyó alimentos entre los pobladores de Taperillas, Ticucha y otras localidades del Departamento de Chuquisaca. Esta distribución se hizó, preferentemente, en las áreas de campesinos afectados por las acciones guerrilleras, cuyos cultivos se perdieron por abandono

JOHNNY VALLEJOS ECHEVARRIA egresó del colegio Brasil de Oruro con el título de Bachiller dentro de la Promoción 1967. En breve viajará a los Estados Unidos de Norteamérica para continuar sus estudios en la Universidad de Texas.

Una firma contratada por Comibol dice que son correctos datos de esa empresa sobre salarios

La siguiente información ha sido registrada en la Carta Semanal Informativa "IPE" en su edición No. 230 A, correspondiente al 20 del mes en curso:

"Una conocida firma de auditoría de alcance internacional ha entregado hace algunos días a Comibol un Informe sobre lo que podríamos llamar "mito o realidad" de las cifras y cuadros estadísticos salariales publicados por la empresa, en la prensa del país, a comienzos de julio pasado.

Los suscriptores recordarán que esas publicaciones provocaron un impacto, [...] y por último una amplia polémica en diferentes niveles.

La discusión básica se centró en si Comibol había o no adulterado las cifras para presentar a la ciudadanía un panorama distorsionado. El Informe de "Arthur Young & Company" que comentamos en este Anexo a nuestra Carta Semanal 47/67, choca abiertamente contra ese criterio de duda que fuese sostenido no sólo por prestigiosos periodistas sino también por HH. Parlamentarios.

El documento, registrado como Anexo en una carta dirigida al Presidente de Comibol Cnl. Juan Lechín Suárez, tiene 14 páginas y constituye una primicia exclusiva de IPE, merced a la gentileza de valiosos colaboradores.

El informe comienza, ordenadamente, refiriéndose al primer cuadro, publicado por Comibol en los diarios nacionales el cinco de julio último, bajo el título de "Salarios de los Obreros de Interior Mina". Los auditores avalan las cifras proporcionadas por Comibol, haciendo notar que están correctas las cantidades de dinero percibidas "en efectivo" durante el pasado mes de marzo: (1) Catavi, $b. 943.26; (2) Huanuni, $b. 708.63; (3) Colquiri, $b. 754.32; (4) Quechisla, $b. 990.93; (5) Caracoles, $b. [...]; (6) San José, $b. 543.68; (7) Viloco $b. 650.41; (8) Corocoro, $b. 542.72; y (9) Santa Fe, $b. 718.58; (10) Unificada, $b. 646.93.

"Arthur Young" hace notar que los promedios fueron calculados tomando como base la información mensual de cada Empresa Minera. Sobre el origen de los datos, se declara satisfacción. se añade que "el promedio aritmético de dividir el total de jornales de interior mina más primas correspondientes, por el número de trabajadores de interior se lo estima aceptable". También se indica que la conciliación de cifras con resúmenes de planillas de cada empresa se hizo a satisfacción de la Casa auditora.

La firma acepta también como un hecho que el elegido mes de marzo que sirvió para las publicaciones de Comibol, puede ser considerado un mes representativo. Dice que "los jornales promedio de interior mina del mes de marzo de 1967 pueden considerarse [...]mente, representativos en relación a algunos meses inmediatamente anteriores a dicho mes, según la información de jornales totales y cantidad de obreros".

Otro punto a favor de la empresa lo anota la Casa auditora cuando garantiza que las [...] del trabajador, Santos Hurtado Ordoñez, de enero de 1967, publicadas en la prensa "concuerdan" con las respectivas planillas de jornales básicos, incentivos a la asistencia, de contrato colectivo y del primer 25%".

Otro análisis se refiere al cuadro "Salarios Promedios Ganados en Efectivo por Grupos de Trabajadores de Interior Mina y Categorías de Ingreso". Según Comibol, trabajan en enero en Catavi, un total de 1.510 mineros; según "Arthur Young" el número real fue de 1.521. Este total está dividido en cinco categorías: (A) Hasta $b. 700.- (B) Entre $b. 701 y $b. 1.000; (C) Entre $b. 1.001 y $b. 1.500; (D) $b. 1.501 a $b. 2.000; y (E) $b. 2.001 o más.

En estas categorías la Casa auditora hace notar diferencias entre el número de trabajadores de la publicación y los encontrados por ellos. Por ejemplo, en la categoría (B) afirma que no son 750 sino 802; en la (B) 248 en lugar de 360; en la (C), 243 y no [...]; en la (D) se registran 69 en lugar de 100; y en la (E), 159 y no 150. Pero en el total general la diferencia no es sino de 11 trabajadores.

"Arthur Young" no tenía en sus registros los precios de los 9 principales artículos de las pulperías, pero establece que ellos concuerdan con los de la publicación correspondiente para los cuatro que siguen:

(1) Carne, $b. 2.82 por kgr. (2) Pan $b. 0.11 por unidad; (3) Arroz, $b. 1.30 por kgr. y Azúcar $b. 1.17 por Kgr.

En cuanto a los otros cinco artículos señala que son los mismos que se indican en la Planilla de Consumos de la Empresa Catavi (marzo).

El informe sobre "beneficios que se otorga a los trabajadores" dice que, en efecto "en ninguna de las revisiones de planillas efectuadas por nosotros en las distintas empresas, hemos encontrado descuentos en las mismas por ninguno de los cuatro conceptos citados".

Una omisión de Comibol está señalada por los auditores en esta materia, pero en beneficio de la empresa. Por concepto de subvención de pulpería barata; la publicación registrada $b. 26.631.144; la firma dice que No se han incluido las cifras de Malmisa y Colquechaca, que llegan a $b. 11.468.

Los desembolsos por Servicios Sanitario ($b.17.688.522) y por Servicio de Educación ($b. 20.852.000) también tienen visto bueno.

"Arthur Young & Company" deja en claro que no todas las empresas de Comibol suministran energía eléctrida gratuita a sus trabajadores, por la sencilla razón de que "trabajan en empresas que carecen de luz eléctrica o en agencias ubicadas en ciudades".

La Casa Auditura observa la cifra de $b. 209.599 que Comibol registra por concepto de consumo eléctrico gratuito a sus obreros. Hace ver que diviviendo la cifra entre sus 22.065 trabajadores se obtiene $b. 9.50 por cada uno al año. Dice que es cifra conservadora.

Un capítulo interesante en este informe se refiere al cálculo que la empresa hace sus gastos por "Beneficios Sociales", equivalentes a un 32.50% sobre el total pagado sobre la labor bruta. La Casa auditora hace notar que la cifra publicada, $b. 45.992.640 no es correcta; que debe ser rebajada a $b. 40.791.732, ya que la suma total sobre la que se aplica el porcentaje no tiene una equivalencia de $us. 11.792.985.16, sino sólo de $us. 10.459.418.30. (La diferencia, según la firma auditora, radica en tres puntos: al personal pagado en dólares no le corresponde los beneficios sociales del 30.50%; las sumas de Malmisa y Colquechaca no están registradas; hay otras diferencias menores en varias empresas).

En otro punto, el informe puntualiza que el indicado 32.50% se aplica al tota ganado menos las primas sobre utilidades y menos el incentivo de asistencia.

Hay luego un análisis sobre la publicación del 9 de Julio de 1967 titulada "Lo que recibió en promedio, directa e indirectamente, cada obrero de interior mina en marzo de 1967". El informe refrenda virtualmente todos los puntos; hace ver que algunos "costos por cargos adicionales" no se tomaron en cuenta en esa publicación; se refiere a la provisión para indemnización (10.50%) provisión para aguinaldo (9.50%) y otros.

Otro capítulo en el cual la Casa auditora dice que las cifras de Comibol son conservadoras, es el de "Subvención en Pulpería Barata". Un ejemplo: para marzo de 1967, la pérdida por esa subvención ascendió a $b. 1.022.320.87; siendo 7.438 los trabajadores de interior mina, el promedio por obrero resulta de $b. 137.44 (siendo la cifra de Comibol de sólo $b. 105).

Sin embargo, "Arthur Young & Co." hace un análisis de esas pérdidas para las 10 empresas en estudio. Sostiene que $b. 105 puede ser conservador en todas ellas tal vez con excepción de San José, Corocoro y Santa Fe. Pero, sostiene "de todas maneras el importe publicado de $b. 105 se acerca a la realidad".

Comibol había estimado en $b. 66.99 el "Costo Adicional para Maternidad, Enfermedad y Riesgo profesional". "Arthur Young" piensa que la Corporación utilizó un "procedimiento inadecuado" para hacer su estimación.

No obstante, a pesar de obtener alternativamente $b. 63.75; $b. 63,07; y $b. 65,26 la Casa auditora considera que la cantidad utilizada por la empresa "es aceptable".

Otro análisis realizado se refiere a lo que Comibol agrupó como el "Costo del Servicio de Educación"; previamente hace notar que la empresa ha dividido el total presupuestado para 1967 por el número de trabajadores en diciembre último, "excluyendo los que trabajan en Agencias, Empresas, etc., donde la Corporación Minera de Bolivia no atiende escuelas".

El Presupuesto indicado llega a $b. 20.852.000; el personal al término de 1966, ascendía a 23.122; el personal sin servicio educacional de Comibol, 1.116. "Arthur Young" divide pues, esos $b. 20.852.000 por 22.006 obreros, obteniéndose $b. 947.56 por año y por trabajador. Una nueva división, por 12, da la cifra de $b. 78.96 que Comibol gasta al mes por cada trabajador.

Dos errores ve la Casa auditora. Primero. el Presupuesto utilizado más adecuadamente debió ser el de 1966 (esto fué considerado, fuera de "Arthur Young", como ciertamente más severo. ya que en ese caso el número de obreros no tenía necesariamente que ser el que existía el último día del año ese); Segundo, se omitió considerar que en la Empresa Matilde habían 28 trabajadores y en Uyuni 16. Corrigiendo la cantidad publicada por la empresa a la luz de estos dos factores, se obtiene, sin embargo, una cifra que no es básicamente distinta: $b. 75.09 en lugar de $b. 78.96.

Puede verse por el sintético comentario realizado, que los auditores de "Arthur Young & Company" - tal vez la firma especializada más grande que opera en Bolivia, Ya que Price Waterhouse sólo ha dejado un representante- consideran que los cuadros estadísticos salariales de julio último, que tanta discusión provocaron, son correctos en lo esencial.

El informe ha sido entregado en la Presidencia de la Corporación, anexo a una carta dirigida al Cnl. Lechín, en la cual dicen que es una respuesta a una nota "en la cual se nos solicita que llevarámos a cabo una investigación especial, destinada a verificar si las publicaciones efectuadas por la Corporación Minera de Bolivia, en fechas julio 5,6,7,8 y 9 de 1967, reflejan o no la verdad".

SIMRA

Se invita al cuerpo médico, dentistas y farmacéuticos de la Caja Nacional de Seguridad Social, al acto de posesión de la nueva Mesa Directiva, que se efectuará el día de hoy a horas 20 (8 p.m.) en el local de la COMSIB.

La Paz, 22 de noviembre de 1967

EL COMITE EJECUTIVO

Empresa farmacéutica alemana necesita el siguiente personal

- -UN REGENTE FARMACEUTICO
- -UNA SECRETARIA PARA GERENCIA
- -UN CONTADOR CON TITULO EN PROVISION NACIONAL
- -UN MENSAJERO

Favor enviar las solicitudes manuscritas con fotografía reciente y curriculum vitae a la casilla 4470 - LA PAZ

YACIMIENTOS PETROLIFEROS FISCALES BOLIVIANOS

GAS LICUADO

AVISO

Comunicamos al comercio importador de recipientes y artefactos para gas licuado de petróleo, que dichas importaciones podrán ser realizadas siempre que los interesados llenen los requisitos exigidos por YPFB para lo que existe un libro de inscripciones donde necesariamente tendrán que ser registradas las solicitudes, asimismo la certificación que garantice la calidad de los artefactos desde el punto de vista de seguridad.

Sin el cumplimiento de estas disposiciones no podrá efectuarse ninguna importación serán paralizados los despachos aduaneros.

LA GERENCIA COMERCIAL

Sociedad Coral Boliviana inicia breve temporada de conciertos

.La Sociedad Coral Boliviana, dirigida por David Williams, iniciará hoy, en el Caroll Hall (auditorio del Colegio Loretto) una breve temporada de conciertos, en los que incluirá "Gloria" de Antonio Vivaldi.

La presentación de la Sociedad Coral Boliviana también servirá para apreciar obras musicales del período colonial boliviano. El grupo coral presentará, de esta manera, en calidad de primicia dos motetes latinos para coro a cuatro voces, de autores anónimos, compuestos en Charcas y pertenecientes, uno de ellos a la colección privada de Julia Elena Fortún y el otro al Archivo Capitular de la Catedral de Sucre.

El programa para el concierto de la Sociedad Coral Boliviana, es este:

Primera parte: 1. "Hossana filio David" (motete a cuatro voces a capella) de Tomas Luis de Victoria. 2. "O Vos Omnes" (motete a cuatro voces a capella) de autor boliviano anónimo del siglo XVIII (Arr.: Ocker Williams) 3. "Subtuum presidium" (motete a cuatro voces y bajo continuo) de autor anónimo boliviano del siglo XVIII (Arr.: C. Seoane).

En la segunda parte, la Sociedad Coral Boliviana interpretará el "Gloria" de Antonio Vivaldi, en sus doce partes: Gloria, Et in terra pax homnibus, Laudamus te, Gratias agimus tibi, Propter Magnam Gloriam tuam, Domine Deus, Domine fili unigenite, Domine Deus-agnus dei, Qui tollis peccata munti, Qui sedes ad dexteram, Quoniam tu solus sanctus y Cum Santo Spiritu.

"Al Azar Baltazar" se proyecta hoy dentro del festival de cine francés

.El film de Roberto Bresson "Al azar Baltazar" se proyecta hoy a las 21.30 horas, dentro del Festival de Cine Francés que tiene lugar en la sala "6 de Agosto"

Bresson, en cierta oportunidad, al referirse a su propio film dijo: la película traza la vida de una bestia, pero no de una bestia de carga, sino la del hombre desde su nacimiento hasta su muerte, pasando por la infancia, la adolescencia, el trabajo, la vejez. La acémila lleva sola su carga. He visto mi obra como si se tratara de un cuadro, luego la he olvidado y a vuelto a mis pensamientos.

En la película Baltazar es la acémila, el sufrido, Cada uno de sus patronos encarga un vicio de la humanidad, y por cada uno de ellos Baltazar sufrirá de manera diferente. Nadie sabe lo que peinsa Baltazar, quien tiene la mirada de un juez; su mirada serena se opone a la agitada de los hombres. Acaba por morir llevando el pecado de los otros.

Exposiciones de pintura

.En la galería de "El Diario" se ha iniciado ayer una muestra de óleos y acuarelas del joven pintor chuquisaqueño Antonio Bustillos.

Bustillos consigue una mejor realización de su pintura en las acuarelas, a través de las cuales muestra diversos paisajes de su tierra natal. Las producciones de Bustillos carecen en su mayor parte del vigor creativo Dirfamos que los paisajes reposan cansadamente, al márgen de una frescura que, en este caso, era necesario. Los óleos de esta exposición presentan menores cualidades que las acuarelas. Sin embargo, Bustillos se presenta como un acuarelista de amplias predisposiciones para una eventual buena pintura.

VISITE LIBRERIA S.PABLO
COLON 627

Lamentablemente la burocratización ha llegado al artista, dice Calavi

Guido Calavi Avaroa es uno de los jóvenes dramaturgos que últimamente se ha destacado dentro de la actividad teatral de Bolivia. Ayer obtuvo el Primer Premio Municipal de Teatro. Es autor de "El omligo y la burococosis" (pieza ridícula porque se refiere a la razón, dice el autor), "La Nariz" y la novela "Ustedes también son asesinos", aunque estas obras son inéditas.

-¿Qué piensa del Teatro?

-Es una manifestación religioso-social. Nació del espíritu religioso del hombre. Las manifestaciones religiosas tienen mucho de "representación" tanto en el sentido existencial como en el de tiempo. ¿En qué momento la Navidad -por ejemplo- deja de ser religiosa para ser farsa? ¿En qué momento el teatro deja de ser farsa para ser religiosidad? El olvido de este factor es el que mata al teatro; queda, entonces, sólo el sentido del circo -en el teatro, los saltimbanquis- el fútbol y los toros; en otros casos: el linchamiento de negros.. Sin embargo, -perdón por la cita- dice Unamuno: "El toro es un cristo irracional que nos lava de no pocos pecados de barbarie. Y nos induce, sin embargo a otros nuevos. ¿Es que el perdón no nos lleva miserables humanos! a volver a pecar?"

-¿Qué es lo más interesante del Teatro?

-El que la comedia empiece antes de levantarse el telón: en la actitud del público. Cuando está a punto de abrirse el telón "un alejamiento de sí mismos los dilata interiormente" -como dice Jouvet- Ahí empieza la religiosidad: en ese dilatarse interiormente.

-¿Autores preferidos?

-En toda obra de teatro encuentro siempre "algo" maravilloso. Los dos autores que más me impactaron: George Kaiser (Culpable de que haya empezado a escribir teatro) Y Giradoux.

-¿Qué tendencias tiene en sus obras?

-Trato de no pertenecer a ningún "ismo". En mi obra el omblígo -más que en las otras- se hallan reunidos varios "ismos". Creo que el "ismo" sólo sirve para acentuar determinado carácter de una obra; comprendiendo esto es que los hago instrumentos y no "amos".

-¿Algo sobre el teatro nacional?

-Se parece a nuestra pedagogía en colegios y universidades. Se enseña gramática, pero no se enseña el uso del lenguaje; se enseña literatura, pero no se enseña a leer; se enseña filosofía, pero no se enseña a filosofar. (O como las conferencias de nuestros "filósofos": hacen la biografía de los autores, la bibliografía de sus obras; años; fechas y...nada más.) Se habla de teatro, pero no se hace nada por él. Lo poco que se hace sólo encuentra "críticas" donde se exacerba el "yo" del crítico. Recordemos que la crítica es dar importancia al payaso a través del trapecista. Eso son los cómodos señores que dicen "SEPA USTED que el teatro debe ser ésto o lo otro"...Todo hecho teatral bienvenido sea. El teatro es "Acción" Eso es lo único válido. No hagamos la labor de "brujas" pronosticando sobre él porque entonces habría que viajar en escoba y no en avión. (Si un señor que se cree salomónico, pero le falta la "o" acentuada para serlo,no entiende esto, que haga la prueba; o que consulte a ...la Dra. Corazón).

-¿Qué se puede hacer por nuestro teatro?

-Primer acto: la unión de los grupos de teatro; especialmente de los experimentales; que la cooperación que hay entre ellos sea más que la de "Tachos", luces y decorados...Entreacto: lástima que hasta a los artistas ha llegado la burocratización y las fórmulas. Cuando hacen una reunión en lo primero que piensan es en "las actas". Hay un equívoco. El teatro no tiene "actas". tiene "actos"...Segundo acto: la creación de un local de cámara donde puedan trabajar estos grupos... Epílogo: empezaría a crearse el público. Y eso es lo fundamental.

LA IGLESIA HOY: EN DIALOGO Y ENCUENTRO

DEMOSTRACION DE COROS SE REALIZARA HOY

.El alumnado del Colegio Antonio Díaz Villamil, hoy a las 18 horas, realizará una demostración coral, bajo la dirección de los profesores Juan Angulo y José Llanos Murillo. en la casa Social del Maestro.

El programa que se ha preparado con esta oportunidad es el siguiente; Dulce sueño, Hermoso día Música, La Barca, Kantutita, Cueca No 26 (de Antonio Auza), Marcha Naval Adios Mariquita Linda, Himno al Maestro, Canción de cuna, Flor de Bronce, Funicuili-Funicula, Mar, Alegría e Himno al Colegio.

Estas canciones serán interpretadas en varias voces y solistas.

LIBRO PARA LA FAMILIA
Espiritualidad Matrimonial
Matrimonio y Concilio
Guía moral del amor cristiano
Hacia una familia nueva
Amor e institución familiar
Familia, pequeña Iglesia
El matrimonio
Matrimonio dicha o angustia?
La familia
Educación católica de la familia
La Limitación de los nacimientos
Editorial y Librería Don Bosco
Av. 16 de Julio 1699 Tel. 26727

SI UD. NECESITA APRENDER INGLES A BREVE PLAZO
debe estudiar varias horas al día. El método es simple: Ud. pide sus libros y trabaja en casa. Cada lección trae temas de lectura. Pronunciación americana. Guía de Traducción. Gramática Comparada. A ritmo intensivo terminará en 5 meses para optar por el Diploma de Traductor. Solicite el Plan de Estudios en Reyes Ortiz 41. Si reside en el interior, escríbanos a Casilla 2361
SOUTH AMERICAN SCHOOLS

La nueva Sumadora Burroughs P1000 le ofrece
EFICIENCIA A BAJO COSTO

Elimine la monotonía de sus cálculos en forma económica. La nueva Burroughs P 1000 es una sumadora de precisión, para máxima rapidez, exactitud y eficiencia. El teclado completo evita tener que deprimir las teclas una por una y permite leer las cifras antes de imprimirlas. Modelos Simplex y Duplex, manuales y eléctricos...con carros anchos o angostos. Para una demostración...
Llame a su representante Burroughs
INTERMACO
SOCABAYA 301 Y AGENCIAS EN EL INTERIOR

Teléfonos Automáticos de La Paz S.A.
COMUNICADO

Tenemos a bien hacer conocer a los señores abonados de la calle Almirante Grau y adyacentes, que porreparación de los cables de dicha zona, se procederá al corte de las líneas telefónicas, el día de hoy Jueves.

La Paz, 23 de Noviembre de 1967.

DEPARTAMENTO DE RELACIONES PUBLICAS

PARA ENTREGA INMEDIATA Y A FACILIDADES DE PAGO
Volquetas NISSAN

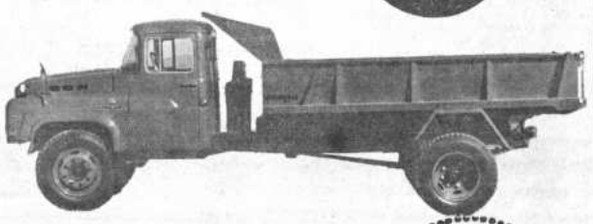

• UN VEHICULO QUE RINDE MAS DE LO QUE SE IMAGINA... Y CON SU TRABAJO PAGA COMODAMENTE SU VALOR
145 H.P.
5 TONELADAS
5 VELOCIDADES
Vealos en:
SIDEC OVERSEAS (Bolivia) S. A.
LA PAZ ORURO COCHABAMBA TUPIZA POTOSI TARIJA SANTA CRUZ
EN LA PAZ: Av. Armentia Esq. Laja
Gerencia 13019
Oficina y Repuestos 13020

ENTERESE... UD.
BRIDGESTONE
LA LLANTA MAS RESISTENTE, DA MAYOR SEGURIDAD EN TODA CLASE DE CAMINOS...
... SE VENDE EN...
TOYOTA BOLIVIANA LTDA.
agencias en todo el País

Misas

María Asunta Schmidt v. de Delgadillo, esposa; Lupe Delgadillo hija; sobrinos, hermanos políticos, sobrinos políticos y demás familiares del que en vida fue

† Sr. Don HUMBERTO A. DELGADILLO O.
(Q. D. D. G.)

Invitan a sus amigos, personal del Banco Minero de Bolivia, residentes potosinos, quieran concurrir a la Misa, que recordando el primer año de su llorado fallecimiento, mandarán oficiar el día Viernes 24 del presente mes a horas 11:00 a.m. en el Templo de Santo Domingo.
Favor que agradecerá la familia doliente.
El duelo se recibe por tarjeta.

Elevad una oración por el descanso del alma del que en vida fue

† Cnl. (DAEM) CARLOS VARGAS VELARDE

Bertha Luna de Vargas, esposa; Lourdes, María del Carmen, Marina, Carlos y Javier Luna, hijos; padres políticos, hermanos, hermanos políticos, tíos, primos y demás parientes ruegan a sus amistades, camaradas de las FF.AA., Mindefensa C.P.M., exalumnos de La Salle y personas piadosas se dignen asistir a la misa que recordando el primer mes de su llorado fallecimiento se mandará oficiar mañana viernes 24 a horas 11 a.m. en el templo de San Pedro. Favor que comprometerá la eterna gratitud de la familia doliente.

Rogad a Dios por el eterno descanso del alma del que en vida fue señor

† D. GILBERTO CHAVEZ CASANOVAS
(QE.P.D.)

Inora Chávez de Gutiérrez y Casta Chávez Ortiz, hijas; Pablo Gutiérrez J., hijo político; Casta Chávez vda. de Sierra, Consuelo Chávez vda. de Ballivián, Marina Chávez vda. de Ballivián, Augusto, Huáscar y Ciro Chávez Casanovas, hermanos; Ana María Gutiérrez de García, María-Julia Gutiérrez de Parada, Pablo, Antonio, Gilberto, Francisco y Carlos-Alberto Gutiérrez Chávez, nietos; Francisco García y Orlanda Parada, nietos políticos; hermanos políticos, primos, sobrinos, bisnietos y demás familia, ruegan a sus amistades y personas piadosas, se dignen asistir a la Misa que recordando los nueve días de su fallecimiento, se celebrará el día de mañana viernes 24 de noviembre, a horas 11:30 a.m., en el templo de los Padres Carmelitas (Sopocachi).
La asistencia a este acto piadoso será profundamente reconocida por la familia doliente.

Roguemos elevar una oración por el eterno descanso del alma de la que en vida fue señorita:

† BETSABE COLOMA DE LA BARRA
(Q. E. P. D.)

Hortensia Coloma de Fernández, Bertha Coloma de Belmonte, Armando Coloma de la Barra, hermanos; Luciano Fernández, Luis Belmonte Camacho, hermanos políticos los tíos, sobrinos y demás familia, invitan a sus amigos y personas piadosas, se dignen concurrir a la misa que en sufragio del alma, se mandará oficiar en la Basílica Metropolitana de Nuestra Señora de La Paz (Catedral) el día de mañana viernes 24 a horas 10 a.m. recordando los ocho días de su sensible fallecimiento.
El duelo se despide en la puerta del templo.

La Paz, 23 de noviembre de 1967.

Severo Orgaz, Emma de Orgaz (ausente), padres; Wálter Wylly y Nuna (ausentes) hermanos; de la que en vida fue ejemplar hija y hermana

† Srta. ROSARIO ORGAZ JIMENES
(Q. E. P. D.)

ruegan a sus parientes y demás amistades, muy especialmente a las Viudas, Madres y alumnado del Colegio "Inglés Católico", se dignen asistir a la misa de requiem que en sufragio de su alma y recordando el segundo año de su llorado fallecimiento se mandará oficiar el día de mañana viernes 24 del presente a horas 8 a.m. en la Parroquia de Nuestra Señora de Los Remedios (Miraflores).
Su asistencia comprometerá la eterna gratitud de la familia doliente. El duelo se despide en la puerta del templo.

Fallecimientos

Ha pasado a la presencia del Señor el que en vida fue

† Dr. CESAR TAPIA MURILLO
(Q. E. P. D.)

Ethel Terrazas de Tapia, esposa; César, Mirta y Jorge, hijos; Raquel T. de García, Gustavo y Rebeca T. de Ponce de León, hermanos, los hermanos políticos, sobrinos y demás familia ruegan concurrir a la traslación de los restos mortales del extinto al Cementerio General el día de hoy jueves 23 del presente a horas 11 a.m.
El cortejo fúnebre partirá de la calle Canónigo Ayllon primer paso de No. 200.
Favor que agradecerá la familia doliente.

CASA SANTANDER TELFS, 23663- 23656

LEA LA BIBLIA
EDICIONES PAULINAS COLON 627 - LA PAZ

Asociación de Oficiales Beneméritos de la Guerra del Chaco

CONVOCATORIA A PROPUESTAS

Se convoca a las empresas constructoras de la tercera categoría, para la ejecución en el Cementerio General, de la obra gruesa del Mausoleo de la Asociación de Oficiales Beneméritos de la Guerra del Chaco.
Las propuestas se presentarán en sobre lacrado, papel sellado y con timbres de ley, acompañadas de la correspondiente Boleta de Garantía.
Dichas propuestas podrán presentarse en la Secretaría General de la Asociación, hasta el miércoles 6 de Diciembre del presente año, debiendo abrirse éstas a horas 18 y 30 del citado día en la Calle Campero No 57.
Los planos y especificaciones podrán retirarse de la Secretaría, previo depósito de $b. 100.00

La Paz, 21 de noviembre de 1967.

EL DIRECTORIO

Sociales

EMBAJADOR DEL BRASIL

* El H. Cuerpo Diplomático acreditado ante el Gobierno del General René Barrientos, ofreció ayer una cena de despedida al Embajador del Brasil y de la señora de Escorel de Moraes.

DIPLOMATICAS

* El Embajador de los Estados Unidos y la señora de Henderson ofrecerán hoy un agasajo a sus relaciones diplomáticas y sociales, celebrando el Día de Acción de Gracias en el país del Norte.

* El Embajador de Colombia señor Ramón Martínez Vallejo ofreció ayer un almuerzo a un grupo de sus amigos en el Hotel Crillón.

* La esposa del Agregado Cultural de la Embajada Americana señora Nancy de Barrón inauguró ayer una muestra pictórica en el Centro Boliviano Americano.

* Las damas que integran el Cuerpo de Voluntarias Británicas y Americanas se reunió en un té-costura en la Clínica Americana.

OFICIALES

*El Comandante en Jefe del Ejército General Juan J. Torres y su esposa señora Emma O. de Torres ofrecieron un almuerzo a sus amigos en su residencia de Miraflores.

* En uso de vacaciones viajó a Río de Janeiro, el General Alfredo Ovando Candia, Comandante en Jefe de las Fuerzas Armadas acompañado de su esposa señora Elsa Omiste de Ovando y de sus hijos Alfredo y Marcelo.

* El Ministro de Economía Lic. Rolando Pardo R. agasajó con un almuerzo a sus amigos en el Club Alemán.

REUNIONES

* La señora Lily Herrera de Bedoya ofreció un té a un grupo de sus amigas en su casa de la Av. Arce.

* Los residentes norteamericanos en esta ciudad, festejaron hoy el Día de Acción de Gracias con diversos actos deportivos, religiosos y sociales.
El acto culminante tendrá lugar en La Paz Community Church a las 19 y 30 en cuya ocasión se leerá la proclama del Presidente Lindon Johnson alusiva a esta fecha.

* La señora Martha Nardín de Urioste reunió ayer en un té-costura a sus relaciones sociales.

* En días pasados la señora Yola Carmona de Zbinden invitó un té rummy a un grupo de amigas.

* La señora Teresa Denker de Loma Navia agasajó con un té a un grupo de esposas de militares.

* La señora Nelly Urehy de Escobar ofrecerá mañana un té a un grupo de señoras de nuestros círculos sociales.

* La señorita Eliana Gainsborg Ayoroa ofrecerá hoy un té a un grupo de amigas.

* La señora Delia Q. de Palazzi invitará hoy un té-rummy a un grupo de sus amistades.

* La señora Carola Díez de Medina de Montes reunió en un té a un grupo de amigas.

* La Agrupación de señoras de Militares en retiro, presidida por la señora Irene Zálles de Ecuardo ofrecieron un agasajo a los soldados enfermos que se hallan en el Hospital Militar.

* El Movimiento Familiar Cristiano prepara un Bingo de Navidad que se realizará en el patio principal del Colegio San Calixto, el 2 de Diciembre.

CUMPLEAÑOS

* El señor Jorge Sfeir ofreció un cocktail a sus relaciones sociales, celebrando su aniversario natal.

FIESTA DE 15 AÑOS

* La señorita Cecilia del Pozo Zelada festejó ayer con una fiesta, su 15 años.

GRADUACION

*La Promoción 1967 "Bodas de Plata" de la Escuela Nacional de Enfermería, recibirá sus diplomas de graduación mañana a las 10 y 30 en el Paraninfo de la Universidad Mayor de San Andrés. Integran la promoción las señoritas Marina Barros R., Cora Becerra V., Alinda Carrasco V., Corina Martínez E., Otilia Suarez R. y Olga Zambrana C.

MATRIMONIO

* En la ciudad de Sucre se ha efectuado el matrimonio de la señorita Blanca Valdez P. con el señor Willy Schneider Winger.

ENFERMOS

* Muy delicado de salud el señor Humberto Cuenca.

* Recibe atención médica el señor Segundo Torrez.

VIAJEROS

* A Buenos Aires la señora Carmen Rosa de Cisneros acompañada de su hijo Fernando.

RECEPCION EN LA EMBAJADA DEL BRASIL

Retribuyendo atenciones y despediéndose de sus relaciones diplomáticas y sociales el Embajador del Brasil señor Lauro Escorel de Moraes y su esposa señora Sarah de Escorel de Moraes ofrecieron una recepción, una vista de la cual reproducimos en el grabado.

AVISO RECT: 0167/67

UNIVERSIDAD MAYOR DE SAN ANDRES

FACULTAD DE DERECHO Y SOCIOLOGIA
FORO POLITICO
Día jueves 23 hs. 18.30.- hablará el
Dr. MARIO MIRANDA PACHECO
Jefe del Frente de Liberación Nacional
TEMARIO:
1) Balance de 15 meses de Gobierno Constitucional
2) Importancia actual y labor del Parlamento.
3) Perspectivas de la realidad política económica y social del país.

NO TENGA EN SU JARDIN ENORMES INSTALACIONES PARA SUMINISTRO DE AGUA. SI AHORA LO PUEDE HACER CON UN PEQUEÑO Y BONITO

Jacuzzi
HYDROCEL

CONSULTENOS EN:
TECNA LTDA.
Distribuidores Exclusivos para Bolivia
LA PAZ
Plaza Pérez Velasco 781
Casilla 4360 - Tel. 24597
SANTA CRUZ
Junín Nº 229
Casilla 401 - Tel. 3141

Número de ciegos aumenta con el doble de rapidez que su población en los EE.UU.

NUEVA YORK).- El número de ciegos e Unidos aumenta con el d pidez que la población tot

De persistir las actua ciones, má norteamer ciegos en lo

Este grito de alar esta noche aquí durante nión científica, por el do Stein. Presid ción "R ness" batir l

El doctor Stein de 1940 a 19 gos norte sesenta y a un aumento general ción de Estados Unid y seis por ciento.

El especialis la influencia ese increm lleve en s de doce n nes de estadounidenses reciben mente cuidados oftalmológicos. Agregó también que tres millones medio de norteamericanos padecen a estas horas c guera total o parcial.

retino diabét a cau ncipa entr orte nos,

es, alista que de renta y rteameri que se que iegos en l olo seis mil h escapado ceguera total ced a los dos médicos.

Que tal una NAVIDAD con 600 millones de bolivianos en EFECTIVO ?

...icias Curi...

(AP).- Un colé duo lanzó un huevo del Tesoro el do noche pero erró ama-

Ca- en esos mo- su automóvil ante cia del Primer Mi- rold Wilson en la ca- , para conferenciar

dio cuenta haber- tros gunos de muchos ma- es allí cerca se lamen- voz alta cuando falló

er la policía des- pe alejando tanto a los observaban la esce s que gri- taban pid uncia de Wilson.

EDUCACION Y...

(Viene de la página 3)

en la enseñanza son absolutamente arcaicos.

En todos los Estados Miembros de la Unesco, la enseñanza impartida según el método magistral, EX-CATEDRA, es la que impera de modo absoluto. Merced a las posibilidades de confrontación personal e intercambio de ideas que encierra, este método conservará siempre la primacía. Pero los profesores o maestros cuya formación insuficiente no sea perfeccionada, puesta al día y renovada periódicamente, corren el riesgo de convertirse en simples repetidores de palabras sin sentido. Tienen que hacer frente a una tarea imposible, tanto por lo que respecta al número de horas de clase como a la cantidad de alumnos a su cargo. La causa de este problema de horario y alumnos es doble. Primeramente, la universalización de la enseñanza primaria y la democratización de la secundaria y superior han engrosado las filas de éstos. En segundo lugar, la expansión demográfica incrementa el número de los que quieren instruirse en todos los niveles del saber. La conjunción de ambos factores ha elevado el número de alumnos de enseñanza superior entre 1950 y 1960, de 6,4 millones a 11,5 millones, lo que representa un incremento de 80%, en tanto que los cuadros de personal docente universitario han aumentado menos de 60%. El número de estudiantes ha experimentado un aumento de 80% en Europa., 50% en India y 25% en América Latina. No hay país, que, empleando los métodos tradicionales, pueda proporcionar los maestros calificados que requiere esa multitud en aumento constante.

A pesar de todas esas transformaciones, las técnicas de aprendizaje siguen siendo las mismas en nuestras escuelas y colegios: los alumnos deben aprender las lecciones de memoria, se les recarga con excesivos conocimientos, pero, una vez pasada la amenaza de los exámenes, olvidan cuanto han aprendido y que tal vez, por otra parte, sería inútil retener. El sistema de los exámenes no es el modo de evaluar la personalidad e inteligencia del alumno, sus aptitudes para pensar por sí mismo, reflexionar y razonar; es una incitación al engaño ingenioso y a la exhibición de un talento superficial. (Continuará)

RIESGO Y FUTURO...

(Viene de la página 3)

ción económica y social que nadie puede ignorar.

El acercamiento y la galvanización de profundas diferencias capitalizadas por los anemigos de la clase trabajadora, sólo podrá operarse en el campo de los hechos con el actual Gobierno. Mientras subsista la miseria generada en ese pasado ignominioso de engaño que hoy golpea inmisericorde, la clase trabajadora que nunca apela a la lógica para evaluar su actual situación, estará siempre pensando que es el actual Gobierno el único responsable de su tragedia.

Está en las posibilidades del Gobierno, auscultar en el fondo mismo, los graves y múltiples problemas que aquejan a la clase trabajadora deshechando los privilegios de clase que otros usufructúan en detrimento de los demás Nadie ignora lo poco o mucho que se hubiera andado en este camino; pero los alarmantes desniveles y privilegios son subsistentes.

Las muy superficiales consideraciones que se tocan a través de estas publicaciones, en ningún caso pretenden ser una visión completa del acontecer político magnificado en su desorientación como un natural y amargo fruto que hoy cosecha el pueblo, su "Dorado presente".

Gran surtido de JUGUETES
en más de 1,000 variedades
"El Gato Blanco"
Potosí 1022 - Casilla 21.. - La Paz

AVISOS NOTABLES

En Cochabamba

Se ofrece en venta juego completo de maquinaria para fabricar helados instalada, con o sin local, producto acreditado. Una grabadora Sony Stereo de 4 pistas, dos refrigeradores pequeños. Referencias Baptista No. 5655, COCHA - BAMBA.

Anticrético

Ofrezco pequeño departamento independiente, living, comedor, dormitorio, cocina, servicio higiénico y patiecito, en Sopocachi alto, Cristo Rey, calle 15, No. 1890 detrás de la Clínica Guaman. Referencias: Misma casa, altos.

Departamento Asoleado

En Obrajes, anticresis $b. - 35.000. 14 de Septiembre No. 52.

Alquilo

Dos habitaciones amobladas, Sopocachi, Referencias: LA CONFIANZA. Comercio 994, teléfono 13302.

Vendo terreno

2.400 m2. Cota Cota. Referencias: LA CONFIANZA. Comercio 994, teléfono 13302.

Llegaron Plantas

Vivas de ROSAS BELGAS, 23 variedades- trepadores. Librería "ALIAGA", Colón 520.

Farmacia

En Cochabamba, ubicación inmejorable, se vende por viaje. Escribir a Casilla 127, COCHABAMBA.

Muebles

Ocasión vendo juego living, comedor y piezas sueltas. Teléfono 20717.

Microbus Volkswagen

De lujo con radio, vendo. Teléfono 10088.

Teléfono

Vendo. Rosendo Gutiérrez 769.

Vendo chalet

Pequeño en la mejor zona residencial de Cochabamba. Referencias: Teléfono 4852, COCHA - BAMBA.

Alquilo

Habitación amoblada, calle Murillo, para persona sola. Referencias: LA CONFIANZA, Comercio 994, teléfono - 13302.

Vendo casas

Yanacocha dos departamentos 90.000.- Otro Villa Fátima, cuatro habitaciones 18.000. Referencias: LA CONFIANZA. Comercio 994, teléfono 13302.

Alquilo

Departamento dos dormitorios, dependencias, teléfono, independiente, Sopocachi. Referencias: LA CONFIANZA. Comercio 994, teléfono - 13302.

De ambiente familiar

Pensión $b. 80 mensual. Sucre 1125.

Taxi

Vendo, modelo 51, "DE SOTO". Referencias: - Tejasa Sorzano No. 1407 esquina Busch, tienda.

Underwood-Royal

REMINGTON, americanas, puro acero, precios muy rebajados. Comercio 994, oficina 6.

Familia extranjera vende

Ropas de dama y caballero, vestidos de gala y varios enseres de casa. No. 23, 24, 25, 26. Calle Landaeta No. 292, 3er. piso.

Compro reloj

De pared, libros, marcos, billetes, pistola antiguas. Indaburo 1037, 12-16.

Farmacia

En Cochabamba, ubicación inmejorable, se vende por viaje. Escribir a Casilla 127 COCHABAMBA.

Mantillo de hoja

Tierra vegetal (materia orgánica descompuesta de hojas) mejora la consistencia y porosidad del suelo, a la vez que abona la tierra, para uso general de jardinería. Ventas: Semillería "LA DALIA" Av. Mariscal Santa Cruz 1058, altos y sucursal Galería Luz, Mercado 1150, local 7.

Trámites militares

Gestiona benemérito Daniel Roberto Arduz, procurador causas, ex-secretario tribunal militar. Sagárnaga 161, casilla 3807.

Terrenos

Vendo 32 m2. Ciudad del Niño, Alto La Paz, Av. Cristina 6.400 m2. Villa Fátima zona industrial 3.000 m2. Corazón de Jesús, alto 8.000 m2. Mercado 1078, oficina 3.

Agricultores

Combatan el granizo con cohetes antigranizo - "DRAGON". Ventas Almacén Agrícola "MENDEZ" Calle Comercio No. 1265.

LA SOCIEDAD CORAL BOLIVIANA

Invita al culto público de La Paz, asistir a las representaciones del:

GLORIA

de Antonio Vivaldi.

interpretadas por Solistas, Coro y Orquesta de la Sociedad, bajo la Dirección de David N. Williams. Los días 23 y 24 a Hs. 19 (7 p.m.) y el Domingo 26 a Hs. 17 (5 p.m.)

Las actuaciones se llevarán a efecto en el

Carol Hall del Colegio Loretto

Plaza Isabel la Católica. Entradas en venta en la Secretaría del Colegio.

FSB SE PRETENDE ATROPELLAR LA CONSTITUCION

El Departamento Nacional de Prensa de Falange Socialista Boliviana, por instrucciones de la dirección superior del Partido declara y establece lo siguiente:

1o.) Toda Constituyente es un poder soberano, la pasada asamblea también lo fue, por expresa convocatoria de la Junta Militar de Gobierno anterior y mandato expreso del pueblo.

2o) La Constituyente de 1966-1967, terminó sus funciones con la aprobación de la Carta Fundamental del Estado vigente. Dicha Carta fue promulgada, jurada y publicada, alcanzando por consiguiente su plena ejecutoria legal.

3o.) La Constitución de 1967 señala en cuatro años el período del Presidente de la República, no pudiendo ser reelegido sino después de un nuevo mandato presidencial. También prescribe que el mandato de los senadores y diputados será de cuatro años a partir de la actual legislatura.

4o.) Sorprende, que el Gral. Barrientos declare que puede haber renovación parlamentaria en mayo del próximo año si así lo determina el Congreso. Está instanto a que se violen disposiciones constitucionales claras, taxativas y de observancia ineludible.

5o.) A tan original declaración Presidencial, se suma la que hoy registra la prensa. El Gral. Barrientos dice que "no gobernará más de cuatro años." Esta declaración lleva implícita la idea de que pudiera gobernar más de cuatro años.".

6o.) La cuestión resulta una maniobra encubierta. Si el Congreso instado por el Ejecutivo, interpreta la Constitución en sentido deseado por el Presidente de proceder a la renovación parlamentaria, querría decir que el mismo Congreso, podría interpretar mañana que el Presidente puede prorrogarse su mandato o hacerse elegir por un nuevo período.

7o.) Denunciamos enfáticamente ante la Nación que el Gral. Barrientos alienta un propósito prorroguista, para lo cual inducirá al Congreso a dictar leyes interpretativas que favorezcan su desmedida ambición personal.

8o).- Reiteramos que Falange Socialista Boliviana y la Comunidad Demócrata Cristiana, lucharán en todos los terrenos si son emplazados a ello. No le temen a nuevas elecciones, como no rehuirán combatir por la libertad, la Constitución y la Democracia, a la vanguardia del pueblo, obligadas por el prestigio y vigencia de las instituciones republicanas.

La Paz, 22 de noviembre de 1967.

David Añez Pedraza
Delegado Nacional de Prensa
de F.S.B.

PRIMICIA!
Club 21
PRESENTA AL CONSAGRADO

* * *YACO MONTI* * *

Y UN GRAN SHOW CON LA PRESENCIA DE...
* THE SPARTHACUS
(ESTATUARIOS ARGENTINOS)

BAILABLES HASTA LA MADRUGADA CON LOS NUEVOS EXITOS MUSICALES DE LA JAZZ

"Fantasía"

cena familiar en:
SHORTHORN GRILL

Reservaciones en Reyes Ortiz 41

JUEVES

HOY Cines

DE AGOSTO Tel. 23829

Matinée y Tanda BILLIE Noche Festival Francés AL AZAR BALTAR. Precios Matinée 3.10 y 3.60 Tanda 3.80 y 4.30 Noche 5.80 y 6.30.

AMAROA Tel. 10252

Matinée RINGO Y EL VENGADOR DE ORO y PRINCIPE MENDIGO Tanda y Noche CASANOVA Y RINGO Y EL VENGADOR DE ORO. Precios Matinée 1.60 y 2.10 Tanda y Noche 1.60 y 2.70

SCALA Tel 23535

Matinée Tanda y Noche CUANDO TU NO ESTAS. Noticioso ESPAÑOL NO-DO. Precios Matinée 3.10 y 3.60 Tanda y Noche 3.80 y 4.30

LA PAZ Tel. 23842

Matinée, Tanda y Noche LA PERGOLA DE LAS FLORES Noticioso EL MUNDO AL INSTANTE, Precios Matinée 3.60 Tanda y Noche 4.30.

MIRAFLORES

Matinée, Tanda y Noche CUANDO TU NO ESTAS. Precios Matinée 2.10 Tanda y Noche 3.20

TESLA Tel. 23803

Matinée, Tanda y Noche 3 EN UN SOFA con Jerry Lewis. Precios Matinée 3.00 y 3.50 Tanda y Noche 3.50 y 4.00.

PRINCESA Tel. 29821

Matinée EL SEÑOR FOTOGRAFO Tanda y Noche LA SEÑORA DEL INTENDENTE. Precios Matinée 1.50- 1.00-2.50-2.00 T. N. 4.00-2.50- 3.00- 2.50.

DRAGON Tel. 25144

Matinée, Tanda y Noche MI ALMA POR UN AMOR y EL MERCADER DEL TERROR. Precios Matinée, Tanda y Noche 2.00 y 1.50.

UNIVERSO Tel. 12660

Matinée hs. 3.30 Tanda hs. 7,30 GRAND PRIX. Precios Matinée Platea 6.10 - Mezzanine 8.10 Tanda Platea 6.30- Mezzanine 8.30.

MONJE CAMPERO Tel. 23333

Matinée Hs. 3.30 y Tanda 19.30 WEST SIDE STORY o AMOR SIN BARRERAS, Luneta 8, alta 6.

MURILLO Tel. 11647

Matinée, Tanda y Noche MI PRIMERA NOVIA. Luneta 2.50, galería

[illegible] Tel. 29704

Matinée,Tanda y Noche TOBRUK. Precios Matinée 3.10 Tanda y Noche 3.20.

AVENIDA Tel. 25409

Matinée BLANCA NIEVES Y LOS SIETE ENANOS y SIMBAD CONTRA LOS SIETE SARRACENOS Tanda SIMBAD CONTRA LOS SIETE SARRACENOS Noche HOTEL DE CITAS y CIMBAD CONTRA LOS 7 SARRACENOS.

BOLIVAR Tel. 25051

Matinée, Tanda y Noche LOS BUITRES DEL OESTE. Precios Matinée 2.60 - 2.10 T. y N. 3.20- 2.20

MEXICO Tel. 26867

Matinée HORIZONTES DE PIEDRA y SANTO CONTRA LOS PROFANADORES DE TUMBAS Tanda y Noche HORIZONTES DE PIEDRA y NOCHE VACIA. Precios M.T. N. 3. y 2.

VARIEDADES Tel. 24071

Matinée ESTACION 3 SECRETO SUPREMO - FRONTERA DE 2 RAZAS Tanda y Noche PECADO DE LUJURIA - ATILA FRENTE A ROMA. Precios Luneta baja 2.50 galería 1.50.

COMEDOR RESTAURANT DE LA PRENSA Tel. 21060

Funciones continuadas desde horas 18. BENDITO SEA EL MAR- GRAFICO HISTORIA Y TECNICA-VINCENT VAN GOCH y CORTOS DOCUMENTALES.

ESMERALDA Tel. 25575

Matinée, Tanda y Noche VIGILANTES Y LADRONES- CONTINENTE BLANCO. Precios Matinée 2.20 Tanda y Noche 2.70

LUX

Matinée y Noche DOS MESEROS MAJADEROS y SANTO CONTRA LA INVASION DE LOS MARCIANOS Tanda SANTO CONTRA LA INVASION DE LOS MARCIANOS. Precios. Matinée 2,10 y 1.60 Tanda y Noche 2.60 - 1.60.

EBRO

Matinée, Tanda y Noche DINGAKA y EL JUSTICIERO.

COLON Tel. 23477

Matinée y Tanda MALDICION DE LA MOMIA y CODIGO 7 VICTIMA 5. Noche MUJERES EN EL MUNDO y CODIGO 7 VICTIMA 5. M.T.N. 2.50 y 1.50.

TEATRO MUNICIPAL

Funciones Tanda y Noche LA FAMILIA PEREZ presenta "JOHNY TICONA: EL ANGEL DEL MAL. Localidades platea 6, anfiteatro 4 y galería 2.

IMPERIO Tel 10451

Matinée, Tanda y Noche JURAMENTO DE VENGANZA y LA BARRANCA DE LA MUERTE. Precios 2.00 y 1.50.

TRIANON Tel. 21320

Desde las 14 horas funciones continuadas CADA QUIEN SU LUCHA y HOTEL INTERNACIONAL.

ILLIMANI Tel. 12755

Matinée, Tanda TROMPADAS 45 Noche SALARIO DEL MIEDO. Precios Matinée 1.10, Tanda y Noche 1.60.

"AMOR SIN BARRERAS"

En los comentarios de películas, se suele poner de relieve, si a cual actuación- hablamos de los artistas.

En esta película que nos trae "Cines Unidos", resulta difícil destacar a uno u otro artista. Es el conjunto de la película el que extiende los brazos al espectador y lo atrae a sí para incrustarlo es ese conjunto apoteósico de música, imagen, tragedia, colorido y melodía.

A quien no le guste el estilo de filmes musicales- altamente musicales- que no vaya a ver "AMOR SIN BARRERAS".

La historia,que sigue repitiéndose en los barrios bajos de Nueva York, es dramatizada con una derarquía esplêndida.Inmigrantes portorriqueños que son atraídos por la vorágine de la violencia juvenil en contra de los lugareños, por la pasión de ser los reyes exclusivos de un barrio cualquiera, en el que ni unos ni otros dejan transitar a sus "contrincantes". Peleas callejeras llevadas a la pantalla en un estilo completamente distinto al de las películas de delincuencia juvenil. En otras palabras esta película es musical, delicadamente musical con acompañamiento de un ballet excepcional. Dentro de estas peleas, surge un amor,un amor sin barreras entre la hermana del jefe de la pandilla portorriqueña y el exjefe, regenerado, de la pandilla neoyorkina. El amor es exaltado en su ternura por canciones muy bien logradas (algunas llegaron a nuestro medio mucho antes que la película, como aquella tan conocida: "América").

La película termina en tragedia, pero en tragedia impensada suele terminar toda violencia. Unos matan a otros "sin pendarlo". Pero dejan pensando al espectador.

El mensaje de la película, mensaje llevado a la pantalla con imágenes maravillosas y con melodía y ballet también maravillosos, es fácilmente captado por el espectador.

Esta película ha estado en cartelera en las grandes urbes por espacios insólitos de tiempo. Ojalá pueda demostrarse que en Bolivia también se sabe admirar y gustar el cine de alta calidad.

La empresa Cines Unidos y al Cine Teatro Monje Campero merecen felicitación por este esfuerzo que redunda en beneficio de la cultura cinematográfica.

Emilio Bailey Gutiérrez

Por primera vez juntos LOS IDOLOS DE LA JUVENTUD!

Primeros en los rankings de popularidad...

"LOS SHAKERS" RAUL LAVIE - CLAUDIA JOHNY TEDESCO y mucho más

...Y, YACO MONTI CON SU EXITO "SIEMPRE TE RECORDARE"

En la brillante comedia a color "ESC ALA MUSICAL"

Mañana. Cine Gran Avenida

Cañonazo de Dist. Cinemat. "Copacabana" R.S.L.

En el pavoroso mundo de los narcóticos... Tenaz lucha contra sus negociantes!

LA AMAPOLA ES TAMBIEN UNA FLOR

Estrellas: YUL BRINNER SENTA BERGER

Y MAS DE VEINTE CELEBRADAS FIGURAS

MANANA ACCION Y AVENTURA CINE PARIS

Selección a colores de "CONCIBO"

¡NUEVAMENTE LA PELICULA QUE FUE TODO UN TRIUNFO!

MI PRIMERA NOVIA Otro éxito de PALITO ORTEGA

¡ROMANCE - TERNURA - EMOCION - BELLEZA DE AMBIENTE

MUSICA Y CANCIONES HOY Alegre y dinámica CINE MURILLO Mágicos Colores

Película distribuida por "Incofisa Ltda."

DIVERTIDO ESTRENO HOY - CINE TESLA EN BELLOS COLORES

¡AL ENTRAR EN ACCIÓN ESTE NUEVO CASANOVA ESTALLA- UNA BOMBA... DE AMOR!

Columbia Pictures presenta a JERRY LEWIS JANET LEIGH

PRESENTA DISTRIBUIDORA BOLIVIANA DE FILMS LTDA.

¡LA PELÍCULA MÁS ACLAMADA DE NUESTRA ÉPOCA! "¡LA MEJOR PELÍCULA!"

¡Laureada con 10 Oscares de la Academia! 1961

...y entonces, la historia de un amor se convierte en el acontecimiento artístico de una generación.

WEST SIDE STORY

MIRISCH PICTURES PRESENTA "WEST SIDE STORY" (AMOR SIN BARRERAS)

UNA PRODUCCION DE ROBERT WISE

PROTAGONIZADA POR NATALIE WOOD

RICHARD BEYMER
RUSS TAMBLYN
RITA MORENO
GEORGE CHAKIRIS

TECHNICOLOR PANAVISION

Precios Especiales

Platea baja $b. 8.00
Platea alba $b. 6.00

IMPONENTE ESTRENO

DOS FUNCIONES EN EL DIA...

Primera Hs. 3.30
Segunda Hs. 7.30 HOY

-En el elegante y monumental

MONJE CAMPERO

CINE MEXICO DE LA PELICULA HOY ESTRENO EXCLUSIVO MAS CONMOVEDORA FILMADA

CON EL MARCO MUSICAL DE LAS MEJORES SAMBAS

MATINEE TANDA Y NOCHE

LAS CANCIONES, LA MUSICA Y LA GUITARRA DE ATAHUALPA YUPANQUI en

HORIZONTES de PIEDRA

Con JULIA SANDOVAL ★ MARIO LOZANO ROBERTO RIVAS ★ MILAGROS de la VEGA

DIRECCION: R. VIÑOLY BARRETO
LIBRO: EUSEBIO MONTAINE

DISTRIBUYE EN BOLIVIA: "LA MUNDIAL DE FILMS"

EN MATINEE DOBLE con la segunda semana de la mas grandiosa película del ídolo, EL ENMASCARADO DE PLATA

SANTO contra los PROFANADORES DE TUMBAS"

EN TANDA Y NOCHE DOBLE: Prohibida para menores de 21 años entrada con carnet de identidad.
La película más prohibida filmada en la intimidad de la vida:

"NOCHE VICIA"

AVISOS ECONOMICOS

Libros y Revistas

Gisbert y Cia., S.A.

Turrones Jijona -Peladillas-Avellanas Suprema-Piñones- Garrapiñadas-, Almendras rellenas-Mazapán- yema- Tortas Imperiales.

Ventas al por Mayor y Menor.

Comercio 1270-1280 - Tel. 28484. Pedidos del interior a Casilla 195-La Paz.

EDUCACION
¡ EXAMENES !!
Sus. maestros:
TESTS - CUADROS DE PROMOCION - IMPRESION DE TEXTOS.
PRECIOS DE PROPAGANDA EN LA BOLSA DEL LIBRO
Av. Illimani 1640 - Tel. 24532 Cas. 3613 - LA PAZ - BOLIVIA

COPIAS Y POLICOPIADOS.- Para ingreso universidades; Ciencias Sociales, biológicas, exactas, cualquier curso o materia para primaria, secundaria. Sucursales: Cochabamba, Calle Junín 6552, Oruro La Plata 1768.

Casas

CASITA VENDO. Zona Final Villamil de Rada. Promotora Comercial COPACABANA. Yanacocha 506, esquina Comercio.

ANTICRETICO.- Ofrezco constantemente casas, departamentos, habitaciones, distintas zonas. Comercial Loayza. Plaza Murillo 519. Telf. 25026.

ANTICRETICOS.- Urgente necesito casas, departamentos, habitaciones, tiendas, cualquier zona. Propietarios no pagan nada. Comercial Loayza. Plaza Murillo 519. Telf. 25026.

"LA UNICA" Comercio 926.- Vende casas: Parque Uyuni, tres pisos $b. 350,000. Calle Chichas cuatro departamentos $b. 280.000.- Miraflores tres pisos, cinco departamentos $us. 37.000.

"LA UNICA" Comercio 926.- Vende casas: Illampu veinticuatro habitaciones, cuatro tiendas $us. 27.000. Colón, tres departamentos, $b. 180.000.- Hermosa casa Avenida Estados Unidos sobre 302 metros, precio de ocasión.

"LA UNICA" Comercio 926.- Vende casas: Zonas Gran Poder departamento, piezas sueltas, horno panificación $b. 175.000.- Sopocachi, pequeño departamento $us. 8.000 Calle Hernando Siles, dos departamentos, $b. 125.000.- Abdón Saavedra, dos departamentos $us. 25.000, uno por concluir.- Avenida Chacaltaya $b. 95.000 Pasaje Caracoles $b. 65.000.

"LA UNICA" Comercio 926.- Necesita: Casas, departamentos, habitaciones, tiendas, garzoniers, Propietarios no pagan comisión.

"LA UNICA" Comercio 926.- Vende casas: Calle Bueno, cuatro departamentos, dependencias $us. 20.000.- Obrajes departamento cinco dormitorios, garaje $b. 85.000.- Teniente Oquendo, un departamento, tienda-trastienda $b. 145.000.

"LA UNICA". Comercio 926.- Vende casas: Sopocachi casa dos departamentos $us.- 20.000.- Avenida Pando, departamento, cuatro tiendas $b.- 130.000.- Miraflores, departamento $b. 40.000.- Zona Fabril $b. 70.000.- Cañada Strongest $us. 35.000.

ALQUILERES.- Urgente necesito casas, departamentos, habitaciones, tiendas, garajes, oficinas, garzoniers, en cualquier zona. Antes de dar su casa consúltenos. Comercial Loayza. Plaza Murillo 519. Telf. 25026.

CASAS Y TERRENOS.- Compro en Calacoto, Obrajes, San Jorge, Sopocachi, San Pedro. Chijini, Miraflores. Antes de vender o comprar consúltenos. Comercial Loayza. Plaza Murillo 519. Telf. 25026.

VENDO CASA.- Tres departamentos con dependencias. Av. [illegible] Murillo 519. Telf. 25026.

VENDO CASA.- En Obrajes, dos departamentos 1200 m2. $b. 190,000. Comercial Loayza.- Plaza Murillo 519. Telf. 25026.

VENDO CASA.- Un departamento tres dormitorios, dependencias, $b. 165.000. Comercial Loayza. Plaza Murillo 519. Teléfono 25026.

VENDO CASA.- 340 m. ocho habitaciones buena ubicación calle Nicaragua $b. 260.000 Comercial Loayza. Plaza Murillo 519. Telf. 25026.

Vehículos

VAGONETA CHEVROLET.- para 9 pasajeros, en venta. Referencias: Panamá 1163.

"LA UNICA" Comercio 926.- Vende colectivo hermoso modelo 1966, actual servicio expreso Litoral.- Dos camiones Toyota 1961-1962.- Vagoneta Chevrolet 1951, precio ocasión.

VENDO.- Vagoneta "INTERNATIONAL", modelo 61, 8 cilindros, perfecto estado. Referencias: Señor Vargas, teléfono 2551. Martín Co.

VENDO VOLKSWAGEN.- 1200 modelo 1965, 22.000 Km. Referencias: Teléfono 28067.

Departamentos y Habitaciones

ALQUILER.- Ofrezco habitaciones amobladas en distintas zonas. Comercial Loayza. Plaza Murillo 519. Telf. 25026.

ALQUILER.- Ofrezco dos habitaciones amobladas y una antesala $b. 700 calle Cuba. Miraflores. Comercial Loayza. Plaza Murillo 519. Telf. 25026.

ANTICRETICO.- Ofrezco dos habitaciones machihembradas, cocina, baño propio $b. 12.000 calle Yanacocha. Comercial - Loayza. Plaza Murillo 519. Telf. 25026.

ALQUILER LINDO DEPARTAMENTO.- Especial para Oficina. Consultorio Médico Dental sobre Avenida Saavedra. Media cuadra Parque Uyuni, por 1.500 mensual. Comercial Loayza. Plaza Murillo 519. Telf. 25026.

ALQUILER.- Ofrezco cuatro habitaciones medianas servicio $b. 600 sobre Av. Ecuador. Sopocachi. Comercial Loayza. Plaza Murillo 519. Telf. 25026.

ANTICRETICO. Amplia tienda para cualquier negocio, $b. - 10.000 Almirante Grau. Comercial Loayza - Plaza Murillo 519. Telf. 25026.

ANTICRETICO.- Departamento de un dormitorio amplio, una habitación, cocina, baño privado. $b. 22.000 Jacinto Benavente Sopocachi. Comercial Loayza Plaza Murillo 519. Telf. 25026.

ANTICRETICO.- Ofrezco amplia tienda $b. 4.500 calle Los Andes. Comercial Loayza. Plaza Murillo 519. Telf. 25026.

ANTICRETICO.- Departamento, un dormitorio, living, comedor, cocina, baño con amplias ventanas $b. 25.000 y dos habitaciones de 7 x 5 con baño y cocina machihembradas $b - 20,000 Comercial Loayza. Plaza Murillo 519. Telf. 25026.

NECESITO.- Departamento reducido en Miraflores. Teléfono 27192.

ANTICRETICO.- Ofrezco dos habitaciones independientes - machihembradas con baño y cocina. $b. 15.000 calle Haití. Comercial Loayza. Plaza Murillo 519. Telf. 25026.

ANTICRETICO.- Cinco habitaciones, dos tiendas, terraza, piezas machihembradas $b. - 20.000 Av. Buenos Aires. Comercial Loayza. Plaza Murillo 519. Telf. 25026.

ANTICRETICO.- Departamento un dormitorio, living, comedor, cocina, baño, $b. 25.000 Av. 20 de Octubre. Comercial Loayza. Plaza Murillo 519. Telf. 25026.

ANTICRETICO.- Ofrezco departamento dos dormitorios, dependencias $b. 40.000 calle Cuba. Comercial Loayza. Plaza Murillo 519. Telf. 25026.

"LA UNICA" Comercio 926. Tiendas anticrético: Sargento Tejerina $b. 6.000.- Almirante Grau $b. 15.000.- Tienda-trastienda Linares $b. 20.000. - Juan Granier $b. 6.000.

"LA UNICA" Comercio 926.- Ofrece departamentos anticréticos: Isaac Tamayo $b. 30.000 Sopocachi $b. 45.000. Chacaltaya tres habitaciones $b. 12.000 Tejada Sorzano $b. 40.000. Prolongación Campos $b. 20.000.- Avenida Busch $b. 40.000.- Calle Bolívar $b. 20.000.

"LA UNICA" Comercio 926.- Alquilo ambiente amplio divisible cinco oficinas, San Pedro $b. 1.500.- dos habitaciones Evaristo Valle $b. 400 c/u.- dos piezas Sagárnaga.- Piezas amobladas, Sopocachi y otras zonas.

HABITACIONES.- Sueltas doy en anticresis. Chichas 1246, Miraflores.

ANTICRETICO.- Tienda amplia por 6.000 calle Los Andes. Comercial Loayza. Plaza Murillo 519. Telf. 25026.

ALQUILER.- Ofrezco cuatro habitaciones, cocina, servicio. $b. 600 Av. Ecuador.- Comercial Loayza. Plaza Murillo 519. Telf. 25026.

ANTICRETICO.- Departamento un dormitorio, living comedor, cocina, baño, $b. 25.000 Av. 20 de Octubre. Sopocachi.

DEPARTAMENTO.- En construcción, alquileres adelantados. Teléfono 28393.

"LA UNICA.- Comercio 926.- Habitaciones anticrético: Issac Tamayo $b. 3.500.- Calle Yungas $b. 7.000.- Vicente Ochoa dos habitaciones grandes $b. 13.000.- Villa Victoria $b.- - 1.500.-

ANTICRETICO.- Departamento un dormitorio, living, comedor, cocina, baño, lavandería, ventanas $b. 25.000 más dos habitaciones de 7 x 5, baño, cocina, independiente $b. 20.000 calle Honduras, Miraflores. Comercial Loayza. Plaza Murillo 519 Telf. 25026.

"LA UNICA". Comercio 926.- Departamento alquiler, calle Indaburo $b. 1.500.

ALQUILER.- Departamento un dormitorio. living, comedor, cocina, baño, 60 dólares. Obrajes. Comercial Loayza. Plaza Murillo 519. Telf. 25026.

ANTICRETICO.- Pequeño departamento dos dormitorios, San Jorge. Promotora Comercial COPACABANA. Yanacocha 506. esquina Comercio.

ANTICRETICO. Departamento moderno un dormitorio, living, comedor, cocina, baño $b. - 35.000 Plaza España. Sopocachi. Comercial Loayza. Plaza Murillo 519. Telf. 25026.

Técnicos

CEPILLAMOS PISOS A MAQUINA PRECIOS BAJOS Tel. 11710 horas of.

PINTOR EXPERTO.- Interiores vidrios, seriedad garantía. Teléfono 11761.

Empleados

NIÑERA.- Necesito con certificados. Llamar al 32237.

SECRETARIA.- De buena presencia necesito, señorita joven, trabajo oficina. Jenáro Sanjines 467.

Préstamos Dinero-Socios

DINERO. Ofrezco en préstamos sobre hipoteca, prendas, Interés legal. Antes de prestarse consúltenos. Comercial Loayza Plaza Murillo 519. Telf. 25026.

DINERO.- Sobre primera hipoteca, necesito. Promotora Comercial COPACABANA. Yanacocha 506, esquina Comercio. DINERO.- Necesito en dólares o bolivianos cualquier cantidad sobre hipotecas, prendas, joyas, Trámite al día - Comercial Loayza. Plaza Murillo 519. - Telf. 25026.

"LA UNICA" Comercio 926.- Necesita: 20.000. 30.000.- - 40,000.- 60.000.- 80.000. - 100.000.- ofrece garantía la. hipoteca.

PUSCO SOCIO.- Para editar revista, dibujante profesional. Plaza Alonso de Mendoza, foto "BRASILIA".

"LA UNICA" Comercio 926.- Ofrece negocios: Bar-Pensión, Junin.- Frial Marcella, calle Illimani.- Snack-Confitería Plaza Uyuni.

Propiedades y Terrenos

COMPRO TERRENO.- 300 m2. pago al contado. Enviar ofertas: Casilla 3395.

"LA UNICA" Comercio 926.- Vende terreno 1.000 metros, excelente lugar, Calacoto $b. 100 el metro.

"LA UNICA" Comercio 926.- Vende terrenos: Calacoto 413 metros.- Saavedra 200 metros.- Sopocachi 600 metros.- Alto La Paz 20,000 metros.- Plaza España 500 metros.- Avenida Busch 1.200 metros. Miraflores 420 metros, otro 150 metros.

Muebles

VENDO DORMITORIO.- Siete piezas precio de ocasión. Comercial Loayza. Plaza Murillo 519. Telf. 25026.

COMPRO MUEBLES. Dormitorios, livings, comedores, piezas sueltas. Pago al contado. Comercial Loayza. Plaza Murillo 519. Telf. 25026.

VENDO A PLAZOS.- Comedor, dormitorio, living. Colón 766, Mariaca Pando 1423, teléfono 26362.

ALQUILO. Mesas de billas. Referencias: Dirección General de Estadísticas y Censos, Calle Bolívar 582, Sr. Juan Nuñez.

VENDO.- Juegos de living, tipo frances, americano de ocasión. Graneros 309, tras iglesia Rosario.

VENDO.- Juegos de living, tipo frances 1.100 americano 850 y varios precios. Tumusla 492, interior, esquina Tamayo.

TALLADOS EN MADERA.- "GALERIA ARIAS". Tenemos el más variado surtido de esculturas, talladas en madera con motivos nacionales, a los precios más bajos, para los turistas que visitan Bolivia. Visítenos en Av. Illimani, Pasaje Pangué No. 10.

Teléfonos

TELEFONOS COMPRO.- Particular, comercial. Pago al contado. Comercial Loayza. Plaza Murillo 519. Telf. 25026.

COMPRO TELEFONO. Particular línea Calacoto. Comercial Loayza. Plaza Murillo 519. Telf. 25026.

COMPRO.- Aparatos de teléfono toda marca. Comercial Loayza Plaza Murillo 519. Telf.- 25026.

TELEFONOS VENDO.- Comercial, particular, precio conveniente. Comercial Loayza. Plaza Murillo 519. Telf. 25026.

Varios

HABIENDOSE EXTRAVIADO.- Certificado judicial No. 609 del 1-3-66, por $b. 200, o/juez, 5o. instrucción de lo civil, queda nulo y sin valor.

"LA UNICA". Comercio 926.- Ofrece venta máquinas industriales Pop-Corn, eléctricas, automáticas. Precio ocasión Vende cocina eléctrica, cuatro hornillas.

COMPRAMOS ESTAMPILLAS.- Bolivianas, extranjeras, nuevas y usadas. Loayza 149, oficina 7.

"LA UNICA" cComercio 926.- Efectúa Tramites: Pasaportes, visaciones, salvo conductos, radicatorias, nacionalización, - carnets identidad, libreta Militar, brevets particular-profesional. trámites en general.

CACHORROS.- Cocker Spaniel, vendo. Av. Mariscal Santa Cruz 1272.

LLEGARON.- Correas (cinturones) vibradores, estuches para masaje medicinal, facial, capilar. Ventas: "GIMNASIO YORK". Comercio 1287, esquina Colón, teléfono 11351.

Profesores-Academias-Institutos.

GIMNASIA EN APARATOS.- Damas-Varones, modelamiento, Volumen, peso, Adelgasamiento, estatura Super-Stalto, Aumentug, hasta 15 cm. Desarrollo muscular integral. Fisioterapia, masajes eléctricos, baños a vapor. GIMNASIO YORK Comercio 1287, Colón, teléfono 11351.

PEINADOS "SONIA".- Academia de enseñanza. Inscripciones abiertas. Bolívar 791.

CURSOS RAPIDOS (3 meses) Inscripciones para estenodactilógrafos completo, materias sueltas: Dactilografía, taquigrafía, inglés, redacción, contabilidad, Instituto "Eva Perón" Ayacucho 251.

Artículos para el Hogar

COMPRO MAQUINAS.- De coser pedal, y mano, escribir portátiles de escritorio, bicicletas, triciclos, coches de cuna. Pago al contado. Comercial Loayza. Plaza Murillo 519. Telf. 25026.

VENDO.- Máquina de coser, una de bordar. Referencias: - Teléfono 21170.

VENDO. Cocina 4 hornillas, refrigerador 6 pies, precio de regalo. Referencias: Teléfono 21170.

COMPRO COCINAS.- Eléctricas, refrigeradores. Pago al contado. Comercial Loayza. - Plaza Murillo 519. Telf. 25026.

Radios Radiolas Tocadiscos

"LA UNICA".- Comercio 926- Ofrece en venta: Hermosa radiola Stereo Grunding.- dos grabadoras Sonny. Tocadiscos Philips.- Frigidaire alemana, poco uso, ocasión.

VENDO RADIOLAS.- A precios de regalo Toda marca. Comercial Loayza. Plaza Murillo 519. Telf. 25026.

COMPRO RADIOLAS.- Radios, a corriene, transistores, cualquier marca recibo comisiones, Pago al contado. Comercial - Loayza. Plaza Murillo 519. Teléfono 25026.

Santa Cruz

COMERCIAL "ORIENTE" SANTA CRUZ.- Consignaciones y representaciones aceptamos toda clase de mercaderías para la venta en Santa Cruz, Dirección: René Moreno 189, SANTA CRUZ.

Cochabamba

EN COCHABAMBA.- Se ofrece en venta o alquiler una propiedad, a 24 kilómetros de la ciudad, sobre la carretera Cochabamba-Oruro, cuatro héctareas casa confortable, pozo de agua, mitas galpones para criaderos de aves, árboles frutales. Referencias: Teléfono 20125, de 9 a 1 Hrs.

EN COCHABAMBA.- Se vende lote de media hectárea con agua, luz y casa en construcción en la hermosa región de Sarco. Referencias: Teléfono 21461.

SE VENDE.- Restaurante "LAS HORCAS", o "LOS PATOS" a 15 kilómetros sobre el camino a Cochabamba. Referencias: En el mismo restaurante.

Oruro

ORURO VENTA.- Casa 270 metros cuadrados, dos frentes, Avenida 6 de Octubre 618, parque Unión. Referencias: 6 de Agosto, esquina Santa Bárbara, teléfono 50969.

PARA DESPUES DE EXTRACCIONES DENTALES

Melabon

NAVIDAD 1967

REGALE LIBROS

EDICIONES PAULINAS COLON 627 TEL. 26084 LA PAZ

SEMILLA DE ALFALFA

De Arequipa (Yaragua Alta Sierra) de la última cosecha, libre de cuscuta.

Ventas por Mayor

Semillería "La Dalia". Av. Mariscal Santa Cruz 1050 (Altos).

Yacimientos Petrolíferos Fiscales Bolivianos

Licitación Nº 54/67

SEGUROS

Se invita a las Compañías de Seguros legalmente establecidas en el país a presentar propuestas para el Seguro del Contenido de Plantas de Almacenaje, de acuerdo al pliego de especificaciones No. 54/67, que los interesados podrán retirar de la "División de Seguros", oficina No. 401, 4to. Piso del edificio de Y.P.F.B. en esta ciudad.

Las propuestas indicando en el sobre el número de licitación se recibirán hasta horas 18. del día 11 de Diciembre de 1967, en la mencionada División de Seguros, en sobre cerrado lacrado y con todas las formalidades legales.

La Paz, 22 de Noviembre de 1967.

LA GERENCIA GENERAL

GUINCHES MANUALES "THOMPSON"

Capacidad de 1/2 a 2 toneladas

IMPORTADORA ZBINDEN & CIA. S.A.

LA PAZ

Sucursales:

Cochabamba - Santa Cruz - Tarija - Montero

GASO NAPOLI.- Escena del partido entre Napoli de Italia e Hibernian de Escocia, por el torneo Copa de Ciudades de Feria. El arquero del Napoli, Zoff, se apodera del balón saltando sobre Grant. Observa Senti. Ganó Napoli 4 a 1.
(Radiofoto de AP)

TORNEO ESCALERILLA DE GOLF EN "LOS PINOS"

Se cumplió el domingo último la tercera fecha del torneo Escalerilla en los links de Los Pinos de Calacoto en la modalidad de medal play sin handicap

Realizado el juego de 54 hoyos estas son las posiciones principales en las tres categorías.

Primera categoría: 1 Efrain Cartagena 231 golpes, 2 Fermín Viladegut 238, Fidel Ascui 246, Alberto Monroy 254 y 5 Zenobio Irahola con 265

Segunda categoría: 1 Raúl Palazuelos 263 golpes, 2 Luis Prado 268, 3 Augusto Hada 269, 4 Celedonio Beltrán 272, y 5 Gastón Fernández 276.

Tercera categoría: 1 Sisaku - Nambo con 291 golpes, 2 Demetrio Nambo con 291 golpes, 2 Demetrio Balnes 291, 3 Daniel Calacha 301, 4 Jaime Mustafá 310, y 5 José Oporto 311 golpes.

La cuarta fecha y última del Torneo Escalerilla se realizará el domingo 3 de diciembre por cuanto la próxima semana estará ocupada la cancha con una competencia interclubes.

TORNEO INTERCLUBES POR LA COPA VELHO

Anualmente se disputa el torneo interclubes por la COPA VELHO entre Los Pinos de Calacoto y el La Paz Golf Club de Mallasilla. Se jugará en la modalidad de match play sin handicap y a 36 hoyos. La primera vuelta de 18 hoyos se jugará el sábado 25 a partir de las 13.30 en la cancha de Los Pinos de Calacoto, y la segunda vuelta de 18 hoyos se jugará el domingo 26 a partir de las 8 horas en los links de Mallasilla del La Paz Golf Club. Cada club ha designado a 20 jugadores para el enfrentamiento.

LOS PINOS: Roberto Meza, José Rosas, Efrain Cartagena, Fermín Viladegut, Consuelo Corzo, Zenobio Irahola, Ricardo Córdoba, Fidel Ascui, Raúl Palazuelos, Augusto Hada, Luis Patiño, Luis Prado, Gastón Fernández, Tomás Shimojyo, Celedonio Bletrán, Sixto Aguilar, Eduardo Zubieta, Grover Franco, Fernando Córdoba Coré y Arturo Riskowsky.

Plantel seleccionado amateur

EQUIPO PACEÑO.- La selección paceña amateur que participará en el torneo nacional que auspicia la Federación Boliviana, se está preparando convenientemente para intervenir en ese torneo. El domingo pasado superó en match de práctica, al campeón de primera de ascenso, Hiska Nacional por 3 a 2.

Iniciaránse los cuartos de final de copa europea

...BRE, NOV. 21 (AFP).- El campeonato europeo de fútbol, ex-copa de Naciones creada ... y cuyos vencedores fueron URSS (1960) y España 1965 ... a definirse en este fin ...

...primera etapa preliminar ... para cuartos de final, ... del 1o. de marzo al ... mayo de 1968, a Hungría ... URSS. Por su parte, Italia ... que deberá organizar la ... en junio próximo, con ... participación de los cuatro finalistas ... competidores, tiene también ... asegurado el paso ... siguiente.

... semana Checoslovaquia, ... un partido decisivo para ... clasificación contra el Eire. ... posición de los distintos ... es la siguiente; Grupo 1 ... último partido se jugará el ... en Praga entre checos, ... del Eire. Actualmente ... suma 8 puntos frente ... Checoslovaquia. Una vez ... clasificará a los checos y también un empate a que un gol average es superior al de los hispanos.

Grup. 2. Quedan dos partidos claves: Bulgaria-Portugal el próximo domingo y Portugal-Bulgaria el 17 de diciembre, los búlgaros que totalizan 7 puntos frente a los portugueses debieran sumar dos más y clasificar.

Grupo 3. La URSS está clasificada.

Grupo 4. Queda por jugar un solo encuentro: Albania-Alemania, Occidental, en Tirana, el 17 de diciembre. Yugoslavia tiene 6 puntos y Alemania 4 pero con un goal average superior que podría mejorar derrotando a los albaneses.

Grupo 5. Hungría está clasificada.

Grupo 6. Quedan pendientes dos partidos: Italia-Suiza el 13 de diciembre y Chipre -Suiza el 17. Italia con 9 puntos, tiene una posición firme con relación a Rumania (6 puntos) y Suiza (5). Un empate con los suizos bastará a los italianos para clasificar.

Grupo 7. Dos encuentros también siguen pendientes: Bélgica Luxemburgo este miércoles y Francia-Luxemburgo el 23 de diciembre. Francia y Polonia tiene 7 puntos. Bélgica, 5. Una victoria muy probable e incluso un empate con Luxemburgo clasificarán a Francia.

Grupo 8. Quedan cuatro partidos por jugar, Escocia-Gales e Inglaterra-Irlanda del Norte este miércoles. Escocia-Inglaterra el 2 de febrero y Gales-Irlanda el 28. Inglaterra suma 6 puntos, Escocia 5 pero el partido entre estos dos países se jugará en Glasgow y será decisivo a menos de una sorpresa en los juegos de mañana.

FILMS DEPORTIVOS EN LA UNIVERSIDAD

...partamento de Deportes de ...A.A. invita a todos los de... en especial a los aficio... ...) Basquet-ball, a presen... ...función de la películas Fi... Campeonato Nacional Pro... de los Estados Unidos.

... jueves 23, a horas 16, en ...ninfo Universitario.

FARMACIA COSMOS

Tiene el grado de anunciar al distinguido público la apertura de su local en la calle Oruro No. 168, ofreciendo sus servicios con un stock completo de Productos Farmacéuticos extranjeros y nacionales a precios módicos.

SEÑOR PROPIETARIO DE VEHICULO "VOLKSWAGEN"

MOTRIX SERVICIO AUTORIZADO VOLKSWAGEN, le ofrece garantía en la reparación de su automóvil, debido a experiencia y perfecta especializado en la fábrica. Asistencia Técnica perfecta le ... la garantía que requiere su vehículo. Repuestos genuinos.

Estación de Servicio "Motrix"

Avenida 6 de Agosto No. 2353 - Teléfono 25583

LA NAVIDAD VIENE CON ORANGE CRUSH

MILES DE JUGUETES DISTRIBUIDOS HASTA EL MOMENTO

Busque su número en las tapitas de ORANGE CRUSH y cámbiela hoy mismo por un lindo juguete!

Servel A KEROSENE
encienda la mecha y
Servel lo servirá
COBANA

PRESENCIA Deportes
La Paz, Bolivia, Jueves 23 de Noviembre de 1967.

COBANA
Vespa
El paraíso para dos
CAMIONETA-FURGONETA
y el
CALESIN para 5 pasajeros

Jueces paraguayos no llegaron ayer

Los árbitros paraguayos Ruiz, Almada y De Nicola, no llegaron ayer. Fuentes autorizadas de la Asociación de Fútbol, informaron que existe la posibilidad de que arriben hoy, o en su defecto mañana. Por su parte, Braniff habría cancelado los pasajes porque los jueces no cumplieron los trámites de rigor.

De llegar hoy los árbitros, en el mismo aeropuerto se efectuará sorteo para determinar quienes viajan a Cochabamba y Santa Cruz, y quien queda para arbitrar en La Paz. De lo contrario, se determinará que los tres encuentros sean controlados por árbitros locales, es decir un cruceño en Santa Cruz, un cochabambino en Cochabamba y un paceño en esta ciudad.

ZURITA EN ACCION.- *El arquero de Bata, Zurita, en espectacular atajada durante el encuentro con Bolívar, Bata enfrenta esta noche a Wilsterman. Bolívar-Blooming, esta tarde en Santa Cruz.*

BLOOMING-BOLIVAR EN MATCH DE ATRACCION
BLOOMING FAVORITO EN STA. CRUZ

SANTA CRUZ 22 (PRESENCIA) Por Johnny Zeballos. Enviado Especial.- Gran expectativa ha despertado el encuentro interdepartamental entre los equipos de Bolívar y Blooming, que se jugará mañana a las 16 horas en el estadio local.

La delegación bolivarista arribó a esta ciudad a las 17 horas después de un vuelo bastante "movido". La mayoría de los jugadores sintieron los efectos. La delegación paceña está alojada en el Hotel Plaza. No viajaron en el plantel los jugadores Alvarez, Castillo, Di Lorenzo y Aramayo, que al parecer tienen conflictos con el club.

El director técnico anunció el posible equipo, que sin embargo puede sufrir variantes: López; Wills, Valenzuela y Rivero; Rojas y Rada; Kairuz, Costa, Franco, Taritolay y Quinteros, Podría ser que Villarreal juegue en reemplazo de Kairuz.

Por su parte el equipo de Blooming formaría con: Frei; José Justiniano, Rojas y Angel Justiniano; Matateu y Oyola; Benquique, Walter Aguilera, Roly Aguilera, Gamarra y Copari. Se calcula que unas 8.000 personas asistirán a presenciar el match. Blooming es favorito para vencer, en relación de 4 a 1. El equipo cruceño no podrá contar con su zaguero paraguayo Larramendia que está lesionado.

Bata buscará nueva victoria frente a Wilsterman esta noche en Cochbba.

COCHABAMBA 22.- POR CARLOS DALENCE LOAYZA.- Terminaron sus entrenamientos los planteles de Wilsterman y Bata que iniciarán mañana por la noche (hoy) la segunda rueda del certamen profesional nacional.

El equipo de Quillacollo tiene aun problemas con Gonzales que no sería de la partida mientras que los rojos están preocupados por la ausencia de Postigo que se encuentra realizando prácticas en Saavedra, una población cercana a Santa Cruz como egresado de la Facultad de Agronomía.

Sin embargo en los comandos de ambos institutos se estima que no se registrarán variantes a los planteles que con suerte diferente jugaron el domingo. Bata en el primer evento contra el mismo rival venció por uno a cero. Se acusó esa derrota a una falsa performance pero luego las magníficas actuaciones del conjunto quillacolleño y sobre todo su reciente victoria ante Bolívar le dan posibilidades. Claro que la gente de Wilsterman también buscará la victoria desde elprimer minuto.

De todas maneras existe gran interés por la jornada a cumplirse mañana y se estima que nuevamente el estadio mostrará sus graderías como en las grandes jornadas.

BASKETBOL

Con marcado entusiasmo se prepara la selección de baskètbol que intervendrá en el nacional de basketbol en Potosí.

El viernes en horas de la mañana viajará el plantel.

GOLF

BOLIVIA PERDIO CON EL ECUADOR

Se cumplió ayer la primera jornada del XII Campeonato Sudamericano de Golf en la cancha del Quito Tennis y Golf Club, con 36 hoyos por jornada. Cada día un equipo jugará contra dos representaciones, en la modalidad de sistema canadian en los dobles por parejas y match play sin handicap en las partidas de individuales.

En cada jornada de 36 hoyos estan en juegos 6 puntos dos en los dobles por parejas y cuatro en los individuales.

Los resultados de la primera jornada fueron así:

Argentina 4, Venezuela 2, Argentina 31/2, Chile 2,1/2. Uruguay 4, Perú 2 y Ecuador 4 Bolivia 2.

Causó desilución la perdida del equipo nacional ante el equipo local de Ecuador, por cuanto en 1965 ante este mismo rival y en su propia cancha Bolivia en la partida final le ganó a Ecuador por los Bolivarianos y se clasificó campeón bolivariano.

En esta oportunidad quienes acompañan a Jorge Corzo no están a la altura de la calidad de su golf, y sin la cooperación necesaria de los otros tres jugadores selecciones poco se hizo.

Suarez y Mendoza son los candidatos de Strongest

.Dos candidaturas están siendo preparadas por los socios del club "The Strongest" para las próximas elecciones.

El Gral. Hugo Suárez Guzmán, Ex-Ministro de la Junta Militar de Gobierno y el industrial Rafael Mendoza, son hasta el momento los dos candidatos para disputar las elecciones del club "atigrado".

Al parecer el Gral. retirado habría aceptado la candidatura propugnada por numerosos adictos y en cambio Rafael Mendoza todavía no habría hecho conocer su decisión.

Hoy posiblemente el Gerente General de Productos Oriental conozca la decisión de sus adictos. Anteriormente Mendoza desempeñó las funciones de Vice-presidente de la entidad cuando Antonio Asbún cumplia las funciones de titular en el año 1965.

4 MIL SOCIOS

Personeros del elenco "gualdinegro" señalaron ayer que cerca de cuatro mil socios hasta el momento han oficializado su inscripción como socios del club The Strongest.

Chilenos gastarán 350 mil dólares en organizar octogonal de fútbol

SANTIAGO DE CHILE, 22 (INTER PRESS SERVICE).- La programación de un octogonal internacional de fútbol a disputarse aquí entre los meses de enero y febrero de 1968 y que damandaría una erogación de 350 mil dólares, comienza a desencadenar una urticante polémica en torno a la conveniencia o no del gasto de divisas que generará su realización. El grueso de los ataques al gobierno son lanzados por el diario izquierdista "Ultima Hora" que finaliza un ácido artículo preguntándose: "¿Puede gastarse una suma tan alzada de divisas para un campeonato de este tipo que, además, no tiene ninguna proyección interna para el fútbol chileno?".

Una respuesta, según los observadores, no puede ser "tan esquemática" como el interrogante ya que probablemente, a este certamen y a la copa "Libertadores de América" esté atada la supervivencia de los principales equipos del fútbol chileno, que deben hacer frente a montañosos presupuestos imposibles de sufragar con los recursos que devengan las competencias internas. Esta política de organización de campeonatos internacionales en una plaza que tradicionalmente ostenta uno de los primeros lugares del continente en asistencia a espectáculos futbolísticos, se muestra como la opción salvadora para un fútbol financieramente en crisis. Para los analistas, esta solución tiende a consolidarse, al segurarse la participación de las selecciones de la Unión Soviética y de Alemania Oriental de "Vasas" de Hungría, de "Santos" de Brasil y de "Universidad de Chile", "Universidad Católica" y "Colo Colo".

ELLIS Y BONAVENA.- *Jimmy Ellis, izquierda, muestra al argentino Oscar Bonavena su puño, durante una sesión de entrenamiento. Ellis y Bonavena se medirán el 2 de diciembre en combate semifinal del torneo para hallar al sucesor de Cassius Clay, al título mundial de los pesados. (Radiofoto de AP)*

DEPORTIVO GALICIA JUGARA EN ESPAÑA

.Madrid, 22 (AP) - El club Deportivo Galicia de Caracas jugará por lo menos seis encuentros de fútbol en España en la gira que realizará en diciembre.

Los directivos del club caraqueño, Manuel Puente y Antonio Alvarez, tienen ya contratados en firme partidos contra el Real Madrid y los equipos gallegos, Coruña, Celta y Pontevedra.

Ambos directivos estaban en conversaciones con el Atlético de Bilbao y el Zaragoza, y es posible celebren entrevistas para disputar dos o tres partidos más con equipos de primera y segunda división españoles.

Always R. defenderá l[a] punta frente a Orient[e]
SE INICIA LA 2a. RUEDA DE TORNEO NACIONAL

La primera fecha de la segunda rueda del torneo nacional de fútbol se cumplirá hoy en canchas de La Paz, Cochabamba y Santa Cruz. En otras notas detallamos los encuentros que se disputarán en las ciudades del interior.

Aquí en La Paz, uno de los punteros de la competencia nacional, Always Ready enfrentará al campeón de Santa Cruz, Oriente Petrolero que ocupa la última ubicación de la tabla con tres puntos. Sin embargo, la diferencia de puntaje puede desaparecer en la cancha, siempre que los cruceños se esfuercen para superar su nivel. Llegaron con anticipación para salvar el problema de la altura, y este hecho puede determinar una brega de características parejas.

Always Ready tiene algunos problemas con jugadores lesionados y también con Tapia, que no podrá jugar por estar suspendido un encuentro a raíz de su expulsión de cancha el domingo pasado.

El árbitro será desig[nado]... Si llegan los paraguayos, ... uno de ellos, de lo con[trario] árbitro sería un paceñ[o] ... preliminar a las 19 hora[s] ... frentarán los equipos de ... tobal y Villa Victoria, p... de la Liga Deportiva ... El match de fondo comen[zará] ... 21, simultaneamente al ... bamba.

¡Regalamos miles de $'[s]
¡BEBA PRODUCTOS ORIENTA[L]
Y CONVENZASE USTED MISM[O]

...Y ES TAN FACIL GANAR
$b. 5.--
$b. 10.--
$b. 50.--
$b. 100.--
$b. 250.
$b. 500.
$b.1.000.

A CADA HORA Y EN TODOS LOS LUGARES. PRODUCTOS ORIENTAL REGALA MILES DE PESOS REFRESCANDO!

GANE BEBIENDO Y BEBA GANAND[O]

SEGUNDA SECCION

PRESENCIA

La Paz, Bolivia, Jueves 23 de Noviembre de 1967

10 PAGINAS

Millares de personas rindieron homenaje a John F. Kennedy ayer

WASHINGTON, 22 (AP)- La multitud que pasa todo los días ante el busto de mármol blanco de John F. Kennedy colocado en el hall principal del Banco Interamericano lo hizo hoy con un sentimiento particular pues fue hace cuatro años, el 22 de Noviembre de 1963, que Kennedy fue asesinado en Dallas.

Para ellos y para apasionadas multitudes en la América Latina Kennedy fué el heraldo de nuevos tiempos.

El veterano columnista Walter Lippman dice hoy en una nota de homenaje que la leyenda de Kennedy había "llegando al poder cuando el viejo orden de cosas se desintegraba, previno la naturaleza de los hechos que se avecinaban".

Jamáb Marlon, de The Associated Press, escribió en su columna de hoy: "El es hoy amado como una figura legendaria. Tanto ha pasado desde entonces que parece que Kennedy hubiese muerto en otra era".

Por toda su dedicación a un mundo mejor, la América Latina se siente particularmente ligada al caído líder, y Lippman recuerda que su más brillante y su más triste hora tuvieron en efecto sus raíces en este continente.

"Tuvo un fiasco en Bahía de Cochinos (el lugar de la fracasada invasión a Cuba)... pero quienes le miran como un mito pasan de largo ese error hacia el período en que, habiendo jugado tan bien sus cartas en la segunda crisis de Cuba (La de los cohetes) se inspiró para proclamar el principio del fin de la guerra fría con la Unión Soviética".

Hoy desafiando el frío, la humedad y la niebla, la gente desfiló una vez más silenciosa ante su tumba de cemento y magnolias. El Distrito Militar de Washington que la custodia, estima que lo han hecho 20.840.000 personas.

Por que esa adoración, se pregunta Marlow para dar tres posibles razones: "Una sentimental, la pena por la desaparición de un brillante hombre joven; otra es el sentimiento que rodea a los héroes, tornándolos más grandes de lo que fueron; y finalmente la gratitud por la elegancia que Kennedy dió a la presidencia.

Dak To, 22 (AP).- *El capellán de la Cuarta División, Teniente Coronel Joe Sherman, consuela a un soldado herido en Dak To mientras los heridos en la batalla por la colina 875 eran evacuados a Dak To. Los lesionados habían permanecido en la misma bajo constante bombardeo de los morteros norvietnamitas durante dos días (AP RADIOFOTO).*

WASHINGTON, 22 (AP).- El Teniente Coronel, Haywood Smith, de la Infantería de Marina, ayudante de la Casa Blanca, coloca la corona del Presidente Johnson hoy en la tumba del extinto Presidente John F. Kennedy en el Cementerio Nacional de Arlington, Kennedy fue asesinado hace cuatro años como hoy. Ayudaron el Teniente Leif Amot, de la Guardia de Honor y el Superintendente del Cementerio, John Metzer (AP RADIOFOTO).

Gobierno chileno tomó medidas de precaución contra huelga de CUT

SANTIAGO CHILE 22 (AP)- El gobierno ordenó hoy que las Fuerzas Armadas permanezcan en estado de alerta en sus cuarteles para colaborar si es necesario en la operación de servicios esenciales que sean afectados por la huelga de 24 horas convocada para mañana por la Central Unica de Trabajadores (CUT), dirigida por marxistas.

Dijo que los soldados ayudarán a los enfermos en los hospitales, harán funcionar las plantas de emergencia eléctrica, a gas, agua potable y los vehículos de transporte colectivo si los trabajadores de estos servicios se adhieren al paro.

La huelga ha sido convocada para protestar contra la iniciativa gubernativa de establecer un ahorro obligatorio para robustecer la economía nacional.

El Ministerio del Interior, Bernardo Leighton, dijo que la convocatoria a la huelga es "una maniobra política" que tiene como objetivo presionar ilícitamente" al gobierno y al parlamento para que no se convierta en ley la iniciativa sobre el ahorro obligatorio.

Dijo que el ejecutivo utilizará todos los elementos legales que tiene en sus manos para evitar que los servicios de agua, movilización colectiva, teléfonos, electricidad, escuelas, hospitales, correos, telégrafos y otros sean interrumpidos.

Leighton también hizo un llamado a los trabajadores para que "no se dejen arrastrar a posiciones injustas y extremas, que aparte de colocarlos a ellos mismos ante las sanciones derivadas del incumplimiento de sus obligaciones administrativas, pretenden lanzar a la población entera a sufrir las consecuencias de la paralización de los servicios vitales del país".

La CUT, que es la principal organización sindical del país, dijo que por lo menos un tercio de los 2.000.000 de trabajadores se adherirá a la huelga. Pero hasta último momento importantes gremios estaban indecisos. El propósito del gobierno de crear un ahorro obligatorio con el cinco por ciento del aumento que reciban a comienzos de 1968 los trabajadores y otros cinco por ciento de los empresarios ha encontrado resistencia, inclusive del Partido Demócrata Cristiano (PDC) que está en el poder.

Terminó la batalla más brutal que se estuvo librando en guerra de Vietnam

LIMA 875, VIETNAM DEL SUR, 22 (AP)- Hora tras hora de batalla dieron a vivos y muertos palidez grisácea en la Loma 875. A veces la única manera de diferenciarlos era ver cómo las granadas de los morteros enemigos diezmaban a los exhaustos paracaidistas norteamericanos.

Los que aún permanecían vivos corrían para refugiarse sin sonrojo en las trincheras excavadas en la arcilla. Los heridos se arrastraban penósamente hacia la protección de los árboles derribados por la metralla. Pero los muertos se quedaban tendidos boca abajo en el polvo o amontonados en los parapetos destrozados.

Desde el domingo la batalla más brutal en la guerra de Vietnam estuvo librándose con furia en esta remota loma del sector occidental del campo de batalla de Dak To. El segundo batallón de la brigada aerotransportada 173 la escaló primero y por poco queda terminado.

De todos los oficiales que el domingo guiaron a sus hombres a la cresta de la loma, ocho murieron y otros ocho están heridos. Once de los trece enfermeros perdieron la vida.

El batallón tuvo sus primeras bajas a mediodía del domingo al llegar a la cima de la Loma 875, una de las numerosas que hay en la región de combate de Dak-To, cerca de la frontera de Camboya y Laos.

Una compañía bajó por la ladera para despejar una zona de aterrizaje de helicópteros y fue destrozasa por un ataque de flanco norvietnames. Los sobrevivientes huyeron hacia la cumbre de la loma mientras un solitario paracaidista se mantenía a retaguardia disparando sin cesar contra el enemigo que avanzaba e ignorando las órdenes para que retrocediera junto con los otros cayó abatido después de haber matado a unos diecisiete comunistas.

Cuando más tarde en el día el batallón se reoganizaba para atacar las trincheras norvietnamesas, un avión norteamericano soltó demasiado pronto una bomba de 750 libras. El proyectil cayó en el perímetro norteamericano y mató a unos 30 paracaidistas.

A partir de entonces hasta que un batallón de refuerzo llegó en la noche del lunes, los paracaidistas que estaban en la cima se parapetaron a la defensiva. Solo había un enfermero disponible para curar a los heridos y el enemigo proseguía ahuyentando a los helicópteros que intentaban rescatarlos.

Devaluación de la esterlina no cambia el problema del ingreso de Inglaterra al Mercado Común

PARIS 22 (AFP).- El General De Gaulle hizo constar hoy ante el gobierno francés reunido bajo su presidencia que la desvalorización de la libra esterlina no modifica los factores de fondo del problema que plantea la entrada de Gran Bretaña en el Mercado Común.

El portavoz gubernamental Georges Gorse, que dio cuenta de la reunión ministerial a la prensa, insistió en que "Gran Bretaña ha tomado medidas de saneamiento pero que los problemas de fondo son los mismos".

El General De Gaulle, indicó también el vocero gubernamental, tratará el problema de Gran Bretaña y del Mercado Común en su conferencia de prensa prevista para el próximo lunes, que se celebrará como de costumbre ante centenares de un millar de representantes de la prensa y de la radiotelevisión internacionales.

El general De Gaulle tratará asimismo ese día de la crisis del Oriente Medio, de las relaciones entre Francia y la provincia canadiense de Uebec, de su reciente viaje a Polonia y de problemas económicos y sociales.

Acerca de los problemas económicos, el gobierno francés reconoció hoy que la desvalorización de la libra y de otras monedas, entre las cuales está la peseta española, podía contrariar un tanto la ligera tendencia a la reactivación registrada en Francia.

"Los precios británicos, dijo el portavoz del gobierno, serán ahora más competidos y la altísima tasa de descuento de ocho por ciento atraerá a Londres los capitales flotantes. Nuestra actitud, agregó el portavoz, requiere una extremada vigilancia".

Este explicó que Francia no desvalorizó su moneda porque la devaluación inglesa fue relativamente moderada y señaló que Francia contribuirá con doscientos treinta millones de dólares al préstamo de mil cuatrocientos millones que el Fondo Monetario Internacional concederá a Gran Bretaña.

Aereopuerto Orly, Francia, 21 (AP).- El Ministro de Relaciones de Uruguay, Héctor Luisi, al centro, recibido a su llegada a Orly ayer por el Embajador de Francia en Uruguay, Roger Barrenot, a la izquierda, y el Embajador uruguayo en Francia, Aurelio Pastori. Luisi llegó para una serie de reuniones con funcionarios franceses. (AP RADIOFOTO).

¿PICAZON DE LA ECZEMA?

No se deje avergonzar por una piel afectada del picor de la Eczema. Barros, Empeines, Manchas Rojas y Escamosas, Espinillas o Psoriasis, y Picazón de los Pies. Pida NIXODERM en su farmacia hoy. NIXODERM trabaja mientras Vd. duerme. NIXODERM detiene la picazón y en poco tiempo su piel se ve sana, limpia, suave y tersa. NIXODERM debe darle satisfacción completa. C.S. 16611

VOLQUETAS FORD
6 Toneladas
ENTREGA INMEDIATA
Urdini Motors Ltda.
Casilla 1473 - Telef. 26871
Av. Montes 710. LA PAZ

¿Le sangran las encías?
Ascoxal
EN TODAS LAS FARMACIAS DE LA REPUBLICA

Es una LICUADORA pero también es una EXTRACTORA DE ZUMOS
...y en un solo aparato
es la maravillosa
Kenmix de Kenwood
La KENMIX de KENWOOD es tan sencilla en su manejo que cualquier miembro de la familia puede utilizarla sin ningunas dificultad.
Hasta el cambio de un accesorio y se tiene lista una licuadora o una extractora de zumos. ¡Comprarla es un acierto de los hogares modernos!
Bolivian Auto Motors S.A.
Av. Camacho 1481, Teléfono 28338
Casilla 1680, La Paz

Estos son los aguinaldos de PRESENCIA y sus ANUNCIADORES

Un AUTOMOVIL DATSUN, aguinaldo de PRESENCIA y SIDEC OVERSEAS.

Una VAGONETA SKODA, aguinaldo de PRESENCIA y SKOBOL S.A.

Una BICICLETA HERCULES, aguinaldo de HAPP y CIA.

Un CATRE CROMADO para adulto, una plaza, aguinaldo de MUEBLES FAMA Ltda.

Un CATRE CROMADO para niño, aguinaldo de MUEBLES FAMA Ltda.

Una MAQUINA DE ESCRIBIR TRIUMPH, aguinaldo de COBANA S.A.

Seis juguetes "INGENIERO ELECTRICO", aguinaldo de PHILIPS SUDAMERICANA.

UN MIL PESOS BOLIVIANOS, aguinaldo de LOTERIA NACIONAL.

Una RADIOLA de mesa NATIONAL, aguinaldo de ALKE y Co. (Bolivia) S.A.

Una COCINA KELINDA a gas licuado, aguinaldo de CORPASA S.A.

Una CAMARA FOTOGRAFICA ZEISS IKON-VOIGTLANDER, aguinaldo de CASA BERNARDO.

Una COCINA ORBIS a gas licuado, aguinaldo de CASA KAVLIN.

Un album de 10 discos de larga duración titulado HISTORIA MUSICAL DE AGUSTIN LARA, aguinaldo de LIBRERIA SELECCIONES S.R.L.

Un RELOJ PULSERA ROAMER con fechador, para señora, aguinaldo de CASA TUDOR.

Un ESTANTE METALICO para libros, aguinaldo de MAPLAMET LTDA.

Dos cajones de WHISKY DUNCAN'S aguinaldo de OLD DOG DESTILLERIES.

Una PROYECTORA de diapositivos MINOLTA, aguinaldo de FOTO LINARES LTDA.

Una COCINA LONGVIE a gas licuado, aguinaldo de MACDONALD y Cía.

Una MAQUINA DE ESCRIBIR semiportátil FACIT, aguinaldo de HANSA LTDA.

TRES CANASTONES NAVIDEÑOS con productos importados, aguinaldo de SARTI LIMITADA.

Una RADIO GRUNDIG, aguinaldo de INTERMACO.

Una BATIDORA-LICUADORA "KENWOOD CHEFFETE", aguinaldo de BOLIVIAN AUTO MOTORS S.A.

Una MAQUINA DE COSER CHIYODA, aguinaldo de ORIENTAL EXIMPORT LIMITADA.

CIEN OVILLOS DE LANA "Gloria Combinada", aguinaldo de HILBO S.A.

Pijamas, Camisetas Sportops, Ajuar para bebé, ropa interior fino, aguinaldo de RIBSA LTDA., fabricantes de los productos B.V.D.

DESCONTENTOS LABORALES DETERMINAN TRECE DETENIDOS EN CAPITAL AZTECA

MEXICO D.F. 22 (INTER PRESS SERVICE).- Trece trabajadores en prisión es el saldo de los estallidos de descontento registrados en el poderoso sindicato de ferrocarrileros mexicanos, de tendencia gobernista y que se abocaba a elecciones para renovar sus autoridades. Este fue precisamente el detonante de la agitación que llegó a su punto extremo cuando grupos de obreros se apoderaron por sorpresa de los cuatro edificios que ocupan las secciones sindicales de la capital. Encabezados por uno de los candidatos a la secretaría general del organismo sindical, los trabajadores denunciaron como fraudulentas a las elecciones que acababan de cumplirse y acusaron a la actual dirigencia de malversación de 259 millones de pesos "de los cuales no han rendido cuenta en ocho años de gestión".

Bajo la expectativa policial, los ferrocarrileros rebeldes fueron desalojados de los edificios por grupos de obreros leales a la actual directiva. Los acontecimientos, aunque implicaban una inicial decisión favorable a la dirigencia, no disipaban las amenazas de un agravamiento que "podría extenderse a otros sectores más amplios de la base sindical", en opinión de algunos observadores. Se trataría, según estas fuentes, de la eclosión de anteriores divergencias engendradas a través de estos ocho años en el sector ferrocarrilero, a consecuencia de la ocupación del sistema ferroviario por el ejército durante el gobierno del presidente López Mateos, y en un esfuerzo por liquidar una huelga nacional que estalló en Marzo de 1959. Los líderes sindicales de entonces fueron aprehendidos y condenados a largas penas, acusados de "disolución social" y algunos continúan aún en prisión.

En círculos laborales, empero, se atribuye escasa trascendencia al brote de agitación, estimándose que sus objetivos descienden meramente al electoralismo sindical y precipitan un enfrentamiento entre tendencias que según se sostiene, divergen sustancialmente.

SAIGON, 22 (AP).- Vista del velero Phoenix, al cual se le negó la entrada en Da Nang, Vietnam del Sur. (RADIOFOTO AP).

EN CHILE

Medio millón de toneladas de acero producirá la usina de Huachipato

SANTIAGO 22 (INTER PRESS SERVICE)- Con una inversión adicional de 130 millones de dólares, la usina de Huachipato (situada en la sureña provincia de Concepción) de la compañía de acero del pacífico pretende llegar en 1970 a una producción de un millón de toneladas, lo cual significa 650 a 700 mil toneladas de productos terminados, dependiendo esta cifra del tipo de mezcla que se haga en cada ocasión.

Huachipato la tercera usina de acero en Latinoamérica se convertirá en la segunda con las nuevas instalaciones, que incluyen la terminación del segundo alto horno y de la planta de estaño electrolítico, está no sólo mejorará la calidad del producto (hojalata), sino conseguirá un notable incremento de la exportación según se prevé.

Estados Unidos aventaja a Rusia en materia espacial

WASHINGTON, 22 (AFP).- Los Estados Unidos están más adelantados que la URSS en las cuestiones espaciales y, sobre todo, en los vuelos de cosmonautas, declaró a AFP el Doctor Edward C. Welsh, Secretario General del Consejo Nacional de la Aeronáutica del Espacio.

Los cosmonautas norteamericanos tienen razonables posibilidades de llegar a la luna antes de que termine el actual decenio, e incluso de ser los primeros. Sin embargo la URSS concede al espacio una prioridad superior a la de los Estados Unidos. Los soviéticos, además, ocupan el primer lugar por el peso de las "cargas útiles" lanzadas al espacio.

El Doctor Welsh, que es el principal consejero del presidente Johnson en lo referente a los asuntos espaciales, agregó que su país posee una ventaja considerable en vuelos espaciales con tripulación humana, citó las siguientes cifras comparativas:

Los Estados Unidos han realizado 12 vuelos humanos en el cosmos (los soviéticos 9), y cuentan 1994 horas -piloto en el espacio (553)

Los norteamericanos han lanzado 510 satélites inhabitados alrededor de la tierra (255 los soviéticos), cuentan 12H30 de "salidas de cabina" (20 minutos), 26 tentativas hacia la luna o los planetas (21) y han lanzado 630 toneladas de carga útil (900).

Welsh agregó que el accid... que costó la vida al cosmo... soviético Vladimir Kamarov... debió, probablemente, a dificul... des de estabilización de la cab... en órbita y a deficiencias de l... aparatos de regreso a la tierra... Welsh agregó que esas dificulta... des han sido superadas.

Los soviéticos realizan un es... fuerzo superior al de los Estados... Unidos en vuelos interplanetarios... Este esfuerzo no es militar, a... dió el Secretario General del Co... sejo Nacional de la aeronáutica... del Espacio.

Después de recordar que los... viéticos desarrollaron últimam... te una gran actividad espacial,... Doctor Wels agregó que "sigue... pie" el ofrecimiento que hizo... presidente Johnson para una est... cha colaboración espacial en... Moscú y Washington.

SOBRE INVESTIGACION BIOLOGICA SE INICIARAN REUNIONES EN DOS PAISES

WASHINGTON: Las conferencias que se celebran esta semana en Costa Rica y Venezuela son el c... mienzo de la cooperación dir... entre los científicos norteame... nos y latinoamericanos en rela... con un programa mundial de in... tigaciones, que durará cinco a...

En esas dos reuniones se p... gramará la investigación del he... ferio occidental de acuerdo co... llamado programa biológico in... nacional (PBI) en que partic... 60 naciones que en Julio pa... inició su fase quinquenal de o... raciones. El objetivo es fome... y correlacionar las investiga... nes mundiales a fin de compre... los efectos que produce el hom... en su ambiente, especialmente... cuanto se refiere a la amplia... de los recursos biológicos pa... atender mejor las necesidades h... manas.

La reunión que se inició... en San José programará las... vestigaciones científicas rela... nadas con los problemas de la p... ducción de alimentos en el he... ferio occidental. Participan ci... tíficos norteamericanos perua... mexicanos, brasileños, chile... argentinos, venezolanos y BO... VIANOS.

Esta conferencia la auspicia... Comisión Interamericana del P... el Instituto Interamericano de C... cias Agrícolas de Turrialba, ... ta Rica, la Organización de E... dios Tropicales del Centro de C... cias Tropicales de San José... Universidad de Costa Rica, ... se celebra la reunión.

La conferencia de San José c... tinuará hasta el viernes 24.

Liberales se reúnen en Bogotá

BOGOTA, 22 (INTER PRESS SER... VICE)- "Latinoamérica sufre... de una anemia económica casi t... tal", quizás estas palabras... expresidente costarricense Jo... Figueres pronunciadas aquí dura... la inauguración del encuentro... líderes "democráticos" miemb... de partidos liberales y agrupac... nes políticas similares de Amé... ca Latina y Europa, definieron... objetivo esencial y el carác... del cónclave que patrocina el In... tituto Alemán "Friedich N... man", fundado en 1958 por el... presidente de la República Fe... ral alemana Teodoro Heuss.

Tras bosquejar los proble... que sufren las economías latino... mericanas, Figueres finalizó... alocución señalando que "la hum... nidad está llegando a esta disy... tiva: o se reducen los gastos... guerra o se estanca el desarrollo... Previamente, el ex-presidente... referirse a dificultades intern... para el desarrollo del área, ha... mencionado la falta de capital (p... ingresos bajos y la carencia de... política de ahorro), carencias te... nológicas, deficiencias educativ... problemas de salud, baja nutric... y la explosión demográfica.

Figueres advirtió que hay fact... res internacionales que tamb... traban el desarrollo: la "presi... de las naciones ricas para que... subdesarrolladas importen con... tantemente productos que no pued... pagar, desequilibrio de los preci... en sus productos básicos, y l... inversiones extranjeras, que ti... den a crear un "nuevo colon... lismo" de tipo económico.

Coincidiendo con este enfoq... el senador venezolano Arturo U... lar Pietre sostuvo que a "Améri... ca Latina no le queda más reme... dio que esperar que suban los pr... cios de los productos de export... ción o industrializarse" tras e... presar que es necesario un camb... de mentalidad para alcanzar l... propuestas metas de desarrollo.

Pietri manifestó: "el gran de... safío latinoamericano consiste e... lo siguiente: podemos progresar... con justicia y libertad, o lo ha... cemos por otros sistemas. Si n... logramos lo primero, la democra... cia en América Latina estará con... denada".

Guía Profesional

Médicos

Dr. RENE PORCEL GALLO
OTORRINOLARINGOLOGO

Especializado en la Escuela del Prof. Tato.
Sub-Director del Núcleo Latino Americano para el estudio de la Audición y Equilibrio.
CIRUGIA FUNCIONAL MICROSCOPICA DE OIDO
CIRUGIA RINOSINUSOFARINGEA.- Exámenes Audiométricos: y Logoaudiométricos: Liminar y Supraliminar. Medición de Prótesis auditivas.
Consultorio: Plaza Murillo, Edificio Cine París Of. 8
Horario: 15 a 19. Casilla 4305.

Dra. LUMEN MALDONADO DE ANDRADE
DIPLOMADA EN MEDICINA DE NIÑOS EN LA UNIVERSIDAD DE ROMA

Atiende con preferencia consultas sobre alimentación del niño prematuro, lactante, pre-escolar y escolar.
Horas de consulta 15 a 17 (3 a 5 p.m.)
Domicilio y Consultorio: Juan de la Riva 1522. Telef. 42768.

Dr. MARIO MENDEZ ELIAS
ENFERMEDADES Y CIRUGIA DEL SISTEMA NERVIOSO

Jefe de Clínica de Neurología y Neurocirugía U.M.S.A., Especialización: Stads en Academisch Ziekenhuis Dept. Neurología Utrecht. Holanda y Departamento de Neurocirugía Universidad de Birmingham Inglaterra.
Consultorio: Bolívar 697.
Telf. 20834.

Dr. EDGAR HOCHSTATTER
OTORRINOLARINGOLOGO

Estudios de especialización en Europa. Enfermedades del oído, nariz y garganta.
Microcirugía del oído. Audiometría. Trastornos de la palabra.
Consultorio: Mercado 935 (Of. 10) de 10 a 12 hs. Teléfono 28402 12431.

Dr. JORGE ARRATIA LOZA

Especializado en Europa, Ex-Director del Hospital de Catavi, ex-Jefe Fundador del Servicio de Traumatología y Ortopedia del mismo.
Atiende: fracturas, luxaciones, esguinces, deformidades congénitas y adquiridas, cicatrices retráctiles y queloides, Rayos X. Consultas de 15,30 a 18,30 en altos Cine París, Telef. 23121 casilla 3178. Llamadas de urgencia a cualquier hora. Domicilio Corrales 4º piso. Telf. 11300.

Dr. CESAR PEREDO ALAIZA
MEDICO GINECO-OBSTETRA Y ONCOLOGO
Especializado en México

Embarazos. Esterilidad. Transtornos Ginecológicos. Enfermedades de las Glándulas Mamarias.
Cáncer Uterino y Senos.
Camacho 1377. esq. Loayza. Hrs. 15 a 19. Telf. Domicilio 11549.

Dr. ERNESTO PEREDO ROJAS
CIRUJANO CANCEROLOGO

Especializado en el exterior en Cancerología.
CIRUGIA GENERAL: Hernias, várices, apéndice, vesículas, estómago e intestinos. TUMORES: Del cuello, senos, ovarios, útero, aparato digestivo y extremidades.
DIAGNOSTICO PRECOZ DEL CANCER-QUIMIOTERAPIA. Consultorio Plaza Murillo Ed. París 2º Piso de 14 a 17 hrs.

Dr. HUMBERTO BELLIDO FLORES
OTORRINOLARINGOLOGO

UNIVERSIDAD DE CHILE. Atienden solamente enfermedades de: NARIZ, OIDOS Y GARGANTA.- VERTIGOS, MAREOS. EXAMENES DE LA PERDIDA DEL EQUILIBRIO.- MEDICION DE SORDERA.
Consultorio Bolívar 697. Consulta de Hs. 14 a 18 (2 a 6).
Teléfono domicio 21589.

Dr. FERNANDO OSORIO E.
MEDICO - PSIQUIATRA

Enfermedades mentales de niños y adultos. Problemas de conducta en niños y adolescentes. Edtudios en el Exterior. Ex-Asistente del Profesor Honorio Delgado
Consultorio: Av. Camacho 1377. Edif. Saenz 2º piso Telf. 21003. Hrs. 5 a 7 p.m. Domicilio Telf. 10925. Casilla 951.

Dr. CESAR MORENO ACHAVAL
MEDICINA INTERNA

De la Universidad de Madrid especializado en Alemania Man Spricht Deutsch. Consultorio Edificio Krsul. Av. Camacho 16,30 - 18,30 hs. Telf. 29664. Domicilio 22028.

Dr. LUIS SEA

Medicina interna, Broncopulmonares. Tuberculosis. Gastro intestinales, Venéreas. Consultas: 14 a 18:30 Evaristo Valle 157. Telf. 12465.

Dr. AURELIO MELEAN LOPEZ
MEDICINA DE AVIACION

Cursos de especialización en México, en la Facultad de Medicina, sección Estudios Superiores. Congreso y Seminario de Medicina de Aviación en Washington, Oklahoma y Pensacola Florida. Cochabamba, Calle Jordán Nº 2982. Teléfono 3755.

Dr. LEON ROJAS ANTEZANA
MEDICO CIRUJANO

ESPECIALISTA EN CIRUGIA CARDIOVASCULAR Y TORAXICA, DIPLOMADO EN EUROPA

Enfermedades del corazón y de los vasos (Defectos valvulares, defectos congénitos, trombosis, insuficiencias, injertos arteriales) Afecciones del tórax, pulmones, esófago, tráquea, mediastino, diafragma.
Consultorio: Avenida Arce 2116. 2º Piso - Horas de atención 14 a 17.

GOVORI SE SRPSKO-HRVATSKI JESIK.

Dr EGBERTO ANDRADE MALDONADO
CIRUGIA DE NIÑOS

Estudios en México. Hospital de Pediatría del Centro Médico Nacional.

Cirugía del recién nacido, preescolares, escolares, malformaciones congénitas y adquiridas.
Consultorio: Plaza Murillo Cine París 2º piso, Hs. 14 a 17. Domicilio: Cuba 10, Telf. 10419. Atiende llamados nocturnos.

Dr. RUBEN CASTELLANOS ROJAS
MEDICO DE NIÑOS

Ex-médico de la Clínica Pediátrica de la Universidad de Roma (Italia)

Consultorio y domicilio: Rosendo Gutiérrez 642 (Sopocachi). Atención de 14 y 30 a 16 y 30. Se ruega reservar hora. Teléfono 12305.

Dr CLIVE HERRERA R.

Especializado en Inglaterra, Escocia y el País de Gales. CIRUGIA ORTOPEDICA; TRAUMATOLOGIA, REHABILITACION. Deformidades, fracturas, rehabilitación de parálisis. Atiende en el Centro de Rehabilitación de 14 a 17 horas. Obrajes Nº 4, teléfono 29876. Consultorio de 17 a 19 horas. Comercio 979, teléfono 11160. Domicilio, Abdón Saavedra Nº 2.

Dra. GLADYS POZO MORALES
MEDICO DE NIÑOS

Graduada en la Universidad de Sao Paulo. Especialización Pediatría en el Brasil. Consultorio: Otero de la Vega 307, Cañada Strongest. Teléfono 25638. (Consultas de 17 a 19 horas).
Domicilio: Av. Illimani 1905. Telf. 28491.

Dr. LUIS R. FERNANDEZ U.
MEDICO-CIRUJANO

ESTUDIOS DE ESPECIALIDAD EN EL EXTERIOR
Cirugía de tórax, pulmones, corazón, esófago, grandes vasos, diafragma, etc. Enfermedades broncopulmonares, endoscopía, broncoscopía, esofagoscopía, cuerpos extraños en vías aeroesofágicas, biopsias, broncografías. Domicilio: Primera Costa Rica 310 - Telef. 12722. Consultorio: Comercio 863 altos - Telef. 12631.

Dr. FABIO PRADO BARRIENTOS
ENFERMEDADES DE LA PIEL

De los hospitales "Privado de Piel" y "Rawson" de Buenos Aires. Alergias, problemas de cabello, eczemas, tropicales. Mercado 996, Edificio ALMARAZ 4º, piso, de 4 a 6 p.m. Telf. 24524.

Dr. CARLOS DORIA MEDINA
CIRUJANO OTORRINOLARINGOLOGO

Estudios de Especialización en Italia-Francia y España. Atiende en su consultorio de la calle Comercio 979 Hrs. 12 a 13 y 14 a 17. Telef. 11160.

Dr. JOSE GUTIERREZ MICHEL
CENTRO MEDICO NACIONAL DE MEXICO

TRAUMATOLOGIA - CIRUGIA RECONSTRUCTIVA Y PLASTICA (Defectos congénitos y traumáticos de labios, nariz, párpados, pabellón auricular, cicatrices de quemaduras, arrugas, cirugía de mano, etc.
Consultorio: Comercio 984, hrs. 15 a 17 y 30 Telf. Dom. 27890. martes y jueves de 19 a 20 consulta libre Asistencia Pública

Dr. GREGORIO DUCHEN GARCIA
CIRUJANO PROCTOLOGO

Especialista-Enfermedades del intestino y Ano-Rectales HEMORROIDES, Fístulas, tumores etc.
Atiende en su nuevo consultorio Ayacucho 208 1er. piso Telf. 25459 y 27435. Casilla 2846 (Consultas de Hrs. 15 a 18).

Dr. JUAN MANUEL CABA M.
MEDICO DE NIÑOS

Especializado en el exterior.
Consultorio y domicilio: México 1744 (al lado del Coliseo Cerrado).
Consultas de 10 a 12 y 14 a 17 hrs.
Telef. 20378 - 25137.

Dra. LIESELOTTE BAUER de BARRAGAN
MEDICO - PEDIATRA

Consultorio: Andrés Muñoz esq. Belisario Salinas 2394. Tel. 27194. Horario: 10 a 12 a.m. Domicilio: Calle Chichas 1234. Tel. 29483.
Man Spricht Duetsch - English spoken.

Dr. GONZALO CAÑIPA R.
CIRUGIA ORTOPEDICA - TRAUMATOLOGIA

Especializado en el Centro Médico Nacional de México.
Fracturas. Luxaciones. Enfermedades Congénitas.
Cirugía de la mano.
Consultorio: Comercio 948. Hrs. 17 a 19.30.
Domicilio: Loayza 484. Esq. Illimani. Casilla 1906.

Dr. JOSE MORALES MENDIETA
CIRUJANO ESPECIALISTA
ESTUDIOS EN EL EXTERIOR

Enfermedades y cirugía de cuello, estómago, hígado y vías biliares, páncreas, intestinos, apéndice, hernias, várices y úlceras varicosas, injertos de piel, cirugía de mama y ginecológica.
Consultorio Edificio Scala 3er. piso, Telf. 22692.
Atiende de Hrs. 15 a 19 URGENCIAS Telf. 11332.

Dr. EMILIO SALGUEIRO CELIS
CIRUJANO ESPECIALIZADO EN LOS U.S.A.

Enfermedades del tórax (corazón, pulmones, esófago). Enfermedades vasculares (insuficiencias arteriales, várices). Endoscopias - Aerolizaciones - Electrocardiografía.
Consultorio: Rosendo Gutierrez 374 (a la vuelta del cine 6 de Agosto) de Hrs. 15 a 19. Telf. 22294 - 27502. Casilla 2475. Man Spricht Deutsch - English Spoken.

Dr. CARLOS MUÑOZ A.
ORTOPEDISTA TRAUMATOLOGO ESPECIALIZADO

Fracturas, luxaciones, Rayos X, corrección de deformidades de nacimiento y adquiridas, atención especializada de heridas de la mano. Consultas plaza Pérez Velasco 775 1er. piso Of. Nº 7 Hrs. 2 de la tarde a 7 p.m. Telef. domicilio 20461.

Dra. DOLLY ARDAYA MANSILLA

Médico-especialista en Cirugía-Ginecología y Obstetricia. Estudios de especialización en Alemania.- Consultas: Lunes a Viernes de 14 a 17hrs. Consultorio: Plaza Franz Tamayo No. 1931. Teléfonos 22073 y 24431

Man'Spricht Deutsch.

Dr. ALEJANDRO CORNEJO C.
MEDICO CARDIOLOGO

Especializado en el Instituto de Cardiología de Sao Paulo. Escuela de Cardio-Angiología de Barcelona-España. Atiende enfermedades del corazón adultos y niños-hipertensión etc. Servicio de Electrocardiografía.
Consultorio Ballivián Nº 1493 2o. piso. Horario 17,30 a 20,00 Hs. Telef. 2º 118. Favor reservar hora.

Dr. E. ALEXANDROWICZ
ESPECIALISTA EN LA PIEL

Especialidades en piel, VENEREAS, PROBLEMAS SEXUALES. Avenida Argentina Nº 1919. Teléfono 24534.
Consultas de 14 a 17.

Dr. MATEO NAVARRO QUIROGA
MEDICO UROLOGO

Riñones, vegija, próstata y genitales. Especializado en Europa Ex-Jefe Clínico y Ayudante de trabajos prácticos del Servicio de Urología "Profes. Alfonso de la Peña" de la Facultad de Medicina de Madrid. Consultorio Av. Arce 2316 Instituto de Diagnóstico Médico. Telf. 12719. Consultas de hrs. 14,30 a 18,00. Telf. domicilio-26396.

Dra. URSULA BECK

Médico especialista en Cirugía, Ginecología y Obstetricia. Estudios y especialización en Alemania.
Consultas: Lunes a Viernes de 9 y 30 a 12. Consultorio, Plaza Franz Tamayo 1931.
Teléfonos 22073 - 23932.

Dr. ENRIQUE VERGARA M.
ENFERMEDADES DE LA PIEL

Av. del Ejército 39, esquina Loza (Miraflores). Horario, 13,30 a 16,30. Telf. 23129. Casilla de Correo 2223.

Dr. ADOLFO COLOMO
OTORRINOLARINGOLOGO

Especializado en el exterior. Miembro de la Sociedad de Otorrinolaringología, Bogotá, Colombia. CIRUGIA MICROSCOPICA DE LA SORDERA Y VERTIGO. EXAMENES AUDIOMETRICOS EN CONSULTORIO (Medición de la sordera). Cirugía funcional de la nariz, sinusitis. garganta, laringe.
Consultorio Ayacucho 208 Edificio Flores 1er. piso. Telf. 22762.
Domicilio Av. Saavedra 1555 Telf. 10031. Favor reserve hora.

Dr. RICARDO CORDOBA CORE GUTIERREZ
MEDICO NEURO-PSIQUIATRA

Cursos de especialización en Alemania. Atiende enfermedades mentales y del sistema nervioso. Alcoholismo, Problemas de la niñez y adolescencia. Consejo Psicopedagógico. Consultorio: Plaza del Estudiante Nº 1931. Telf. 22073. Casilla 1228. Consultas lunes a viernes de 14 a 18 y 30.
MAN SPRICHT DEUTSCH.

CLINICAS

LABORATORIO CLINICO BACTERIOLOGICO "COPACABANA"
Dra. BEATRIZ MEJIA DE ROJAS
Bioquímica Farmacéutica
ESPECIALISTA DIPLOMADA EN EUROPA

Análisis clínicos en general.- Estudios y análisis de microbiología.- Antibiogramas.- Tests de resistencia bacilar.
Avenida Arce 2316.- 2º piso.- Horas de atención 8 a 12.

CLINICA DE REPOSO

Atiende internaciones de enfermos mentales y del sistema nervioso, toxicomanía. alcoholismo, etc.
Atendida por médicos psiquiatras especializados en el exterior. Personal especializado.
Atención médica permanente.
Dirección: Guatemala 88 esquina Tejada Sorzano. Teléfono 22853. Casilla 2568.

Dentistas

Dr. ROLANDO LOZADA LANDIVAR
CIRUJANO DENTISTA

Atiende en su consultorio de la calle Yanacocha 545.- 2do. Piso. De Hrs. 11 a 12,30 y de 14 a 19

Dr. LUCIO DURAN TAPIA
CIRUJANO DENTISTA

Edificio Almaraz. Yanacocha esq. Mercado 996. Teléfonos 5338 - 8123. Casilla 1788.

Dr. ANGEL BALLIVIAN Y MEDINA
ODONTOLOGO

Alta Velocidad.- Rayos X.- Atiende de 9 a 12 y 14 a 19 Avda. Camacho 1377 esquina Loayza, Edificio Sáenz 5º piso.
Reservar horas al teléfono 26303. Domicilio 11256- Casilla 1537.

Dr. JORGE SAINZ TRIGO
ODONTOLOGO

Alta velocidad
Consultorio Av. Arce 2316. 2º Piso.
Horario 9 y 30 a 12. Hs. y 16 a 20 Hs.

Abogados

Dr. LUIS OSINAGA VELASCO
ABOGADO

Organización de Empresas, civiles Administrativos, Sociales y trámites en general.
Bufete Potosí 964, Of. 6. Teléfono 26356.

Dr. EMILIO MEDINA S.
Dr. BENJAMIN MIGUEL H.
ABOGADOS

Atienden Asesoramiento Jurídico. Organización y Constitución de Sociedades. Asuntos y trámites Administrativos. Consultorio Jurídico calle Potosí 876, 1er. piso Oficina Nº 1. Teléfono 28475.

Dr JORGE BALDIVIEZO MEALLA
ABOGADO

Título profesional revalidado en la República Argentina. Especialización en asuntos mineros e industriales. Trámites de inversión de capitales y préstamos bancarios. Asuntos administrativos y municipales. Causas civiles y penales. Reabrió estudio jurídico. Calle Mercado Nos. 1190 al 1136. Galería "Luz", Of. Nº 1, segundo piso. Teléfonos 23575-28291

Notarios

FIDEL ZUMARAN M.
NOTARIO PUBLICO

Atiende escrituras, poderes, protestos de letras, protocolizaciones, etc. Oficina: Yanacocha 448. Of. 26. telf. 10956.

Farmacias de Turno

DEL 18 AL 25 DE NOVIEMBRE

BOLIVIANA	Ayacucho 394	22202
YUNGAS	Yungas 240	24127
LA PLATA	Av. Armentia 660	27369
BELEN	Rodríguez 310	28486
POTOSI	Tumusla 499	25131
16 DE JULIO	Av. 16 de Julio 1898	12372

TELEFONOS de urgencia

PRESENCIA
Av. Mariscal Santa Cruz # 1295

Teléfonos	10460
	11125
Sec. Publicidad	29554
Cajón Postal	# 3276
ASISTENCIA PUBLICA	22111
HOSPITAL GENERAL	22820
D.I.C.	26124
TRANSITO	26148
BOMBEROS	26144

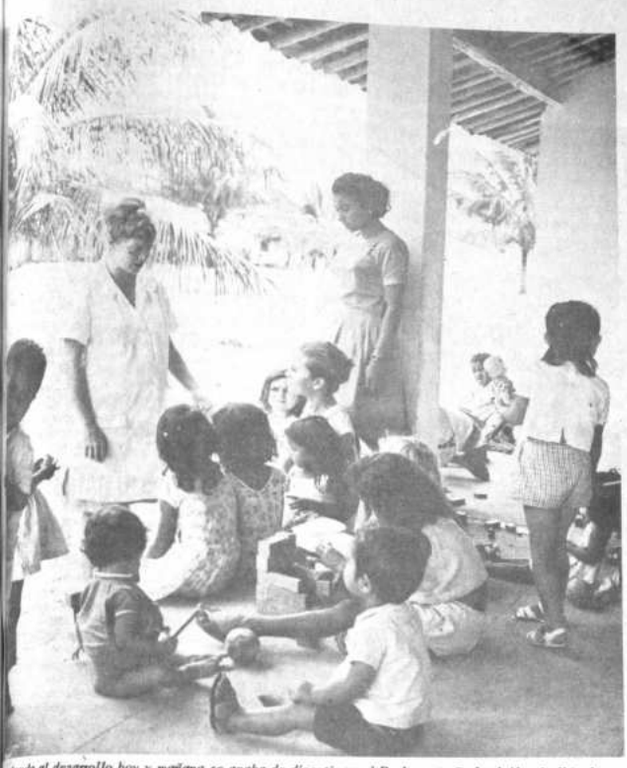

Ayuda al desarrollo hoy y mañana se acaba de discutir en el Parlamento Federal Alemán. Más de 2.000 millones de DM se han previsto para este fin en el presupuesto federal para 1968. Esto significa 500 millones de marcos más que en 1967, a pesar de que en otros Ministerios se hayan reducido los medios financieros. Un puesto importante en el programa de la ayuda al desarrollo alemán lo ocupan los voluntarios del Servicios Alemán de Ayuda al desarrollo. 1.500 voluntarios trabajan actualmente en los diversos proyectos, en Africa, Asia y Latinoamérica. A partir de 1.968 habrá todos los años unos cuantos centenares más de voluntarios. En nuestra fotografía vemos a la voluntaria alemán Ursula Kelin en su jardín de la infancia en las proximidades de Pindorama en el nordeste del Brasil.

"Grupo Andino" formaría una unidad tan poderosa como Brasil, México y Argentina

SANTIAGO 22 (INTER PRESS SERVICE)- "Al apresurar su integración subregional, los seis países del Grupo Andino pueden formar una unidad tan poderosa como Brasil, México y Argentina. En ese caso, al entrarse a la etapa de reducción automática de tarifas, las negociaciones se harán entre las naciones mencionadas y el área andina, "con lo que se consigue equivalencias demográficas y de magnitud de mercados".

Estos conceptos, emitidos editorialmente por el influyente diario "El Mercurio", traducen la idea general de los chilenos, tanto en sus niveles políticos como industriales y laborales, respecto del proceso integracionista latinoamericano y, en forma más particular, acerca de las perspectivas de la "Corporación Andina de Fomento" cuyo último eslabón lo constituyó la reunión de la Comisión Mixta de la Declaración de Bogotá celebrada recientemente en Lima. Contemporáneamente a este consenso, existen, sin embargo, matices en cuanto a las formas capacitadas para obtener los objetivos que se persiguen.

En mayor o menor grado, se sostiene aquí por algunos sectores, en los seis países del área andina, BOLIVIA (incorporada en la capital peruana en plenitud), Chile, Colombia, Ecuador, Perú y Venezuela, existen problemas de adecuación que en nivel semejante se dan también en Argentina, Brasil y México. Así, se coincide en que, fundamentalmente, lo que está en juego es la medida de participación de los sectores público y privado en la concreción de los planes y programas integracionistas. En otras palabras, se discute tras las bambalinas una fórmula de absorción estatal o de explayación de la libre empresa. Nadie discute que deberán actuar a la vez ambos grupos, pero lo que está por definirse es el grado de contribución y de distribución.

La empresa privada se ha hecho presente en la mesa de las deliberaciones y es así cómo paralelamente a la reunión de la citada Comisión Mixta se dio cita en Lima un grupo de empresarios particulares, el cual logró que de sus puntos de vista se dejara constancia en el acta final, a la luz de las conversaciones previas con los representantes gubernativos.

De hecho esto significó el acuerdo de que la Corporación Andina quedará integrada por capitales (suma inicial de 50 millones de dólares) aportados por las seis naciones pactantes y del sector privado, y se indicó que este último podría adquirir acciones de la CAF por 200 millones de dólares.

La constitución de la CAD se elaborará en Lima en Diciembre por un grupo de expertos legales del Grupo Andino, instrumentando sus objetivos: Promoción de la integración subregional, orientación de la especialización nacional y distribución de las inversiones en forma equitativa dentro del área. En esta tarea, la participación del sector privado será más activa de lo que se pensó en un comienzo, según declaró aquí el representante chileno de los empresarios en la reunión de Lima, Hernán Errazuri Z, Gerente de la Sociedad de Fomento Fabril, que agrupa a todos los industriales del país. Este personero informó que tal es el objetivo del comité de empresarios industriales (creado en Lima), puesto que se encargará de coordinar su participación en la labor de integración que los respectivos gobiernos establecieron en la declaración de Bogotá y promover sobre bases sólidas y realistas la integración y la complementación de las respectivas economías.

BRASIL INSISTE EN ADQUIRIR AVIONES

SAO PAULO, 22 (AP)- El diario "O estado de Sao Paulo" dice que la Fuerza Aérea Brasileña quiere adquirir aviones franceses Mirage y norteamericanos F-5.

Agrega que el Ministro del Aire, Brigadier Marcio Souza e Mello, presentaría el plan para la Fuerza Aérea al presidente Arthur Da Costa e Silva "dentro de pocos días".

"O Estado", bien conectado en círculos militares había informado anteriormente que Brasil podría resolver la competencia entre los vendedores de aviones norteamericanos y franceses.

Los informes anteriores fueron atribuidos a "círculos militares".

La información de hoy, que dice que los aviones estadounidenses F-5 serían usados para adiestramiento para un escuadrón de aviones mirage de primera línea de combate, no fue atribuído a fuente alguna.

198 periodistas chilenos reclaman libertad de Regis Debray y Bustos

SANTIAGO, 22 (INTER PRESS SERVICE)- Una demanda dirigida al Presidente de BOLIVIA, René Barrientos Ortuño, firmada por periodistas chilenos que reclaman la libertad del intelectual francés Regis Debray y del pintor boliviano Ciro Roberto Bustos, fue entregado aquí por el consulado boliviano Eduardo Lafuente, alegando que contenía términos agraviantes para su gobierno. Anteriormente había corrido igual suerte el testimonio del periodista anglosajón George Andrew Roth solicitado por Debray y cuestionado aquí por el Cónsul en función de "incumplimiento de trámite previos ante la cancillería chilena".

Así, por correo ordinario debieron dirigirse los periodistas ante el mandatario boliviano, señalando que entienden y al margen de toda consideración política, que las guerrillas constituyen una desordenada tarea de independencia.

Agrega que el periodista tiene el deber de informar sobre esos acontecimientos, como sobre cualquier otro, y en cumplimiento de esa obligación profesional debe contar con el derecho de libre acceso a la fuente misma del acontecimiento o noticias que le llama al cumplimiento de su misión. Sostienen los periodistas chilenos que "ese deber y ese derecho no puede ni podrá jamás en los estados civilizados ser cortado por intereses o razones de orden político.

Más aún -prosigue-, el hecho que el periodista sustente o no la ideología de alguna de las partes en el conflicto que motiva el espíritu de informar - en este caso la guerrilla y el ejército-, no resulta válido como elemento de acusación en su contra, o de acciones penales que adquieren la cruda característica de represión".

"Por no haberse enrolado en las guerrillas, aun admitiendo su voluntad de hacerlo, los protestantes chilenos sostienen que Debray y Bustos no perdieron, en ningún momento, su calidad de periodistas.

SE NECESITA

TERRENO DE APROXIMADAMENTE 10.000 mts.2 EN EL ALTO DE LA PAZ, SOBRE LOS CAMINOS A ORURO O VIACHA.

ENVIAR OFERTAS POR CARTA A CASILLA Nº 932, LA PAZ, DANDO A CONOCER PRECIO E INDICANDO SI EL TERRENO TIENE LINEA Y NIVEL OTORGADO POR LA HONORABLE ALCALDIA MUNICIPAL.

ersistirá la prohibición de enar vacunos en el Uruguay

MONTEVIDEO, 22 (AFP). La devaluación de la libra esterlina obligó al Gobierno uruguayo a mantener una semana más la prohibición de faenar vacunos en todo el país.

La prohibición había sido decretada en septiembre último por el término de dos meses, pero cuando faltaban 48 horas para que cumpliese ese plazo, el gobierno resolvió prorrogar la medida hasta el martes 28 del actual, mientras la población seguirá siendo abastecida con carne ovina.

Pese esta, por el momento, la consecuencia más directa en Uruguay de la devaluación de la libra esterlina, decretada ayer por el gobierno británico.

Según fuentes allegadas al gobierno uruguayo, la prórroga de la prohibición obedece a la necesidad de que las autoridades locales tengan -en el lapso de una semana- tener un panorama claro de la incidencia que tendrá la decisión británica en los mercados internacionales sobre dos rubros fundamentales de exportación uruguaya: Las carnes y las lanas.

En fuentes oficiales se dijo que, en relación con las lanas "el panorama es tranquilizador", ya que la devaluación de la libra incidirá favorablemente en la comercialización internacional del textil. - Respecto a las carnes, en las mismas fuentes se agregó que era imposible mantenerse por unos días a la expectativa.

TOPOGRAFO

Se necesita con mucha experiencia en caminos y construcciones Teléfonos 28592 - 12639

En Iberia
Líneas Aéreas de España
sólo el avión recibe más atenciones que usted.

En Iberia, primero usamos la llave, después ofrecemos la rosa.

La llave simboliza el alto nivel técnico del mantenimiento de sus aviones. Representa también la amplia experiencia de los comandantes de Iberia con millones de kilómetros de vuelo.

Después sigue la rosa que es el símbolo de la solicitud con que todo el personal de Iberia se esmera en mostrar a sus pasajeros lo que significa realmente la tradicional hospitalidad española.

La llave y la rosa. No sorprende, pues, que Iberia sea la compañía de más rápido crecimiento.

IBERIA
Lineas Aéreas de España
Donde sólo el avión recibe más atenciones que usted.

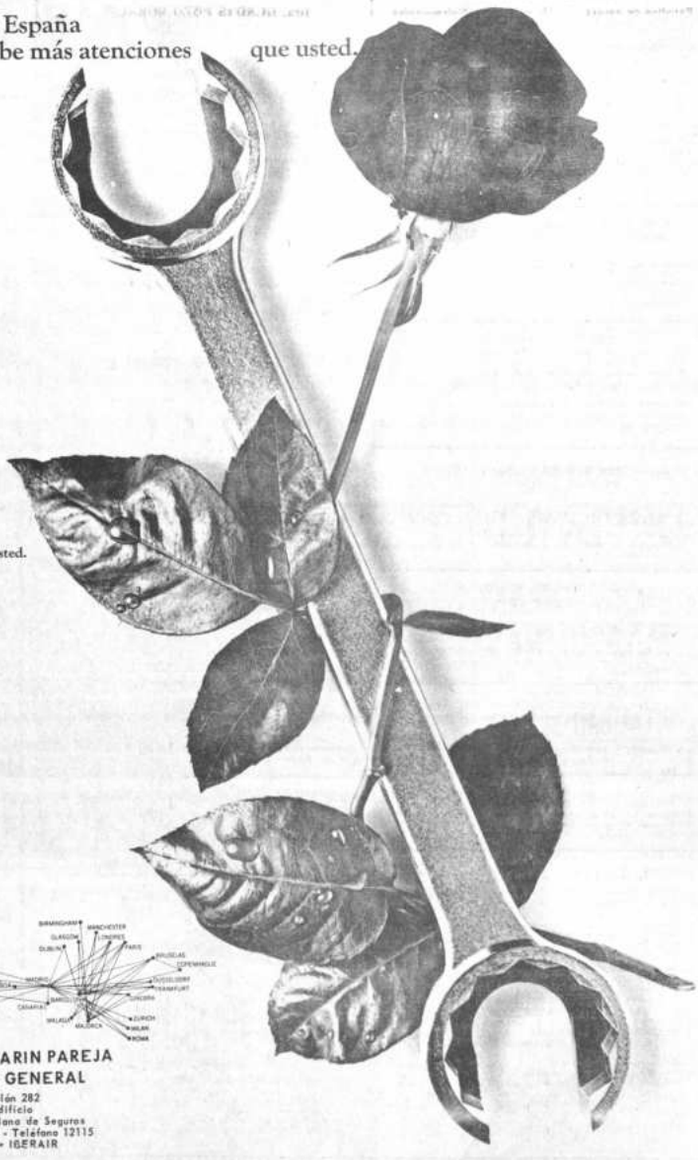

Para sus reservaciones, consulte al hombre que más sabe de viajes— su Agente de Viajes—o llame a Iberia en: Bogotá, Buenos Aires, Caracas, Córdoba, Habana, La Paz, Lima, Maracaibo, Ciudad de Méjico, Montevideo, Río de Janeiro, San José, San Juan, Santiago, São Paulo.

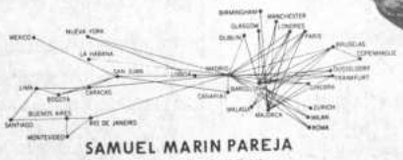

SAMUEL MARIN PAREJA
AGENTE GENERAL
Colón 282
Edificio
Cía. Boliviana de Seguros
Casilla 1057 - Teléfono 12115
Cable: IBERAIR

Una nueva planta de productos lácteos funcionará próximamente en Santa Cruz

Santa Cruz, 22 (PRESENCIA).- Con una capacidad incial de 15.000 litros de leche de consumo diario, comenzará a funcionar, a partir de la tercera semana del próximo mes, una nueva planta de productos lácteos de Santa Cruz: Se trata de Industrias Lácteas Sociedad Anónima "ILSA".

Las instalaciones de la planta, con diseño arquitectónico moderno, están en construcción. Se hallan ubicadas en la zona Norte de la ciudad, sobre la Avenida de Circunvalación "Cristobal de Mendoza". Los equipos a utilizarse, están en tránsito a Bolivia. Deberán llegar en días más.

Se han invertido 400 mil pesos bolivianos en su adquisición.

"ILSA", cuenta con personal especializado en la industrialización de leche; está integrado por profesionales bolivianos. Con el transcurrir del tiempo y de acuerdo a sus planes establecidos, buscará la capacitación de jóvenes interesados en adquirir conocimientos especializados en esta industria: Se ofrecerá becas al exterior, además, de otras facilidades.

TRES ETAPAS

La planta de productos lácteos, dentro su política de desarrollo, tiene proyeciada tres etapas: La primera con una capacidad de producción de 15.000 litros diarios Fabricará quesos de diferente calidad; mantequilla; manjar blanco y leche pasteurizada para el consumo departamental.

Al cabo de 8 meses de haber iniciado sus actividades, ILSA ampliará sus instalaciones con nuevas maquinarias que permitan el tratamiento diario de 45.000 litros de leche. Para entonces, la fábrica estará en condiciones de producir unos 20 productos derivados de la leche. Trabajará sobre los mercados de Santa Cruz, La Paz, Cochabamba, Oruro y Potosí.

La tercera etapa, esta prevista para dentro de 2 años, vale decir cuando la planta esté completamente equipada. A tal altura, tratará 100.000 litros de leche al día o en mayor cantidad de acuerdo a la existencia de materia prima. Durante esta fase, Industrias Lácteas Sociedad Anónima, estará en condiciones de fabricar leche condensada y evaporada, asimismo, comerciar productos lácteos en mercados exteriores, principalmente, quesos para el Brasil; mantequilla para Chile; y, leche en polvo para el Perú.

PARA COMIBOL

Hasta el mes de abril del próximo año, esta nueva industria láctea, producirá la misma cantidad de productos que actualmente obtiene la planta PIL en Cochabamba. Al ingresar a su segunda etapa, ofrecerá sus productos a la Corporación Minera de Bolivia, según informó a PRESENCIA el Gerente General de ILSA, Ingeniero Julio Prado, a "precios más ventajosos que los importados". Esta afirmación se refirió al suministro de leche envasada (condensada, evaporada y en polvo).

OTROS PROYECTOS

ILSA, dentro su plan de ejecuciones, tiene establecido importar 2.000 vaquillas holando-argentinas De éstas, obtendrá la producción diaria de 30.000 litros de leche. Por otra parte, en días más y a fin de incrementar la producción de leche en el Departamento, se venderá acciones de la planta, especialmente, entre los ganaderos.

ILSA, dentro su primera etapa, instalará 6 puestos recolectores de leche en las diferentes provincias de Santa Cruz. Los productores de leche, diariamente, venderán sus productos a estos puestos .De allí, utilizándose carros cisternas especiales, se transportará la materia prima a la planta.

De materializarse los planes por ILSA, para 1968 copará el 50 por ciento del consumo nacional de productos lácteos, y al mismo tiempo, estará en condiciones de producir cerca de 140 derivados de la leche.

Según datos estadísticos, en Bolivia se consume anualmente en productos lácteos, un valor de 4.800.000 dólares. En el curso de 2 años, Industrias Lácteas Sociedad Anónima, producirá el 50 por ciento de ese consumo, y en tal sentido, motivará el ahorro de divisas.

UN CASO RARO.

El ingeniero Julio Prado, dio a conocer que en la ciudad de Santa Cruz y en las poblaciones aledañas se produce diariamente 6.000 litros de leche, empero, ocurre un fenómeno raro. Aquí, se consume diariamente 8.000 litros de leche, presentándose un déficit de 2.000 litros diarios,y que recurriendo a "medios caseros", es nivelado.

Posteriormente, se llegó a la conclusión de que el "deficit" de la leche consumida es nivelada con agua. Esta afirmación, motivó la reacción de un periodista local al indicar:"Aquí, se vende el agua más cara del mundo. Cada litro cuesta 2 pesos bolivianos".

Potosí

DIPUTADOS OFICIALISTAS DIERON UN INFORME SOBRE SUS LABORES

Potosí, 22 (PRESENCIA). En una conferencia de prensa convocada por diputados oficialistas del F. R.S. integrado por los parlamentarios Alfredo Calvo Vera, Hugo Bohorquez Francisco Matejasevic y Rosendo Alcalá, realizada en el domicilio particular del Honorable Calvo Vera, informaron sobre su labor parlamentaria desde el pasado año a la fecha.

En primer término destacaron que en ningún momento recibieron invitación de ninguna clase de parte de institución alguna para asistir a un calbildo que se había realizado en fecha 7 de noviembre último, en esta ciudad, convocada por el Comité de Defensa de los Intereses de Potosí y la F.U.L., por lo que no les toca la calificación de "traidores" que se había hecho en aquella oportunidad a todos los parlamentarios por Potosí.

PROYECTOS DE SALTO DE LEON

Sobre el problema de electrificación que sufre actualmente la población potosina, con relación a la instalación de la planta Hidroeléctrica de Salto de León, informaron que no habían descuidado gestiones, y que dentro de seis meses a más tardar se lograría, el financiamiento total.

Informaron también que se ha aprobado una ley, en la Cámara Alta, sobre la rebaja del kilowatio hora que Comibol hizo reajustar desde enero de 1966; y una minuta de comunicación, pidiendo al Ministerio respectivo se deje sin efecto la elevación de tarifas que dispuso el Comité de Energía Eléctrica de esta ciudad.

EDUCACION

Sobre el problema educativo informó el diputado Bohorquez de que ya en la Cámara de Senadores ha sido aprobada una ley disponiendo que no se establezca ningún impuesto sobre actividades de educación sino es previa estricta calificación. Otra ley para Edificaciones y Reconstrucciones Escolares en todo el país. Dijo que también se logró prohibir la importación de textos escolares que puedan ser impresos en el país, a excepción de aquellos que previa calificación con intervención de autoridades y gráficos consideró necesario hacerlo en el exterior, liberar de impuestos a la importación de papel sábana y obra destinados a impresiones y textos escolares; que todo personal docente de las Universidades que sea injustamente retirado de sus cargos, goce de todos sus beneficios sociales.

Arriba.- Una parte de las modernas instalaciones de Industrias Lácteas Sociedad Anónima. Próximamente, se montará la maquinaria adquirida en Bélgica.
Abajo.- Posa para PRESENCIA el personal de ILSA. De izquierda a derecha: Ing. Julio Prado, Gerente General; Osvaldo Gutiérrez, 2do. Vice-presidente; Ernesto Wende Camargo; Administrador tesorero y José Ernesto Roca, Gerente-Administrador. Sentadas: Therese Hargett y Teresa Castro, Secretarias (Foto NIRKA).

ALCALDIA DE COROICO REHUSA ADMINISTRAR SERVICIO DE LUZ

La Alcaldía Municipal ni ninguna otra autoridad, de Coroico, han aceptado hacerse cargo de la administración del servicio de energía eléctrica, recientemente instalado por la Prefectura del Departamento, según se informó en esa repartición.

La fuente informativa señala que la Prefectura, de acuerdo con su plan de obras, tiene la misión de construir centrales eléctricas y entregarlas a las autoridades municipales para su administración, ya que todas las plantas requieren de mantenimiento permanente, pero no es de su incumbencia administrarlas, tal como pretenden las autoridades de Coroico.

Sin embargo, ha destacado una comisión para que recaude el consumo de luz desde abril hasta septiembre del presente año, en vista de que ninguna autoridad de Coroico desea asumir tal responsabilidad. Al parecer, dijeron pretenden que ese servicio sea gratuito y que la Prefectura se haga cargo de su mantenimiento.

La comisión prefectural está integrada por representantes de la Empresa Nacional de Electricidad y la primera recaudación alcanzó a 7.100 pesos bolivianos, que han sido depositados en una cuenta especial del Banco Central de Bolivia, con destino al mantenimiento de la planta y al mejoramiento del actual servicio público.

COCHABAMBA

Incendio dominado

Ayer, a medio día, se produjo un incendio en el domicilio de Carlos Sabag, situada en la calle Estebán Arze. La oportuna intervención del Cuerpo de Bomberos y los efectivos de la Guardia Nacional evitó que el incendio adquiriera mayores proporciones.

Sin embargo, las llamas ocasionaron el derrumbe de tres depósitos donde habían cajones vacios. Sabag dijo a PRESENCIA que los daños materiales no eran de gran importancia gracias a la eficaz intervención de los bomberos y guardias.

El incendioalarmóa los inquilinos de la casa donde están situadas las oficinas de la Caja Petrolera y varias tiendas comerciales.

AVISO DE REMATE

El Dr. Fredy Peñaloza Orrico, Juez 4o. de Instrucción en lo Civil, etc.

Hace saber que por providencia de fecha 10 del presente mes, se ha señalado para el remate de la mercadería embargada para el día 27 del presente mes a horas 15, dentro del juicio ejecutivo seguido por Betty v. de Gallardo contra Mario Rodríguez, sobre cobro de pesos, sobre la base de su tazación pericial de $b. 2.840. Siendo la mercadería embargada lo siguiente: 78 paquetes de chocolate, 20 paquetes de chocolate, 1 cajón de 24 frascos de mostaza, 1 cajón de 24 frascos de mostaza, 117 libras de té y 82 libras de tó.

Los interesados en dicho remate pueden ocurrir el día y hora indicados al Palacio de Justicia, previo el empoce del 5% mayores datos la Actuaría del Juzgado.

(Fdo.) René Gutiérrez V.
Actuario del Juzgado 4o. de Instrucción en lo Civil.

Los trabajadores universitarios de Cochabamba en estado de emergencia

Cochabamba, 22 (PRESENCIA).- El Sindicato de Trabajadores de la Universidad de esta ciudad se han declarado en estado de emergencia y exigen que el Gobierno dicte un decreto aclaratorio con referencia al de 31 de Octubre, en el que se señala como empleados públicos a los trabajadores de entidades autónomas y autárquicas.

Los trabajadores de la Universidad Mayor de San Simón indican que el decreto aclaratorio que salió el 16 del presente mes, no incluye a las universidades como debería hacerlo. Agregan, que "en vista de ello y ante la persistencia del Gobierno de dañar los intereses de la clase trabajadora universitaria en sus planos docente y administrativo, esta federación no tiene otro recurso que declarar en estado de emergencia a todos los sindicatos del ramo en el país".

DECLARACION DEL PREFECTO.-

El Prefecto del departamento, Eduardo Soriano, manifestó su extrañeza por las declaraciones vertidas por el ex-prefecto Tcnl. Juan Pérez Tapia a un diario local.

Soriano Badani dijo "no me explico porqué tanta suceptibilidad del Tcnl. Pérez Tapia, si nuestras obras están al servicio del pue nunca se los puede considera bajos personales ya que est nanciados con dinero del Es

El prefecto señaló que el ra Morochata-Independencia ha proyectado hace veinte años, declaraciones de Soriano ha son una respuesta a las ver por Pérez Tapia con relac una publicación de la revista rín Internacional sobre las prefecturales, en la cual se buye a Soriano Badani el pr caminero Morochata-Independ cia.

El prefecto agrega en el nicado expedido. "que las que se están realizando mente, pueden ser continua quienes me sustituyan en pacho de la Prefectura y ello voy a sentirme afrenta Prefecto finaliza la nota i do "lamento que el Tcnl. hubiese llegado a consider aspecto en forma subalter lo que a mí respecta, mucho su preocupación y bajos que realizó y no c nadie pueda atribuirse cu bajos personales algo que en función pública; nuestra ción es trabajar por el p todo lo que hagamos nos simplemente la satisfacc deber cumplido".

TRASLADO DE SERVICIOS

Rogamos a nuestros nados que, para sol traslado, cambio de bre y cambio de t para servicios de en eléctrica, deben, in cindiblemente pres la última factura de vicio que usaban riormente.

Bolivian Power Company Limited

JUVENTUD CON HORMONAS MASCULINAS

Fortalecen las Glándulas del hombre y restablecen la

VITALIDAD SEXUAL

Basándose en el hecho científicamente comprobado de que son las glándulas las que regulan el funcionamiento del organismo del hombre, la ciencia médica ha perfeccionado una fórmula que estimula las glándulas restaurando no sólo el vigor sexual, sino también logrando que la persona se sienta optimista, eufórica, de buen carácter y con mayor claridad mental para afrontar sus problemas de trabajo, desapareciendo en su mayor parte el cansancio físico y mental. Esta nueva fórmula se llama **TONOSEX** y es sorprendente su efectividad y rapidez proporcionando nueva vitalidad y nuevos bríos juveniles a millares de hombres que ya se sentían decepcionados y faltos de ilusiones en la vida.

Si usted siente total indiferencia o comienza a sentirse débil, tome enseguida **TONOSEX** y se sentirá un hombre nuevo. En los hombres prematuramente impotentes, la acción del **TONOSEX** es rápida, notándose casi de inmediato sus efectos.

TONOSEX no crea hábito, pues usted irá mejorando y disminuyendo la dosis hasta llegar a no necesitarlo. T-11

TONOSEX RESTAURA LA VITALIDAD

La mejor compra del año
COMPARE
PHILCO
Tamaño Calidad Precio
REFRIGERADOR Y FREEZER EN UNO

Facilidades de pago

International Electro Motor S.A.
DISTRIBUIDORES EXCLUSIVOS:
COCHABAMBA. Nataniel Aguirre 6610 - Tel. 4766.
ALMACENES EN:
LA PAZ. Yanacocha 481 - Telef. 25271
SANTA CRUZ. Pl. 24 de Septiembre - Telef. 2621

PRUEBE UN Ford POR 5 MINUTOS

... Y LUEGO DISFRUTELO POR AÑOS

consultas y demostración donde los Concesionarios Autorizados para Bolivia

URDINI MOTORS LTDA
CASILLA 1473 TELF. 26871 y 12634
AV. MONTES 710 LA PAZ

GALINDO Y CIA. S. en C.
CASILLA 235
NATANIEL AGUIRRE Nº 6679 - 6697
TELF. 4246 - 4247
COCHABAMBA

AUTOMOTORES SUCRE LTDA.
BUSTILLO 109 - 111
TELF. 1940
CASILLA 41 SUCRE

AUTOMOTORES VILLA IMPERIAL LTDA.
CASILLA 46
TELF. 1007
POTOSI

LAVAYEN & CIA. LTDA.
AYACUCHO 137 y 199
CASILLA 200
TELF. 4241 - 4242
SANTA CRUZ

Opina prensa cruceña

Reacción por usurpación de regalías petroleras para Universidad beniana

Santa Cruz, 22 (PRESENCIA).- Con motivo de la Ley Nacional promulgada por el Congreso Nacional en torno a la creación de la Universidad técnica del Beni, se ha puesto de manifiesto en este Departamento una corriente de oposición por la "usurpación" de regalías petroleras en favor de la nueva Casa de Estudios Superiores. En tal sentido y expresando esa corriente, "Diario del Oriente", uno de los principales periódicos de Santa Cruz, registra en primera página el enfoque siguiente.

"La ley publicada por la prensa paceña referente a la creación de la Universidad Técnica del Beni, en lo que se refiere a la asignación de recursos, significa un nuevo zarpazo para la Universidad cruceña, a la que se priva de más de 42.000 dólares al año. Dicha ley establece que el 20 por ciento del 3 por ciento de las regalías fiscales de petróleo, pasan como renta de la nueva Casa de Estudios Superiores, violando lo dispuesto por el artículo tercero, inciso c del Decreto Supremo 7470 de 12 de Enero de 1966 que establece que tal porcentaje constituye renta propia del Tesoro de la Universidad local".

BECAS.-

Prosigue anotando el periodista del órgano cruceño: "El artículo segundo del Decreto-Ley 07446 de 22 de Diciembre de 1965, dispone que nuestra Universidad conceda a partir de 1966 doce becas completas para bachilleres del Beni y ocho para Pando. La erogación por las becas de los primeros, alcanza anualmente a ...000 pesos bolivianos, que el Tesoro, cubre con fondos propios".

REPRESENTACION.-

"Los recursos provenientes de las regalías, maliciosamente se trata de hacer aparecer, como si con ellos se pagarán tales becas. En ese sentido, el Rector de la Universidad se dirigió al Presidente Barrientos y a los Ministros de Hacienda y Educación, expresándose que en el curso de ... se pronuncien las instituciones cívicas y organizaciones estudiantiles, para no permitir se mermen los recursos de nuestra Universidad que es la que menos beneficios recibe y siendo Santa Cruz, el Departamento que más ... universitarias produce".

DEFENSA.-

Finaliza la información del "Diario del Oriente" con los términos siguientes: "Todos deseamos que el Beni tenga su Universidad, pero no hemos de permitir que los recursos para su mantenimiento se los obtenga quitándonos lo que legítimamente nos pertenece".

REACCION.-

Al margen del material transcrito del periódico oriental, el Rector Percy Boland Rodríguez, Rector de la Universidad "Gabriel René Moreno", cursó el telegrama siguiente al Presidente de la República y a los Ministros de Hacienda y Educación: "Informaciones prensa referente creación Universidad Técnica Beni preocúpamos hondamente con referencia dotación recursos nueva Casa Estudios. Afírmase que entre rentas destinadas sostenimiento nueva Universidad involúcranse recursos pertenecientes Universidad cruceña, como en caso participación 20% en 3% regalías petróleo producido Yacibol, destinado por D.L. 7470 de 12 Enero 1966 como renta propia tesoro universitario Santa Cruz. No discutimos conveniencia ni oportunidad creación Universidad Técnica Beni, pero creemos que para ella no deben prestarse recursos nuestra Universidad que sigue siendo la de menores rentas no obstante ser nuestro distrito el que genera mayor porcentaje recursos universitarios país. Posiblemente inclusión rentas petróleo propias Universidad cruceña débese a confusión originada en creer que tales recursos fueron destinados a dotar becas para estudiantes benianos siendo así que con fondos propios Tesoro y que becas cúbrense con recursos generales Universidad. Caso no haberse producido promulgación solicitamos voto en parte referente a disposición recursos Universidad Gabriel René Moreno y en caso contrario, adelantándonos requisito constitucional publicada disposiciones legales solicitamos urgente reforma sentido liberar nuestras rentas. Comisión autoridades universitarias haráse presente esa próximos días nara explicar más detalladamente nuestros argumentos no obstante lo cual sentiríamos altamente honrados con urgente respuesta nuestro planteamiento".

La señorita ROSARIO LIENDO CORTEZ, obtuvo su título de Bachiller en la última promoción del Colegio Santa Ana de Oruro.

NOTICIAS BREVES DE SANTA CRUZ

Santa Cruz 22 (PRESENCIA).- La Cámara Agropecuaria del Oriente, está sumamente preocupada por la suerte de la rica e inexplotada provincia cruceña de Chiquitos, y que pese a sus recursos potenciales, se encuentra en precaria situación en lo que respecta a los medios para obtener las utilidades que le ofrece la provincia. En tal sentido, la Cámara Agropecuaria del Oriente, ha cursado representaciones al Ministro de Agricultura y al Presidente del Banco Agrícola de Bolivia. Al primero, solicita la dotación de instrumental quirúrgico y material de escritorio a la oficina de Asistencia Veterinaria que existen en la capital de Chiquitos; el segundo oficio, hace hincapié en la urgencia de que se instale una agencia de la entidad bancaria en San José de Chiquitos a fin de colaborar en la política ganadera de la provincia.

* * * * *

Santa Cruz, 22 (PRESENCIA).- La Federación de Trabajadores Fabriles de Santa Cruz, ha expresado su apoyo incondicional a la creación de una escuela de artes y oficios bajo el patrocinio del gobierno español y la comunidad cruceña. Los fabriles, al considerar como una medida positiva la fundación del establecimiento mencionado, puntualizan la urgencia de conceder la capacitación técnica requerida a los jóvenes artesanos de la ciudad, más aún, cuando éstos proceden de los sectores populares de Santa Cruz. La escuela de artes y oficios funcionará desde el año venidero: El gobierno español equipará los talleres a instalarse, y además, proporcionará técnicos para la capacitación de los alumnos. La comuna cruceña, correrá con los gastos emergentes de la dotación del edificio requerido.

* * * * *

Santa Cruz, 22 (PRESENCIA).- Las autoridades de la Aduana Distrital de Santa Cruz, han procedido al remate de un lote de bebidas espirituosas-decomisadas a varios contrabandistas por un valor total de 25.000 pesos bolivianos. Las bebidas alcohólicas fueron decomisadas en el tramo ferroviario de Yacuiba a Santa Cruz de la Sierra. Por otra parte, el señor Miguel Castedo Roca, Administrador de la Aduana Distrital, declaró a PRESENCIA, que está estudiando la posibilidad para obligar a los comerciantes minoristas a contribuir con el pago legal de sus impuestos, asimismo de emprender una enérgica campaña contra los contrabandistas, aunque para ello, se requiere un mayor número de efectivos y los medios materiales requeridos.

* * * * *

Santa Cruz, 22 (PRESENCIA).- El Consejo Nacional del Menor, aprobó el plan de trabajo formulado por la Dirección Departamental de Santa Cruz, en el que se contempla la creación de un albergue para niñas y una casa cuna, donde las madres que trabajan puedan entregar diariamente a sus niños. También, CONAME, apoyó el programa para incrementar los cultivos de hortalizas y crianzas de aves en el Hogar Granja del Menor. En tal sentido, para la gestión venidera, se enviará los proyectos de presupuesto al Ministerio de Hacienda para obtener la aprobación respectiva con miras a establecer estos servicios desde el año entrante.

En la comunidad de Huaraco, situada a unos 30 kilómetros de Patacamaya, en la provincia Aroma de La Paz, los campesinos de la zona tendieron alambre de púa para proteger su ganado.

Estos nuevos "corrales", orientados en su fácil instalación y bajo costo por la Oficina de Operaciones de Area (OOA) de Patacamaya, ofrecen al campesino una serie de ventajas.

Entre otras, por ejemplo: las pastoras pueden ahora dedicarse a diversos menesteres en sus respectivos hogares, las ovejas, no se desbandan ni se pierden.

El comercio ilegal en Puerto Suárez

POR: HENRY DORADO

Santa Cruz, 22 (PRESENCIA).- Puerto Suárez, constituye actualmente uno de los centros fronterizos más importantes de nuestro país. Es el puente de vinculación directa entre Bolivia y Brasil. El comercio legal e ilegal, circula en grado sumo por esta población boliviana.

Esta situación privilegiada, por las vías de comunicación establecidas entre Bolivia y Brasil y que convergen sobre Puerto Suárez, ha dado origen -desde tiempo atrás- a una lucha subterránea para obtener determinados cargos oficiales en esa población fronteriza.

Y, ese interés desmedido -que refleja ambiciones de índole personal-, está "justificado" por los "beneficios económicos" que obtienen en Puerto Suárez a causa del contrabando, los negocios e inclusive el tráfico de estupefacientes.

Puerto Suárez por la vida que lleva, se ha transformado en escenario de innumerables delitos y cuyos responsables -en la gran mayoría de los casos-, permanecen impunes. Para recordar este extremo, basta citar los hechos acaecidos en los últimos meses.

En Febrero de este año, efectivos de las FF.AA. de la Nación, procedieron al decomiso de un considerable stock de mercaderías; varios funcionarios aduaneros se encontraban complicados. Transcurrió el tiempo, y actualmente, están en pleno ejercicio de sus "atribuciones legales".

Otro caso que no mereció la correspondiente aplicación de las disposiciones legales contra los responsables, fue el contrabando de más de 2.000 cabezas de ganado de corte con destino al Brasil en Enero de este año.

Además, en el mismo mes el entonces jefe del DIC de Puerto Suárez, dejó fugar a los traficantes de cocaína N. Valverde y Alicia J. de Franco que fueron sorprendidos cuando trataban de ingresar a territorio brasileño con una porción de cocaína dentro de una lata de manteca.

De otra parte, no faltó la inconducta funcionaria de algún miembro de la G.N.S.P., como ser, la denuncia presentada por un grupo de comerciantes cuando fueron intimados con revólver en mano a pagar una determinada suma por "derecho de internación de mercadería".

RECTITUD.-

Todos estos casos y muchos otros más que responden a la realidad y que están plenamente respaldados por informes responsables, no han sido motivo de sanciones, al contrario, sus autores permanecen impunes en desmedro del orden legal establecido en el país.

Frente a esta realidad adversa al ordenamiento legal asimismo, al prestigio nacional, es imprescindible que las autoridades superiores de los correspondientes órganos del Estado, adopten medidas estrictas y busquen el saneamiento en el ejercicio de las funciones públicas.

Puerto Suárez por su misma condición de población fronteriza de importancia, merece contar con un equipo de autoridades altamente morales, y que en todo instante, sepan cumplir las leyes a fin de terminar -o por lo menos aminorar- la relajación moral y los hechos delictivos que se cometen. Finalmente, urge, que los autores de las acciones ilegales, sean sancionados drásticamente

Menores fueron detenidos por DIC en Oruro acusados de inmoralidad

ORURO, 22 (PRESENCIA).- Nueve menores, entre varones y mujeres, fueron detenidos por agentes de la Sección Menores de la DIC, durante las batidas, efectuadas el pasado fin de semana, por encontrarse -según se dijo- cometiendo actos reñidos con la moral, en la vía pública.

Siete de los detenidos, fueron internados en los distintos albergues de la ciudad, en espera de que sean recogidos por sus familiares, a quienes se les impondrá sanciones por no ejercitar el debido control en ellos.

Dos de las menores mujeres, serán remitidas a un reformatorio de la ciudad de Cochabamba, por ser reincidentes. Previamente se las someterá a un prolijo examen médico, por sospecharse de que adolecen de enfermedades sociales.

SANTA CRUZ-FOR SALE

Facing highway to Montero, on west side, one and a half miles north of Christ munument, we offer ready built country homes with all conveniences, fruit trees and ample space for gardens or other installations.

Deep well water supply, pump and wind. Diesel electric plant 18 kw. Solid wire fence arround. More references at Empresa Constructora "Hércules". Beni No 35. Tel. 4680. Box 368. Santa Cruz de la Sierra.

SECRETARIOS BILINGUES EN SANTA CRUZ

Este es un NUEVO SERVICIO en la joven y progresista ciudad de Santa Cruz, BOLIVIA, -especializado-, y en nada inferior a similares de Buenos Aires, Río de Janeiro o Nueva York.

Nosotros somos sus leales, dinámicos y confiables SECRETARIOS BILINGUES PARTICULARES, atendiendo TODOS SUS PROBLEMAS derivados de la ESCRITURA, REDACCION y EXPRESION de los idiomas español o inglés.

CORRESPONDENCIA Comercial o privada, redactada por nosotros con los ricos recursos del idioma para obtener lo que Ud.(s) pretenden.

TRADUCCIONES inglés-español o viceversa, permitiendo conocimientos más enciclopedias y diccionarios, una fiel interpretación del material.

COPIAS de documentos cartas, estados, listas de precios, etc, etc. mediante máquinas de escribir o multicopiadoras, siendo el distintivo de este necesario servicio: VELOCIDAD.

El "curriculum vitae" de nuestro Jefe de Oficina garantiza CAPACIDAD POR MERITO, a través de servicios ya prestados a la Cía. Minera Unificada del Cerro de Potosí (C.M.U.C.P. ex grupo Hochschild), banca y comercio, más cinco años de estudios en institutos educacionales de los Angeles (USA) y uno en la Universidad de California(L.A.). Nuestro "hombre en Santa Cruz (denominación de la jerga de su oficio) tiene la completa confianza nuestra, de nuestros clientes y un renglón para agregar en su honroso "curriculum vitae".

Honorarios de acuerdo a los ingresos "per cápita" en un país austero, ponen nuestros servicios al alcance de quien lo necesita, sin excepción alguna: cañeros o súbditos de la reina Isabel; madereros o hijos del tío SAM; amas de casa; eficientes tractoristas de nuestros servicios de pavimentación, etc. etc.

Servicio especial está reservado para la fuerza motriz impulsora del progreso local; Prefectura del Departamento; Alcaldía Municipal; Comité de Obras Públicas; Cámara de Comercio, Cámara Departamental de Explotación Forestal (CADEF); Cámara Agropecuaria, quienes, por exigencia de los negocios económicos y culturales de bien colectivo reciben visitantes de los mundos de habla inglesa, acreedora -también- a la tradicional eficiencia y cortesía boliviana.

A cualquier hora, céntrica y acogedora oficina máquinas y muebles, son el telón de fondo de su respetable visita que es cordialmente esperada.

Lo saludamos atentamente

Raúl Peláez L.
Corresponsal (Inglés-español)
Gerente.

Santa Cruz-BOLIVIA--21 de Mayo 338--Teléfono 6072--Casilla 487

METODO NATURAL PARA CORREGIR LOS DESARREGLOS ESTOMACALES

Actúa del mismo modo que la naturaleza misma, estimulando la secreción gástrica y por lo tanto fomentando la regularización de las funciones estomacales.

Sabido es que en la antigüedad, antes de que existiera tanto comercio de drogas y medicinas, las gentes se curaban por medios naturales, con los mismos medios que a todos nos ofrece la naturaleza misma.

Todavía muchos miles de millones de personas recurren a estos mismos medios naturales; aun nuestros padres y abuelos no han sido influenciados por el modernismo y se curan y nos curan con lo que la naturaleza misma tan pródigamente ha creado.

Una combinación científica de doce yerbas en estado natural, llamada Herbona, no contiene drogas y substancias químicas, obra en el organismo sobre un principio fundamentalmente natural.

Una infusión de Herbona tomada cada vez que se sienta pesadez y malestar en el éstómago, calmará seguidamente.

Herbona se consigue ahora en las principales farmacias del país.

VISITE LIBRERIA S.PABLO COLON 627

PILAS "JET" BLINDADAS
Precios sin competencia
"EL GATO BLANCO"
POTOSI 1034 al 1044
Casilla 2121 La Paz

COMITE DE OBRAS PUBLICAS DE SANTA CRUZ

CONVOCATORIA A PROPUESTAS Nº 66

Se convoca a propuestas a las firmas interesadas a proveer material eléctrico PUESTO SANTA CRUZ; para las localidades siguientes:

PROV. CHIQUITOS: Santiago, Motacusito, Sta. Ana, Pto. Suárez. PROV. SARA: Sta. Rosa, Rincón de Palometas, San Ignacio, Loma Alta, San Carlos, PROV. CORDILLERA: Boyuibe, Cabezas, Ipitá, Eitó, Estación Cabezas, San Antonio del Parapetí, Cuevo. PROV. VELASCO: San Miguel, Sta. Ana PROV. ANGEL SANDOVAL: Santo Corazón, Las Petas, Candelaria. PROV. VALLEGRANDE-VALLEGRANDE; Alto Seco, Sta. Ana, Muyurina, Guadalupe, Ariruma. PROV. FLORIDA; Sivingal, Mataral. PROV. MANUEL CABALLERO Comarapa, San Isidro, Palizada, Pulquina, Saipina. PROV. WARNES; Clara Chunchío, PROV. ANDRES IBAÑEZ; Montero Hoyos, Palmar del Oratorio, Terebinto, Paurito.

ITEM 1.- 2.000 Aparatos de alumbrado con pantalla para lámparas con filamento incandescente o de luz de mezcla, con protección contra lluvias (Protección clase P 22)

ITEM 2.-	200	Limitadores de corriente de	1,5-A
	600	" " " "	1-A
	1.000	" " " "	0,5-A
	1.200	" " " "	0,3-A

ITEM 3.- 800 Medidores de energía eléctrica de 5/10 A; 220 V; 50 Hz monofásico.

Las propuestas deben presentarse firmadas por un abogado con el No. de Registro en la Renta y sus cotizaciones pueden hacerse por Item o completas; deberán presentarse en sobres cerrados y lacrados con todas las formalidades de ley, en la SECRETARIA GENERAL DEL COMITE, calle La Paz, Esq. Warnes hasta el día viernes 29 de Diciembre de 1.967, a horas 17.00 y con el rótulo siguiente:

CONVOCATORIA A PROPUESTAS DE MATERIAL ELECTRICO

Los proponentes o sus representantes acreditarán inscripción en el Registro Mercantil y no ser deudores a los Tesoros; Nacional, Departamental, Municipal de sus respectivos domicilios.

NOTA.- El Comité entregará la liberación en tiempo oportuno.

Los interesados del interior de la República, pueden dirigirse a la casilla de correo No. 218.

LAS FORMALIDADES LEGALES CONSISTEN:

a) Certificado de depósito bancario a la orden del Comité equivalente a ($b. 50.oo), más el cinco por mil (5‰) del monto total de la propuesta.

b) Timbres de Transacción, uno por diez mil (1‱) del monto de la propuesta; propuesta en papel sellado del valor de ($b. 1.00) o reintegro correspondiente por cada hoja de la propuesta.

Santa Cruz, 6 de Noviembre de 1.967
COMITE DEPARTAMENTAL DE SANTA CRUZ

NUEVO PRODUCTO
SANA-CICATRIZA
HONGOS-ECZEMA
QUITA RAPIDAMENTE
PICAZON

A base de Propionato de Sodio y de la asociación cuidadosa de medicamentos específicos, hemos logrado una fórmula científica de magníficos resultados para el tratamiento de enfermedades de la piel producidas por hongos (epidermofitosis) en cualquiera de sus variedades clínicas, como infecciones de la piel, tiña de las uñas, del cuero cabelludo y de la barba, eczema marginado, pie de atleta, etc.

Todas estas afecciones producidas por hongos son muy frecuentes, sobre todo en los meses de verano y vulgarmente se les dice ácido úrico y pie de atleta.

SANAFITIL es el nombre de este maravilloso medicamento que está también indicado en los casos de hongos, herpes, eczema en general.

Si Ud. ha probado otros medicamentos y no ha logrado los resultados deseados a su completa satisfacción, pruebe SANAFITIL y Ud. quedará sorprendido de sus buenos resultados. S-2

SANAFITIL PARA ENFERMEDADES DE LA PIEL

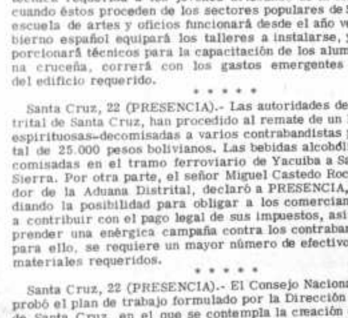

Que mueran con la Tira insecticida
Shelltox con Vapona
• Sin humo
• Sin Spray de malos olores
Sin Cintas antiestéticas
DURA 3 MESES
SHELL
DISTRIBUIDORES:
ENGELS, MERKEL & Cia. (Bolivia) S.A.
LA PAZ - ORURO - STA. CRUZ
EN COCHABAMBA: CARLOS RODRIGUEZ RIVAS

"Llevo dentro de mí imágenes muy gratas de la experiencia boliviana"

--Dice el Embajador del Brasil, Lauro Escorel de Moraes cuando se prepara para regresar a su país a ocupar nuevas funciones en Itamaratí.--

Dos años y medio se cumplen en estos días desde que el Embajador brasileño Lauro Escorel de Moraes fue enviado a Bolivia por el gobierno de su país. El sábado regresa a Brasilia para hacerse cargo de la Secretaría General Adjunta para Asuntos de Africa y Oriente Cercano.

Llegó a Bolivia no como un "observador" que quería conocer un país más. Lo conocía de antes porque durante mucho tiempo estuvo encargado de los asuntos bolivianos en la Cancillería brasileña. Ahora regresa a Itamaratí "con una experiencia valiosa recogida después de acompañar al pueblo boliviano en su lucha por el desarrollo. Llevo dentro de mí imágenes muy gratas de la experiencia boliviana".

El diplomático recibió a PRESENCIA en su residencia de la avenida Arce. Hace una semana que asiste todos los días a fiestas de despedida que le brindan los muchos amigos que tienen en La Paz. Le agradan esas demostraciones de amistad, pero su estómago no entiende ese lenguaje" se ha resentido", dice.

Conversa con nosotros y se refiere, antes que le hagamos ninguna pregunta, a su nuevo destino y a sus amigos de Bolivia. Está contento por la acogida que le dieron en el país, "Me recibieron con los brazos abiertos y ello me ha servido para llevar adelante mi misión".

Este experimentado e inteligente diplomático comenzó su carrera en 1941 cuando participó en un concurso para ingresar a la Cancillería. Fue aprobado y comenzó a trabajar a los 24 años.

Explica que la carrera diplomática en Brasil tiene un carácter "supra-partidario" ya que sólo se tiene en cuenta el interés nacional permanente. Desde entonces estuvo en Bostón (EE.UU.) Ciudad del Vaticano, Buenos Aires Belgrado, Roma y La Paz. Llegó a Bolivia en Mayo de 1965.

Durante estos dos años y medio el diplomático cree que ha logrado adelantos muy interesantes en las relaciones brasileño - bolivianas. Los principales logros fueron, dice, con el primer viaje del Canciller a Río de Janeiro. Luego, las negociaciones del Canciller fueron ratificadas y ampliadas en oportunidad de la visita del Presidente Barrientos al Brasil.

En esas dos visitas se cambiaron ideas y se fijaron metas de la acción conjunta de los dos países y en lo relativo al intercambio comercial y a la cooperación mutua. Uno de los principales convenios realizados en oportunidad de la visita del Presidente, es el relativo al intercambio de material rodante y tráfico mutuo en el F.C. Corumbá-Santa Cruz. El convenio también eliminó los despachos aduaneros intermediarios que perjudicaban al comercio en esa ferrovía.

Otro importante convenio es el relativo al préstamo de $us. 3.000.000 destinados a la adquisición de 300 vagones brasileños para que sirvan en las líneas orientales de Bolivia.

El Embajador sostiene que Brasil y Bolivia deben llegar a suscribir un convenio de complementación económica de largo alcance. Con esa idea de Escorel de Moraes, Bolivia podría vender algunos excedentes de sus minerales para que sean utilizados en el parque industrial del Brasil y así se generaría una corriente de interés recíproco entre los dos países.

Sostiene que las negociaciones y los proyectos de los dos países deberán tender a ser de largo alcance, en términos de 10, 20 o 30 años.

Confía en que pronto los Gobiernos de Bolivia y Brasil ratifiquen el protocolo firmado en Roboré en 1958 sobre la navegabilidad de los ríos de la cuenca del Amazonas. El Embajador sostiene que si esos trabajos se realizan en Bolivia simultáneamente con los que realiza Brasil para el desarrollo del área del Amazonas, (dos tercios del territorio de ese país) las ventajas serán mutuas.

LA DEMOCRACIA

La pregunta sobre este complejo tema no sorprende a Escorel de Moraes. Nos explica su concepto sobre esa doctrina. "Todos los países marchan hacia la democracia".

Sostiene que algunos países pasan por momentos "menos democráticos" por las circunstancias y tendencias de sus pueblos hacia el desarrollo económico y social y hacia las fórmulas que permitan la participación del pueblo en los negocios del Estado.

Cree que la democracia no puede ser una fórmula que pueda aplicarse a cualquier pueblo sin considerar las condiciones vigentes de cada uno de ellos.

"Brasil marcha aceleradamente, con todo su inmenso potencial, hacia el desarrollo económico y social, que es una forma de democracia". Define la actual situación de su país en los siguientes términos: Brasil ha tenido una crisis política y social muy grave que ha exigido, no sólo de las Fuerzas Armadas, sino de otros sectores ponderados la adopción de un período de pausa para rectificar los errores".

No quiere dejar dudas sobre el tema y añade que el Brasil tiene una tradición democrática que incluso se remonta a los tiempos del Imperio. Pero que de todos modos su país busca una fórmula nacional propia, que es el ideal que se ha de lograr con el esfuerzo en función de la identidad cultural.

"Brasil quiere engendrar su propio sistema político y social que sea la palanca para alcanzar el desarrollo. Un desarrollo auténtico es, necesariamente, un desarrollo democrático" afirma luego de referirse al afán de su país de incrementar el mercado interno. Ello no se puede lograr, añade, sin ofrecer oportunidades a todos. Y ello significa democracia.

Nos habla más del desarrollo de su país. Sostiene que ahora se está recuperando el tiempo perdido entre 1962 y 1964. Se ha controlado la inflación se vuelve al nivel normal de desarrollo; en 1968 la tasa de ingresos será del cinco por ciento; a fines de siglo, los brasileños serán 180 millones, lo que significa un potencial humano muy grande.

Los capitales de las grandes ciudades industrializados del Sur del país serán empleados en el desarrollo del Nordeste. Se trata de una política reformista "no es revolución porque nosotros no creemos en las soluciones dogmáticas y extremistas". Pero queda mucho por caminar en busca de las formas institucionales más adecuadas para el desarrollo.

LA INTEGRACION

El Brasil, dice el Embajador, es entusiasta partidario de la integración latinoamericana. Pero esa convicción no es lírica. El Brasil tiene conciencia de las dificultades que se presentan para lograr ese objetivo. Lo que quiere es que se lo encare con realismo y objetividad.

La integración no se ha de lograr de la noche a la mañana. Pero se trata de una meta final y única. Basta, dice Escorel de Moraes analizar la história del continente. Primero se deben solucionar los problemas de la infraestructura de cada país, que son los factores ausentes actualmente.

Critica a la situación del continente y dice: "Nos ignoramos recíprocamente y el comercio interzonal es reducido". Cree en la necesidad de un esfuerzo mancomunado para superar los problemas del continente.

Sostiene que la interdependencia no debe ser el sistema en el que los países se sientan frustrados. Debe ser, agrega, el sistema dentro del cual cada país pueda usar su desarrollo. Cita una frase de Santallana: "La armonía del conjunto no debe destruir la vitalidad de cada parte".

El Embajador subraya que se debe realizar la interdependencia de los países de América Latina salvaguardando la identidad particular de cada uno.

BOLIVIA

"Yo llegué a Bolivia en 1965 no como un diplomático. Llegué como un americano llega a una parte de Latinoamérica que ya conoce y cuyos problemas ya ha analizado y es solidario con ellos. No vine como un observador frío.

Recuerda el Embajador que durante tres años estuvo en Itamaratí como director del departamento de asuntos bolivianos antes de venir como Embajador. Cree que la problemática de su país es similar a la de Bolivia porque hay muchas afinidades. Durante los dos años y medio de su permanencia en Bolivia, se ha interesado por conocer los problemas nacionales, "porque no era un ajeno"

Agradece el que le hayan recibido con los brazos abiertos porque cree que al conocer todo lo relativo a Bolivia, ha agregado una nueva dimensión a su personalidad.

Saliéndose de la costumbre, Lauro Escorel de Moraes no dice que le duele irse de Bolivia. Para des-

(Pasa a la pág. 8)

Sara Escorel de Moraes, la hija menor, María Luisa y el Embajador, posan para PRESENCIA en la residencia de la Embajada. El sábado se van del país. Lauro y su esposa reciben en estos días grandes muestras de afecto. Escorel de Moraes deberá hacerse cargo de la Secretaría Adjunta para Asuntos de Africa y Oriente Cercano en Itamaratí.

Lauro Escorel de Moraes, el Embajador brasileño que ha estado en Bolivia dos años y medio, se va el sábado contento de haber aprendido mucho del país y de haber agregado nuevas dimensiones a su experiencia diplomática.

YACIMIENTOS PETROLIFEROS FISCALES BOLIVIANOS

GAS LICUADO

AVISO AL PUBLICO

Se comunica al público usuario de gas licuado que, habiendo sido adjudicada la distribución y envasado a las firmas CORPASA S.A. y YAPUR GAS, éstas deberán vender el mencionado producto, en la ciudad de La Paz, (Radio urbano) al precio de $b. 1.60 por kg. puesto domicilio del comprador, recargándose únicamente los puestos de ley. En cuanto a los precios para otras poblaciones se considerará un recargo adicional por transporte y distribución.

LA GERENCIA COMERCIAL

LIQUIDACION

REPUESTOS, ACCESORIOS Y HERRAMIENTAS PARA AUTOMOVILES, CAMIONES, ETC., POR REMOVACION DE EXISTENCIAS:

Bombas de gasolina	Rodamientos
Retenes	Reguladores voltaje
Muñones	Pasadores
Cubetas	Etc, etc.

APROVECHE ESTA OPORTUNIDAD EN "AUTOMOTIVOS PARTS"

AVENIDA 6 DE AGOSTO Nº 2353

SERVICIO NACIONAL DE CAMINOS
REMATE EQUIPO

Se comunica al público en general que no habiéndose llevado a cabo el remate anunciado para el día 2[illegible] de Noviembre, por causas de fuerza mayor, éste ha sido postergado hasta el día viernes 24 del presente mes a hrs. 9.30 a.m. en que se llevará a cabo indefectiblemente, en el local de la Maestranza de El Alto de La Paz, de acuerdo al detalle ya publicado y autorización de la Contraloría General de la República No. 8877.

La Paz, 20 de Noviembre de 1967.

Ing. Hugo Escóbar Quiroga — Director del S.N.C.
Hugo Morales — Jefe de Bienes Nacionales de la Contraloría

Vo. Bo.
SUB-CONTRALOR GENERAL.
DEPTO./DE RELACIONES PUBLICAS

NOTA: Los interesados que deseen asistir al mencionado remate podrán tomar una góndola que saldrá de la Avda. 20 de Octubre No. 1829 a hrs. 9.00 a.m. el día indicado.

LIQUID CARBONIC DE BOLIVIA S.A.

Ofrecemos para entrega inmediata:
Pistolas para pintar
Pistolas de arena
Fumigadores
Pistolas lavadoras
Esmeriles a presión de aire
de la afamada marca "SAMSON SPRAY"
Visítenos sin compromiso

LA PAZ	COCHABAMBA	SANTA CRUZ
Ayacucho 207	España esq. Colombia	24 de Septiembre 230
Teléfonos 22161	Teléfono 4660	Teléfono 3527
Pura Pura	Casilla 843	Casilla 268
Teléfono 23710		
Casilla 571		

NUEVO PRODUCTO
Elimina Rápidamente El Ahogo del Asma

La enfermedad del ASMA tiene su origen en estados de sensibilidad alérgica, tóxica, en estados tensionales, etc. y la causa del ataque o ahogo asmático es la inflamación de los bronquios que reduce el diámetro de los mismos e impide el libre y el normal paso del aire.

UNA FORMULA QUE VA DIRECTAMENTE AL ORIGEN DEL ATAQUE

Los ingredientes medicinales del NEOASMA actúan directamente en las paredes de los tubos bronquiales y sus músculos por su acción broncodilatadora. De esta manera, NEOASMA descongestiona los tubos bronquiales en una forma asombrosa, dejando que el aire entre en los pulmones libremente y al mismo tiempo facilita la expulsión de las flemas.

NEOASMA es el nombre de este maravilloso producto que se presenta en tabletas fáciles de tomar y en sobres de papel celofán que permite tenerlo siempre a mano.

NEOASMA acaba con la causa del ataque de ASMA. Nº

NEOASMA Acaba con el Asma

YACIMIENTOS PETROLIFEROS FISCALES BOLIVIANOS

LICITACION Nº 51/67

SEGUROS

Se invita a las Compañías de Seguro legalmente establecidas en el país a presentar propuestas para el Seguro de Transporte Fluvial de Carburantes en General, de acuerdo al pliego de especificaciones No. 51/67, que los interesados podrán retirar de la "División de Seguros", oficina No. 401, 4to. Piso del edificio de Y.P.F.B. en esta ciudad.

Las propuestas indicando en el sobre el número de licitación, se recibirán hasta horas 18 del día 2 de Diciembre de 1967, en la mencionada División de Seguros, en sobre cerrado lacrado y con todas las formalidades legales.

La Paz, 16 de Noviembre de 1967

LA GERENCIA GENERAL

DONDE LA CALIDAD y RENDIMIENTO SE impone

Este camión de 2 1/2 toneladas con carrocería de estacas es el carro perfecto para el servicio rápido.
Haga una prueba - ES UN CHEVROLET

CHEVROLET

Motor 6 cilindros en línea 170 HP
Caja 4 velocidades en el piso
Radio instalado
Llantas 7.00 X 18 (8 pliegues)
Gato hidráulico y llave de ruedas
Equipo para servicio pesado
color a elección
Y MUCHAS VENTAJAS MAS

PRESENTE entre

LA PAZ - ORURO - COCHABAMBA - SANTA CRUZ - POTOSI - SUCRE

MLG

Werner Guttentag: hoy día se puede presentar una exposición del libro boliviano con mucho orgullo.

"Los problemas del país pueden ser conocidos a través de la literatura"

"Para conseguir el desarrollo de un país, es necesario conocer qué tiene este país, de dónde viene y a dónde va; es decir, tener un conocimiento total de ese país".

La labor editorial que realiza Werner Guttentag tiene ese sentido. Sus palabras son claras, puesto que constituyen un reflejo de la labor que está realizando desde la Editora "Los Amigos del Libro".

La "Enciclopedia Boliviana", que ha llegado a su décimo tomo, de los cincuenta programados, precisamente tiene el fin de hacer conocer las diferentes facetas de Bolivia, a través de variadas opiniones.

Werner Guttentag ha hecho plena conciencia de las palabras del escritor guatemalteco, que en días anteriores recibiera el Premio Nobel del presente año: "Yo creo que es necesario dar a conocer los problemas de nuestro país y la mejor forma es por medio de la novela en la literatura".

Guttentag agrega: tengo la esperanza de que esas palabras de Asturias en nuestro país se convertirán en realidad por medio de la Enciclopedia.

Hasta el momento esta valiosa colección cuenta con "Minerología Boliviana" de Federico Ahlfed, "El poder y la caída" de Sergio Almaraz Paz, "Estrategia del estaño" de Mariano Baptista Gumucio, tres volúmenes de "Prosa y verso de Bolivia" de Porfirio Díaz Machicao, "Diccionario de Bolivianismos" de Nicolás Fernández Naranjo y Dora Gómez de Fernández, "Prehistoria de Bolivia" de Edgar Ibarra Grasso, "Cultura de los incas" de Jesús Lara, "Medinacelli escoge", antología de Carlos Medinacelli y "Economía boliviana" de Cornelio Zondag y traducido por Mariano Baptista Gumucio.

La Enciclopedia Boliviana está siendo realizada guiada por un método organizado. "Así como antes el escritor era quien debía buscar a la editora que publique su obra, ahora es la editorial la que está en la búsqueda de la gente que pueda escribir sobre su especialidad como aporte a la Enciclopedia Boliviana", afirma Guttentag.

"Mito y realidad" es otra de las colecciones de "Los Amigos del Libro" que también se destaca. Las publicaciones que se editan dentro de esta serie tienen carácter polémico. Citamos algunos nombres: "Mito y Realidad de la Corporación Minera de Bolivia", "Mito y Realidad de la Industrialización de Bolivia", "Mito y Realidad de la Reforma Agraria". "Mito y Realidad del Petróleo Boliviano" y "Mito y Realidad de las Fundiciones de Bolivia".

"Bibliografía Boliviana", obra anual de Werner Guttentag, merece un elogio especial. Esta obra viene editándose desde 1962. Según el autor, "Bibliografía Boliviana" pretende demostrar la capacidad intelectual del país.

En este campo, la labor de investigación de Guttentag es ardua. Anualmente, la edición de este libro amplía sus límites. Libros y Folletos publicados en el país, por grandes o modestas imprentas, son recogidos y catalogados por este editor que se ha entregado totalmente en favor de la bibliografía boliviana.

"En todas partes puede existir un interés por conocer Bolivia; se debe prestar a ello una mínima cooperación", señala Guttentag, y la bibliografía Boliviana circula en países insospechados como Finlandia, Australia e Indonesia.

Werner Guttentag es un apasionado admirador de exquisita y tierna prosa poética del escritor cochabambino Man Cesped. "Pregúnteme que autor más me gusta. Yo le diré: Man Césped. Es extraordinario".

La admiración de Guttentag no se reduce a la del simple lector. Pareciera que quisiera corresponder a las gratas horas que pasa cuando se enfrenta a la obra de aquel autor. Guttentag está empeñado en la realización de un monumento a Césped, con los fondos que se pueden conseguir sólo con la re-edición de las obras del autor cochabambino.

"¿Sabe usted cómo sería ese monumento? - dice- Desde luego que no se reduciría a un busto erguido al centro de una plaza. El monumento lo constituiría todo un parque, con bancos de piedra y junto a éstos varios Man Césped con perros, aves, árboles, tal como se nos pinta su literatura. Así los niños podrían subirse a los monumentos, jugar con ellos y ensuciarlos. . porque eso ha querido siempre Césped. ."

Indudablemente, Guttentag no es el librero o editor comerciante, es un empresario sensible de la cultura del país.

Regale libros

LA ESPIRITUALIDAD DE LOS LAICOS
EL ALMA DE LA MORAL CRISTIANA
TEILHARD DE CHARDIN
FILOSOFO A PESAR SUYO
LOS INSTINTOS. ESA FUERZA MISTERIOSA
RESPUESTA A LA ANGUSTIA
LA EDUCACION DE LA ALEGRIA
INICIACION AL MISTERIO DE LA VIDA
CONOCER PARA EDUCAR
RIESGOS DEL MATRIMONIO
INSTRUCCION PARA NOVIOS

EDICIONES PAULINAS
Colón 627 - La Paz

"El teatro nunca ha llegado hasta el pueblo" afirma Sergio Suárez Figueroa

El dramaturgo Sergio Suárez Figueroa ayer recibió el Gran Premio Franz Tamayo de Teatro, que anualmente concede la H. Municipalidad de la Paz. Con este motivo, PRESENCIA sostuvo una entrevista con el escritor, entrevista que se desarrolló de esta manera.

- ¿Qué opina sobre el teatro en Bolivia?

- Creo, en primer plano, que el teatro, asimismo como la música, se entiende, la música en función específicamente creadora (nunca ha llegado hasta el pueblo. El público masivo se ha estereotipado en el servil entendimiento de una expresividad que se dice a sí mismo popular pero que desgraciadamente no lo es. Tal estereotipación ha legalizado un juego, diremos tramposo entre público y actores, entre público y lector entre público que permanentemente no está saciado todavía de un mensaje intrascendente, y un teatro que por fines fe[illegible] exclusivos, le sigue el juego.

Este círculo vicioso no premonia ninguna esperanza constructiva por lo que atañe a la potencialidad anímica de un pueblo.

En torno al lenguaje teatral, Suárez Figueroa opina de esta manera:

- Muchos escritores pretenden que el lenguaje de la pieza dramática sea un lenguaje exclusivamente literario. Teatro y literatura son formas de creación y de belleza, que formalmente nada tienen que ver. El que se place en buscar imágenes literarias, en el sentido académico del lenguaje, es un asesino de la obra de arte que se llama teatro. La estética del lenguaje teatral radica en una formal sencillez expresiva cuyo norte es revelar una atmósfera mágica que está detrás de su estructura verbal. En el teatro, el arte es una implicación que se halla detrás del signo coherente de la palabra. Un lenguaje perfecto puede ser el más acertado atentado contra una pieza dramática.

- ¿Qué condiciones, a su juicio, debe cumplir una buena obra de teatro?

- Creo en el teatro, que en primer plano conjugue la fundamentación insoslayable de arte y posteriormente, logre llenar una sala. El caso de Moliere ilustra con jerárquica altura lo que aquí afirmo. El que escribe una obra pensando anticipadamente en los ingresos que le dará su obra de teatro no merece llamarse dramaturgo. Si bien Shakespeare, el genial poeta británico, sabía que tenía un público permanente para sus dramatizaciones y comedias, y que el oficio siempre había ocupado en su profunda vocación de poeta un lugar privilegiado, su condición de servidor incondicional de un pueblo y de una aristocracia, no lo sometió a una dictadura asfixiante que lo obligase a estragar su vuelo y sus tracendentes planteamientos sobre la dignidad, la locura y la belleza. El también dijo su verdad y se rompió.

Sergio Suárez Figueroa

En seguida, Sergio Suárez da a conocer su opinión sobre el hombre boliviano y la representación eventual que puede tener en las obras de teatro.

- Luego de haber recorrido países como la Argentina, Perú, Ecuador Colombia y Venezuela, estoy convencido de que Bolivia es única, en su caos y su grandeza. En lo que respecta a la clase media, comparar esta clase social con la clase media rusa anterior a la revolución del 17, no es fruto de una idea peregrina. Los personajes de Schedrin, Gogol y Chejov guardan una aproximación milagrosa con la clase media boliviana. El paralelo de sordidez y grandeza conjugan la misma significación. Los pueblos sin excesiva sordidez, pulcros y refinados, no prometen, a la larga o a la corta, grandes conmociones. Su dorado neutralidad que se atrinchera en las buenas maneras, en la tibieza y en ese afiche de "kolinos" que se llama a si mismo "rostro de la felicidad" es una premonición de decadencia a corto o largo plazo.

Bolivia, es el país más dramático y más increiblemente heroico de todo Sudamerica. El progreso quizás no lo entusiasme. ¿Y que clase de trampa es el progreso? Para una mente superficial, para aquellas personas número poseídas de la fiebre malsana de la miopía que da la sensación de estar avanzando, esta mágica palabra posee un fabuloso encantamiento.

Bienaventurados los que creen en esa trampa espectacular. Vivenciarán su desmoronamiento sin apenas percibirlo. El dramaturgo potencial que viva intensamente el plano complejo de este país de dimensiones antediluvianas podrá dar frutos en lo que respecta a su creación, cuyas revelaciones pueden ser de una grandeza insospechada.

Sergio se refiere a muchos otros problemas de la sociedad y el arte, llega al plano de la poesía y, entre otras cosas afirma:

- Para mí un poeta genial por su obra y sus reacciones es indis-

(Pasa a la pág. 8)

TERRENO EN OBRAJES
COMPRO
1200 o más metros sobre avenida H. Siles .
Enviar ofertas a Casilla 4822.

H. MUNICIPALIDAD DE LA PAZ

Primera exposición de plantas cultivadas en Bolivia

Se cita a todos los interesados en el Concurso de Plantas cultivadas en el país (flores, árboles, cactus, adornos y arreglos florales, ikebana, molibana, ramos coronas, herramientas y utencilios de jardinería, abonos, insecticidas, etc.) a la reunión urgente que se efectuará en la H. Municipalidad de La Paz, el día jueves 23 de los corrientes a horas 15, para un intercambio de ideas en torno a la Semana de Protección de la Planta y a la merituada exposición. Dicho acto será presidido por el H. Alcalde Municipal.

La Paz, Noviembre de 1967.

Departamento de Relaciones Publicas.

THERMO-FAX
MAQUINA COPIADORA
puede realizar más trabajos para usted que cualquier otra máquina de oficina

Proceso
COMPLETAMENTE SECO
INTERMACO
Demostraciones y Ventas:
SOCABAYA 301 TELF. 28646
EN EL INTERIOR AGENCIAS "GRACE"

Universidad Mayor de San Andrés

EL DEPARTAMENTO DE RELACIONES PUBLICAS DE LA UNIVERSIDAD, hace saber que por resolución del H. Consejo Universitario, el presente año lectivo de 1967, finalizará el día 23 de Diciembre de 1967.

Asimismo, el año lectivo de 1968, se iniciará del 3 de Febrero al 15 de Marzo del próximo año, de acuerdo a las modalidades de cada Facultad o Instituto de nuestra Superior Casa de Estudios.

La Paz, 19 de Noviembre de 1967.

ABEL ELIAS SAINZ
Director de Relaciones Públicas

CONSTANCIO KILOWATT INFORMA

En mi constante afán de servir a mis consumidores y continuando con el programa de expansiones del servicio eléctrico en la ciudad, para hacer conexiones finales en algunas zonas, tengo que hacer pequeños cortes de corriente.

Tengo el permiso de las autoridades municipales y de ustedes necesito su ayuda comprendiendo que mi afan es servirles cada vez mejor.

Día Martes 21 de Noviembre

CORTE EN EL ALIMENTADOR SOPOCACHI (PARCIAL) DE HORAS 15.00 a 18.00 COMPRENDE CALLE A. ASPIAZU ESQ. ECUADOR

Día Miércoles 22 de Noviembre

CORTE EN EL ALIMENTADOR VILLA FATIMA DE HORAS 13.-00 a 17.00 (CORTE TOTAL)

Día Jueves 23 de Noviembre

CORTE EN EL ALIMENTADOR GARITA (PARCIAL) DE HORAS 13.00 a 16.00 (COMPRENDE TODA VILLA VICTORIA)

Día Viernes 24 de Noviembre

CORTE EN EL ALIMENTADOR SAN FRANCISCO Nº 2 (PARCIAL) DE HORAS 13.00 A 15.00 (FINAL BOQUERON)

MUCHAS GRACIAS, AMIGOS
¡MAS ENERGIA ELECTRICA, MAS DESARROLLO!
BOLIVIAN POWER COMPANY LIMITED

David Rìos Reinaga
CIVILES Y MILITARES EN LA REVOLUCION BOLIVIANA

EDITORIAL Y LIBRERIA
Difusión LTDA.

VEINTITRES AÑOS DE LA VIDA POLITICA DE BOLIVIA A TRAVES DEL TESTIMONIO VIVIDO Y PALPITANTE DE UN PERIODISTA.

DE VENTA EN TODAS LAS LIBRERIAS

Pedidos del interior a:
Casilla Nº 1510

Ciudad a: Telf. 2-8126
Mcal. Santa Cruz, 1224 - 1232.

Ocho monumentos históricos serían restaurados por Comisión Española

Aunque aún no se ha emitido un informe oficial sobre los monumentos históricos nacionales que serán restaurados por la Comisión Española, se pudo conocer extraoficialmente un orden de prioridades dadas a conocer por el historiador y jefe de la misión que se encargará de esta restauración, Dn. Manuel Ballesteros.

Según esta opinión se prestaría preferente atención a estos monumentos:

a) HUANKANI.- Huankani o Wankaní es un yacimiento arqueológico de la cultura llamada tiahuanacota, situado en las proximidades del Lago Titicaca y del llamado Desaguadero, a unos 37 Kms. de Huaqui. Tiene la particularidad de ser un área arqueológica perfectamente limitada, que permitirá un trabajo concreto, tanto de estudio como de restauración. Podría ser la primera ruina prehispánica de América perfectamente terminada que se poseyera. Se ha de contar para ello con la colaboración de los arqueólogos bolivianos, disputándose como la persona más indicada D. Carlos Ponce Sanjinés. Se posee ya una información concreta, iniciada hace un año, que permitirá propuestas firmes a la Comisión española.

b) JESUS DE MACHACA.- Iglesia colonial, en bastante buen estado de conservación, a 20 kmts. de Huaqui, que con una restauración discreta puede convertirse en lo que

Manuel Ballesteros Gabrois

fue, un monumento de espectacular belleza, que sirva al mismo tiempo de punto turístico de gran interés.

c) IGLESIA DE S.BENITO, EN POTOSI.- En inminente peligro de ruina total. Tiene un costoso presupuesto de consolidación y de restauración de las partes destruidas. Hay que hacer un estudio a fondo, en que se separe lo que es propiamente consolidación y lo que es restauración, posiblemente en dos campañas y objeto de una colaboración múltiple de España y diversas entidades bolivianas. España -esta va a ser mi propuesta- puede enviar por adelante un arquitecto restaurador que, con sus colegas bolivianos, haga el presupuesto exacto, y luego España, según sus disponibilidades, ofrecer una cantidad alzada como aportación, en dos presupuestos.

d) TORRE DE LA COMPAÑIA, EN POTOSI.- Unico resto, bellísimo, de la antigua gran iglesia, hoy desaparecida. Necesita refacción exterior, pero plantea un problema urbanístico de puesta en valor, que tendrá que ser estudiado por el mismo arquitecto que viniera para lo de S. Benito, en colaboración con la H. Municipalidad de Potosí.

e) COLECCION MUSICAL DE LA CATEDRAL DE SUCRE.- Según las noticias de los expertos, en especial del Dr. D. Robert Stevenson, enviado para el estudio de esta colección por la OEA, es sólo un conjunto musical, de música sagrada, único en Hispanoamerica. Mi propuesta es que, para evitar el inminente riesgo que está corriendo, de desaparición, u otros peligros que los manuscritos inéditos presentan, es que España provea a su fotografiado en micropelícula, y después se ofrezca su estudio y posterior publicación al Instituto Español de Musicología del C.S. de I.C. español. Los gastos de microfotografía sería de cargo de la Comisión.

f) RESTAURADORES DE PINTURA. Esta petición ha sido constante en mis diversas visitas. Como solución e importante aportación española podría ser el envío, por un tiempo relativamente largo (un curso académico p.e.) de un buen restaurador español, cuya misión sería especialmente docente o formativa, para crear, con alumnos de las Escuelas Bolivianas de Bellas Artes, una escuela de restauradores, que hiciera frente al grave problema de paulatina degradación y pérdida que van sufriendo los innumerables y excelentes cuadros de las escuelas alto-peruanas en todas las localidades de la República.

g) INVENTARIO MONUMENTAL.- Es actualmente en los medios oficiales bolivianos un asunto de gran preocupación el conseguir poseer un inventario completo de toda su riqueza y patrimonio artístico, pero la labor excede de los medios con que cuentan, por lo cual ha sido petición insistente que España alude de alguna manera a ello, ya sea con personal especializado español, o consignando cantidades para ello en el presupuesto de la misión española. En este sentido, y con el mayor cúmulo de argumentos, he de hacer mi propuesta a la Comisión del Ministerio de As. Exteriores Español.

h) CASA DE 1786.- Situada en la esquina de Yanacocha y Comercio, en La Paz. Es un bellísimo edificio colonial, actualmente completamente enmascarado por acoplamientos modernos (comercios, oficinas, etc), que puede ser objeto de una excelente restauración, rescatándose así una joya actualmente destinada a desaparecer. Se ha hecho la propuesta de que el Instituto de Cultura Hispánica se interesara en ello, como posible futura sede del Instituto Boliviano de Cultura Hispánica. En este sentido informará, con los datos técnicos y medidas que me han sido proporcionadas, al Instituto de Madrid, para que haga los oportunos estudios y tome las necesarias determinaciones.

"EL TEATRO NUNCA HA..

(Viene de la pág. 7)

cientemente Jaime Saenz. Esencialmente poeta, su actitud rectilínea proviene de una lealtad poco común (en lo que respecta a poetas y pensando en las justas satirizaciones sobre ellos de Henri Michaux) con su-en este caso-enorme vocación.

La poesía de este gran poeta, no sólo se la percibe en sus libros publicados. Su vida es un poema y uno de esos poemas escrito a hachazos, cuya creación puede hacer correr peligro a su propio pellejo. Es en verdad la antípoda del poeta de gabinete. La vivencia de un poeta puede ser mucho más enorme que su propia creación. En este caso hablo de poesía cuyo compromiso rompe los límites de la literatura, y que toma profundamente en serio su destino.

Pocos poetas universalmente han logrado sobreponerse al olvido. Entre los pocos solo consideramos a Gerardo de Nerval, sobre todo en su "Aurelia" al pintor Henri Michaux, a Cesar Vallejo a Poe. Casi todos ellos asumen una responsabilidad gratuita, por lo mismo que es gratuita en toda lógica. Las leyes de la vida son orientadas hacia lo lúcido, lo que cree que asume su muerte el poeta esta fatalmente comprometido con una esencial contradicción metafísica.

Esta última frase y también el párrafo anterior creo que ilustran las características de Jaime Saenz, un hombre solitario, un poeta solitario, sobre el cual no cabe esas ciosas comparaciones.

"LLEVO DENTRO...

(Viene de la pág. 6)

pedirse sólo dice: "Yo sólo un diplomático brasileño, un diplomático que conoció la poesía boliviana que pudo admirar las tudes de resistencia, sacrificio tenacidad del pueblo boliviano

SE DESPIDE DE PRENSA

Estos mismos conceptos de cio y de afecto por el país reiterados ayer por el Embajador Escorel de Moraes en una de despedida que realizó a nuestro diario y en la que conversó cordialmente con nuestros directores, agradecemos su afecto y su amistad y le deseamos un rotundo éxito en las altas funciones que asumirá en su país.

LLAMADA A LA CONCIENCIA DE LA IGLESIA

LA POBREZA EN EL MUNDO

PAUL GAUTHIER

"¿Qué son, en relación con Cristo y su Iglesia, los pobres, los hambrientos, los necesitados y, en consecuencia, los trabajadores que se esfuerzan en salir de su miseria con su trabajo y su lucha en común?". Paul Gauthier, testimonio vivo de pobreza cristiana, propone una respuesta a la pregunta que desde hace un siglo el mundo espera de la Iglesia.

272 págs.

PIDALO EN SU LIBRERIA COLON 627 LA PAZ

Regale libros

LA ESPIRITUALIDAD DE LOS LAICOS
EL ALMA DE LA MORAL CRISTIANA
TEILHARD DE CHARDIN
FILOSOFO A PESAR SUYO
LOS INSTINTOS. ESA FUERZA MISTERIOSA
RESPUESTA A LA ANGUSTIA
LA TENTACION DE LA ALEGRIA
INICIACION EN EL MISTERIO DE LA VIDA
CONOCER PARA EDUCAR
RIESGOS DEL MATRIMONIO
INSTRUCCION PARA NOVIOS

EDICIONES PAULINAS

Colón 627 - La Paz

Siam

CONSUME TODO ESTO EN UNA SEMANA ?

No lo creemos, pero si así fuera, todo lo que consumen en una semana y « algo más » cabe en su refrigerador Siam

Llévesela AHORA MISMO Con sólo pagar la cuota inicial.

Cuota desde $b. 228.-

Su refrigerador SIAM le dará las siguientes ventajas:

* PROTECCION ADICIONAL.- Mediante el dispositivo KLIXON que lo protege contra cambios bruscos de voltaje.
* GUARDALEGUMBRES.- Con cubierta de vidrio biselado para conservar mejor las frutas y verduras.
* GUARDACARNE.- Que asegura la óptima conservación de la carne por varios días.

VENTAS:

La Paz Stambuk & Mark (Bolivia) Ltda. Av. Sta. Cruz 1342

Cochabamba Santa Rosa Ltda. Calle Calama No. 3896

Santa Cruz Stambuk & Mark Bolivia Ltda. 21 de Mayo esq. Buenos Aires

Siam

...O EN REFRIGERACION COMERCIAL E INDUSTRIAL

YEAH!

OFERTA ESPECIAL

Gillette

MAQUINA DE UNA PIEZA CON 2 HOJAS GILLETTE SUPER INOXIDABLE

La Hechicera

En un armonioso estuche plástico

por solo $b. 17.-

Facultad de Derecho de la UMSA cumple 135 años de formación de profesionales

POR: FERNANDO SALAZAR PAREDES

Facultad de Derecho, Cien- Políticas y Sociales de la U- ad Mayor de San Andrés de Paz. Esta semana celebra 135 aniversario. Diversos ac- mensajes han sido prepara- tanto por alumnos como por ofesores.

Facultad de Derecho, es la ela más antigua y hasta hace ca más numerosa. De sus au- ha salido hombres que han re- do en todos los aspectos de ida de nuestro país.

ces de la promulgación del Es- Universitario de Santa Cruz, udios de Derecho se reali- en la Academia de Práctic- Forense, institución de carác- ntra universitario creada por de la Asamblea Constituyente de Diciembre de 1826. En el Estatuto Universitario de se incluye el estudio oficial Facultad de Derecho con la fundamental y básica de ciencia que estaba desdo- en el estudio del Derecho l y de Gentes, del Derecho Civil y Penal.

Después de 135 años, la Fa- de Derecho acaba de apro- nuevo plan de estudios que ha sido puesto en ejecu- Contempla el desdoblamiento Facultad en dos secciones fun- les: Derecho y Ciencias ias por una parte y Ciencias ias o Sociología por otra. Se ntado también un plan de ento por materias para fa- al buen alumno y darle ntad de acortar sus estu-

La Biblioteca especializada de Derecho brinda a los estudiantes de leyes material en el que pueden estudiar e investigar. La concurrencia a esta sala se incrementa notablemente en época de exámenes, después permanece casi en el olvido.

TIGACION Y ENZA.-

Facultad de Derecho, Cien- Políticas y Sociales de la tiene como fin la investiga- la alta enseñanza profesio- nivel académico de las Cien- ríticas, las Ciencias Polí- y las Ciencias Sociales, con ino de formar abogados y ios en Ciencias Políticas y s. También forma Nota- "Procuradores".

resta el artículo primero ordenanza No. 1 del Conse- ecutivo de la Facultad de ho. Si analizamos conjunta- este primer artículo y lo la sólo y es la Facultad de ada de San Andrés -al igual más las facultades de Dere- pública- haremos a la con- a que sólo en parte se ha do el "fin" y el "objeto" ista el referido artículo. ntanto, no por eso se debe éricos a la labor de la ad de Leyes de San Andrés. ien en Derecho la "inves- ión" es prácticamente nula, la enseñanza profesional de académico" se da solamen- contadas cátedras y los "ex- s" año se convierten en tales a a su interés particular y niversitario; nuestra facul- ne a sus deficiencias y pe- las dificultades ha llenado un en la formación de profesio- La Facultad de Derecho, en ntido, ha generado hombres profesionales que se han dedicado y se dedican a todas las facetas del quehacer del país. Es así que se ven abogados que desempeñan funciones de periodistas, de economistas, de profesores, políticos, magistrados, administrativos, gobernantes, en fin toda rama en la que se le exija su concurso. Ahora, poco a poco, el abogado está dedicándose al específico campo de su propia profesión. Esta es la hora para que los centros de formación, como lo es la Facultad de Derecho de San Andrés, tomen conciencia de su "fin" y "objetivo" para ofrecer al país futuros profesionales, técnicos en Derecho, que cuenten con una "alta enseñanza profesional de nivel acadêmico". Los campos en que hasta ahora esos abogados tenían para desempeñarse están siendo copados por técnicos en cada materia. Sólo habrá campo para "abogados" verdaderamente "formados" y no improvisados.

Podríamos escribir mucho sobre las causas por las que nuestra facultad ha estado sumida en un estancamiento académico egresando profesionales improvisados como si fueran "estampillas" utilizando un término muy usado por las otras facultades al referirse a los abogados. No es éste el momento, sin embargo, de hacerlo ya que felizmente existe ahora una buena corriente para renovar la estructura de la facultad más antigua de la Universidad.

NUEVO PLAN DE ESTUDIOS.-

Esta corriente se está materializando mediante la implantación del nuevo plan de estudios. Entusiastamente catedráticos y alumnos están dando el hombro a lo que se espera cambiará definitivamente esa "fábrica" de abogados. Pese a ello, como en todo cambio, hay muchos que se resisten. Catedráticos que prefieren mantener el antiguo ritmo y alumnos que no se ajustan a la nueva manera de realmente estudiar, insisten en obstaculizar y poner trabas al nuevo plan. Es cierto que el mismo adolece de fallas, pero al final de cuentas es el comienzo de la renovación. A pesar de lo incompleto del plan, éste debe ser puesto en práctica y perfeccionado paulatinamente.

Vale la pena recordar que este plan fue aprobado en una etapa pre-electoral; que la completa realización del mismo no sea nada más que una promesa de las autoridades. Para el bien de la facultad, de la Universidad y del país, conviene su total realización con un sentido amplio y efectivo.

LA FACULTAD DE DERECHO Y LA POLITICA.-

Pero para que exista una verdadera renovación dentro de la Facultad de Derecho, no debemos olvidarnos de un punto que es vital: la política o mejor dicho, la Politiquería.

"Del piso doce sólo salen tinterillos o politiqueros". ¿Cuántas veces hemos escuchado a los universitarios pronunciar esta frase, y cuántas veces les hemos contestado con alguna frase rimbombante queriendo rectificar la apreciación sin estar del todo convencidos?.

Sobre lo de tinterillos, en fin eso se lo dice porque en años anteriores los abogados improvisados eran los más y eclipsaban a los buenos y estudiosos. El término se está rectificando por sí solo.

Deteniéndonos en lo de "politiqueros", es un poco más grave el asunto. Este es un problema que no se ha tocado, ni se quiere tocar en la Facultad de Derecho de San Andrés. Desgraciadamente, excediendo el término de Ciencias Políticas que también se enseñan en la Facultad, allí mucho se hace con criterio político. Este tal vez el más grande impedimento para la completa renovación de la facultad.

La política absorbe casi por completo al alumno alejándolo de sus estudios. Sólo cuando llega la época de los "exámenes el alumno puede sacudirse de la política".

MARIA DE ORO

DAN FLAGG

JEFF COBB

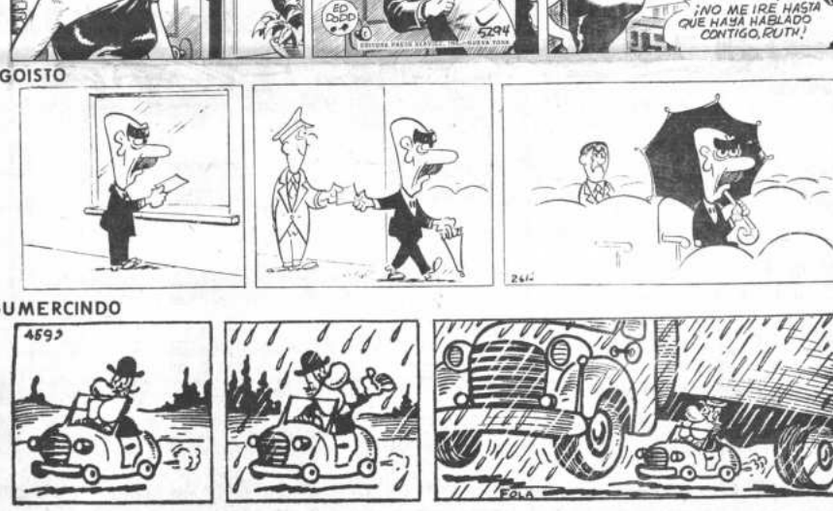

MARK TRAIL

EGOISTO

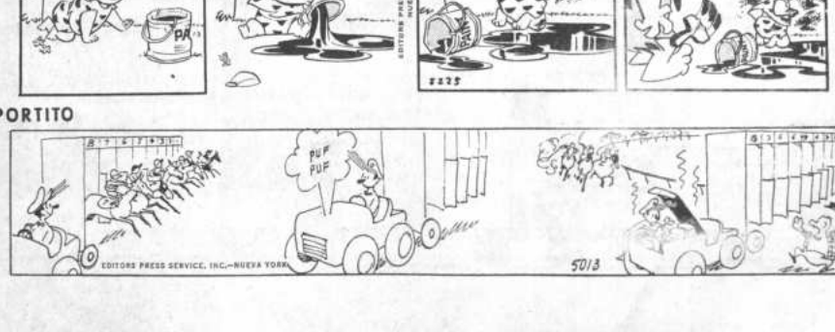

GUMERCINDO

ALFREDO

PICAPIEDRA

SPORTITO

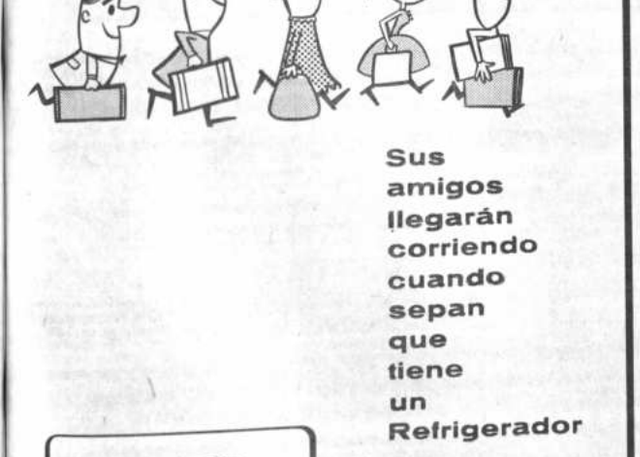

Sus amigos llegarán corriendo cuando sepan que tiene un Refrigerador SINGER

¡Que maravilla! ¡Que plazos!

SINGER SEWING MACHINE CO.

Av. Busch No. 1100 - Tel. 10202
Casilla 521 - La Paz Bolivia

LIMITADA — AMERICA 158 LA PAZ
LM. ARTEAGA — HOLGUIN 887 LA PAZ
SJE. TUMUSLA — LAGUNA 651 ORURO
ASA UNZUETA — BANDERA 24 POTOSI
ASA SELECT
GUMUCIO BESSAND Y CIA. — 25 DE MAYO 8186 COCHABAMBA
COMERCIAL ELECTRONICA — PLAZA 25 DE MAYO SUCRE
PROMOTORA COMERCIAL PANAMERICANA — DOMINGO PAZ 725 TARIJA
BAZAR Y LIBRERIA LOPEZ — TUPIZA

Los distribuidores SINGER tienen una sorpresa para Ud. Visítelos.

Su fortuna está en...

TOYO

LAS CONOCIDAS COMO PER-DURABLES, AHORA A GRANDES PLAZOS

BIBLIOMANIAN° 126

POR COIGRES

A:- ESPANTO Y TEMOR CAUSADO POR ALGO TERRIBLE (DL.)
B:-
C:- COMARCA DE S. AMERICA A ORILLAS DEL ATLANTICO
D:- RICO, ABUNDANTE
E:- EXACTITUD EN CUMPLIR CON SUS COMPROMISOS
F:- MONEDA ANTIGUA DE COBRE; 2 MARAVEDIS
G:-
H:-
I:- HACER GALA DE UNA COSA
J:- ALTURA DE TERRENO LARGA Y POCO ELEVADA
K:- SOMBRIA
L:- SE USA AL PRINCIPIO DE LA FRASE
M:- PERTENECIENTES A UN IMPERIO
N:-
Ñ:- GENERALES, SIRVEN PARA TODO
O:- CALIDAD DE TIMIDO
P:- EL QUE OYE
Q:- MUELLE DE METAL
R:- COMENZAR, INICIAR
S:-
T:- CARLOS V; LUIS XIV
U:- PESO ANTIGUO DE 179 CENTIGRAMOS
V:-
W:- FALTA DE MEMORIA

70	18	31	47	169	92	120	21		
16	76	106	45	3	72	48	88		
82	136	12	7	71	96	51			
9	114	75	13	95					
159	27	123	6	77	79	17	19	65	
122	164	99	93	132	11				
60	87	56	20	58	110				
35	22	121	117	46					
41	44	5	73	49	148	157	85		
83	26	109	162						
57	101	4	116	64	119	160			
68	100	53	145	8	127	151	62	108	
33	144	30	14	134	86	81	140	28	111
42	67	161	105	38	120	10	90	129	
39	15	133	74	146	2	130	155	102	165
1	141	112	128	137	32	50			168
118	131	69	34	150	43				
23	98	52	167	36	54	115			
55	152	166	37	94	78	80			
135	126	24	59	147	139	158			
142	149	163	61	26					
91	154	103	164	29	153				
107	156	84	97	63	143				
89	40	125	113	138	66				

CUADRO "A"

...ADEMAS TOYO LE REGALA UNA CAMIONETA DATSUN

POR CADA Sb 500 DE SU COMPRA LE ENTREGAMOS UN CUPON NUMERADO Y SI LE SOBRA SALDO SE LO ACUMULAMOS PARA SU PROXIMO CUPON.

SORTEA EL 22 DE MARZO EN HOMENAJE AL DIA DEL MAR

CUOTA INICIAL: 30 %
SALDO: HASTA 4 MENSUALIDADES

SIDEC OVERSEAS (Bolivia) S. A.
ORURO POTOSI COCHABAMBA CAMIRI TARIJA TUPIZA SANTA CRUZ

EN LA PAZ:
Av. Armentia Esq. Laja
Gerencia 13019
Oficina y Repuestos 13020

NOMBRE ..... DIRECCION .....

APELLIDO ..... LOCALIDAD .....

		Q-1	Ñ-2	B-3	K-4	I-5	E-6			C-7		L-8	D-9	N-10	F-11		C-12							
	D-13	M-14	Ñ-15	B-16	E-17	A-18	,				E-19	G-20	A-21	H-22	Q-23	S-24	J-25							
T-26	E-27	M-28	U-29	M-30	A-31	O-32	,			M-33	P-34	H-35	Q-36	R-37	N-38	Ñ-39	W-40	I-41						
	N-42		P-43	I-44	B-45	H-46	A-47	B-48	I-49	O-50	C-51	Q-52		L-53										
Q-54	R-55	G-56	K-57	G-58	S-59	G-60	;		T-61	L-62		V-63	K-64	E-65	W-66	N-67								
	L-68	P-69		A-70	C-71	B-72	I-73		Ñ-74	D-75	B-76	,		E-77	R-78									
E-79	R-80	M-81		C-82	J-83	V-84	I-85	M-86	G-87	B-88	W-89	;			N-90	U-91								
		A-92	F-93	R-94	D-95	C-96			V-97	Q-98		F-99	L-100	K-101	Ñ-102	U-103								
F-104	N-105	B-106	V-107	L-108	,	J-109	G-110	M-111		O-112	W-113		D-114	Q-115	K-116	H-117	P-118							
	K-119	N-120	H-121	F-122		E-123	A-124		W-125	S-126	L-127	O-128	N-129	Ñ-130		P-131								
F-132	Ñ-133	M-134	S-135	C-136	O-137	,			W-138	S-139	M-140	O-141	T-142	V-143	:									
	/	M-144	L-145	N-146	S-147	I-148	T-149	,		P-150	L-151		R-152	U-153		U-154	Ñ-155							
V-156	I-157	S-158		E-159	K-160	N-161	J-162		T-163		U-164	Ñ-165	R-166	Q-167	R-168	Ñ-169	!							

CUADRO "B"

PREMIOS

1er. Premio $b. 600

2o. Premio $b. 300

3er. Premio $b. 200

4o. Premio $b. 100

Las soluciones de La Paz y el interior se reciben hasta las 12 hs. del lunes 4 de diciembre de 1967.

El sorteo se realizará el mismo día a hs. 18.15.

La nómina de ganadores y la solución correcta se publicará el martes 5 de diciembre de 1967.

BASES:

1.- Llene las definiciones del cuadro "A". En la columna destinada se formará el nombre de un autor literario y el título de su obra. Traslade las letras a la correspondiente casilla del cuadro "B", donde obtendrá un párrafo de la pieza literaria correspondiente a la columna destacada en el cuadro "A". Llene el cupón con su nombre, apellidos y dirección y envíelo a PRESENCIA.

2.- Los premios serán entregados en mercaderías de acuerdo a la lista descrita en los siguientes puntos.

3.- Las mercaderías serán entregadas a los ganadores considerablemente más baratas que el premio normal de venta. Radios, alimentos, ropa, jabones, bicicletas, licores, cigarrillos y otros prod enumeramos más abajo, podrán ser elegid del ganador, por el valor de su premio. N tían pagos en efectivo. Los ganadores de des donde no existen agencias de SIDEC OV elegirán sus premios y los recibirán por

4.- Adhiera a su solución un envase o et cualesquiera de los siguientes productos ins por SIDEC OVERSEAS: Alka Seltzer norm no, Champagne "Pommery Greno", Vermou tini", Cognac "Courvoisier", "Gillette", tley", Jabón FAB, Palmolive, cremas de "Colgate" o "Palmolive", Whiskies "Old Sm Cutty Sark", o cualesquiera de las variad licores "Marie Brizard", Vinos "Rumbe "Tanqueray", Sopas "Gallina Blanca", "Ma lles", etc. Leche evaporada "Carnation", o da "Gloria".

5.- Además de los productos anteriormente nados, los ganadores podrán elegir los sig productos: Leche evaporada "Carnation", le densada "Gloria", leche "Carnation" en desayunos "Carnation" en polvo diferentes productos "Chivers" jaleas, ensaladas de mermeladas, ensaladas de vegetales, arvejas,

Productos "Contadina"; pasta de tomate tomates enteros, etc.

Tallarines.

Máquinas de coser "Sidelsa", bicicletas "M alfombras y caminos, vestuario (camisas, o nes, medias para desfiles, medias para jove tipo Go Go etc. etc., radios "Sanyo" y "S cualesquiera de los 60 productos "Colgate molive", "Tonny" o "Paper Mate", llaves vehículos.