RIN
CURA LA GRIPE
Fabricado en la alti. y para la altura
NO DEPRIME EL CORAZON

CENTRAL DE BOLIVIA
PRESENCIA
AÑO XVI - No. 3.130 - LA PAZ, BOLIVIA, SABADO 15 DE ABRIL DE 1967 - 20 PAGINAS - $b. 0.50

TONICO VITA
REFUERZA EL ORGANISMO
CONTIENE: CALCIO, HIERRO, VITAMINAS Y CALORIAS

Para realizar una visita oficial de 22 horas, llega hoy el Presidente de la República de Colombia, Carlos Lleras Restrepo, acompañado de una comitiva, integrada por el Canciller, el Ministro de Obras Públicas y otras personalidades.

Presidente colombiano llega hoy

Carlos Lleras Restrepo, Presidente Constitucional de Colombia, llega y a Bolivia.

Viene en visita oficial, atendiendo invitación de su colega el Presiden- Barrientos Ortuño. Lo acompaña una comitiva de diez personas, en que destacan el Canciller colombiano y el Ministro de Obras Públi- de ese país. Están, además, tres de los cuatro hijos del Mandatario colombiano.

El Presidente que nos visita es- á en territorio boliviano 22 ho- durante las cuales cumplirá serie de actuaciones, las más ellas estrictamente protocola- s. El programa oficial no com- ende sesiones de trabajo, ni poco una declaración conjun- de los dos Mandatarios.

Hoy, a las 15:30 horas, en el spacho presidencial, se efectua- la entrevista entre los dos Man- tarios. Estarán presentes, en e- , los Cancilleres y los Minis- s de Obras Públicas de los dos ses. Esa reunión, en la que se tercambiarán puntos de vista lativos a temas de interés co- n, se extenderá hasta las 17 ras.

A partir de esa hora, el Pre- dente colombiano recibirá el sa- do de los Jefes de Misión acre- tados ante el Gobierno bolivia- . La ceremonia se efectuará en Salón Rojo del Palacio de Go- erno.

Carlos Lleras Restrepo será clarado Huésped Ilustre de la ad, por el Alcalde Municipal , en ceremonia a cumplirse en Alcaldía. El Mandatario recibi- la Llave de Oro de la Ciudad. s acompañantes recibirán el ti- lo de Huéspedes de Honor.

A las 18:30 en el Hotel Cri- , los colombianos residentes Bolivia saludarán a su Presi- nte. A las 19, Carlos Lleras re- birá a la Prensa nacional y ex- anjera. Ofrecerá conferencia de rensa.

CONDECORACIONES.

Las actuacions oficiales cul- narán con el intercambio de con- coraciones entre los dos Man- tarios, previo al banquete que recerá el Presidente boliviano, el Palacio de Gobierno.

Barrientos Ortuño impondrá a su colega Lleras Restrepo el Gran Collar del "Cóndor de los Andes".

Lleras Restrepo condecorará a su anfitrión con la Gran Cruz Extraordinaria de la Orden de Boyacá. Esa condecoración fue establecida por el libertador Simón Bolívar, quien la impuso por primera vez en Bogotá, para distinguir a los héroes de la Batalla de Boyacá, librada el 7 de Agosto de 1819. Fue la que consumó la emancipación del país. Actualmente, sólo se la concede a Jefes de Estado en ejercicio.

Los dos Cancilleres -Crespo Gutiérrez y Zea Hernández - intercambiarán, también, condecoraciones.

RETORNO

Habrán transcurrido 22 horas de su llegada a Bolivia, cuando emprenderá viaje rumbo a su patria. En el aeropuerto de El Alto, lo despedirán el Presidente Barrientos Ortuño, el Canciller de la República, Ministros de Estado y altas autoridades nacionales, igual que a su llegada, se le rendirán los honores militares correspondientes a su alto rango.

La región de Iripití es cercada lentamente por efectivos de las FF.AA.

ALLI, LOS GUERRILLEROS ESTAN PARAPETADOS, SEGUN LOS PARTES MILITARES.- GRUPOS DE JOVENES BOLIVIANOS QUE ESTUVIERON EN CUBA ESTARIAN ACTUANDO EN LAS GUERRILLAS.- BARRIENTOS, LLEVANDO UN REVOLVER AL CINTO, INSPECCIONO LAS UNIDADES ACANTONADAS EN CAMIRI, LAGUNILLAS, PINCAL Y ÑANCAHUAZU.

.Camiri, 14 (Enviado Especial)- Efectivos militares, por los cuatro puntos cardinales, completan una gigante "Operación Tenaza" en torno a la región de Iripití, actualmente dominada por los guerrilleros.

Esta operación está dirigida principalmente por tres comandos, ubicados en Camiri, Lagunillas y Masicurí, presididos respectivamente por los Coroneles Rocha, Fernández y Serich. Tanto en Lagunillas como en Camiri, las autoridades militares han prohibido terminantemente a los periodistas ingresar a la zona de operaciones, mientras no existan las garantías necesarias.

LA OPERACION

.Santa Cruz, 14 (PRESENCIA)- Varias patrullas militares pertenecientes a la Octava División de Ejército avanzan lentamente rumbo al Río Grande y otras regiones situadas al norte de Ñancahuazú e Iripití, para completar el cerco a los guerrilleros.

Las tropas desplazadas desde Camiri, y que se encuentran en Lagunillas y Ñancahuazú, continúan su avance hacia el norte en persecución de los insurrectos comunistas. Asimismo las tropas desprendidas de Vallegrande y que en las últimas 24 horas llegaron a Masicurí, continúan su avance.

El desplazamiento de las tropas se realiza lentamente debido al terreno accidentado y a la vegetación exhuberante.

El Comandante de la Octava División, Coronel Joaquín Zenteno Anaya, declaró a PRESENCIA que el sistema radiofónico tanto público como privado que funciona en la zona convulsionada ha sido fiscalizado por las Fuerzas Armadas, con el fin de coordinar las labores del Ejército en sus operaciones antiguerrilleras.

Fuentes extraoficiales han indicado que los grupos campesinos armados, movilizados desde Cochabamba y, otras regiones, estarían marchando detrás de los efectivos militares, rumbo al río Grande.

LOS GUERRILLEROS

.Camiri, 14 (Enviado Especial). Este corresponsal, junto con un periodista chileno, ha llegado hasta Lagunillas, donde se nota un inusitado movimiento de tropas. Lagunillas se encuentra a unos 70 kilómetros de la zona de Iripití, donde se encuentran los guerrilleros castro-comunistas. Allí, una patrulla militar fue emboscada recientemente, muriendo once militares.

Según las autoridades militares, el grupo de guerrilleros, que se desbandó cuando las tropas

(Pasa a la página 7)

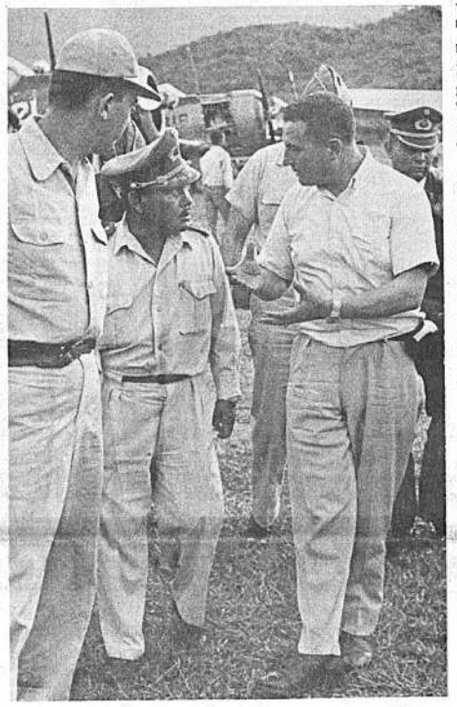

El General René Barrientos conversa con el Coronel Humberto Rocha, Comandante de la Cuarta División, a su llegada a Choreti, donde presidió una reunión reservada del Comando de Operaciones antiguerrilleras. (Foto Presencia)

Tropas anti-guerrilleras tendrán armamento moderno

El Presidente de la República confía en que los guerrilleros castro-comunistas serán derrotados a breve plazo, pese al soporte extranjero y a la asistencia técnica con que cuentan.

Los fusiles "Mauser" serán remplazados con armamento moderno y vituallas y equipos de campaña serán provistos con regularidad, á fin de que la lucha contra las guerrillas castro - comunistas que operan en territorio nacional, ingrese a una etapa positiva para las Fuerzas Armadas, con la perspectiva de un triunfo a breve plazo sobre los insurrectos.

Sin embargo, para todo eso, no se recurrirá a asistencia extranjera, técnica, ni material. Se recurrirá, simplemente, a los re-

(Pasa a la página 7)

Se hace efectiva renuncia de Mons. Abel I. Antezana

CABILDO METROPOLITANO NOMBRARA UN VICARIO CAPITULAR HASTA QUE EL PAPA PAULO VI DESIGNE AL NUEVO ARZOBISPO.

.El "Osservatore Romano" publica hoy oficialmente la aceptación que el Papa Paulo VI hizo de la renuncia presentada por S. E. Mons. Abel I. Antezana y Rojas, Arzobispo de La Paz. Al mismo tiempo, por el hecho de publicarse oficialmente la aceptación de la renuncia, esta se hace efectiva.

Al aceptar la renuncia presentada por Mons. Antezana, el Santo Padre se ha dignado nombrarlo Arzobispo Titular de Sinna.

No habiendo sido nombrado aún el nuevo Arzobispo que sucederá a Monseñor Abel I. Antezana y Rojas, en conformidad con las leyes de la Iglesia será nombrado un Vicario Capitular que se hará cargo de la Arquidiócesis de La Paz.

La elección corresponde al Cabildo Metropolitano, que deberá ser convocado a tal fin con carácter extraordinario. El Vicario Capitular gobernará la Arquidiócesis de La Paz hasta que sea posesionado el nuevo Arzobispo que será nombrado por el Santo Padre.

Monseñor Antezana renunció al Arzobispado de La Paz siguiendo una recomendación papal. Su Santidad el Papa Paulo VI dispuso, aunque no con carácter obligatorio, que los Obispos renuncien a sus funciones al cumplir los 75 años de edad. El Arzobispo de La Paz, que había sobrepasado esa edad, hizo renuncia a esa dignidad.

Su actitud repercutió en la Arquidiócesis, ya que Monseñor Antezana se había captado el respeto y cariño de la feligresía paceña. Aún los no católicos expresaron pesar por el pronto alejamiento de sus funciones de Arzobispo.

El documento papal de aceptación a la renuncia de Monseñor Antezana firmado de puño y letra por Su Santidad Paulo VI, lo reproducimos a continuación en copia fotostática.

Monseñor Abel I. Antezana.

A Nuestro Venerable Hermano
Abel Isidoro Antenaza y Rojas
Arzobispo de La Paz

Nos queriendo hacernos saber, por medio de Nuestro Nuncio en Bolivia, tu deseo de ser exonerado del gobierno de la Arquidiócesis de La Paz en las obligaciones ya no te consienten cumplir en su totalidad tu edad avanzada.

Después de madura reflexión y de haber invocado las luces del Altísimo, hemos decidido acoger tu dimisión liberándote del peso pastoral que tan dignamente y por tantos años has llevado rigiendo esa Arquidiócesis y te trasferimos a la Sede titular «pro hac vice» arzobispal de Sinna.

En este momento importante de tu existencia, Nos complacemos en elogiar tu vida espiritual que, por sus elevados ideales, ha atraído la atención no solo de tu Clero y de tus fieles sino también de los no católicos. Tu celo apostólico, tu devoción a la Iglesia y a Nuestra Persona, tu actitud de pobreza y de despego de los bienes terrenos, tu bondad y tu prudencia, te han hecho digno hijo de San Antonio María Claret y, sobre todo, Pastor ejemplar convirtiéndote, con tu ministerio, en edificación para tus hermanos en el Episcopado, para tus diocesanos y para el Pueblo de Dios. Con grande consuelo para Nuestro corazón sabemos que la Nación entera te aprecia y te ama.

Continúa, Venerable Hermano, sirviendo con la plegaria a esas almas de las que has sido Pastor bueno. Acompañente en los años de merecido descanso - te los deseamos largos y serenos - la satisfacción del bien realizado y la certeza del premio que el Señor reserva a sus siervos fieles.

Que el Altísimo colme tu alma de su paz y de su gozo. Así lo invocamos de corazón mientras te impartimos, en prenda de los dones celestiales y en testimonio de Nuestra particular benevolencia, la Bendición Apostólica.

El Vaticano, 25 de marzo de 1967

Paulus P.P. VI

Reunión cumbre terminó proclamando nuevo plan para el desarrollo latinoamericano

Presidente ecuatoriano se negó a firmar los documentos finales.- EE.UU. ofreció establecer un programa regional latinoamericano para la utilización pacífica de la energía atómica.

.PUNTA DEL ESTE, ABR. 14 (AFP) - Los presidentes y representantes de veinte países de América proclamaron aquí un nuevo plan para el desarrollo económico y social de América Latina al concluir la conferencia hemisférica en la cumbre.

Un sólo país presente, Ecuador, se negó a rubricar los documentos finales por juzgar sus metas demasiado tímidas e insuficientes. Sin embargo, dejó constancia de que no se oponía a las mismas.

La Conferencia en la Cumbre que se abrió el miércoles con participación del Presidente Johnson, de los Estados Unidos, fue clausurada esta mañana en el casino del hotel San Rafael a las 11.18 locales (1418 GMT).

De inmediato, tras un breve acto de despedida, el Presidente Johnson se dirigió hacia su residencia donde lo esperaba un helicóptero que despegó en dirección a Montevideo.

En la capital uruguaya se embarcó rumbo a Washington donde llegará en las primeras horas del sábado.

Esta mañana los presidentes se hicieron presentes en el hotel San Rafael de Punta del Este, rodeados por las extremas medidas de seguridad tomadas desde el principio de la reunión.

ENERGIA NUCLEAR

.PUNTA DEL ESTE, URUGUAY, 14, (AP) - Las naciones latinoamericanas están llegando a la conclusión de que la energía nuclear podría ser la clave de su desarrollo económico, y Estados Unidos está dispuesto a ayudarles a usarla.

El Presidente Johnson ofreció hoy la ayuda de Estados Unidos para establecer "un programa regional latinoamericano para la utilización pacífica de la energía atómica".

Un avión AT 6 aterriza en el aeropuerto militar de Choreti, conduciendo al Presidente de la República, cuando éste realizó una inspección el jueves a la zona de operaciones. (Foto Presencia)

EMBANDERAMIENTO DE LA CIUDAD

.La ciudad será embaderada hoy en honor del Presidente de Colombia, Carlos Lleras Restrepo, que arriba a nuestra ciudad a las 10.30 horas, en visita de un día a invitación de nuestro Gobierno.

La medida ha sido dispuesta po el Alcalde Gral. Armando Escó bar Uría, mediante Ordenanza Mu nicipal, autoridad que esta tard declarará al mandatario colombia no Huésped Ilustre de la ciuda

Texto de la declaración de los presidentes de América

.PUNTA DEL ESTE, Los presidentes de las repúblicas latinoamericanas acordaron hoy crear un mercado común latinoamericano, que "permitirá a la región desempeñar un papel significativo en los asuntos mundiales".

Y el Sr. Lyndon B. Johnson, Presidente de los Estados Unidos, declaró su firme apoyo a esta alentadora iniciativa latinoamericana.

La decisión histórica de trabajar unidos para alcanzar la meta de un mercado común en pleno funcionamiento para 1985,. a la cual se llego apropiadamente en el día de las Américas, esta contenida en un documento titulado "Declaración de los Presidentes de las Américas".

La declaración es el preámbulo de un extenso documento titulado "Programa de acción". dice la declaración:

DECLARACION DE LOS PRESIDENTES DE AMERICA

Los Presidentes de los Estados Americanos y el Primer Ministro de Trinidad y Tobago, reunidos en Punta del Este, República Oriental del Uruguay.

Resueltos a dar una expresión más dinámica y concreta a los ideales de la unidad latinoamericana y de la solidaridad de los pueblos americanos, que inspiraron a los creadores de nuestras patrias;

Decididos a convertir ese propósito en una realidad de nuestra propia generación, de conformidad con las aspiraciones económicas, sociales y culturales de nuestros pueblos;

Inspirados en los principios que informan el sistema interamericano, especialmente los contenidos en la Carta de Punta del Este, en el acta económico-social de Río de Janeiro y en el protocolo de Buenos Aires de reformas a la Carta de la Organización de los Estados Americanos;

Conscientes de que la consecución de los objetivos nacionales y regionales del desarrollo se funda esencialmente en el esfuerzo propio;

Convencidos, sin embargo, de que para alcanzar tales fines se requiere la colaboración decidida de todas nuestras naciones, el aporte complementario de la ayuda mutua y la ampliación de la cooperación externa;

Empeñados en dar un vigoroso impulso a la Alianza para el Progreso y acentuar su caracter multilateral con el fin de promover el desarrollo armónico de la región a un ritmo más acelerado que el registrado hasta el presente;

Unidos en el propósito de robustecer las instituciones democráticas, de elevar el nivel de vida de nuestros pueblos y de asegurar su progresiva participación en el proceso de desarrollo, creando para esos efectos las condiciones adecuadas, tanto en el plano político, económico y social como en el sindical;

Dispuestos a mantener una armonía de confraternidad americana, en la cual la igualdad racial debe ser efectiva;

Proclaman la solidaridad de las naciones que representan y su decisión de lograr plenamente el orden social libre, justo y democrático que exigen los pueblos del continente.

LA AMERICA LATINA CREARA UN MERCADO COMUN

Los presidentes de las repúblicas de América Latina resuelven crear en forma progresiva, a partir de 1970, el Mercado Común Latinoamericano que deberá estar sustancialmente en funcionamiento en un plazo no mayor de quince años. El Mercado Común Latinoamericano se basará en el perfeccionamiento y la convergencia progresiva de la Asociación Latinoamericana de Libre Comercio y del Mercado Común Centroamericano, teniendo en cuenta el interés de los países latinoamericanos no conviculados aún a tales sistemas. Esta magna tarea reforzará nuestros vínculos históricos, promoverá el desarrollo industrial y el fortalecimiento de las empresas industrial y el fortalecimiento de las empresas industriales latinoamericanas, así como una más eficiente producción y nuevas oportunidades de empleo, y permitirá que la región desempeñe , en el orden internacional, el papel destacado que le corresponde. Estrechará , en fin la amistad de los pueblos del continente.

El Presidente de los Estados Unidos de América, por su parte, declara su firme apoyo a esa prometedora iniciativa latinoamericana.

Los presidentes que suscriben este documento afirman que:

*CONSTRUIREMOS LAS BASES MATERIALES DE LA INTEGRACION ECONOMICA LATINOAMERICANA MEDIANTE PROYECTOS MULTINACIONALES.

La integración económica exige un vigoroso y sostenido esfuerzo para construir una red de transporte terrestre y mejorar los sistemas de transporte de todo tipo que faciliten la circulación de personas y bienes a través del continente, establecer un sistema de telecomunicaciones adecuado y eficiente; instalar sistemas conexos de energía, y desarrollar conjuntamente cuencas hidrográficas internacionales, regiones fronterizas y zonas geoeconómicas que comprenden el territorio de dos o más países.

AUNAREMOS NUESTROS ESFUERZOS PARA ACRECENTAR, SUSTANCIALMENTE, LOS INGRESOS PROVENIENTES DEL COMERCIO EXTERIOR DE AMERICA LATINA.

Los esfuerzos, individuales y conjuntos, para acrecentar sustancialmente los ingresos provenientes de nuestro comercio exterior deben encaminarse a facilitar la entrada, sin discriminación, de los productos latinoamericanos en los mercados mundiales a aumentar los ingresos de los países de América Latina provenientes de sus exportaciones tradicionales; a evitar las frecuentes flucutaciones de aquellos, y, finalmente, a adoptar medidas que estimulen las exportaciones de sus productos manufacturados.

* MODERNIZAREMOS LAS CONDICIONES DE VIDA DE NUESTRA POBLACION RURAL, ELEVAREMOS LA PRODUCTIVIDAD AGROPECUARIA EN GENERAL Y AUMENTAREMOS LA PRODUCCION DE ALIMENTOS, TANTO PARA BENEFICIO DE AMERICA LATINA COMO DEL RESTO DEL MUNDO*.

Las condiciones de vida de los trabajadores rurales y de los agricultores de América Latina serán transformadas para asegurar su plena participación en el progreso económico y social. Con el fin se ejecutarán programas integrales de modernización, de colonización y de reforma agraria, cuando los países requieran. Asimismo, se mejorará la productividad y se diversificará la producción agropecuaria, Además, reconociendo que la capacidad de producción de alimentos del continente entraña una doble responsabilidad, se hará un especial esfuerzo a fin de producir los alimentos requeridos por las crecientes necesidades de nuestros pueblos y para contribuir a la alimentación de otras regiones.

IMPULSAREMOS DECISIVAMENTE LA EDUCACION EN FUNCION DEL DESARROLLO.

Con el propósito de impulsar decisivamente la educación en función del desarrollo, se intensificarán las campañas de alfabetización, se realizará una gran expansión en todos los niveles de la enseñanza y se elevará su calidad a fin de que el rico potencial humano de nuestros pueblos pueda hacer un máximo aporte al desarrollo económico, social y cultural de América Latina. Se modernizarán nuestros sistemas de educación, utilizando al máximo las innovaciones educativas y se ampliará nuestro intercambio de profesores y estudiantes.

PONDREMOS LA CIENCIA Y LA TECNOLOGIA AL SERVICIO DE NUESTROS PUEBLOS.

Latinoamerica se incorporará a los beneficios del progreso científico y tecnológico de nustra época para disminuir. así la creciente, diferencia que la separa de los países altamente industrializados en relación con sus técnicos de producción y sus condiciones de vida. Se formularán o se ampliarán programas regional; se crearán institutos multinacionales avanzados de capacitación e investigación; se fortalecerán los institutos de ese orden existentes en América Latina y se contribuirá al intercambio y progeso de los conocimientos científicos y tecnológicos.

*INCREMENTAREMOS LOS PROGRAMAS DE MEJORAMIENTO DE LA SALUD DE LOS PUEBLOS AMERICANOS.

El papel fundamental de la salud, en el desarrollo económico y social de América Latina, requiere que se intensifiquen la prevención y el control de las enfermedades transmisibles y se pongan en ejecución medidas destinadas a erradicar aquellas para las cuales existan ya procedimientos que permiten su total eliminación. Se acelerarán también los programas de abastecimiento de agua potable y de otros servicios esenciales para el saneamiento del ambiente urbano y rural.

AMERICA -LATINA ELIMINARA GASTOS MILITARES INNECESARIOS.

Los presidentes de las repúblicas de América Latina, conscientes de la importancia de las fuerzas armadas en el mantenimiento de la seguridad, reconocen al mismo tiempo que las exigencias del desarrollo económico y del progreso social hacen necesario aplicar, a estos fines, el máximo de los recursos disponibles en la América Latina.

En consecuencia, expresan su intención de limitar los gastos militares en proporción a las reales exigencias de la seguridad nacional y de acuerdo con las disposiciones constitucionales de cada país, evitando aquellos gastos que no sean indispensables para el cumplimiento de las misiones específicas de las fuerzas armadas y, cuando sea el caso, de los compromisos internacionales que obliguen a sus respectivos gobiernos. En cuanto al tratado para la proscripción de las armas nucleares en la América Latina, expresan el deseo de que entre en vigor a la brevedad posible, cumplidos los requisitos que el mismo tratado establece.

Al enfrentar los problemas examinados en esta reunión, que constituyen un desafío a la voluntad de acción de los pueblos y gobiernos americanos, los presidentes proclaman su fe en el sentido profundo del sistema interamericano, que no es otro que el de vigorizar la existencia en América de estados de derecho, libres y democráticos, cuyas economías dinámicas, fortalecidas por un creciente capacidad tecnológica, les permitan servir, cada día con mayor eficacia, a los pueblos del continente, a los cuales anuncian el programa que sigue.

(Cada vez que se utiliza en este texto la expresión "América Latina" o "Latinoamérica" debe entenderse que ellas comprenden a todos los actuales países miembros de la Organización de los Estados Americanos, con excepción de los Estados Unidos de América. La expresión "presidentes" incluye al primer Ministro de Trinidad y Tobago La expresión "continente" abarca el área continental e insular). (End Text). Item. 4/14/67.

Caja Nacional de Seguridad Soc

CONVOCATORIA

A CONCURSO DE MERIT

La Presidencia Ejecutiva y la Dirección Médica de la
convocan a concurso de méritos a los profesionales Dieti
la provisión del cargo de DIETISTA II del Hospital Obre
ciudad, con el haber mensual de $b. 824.- y el siguien
de trabajo: de 8 a 12 y de 14 a 18, mediante contrato a
por el resto del año.

Los expedientes deberán presentarse hasta el día 20 de
mes a horas 18.30 en la Secretaría de la Dirección Mé
CNSS, (Plaza Murillo esquina Ingavi - 2o. Piso).

La Paz, 11 de Abril de 1967

PRESIDENCIA EJECUTIVA
DIRECCION MEDICA

"PARTIDO PROGRESISTA REVOLUCIONARIO" - Declaración de Principios y Bases Programáticas

(Continuación)

ESTADO, PODER Y GOBIERNO.- El Estado es una comunidad de interdependencia de relaciones organizada para el fin supremo de alcanzar y garantizar el bienestar de su propia actividad, por lo que sus características constituyen el reflejo de la conciencia de su misma sociedad.

En consecuencia, sostenemos que el Estado Progresista será el instrumento ejecutor de las aspiraciones populares de la Nación, cuyos anhelos constructivos proyectan esta calidad.

Del desarrollo de una conciencia colectiva deriva el crecimiento de las instituciones y en la fortaleza moral de éstas, a su vez, se gesta el poder político del Estado, constituído en gobierno. En esta virtud, el gobernante debe identificarse con las aspiraciones generales de la Nación y representar exclusivamente la defensa de estos altos intereses.

Siendo el pueblo la base esencial del poder y el Estado Progresista el intérprete de sus aspiraciones, la adopción de los principios Progresistas conlleva el deber democrático y moral de defenderlos.

LA LEY.- Consideramos que las normas que regulan las relaciones de la sociedad nacen de la voluntad general inalienable que cristaliza la presencia de su propia Soberanía. De esta forma el PROGRESISMO es, igualmente, una doctrina de superación moral que inspira el ordenamiento jurídico, en actitud de elección libre, y nó en sometimiento de decisión forzada.

"VOTO UNIVERSAL CON LIBERTAD".- Ampliamos el postulado democrático del sistema "electoral universal", y aspiramos con nuestra Doctrina PROGRESISTA a que éste derecho sea expresado en la mayor medida de igualdad. DEFENDEMOS COMO PRINCIPIO LA INSTITUCION DEL "VOTO UNIVERSAL CON LIBERTAD".

EDUCACION.- El Estado Progresista, se propone garantizar una educación moderna y científicamente concebida en la esencia misma de nuestra realidad boliviana, basada en los conceptos de nuestra moral cristiana, y orientada a la defensa y preservación de los fundamentos democráticos de nuestra estructura social.

La educación es un derecho inherente a la naturaleza misma del individuo y la obligación de su asistencia es función principal del Estado Progresista hasta alcanzar la formación integral de la persona humana dentro de sus propias características ambientales de medio, capacidad y actividad.

BIENESTAR.- La elevación de los niveles de bienestar material y moral de todos los sectores de la nacionalidad constituyen el propósito principal del Estado Progresista; y, dentro de tal finalidad, se encausará el esfuerzo de todas las voluntades de la Nación, hacia el mejoramiento de los sectores mas pobres y la solución integral del problema campesino. Dentro de dichos principios, el esfuerzo humano como elemento de progreso y bienestar goza de las garantías y de la protección del Estado.

REIVINDICACION MARITIMA.- La reivindicación marítima de Bolivia, es un problema Continental cuya solución debe preocupar a los pueblos de América como justificativo elemental de los principios de solidaridad proclamados por la Organización de sus Estados.

Una SALIDA AL MAR CON EJERCICIO DE PLENA SOBERANIA, es la aspiración suprema del Estado Progresista, como lo es de la Nación entera, para el logro de sus objetivos de bienestar y de progreso.

DEFENSA.- El Estado Progresista Democrático, debe mantenerse armado para la preservación de sus principios y de sus altos intereses generales de Soberanía, así como para contener el equilibrio de la interdependencia de relaciones con los demás Estados. A este efecto obedece la Institución Armada de la Nación como fuerza al servicio de la paz social interna y la seguridad internacional; de esta suerte, al generar su esencia en la defensa de la Soberanía, representa, por excepción, una consecuencia de la voluntad popular impulsada a su bien mismo.

INDIVIDUO, POLITICA Y SOCIEDAD.- El Individuo es un ser libre por su propio esfuerzo así como por su naturaleza pensante; para defender esta su condición natural, se agrupa en sociedad.

El Individuo es, asímismo, un ente social y político por excelencia y su participación en la vida pública, es una obligación política de su propia naturaleza.

La sociedad, conformada por los individuos, existe para beneficio de sus miembros, y los individuos la sustentan para protegerse con ella. Por tanto, una sociedad no tendría trascendencia ni forma fuera de los individuos que son su fin mismo. El individuo proyecta sus emociones y vuelca sus aspiraciones dentro de esa misma sociedad, para que ésta, en su seno, elabore la conciencia colectiva que inspira los alcances de una convicción de transformaciones que impulsan la fisonomía del Estado en su función realizadora del objetivo Progresista.

Estas circunstancias conducen al individuo a convertir a la "Sociedad" en el principal motivo de su lealtad, para vigorizarla en provecho de su bien mismo dentro de la función política que se cumple; existe entonces, una estrecha relación de interdependencia entre las instituciones sociales y los propósitos a los que se consagran, así como con quienes los dirigen.

NECESIDAD DE LOS PARTIDOS.- "La Política es una actividad natural ligada de manera necesaria con el carácter y destino específico del hombre; y, la vida política es un medio esencial para lograr un fin moral".

Los propósitos perseguidos en común hacia el bienestar colectivo constituyen los fines políticos de una sociedad, cuyos componentes elaboran disciplinas para encausar la solución de los males de su comunidad, y dan lugar a la formación de los "Partidos", cuyas bases teóricas conforman una "Doctrina"; y, la libre acción de estas relaciones políticas proyectadas en la vida del Estado, caracterizan la esencia democrática de su naturaleza.

Cuando el Estado Limita o destruye la acción de los partidos, niega la fuente misma de su origen y surgen las dictaduras, cuyo poder no emerge, en tal caso, de la voluntad popular ni interpreta las aspiraciones generales.

Respetamos como esencial postulado Democrático y de nuestra Doctrina Progresista la absoluta y plena libertad de organización y función legal de los Partidos Políticos, al margen de la pretensión de grupos que a éste título entrañan ideologías foráneas y totalitarias ó intereses imperialistas, contrarios a nuestra tradición bolivianista y republicana e institucional de libertad y de justicia.

El ejercicio libre de los derechos políticos hacia el bien común, se canaliza a través de los partidos; y los pueblos necesitan la libertad de acción de éstos partidos para desahogar la aspiración de sus ideales y para orientar las proyecciones de su voluntad, así como para conformar un verdadero equilibrio social y político dentro de la propia sociedad.

La proliferación de "partidos" es resultado de la debilidad doctrinal de concepción de los problemas nacionales, frente al fenómeno contrario de la vigorosa conciencia general existente. Cuando surge un PARTIDO que interpreta el espíritu de la época y los anhelos colectivos, aglutina la emoción ciudadana y desaparece la dispersión, para sustentar las mas sólidas bases de la estabilidad social.

Condenamos el "UNIPARTIDISMO" en el campo de la acción política general, por su naturaleza nosiva que conspira contra la paz social; constituye la identificación del "PARTIDO" con el "ESTADO" y EN SU NOMBRE SE EJERCITA LA TIRANIA Y SE INSTITUYE LA INMORALIDAD COMO SISTEMA DE GOBIERNO. El "unipartidismo" significa la negación de la libertad y la destrucción de la estabilidad social, así como representa la substitución de los intereses colectivos del bien general por el interés privado del grupo gobernante.

NUESTRO PUEBLO ES LIBRE, Y LA LIBERTAD NO ADMITE EL CONFORMISMO PORQUE A SU SOMBRA PROSPERAN LAS DICTADURAS.

EL "PARTIDO PROGRESISTA REVOLUCIONARIO" COMO CONSECUENCIA HISTORICA DE UNA NUEVA ERA.- La sociedad es una renovación permanente de ideas que conforman los procesos generacionales del pensamiento, caracterizados por su unidad espiritual dentro de un rol determinado en la historia. En vías de la caducidad del pasado, asumimos las responsabilidades de la hora; la herencia es trágica y su inventario consigna una grave crisis económica y política, una distorsión en los estamentos sociales de la Nación, una descapitalización general del país, una desocupación que genera hambre, un contingente de trabajadores explotados y amargados, un campesinado que se debate en la mayor miseria y abandono, un sector medio de población empobrecido, y, sobre esta pirámide de frustración, una burocracia inmoral y nunca satisfecha. Como respuesta a este reto doloroso de la historia, superamos la necesidad de una organización vigorosa, con las proyecciones del "PARTIDO PROGRESISTA REVOLUCIONARIO" llamado a convertirse en la razón aglutinante de la nacionalidad.

A la iniciación de este nuevo ciclo histórico de construcción, de dignidad y de grandeza, nos hacemos presentes en el panorama político de Bolivia como abanderados de la esperanza nacional; a nuestro llamado de lucha, responde el pueblo con profunda fé, porque viene a fraguar la nueva cimiente de bolivianidad.

Por mandato histórico de la hora presente, asumimos la responsabilidad de servir a las aspiraciones nacionales y a la voluntad mayoritaria del pueblo boliviano, con una organización política vigorosa y consciente de nuestra realidad y dotada de los principios democráticos de una nueva Doctrina Progresista y Boliviana. De este modo, nuestra ubicación en el cuadro de los procesos sociales, nos identifica en la vanguardia de lucha y trinchera de los campesinos, de los trabajadores manuales, intelectuales y profesionales, del sector medio de población y demás ciudadanía progresista, que representan las fuerzas vivas de la Nación.

Nuestras ideas no caben dentro de los moldes corruptos de la vieja, desleal y tan manoseada prédica demagógica; constituímos una doctrina de progreso y propia para los bolivianos, así como encarnamos la fé y la esperanza supremas de la Patria.

Surgimos como PARTIDO, respondiendo al clamor cívico popular de la ciudadanía que aún no ha perdido su fé en Bolivia; surgimos como una realidad, como una Doctrina de esperanza y, como los abanderados de un destino de Lib
alborada de esta nueva época. Estamos con los trabajadores de las m
las minas, de los pozos petrolíferos y con los asalariados en general,
cheras de la lucha de reivindicación para que sus legítimas conquistas
tadas, sus demandas justas sean satisfechas y sus organizaciones sind
den garantizadas de libertad; estamos junto a los hermanos campesinos,
der su propiedad de la tierra y asegurarles un programa de desarrollo
les convierta en los verdaderos propietarios y productores de su riqu
garantizarles la libertad en el ejercicio legítimo de sus derechos polí
ciales; estamos junto a los sectores medios de población para estructur
peración económica, social y política; y, estamos con toda la ciudada
para garantizarles una patria progresista de orden, de construcción,
y de trabajo.

Los valores Progresistas de nuestra Doctrina, cobran vida por la fu
nante de sus principios, hasta cuya fuente se moviliza la conciencia ci
un profundo sentido de cohesión política antes de hoy inexistente. Y, es
pulsos del espíritu encuentran forma política viviente en el concierto de
social organizado, cuando éste abarca un nuevo sentido de proyecciones
superiores a la dimensión de las formas vigentes.

La libre y democrática participación de todos los ciudadanos en el
PROGRESISTA REVOLUCIONARIO, constituye el principio básico de nue
nización y, de este modo, nuestra absoluta fé se robustece para condu
realización integral de nuestros propósitos fecundados en el conocimien
de nuestra realidad boliviana y proyectados a un positivo futuro de Progre
nal.

Nuestros nuevos principios doctrinales de transformaciones y renovac
cas y progresitas constantes y orientadas al bienestar general, nos ide
una actitud revolucionaria y de construcción permanente e integral.

La capacitación de nuestros ciudadanos y la exaltación de nuestros valo
les, nos habilita a la leal conducción de nuestro destino; de ahí que, la gr
nuestros ideales y el vigor de las filas del Partido, garantizan la Libertad
ticia. Mientras permanezcamos fuertes y unidos, no tendremos ya que
ni a la esclavitud ni a la servidumbre.

Y, este nuevo sentido vigoroso de nuestra lucha inspirada y alentada en
brantables principios de nuestra Doctrina Progresista, nos imprime la
UNA NUEVA CONCIENCIA: "UNIDAD EN LA ACCION".

NUESTRA ACTITUD FRENTE A LOS PARTIDOS.- De acuerdo a las de
doctrinales de nuestro pensamiento Progresista, en virtud del imperio de
PROFESAMOS EL MAYOR RESPETO POR TODOS LOS PARTIDOS Y
MOS NUESTRA ABSOLUTA INDEPENDENCIA.

En el campo político, las divergencias son exclusivamente de orden id
no tienen ni pueden tener otra naturaleza. La sabia reflexión de que "
SE COMBATEN CON IDEAS", la adoptamos como severa norma de co
PARTIDO PROGRESISTA REVOLUCIONARIO, y propugnamos, en éste
lucha leal y sincera de la que proscribimos la violencia y la ferocidad
Ante la prédica "marxista" - incluso en el supuesto de clases y lucha de
creemos que la "dictadura del proletariado" como justificativo de su
las demás clases que a esta consecuencia desaparecen, nó es ninguna solu
rable a un estado de injusticia social, porque crea DENTRO DE ESA "
CIAL UNICA", otro tipo de "CLASE POLITICA" que se erige en la domi
el instrumento poderoso que ejercita una explotación, más inhumana y cr
anterior, contra ése mismo "proletariado" despojado ya de protección y
tad; consiguientemente, se destruye la paz y armonía sociales. Por el
OPONEMOS NUESTROS PRINCIPIOS PROGRESISTAS Y DEMOCRÁTICOS,
que para solucionar ese estado de injusticia social, NO SE LLEGARA A
TITUCION DE NINGUN GRUPO HUMANO, POR OTRO DE EXPLOTACI
que, cuidando el perfecto equilibrio social y económico de la sociedad,
cipio de armonía y de justicia, SE SUPRIMIRA LA EXPLOTACION
SUS FORMAS, HACIENDO QUE SUS ELEMENTOS CONCURRAN EN LOS
SOS DE LA PRODUCCION CON LA JUSTA COMPENSACION A SUS ESF
ASI COMO CON UNA EFECTIVA SEGURIDAD DE SU FUTURO, BAJO LA P
CION Y GARANTIA DEL ESTADO.

Frente al "nacionalismo" en todas sus formas (fascismo, nazismo, et
principios que ya no tienen aceptación en el concepto moderno de las ideas
cas, porque su experiencia ha determinado su propio fracazo. Los "
y los "nacionalismos" de tal tipo, constituyen la negación de nuestra
mocrática, marginan la iniciativa y el intercambio, eliminan el concurso de
ción social, anulan la solidaridad entre los pueblos, y, finalmente, significa
siniestros frenos del Progreso humano.

Por lo demás, a cerca de otras corrientes que no se hallan vigentes
en absoluto de trascendencia dentro de la vida nacional, no corresponde
nuestra atención en este documento.

(CONT

PRESENCIA

DIRECTOR: HUASCAR CAJIAS KAUFFMAN
CO-DIRECTOR: ALBERTO BAILEY GUTIERREZ
GERENTE: JUAN MARTINEZ CALDERON

La Paz, Bolivia, Sábado 15 de Abril de 1967

La visita del Presidente de Colombia

Hoy ha de llegar a Bolivia, para realizar una breve visita, Dr. Carlos Lleras Restrepo, Presidente de la hermana repú...ca de Colombia.

Su paso por nuestra tierra tiene una importancia que exce... en mucho los estrechos límites de las formalidades diplo...ticas. Atañe a dos países cuyo pasado y cuyo futuro se ...llan estrechamente vinculados.

...entimos profundamente los lazos que nos unen con todos ... pueblos latinoamericanos; pero esos lazos son particu...mente fuertes con aquellos pueblos que no sólo tienen con ...sotros una comunidad de origen, sino que participaron di...cta y activamente con nuestro nacimiento a la vida inde...ndiente. Entre las tropas que, viniendo del norte, consa...ron con sus victorias la lucha libertaria, se hallaban mi...res de soldados colombianos. Su sangre se vertió junto ... la nuestra.

En los años posteriores, pese a la distancia, las relacio...s entre ambos países siguieron siendo estrechas. La fra...nidad echó más hondas raíces a medida que glorias y des...cias, momentos felices y luctuosos, se sucedían con un ...e muy semejante, aunque en el avance hacia el progreso, ...lombia marchara siempre a un ritmo más acelerado.

...ora mismo, esa fraternidad subsiste, sólida y duradera. ...dos pueblos -el colombiano y el boliviano- se hallan an... problemas que tienen mucho de similares: ante inmensas ...bilidades abiertas hacia el futuro, pero ante frenos que ...an el avance. Somos pueblos subdesarrollados, aunque ...istinto grado; dependemos de pocas materias como fuen... de los cuales conseguir divisas extranjeras; todavía hay ...es que dificultan la marcha adelante; los ideales de ...stros ciudadanos parecen distantes y su comparación con ...tas realidades originan muchas veces sentimientos de ...tración e intranquilidad. Pero, pese a todo ello, el porve... ha de ser conquistado.

Pero será difícil esa conquista si cada pueblo la intenta ...ladamente. De esta verdad se han originado planes para ...cooperación mutua, para la creación de mercados comunes ...ara la integración. Quizá esos objetivos se hallen todavía ...os. Pero, entretanto, los países que se hallan espiritual...nte más cercanos, pueden y deben intentar acciones comu..., tienen que llevar a cabo, hasta donde sea posible, obras ... cooperación, ya que ésta será facilitada por la compren...n natural que existe entre naciones tradicionalmente ami... y que tienen mucho en común.

...eremos la esperanza de que la visita del presidente co...biano ha de servir para que se echen bases para esa co...ación, de la cual pueden obtenerse muchos frutos.

CARTA DEL DIA

Reunión sin motivo

...is lectores:

...o hay individuo más detestable que el profeta de los pesimismos, ...ue se alegra de que las cosas salgan mal sólo porque él había ...visto que saldrían mal. Y aun sabiendo que si salieran bien ...e beneficiaría de tal situación.

...ien. No es ni de buen gusto ni oportuno decir aquí que muchos ...oamericanos han visto cumplidas sus previsiones: la reunión ... Presidentes de Punta del Este ha sido una reunión más. Util, ...resante, alentadora por los propósitos expresados, eficaz ...a promover el conocimiento mutuo. Y nada más.

...e histórica esta reunión tendrá muy poco. Se ha logrado una ...claración" que uno no sabe cómo calificarla y que sirve de ...ámbulo a los extensos puntos concretos que componían la ...nda ya aprobada y conocida.

...sa declaración es un enunciado de lo que los Presidentes ...án, construirán, fortalecerán, procurarán, apoyarán, moderni...án, impulsarán, incrementarán, eliminarán, etc. O sea, para ...irlo en pocas palabras y en forma un poco cruda: es una enume...ión de enunciados generales que estaban ya enunciados antes de la ...nión y que no merecían la pena de un encuentro tan esperado ...n prometedor.

...stados Unidos ha eludido el problema de los precios de materias ...mas, ha eludido comprometer nuevos fondos, ha eludido hablar ... mejorar las condiciones de los préstamos de la Alianza y ha ...metido muchas generalidades para el futuro, tratando todas estas ...as con habilidad política. Johnson ha aprovechado la oportunidad ...a conversar con los Presidentes, conocerlos de cerca y -posi...mente- explicarles en forma personal las dificultades que hay ... este momento en su país para lanzar una ayuda grande y de ...dadero impulso a la integración por cuestiones internas ameri...as.

...abía dicho hace un mes y medio aquí que la financiación ...ecía ser la gran ausente que se preveía para Punta del Este. ...sí ha sido y en forma dramática.

...ero al mismo tiempo, como comentaba hace tres días, eso ...es lo más trascendental si encontramos que se toman decisio... completamente nuevas y necesarias, políticas, imaginativas, ...aces, para que cambie la concepción con que vivimos los latinoa...ricanos. Tampoco se ha producido eso. Entonces de Punta del ...e sólo queda una promesa de Mercado Común para el futuro ...n deseo de reducir gastos militares. Para lo cual, repito, no ...a la pena la reunión. Es triste que se hayan cumplido decenas ... previsiones que se hacían. Nos afecta a todos esa tristeza y ... frustración. Se había hecho demasiado ruido alrededor de Pun... del Este y el ruido ha producido una reunión más, una declara...n más, una enumeración más de propósitos y metas.

...enos mal que al final se introdujo una frase -siquiera frase- ...re la democracia en presencia de mandatarios que ignoran ... que ella significa.

...Y lo grave, lo de fondo, las masas, el estancamiento, nuestra ...persión, los caminos de la integración, mil cosas más que to...s sabemos: ahí están sin remedio y sin solución.

...No sólo no hemos avanzado nada. Hemos retrocedido. Por una ...nple razón: se ha defraudado y frustrado una esperanza más ...se ha quemado una nueva oportunidad. Y eso es retroceder.

...ágica conclusión. Pero -por desgracia- muy verdadera.

...s saluda,

XAVIER

LA POLITICA HOY

El país sigue preocupado con las guerrillas. El nuevo cerco que se ha cerrado sobre Iripití parece ser sólido y hay la impresión de que los militares están satisfechos de él.

No por ello se dejan de notar ciertas discrepancias sobre el manejo de la lucha antiguerrillera. Gobierno por un lado y Fuerzas Armadas por otro parecen opinar en forma diferente en cuanto a temas concretos. Y aun dentro de las FF.AA. los criterios no son unánimes.

Habría que prevenirse contra estas cosas. Porque resultaría muy grave que las guerrillas, fuera de su acción en el campo bélico logren desunir a núcleos de las FF.AA. entre sí o a éstas con el gobierno en torno a un problema que es orden nacional.

Los entendidos en estas cosas tendrán que perdonar que un profano en esta materia, comentaristas de realidades políticas, ponga su opinión por delante en asuntos militares. Con esa reserva y sabiendo que puedo estar equivocado, diré que me parece que la acción se lleva adelante un tanto precipitadamente. Mejor dicho: se persigue demasiado de cerca a los guerrilleros y en ese afán se pierden vidas en proporción un tanto subida.

Poniendo a un lado los problemas específicamente militares y tácticos que pueden estar marchando muy bien, me pregunto solamente si no habrá que tomar con más tiempo y más calma esta lucha que, por su naturaleza misma y por lo que son las guerrillas en todas partes, toma tiempo y no puede darse en forma de persecución a un enemigo convencional. De todos modos es posible que todo esto quede superado si este nuevo cerco prueba ser eficaz. Veremos qué pasa en este sentido en los próximos días.

POLITICUS

EL HERMANO PERIODISTA

Por Carlos de Saavedra

A muchos miles de kilómetros de La Paz, no pude subir, una vez más, aquellas cuestas festoneadas de moscas y llovidos de polvo que a todos han de llevarnos al sepulcro, de morir allí o ser llevados, por pía obra, hacia donde se nació.

Entró en el recuerdo, de improviso agudo, de la adolescencia. Mi padre había fundado el diario LA REPUBLICA, para sostener la política de su hermano Bautista, el 12 de Julio de 1921. Don Luis Arce Lacaze, el de los tremendos enredos con Agustín Edwards, siendo encargado de Negocios de Bolivia en Chile, estaba a la cabeza de su dirección. Los más apasionados anti-chilenos habían hecho su hogar en aquella casona de la calle Colón y más tarde en el Convento sobre la calle Ingavi. Roberto Pérez Patón, Benigno Lara, Walter Dalence, Justo Rodas Eguino, Gabriel Levy y el que suscribe, formábamos la plana principal del vocero del reivindicacionismo. Otros como Sixto López Ballesteros que después, como Pedro Zilveti Arce, llegaron a dirigir el diario, nos entregaban sus producciones apasionadas. Vicente Mendoza López sus serenos estudios económicos y sus consejos de hombre de mundo. Pero necesitábamos ciudadanos que no estando en la lucha política diaria, probasen su pluma y sobre todo nos mostrasen en ese pandemonium qué es una redacción de diario político, sus dotes de organizador. "Yo tengo el hombre.- díjonos un día don Vicente Mendoza que en esos días concluía su luminoso libro sobre el derecho portuario boliviano.-; es un paceño de vieja familia, rígido frío y de un portentoso poder de organización" -"Ha reconstruído la Escuela de Comercio (de la que era director don Vicente) y es profesor de dactiloestenografía".

Gabriel que estaría en sus 25 años, enjuto como una flecha de sirionó aprisionada en un severo traje negro, de ojos muy azules, de cabello rubio, un paceño de los barrios antiguos, cuya niñez había transcurrido en los Yungas de donde era oriundo, fue nuestro hombre.

Secretario de redacción, ministro de hacienda, editorialista, todo lo fue. Yo no era ni hijo mimado de mi padre ni joven prodigio, pero ocurrió que a los 17 años fuí nombrado primer corresponsal de United Press en Bolivia. Y como era sobrino del Presidente y el señor General Kundt esperaba que en el cuartel diera yo el ejemplo -el de ser "planeado" y arrestado con frecuencia, pues en los cuarteles se había colado el soplo de la sedición- aprendí en el reg. Octavo cómo se maneja una máxim pesada y se come lagua con huesos de asno. Dejé pués mi amada corresponsalía en manos de Gabriel que por entonces era mi mejor amigo. Pasados algunos años y ya el hombre de consejero del Presidente Siles, el heredero de la UP fue Luis Zavala. Del acusioso periodista pasó la corresponsalía

(Pasa a la página 8)

La Ley de Seguridad del Estado en el Brasil

Por Octavio de Oliveira

Rio de Janeiro (Inter Press Service).- A una de las preocupaciones permanentes de los militares que derrocaron el gobierno de Joao Goulart ha sido de dar un carácter ideológico al movimiento armado que estalló en 1964 pero la verdad es que la llamada revolución se perdió, durante casi tres años, en una acción meramente punitiva. Y, mientras se empeñaba en alejar de la vida pública brasileña a los elementos vinculados al antiguo status, no consiguió afirmarse ante el pueblo, que sigue interpretando la caída de Goulart como el resultado de una simple conspiración de intereses generada en los cuarteles.

No se puede negar, sin embargo, que los acontecimientos de aquel año y los que le siguieron, con el Mariscal Castelo Branco en la presidencia, obedecieron a una estrategia que, a su vez, es la ecuación política de un comportamiento ideológico, estructurado en la Escuela Superiorr de Guerra. Lo que faltó a Castelo, a pesar de los poderes ilimitados de que se invistió que el coraje de asumir la responsabilidad histórica de interrumpir el proceso democrático. De ahí, aún habiendo usado de estos poderes, su empeño en salvar ciertas apariencias como si fuera el jefe de un régimen que se avergonzaba de su origen y de su naturaleza.

Esta fue, sin duda, la gran contradicción del gobierno que pasó, y que hasta las vísperas de entregar el mando, se limitó a algunas tentativas, llegando incluso a retroceder en algunos casos y a hacer concesiones, como en el proyecto de la nueva Constitución y en la Ley de Prensa. Con todo, esta actitud se contradecía, evidentemente, con las premisas que determinaron la acción militar en 1964, que no tendría mayor sentido si previera apenas la deposición de un esquema que acusaba de corrupto y de subversivo.

Los militares brasileños -la fracción dominante, por lo menos entienden que es inevitable el estallido de una tercera guerra mundial, en que el Brasil, según preven, estará vinculado obligatoriamente a uno de los bloques beligerantes, bajo el liderazgo de Estados Unidos. De esta manera, cuidan de establecer las coordenadas de esta posición y no se detienen ante escrúpulos meramente formalistas.

La Ley de Seguridad es el mejor testimonio de esta disposición. El Mariscal Castelo Branco firmó el decreto a pocas horas de trasmitir el mando; empero, ni por este detalle sería justo atribuirle un mero capricho individual porque eso equivaldría al absurdo de admitir que su sucesor inmediato, el Mariscal Costa e Silva hubiera ignorado todo el largo proceso de su elaboración. Y tan exacta es esta conclusión que es el propio Costa e Silva quien viene a declarar públicamente su propósito de impedir la revocación de la Ley, pese al fabuloso efecto publicitario del que se beneficiaría si actuase de modo inverso.

Se llega, por lo tanto, a la evidencia de que el movimiento militar de 1964 pretende cumplir metas previamente elaborados y cuyas fluctuaciones serán toleradas en cuanto signifiquen apenas las naturales diferencias entre los eventuales detentores del poder. La Ley de Seguridad es drástica y de orientación inequívocamente totalitaria, transformando al Brasil en un auténtico estado policial.

Este estado, se repite, es lo que conviene a quien se prepara para una guerra que cree próxima a estallar. No sería por otra razón que la Ley, aún contrariando los más elementales principios de técnica legislativa, reservó sus primeros artículos para definir lo que es seguridad nacional, guerra revolucionaria, etc. llegando al extremos de atribuir a todos los ciudadanos la responsabilidad por la propia seguridad del país.

Resulta perfectamente explicable que, en estas condiciones, el decreto del Mariscal Castelo Branco se haya transformado en el gran debate político del Brasil en los primeros días del Gobierno Costa e Silva. De este debate participan todos los sectores de la vida nacional dando una impresionante manifestación de repudio; este repudio llega al punto de que el propio órgano encargado, por definición, de aplicar la ley, el superior tribunal militar, la acusa de "fascista" por boca de su presidente, el General Mourao Filho, y de otros de sus miembros, como el General Peri Bevilaquia.

La prensa, como no podía dejar de ocurrir, estimula a la reacción popular; ninguno de los principales diarios brasileños, ni siquiera aquellos más comprometidos con el grupo responsable de su elaboración, se atrevió a salir en defensa del decreto. Por otra parte, todos los artículos más contundentes de la Ley de Prensa -decretada poco antes por el Mariscal Castelo Branco y que fueron retirados con la aprente anuencia del gobierno, que dio así la impresión de contemporizar- resurgieron, aún más amenazadores, en la Ley de Seguridad.

El texto de la ley facilita el combate contra ella. Puede comenzarse por la imprecisión de sus conceptos, como en esta vaga definición: "La seguridad nacional es la garantía de la consecución de los objetos nacionales contra "antagonismo", tanto "internos" como externos".

De la simple lectura de este artículo se concluye que, claramente, ningún partido o grupo de oposición tendrá derecho a ascender a la condición de mayoría y gobernar el Brasil, porque el régimen democrático es el gobierno del grupo políticamente mayoritario, a cuyo programa está sometido y ante quien los partidos o grupos de oposición significan, sin sombra de duda, un "antagonismo interno".

Dice aún la ley de seguridad que "la seguridad nacional comprende, esencialmente, medidas destinadas a la preservación de la seguridad externa e interna, incluso la prevención y represión de la "guerra psicológica adversa" y de la guerra revolucionaria o subversiva", de donde será muy fácil encuadrar en las penas previstas todo el movimiento de opinión contrario al Gobierno, considerándolo "psicológicamente adverso" Y más, "la seguridad interna integrada en la seguridad nacional, refiere a las amenazas o "presiones antagónicas" de "cualquier origen, forma o naturaleza" que se manifiesten o produzcan en el ámbito interno del país".

Además de estas indicaciones, francamente totalitarias, la ley somete a la jurisdicción militar tanto a los propios militares como a los civiles procesados por crímenes en ella definidos, y llega al punto de determinar el despido de empleados de empresas privadas (estableciendo penas para el empleado), a partir de la simple notificación de denuncia.

Por otra parte, no admite la prueba de "excepción de la verdad" cuando fuera reputado cualquier acto difamante a la conducta de las autoridades gubernamentales que, de esta manera, estarán a salvo de cualquier imputación. También por la nueva ley, hacer huelga o lock-out que acarree la paralización de los servicios públicos o actividades esenciales, con el fin de presionar a los poderes de la república, pasa a ser crímen contra la seguridad nacional, estando los infractores sujetos a pena de reclusión de dos a seis años. Y todas las penas previstas son aumentadas en la mitad de los casos en que el delito fuera cometido a través de la prensa, la radiodifusión o la televisión.

Es probable que el gobierno del Mariscal Costa e Silva procure eximirse de la aplicación de la ley, en lo que le sea posible. Esta actitud del nuevo Presidente -ya anunciada por algunos portavoces- no es sin embargo suficiente para tranquilizar a los brasileños, aunque el Gobierno le interese una política de aparente conciliación con las fuerzas adversarias. Esas fuerzas procurasen desesperadamente, revocar la ley, utilizando el Congreso Nacional. Pero el Congreso es dócil al Gobierno y difícilmente se mostraría rebelde a la orientación del Mariscal -Presidente, que a su vez, ha de preferir mantener sus compromisos con el grupo militar dominante, aparte de la ventaja complementaria de tener a mano un instrumento capaz de aplastar toda oposición, aunque pueda preferir no usarlo.

LA NUEVA ENCICLICA FUE PREPARADA EN TRES AÑOS

Ciudad del Vaticano (NA).- La reciente encíclica del Papa Paulo VI sobre el desarrollo de los pueblos fue escrita en tres años y es el resultado del estudio personal del Papa y su diálogo con una amplia variedad de especialistas.

La encíclica, titulada "Populorum Progressio" y emitida el 28 de Marzo, tuvo siete bosquejos antes de quedar finalmente terminada. El Papa Paulo había estado trabajando en ese documento casi desde el comienzo de su pontificado, en Junio de 1963.

La historia de la preparación de la encíclica fue hecha por Mons. Paul Poupard, funcionario francés del Secretariado de Estado del Vaticano, quien dio una conferencia de prensa el mismo día que fue dado a conocer el documento.

La elección de un vocero francés fue significativa debido a que gran parte de los pensamientos que sirvieron de fundamento a la encíclica fueron tomados por el Papa de sus estudios de teólogos y sociólogos franceses. Entre ellos estaba el finado dominico francés, Padre L.J. Lebret, quien murió en Julio de 1966. El era conocido por su trabajo sobre el desarrollo del llamado "Tercer Mundo" de Africa y América Latina, y fue asesor teológico del Arzobispo Helder Pessoa Camara de Recife, Brasil.

Todos los bosquejos del documento fueron preparados en frances.

Otros especialistas cuyos trabajos fueron citados en las notas aclaratorias de la encíclica fueron tres franceses, el filósofo Jacques Maritain, el padre jesuita Henri de Lubac y el padre dominico M.E. Chenu, así como Colin Clark, de Gran Bretaña.

Al comienzo de su pontificado, el Papa Paulo había empezado un folleto titulado "Sobre el Desarrollo Económico, Social y Moral- Estudio Material para una Encíclica". En una nota escrita por él mismo, resumió su función escribiendo:

"No es un discurso, no es una lección y por lo tanto debe alentar amor cristiano... Debe estar resuelto y determinado a orientar la Iglesia y el mundo".

El tono íntegro de su encíclica, y aún su traducción latina, colocada en el llamado "estilo elevado" de los latinistas del Vaticano, fue más simple que el usual de las encíclicas papales.

El pensamiento del Papa Paulo fue condicionado, según menciona en su documento, por sus visitas a la Tierra Santa y a la India, como Pontífice, y a América Latina y Africa, como Cardenal. Fue también obvio que los resultados de las enseñanzas del concilio ecuménico tuvieron parte importante en el bosquejo del documento, en el que se cita once veces a la Constitución de la Iglesia en el Mundo Moderno.

En relación con esto, debe decirse algo sobre el párrafo 37 de la encíclica, que trata del crecimiento de la población. Muchos periodistas leen en las advertencias papales la posibilidad de que el Papa Paulo haya dejado una puerta abierta al futuro uso de métodos artificiales de control de natalidad y haya dado, por lo menos, un tácito asentimiento a la introducción y la enseñanza del uso de medios de control de natalidad.

Sin embargo, Mons. Poupard dijo en su conferencia que el Papa "no hizo más que recordar la Constitución sobre la Iglesia en el Mundo Moderno, desde que él se ha reservado a sí mismo el derecho de hablar sobre esta materia en un documento especial en un momento que considere oportuno".

Otros competentes prelados del Vaticano, quienes han sido estrechamente vinculados con el desarrollo de la encíclica, descontaron las diferentes interpretaciones hechas por la prensa en general sobre el párrafo en cuestión y señalaron que el párrafo no hará ninguna referencia a alguna forma de control artificial de la natalidad. Las únicas formas de control de natalidad implicadas en el texto del párrafo, señalaron los observadores, fueron las formas no-artificiales tales como la abstinencia y el llamado sistema del ritmo, el cual ya ha sido sancionado por la Iglesia.

(Pasa a la página 8)

TRIDENTAZOS — POR LUZBEL

BRAZOS ABIERTOS

La Noticia de Perfil

PAULOVICH

Sesquicentenario de La Tablada

Después de mucho esperar, los simpáticos habitantes de Tarija celebrarán hoy el 150o. aniversario de la batalla de La Tablada.

-x-x-x-x-x-x-

Es una lástima que un diario no pueda imprimir también la música. Esta nota debería ser cantada. Tarija es un pueblo de cantores y el más cantor de todos fue uno que le puso música a la demagogia e hizo bailar a este país durante doce años.

-x-x-x-x-x-x-

Sin embargo, hubo otros que no fueron cantores y fueron, más bien gente seria como Narciso Campero y Aniceto Arce. Dos presidentes que desvirtuaron la leyenda negra que señalaba a los tarijeños como hombres poco inclinados a la acción y al progreso.

-x-x-x-x-x-x-

A pesar de ser un pueblo amante de la libertad, Tarija es una ciudad gobernada entre Rejas: su Prefecto Joaquín Rejas y su Prefecta María Teresa Trigo de Rejas, cariñosamente llamada "Pirischa".

-x-x-x-x-x-x-

Buen Presideeente Campero, gran presideente Aaaniceeeto, [redacted] sólo el Vístor lo ha tarriau. . .

-x-x-x-x-x-x-

Tierra de hombres inspirados. Inspiración rápida brillante y una obra maestra que perdurará en el recuerdo. Nunca olvidaremos a los futbolistas Chingolo Orozco, Chirisco Romero y Mario Mena, el gran Mario Mena.

-x-x-x-x-x-x-

Hombres gigantes, mozos apuestos, se elevaron por encima de las pequeñeces de nuestro país y brillaron a gran altura: Ciro Félix Trigo, Antonio P. Trigo.

-x-x-x-x-x-x-x-

Una estrella entre amancayas. ¿Quién es. . . .?

-x-x-x-x-x-x-

Saludos a los chapacos: Oscar Suárez Mercado, Alberto Rodo Pantoja, gringo Bluske, Eduardo Trigo O'Connor D'Arlach, Pincel Arellano y Coto Pancho Moreno. Fdo. Tía Encarna.

PAULOVICH

Credinform International S.A. de Seguros
Sus aseguradores de Confianza

Preparan manifestación popular para recibir a Otto Arosemena en Ecuador

QUITO, 14 (Inter Press Service).- Una manifestación popular se prepara para recibir al presidente Otto Arosemena Gómez a su retorno de la conferencia de Punta del Este, el sábado en la tarde. Los órganos de prensa destacaron unanimemente el discurso de Arosemena en la reunión cumbre, mientras todos los sectores políticos coinciden en elogiar la actitud de la delegación ecuatoriana.

El encargado de la función ejecutiva, Diputado Cajas, dijo ayer que el Presidente Arosemena "viajó con una gran misión y con el gran espíritu del pueblo ecuatoriano en un momento de trascendencia para el mundo y en especial para América" él llevó el mensaje de rebeldía ecuatoriana, que quiere justicia para todos los pueblos de América y en especial para los más pequeños"

Por su parte, el Diputado de Guzmán, miembro de la Comisión de Relaciones Exteriores y profesor de Derecho Internacional, declaró que "la mayoría de los conceptos expresados por Arosemena no son nuevos en el ámbito americano sino que no se han dicho antes con la precisión y coordinación con la franqueza y severidad con que aparecen en el discurso. Por ejemplo lo relacionado con el precio de las materias primas y las preferencias comerciales arancelarias para la producción latinoamericana"

En cambio hay otros asuntos enteramente nuevos como el de la comparación de la defensa de la democracia en el Asia por parte de Estados Unidos y la deficiencia de esa defensa en América Latina, afectada por guerrillas, huelgas y sobre todo por una creciente disminución de sus capacidades económicas" de Guzmán agregó que nada puede servir más a la democracia, la paz y al mejor entendimiento entre los pueblos y los gobiernos, que la franqueza expresada con altura y amistad"

Repercuciones por la muerte de Luís Somoza

PUNTA DEL ESTE, 14 (Inter Press Service).- A las diez de la noche el pabellón de prensa del hotel San Rafael fue conmovido ayer por una visita insólita: el Presidente de Nicaragua, Lorenzo Guerrero visiblemente emocionado, seguido por toda la delegación de su país y decenas de periodistas, se encaminó velozmente al box de la Dirección General de Telecomunicaciones del Uruguay.-

Allí se sentó frente a una "telex", mientras el operador procuraba comunicación con Managua. Diez minutos después, comenzó a aparecer el mensaje:

"Señor Presidente: Le habla su amigo doctor Navas. Con profunda pena le informó" en nombre del General que don Luis falleció a las seis de la tarde del día de hoy después de haberse agotado todo esfuerzo médico y científico para salvar su vida. El Gabinete espera sus recomendaciones e instrucciones con respecto a sus funerales.- Un afectuoso abrazo de todos nosotros para ustedes.- Navas Ministro de Gobernación".

Guerrero, de inmediato, dictó al operador la siguiente respuesta: "En nombre de la delegación de Nicaragua y mio propio ruegole expresarle al General Somoza hondas y sentidas condolencias.- Salimos mañana sábado hacia Miami".

El muerto era Luis Somoza, Senador vitalicio, Presidente del Senado, ex - Presidente de Nicaragua después del asesinato de su padre, el dictador Anastasio Somoza, y hermano del Presidente electo, también llamado Anastasio.- Este no vino a la reunión cumbre en virtud de que días atrás su hermano sufrió el ataque cardiaco que ayer terminó con su vida.-

La delegación nicaraguense parte hoy, después que el presidente haya firmado el acta final de la conferencia.

Presidente y Primer Minis de Hungría renunciaron a

BUDAPEST, 14 (AP).- El Presidente y el Primer Ministro de Hungría renunciaron hoy en una reorganización importante de la jerarquía comunista.

Jenoe Fock, economista de mentalidad reformista, de 51 años de edad, fue designado primer Ministro en lugar de Gyula Kallai, el jerarca número dos después del jefe del Partido Comunista húngaro, Janos Kadar.

Kallai asumirá la presidencia del nuevo Parlamento comunista de 349 miembros instalado el mes pasado, que escogió a los nuevos dirigentes.

Istvan Dobi, Presidente desde 1952 que se sabe que su salud no es muy buena, fue remplazado por Pal Losonczi, de 48 años, Ministro de Agricultura desde 1960 Dobi tiene 69 años.

Como nuevo jefe de Gobierno, Fock de 51 años, según se espera, impulsará reformas en el mecanismo económico centralizado, tratando de combinar las mejores fases de una economía de tipo mercado libre con las de la planificación comunista.

Las reformas, que se dice que en amplitud exceden las similares en otros países de Europa Oriental, entrarán en vigencia el primero de enero de 1968.

Fock es veterano de 28 años en el Partido Comunista Húngaro, que se pasó varios años en la carcel durante la segunda guerra mundial y que ha desempeñado una variedad de cargos en el p en el gobierno. Recientem Viceprimer Ministro.

Adenauer sig grave de sa

BONN, (AP) - Los m clararon hoy que el ex Konrad Adenauer tiene p babilidades de recuper pe y bronquitis que se el miércoles pasado.

En un comunicado las 19:00 horas dijer estado todavía era gr "no hay señales reco mejoría.

Adenauer, que tien de edad, se encuentra de tres pisos en Rhö aldea a orillas del Rin.

Movimientos obreros católicos acusan a Onganía de atropellar a trabajadores

BUENOS AIRES, 14 (Inter Press Service).- La Juventud Obrera Católica (JOC) y el Movimiento Obrero de Acción Católica (MOAC) dieron a conocer una declaración conjunta en la cual se expresa que ambas organizaciones "no pueden guardar silencio ante el atropello a que ha sido sometida la clase obrera".

Tras manifestar que "impulsados por la palabra de Jesucristo y orientados por la enseñanza de la Iglesia, nos sentimos en el deber de denunciar y condenar, ante la opinión pública, una serie de hechos que atentan contra los derechos fundamentales de la persona del trabajador", en la declaración se señala que "crece el hambre en Tucumán y en otras regiones del interior del país. Fruto de la injusta política social y económica y de la ausencia de una auténtica planificación.

"Se despide injustamente a miles de trabajadores y se cierran fuentes de trabajo, todo ello como resultado de la política basada en el liberalismo económico, seguida hasta el presente por el llamado Gobierno de la Revolución Argentina".

La J.O.C. y el M.O.A.C. expresan también que "se está desmantelando sistemática y progresivamente a las organizaciones gremiales, a través de: persecución a dirigentes, militantes y activistas. Retiro de personerías gremiales. Intervención a algunos sindicatos, bloqueo de fondos, utilización arbitraria de la ley de asociaciones profesionales, ley del servicio civil de defensa, etc., todo ello como consecuencia de una autoridad política que cae en forma totalitaria y dictatorial sobre personas y grupos sociales".

"Como militantes cristianos - continúa la declaración - identificados plenamente con la promoción de la clase obrera, ante estos hechos y estas actitudes de un Gobierno que se dice cristiano, nos sentimos en la obligación de declarar ante nuestros compañeros y la opinión pública en general, que ellos nada tienen que ver, ni con la palabra de Jesucristo, expresada en el evangelio, ni con la doctrina de la Iglesia, manifestada recientemente en el Concilio Vaticano II, y en la encíclica "Populorum Progressio".

"Como militantes obreros -concluyen la J.O.C. y el M.O.A.C., nos sentimos comprometidos a luchar juntos con todos nuestros compañeros de trabajo, para que sean suprimidas lo más rápidamente posible las enormes y crecientes desigualdades económicas actuales, que van acompañadas de la discriminación individual y social, que no podemos aceptar ya que Dios destinó la tierra con todo lo que ella contiene, al uso de todos los hombres y de todos los pueblos. (Concilio Vaticano II)".

Reunificarán movimiento peronista en Argentina

BUENOS AIRES, 14 (AFP).- Una reunificación del movimiento peronista se estaría gestando en estos momentos.

Según informaciones de buena fuente, los dos dirigentes máximos de las dos tendencias en que se divide actualmente el peronismo, José Alonso, ex-secretario general de la CGT, peronista incondicional, y Augusto Vandor, Secretario General de la Unión Metalúrgica y jefe de los neo-peronistas se habrían reunido hoy en un lugar no determinado para discutir de la reunificación del movimiento, por lo menos en su rama gremial.

Desde Octubre de 1965, es decir, desde el viaje de Isabel Peron a Argentina, el peronismo ha perdido el peso político que había hecho su fuerza durante los doce años en que quedó proscripto.

Su división en el terreno político repercutió en el terreno sindical y por vía de consecuencia, determinó también una seria división en el seno de la CGT. Pero, frente a la situación difícil que atraviesan las instituciones sindicales, duramente castigadas por el Gobierno en oportunidad de la última huelga general del primero de marzo, los peronistas tratarían de recobrar su primitiva unidad.

La URSS co Reunión "Cu

LONDRES, 14 (A dio de Moscú comenta ferencia Cumbre de P te en transmisión en gida a la América del cuchada en Londres.

Dijo la radio de Mo

"El juego diplomá siendo desarrollado Blanca está haciend los políticos burgue dos se sientan escé los resultados de la Cumbre Interamerica

"La conferencia de los deseos de la los dirigentes de la latinoamericanas. L buscan, antes de to fin a la desigualda entre sus países y vecino del norte...

"El sentimiento nante entre los pol es de profundo pesim

LA SITUACION INTERNA IMPIDIO QUE DUVALIER ESTE EN REUNION "CUMBRE"

PUNTA DEL ESTE, 14 (Inter Press Service).- A juicio de los observadores, Francisco Duvalier, el "Presidente vitalicio" de Haití, no concurrió a la reunión de jefes de Estado en virtud de una grave situación interna, que hubiera puesto en peligro su puesto al alejarse del país.

Sin embargo, Arthur Bonhome, representante personal de Duvalier en Punta del Este, dio otra versión a Inter Press Service, la misma, al intentar ser "chequeada" en otras fuentes de información a efectos de comprobar su veracidad, fue calificada de "extravagante y mentirosa". No obstante Bonhome insistió en sus afirmaciones, señalando que "las oligarquías" precenden desprestigiar al régimen de Haití.- Las explicaciones del personero de Duvalier, son las siguientes:

"En Haiti se cumple justamente hoy, diez años de la revolución de Duvalier. En mi país las élites intelectuales, los curas franceses y los grupos de izquierda, aliados con Fidel Castro, quieren derrocarlo para reinstaurar el viejo orden. Su viaje podría ser ocasión propicia para intentarlo. Por eso, Duvalier no vino a Punta del Este. Además, hoy no sólo es la fecha de la revolución, sino también el cumpleaños del Presidente. Si hubiera decidido venir, en estos días de grandes fiestas nacionales, seguramente el pueblo se habría volcado en la pista del aeropuerto, impidiendo la salida del avión.- No se lo hubiera podido contener.- Ante esta voluntad popular, ¿a que venir?

I.B.E.A.S.

Ciclo complementario a la formación profesional de ramas médicas

I.B.E.A.S. (Instituto Boliviano de Estudio y Acción Social), invita a los médicos, odontólogos, bioquímicos, enfermeras y profesionales de Ramas Paramédicas, al CURSO SOBRE: "ASPECTOS SOCIALES DE LA SALUD EN BOLIVIA", que se realizará en la sede de IBEAS.

DURACION; jueves 20 de Abril a sábado 6 de Junio.
INSCRIPCION; A partir del día lunes 17 hasta la víspera de iniciación (horas de oficina).
MATRICULA; Diez pesos bolivianos ($b. 10.oo)
REQUISITOS; Ser profesional médico o paramédico

INFORMES Y PROGRAMA: Avenida Arce No. 2147 - 2 - 5667.

UNIVERSIDAD MAYOR DE SAN ANDRES

UNIVERSIDAD POPULAR "TUPAJ KATARI"
INSTITUTO TECNICO PROFESIONAL

INSCRIPCIONES PARA EL AÑO 1967 (CURSOS REGULARES)

1.- El Instituto Técnico Profesional, cuenta para el presente año académico de 1967, con las siguientes especialidades técnicas.
a) GRUPO DE ELECTRICIDAD
Instalaciones eléctricas en General.
Radiotécnia, Televisión y Transistores.
Embobinado de Motores, Generadores y Transformadores.
b) GRUPO DE MECANICA
Mecánica de Automóviles y Conducción
Motores Diesel
Máquinas y herramientas (Torno y Frezadoras)
2.- TIEMPO DE ESTUDIOS: 3 años (tres años)
3.- HORARIO DE ESTUDIOS.- Para cimentar el Plan Organizativo que beneficie a los alumnos y clase trabajadora, las clases se dividen en teóricas y prácticas; del día lunes a sábado. La hora de ingreso de lunes a viernes es de Hs. 20 pm. El día sábado a horas 14 pm.
4.- TITULO QUE SE OTORGA.- En la especialidad escogida es el de "EXPERTO".
Más informaciones y Proyecto en la Secretaría del Instituto Calle Potosí esquina Yanacocha.

"LA DIRECCION".

UNIVERSIDAD MAYOR DE SAN ANDRES

INSTITUTO DE MAESTROS ALFABETIZADORES
U.P.T.K.

Se encuentran abiertas las inscripciones para el Instituto de Maestros Alfabetizadores de la UPTK, hasta el día 20 de Abril de acuerdo a los siguientes requisitos:
a) Presentar certificado de nacimiento que acredite tener edad mínima de 18 años, expedido por el oficial del Registro Civil.
b) Presentar certificado de trabajo visado por el Ministerio de Trabajo.
c) Presentar tres fotografías recientes de tamaño carnet.
d) Presentar certificado de salud.
e) Para ingresar al primer curso del Instituto se requiere presentar la libreta o certificado del sexto curso vencido.
f) Pagar la matrícula Universitaria fijada por el Rectorado de la U.M.S.A.
g) Para ingresar al Segundo Curso del Instituto (ver prospectos en Secretaría)

LUGAR DE INSCRIPCIONES
Las inscripciones se reciben en la Secretaría del Instituto de Maestros Alfabetizadores, situada en la Avenida Montes (Local de la Escuela Brasil) de horas 19 a 21 y 30 de lunes a viernes.
Para mayores informaciones consultar en la Secretaría.

La Paz, Abril de 1967.

LA DIRECCION.

SI UD. NECESITA APRENDER INGLES A BREVE PLAZO

le hace falta estudiar varias horas al día. Así un día equivale a semanas de clases colectivas. O de lecciones privadas. El método es el siguiente. Ud. pide sus lecciones y trabaja en casa cuantas horas pueda al día. Cada lección trae literatura para leer. Pronunciación americana. Guía de traducción. Gramática Comparada. A las 80 lecciones viene el Examen Final para optar por el Diploma de Traductor. A ritmo intensivo terminará en 3 a 5 meses. Pero tiene término de un año.

Le invitamos a visitarnos en Reyes Ortiz 41. Si reside en el interior, escríbanos a Casilla 2361.

SOUTH AMERICAN SCHOOLS

EN COCHABAMBA

Ofrezco en alquiler oficina especialmente para empr Martín 6394. Ref: en La Paz Santa Cruz 1290.

SE ALQUILA

Para oficinas el 4o piso del edificio ubicado en A No. 1965. Ref. Teléfs. 24726 y 23266.

SE VENDE

Sin intermediarios departamento en horizontal, pre pesos. Dirigirse a calle Mercado 1326, oficina No. 3 C

CONTEX

Le ofrece la mejor máquina calculadora al precio mas bajo:
CONTEX - 10 de operación manual $bs. 1.280,--
CONTEX - 30 de operación eléctrica $bs. 1.990,--
Máquinas que suman, restan, multiplican y dividen a mayor velocidad que cualquier otra.
SERVICIO GRATUITO POR UN AÑO
VENTA LOS CREDITOS

Rex-Rotary
INTERNATIONAL CORPORATION A/S

COMPAÑIA TECNICA LIMITADA
COLON No. 440 TELF. 24413
Casilla 3147 La Paz-Bolivia

BULOVA

Joyeria La Paz
Av. Camacho esq. Colón
En Santa Cruz: Casa Bustamante

Hercule

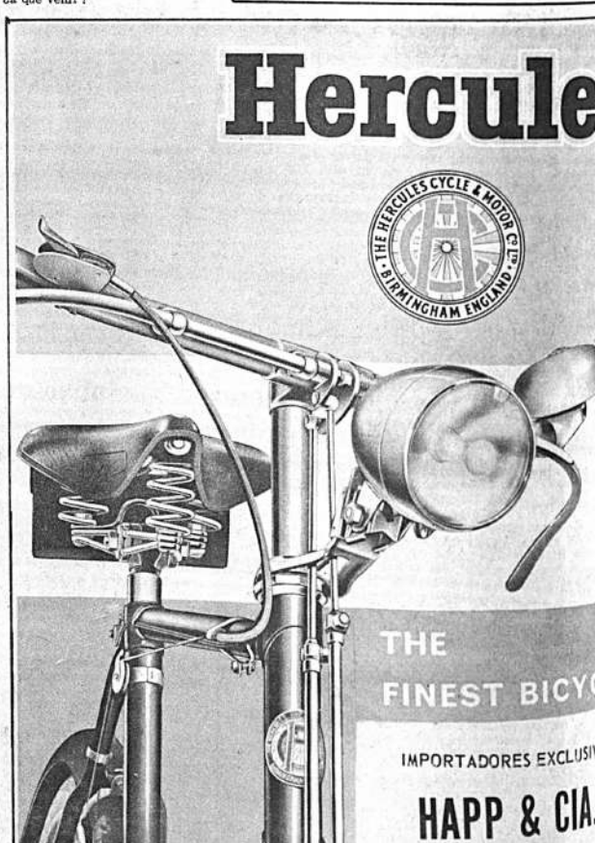

Serán incrementadas obras camineras en Cochabamba

Cochabamba, 14 PRESENCIA.- ...Prefecto del Departamento E... Soriano Badani, retornó ...de la ciudad de La Paz, donde ...entrevistó con el Presidente ...ral René Barrientos Ortuño, ...ado conseguir la suma de $bs. ...000 para la adquisición de ma... pesada. De acuerdo a de... ...ciones del Prefecto, esta su... ...rá invertida en la compra ... tractor de la Empresa Wi... Brothers, como también para la reparación de varias máquinas que dispone la Prefectura para realizar trabajos de construcción de caminos vecinales, dragado de ríos, etc.

NUEVA REPRESA

Por otra parte, el Primer Mandatario de la Nación, dispuso la dictación de una Resolución Suprema para que se haga entrega a la Prefectura del Departamento la suma de $bs. 160.000, con destino a la construcción de la represa de Lachugmayu de la Provincia Carrasco.

NUCLEOS RURALES.

Soriano Badani, durante su permanencia en la Sede de Gobierno, también se entrevistó con el Ministro de Asuntos Campesinos, para estudiar la creación de núcleos escolares, a fín de que las futuras construcciones estén dentro de las exigencias que demanda la Educación Rural. Según opinión del Prefecto Soriano Bandani, hay proliferación de Escuelas Rurales en distintos lugares, las mismas que no estan de acuerdo con las necesidades.

SALUDO A TARIJA

El Prefecto, Soriano Badani, cursó un telegrama a las principales autoridades de Tarija, con motivo de su aniversario. Entre las partes salientes de esta nota, la primera autoridad del departamento dice lo siguiente: "Nombre pueblo Cochabamba y mío complázcome hacer llegar intermedio suyo sincera y efusiva congratulación hijos rico departamento tarijeño ocasión aniversario sus gestas heroicas formulando propio tiempo auspicios ventura y prosperidad logradas con trabajo inquebrantable y espíritu tradicional confianza en porvenir Tarija que tanto ha contribuido a engrandecimiento Patria. Atte".

Actividad Cultural en Cochabamba

...bamba, 14 PRESENCIA.- ...artamento de Cultura de la ...sidad Mayor de San Simón, ...quiado lotes de libros edi... en la Imprenta de Nuestra ...perior de Estudios, a va... ...tituciones entre las que se ...ran el Club de Leones, la ...a de Investigación Criminal ...

...ual forma se ha enviado a ...ajada de Bolivia en España, ...nsiderable lote de libros, ...y revistas, a petición del ...Cultural de dicha Emba... ...señor José de Mesa. ...publicaciones obsequiadas a ...tituciones locales, servirán ...incrementar las bibliotecas ...do en vía de organización, ...remitidas a España, para ...tribuidas en centros universitarios y culturales.

...CION PICTORICA

...bamba, 14 PRESENCIA.- ...o de la próxima semana ...á la muestra de los 24 ...de Pintura de Utah (EE. ...conocido cultor del arte ...Max Arze Luján presenta... ...Salón de Exposiciones de ...de Cultura, una interesan... ...tra de sus trabajos, con ...os de la Universidad y la Al... Municipal.

...Luján, conocido en los ...s artísticos del país, reali... estudios en la Universidad ...chabamba y en la Academia ...s Plásticas de esta ciudad. ...Exposición será inaugurada ...ximo martes.

...ÑA FOLKLORICA.

...chabamba, 14 PRESENCIA.- ...ido postergada para el próxi... ...do 22 la actuación de "Pe... ...lórica Universitaria". ...presentación debía realizar... ...a de mañana en el Teatro ...Libre. Se postergó con el ...renovar los programas de ...untos musicales.

Créditos a Cooperativas

El Ministro de Agricultura, Hugo Bozo Alcócer, hace entrega al Presidente de la Cooperativa Pillapi Ltda., Rufino Callisaya, de un cheque por valor de $b 78.000, de un crédito global de $b 168.000 otorgado por el Banco Agrícola de Bolivia. El cooperativismo está siendo incrementado en el agro en atención a los beneficios que logran los campesinos.

Ha sido suspendida "nivelación" en precios de entradas de cine

.ORURO, 14 (PRESENCIA) - Menos de 24 horas de vigencia tuvo la disposición municipal que "nivelaba" los precios de las entradas a las salas cinematográficas, elevándolas cincuenta centavos más. El Alcalde interino, Lic. Julio Jáuregui Zelada, revocó la medida propiciada por el Departamento de Cultura de la Municipalidad, el Cuerpo de Inspectores y aprobada por el jefe titular de la Comuna.

La resolución municipal firmada por el Alcalde interino, expresa que "queda en suspenso la nivelación de precios propuesta por el Departamento Municipal de Cultura y el Cuerpo de Inspectores, mientras se haga un estudio exhaustivo". La llamada nivelación, no fue bien recibida por el público, pese a que se explicó que con ella mejoraría la calidad de los espectáculos, así como la comodidad de los cinematógrafos.

Los empresarios, al referirse a la subida de precios, expresó: "Todo lo tratado ha tendio una sola meta; mejorar la situación de las empresas para habilitarlas en un impulso de superación y progreso. Así lo ha comprendido el Departamento Municipal de Cultura y así hemos convenido los empresarios".

TRABAJADORES EN MADERA

.ORURO, 14 (PRESENCIA) - Para "analizar los derechos del artesano -carpintero boliviano frente a la actual desocupación y para reajustar los cuadros sindicales en las principales ciudades del país, frente a las maquinaciones de las autoridades y elementos interesados", se proyecta un Congreso Nacional de Trabajadores en Madera, para fecha próxima.

La Federación Departamental de Carpinteros, que es la propiciadora de la reunión, ha destacado a dos de sus miembros, los señores Alfredo Chávez y Filiberto Berríos, para explicar los alcances del Congreso, a sus colegas del interior.

B.I.D. ofrece financiar en S. Cruz fábrica de cemento

.Santa Cruz, PRESENCIA- El Banco Interamericano de Desarrollo podrá financiar el cincuenta por ciento del costo que demande la instalación en este Departamento de una fábrica de cemento, siempre que los estudios de factibilidad arrojen resultados positivos y económicamente rentables.

Este ofrecimiento ha sido formulado por el representante del BID en Bolivia, Gonzalo de la Pezuela, durante una reunión celebrada aquí con directivos de la Cámara de Comercio e Industria.

En caso de ser favorable el resultado de los estudios preliminares, el BID concedería el préstamo a un plazo de 15 años y un interés anual del 12 por ciento.

CONTUSOS POR UNA MANIFESTACION.

.Santa Cruz, PRESENCIA.- Siete manifestantes movimientistas y cuatro carabineros lesionados resultaron al ser dispersada una manifestación política -el domingo pasado en la noche- organizada por una fracción del MNR.

Los carabineros utilizando gases lacrimógenos dispersaron a los manifestantes que intentaron realizar un homenaje al 9 de abril de 1952.

Comisión de Santa Cruz gestionará en EE.UU. aceleración de crédito del BID

.Santa Cruz, 14 (PRESENCIA)- Los ingenieros Dante Pavisich y Gilberto Parada, Presidentes del Comité de Obras Públicas y de la Federación de Profesionales de Santa Cruz, respectivamente, viajarán la semana venidera a los Estados Unidos de Norte América, a fin de agilizar las gestiones emprendidas ante el B. I. D. para obtener un crédito de $us. 5.600.000 destinado a la segunda fase de los trabajos de alcantarillado y aguas potables de esta ciudad.

El Comité de Obras Públicas, tiempo atrás, solicitó el crédito referido. Actualmente, esta en pleno desarrollo la primera etapa del alcantarillado y en servicio el sistema de agua potable. En base del crédito del Banco Interamericano de Desarrollo, se ampliarán ambos servicios públicos de imprescindible necesidad.

Pavisich y Parada, asimismo, se vincularán con organismos económicos interesados en financiar la instalación de una fábrica de cemento en Santa Cruz, además, en la construcción de un moderno hotel tipo tropical. Buscarán relaciones activas con entidades norteamericanas dispuestas a invertir capitales en este Departamento.

VANGUARDIA OVANDISTA

.Santa Cruz, 14 (PRESENCIA)- Se ha organizado en esta ciudad la Vanguardia General Alfredo Ovando Candia, bajo la dirección de Jorge Pereira Añez y en cooperación inmediata de Hermógenes Rebezón, Rubén Dario Castedo y Edgar Cuellar. La nueva entidad persigue fines "patrióticos" y no "políticos", según las declaraciones de sus dirigentes.

En tal orden de cosas, expresó Pereira Añez: "No se trata de una agrupación política que persigue fines de esa índole. Es una entidad de carácter cívico patriótico que busca a los hombres de buena voluntad para hacer obra".

"Nuestro conductor, el general Alfredo Ovando Candia, está imbuido de los mejores propósitos de servir al país y quienes nos agrupamos en torno a él, llevamos los mismos propósitos", recalcó el dirigente de Vanguardia General Alfredo Ovando Candia, cuya secretaría permanente funciona en la calle Caballero No. 45 de esta ciudad.

CONDENAN PROSCRIPCION

.Santa Cruz, 14 (PRESENCIA)- Dirigentes partidarios de FSB., PDC, MNR, y PRIN, de Santa Cruz, coincidieron en condenar la medida gubernamental en sentido de proscribir de la vida política- partidista al P.C.B. y al P.O.R. Calificaron la disposición de inconstitucional.

Los dirigentes de los partidos aludidos, expresaron que existen otros medios para combatir a los insurrectos armados que operan en el sudeste del país.

Se manifestaron partidarios de la aplicación de una adecuada política social y económica en el país, especialmente, en favor de los sectores menos favorecidos económicamente. Se indicó, que al presente, impera hambre en la clase trabajadora boliviana.

CONVENCION RADIAL

.Santa Cruz, 14 (PRESENCIA)- A partir de hoy se realizan las actividades de la IV Convención Nacional de Radio Club Boliviano, en ésta. Concurren delegados de diferentes departamentos del país a fin de analizar puntos relacionados al desarrollo de los radioaficionados que trabajan en Bolivia.

Los convencionales terminarán sus deliberaciones el martes 18. La convención fue inaugurada esta tarde en un acto especial que tuvo lugar en la Universidad Gabriel René Moreno. Asisten representantes de 15 filiales.

ELECCIONES EN PRENSA

.Santa Cruz, 14 (PRESENCIA)- El viernes 29 de los corrientes, se realizarán las elecciones de renovación del directorio del Sindicato de Trabajadores de la Prensa de Santa Cruz. El nuevo directorio será posesionado en ocasión de celebrarse el 10 de mayo el "Día del Periodista".

Asimismo, los periodistas que prestan servicios en los diferentes órganos de difusión que circulan en ésta, están abocados a la elaboración del programa de festejos para la fecha mencionada. Existe entusiasmo entre los hombres de la prensa escrita.

Con referencia a los premios que concederá la comuna cruceña a los periodistas de ésta, se ha resuelto intercambiar criterios con los representantes del Departamento de Cultura de la Alcaldía Municipal con miras de dar a conocer las observaciones que existen sobre el particular.

LA ASOCIACION NACIONAL DE INDUSTRIALES TEXTILES

representando uno de los pilares que contribuyen al desarrollo de Bolivia, se adhiere a los homenajes con motivo de la celebración de un nuevo Aniversario del Departamento de Tarija.

La Paz, 15 de abril de 1967.

La experiencia hace maestros:

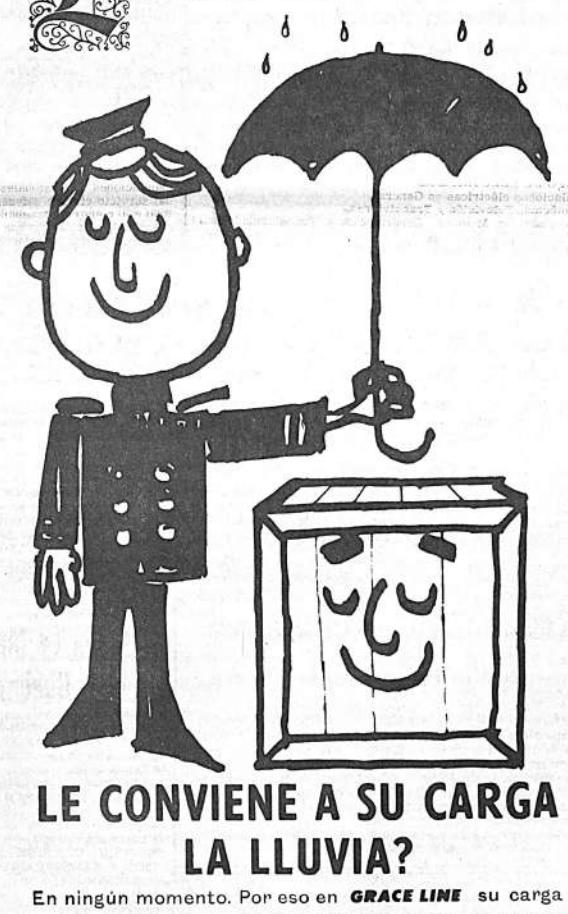

LE CONVIENE A SU CARGA LA LLUVIA?

En ningún momento. Por eso en **GRACE LINE** su carga nunca se expone a la intemperie. Gracias a nuestro sistema de Containers su carga goza de la máxima protección desde su lugar de origen hasta su destino. Sólo **GRACE LINE** está adoptando los equipos más modernos para el transporte marítimo de su carga. Especifique claramente que su carga sea embarcada por **GRACE LINE**.

GRACE LINE

MAS DE 100 AÑOS DE CONSTANTE MODERNIZACION

Agentes Generales: GRACE Y CIA. (BOLIVIA) S. A.
LA PAZ ORURO COCHABAMBA
POTOSI SUCRE SANTA CRUZ

GRACE LINE

Autorízose tramitar crédito de $us. 8 millones para telecomunicaciones

.El Consejo Nacional de Desarrollo y Estabilización autorizó la tramitación de un crédito ante el BID, de ocho millones de dólares, con destino a la ejecución del Plan Nacional de Telecomunicaciones.

La solicitud del crédito fue estudiada en la última reunión del Consejo de Desarrollo y luego de su aprobación se expidió la respectiva autorización para que la Empresa Nacional de Telecomunicaciones realice las gestiones ante el Banco Interamericano de Desarrollo, a través del Ministerio de Economía.

El crédito de ocho millones de dólares -dijeron en fuentes oficiales- servirá para ejecutar la primera fase del Plan Nacional de Telecomunicaciones. El Estado deberá aportar con dos millones de dólares según los requisitos exigidos por el BID.

El Subsecretario de Comunicaciones, Dr. Guillermo Bilbao, expresó su esperanza de que el crédito sea aceptado en Washington, una vez que se han llenado todos los requisitos exigidos por esa entidad internacional y se han elaborado los estudios de factibilidad y otros que garantizan la ejecución del indicado plan.

Señaló que la modernización, expansión y explotación de modernos sistemas y altamente confiables métodos de telecomunicación, se espera sean una realidad al iniciarse en el presente año para concluir en 1971, porque se trata de un plan realmente prioritario.

EL COLEGIO MILITAR CELEBRARA EL LUNES SU 76º ANIVERSARIO

.El Colegio Militar del Ejército "Cnl. Gualberto Villarroel" celebrará el próximo lunes el 76o. aniverdario de su fundación debiendo realizarse una serie de actuaciones que comenzarán mañana domingo.

El Presidente de la República, General René Barrientos, asistirá junto con sus Ministros a la ceremonia central que se llevará a cabo en el Patio de Honor del Colegio Militar el próximo lunes.

PROGRAMA

Según el programa de festejos mañana se cumplirán las siguientes actuaciones: Por la mañana, concurso de tiro inter-unidades (oficiales y Cadetes); al mediodía, retreta de gala en la Avenida 16 de Julio y por la tarde, concurso hípico interno (Cadetes).

El lunes 18, día de la fundación, se desarrollará un extenso programa. A las 7,30 se oficiará una Misa de Campaña. Dos horas después, con los honores correspondientes, será recibido en el Colegio Militar el General René Barrientos.

El Jefe de Estado, desde ese momento, presidirá una ceremonia donde se entregarán "Castillos de Oro" a Jefes de las Fuerzas Armadas por servicios distinguidos prestados al Colegio Militar y a catedráticos con más de 25 años de antigüedad en el Instituto. Ascensos. Entrega de Cordones de Distinción a los Cadetes más sobresalientes.

En esta ceremonia hablarán el Presidente de la República, el Comandante en Jefe de las Fuerzas Armadas y el Comandante del Colegio Militar.

MISS BOLIVIA VIAJA MAÑANA A LONG BEACH

María Cristina Ibáñez Brown, Miss Bolivia 1967, viaja mañana vía Braniff a Long Beach, California, para participar en la elección de "Miss International". María Cristina se despidió ayer de PRESENCIA. Lleva un presente para el Alcalde de Long Beach, consistente en un motivo típico boliviano.

MENSAJES DE SALUTACION A LA IV CONVENCION DE RADIOAFICIONADOS

Autoridades del Ministerio de Comunicaciones enviaron mensajes de salutación a la IV Convención Nacional de Radioaficionados que se inaugura hoy en Santa Cruz.

El Ministro César Loma Navia, dice que la reunión logrará una aproximación "más solidaria para fincar su actividad en superiores medios de comunicación y extender los vínculos de amistad y fraternidad nacional y universal"

El Subsecretario de Comunicaciones, Guillermo Bilbao, que también envió un mensaje de salutación, dijo que viajará el lunes 17 del presente a Santa Cruz, para asistir a la sesión de clausura y entregar en la oportunidad los estudios completos de un Reglamento Especial para Estaciones de Radioaficionados consistentes en ocho capítulos y 63 artículos. El próposito es que los radioaficionados estudien el documento y hagan conocer sus juicios y observaciones para aprobarlo y ponerlo en vigencia posteriormente.

HOMONIMO

.A propósito de una publicación en la que se da cuenta de que han sido trasladados a esta ciudad siete detenidos vínculados con el movimiento guerrillero aparecido en el sudeste, el señor Jenaro Sanjinés Aramayo envió una nota aclarando que el nombre de uno de los prisioneros es homónimo suyo.

Se trata de Genaro Sanjinés, Para evitar confusiones, el señor Jenaro Sanjinés Aramayo subraya que de ahora en adelane firmará con su nombre completo.

FRANCIA PIDE EXTRADICCION DE HOMICIDA

.La justicia francesa se ha dirigido a la boliviana solicitando la extradicción de Jean Lonardi sindicado de triple homicidio en la ciudad de Nantes.

El proceso extraditorio se tramita ante el juzgado 2o. de Partido en lo Penal, bajo cuya detención se halla el ciudadano francés Lonardi.

Dentro del asunto se hizo notar, por parte del Ministerio Público, que Bolivia no tiene tratado suscrito con Francia sobre extradicción, lo que motivaría la negativa de la entrega del sindicado. Por otra parte, el detenido declaró que no se trata de delitos comunes sino políticos los que han motivado su enjuiciamiento en Nantes.

EL COLEGIO DE ABOGADOS POSESIONO SU DIRECTIVA

El Colegio de Abogados de La Paz posesionó ayer su nueva directiva para el período 1967-1969, en acto realizado en el Palacio de Justicia.

La ceremonia se realizó a horas 17, en el Salón de Honor del Tribunal. Se entonó el Himno Nacional; Luego, el Dr. Humberto Salamanca dio lectura al acta de elecciones. El abogado Alberto López-Sánchez informó sobre sus labores de coordinador de la Comisión de Institucionalización del Colegio de Abogados.

El nuevo directorio posesionado por el Dr. José Romero Alvarez es el siguiente: Presidente, Humberto Mendizábal; Vicepresidente, Salustio Lissón y Franklin Mercado; Secretario General, Humberto Salamanca; Secretario de Relaciones, Luis Castillo; Representante ante la CNP, Alfonso Palomeque; Secretario de Prensa, Jaime Villalba; Secretario de Cultura, Isaac Collao; Secretario de Hacienda, Carlos Meave y Directora del Consultorio Jurídico, María Josefa Saavedra.

Hubo ausentismo en las elecciones de maestros realizadas ayer para designar a los delegados paceños ante el próximo Congreso de Potosí. Sin embargo, el acto plebiscitario se caracterizó por el orden y la tranquilidad. Los maestros, en su gran mayoría mujeres, acudieron a las urnas disciplinadamente para emitir su voto.

EL FRENTE DEMOCRATA DOCENTE GANO LAS ELECCIONES DE AYER

.El Frente Demócrata Docente obtuvo el triunfo de su candidatura en las elecciones que realizó ayer el magisterio local, para designar a los delegados que representarán a este distrito en el sexto Congreso Nacional de Maestros Urbanos, que se reunirán en Potosí del 24 al 29 de este mes.

La candidatura triunfante está encabezada por el Secretario Ejecutivo de la Federación de Maestros de La Paz, René Dávila Morales.

De cerca de cuatro mil maestros votaron en las elecciones de ayer 2.369 maestros, o sea algo más de la mitad. Las elecciones se caracterizaron por la intensa campaña electoral que desplegaban en los dos locales escolares en que fueron instaladas las mesas receptoras. Liceo Venezuela y Escuela Juana Azurduy de Padilla, los candidatos y sus parciales, y, también, por el orden y la tranquilidad. Contrariamente a otras ocasiones, no se registraron incidentes.

La realización de las elecciones del magisterio, determinó que las autoridades educativas dispusieran por ayer la suspensión de clases en colegios y escuelas de instrucción fiscal y particular, en todos los ciclos. La medida fue cumplida rigurosamente por los establecimientos fiscales, más no así por los particulares. Sólo algunos de ellos suspendieron clases. El cumplimiento parcial de la orden se debió, presumiblemente al hecho de que los profesores de particulares están marginados de las organizaciones sindicales del magisterio y a que la orden no fue dada a conocer oportunamente.

El abogado Octavio Lazo de la Vega, catedrático de la Universidad de "San Andrés", fue nombrado Mediador Electoral. En tal carácter supervigilló permanentemente la realización de las elecciones, durante las cuales funcionaron 23 mesas receptoras de sufragio; también presidió el acto del escrutinio general efectuado a partir de las 19 horas en la Casa Social del Maestro. Los profesores votaron de acuerdo a las listas de cada establecimiento educativo. Fue el único control.

El resultado de las elecciones arrojó las siguientes cifras: Frente Demócrata Docente 899 votos; coalición de los Frentes Independiente de Bases, de Renovación Docente y de Vanguardia Docente, 819 votos; Fórmula de Coalición Docente 375 votos; Frente de Unidad Docente 86 votos; votos en blanco 190.

La candidatura triunfante está integrada por René Dávila, Julio Loayza, Olimpia Escalante de Ortuño, José Cossío, Jesús Aguilera, Livia Molina y Hugo Morales.

EL VICEPRESIDENTE L.A.SILES SALINAS LLEGO A EL CAIRO

El Departamento de Relaciones Públicas de la Vicepresidencia de la República informa que la visita del Dr. Luis Adolfo Siles Salinas a la RAU ha despertado gran interés en El Cairo.

El boletín informativo dice que Siles Salinas visitó la fábrica de armamentos militares No. 54 de El Cairo. donde departió cordialmente con los obreros y se impuso de las actividad de cada uno de ellos. Dicha fábrica produce, además de armamentos, maquinaria agrícola y enseres domésticos.

Tripulación de avión incendiado en Santa Ana de Huachi resultó ilesa

La aeronave Boeing B - 17 de la empresa "COBRA" [illegible] el jueves un aterrizaje de emergencia en la pista de [illegible] Huachi, quedó totalmente destruída por la acción del fuego [illegible] nado en uno de sus motores.

Felizmente, la tripulación logró alcanzar la pista indicada [illegible] el avión sufrió en pleno vuelo el incendio del motor [illegible] poco después de haber despegado del Aeropuerto de [illegible] destino a La Esperanza, Beni.

De esta manera - dijeron - la tripulación integrada por el Capitán Wálter Ballivián, copiloto Hugo Libera y el Mécanico Alfonso Guzmán, resultó ilesa, porque apenas tocó tierra el avión lo abandonaron; a los pocos instantes se produjo una explosión de proporciones que redujo al avión a fierros retorcidos y cenizas por la acción del fuego.

COMUNICADO

El siguiente es el comunicado expedido ayer por el Gral. Federico Casanovas, Director Nacional de Aeronáutica Civil:

"La DNAC comunica a la opinión pública que el día de ayer, la aeronave Boeing B - 17 matrícula nacional CP - [illegible] propiedad de la Empresa [illegible] en ruta La Paz - La [illegible] debió efectuar un aterrizaje de emergencia en la pista [illegible] Ana de Huachi a horas [illegible] bido al incendio del [illegible] de dicha nave. La DNA[illegible] la Comisión Oficial [illegible] de Accidentes, la misma [illegible] el mal tiempo recién [illegible] a dicha pista a medio[illegible] constatando no haber[illegible] do desgracias perso[illegible] tres ocupantes del av[illegible] to Capitán Wálter Ba[illegible] piloto Hugo Libera [illegible] de bordo Alfonso G[illegible] efecto del fuego, la a[illegible] dó totalmente inutiliz[illegible] 14 de abril de 1967"

La desaparición de men[illegible] preocupa a las autorida[illegible]

Según informaciones proporcionadas por la Sección Menores del DIC es alarmante el número de niños desaparecidos en la ciudad.

De acuerdo a las estadísticas, desaparecen 4 niños por día. Este hecho preocupa a las autoridades que han dispuesto investigaciones minuciosas para resolver este problema, que también preocupa a la población.

Se ha denunciado la desaparición del menor José Luis Luna Coronado, de cinco años de edad, que viste pantalón azul, camisa a cuadros, chamarra de cuerina, color marrón claro; no lleva calzados. También se busca a Rosa Coronado, de ocho años, que viste chompa verde, vestido amarillo floreado, zapatos ne[illegible] y medias color marrón.

Ambos menores des[illegible] de la calle Panigua[illegible] el barrio de Villa Vic[illegible]

La Sección Menor[illegible] hace circular volan[illegible] detallando las caract[illegible] los menores desapare[illegible] esfuerzo por encontra[illegible] el caso de Felipa B[illegible] desaparecida el 19 [illegible] pasado en la zona de [illegible] cual aun no ha sido [illegible]

LEVANTAMIENTO D[illegible]

Detectives de la [illegible] tos contra las perso[illegible] ron el levantamiento [illegible] ver en Villa Victo[illegible] trata del cadaver de [illegible] que Colomo, de 40 a[illegible]

Los dueños de ca[illegible] alojaba Choque, in[illegible] éste había llegado d[illegible] de Huarina, donde [illegible] habría recibido una [illegible] personas del lugar [illegible] atribuyen el fallecim[illegible] que.

Las autoridades [illegible] dado al detective [illegible] realizar las investig[illegible] los motivos y consec[illegible] citada agresión.

Por otra parte se [illegible] la señora Olga Ordi[illegible] víctima de una tent[illegible] sinato por parte d[illegible] se encuentra en f[illegible] y que en los próxim[illegible] prestar declaracion[illegible] das con el hecho de [illegible] do en la calle Ol[illegible] el día 10 de de este [illegible]

La Sra. Orellan[illegible] con dos disparos de [illegible] su esposo, que lueg[illegible] El matrimonio ten[illegible]

Actualidad Cultural

HOY

** GALERIA ARCA, calle Juan de la Riva, clausura de la exposición de 12 cuadros de Luis Zilveti.

** GLAERIA MUNICIPAL. - Clausura de la exposición de cuadros y tallas en madera, del artista Marcelo Callaú Campos.

** GALERIA "EL DIARIO", exposición de cuadros de Luis Céspedes Barbery.

** GALERIA NAIRA, peña folklórica para hoy, a horas 21: Conjunto folklórico de La Paz, Folklorista brasileña, Las Imillas, Morenos de La Paz, Los Choclos, Víctor Hugo Leaño y Los Jairas.

MAÑANA

** GALERIA NARIA, calle Sagárnaga 161, actuación del Teatro de Títeres "La Cigarra". Programa para niños, a horas 11. La calle del caballo volador, El burlador burlado y El soldado de guardia. Actúan en el manejo de los muñecos los esposos Antigues.

NOTAS

** INSTITUTO CULTURAL BOLIVIANO ALEMAN (Goethe Institut), Av. 6 de Agosto 2118, programa de discoteca, a horas 19 del próximo lunes. Velada: "El rapto del Serallo", de Wolfgang Amadeus Mozart. Opera de Munich: Wunderlih, Böhme y Köth.

** GALERIA ARCA, inaugura el martes la exposición de óleos de la artista Agnés, a horas 18:30

** DISCOTECA DE LA UMSA, edificio antiguo de San Andrés: el lunes, los tenores Helmut Krebs y Hans Joachin, el bajo Hans-Olaf Hudemann con la orquesta de cámara de Hamburgo y la dirección de Rudolf Pohl en los Siete Salmos de la Penitencia del Rey David, de Orlando de Lasso.

** CENTRO BOLIVIANO AMERICANO, inaugura el martes, a horas 18:30, la exposición de pinturas del artista brasileño Joao Jorge Filho.

** VICTOR CORDOVA MOLINA, guitarrista de música folklórica, integrante del conjunto "Los Genios", viajó a Panamá donde actuará representando a Bolivia.

Comunicado del Frente Democr[illegible]

El Frente Democrata Docente, ante los resultados [illegible] el día de hoy, en el acto plebiscitario en el que el [illegible] de La Paz favoreció con su voto al triunfo de nuestra c[illegible] hace llegar su reconocimiento a todos los maestros [illegible] por su ejemplar conducta y disciplina sindical.

La Paz, 14 de abril de 1967

Orlando Roca
Presidente

Enrique Cuevas
Strio. de Relaciones

Unión de Mujeres de Bolivia pide a Min. Gobierno retorno de confinados

Se nos ha solicitado la publicación de la siguiente carta dirigida al Ministro de Gobierno, Justicia e Inmigración.

La Paz, 12 de Abril de 1967.

Al Señor
Antonio Arguedas,
MINISTRO DE GOBIERNO, JUSTICIA E INMIGRACION
PRESENTE.-

Señor Ministro:

UNION DE MUJERES DE BOLIVIA, por nuestro intermedio, se dirige a usted con el objeto de sumar su voz, a las muchas que ya se han expresado, en favor de la libertad de los ciudadanos actualmente confinados en Puerto Rico, Pekín, Ixiamas, Buenaventura y Ulla-Ulla, la mayoría de los cuales cumplen en estos días los tres meses de confinamiento.

No necesitamos agregar más argumentos a los muchos que se han expuesto ya en la prensa como opinión editorial de los diferentes diarios, y en documentos producidos por diversas instituciones, en los que se ha exigido al Gobierno el respeto a las garantías constitucionales y el cumplimiento de las convenciones internacionales sobre derechos humanos a las que nuestro país está adherido. Queremos sí referirnos, en esta oportunidad, a la situación de abandono en que se encuentran los hogares de muchos de los confinados, cuya subsistencia depende del trabajo de éstos.

Al Estado, por mandato constitucional, le corresponde prestar protección a la familia y velar por su seguridad e integridad, como célula vital de la sociedad. Pero, con estas medidas políticas arbitrarias que viene tomando el Gobierno contra dirigentes sindicales y políticos, se está haciendo justamente lo contrario de lo que manda la Constitución. Es decir, que se está lanzando a la miseria y a la desesperación a muchas familias, de cuyo estado de cosas son los niños los que pagan las peores consecuencias.

Por ello, hoy que se celebra el Día del Niño y que desde diferentes instituciones gubernamentales se han lanzado mensajes de solidaridad con la infancia y se han reiterado los propósitos de velar por su seguridad y su bienestar, nosotros pedimos que, como el mejor homenaje que pueda hacerse a los niños en esta fecha de recordación de sus derechos, se les devuelva a sus padres y se les permita vivir en un ambiente familiar tranquilo, sin la zozobra y el hambre que provoca la persecución política.

Nuestra declaración de principios, de esencia democrática y de profundo contenido humano, nos impone la lucha por el respeto a la familia, a la mujer y al niño y por el cumplimiento de los derechos humanos reconocidos universalmente como normas de vida civilizada.

Con este motivo, saludamos al señor Ministro con nuestras atentas consideraciones.

María Luisa de Machicao.
Secretaria de Relaciones.
Lydia Gueller de Moller.
Presidenta.

CLUB SOCIAL "16 DE JULIO"

Recepción Social

El Presidente y Directores, tienen el agrado de invitar a los socios de la institución y sus distinguidas esposas, a la Recepción Social que en Homenaje al 46o. aniversario de su fundación, se llevará a cabo, el día Sábado 15 del mes en curso a horas 21.

Se insinúa a los señores socios, retirar de la Secretaría sus respectivas invitaciones que servirán de entrada las que serán debidamente controladas.

La Paz, Abril de 1967.
LA COMISION.

SE NECESITA

.Secretaria bilingüe inglés-español, con mucha experiencia.
Enviar referencias por carta a:

CASILLA 932,
LA PAZ

EL EMBAJADOR DE COLOMBIA

INVITA A TODOS SUS COMPATRIOTAS A LA RECEPCION QUE SE TRIBUTARA AL EXCELENTISIMO SEÑOR DOCTOR

CARLOS LLERAS RESTREPO

PRESIDENTE DE COLOMBIA

Quién llegará al Aeropuerto Internacional de El Alto el Sábado 15 [illegible] al estudio de todos los miembros de la Colonia que tendrá lugar el mismo Sábado 15 a las 18:30, en el Hotel Crillón.

CAJA NACIONAL DE SEGURIDAD SO[illegible]

AVISO DE REMATE

Se pone en conocimiento del público que por resolución del Comité Directivo de la Ca[illegible] de Seguridad Social, se ha señalado para el remate de vehículos usados, implementos agrí[illegible] tas que se detallan a continuación, el día 27 del presente mes a horas 9 y siguientes:

VEHICULOS

Item No. 1.- Camión Mercedes Benz, modelo 1951 sobre la base de $[illegible]
Item No. 2.- Volqueta Mercedes Benz, modelo 1951 " " " " "
Item No. 3.- Camión Mercedes Benz " 1951 " " " "
Item No. 4.- Volqueta Mercedes Benz " 1951 " " " "
Item No. 5.- Restos de ambulancia marca Fargo modelo 1948 base "

LLANTAS NUEVAS

Item No. 1- Cuatro llantas Bridgestone 9.00 x 16 base "
Item No. 2.- Cuatro llantas marca Fulda 9.00 x 16 " "
Item No. 3.- Seis llantas marca Pirelly 7.50 x 20 " "
Item No. 4.- Una llanta marca Brasil 32 x 6 " "

EQUIPO VIAL Y AGRICOLA

Item No. 1.- Grua marca Hansen, modelo YZD sobre la base "
Item No. 2.- Trilladora marca HOHNN- DEERE " " " "
Item No. 3.- Tractor usado marca MC- CROMIX DEERING base "
Item No. 4.- Tractor usado marca MC- CROMIX DEERING "

El remate se efectuará en los depósitos situados en talleres Pura- Pura y Almacenes [illegible] donde serán exhibidos los vehículos todos los días hábiles en horas de oficina.

Para intervenir en el remate, los interesados deberán efectuar previamente el depósito [illegible] del diez por ciento (10%) de garantía sobre el precio base del lote que deseen adjudicarse.

Mayores informaciones serán proporcionadas en la Sección Transportes de la Caja (Ta[illegible] ra- Pura.

La Paz, 5 de Abril de 1967

Director de Servicios Generales
Interventor de la Contraloría

Presidente Ejecutivo

Jefe Depto. Bienes N[illegible]

FSB INAUGURA HOY EN HUANUNI SU CONGRESO DE DIRIGENTES MINEROS

Falange inaugurará hoy el congreso que reune a dirigentes mineros de ese partido, en el distrito de Huanuni; sus deliberaciones se prolongarán hasta el día 18. El acto de inauguración está fijado para las 18 horas y será presidido por el jefe falangista, Mario R. Gutiérrez, quien se trasladará hasta esa localidad minera en las primeras horas de hoy.

El congreso minero de FSB, ha sido ubicado por ese partido en el primer plano de sus actividades. Según declararon reiteradamente sus dirigentes, ese congreso dará la nueva línea que deberá seguir Falange en su política de oposición al Gobierno, tornándola aún mas intransigente. La alta dirección de Falange dejó, precisamente, para ese congreso su pronunciamiento respecto a las guerrillas comunistas que operan en el sudeste de nuestro territorio.

Como temas principales, considerará la reposición de salarios mineros en las minas hasta mayo de 1965, en que una subversión financiada como extremista llevó al Gobierno a dictar medidas de emergencia, entre ellas el Decreto Ley de Seguridad del Estado y la rebaja de salarios para evitar que éstos repercutieran en los costos de manera desfavorable.

Además, en lo político, protesta contra la política gubernamental de persecución política contra elementos sindicados como cómplices en planes subversivos. Pedirá al congreso la libertad de todos ellos y garantías e inmunidades para dirigentes sindicales.

El Congreso condenará, por otra parte, la política del Gobierno que FSB califica de antinacional, antiobrera y pro-imperialista. Todo ello ha sido ya anticipado en numerosos documentos emitidos por ese partido, en la etapa preparatoria del congreso.

Aparte de los dirigentes nacionales de FSB y de representaciones de sus diferentes organizaciones, han sido invitados como "delegados fraternales", representantes de la Confederación de Trabajadores Mineros, campesinos, de maestros y estudiantes y dirigentes de la Confederación Universitaria Boliviana'.

Jorge Jordán fue designado Presidente del Bco. Central

Ivan Anaya ocupará la Subsecretaría de Hacienda.

El Ministerio de Hacienda informó a la prensa haberse producido un cambio de cargos en la Presidencia del Banco Central de Bolivia y la Subsecretaría de Hacienda.

El actual Subsecretario de Hacienda, Lic. Jorge Jordán Ferrufino, por instrucciones del Supremo Gobierno, ha sido designado Presidente del Banco Central de Bolivia.

El Lic. Iván Anaya, que hasta ayer ocupaba la Presidencia del Banco Central, ha sido promovido al cargo de Subsecretario de Hacienda. Estas designaciones se comentaban hace algún tiempo en nivel de gobierno, pero hasta ayer no se confirmaron plenamente.

El martes próximo, el Ministro de Hacienda posesionará a las nuevas autoridades en una ceremonia especial que se efectuará en su despacho.

LO QUE PIENSAN LOS ASESORES ANTIGUERRILLEROS, SEGUN "TIMES" INGLES

Londres, 14 (Inter Press Service).- Cinco expertos estaounidenses en lucha antiguerrillera se encuentran en Bolivia con el fin de comenzar a trabajar en la organización de una escuela de entrenamiento en "guerra selvática y actividades antisubversivas" según una información de Murray Sayle, corresponsal especial de "The Times" en La Paz.

El despacho de Sayle revela que los oficiales integran el comando del "Jungle Warfare Center", campo de entrenamiento especializado en aquellas modalidades de combate establecido por los Estados Unidos en la Zona del Canal, en Panamá. Según informes de militares norteamericanos en La Paz", el corresponsal del diario londinense indica que "se tardará unos seis meses en adiestrar plenamente para la lucha selvática a un batallón boliviano".

De acuerdo con el servicio de "The Times", los "embarques de armas y equipos a Bolivia para ser utilizados contra guerrillas -especialmente radios de campaña, pequeñas armas y helicópteros- han sido apresurados y llegarán en cuestión de días, aunque Douglas Henderson (Embajador de EE.UU. en La Paz) ha estado tratando de conseguir esos embarques desde hace meses".

Acerca de la ayuda material de Washington a las fuerzas armadas bolivianas en esta coyuntiva, Murray Sayle afirma que, sin embargo, "los norteamericanos demuestran menor interés en acceder a las solicitudes del gobierno, de aviones de propulsión a chorro, tanques y napalm"

Al respecto, el corresponsal especial de "The Times" "cita el siguiente comentario de un funcionario de los EE.UU." espero que hayamos aprendido algo de los brotes guerrilleros en todo el mundo. No vamos a suministrar armas en gra escala a un país que, después de todo, tiene ciertas reclamaciones territoriales pendientes con sus vecinos. E indudablemente no vamos a suministrar los medios para que los cabeza - calientes del ejército boliviano bombardeen o lancen bombas de Napalm contra poblaciones o contra lugares en que se sospeche se esconden las guerrillas. Resultarían inevitablemente muertos civiles y tenemos la experiencia de que esto, siempre produce un flujo de reclutas para las guerrillas".

INCREMENTO DEL COOPERATIVISMO EN TODO EL PAIS

Cochabamba, 15 PRESENCIA.- Existen en el país 70 cooperativas de Ahorro y Crédito con más de 60 mil socios, disponiendo de un capital de $b. 56.289.441,55. Se lo declaró el nuevo Presidente de la Federación Nacional de Cooperativas de Ahorro y Crédito, Carmelo Córdoba, elegido en el último congreso de esa organización realizado en Tarija.

Bolivian Auto Motors S. A.

HERMES

Media 3

tanto en la oficina...
como en su casa...
o en el viaje...

Una máquina robusta precisa y práctica

Dos miembros de las Fuerzas Armadas, que resultaron heridos durante el último choque con guerrilleros en la zona de Iripití, han sido internados en el hospital de Camiri, donde reciben atención médica.

MINGOBIERNO DENUNCIO AYER ACTOS ILICITOS DE DIRIGENTES DE LA FES

Antonio Arguedas en Conferencia de Prensa atribuyó a ingerencia política los desórdenes estudiantiles que se realizan periódicamente.

Anoche, a las 21 horas, el Ministro de Gobierno denunció que dos dirigentes de la Federación de Estudiantes de Secundaria recibieron la suma de $b. 6.500, para promover un viaje de una delegación de dirigentes a la ciudad de Tarija y de este modo evitar la realización de manifestaciones y desórdenes como los ocurridos en los últimos días, en esta ciudad.

Para probarlo enseñó a los periodistas el recibo firmado por el Presidente de la FES, Denis Vargas, y el Secretario Rodolfo Gálvez, quienes solicitaron la suma de $b. 6.500 para emprender el viaje de una delegación compuesta por 20 estudiantes a la ciudad de Tarija y evitar de este modo la realización de manifestaciones públicas. Al respecto, el Ministro hizo escuchar a los periodistas la versión magnetofónica obtenida de la charla sostenida entre los indicados dirigentes y el Ministro de Gobierno. En esa grabación, se exponen los sistemas empleados por los dirigentes de la FES para ser elegidos como tales. También estos pusieron de manifiesto la filiación política de los integrantes que viajarían a Tarija, y que pertenecen a Partidos Políticos. Hacen conocer que son amantes del pacifismo y denunciaron que de los 23 establecimientos fiscales, ocho están manejados por los comunistas. Agregaron que los dirigentes de la FES no pudieron evitar la realización de las últimas manifestaciones por cuanto los comunistas, en la Asamblea realizada, determinaron por mayoría salir a protestar a las calles y apedrear algunos colegios particulares.

EXPOSICION DEL MINISTRO.-

En la conferencia de prensa, el Ministro de Gobierno señaló haber tomado esta determinación de denunciar públicamente la costumbre de solicitar audiencia para formular pedidos ilícitos y luego negarlos; sindicó a los que trafican con algunos problemas nacionales a cambio de entregas de dinero. Dijo que el caso de los estudiantes revestía gravedad, por el grado de inmoralidad que representa. Dijo el Dr. Antonio Arguedas Mendieta que los padres de familia deben tomar en cuenta, estos hechos.

Dio a conocer la nómina de los estudiantes afiliados a partidos políticos extremistas que viajaron a Tarija.

El Ministro indicó que los dineros entregados serán recuperados a través de la Justicia Ordinaria, mientras que las autoridades educativas serán las encargadas de aplicar las sanciones respectivas a los dirigentes de la FES que recibieron los dineros.

BARRIENTOS IRA MAÑANA A TARIJA

El Presidente de la República viajará mañana a la ciudad de Tarija, para asistir a las celebraciones del aniversario cívico de ese Departamento. Los actos centrales de esos festejos han sido postergados por un día, debido a que el Primer Mandatario no podrá estar presente hoy, pues debe recibir a su colega colombiano, Carlos Lleras Réstrepo.

Acompañarán al Presidente Barrientos Ortuño su esposa, los Ministros de Trabajo y Obras Públicas y sus respectivas esposas, el Embajador de la Argentina y su esposa y el Presidente del Banco Minero. En Tarija, los esperan los Ministros de Educación de Bolivia y de la Argentina. Este último está invitado especialmente para colocar la piedra fundamental de la escuela "Manuel Belgrano", que será construida con fondos donados por el Gobierno de la Argentina.

LA REGION DE IRIPITI...

(Viene de la página 1)

ingresaron en la quebrada de Nancahuazú, ahora se encuentran parapetados en Iripití, cuya topografía es similar a la aludida quebrada. Los partes llegados a Lagunillas daban cuenta de que los insurgentes, después de la emboscada del lunes pasado, han detenido la huída hacia el norte.

En Masicurí, al norte de Iripití, se encuentra un poderoso frente en espera de los guerrilleros. Estos, según las instrucciones militares, deberán ser empujados por tropas desprendidas de Camiri, Lagunillas y Ñancahuazú hacia la zona conformada por los ríos Grande, Azero, Frías y Nancahuazú, donde se hallan los efectivos militares al mando del coronel Serich.

Por su parte nuestro corresponsal en Santa Cruz, ha enviado la siguiente información, a propósito de los guerrilleros.

Fuentes extraoficiales informaron a PRESENCIA que el guerrillero pecoso, que se encuentra actuando con el grupo de insurrectos en Iripití, sería "Pecas" Navia, ex-alumno de la Facultad de Derecho de la Universidad de Cochabamba. El "Pecas" en 1960 viajó a Cuba. Es un fanático procastrista, y según se dijo, en diferentes oportunidades manifestó que desearía organizar un movimiento guerrillero en el país.

Las mismas fuentes señalan que en las filas guerrilleras estarían actuando un grupo de jóvenes bolivianos que viajaron a Cuba, tiempo atrás, para continuar sus estudios profesionales, pero que se abocaron a recibir instrucción guerrillera.

De otro lado, medios vinculados a los comunistas moscovitas y pekineses, dijeron que pese a que el movimiento guerrillero está dirigido por castristas, aquellos han resuelto apoyar "moral y materialmente esa acción subversiva".

INSPECCION

El Presidente de la República, General René Barrientos, durante su sorpresiva visita a Camiri y Lagunillas el jueves, también inspeccionó las unidades militares que se hallan acantonadas en el Pincal y en Ñancahuazú.

Previamente, como se informara, Barrientos, a bordo de un AT6 sobrevoló la "zona roja".

En el Pincal y Ñancahuazú, el General Barrientos, durante su inspección en las zonas controladas, fue custodiado por una fuerte fracción de hombres. Barrientos estaba vestido con un pantalón de kaki y una camisa de mangas cortas. Llevaba en el cinto un revólver.

El Presidente llegó a Lagunillas uniformado de General de Fuerza

TROPAS ANTIGUERRILLERAS ...

(Viene de la pagina 1)

cursos propios de la institución armada que en las primeras acciones de los insurgentes, ha sido sorprendida cuando efectuaba trabajos de acción cívica.

El Gobierno confía en una rápida derrota de los guerrilleros. Así lo manifestó ayer el Presidente de la República, quien imprevistamente realizó una gira de inspección a las unidades militares que actualmente se han concentrado en el sudeste, para la lucha antiguerrillera.

El Primer Mandatario cumplió el domingo gira por Lagunillas, Pincal y Camiri. Aprovechando su recorrido por esas poblaciones, visitó la quebrada de Ñancahuazú, donde hace aproximadamente un mes fue atacada una patrulla militar, con el saldo de siete muertos.

El sorpresivo viaje permitió al Presidente conocer, en el terreno, la situación. "En este momento —dijo al respecto— nuestras Fuerzas Armadas han estado enfrentando a esas organizaciones fuertemente financiadas desde el exterior y bien pertrechadas de material bélico, en forma bastante improvisada, porque se trata de unidades que estaban dedicadas a construir el camino de Masicurí a Lagunillas. Estaban, hasta el momento, con fusiles "Mauser", de la guerra del Chaco. A partir de hoy (ayer), las cosas cambiarán, porque ya han llegado tropas de combate y, lógicamente, nuestro Alto Mando está ajustando el mecanismo respectivo para hacer frente a esos guerrilleros".

Los planes tácticos están siendo complementados, pues, con la dotación de los medios técnicos modernos que permitan su ejecución adecuada. Completado ese aspecto, el Presidente confía en que los insurgentes serán ubicados

ventura."

SINDICATO DE TRABAJADORES DE LA PRENSA

CITACION

Se cita a la Asamblea General a todos los afiliados al Sindicato, para conocer el informe del Directorio cesante, elegir al Secretario Ejecutivo y al Delegado ante la Federación y aprobar las designaciones de los delegados de la empresa, según el Artículo 18 del Capítulo VI de los estatutos, para el día sábado 22 del presente a horas 12 y 30.

El Ingenio Guabirá cubrirá cupo de 100 mil qq. de azúcar a exportarse

El Ministro de Economía hizo conocer al Directorio de la Comisión Nacional de Estudio de la Caña y del Azúcar, el Decreto mediante el cual se fijan las cuotas de producción de azúcar a los tres ingenios que operan en Santa Cruz.

Entre las disposiciones contempladas en el Decreto, una obliga al Ingenio de Guabirá a cubrir el cupo de exportación de azucar consistente en cien mil quintales De esta manera, Guabirá debefa producir en la zafra del presente año la cantidad de 680 mil quintales; La Bélgica, 880 mil quintales, el Ingenio San Aurelio tiene tiene fijada una cuota de producción de 540 mil quintales De esta manera, se cubrirá la cuota de producción fijada por CNECA consistente en 2.100.000 qq. para el presente año.

El Presidente de CNECA y Ministro de Economía, Lic. Rolando Pardo, señaló que el Consejo de Estabilización y Desarrollo aprobó el crédito warrant para la zafra de 1967 por un monto de $b. 57.000.000. Transmitió asimismo la recomendación del Consejo en sentido de que los productores generen en el futuro su propio capital de operación, puesto que el sector público ha cumplido hasta aquí su misión de impulsar y estimular el desarrollo de la industria azucarera. El acto de clausura se realizó a las 16 horas, con la lectura de las conclusiones y recomendaciones aprobadas.

PRINCIPALES CONCLUSIONES

Entre las principales conclusiones aprobadas por CNECA se cuenta la designación de Jorge Tamayo Ramos como supervisor del Movimiento Economico de CNECA; que el Ministro de Economía será en última instancia el que dirima la reclamación de la Federación de Cañeros para que el Ingenio San Aurelio devuelva los gastos de comercialización, por no haber usado los fondos warrant en la zafra de 1965 y por los prejuicios provocados.

También se aprobó incitar a los ingenios azucareros a cumplir con sus aportes a CNECA, en vista de que esas obligaciones en algunos casos están en mora desde hace dos años. Asimismo la Federación de Cañeros se comprometió a cancelar a CNECA la suma de 20 mil dólares obtenidos en calidad de crédito para la compra de ganado vacuno.

EL CASO DE SAN AURELIO

El Ministro de Economía calificó de "apreciaciones subjetivas" las protestas del Gerente del Ingenio San Aurelio, registradas en PRESENCIA. Al respecto, el Ministro Pardo Rojas manifestó que el Ingenio San Aurelio pidio para la presente zafra la producción de 600 mil qq. de azucar. "Pero hay que tomar en cuenta, dijo, que en 1966, el Ingenio San Aurelio no llegó ni siquiera a cumplir el cupo que se le fijó, consistente en 472 mil qq. de azúcar y sólo produjo 438 mil qq. Hay que hacer notar, añadió RPR que en 1966 se produjo el aumento del 10% en el consumo de azúcar. Y por otra parte, con la prohibición gubernamental de importar zacarina para el uso de bebidas gaseosas, la demanda interna aumentó en 100 mil qq. de azúcar, con lo que el consumo interno para 1967 se aumentará en 300 mil quintales."

"Es por ésta razón que el Ministerio de Economía, desea asignar la producción de azúcar, para abastecer el consumo nacional, sin correr ningún riesgo. Por ello, al margen de otras consideraciones importantes la distribución de cupos tiene el fin de garantizar plenamente esa producción para que no falta azúcar en el mercado nacional". Luego el Ministro añadió: "El Ingenio San Aurelio, en 1966, no cumplió su cupo asignado y, no obstante ello, el gobierno en 1967 le aumentó el cupo en 100 mil qq., arriesgando el gobierno que tampoco ese cupo sea cumplido. El Ingenio San Aurelio tiene problemas obrero - patronales, con los cañeros según informaciones que cursan en este despacho, y por el manejo administrativo de su Gerencia que deja mucho que desear porque no se trata de una empresa científicamente organizada. Todo eso, dijo impiden a ese ingenio cumplir con las cuotas de producción de Azúcar".

El Director de voluntarios alemanes hizo visita de evaluación en Bolivia

Reinhold Johannsen, Director Mundial de Servicio de Voluntarios Alemanes, visitó nuestro país en misión de evaluación del trabajo de los voluntarios que trabajan en Sucre.

Durante su permanencia en La Paz, Johannsen visitó al Canciller de la República, a los Ministros de Planificación, Trabajo Salud Pública y Educación y al Alcalde. Ayer se entrevistó con el Gral. Alfredo Ovando Candia.

En Sucre, la misión evaluativa del visitante fue hecha sobre las áreas de trabajo de los voluntarios alemanes.

La asistencia alemana en equipos de voluntarios a Bolivia es considerable. Estas son las principales cifras: en la India, 100 voluntarios; 20 en Perú, 62 en Bolivia y 80 en Brasil.

Johannsen dijo, en declaraciones a PRESENCIA, que ha encontrado satisfactorio el trabajo de los voluntarios alemanes, con relación a otros países, debido al acercamiento que hay del pueblo hacia ellos y el alto espíritu de trabajo de los voluntarios que han tomado cariño a esta tierra y se sienten bolivianos.

En torno a las posibilidades de incremento del número de estos voluntarios , el visitante dijo que este aspecto depende de las solicitudes de Bolivia ante el gobierno de BONN.

Esta es la primera vez que Johannsen viene a Latinoamérica. Antes había viajado por Asia y Africa, donde cumplió también tareas de evaluación de los voluntarios alemanes en esos países. El visitante viaja hoy a Lima.

EXITOSA ACTUACION TUVO ANOCHE LA ORQUESTA SINFONICA NACIONAL

LUCIDA ACTUACION DE MARIA EUGENIA MOLINA

La segunda presentación de la Orquesta Sinfónica Nacional se realizó anoche en el Teatro Municipal, esta vez con el auspicio de la esposa del presidente de la República, Sra. Rose Marie de Barrientos; los fondos recaudados serán utilizados en obras benéficas.

Un interesante programa, que comprendía obras de Brahms, Mendelssohn y Beethoven puso a prueba el esfuerzo y capacidad de los componentes de la orquesta quienes, guiados hábilmente por su Director, maestro Gerald Brown, llenaron satisfactoriamente su cometido a través de la compleja y elaborada estructura de la Obertura Académica y la Sinfonía No 3. denominada "La Escocesa". Al haber escogido para este programa obras que encierran tantas dificultades técnicas que en ocasiones parecieron estar sobre la capacidad de nuestros músicos, el Director aparentemente quiere conseguir su rendimiento máximo, sistema que podemos considerar justificado tanto por el hecho de familiarizar al público con ese material sinfónico como por el empeño que debe poner la orquesta.

María Eugenia Molina, joven pianista perteneciente a una familia de larga tradición musical, repitió con éxito una flufda y brillante versión del primer Concierto de Beethoven para piano y orquesta. Desde la última vez que la escuchamos, hace algunos años, esta ejecutante ha demostrado un notable progreso, fruto de un talento y perseverancia que indudablemente la llevarán muy lejos gracias a su nueva etapa de estudios especializados que iniciará dentro de poco en Alemania.

Es de esperar que el interés que ha demostrado la primera Dama de la Nación por esta clase de manifestaciones de elevado nivel artístico prosiga; su respaldo constituirá el apoyo y estímulo que son tan necesários en nuestro medio para llevar adelante el desarrollo del arte de la música.

Raúl Barragán

CURSILLO DE CORTE Y CONFECCION Y MANUALIDADES

La Asociación Cristiana Femenina, invita a todas las personas interesadas al cursillo de mamalidades que dictará la Sra. Emma de Rocha, Directora de la Academia "Burgoa" de Oruro, en la sede de la Institución, Cañada Strongest No. 1857.

Mayores detalles al teléfono 25393.

Ahora la Silver le permite tejer con lanas desde la más fina hasta la más gruesa

CUENTA CON JUEGO EXTRA DE 70 AGUJAS ESPECIALES CON LO QUE ES POSIBLE REALIZAR TEJIDOS QUE ANTES SOLO PUDIERON EJECUTARSE A MANO.

DISTRIBUIDORES "CASA CHAIN" GENARO SANJINES 389

AVISOS ESPECIALES

COMPRO

Aparatos telefónicos. Colón 595 Oficina 2.

HONDA 300

5,000 Km. color rojo, vendo por viaje, papeles al día, $bs. 7,000.- Colón 595. Of. 2.

TERRENO

Sequencoma 280 m2. vendo de ocasión, $bs. 4.500 papeles saneados. Colón 595. Of. 2.

CASITA $bs. 28.000

Vendo Villa Fatima, 3 habitaciones machihembradas, una tienda, entrega inmediata. "La Dinámica". Colón 595.

CASA $bs. 70.000

Vendo comienzo de Villa Armonía, 7 habitaciones machihembradas, cocina, jardín, sobre 250 m2., papeles saneados. "La Dinámica". Colón 595.

VENDO PROPIEDAD

Con nueve habitaciones, 14 camas, bar, almacén, piscina, en Irupana, Yungas. Referencias Telefs. 22149 y 22435.

ACADEMIA PEINADOS

Aprenda profesión lucrativa, otorgamos títulos, concedenos trabajo. Colón 884.

SE PRECISA

Con urgencia en contrato anticrético un local amplio para depósitos; en lugar céntrico.

Referencias al teléfono No. 26206.

CLUB DE LA PAZ

Se convoca a Junta General Extraordinaria de socios accionistas que se llevará a cabo el viernes 21 de abril de 1967, a hs. 18.30 para tratar con carácter exclusivo los siguientes puntos:

1.- Autorización para contratar un Préstamo Supervisado del Banco Central de Bolivia para la construcción de un edificio destinado a oficinas, contiguo a nuestro local.

2.- Autorización que permita la venta de varios implementos en desuso de la piscina y la construcción de un Salón Auditorio en dicha repartición.

De acuerdo al Art. 35 de los Estatutos en vigencia, dicha Junta se realizará con el número de socios concurrentes.

La Paz, 13 de abril de 1967

El Directorio

Mensaje de la ORIT a los Presidentes de las Américas reunidos en Punta del Este, Uruguay, 12 - 14 de abril de 1967

Señores Presidentes:

Pocas veces en el acontecer de las Naciones Americanas se presenta la ocasión de que sus Jefes de Estado se reunan para considerar en la más importante Junta de esta época la urgencia y gravedad de problemas comunes a los pueblos de nuestro Continente y buscar las soluciones posibles.

En nombre de los 28 millones de trabajadores que se hallan unidos a través de 52 Confederaciones Nacionales en la Organización Regional Interamericana de Trabajadores (ORIT), desde Alaska hasta Tierra del Fuego expresamos a los Presidentes de nuestras patrias y pueblos el saludo respetuoso y los mejores votos para el buen éxito de la tarea que los tiene reunidos.

Un vasto programa de colaboración para promover estos objetivos de vuestra Agenda se halla ya en marcha desde 1961, bajo el Programa de Alianza para el Progreso que ha contado con el apoyo decidido de nuestra Organización en muchos actos de la vida sindical. Lo hemos hecho porque somos los intérpretes y los representantes del sector más débil y más numeroso de la sociedad y, por consiguiente el más necesitado de justicia, de bienestar y de cultura y quienes hemos valorado, en su más amplia proyección, la perspectiva justiciera y de progreso de aquel programa.

Esperamos, por eso, que en vuestra Junta de Presidentes decidáis ampliar y acentuar el impulso creador de la Alianza para el Progreso, especialmente en sus aspectos sociales, con el fin de erradicar de nuestro Continente la ignorancia y la falta de formación profesional, la pobreza con su carencia de habitaciones, vestidos y alimentos, las enfermedades, por falta de clínicas y de médicos suficientes y las injusticias sociales que sufren todavía amplias masas de trabajadores del campo y de la ciudad. Anhelamos tal decisión, porque deseamos alcanzar, a breve plazo, un mejor nivel de vida, a través del desarrollo de la integración de nuestras economías y su consecuente Mercado Común Latinoamericano.

Estamos conscientes de la importancia de esta Junta para el porvenir inmediato de Nuevo Mundo, y, como los trabajadores somos la mayoría de nuestros pueblos y hemos probado durante largos años que sabemos ser ciudadanos y demócratas, queremos decíros que esperamos que los Jefes de Estado ahora reunidos consideren que ambicionamos ser más que un rubro en los costos de producción de las empresas o servicios y sí también un factor decisivo de cooperación para crear una América mejor.

Y como el tema principal de vuestra reunión será la integración económica y social y la mancomunación de los esfuerzos de los países latinoamericanos en tal proceso de desarrollo, queremos pediros que decididís, así mismo, ofrecer, en los planes del desenvolvimiento futuro; un papel digno y dinámica a las organizaciones sindicales libres de los trabajadores, pues, igual que vosotros deseamos la superación de nuestras democracias, el perfeccionamiento de sus métodos, frente a la ofensiva totalitaria del comunismo, que desea esclavizar nuestros pueblos, lanzando desde Cuba, la acción criminal de sus guerrilleros y su propaganda mentirosa y falaz.

Como sindicalistas verdaderos, cumplimos nuestro deber en la defensa de los intereses de los miembros de nuestros sindicatos, pero, además, queremos acentuar nuestro aporte ciudadano en la defensa de los intereses que tocan a todos los pueblos de que formamos parte, a fin de que la revolución industrial, impulsada por la ciencia, la técnica y el pensamiento creador, unidos a la labor de los trabajadores redunde en la construcción de una sociedad que garantice la fraternidad en la justicia y la libertad de todos los hombres.

Sabemos que vosotros, Señores Presidentes, tenéis vocación de servicio para el bien de nuestras patrias y pueblos y, por eso, anhelamos que en vuestra Junta traéis la ruta amplia que conduzca al bienestar general en las Américas y garantice un mejor porvenir en paz y libertad para el género humano.

Estas son las esperanzas de los trabajadores de nuestro Continente, representados por nuestra Organización y, con sobradas razones, creemos también que son los altos propósitos vuestros, señores Presidentes de América.

Saludamos a ustedes muy respetuosamente.

Fdo. Arturo Jáuregui H.
Secretario General
de la ORIT

México, D.F., ABRIL 5 de 1967.

EL HERMANO...

(Viene de la página 3)

a su hija Betsy. Los caminos de Gabriel y míos se abrieron en cien encrucijadas. Había sido dotado por la naturaleza con singulares beneficios. Honesto con una profundidad desconocida en el ánimo de los jóvenes que pretenden triunfar, fundó su hogar. Patriarca en potencia, llegó a los más altos puestos públicos y supo soportar con estoicismo lo que a nosotros nos llegara mucho antes. Imberbe yo, fui honrado singularmente por el hermano Gabriel. Fuí padrino de bautismo de su primogénita Cristina y aquel parentesco adquirido en lejanos tiempos, me llevó, entusiasmado y no obstante las cicatrices que ya llevaba encima por obra de los dictadores, a acompañarle en su campaña presidencial. Su "terrible" error fue proclamar como obra de gobierno la retención del ciento por ciento de divisas extranjeras, en beneficio del país. Se juntaron en una campaña jamás vista de derroche de dineros- como en tiempo de Pacheco y Arce- los vulnerados. Gabirle fue derrotado...

De aquellos ya lejanos días del ejercicio patriótico frente a las fauces chilenas, siempre abiertas, a hoy, han pasado muchos años.

En el largo destierro en Chile, llegaba yo a la casa humilde de Gabriel y cuando el reproche y la maledicencia de los connilitones mordían en el corazón del hombre. Volvíamos al pasado, en aquellas doradas tardes de estío. Gabriel estaba mortalmente herido como Adolfo Ballivián, como Linares. Se le iba la vida pero soñaba con regresar a la Patria.

Ha vuelto sí porque está yerto y fuera cubierto por tierra chilena; no pudo regresar vivo porque los hombres del pasado honesto debían ser destruídos. ¡Qué Patria la nuestra que sólo recoje el polvo de sus grandes hijos!

Potosí, Abril de 1967

PORTUGAL: NOCHE DE ALFAMA

Alfama está en lo alto de una colina. Para llegar hasta él, en el límite de la tierra y el cielo, señalado por una hilera de bombillos eléctricos, hay que trepar por rampas y escalerillas y subir a un tranvía de cremallera que asciende por una pendiente vertical como una araña acrobática. Las casas se sostienen arrimadas unas a otras con destreza de equilibristas. Este es, quizás, el camino más fatigoso compensado por la sorpresa y el pintoresquismo. Se yuxtaponen las terrazas, los patiuzelos, las ventanas, en una ordenación de cubos superpuestos y desniveles arbitrarios. Abajo se descoyunta como un oleaje continuo la disposición arquitectónica de la ciudad; los tejados de azúcar quemado, las cúpulas grises, los espacios verdes, las arboleadas insólitas. Alfama es el barrio de los paradores, los merenderos y los bodegones. Las capillas umbrías de "fado" entreabren sus cancelas forjadas, muestran sus paredes lucientes de mosaico y sus cerámicas ornamentales. Antaño, marineros de distintas banderas arribaban con sus hatillos de mercadería de contrabando, sus jergas intraducibles y sus cuchillos afilados; también con la sed insaciable y pastosa de las travesías prolongadas. Entonces el oporto hacía de las suyas y el añil de la madrugada se teñía de anchos lamparones rojos en los que picoteaban gallos de terracota y se enroscaban las cuerdas de las guitarras. Era Lisboa una ciudad prisionera en una burbuja de cristal.

(Continuará)

LA NUEVA ENCICLICA...

(Viene de la página 3)

Además de amplias lecturas sobre la materia, el Papa Paulo se reunió y conversó privadamente con un grupo de teólogos, obispos, economistas y sociólogos. Pero en el fondo, dijo Mons. Poupard, la encíclica fue trabajo del Papa, a pesar de los muchos que colaboraron en ella. Entre los que enviaron informes para su posible uso en la encíclica estuvieron Mons. Alberto Giovanetti, observador de la Santa Sede ante las Naciones Unidas en Nueva York; Mons. Luigi Liguti, anterior director ejecutivo de la Conferencia Católica Nacional de Vida Rural de los EE.UU. y actualmente observador permanente del Vaticano ante la Organización de las Naciones Unidas para la Agricultura y la Alimentación (FAO) en Roma; y Mons. Josef Zabkar, observador del Vaticano ante la UNESCO, en París.

RESTAURANT DE LA PRENSA

A los deudores del Restaurant de la Prensa, se les ruega pasar a cancelar sus cuentas hasta el día 15 de este mes. Después de esa fecha sentiremos publicar sus nombres.

La Paz, 1º de abril de 1967

Nuevos Gustos, Nuevos Aromas, con los Mejores Cigarrillos Americanos hechos en Bolivia

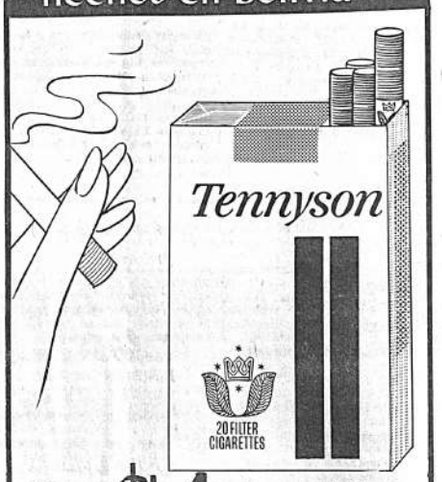

Solo $b 4.- la cajetilla

TABACALERA BOLIVIANA LTDA.
PLAZA VENEZUELA 1469 - CAS. 3283 - TEL. 12729

Y.P.F.B.
Licitación Pública Nº 10/67

Y.P.F.B. invita a todas las firmas importadoras que tengan interés en proveer VEHICULOS (Ambulancias y Camionetas).

Las condiciones y demás especificaciones están a disposición de los interesados en la División de Adquisiciones, 4o. Piso del edificio de YPFB.

La Paz, Abril 13 de 1967.

LA GERENCIA GENERAL

Y.P.F.B.
Licitación Pública Nº 11/67

Y.P.F.B. invita a todas las firmas importadoras interesadas en proveer ANTIDETONANTE PARA ETILIZACION DE GASOLINA.

Las condiciones y demás especificaciones están a disposición de los interesados en la División de Adquisiciones, 4o. Piso del edificio de YPFB.

La Paz, Abril 13 de 1967.

LA GERENCIA GENERAL

Y.P.F.B.
Licitación Pública Nº 12/67

Y.P.F.B. invita a todas las firmas importadoras interesadas en proveer TANQUES PARA ALMACENAMIENTO DE CARBURANTES.

Las condiciones y demás especificaciones están a disposición de los interesados en la División de Adquisiciones, 4o. Piso del edificio de YPFB.

La Paz, Abril 13 de 1967

LA GERENCIA GENERAL

Y.P.F.B.
Licitación Pública Nº 15/67

Y.P.F.B. invita a todas las firmas importadoras interesadas en proveer PLANCHAS DE ACERO PARA LA FABRICACION DE TAMBORES.

Las condiciones y demás especificaciones están a disposición de los interesados en la División de Adquisiciones, 4o. Piso del edificio de YPFB.

La Paz, Abril, 13 de 1967.

LA GERENCIA GENERAL

AVISO DE Y.P.F.

Se precisan los servicios profesionales de un Ingeniero Ma para organizar y dirigir el Instituto de Técnicos medios que funcionará en Camiri.

Los interesados podrán presentar sus expedientes en la Gerencia de Relaciones Industriales hasta el 20 del presente mes. Se dará preferencia a profesionales que hubieran tenido alguna experiencia en el ramo docente.

LA GERENCIA DE RELACIONES INDUSTRIALES.

La Paz, 12 de Abril de 1967.

LA GERENCIA GENERAL.

Y.P.F.B.
LICITACION PUBLICA Nº. 16/6

Y.P.F.B. invita a todas las firmas importadoras interesadas en proveer GASOLINA DE AVIACION de 100/130 OCTANOS.

Las condiciones y demás especificaciones están a disposición de los interesados en la Gerencia Comercial, 6o. Piso del edificio YPFB.

La Paz, Abril 12 de 1967.

LA GERENCIA GENERAL

FIESTA DE 15 AÑOS

El señor Oscar Guzmán Dávalos y su esposa, Sra. Delicia B. de Guzmán, ofrecerán hoy una recepción en honor de su hija María Teresa, quien cumple 15 años.

Sociales

EMBAJADA DEL ECUADOR.-

* El Encargado de Negocios del Ecuador y la señora de Bustamante ofrecerán un almuerzo en su residencia el próximo lunes, para agasajar al Embajador de Inglaterra Sir Herbert Gamble y su esposa Lady Gamble que se ausentarán del país próximamente.

DIPLOMATICAS.-

* El Agregado Laboral de la Embajada Americana señor Anthony Freeman ofrecerá hoy un cocktail en honor de un grupo de sus relaciones diplomáticas y sociales.

* Despidiendo al Embajador Argentino y la señora de Patrón Costas, hoy dará un cocktail la señora Stella Arguedas.

* El Agregado Cultural de la Embajada del Brasil señor Carlos David será agasajado hoy con un cocktail por un grupo de amigos en el Club de La Paz.

* El Consejero de la Embajada Americana señor John Fisher ofrecerá un cocktail en honor del Dr. Robert Helander que se encuentra en esta ciudad.

* La señora Carol Myll, esposa del Agregado Económico de la Embajada Americana, ofrecerá un almuerzo de despedida en honor de la señora Joe Pezzullo.

* Despidiendo al Embajador de Inglaterra y Lady Gamble, el Embajador de los Estados Unidos y la señora de Henderson ofrecerán una recepción en su residencia de la Plaza Abaroa.

* En casa de la señora Doris Howson se realizará el jueves próximo la fiesta de despedida que ofrecen las Damas Diplomáticas y Extranjeras a Lady Gamble, esposa del Embajador de Gran Bretaña.

REUNIONES.-

* El Centro de Orientación Cinematográfica ofrecerá hoy a las 19 y 30 un cocktail en el Salón del Colegio Don Bosco en honor de la señorita América Penichet, Directora del Secretariado Latinoamericano de la OCIC.

* La señora Carmela Reyes Ortiz ofrecerá el martes próximo una cena en honor del señor Carlos David, Agregado Cultural de la Embajada del Brasil.

* El Directorio del Club 16 de Julio ofrecerá una recepción, con motivo de celebrar un nuevo aniversario de su fundación.

CUMPLEAÑOS.-

* Celebra hoy su aniversario natal, el señor Cesareo Zálles C., con este motivo será congratulado por sus amigos.

MATRIMONIOS.-

* En el Templo de la Inmaculada Concepción se bendecirá hoy la boda de la señorita María Apaza con el señor Bernabé Silva.

* En la Iglesia de Saint Paul de San Francisco de California el 27 de Marzo fue bendecida la boda de la señorita Julieta Moreno Valdivia con el señor Hipólito De Lamdrid. Los contrayentes pertenecen a familias de Bolivia y México.

INFANTILES.-

* Fernando del Barco Medinacelli ofrecerá hoy un té con motivo de celebrar su cumpleaños.

NACIMIENTOS.-

* El hogar del señor Rodolfo Lizarazu y señora Elba Blondel de Lizarazu celebra el nacimiento de su primogénito.

VIAJEROS.-

* A Río de Janeiro la señora Elia T. de Adet Zamora.

* De Cochabamba llegará mañana la señora Cecilia Guzmán y su hija Magda Cecilia López Guzmán.

* Del Brasil el Dr. Gonzalo Guzmán y su esposa señora Gloria Vargas de Guzmán.

COMPROMISO

Anoche, con la visita de estilo a los padres de la novia, señor Alfredo Sáenz García y señora Carmen Perou de Sáenz, se ha formalizado el compromiso matrimonial de la señorita Lucrecia Sáenz Perou con el señor Hugo Castedo Raffo vinculados ambos a conocidas familias locales.

Mirilla Indiscreta

* George Hamilton tendrá que presentarse en Nueva York delante de la Comisión encargada de reexaminar la situación física y económica de los hombres de edad militar. El artista, que está ahora filmando en Munich, para no tener que interrumpir su actuación y demorar la película, ha pedido que le examinen en Alemania Dice que, de todos modos, tiene el propósito de juntarse con su familia en Estados Unidos para Navidad. Numerosas han sido las protestas de madres de soldados que están luchando en Vietnam al entenerarse de la situación privilegiada del artista.

* El productor Brynie Foy se encuentra en España. Se propone hacer un film dedicado a la guerra civil en España en el que Franco será caracterizado como un verdadero héroe.

FUNERARIA VAL DIVIA. Figueroa 838. Teléf. 25254-24390.
Capillas ardientes de primera clase.

Elevad una plegaria al Altísimo Hacedor, por el eterno descanso del que en vida fue ejemplar hijo, abnegado esposo y cariñoso padre

† Prof. Sr. MARIO ROSEL A.
(Q. E. P. D.)

Julieta Torricos de Rosel, esposa; Patricia Ninoska, hijita; Hortencia v. de Rosel, madre; Justino Torricos y Julia V. de Torricos, padres políticos; Néstor (ausente) Enrique, Alfredo y Rodolfo, hermanos, Wálter, Maruja, Hortencia, Graciela y Carlos Hugo, hermanos políticos, los tíos, sobrinos, primos y demás parientes, insinúan a sus amistades, amigos y en especial a los colegios, Ingavi, Dávila, Busch y el Politécnico Militar de Aeronáutica, se dignen asistir a la misa que en sufragio del alma del extinto y recordando los ocho días de su llorado fallecimiento, se mandará a oficiar el día sábado 15 del presente mes de abril, a hs. 11 a.m. en la Iglesia de San Juan de Dios.
La asistencia a este acto de piedad cristiana, comprometerá la gratitud de la familia doliente.
El duelo se agradece en la puerta del Templo.

Construye ?
Piense en Plasmar.
Materiales de plástico para la construcción moderna
Plasmar s.a.
Fabricada en Bolivia para Bolivia
Calle Garzón (Pura Pura)
Tel. 22291 - Casilla 4818 - La Paz

MATRIMONIO POWERS-CALDERON

En Misa de Esponsales, en el Templo de María Auxiliadora, con carácter privado, fue bendecida la boda de la señorita Sonia Calderón Salinas con el señor Tomás Powers pertenecientes a familias de Bolivia y Estados Unidos. La novia lució un elegante vestido de raso estampado corte A con aplicaciones en el borde del escote y las mangas, completando su trousseau una diadema de perlas y azahares sujeto por un amplio tocado de tul y un bouquet de flores naturales. Los novios se ausentarán a los Estados Unidos en viaje de bodas.

Señoras y señoritas de Miraflores...
¡ATENCION!
Salón DE BELLEZA Marie France
Av. Saavedra Nº 2214, frente a la Iglesia de los Remedios
peinadora: Laura

SECRETARIAS BILINGUES
CURSOS DE VERANO (7 meses)
1948 TRUTH HONOR TRIUMPH
CURSOS DE VERANO (7 meses)
Aspiazu Nº 389 esq. 20 de Octubre. Telf. 23625.
Taquigrafía, Dactilografía, Shorthand, Redacción, Ortografía Práctica, Oficinas Typing.
THE BOLIVIAN INST
El mejor establecimiento de educación comercial de la República

RADIOS Y RADIOFONOGRAFOS
Liquidación con grandes rebajas por debajo del costo
VENTAS
OMEBO LTDA.
Ayacucho 476 (Frente al Telégrafo)
Comercio esq. Junaro Sanjinés

LLEGO ..... !
NOVEDOSA PARTIDA DE DISCOS FONOGRAFICOS
MUSICA PARA TODOS LOS GUSTOS
FULL DIMENSIONAL STEREO
20 DIFERENTES MARCAS
PROCEDENCIA AMERICANA
STEREO RECORDS
Av. 6 de Agosto Nº 2056 Telef. 29736
A pasos de Radio Méndez

"Chicken in the Basket"
MAC'S PLACE
A.M. Sta CRUZ 1377 | COCKTAIL LOUNGE
MOTEL "EL RANCHO" ACHOCALLA

Alfombras Americanas ozite
La última palabra en alfombras
• Vistosa Apariencia
• Durable Sus fibras fuertes no son afectadas por el uso
• incombustible No le afecta las colillas de cigarrillos encendidos u otros.
• No absorbe el polvo Este se quita facilmente
• Inafectable A los cambios de temperatura
• Para dentro y fuera de ambientes, puede usarse a la intemperie
• EN VARIOS COLORES y en dos anchos.

INTERMACO
MERCADO ESQ. SOCABAYA
EN EL INTERIOR AGENCIAS "GRACE"
VEALAS EN

"EL BEBÉ HOLANDÉS"
LA MEJOR LECHE CONDENSADA

ES EXQUISITA A TODA HORA
pídala en su almacén preferido!..
REPRESENTANTES - DISTRIBUIDORES
HANSA Ltda
LA PAZ - COCHABAMBA - ORURO - SANTA CRUZ - POTOSI - SUCRE - TARIJA - VILLAZON.

AVISOS CLASIFICADOS

Libros y Revistas

Gisbert & Cia. S.A.

Librería - Papelería - Editorial

60 años al servicio de la cultura en Bolivia. Anuncia la próxima llegada de la nueva obra de

BALDOR
GEOMETRIA PLANA Y DEL ESPACIO
con una introducción a la Trigonometría. Recomendamos a nuestros clientes nos cursen su pedido lo antes posible a objeto de que reciban los primeros ejemplares.

Llegó una nueva partida de:
ARITMETICA Y ALGEBRA de BALDOR.

Pedidos a:
Comercio 1270 - Casilla 195 - Tel. 28484.

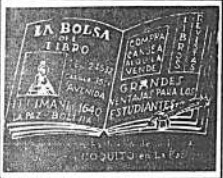

POLICOP

Hacemos policopiados, precios módicos, trabajo esmerado. - Librería "MAR", Juan de la Riva 1420, teléfono 27432.

Teléfonos

TELEFONOS COMPRO

Comercial Loayza Plaza Murillo 519, teléfono 25026, Comercial, particular, pago al contado

VENDO TELEFONO

Comercial Loayza Plaza Murillo 519, teléfono 25026, Comercial, particular, precios convenientes.

COMPRO TELEFONO

Comercial Loayza Plaza Murillo 519, teléfono 25026, compro urgente línea Calacoto, pago al contado antes de vender consulte nuestras oficinas.

Propiedades y Terrenos

COMPRO TERRENO

Al contado en Sopocachi, Obrajes o Calacoto. Telf. 29130.

VENDO PROPIEDAD

Con nueve habitaciones, 14 camas, bar, almacén, piscina, en Irupana, Yungas. Referencias Telef. 22149 - 22435

Cochabamba

HOTEL "LA PLATA"

Esteban Arze 6282 a pocos pasos de la Plaza principal, habitaciones confortables, duchas frías y calientes. Precio $b. 10 con desayuno.

Muebles

VENDO A PLAZOS

Comerdor, dormitorio, living. Colón 766, Mariano Pando 1423

VENDO JUEGO DE LIVING

Comercial Loayza Plaza Murillo 519, teléfono 25026, por sólo 500 $b. ganga.

VENDO

Living tipo francés $b. 1.100, tipo americano $b. 850, y va... Tumusla 492, in... Tamayo esquina.

VENDO COMEDORES

Dormitorios, livings, roperos a facilidades. Almirante Gráu 1306, esquina.

MUEBLES

... Plaza Murillo ... compro muebles ... uso y nuevo juegos de dormitorio de living, comedor, pagos al contado, recibimos comisiones.

Vehículos

COMPRO CAMION

De 6 a 10 toneladas, con motor "DIESEL". Referencias: Avenida Saavedra 1845, altos, teléfono 28421.

TAXI

"SIMCA" 63, standar, por viaje vendo. Edificio Krsul 3er. piso, oficina 304.

VENDO

Auto "PLYMOUTH", Furi III, modelo 66. Referencias: Teléfono 27169.

TAXI

"CHEVROLET" 1960, vendo-permuto con vehículo particular, Referencias: José Carrasco 1590.

VENDO MOTOCICLETA

"HARLEY DAVIDSON", modelo Wisconsin, 250 c.c. 5 velocidades, sin recorrido. $b. - 6.500 Referencias: Teléfono - 25404.

VENDO

Taxi Plymouth 1956 en perfecto estado. Ref. 20 de Octubre 1640, de 11 a 14.

LA CONFIANZA

Comercio 994. Teléfono 13070. Vende taxi "CHEVROLET" - 1956.

TAXI MODELO 58

Vendo al mejor postor, por motivo de viaje, perfecto estado. Referencias: Isaac Tamayo No. 763.

Radios Radiolas Tocadiscos

ESTEREO Y GRABADORA

Vendo de ocasión ver Av. Arce 2316 primer piso.

COMPRO RADIOS RADIOLAS, PIC-UPS, PORTATILES Y A CORRIENTE

Comercial Loayza Plaza Murillo 519, teléfono 25026, pagos al contado.

Casas

LA DINAMICA

Colón 595. Ofrece Chalet moderno, avenida Busch, 2 dormitorios, dependencias, 2 halls, costurero, jardín, garaje, solarium, teléfono, etc. Anticrético $US. 6.000, Sopocachi, departamento 2 dormitorios, dependencias, baño completo, jardín, garaje, anticrético 55.000.

VENDO CASA

Moderna, céntrica, sólida, semiterminada, dos departamentos, terraza $b. 150.000 Referencias: Colón 950, final.

ALQUILER

Comercial Loayza Plaza Murillo 519, teléfono 25026, necesita casas, departamentos, habitaciones, tiendas, pagamos alquileres adelantados.

CASA EN VENTA

Guerrileros Lanza 755, entre primera y segunda Costa Rica.

LA CONFIANZA

Comercio 994. Teléfono 13070. Necesita urgente, para venta, alquiler y anticrético, casas, terrenos, departamentos, tiendas.

COMPRO CASA

Necesito casa antigua, lugar céntrico, o departamento. Referencias: Teléfono 21265 o - 12312.

EN COROICO

Vendo casa, con huerto, permuto con vehículo. Referencias: Ayacucho 266, oficina 2

LA CONFIANZA

Comercio 994. Teléfono 13070. Compra urgente casas de un departamento, Sopocachi, San Pedro.

CASAS COMPRA

Comercial Loayza Plaza Murillo 519, teléfono 25026, San Pedro Obrajes, Sopocachi, Av. Buenos Aires, Los Andes, Máx Paredes, pagamos al contado.

CASA VENDO

Comercial Loayza Plaza Murillo 519 teléfono 25026 en Avda. Buenos Aires por 55.000

CASA EN VENTA

Dos departamentos y demás dependencias en Sopocachi $b. 170.000. Ref: "UTAMA". Comercio 819.

VENDO CASA

Comercial Loayza Plaza Murillo 519 teléfono 25026 de 21 habitaciones sobre 715 m2 en calle Los Andes por 220.00

ANTICRETICO

Comercial Loayza Plaza Murillo 519 teléfono 25026, necesita casas, departamentos, habitaciones, tiendas cualquier zona, antes de dar su casa consulte nuestras oficinas.

VENDO CASA

Comercial Loayza Plaza Murillo 519, teléfono 25026, en Avda. Buenos Aires por 50.000.

NORTEAMERICANO

Necesita casa o departamento amoblado, con dependencias, en Sopocachi Bajo, teléfonos 22243 28733 Sr, Mott, edificio "CONAVI", 10o piso.

CHALET CONFORTABLE

Vendo próxima Plaza Villarroel Referéncias Peluquería Plaza Villarroel.

CASA EN VENTA

Achachicala, trece habitaciones dos pisos, $b. 80.000 "UTAMA". Comercio 819.

Préstamos Dinero-Socios

PRESTA DINERO

Comercial Loayza Plaza Murillo 519, teléfono 25026 sobre primera hipoteca, prendas, interés legal.

VENDO FRIAL

Instalado. Referencias: Av. - Saavedra 1790.

COMPRO

Baúles, monedas, billetes antiguos. 12-16, Indaburo 1037.

LA CONFIANZA

Comercio 994. Teléfono 13070. Urgente necesita dinero para préstamos, primera hipoteca, seriedad absoluta, reserva, trámites al día.

SE DESEA COMPRAR

Un negocio pequeño o entrar como socio para su incremento. Se garantiza seriedad y reserva. Referencias: A Casilla 456.

VENDO

Acciones Jockey Club, precio especial. Ayacucho 230, oficina 203.

SOCIO CAPITALISTA

Con aporte de 12 a 15.000 dólares, busco para empresa en explotación con gran porvenir en material noble de construcción. Casilla Correo 816.

NECESITO DINERO

Comercial Loayza Plaza Murillo 519 teléfono 25026 necesita personas que deseen prestar dinero sobre primera hipoteca, prendas, trámite al día.

HORNO DE PANIFICACION

Nuevo, vendo de ocasión, Evaristo Valle 110, Frial.

ORURO

ATENCION

Por motivo de Salud, se vende un bar restaurante acreditado, en la mejor zona comercial. Referencias: Junín 562, ORURO

ATENCION

Se ofrece a partir del mes de Mayo, en la mejor zona comercial de Oruro, un almacén para ventas, aceptando representación de firmas comerciales. Cuenta con garantía solvente. Ref. Pagador 1381 ORURO.

Varios

COMPRO ESTAMPILLAS

De correos nuevas y usadas, Bolivianas y extranjeras. Loayza 149, oficina 7.

PARA CONSTRUCTORES

Pizarra azul en piezas rústicas para pisos, revestimientos, zócalos y especial para impermeabilizar terrazas, ventas Avenida 16 de Julio 1615, teléfono 22878.

MAQUINA DE ESCRIBIR

"CORONA", portátil americana, metálica, flamante, vendo, $b. 650 Comercio 994, oficina 6.

MACHIHEMBRADO

Mara primera clase, gabún y roble. Elaboración excelente, Barraca Chuquisaca 416.

VENDO

Nuevo Digesto Araoz. Referencias; calle Colón No. 595, teléfono 13005.

Maquinaria

VENDO

15 máquinas industriales en cuero, ex-fábrica guantes, chamarras, carteras. Referencias: Avenida Iturralde, Calle Caballero 6.

Empleados

VENDEDORES AMBULANTES

Precisa firma acreditada, buen porcentaje. Mercado 1078, oficina 6.

PEINADORA

Competente necesito. Jenáro - Sanjines 467, "CLUB SOCIAL"

CHICA

Que sepa de cocina, necesito. Jenaro Sanjines 467, "CLUB SOCIAL".

Artículos para el Hogar

HELADERA INDUSTRIAL

Flamante, batidora importada 20 litros crema, y 200 chupetes cada media hora, con compresora 3 H.P. Fábrica Helados "ALASKA", Grau final 703 teléfono 28359.

COCINAS VENDO

Comercial Loayza Plaza Murillo 519, teléfono 25026, a gas de kerosenne completamente nuevas por $b. 3.700.

FRIGIDAIRE

"INDUSTRIAL", vendo ocasión, $b: 10.000. Brasil 15.

VENDO MAQUINA DE TEJER TURMIX DOBLE SOLO POR

Ocasión.- Comercial Loayza, Plaza Murillo 519, teléfono 25026.

REFRIGERADOR

Extranjera vende por viaje, precio ocasión, estado nuevo. Ver Aspiazu 402 casi esquina Abdón Saavedra.

Técnicos

LA CONFIANZA

Comercio 994. Teléfono 13070. Tramita asuntos administrativos, cobranzas en general, pasaportes en 24 horas, reserva absoluta.

TINTORERIA "STELLA ILUSTRA"

Tiñe alfombras, cortinas y ropas en general en 24 horas, Ingavi 723.

REPARAMOS RADIOS

A domicilio teléfono 27149.

SAUNA "NILO"

Hrs. 14 a 21, Sábados, Domingos, Feriados desde Hrs. 9 a 21. Rodrigo Mejía 25 casi Avenida Ejército, teléfono 26497.

REFRIGERACION

Cargas gas-rebobinaje, absoluta garantía técnica. "FLASH ELECTROTECHNICAL SERVICE" Ingavi 354, teléfono 20507

Máquinas Fotográficas

EN VENTA

Proyectora de 35 m.m. y resadora para llaves al minuto. Calle Chuquisaca esquina Tupiza 350, de 6 para adelante, Sr. Alarcón.

CARNETS Y PASAPORTES

Foto Estudio "LA SUIZA". América 183.

FILMADORA

"SANKYO" 5 x 8 m.m. completamente automático, con zoon nuevo, cámara "POLAROID" cochecito de niño y radio de mesa. Teléfono Sr. Ewen 22490. Mediodía.

REPRODUCCIONES

De fotos antiguas y fotostáticas. Foto "LA SUIZA". América 183.

Instrumentos Musicales

ACORDEON DE OCASION

De 80 bajos y guitarra, vendo por viaje. Av. 20 de Octubre 2473.

VENDO POR VIAJE

Bonito piano alemán 3.600 pesos, también guitarra. Av. 20 de Octubre 2473.

Profesores-Academias-Institutos.

INSTITUTO DE BELLEZA "SANS FILS"

Resol Minist. 1552, Peinados, permanentes, cortes, tintura, Cosmetología, maquillajes, tratamientos. Manicura, postizos. Personal capacitado en el exterior, métodos modernos. Inscripciones Abiertas. Av. 16 de Julio 1663, teléfono 27074.

ACADEMIA SALON DE PEINADOS

"SONIA" Abiertas las inscripciones. Bolívar 791.

AUMENTE ESTATURA

Hasta diez centímetros Super-Stalto. Aumentung-Desarrollo - muscular. Adelgazamientos, - Volumen. Modelación (DAMAS) ENFERMOS. Artriticorreumáticos. Neurósicos. Gimnasia correctiva. Fisioterapia. Hidroterapia. Baños turcos. Modernos. "GIMNASIO YORK" Comercio-Colón. altos, teléfono 11351.

INGLES

Traducciones, precios bajos, confección cartas, reserva. Socabaya 340, oficina 7 interior "ZERBER", teléfono 10890.

ENFERMOS

Paralíticos, epilépticos, artriticorreumáticos, restablecen Electromagnetismo. Fisiatría, Fortalecimiento sexual. Arrugas, pecas, desaparecen pronto. Profesor "Jam". Fisioterapeuta titulado. Castro 186, teléfono 25298.

Departamentos y Habitaciones

ANTICRETICO

Comercial Loayza Plaza Murillo 519 teléfono 25026. Ofrece pequeño departamento por 20.000 calle Garcilazo de la Vega, zona Av. Buenos Aires.

ANTICRETICO

Tres habitaciones, servicio, cocina, calle Topáter, $b. 7.500 una habitación grande, cocina, baño, teléfono, $b. 7.000, Sopocachi, dos habitaciones pequeñas, $b. 10.000 Referencias: "UTAMA", Comercio 819.

ANTICRETICO

Comercial Loayza Plaza Murillo 519, teléfono 25026, ofrece tienda, trastienda y cocina por 5.000 calle Entre Ríos zona del Cementerio.

GARAJE

Avenida Ecuador, alquilo $b. 200. Exclusivo para vehículos. Colón 595, oficina 2.

ANTICRETICO

Comercial Loayza Plaza Murillo 519 teléfono 25026 Ofrece departamento de tres dormitorios y jardín por 45.000 calle Otero de La Vega San Pedro.

DOY ANTICRETICO

Departamento independiente. - céntrico, moderno, soleado, - terraza, $b. 60.000. Referencias: Colón 950, final.

ALQUILER

Comercial Loayza Plaza Murillo 519, teléfono 25026, ofrece dos habitaciones machihembradas con cocina y servicio higiénico por 700.

ANTICRETICO

Comercial Loayza Plaza Murillo 519, teléfono 25026, ofrece departamento de dos dormitorios por 45.000 Sopocachi, calle Vinchenti.

ALQUILER

Comercial Loayza Plaza Murillo 519, teléfono 25026, ofrece dos habitaciones amplias modernas en tercer piso, cada una 350. San Pedro media cuadra mercadito.

ANTICRETICO

Comercial Loayza Plaza Murillo 519, teléfono 25026 Ofrece departamentos, habitaciones, tiendas, distintas zonas, antes de tomar consulte nuestras oficinas.

MAGNIFICA UBICACION

Ofrezco departamentos, contrato anticrético, sin intermediarios. Teléfono 12859.

ALQUILER

Dos habitaciones, baño nuevas, $b. 500. "UTAMA". Comercio 819.

ALQUILER

Comercial Loayza Plaza Murillo 519, teléfono 25026, ofrece tres habitaciones con servicio por 350,oo $b. final Chacaltaya.

DE OCASION

Por motivo de enfermedad, - transfiero tienda frente Colegio Ingavi. Referencias: Díaz Romero 1732.

LA DINAMICA

Colón 595. Ofrece: Avenida - Argentina (Miraflores) habitación amoblada. teléfono, baño, independiente, alquiler $b. 350. Avenida Busch habitación amoblada, baño, con desayuno, alquiler $b. 350, Avenida Ecuador, habitación pequeña amoblada para estudiante, alquiler $b. 250.

LA DINAMICA

Colón 595. Ofrece: Estación - Central, departamento un dormitorio, dependencias, baño, terraza, anticrético 20.000, entrega inmediata, Lucas Jaimes, 2 habitaciones, cocina, anticrético 15.000, Colón 2 habitaciones, anticrético 10.000. Sopocachi, 2 habitaciones cocina, baño, lavandería, anticrético 16.000.

LA DINAMICA

Colón 595. Ofrece: Una cuadra Plaza Uyuni, departamento amoblado, 3 dormitorios, de - pendencias, Office, lavandería, teléfono, alquiler $US. 150. - Díaz Romero departamento pequeño amoblado, teléfono alquiler $US. 100. Prolongación Sucre, departamento pequeño alquiler $b. 700.

LA DINAMICA

Colón 595. Ofrece: Avenida Estados Unidos (Miraflores) amplio departamento ... leado 2 dormitorios, depen... cias, baño, hall, independ... anticrético 35.000. ... Zuazo, dos departamentos ... coger, uno 25 otro 20.000 ... baño, cocina y lavandería ... dependiente).

LOCAL PEQUEÑO

En Calle Sucre esquina ... cocha, vendo por $b. 1.... ferencias: Sra. Lidia, ... cha 712.

SE ALQUILA

A persona sola una pieza ... blada con derecho a baño ... trada independiente, en ... cachi. Referencias: Teléfono 12183.

ANTICRETICO

Dos habitaciones, cocina ... 4.500, zona Matadero. ... no 21010.

GANE $b. 30...

Dándonos datos de departamentos, habitaciones, tiendas ... alquiler, anticrético, ca... venta, por cualquier ... "UTAMA". Comercio 819.

ANTICRETICO

Comercial Loayza Plaza ... llo 519 teléfono 25026 ... una tienda con trastienda ... 5.000 Prolongación Ma...

LA DINAMICA

Colón 595. Ofrece: Calle ... ma, dos habitaciones ma... bradas, cocina, anticrético 7.500 Guatemala (Mira... dos habitaciones cocina ... Villa Fátima, dos habita... 4.000, Villa Victoria, ... ción 2.000.

ALQUILER

Comercial Loayza Pla... llo 519 teléfono 2502... dos habitaciones cocina ... teléfono por 300 $b. V... toria.

LA DINAMICA

Colón 595. Ofrece: San ... departamento un dormi... pendencias, hall, patio ... dería, anticrético 30.000 ... jes, casa junta 3 dormi... dependencias, garaje, ... sobre dos plantas, inde... te, anticrético 35.000 ... Saenz, departamento ... torios, dependencias, ... co 30.000.

ANTICRETICO

Comercial Loayza Pla... llo 519, teléfono 2502... una habitación machi... 7 por 4 en 5.000 final C... ya.

ANTICRETICO

Comercial Loayza Pla... llo 519, teléfono 2502... dos habitaciones por ... nónigo Ayllón San Pedro

Ropa

VENDO ROPA

Sin uso. Sánchez Lima ...

A LOS CUATRO VIENTOS

CAMINO DE LOS CIEN AÑOS

El ex-Canciller alemán Konrad Adenauer ha escrito:

"Estoy convencido de que gracias a una inteligente y sana manera de vivir más los cuidados de mi doctora, llegaré tranquilamente a los 100 años".

CASALS Y EL NUMERO 9

Pablo Casals el día que cumplió 90 años, hace unas semanas, se quitó un peso de encima. Cree, que los años peligrosos para él son todos los que corresponden a múltiplos de 9. Corría grave peligro cuando cumplió 81 años. (9, por 9) y al cumplir 90 (9 por diez). Pero pasado ya el peligro, le quedan por lo menos 9 años de vida todavía (9 por 11, 99).

LADRON ROMANTICO

En Bruselas, ha sido detenido un joven porque, durante todo un año, cada noche se apoderaba del primer coche que encontraba aparcado, y lo devolvía al punto de partida cuando se había terminado la gasolina.

El inculpado ha explicado así su fechoría:

"Los otros maridos ... sus mujeres una casa, ... de pieles o joyas. Yo ... ofrecer a la mía un paseo ... co al claro de luna. ... no he robado más que ... tos litros de gasolina".

LADRON CUIDADOSO

En Lansing, Estado de ... E.U., un ladrón entró a ... y se llevó la caja de ... Cuando el dueño y ... estaban examinando las ... ridades del robo, son... no. Era el ladrón que ... cuál era el número ... que marcar para abrir ... de seguridad, pues que... destrozarla.

PARAISO E INFIERNO

En Londres, un productor de Televisión, encargado de ... una transmisión acerca del ... so y el Infierno, ha pre... al consejero católico de ... cómo podía hacer para ... el punto de vista oficial ... glesia.

La contestación ha sido ... lacónica como elocuente: "... se".

LIQUID CARBONIC DE BOLIVIA S.A.

A NUESTRO CLIENTES
OFRECEMOS PARA ENTREGA INMEDIATA

MAQUINARIAS DE SOLDADURA DE ARCO.

ALMACENES: AYACUCHO No. 207
SALINAS VEGA (PURA PURA)
TELEFONOS 22161-23710 CASILLA 571

EN COCHABAMBA: CALLE ESPAÑA No. 5927 TELEFONO ...
EN SANTA CRUZ: CALLE RENE MORENO No. 189 TELEFONO 3527.

CALIFICACION DE PELICULAS DEL CENTRO DE ORIENTACION CINEMATOGRAFICA

rabesque	2B (mayores)
as arenas de Kalahari	2C (mayores con reparos)
uenas noches, Buenos Aires	2B (mayores)
ómo robar un millón de dólares	2A (adolescentes)
onsubinato a la italiana	3 (desaconsejable)
rsino negro	2A (adolescentes)
uatro días en Noviembre	1A (todos)
eseo bajo los olmos	2C (mayores con reparos)
a era de oro de Laurel y Hardy	1A (todos)
l gran combate	2A (adolescentes)
l hijo del pistolero	1A (todos)
l hombre de la pistola de oro	2C (mayores con reparos)
ipsilito vagabundo	1A (todos)
l ladrón de Damasco	2A (adolescentes)
a mujer que no quería morir	2C (mayores con reparos)
ugares en venta	2B (mayores)
ndingo de su pasado	2C (mayores con reparos)
ol me importa el dinero	2A (adolescentes)
asia en llamas	2B (mayores)
a séptima aurora	2B (mayores)
o espía con mi cara	2C(mayores con reparos)

CONSEJO NACIONAL DE VIVIENDA
Programa empleados públicos
plan 30 "Bosque de Bolonia"

Los funcionarios más abajo nombrados, han sido pre-seleccionados para las adjudicaciones en el Programa del rubro, los mismos que para habilitarse a la calificación definitiva, deben depositar en las oficinas de CONAVI la respectiva cuota inicial hasta el 30 del presente mes de Abril en forma improsterrable. Caso contrario serán sustituídos por otros candidatos:

Vargas Sainz Mario
Condorena Criales Adolfo
Vargas Rodríguez Dardo Luis
Aguilar Daza Roberto
Quiroga Banzar Corina v. de
Urquizo Taborga Noel
Olinden Tapia Betty de
Arancibia Ortiz Humberto
Villena Carretero Rubén Darío
Rojas Caballero Isabel
Lizarazu Nathes Jorge Hugo
Palacios Rodríguez Segundino
Carrasco Eyzaguirre Mario
Bascopé Lijerón Aurelio
Velásquez Ayaviri Teresa
Heredia Ferrufino María de
Strauss Palacios Mario
Abastoflor Ugarteche Ruth
Guthrié Videz José
Juan G. González S.
Adriázola Deheza Raúl
Escalante Palacios Maruja de
González Rodríguez Mario
Aramayo Urdininea Rodolfo
Ovando Vega Adela
Pacheco Ferreira Abel
Arellano Cortez Víctor Hugo
Ríos Zamorano Hernán
Soto Pacheco Guillermo
Ibáñez Estrada Edwin
Rodríguez Egüez Mary
Valdivia Roncal Elena
Porres Arrazana Eduardo
Ocampo Miranda Magda de
De la Torre Mantilla Adalid
Mollinedo Maldonado René
Gutiérrez Jáuregui Nora de
Zapata Méndez Ofelia
Salazar Campero Rómulo

La Paz, Abril de 1.967

CONSEJO NACIONAL DE VIVIENDA — COMITE DE VIVIENDA DEL EMPLEADO PUBLICO

HOY Cines

SCALA

Matinée, Tanda y Noche COMO ROBAR UN MILLON DE DOLARES Noticioso Español NO-DO Matinée 4.10 y 4.60 Tanda y Noche 4.80 y 5.30.

LA PAZ

Matinée, Tanda y Noche EL ULTIMO MOICANO Noticioso Alemán Número vivo El profesor Raynardi y Willy Uriarte Matinée 4.10 Tanda y Noche 4.80.

MIRAFLORES

Matinée, Tanda y Noche MARCO POLO EL MAGNIFICO Matinée 2.60 Tanda y Noche 3.20.

6 DE AGOSTO

Matinée, Tanda y Noche ARABESQUE Actualidades mundiales No. 13. Matinée 5.10 y 5.60 Tanda y Noche 5.80 y 6.30.

ABAROA

Matinée LA VUELTA AL MUNDO BAJO EL MAR y QUE ME IMPORTA EL DINERO Tanda y Noche LA VUELTA AL MUNDO BAJO EL MAR y LA BANDA CASAROLI Matinée 1.60 y 2.60 Tanda y Noche 1.60 y 2.70.

MONJE CAMPERO

Matinée, Tanda y Noche UN ESPIA CON MI CARA Matinée 3.20 y 2.60 Tanda y Noche 3.80 y 3.20.

EBRO

Matinée, Tanda y Noche JOHNNY COOL MENSAJERO DE VENGANZA y EL GRAN COMBATE Matinée 2.60 y 1.60 Tanda y Noche 3.20 y 1.60.

MURILLO

Matinée EL HIJO DEL PISTOLERO y EL TRIUNFO DE LOS GLADIADORES Tanda EL HIJO DEL PISTOLERO Noche EL HIJO DEL PISTOLERO y LA QUE NO QUERIA MORIR. Luneta 2.50 Galería 1.50.

PARIS

Matinée, Tanda y Noche CUATRO DIAS EN NOVIEMBRE Matinée 3.10 Tanda y Noche 3.20.

UNIVERSO

Matinée, Tanda y Noche ARENAS DE KALAHARI Matinée 5.10 y 6.10 Tanda y Noche 5.30 y 6.30.

TESLA

Matinée, Tanda y Noche PROFUGO DE SU PASADO Matinée 3.- y 3.50 Tanda y Noche 3.50 y 4.-

MIGNON

Matinée y Noche HUIDA HACIA EL SOL y ENTREGA INMEDIATA Platea 2.- Galería 1.50.

SAN CALIXTO

Matinée y Tanda EL HIJO DEL CAPITAN BLOOD y ESPECIALISTA EN CHAMACAS Noche URSUS Y LA INVASION TARTARA y ESPECIALISTA EN CHAMACAS. Luneta 2.10 Galería 1.60.

ESMERALDA

Matinée, Tanda y Noche CRISTO NEGRO y JOSELITO VAGABUNDO Matinée 2.20 Tanda y Noche 2.70

TRIANON

SU PRIMER AMOR y YO EL PECADOR.

VARIEDADES

Matinée, Tanda y Noche GUERRILLEROS DE LA PLANICIE y 3 SARGENTOS DE BENGALA. Luneta 2.50 Galería 1.50.

MEXICO

Matinée MORIR MATANDO y RUSIA EN LLAMAS Tanda y Noche CONCUBINATO A LA ITALIANA y RUSIA EN LLAMAS prohibida para menores. Platea 3.- Galería 2.-

LA SALLE

Matinée ULTIMO FESTIVAL DE TOM Y JERRY y INVASORES INVISIBLES.

COLON

Matinée y Tanda MACISTE CONTRA EL VAMPIRO y REPTILICUS Noche DESEO BAJO LOS OLMOS y MUJERES EN VENTA. Luneta 2.50 Alta 1.50.

ILLIMANI

Matinée, Tanda y Noche EL ESPADACHIN y LA FURIA DE HERCULES Matinée 1.- Tanda y Noche 1.50.

MUNICIPAL

Tanda y Noche YUNGUEÑITA DE MI AMOR Palco 30.- Platea 6.- Anfiteatro 3.- Galería 2.-

AVENIDA

Matinée, Tanda y Noche VIVA MARIA Matinée 2.60 y 2.10 Tanda y Noche 3.20 y 2.20.

Hoy actúan:
Los Auqui Auqui
Cchutas
Llamerada
Killawadas
Los Trinos
María Angélica
Elizabeth Rodríguez
Jorge Gil Valdez
Hermanos Trujillo
Voces de Antigal
Los Románticos
Trío Oriental
Sarita
Orquesta Santa Anita
La Tropilla de Acharal
Personaje de la semana de Don Raúl Barragán
Invitados especiales
Y sorpresas especiales
De 19:30 a 23:30

ORIGINAL.-

¡VIOLENTA! ¡BRUTAL!

METRO-GOLDWYN-MAYER presenta

LA ÚLTIMA LUCHA DEL APACHE

("APACHE'S LAST BATTLE")

CON LEX BARKER · GUY MADISON · RIK BATTAGLIA · DALIAH LAVI

Dirección HUGO FREGONESE · En 70MM-CINEMASCOPE Y EASTMANCOLOR

¡PRONTO ESTRENO! "MONJE CAMPERO"

Cines Unidos Ltda.

HOY

PLASTIX BOLIVIANA S.A.

lo invita cordialmente a conocer las instalaciones que Ud. ha hecho grandes con su confianza.

Tendremos refrescos y un pequeño obsequio para Ud

SI UD. TIENE MOVILIDAD

PLASTIX BOLIVIANA S.A. está en Achachicala al final de la zona industrial.

SI UD. NO TIENE MOVILIDAD

Hemos puesto góndolas a su disposición que saldrán CADA HORA a partir de las 9 de la mañana y hasta las 5 de la tarde, de la PLAZA SAN FRANCISCO durante los días sábados 15 y domingo 16.

P&M

Es nuestro mayor deseo que Ud. VENGA A CONOCER SU FABRICA

PLASTIX BOLIVIANA S.A.

AVDA. CHACALTAYA · ZONA ACHACHICALA CASILLA Nº 942 TEL. 5765 · LA PAZ - BOLIVIA

INVITACION A LOS COLEGIOS: Los Colegios que deseen visitar en grupo las instalaciones de PLASTIX, pueden comunicarse al teléfono 25765 para convenir la organización de sus visitas.

ABAROA: EL DEDO QUE ACUSA Y SEÑALA EL MAR

UN LIBRO SERIO VALIENTE Y DOCUMENTADO

De venta en todas las librerías de la República

DISTRIBUIDORES EXCLUSIVOS:

"LOS AMIGOS DEL LIBRO"

LA PAZ MERCADO 1307 ..... COCHABAMBA CASILLA 450

Triunfe con
COBANA TRIUMPH
LA MAQUINA DE LA SECRETARIA MODERNA

PRESENCIA Deportes
La Paz, Bolivia, Sábado 15 de Abril de 1967.

"ELGIN"
COBANA
LA MAS COMPLETA Y PERFECCIONADA MAQUINA DE COSER Y BORDAR ELECTRICA AUTOMATICA

ISSA DEJARIA EL FUTBOL SI AURORA NO LE CONCEDE PASE

COCHABAMBA, 14 (PRESENCIA).- Carlos Dalence. Corresponsal.- El arquero de Aurora, José Issa, manifestó que si su club no le concede pase dejará el fútbol y se dedicará exclusivamente a sus negocios. Issa ofreció a Aurora pagar su pase para luego ofrecerlo a otros clubs. Wilsterman tiene interés en incorporarlo y también están interesados dos equipos chilenos.

WILSTERMAN

El Club Wilsterman decidió realizar giras al interior hasta tanto comience el torneo profesional de Cochabamba. El equipo "aviador" viajará mañana a la ciudad de Santa Cruz, donde enfrentará a los equipos de Blooming y Destroyers. Posteriormente Wilsterman se presentará en Sucre, Tarija, Potosí y Oruro.

FRENTE AL CAMPEON.- Elenco de Municipal, que esta tarde se presentará enfrentando a Bolívar. Contará con la reaparición de Wilfredo Camacho y será un adversario difícil para los celestes, que buscarán nuevos puntos.

Municipal-Bolívar e[n] prometedor encuen[tro]

MARISCAL SANTA CRUZ ENFRENTARA A ALWAYS

Esta tarde, en el estadio Hernando Siles, se cumplirá parte de la segunda fecha del torneo profesional de fútbol de Primera "A".

En el primer encuentro Mariscal Santa Cruz enfrentará al conjunto de Always Ready y en el segundo, Municipal cotejará con Bolívar.

Mariscal Santa Cruz, tiene un difícil compromiso, frente a un equipo que se presentará en mejores condiciones con relación a su primer compromiso. El CAR anuncia la reaparición de Juan Carlos Staukas y Norberto García y además, el debút de Roberto Caínzo, última adquisición "millonaria"

El equipo "militar" ... tar al puntero izquier[do] Genaro Hurtado y ... parición de Roberto P...

Bolívar y Municipa[l] ... ciaron variantes funda[mentales en] su alineación. En Mun[icipal po]drá actuar el inter[ior] Miño, que sufrió un[a] ... su encuentro de debu[t frente a] Bolívar.

Como preliminar de [las] confrontaciones se ju[gará el en]cuentro de Primera ... Olympic y Chaco, equ[ipo que] butará en la división ... descenso de categoría ... año.

COSTA.- Entreala celeste, que actuará en la segunda fecha del torneo profesional de Primera "A". Tendrá que mejorar su producción.

Buenas marcas se lograron en segunda fecha del intercolegial de natación

BATIO RECORD.- Sandra Moscowiz, representante del colegio Boliviano-Israelita, batió el récord intercolegial de natación estilo libre, con un tiempo de 15"4/10. Rosmery Quintanilla, de colegio Amor de Dios batió el record de estilo espalda.

.Buenas marcas se lograron anoche en la segunda fecha del torneo intercolegial femenino de natación, que tuvo como marco una numerosa y bullanguera cantidad de espectadores.

Cada una de las pruebas disputadas significó la prodigación de las competidoras, en medio del aliento de los asistentes al certamen que adquirió mucha expectativa. La competencia continuó con la prueba de 50 metros estilo libre mayores, series. La primera serie fue ganada por Viki Cross, del colegio Calvert, con un tiempo de 43"1/10; segunda, Teresa Rivera, del Ingavi, con 43" 2/10. En la segunda serie: 1ra. Gloria Vivado, Inglés Católico con 36" 4/10; 2da. Sandra Moscowicz, Boliviano Israelita, 42"3/10. En la tercera serie: 1ra. Mavel Velasco, Instituto Americano, 33"9/10 2da. Jenny Cárdenas, Ingavi,— 38"4/10. Cuarta serie: Olga Ramírez, Liceo La Paz, 40"1/10. 2da. Jenifer Geuderson, Calvert 44". Quinta serie: Sandra Moscowicz, Boliviano Israelita, 35" 4/10. Sexta serie: Rosmery Ticona, Liceo La Paz, 44" y Lourdes Fernández, Inglés Católico, 49" 4/10.

En eliminatoria 25 metros estilo libre menores ganaron: Betty Caud, Calvert; Jenny Cárdenas, Ingavi; Candy Deutroil, Calvert; Rosa Velasco, Instituto Americano; Ana Villarroel, Ingavi; y Rosmery Qhintanilla, Amor de Dios.

En 50 metros pecho mayores, Rosmery Ticona, La Paz; Adelaida Condori, Ingavi. En 25 metros, pecho, menores: Rosmery Ticona La Paz,; Adelaida Condori, Ingavi. En 25 metros, pecho, menores: Rosmery Ticona: La Paz, Candy Maktroth, Calvert, En 50 metros espalda, mayores, Beky Cross, Calvert. Adelaida Condori, Ingavi. Betty Bouczas, Ingavi. Rosmery Quintanilla, Amor de Dios En 25 metros, espalda, Menores: Marina Nathes, Anglo Americano. Gloria Thaine, Inglés Católico. Rosa Velasco, Instituto Americano. Postas 4 x 25, libre, menores: Calvert y Liceo La Paz.

En Posta 4 x 50, libre mayores: Ingavi y Calvert. La competencia finalizará esta noche, con la elección de la señorita natación escolar 1967.

RACING VENCIO A LANUS POR 2 A 1

Buenos Aires, Abril 14 (AFP).- Un ajustado triunfo por 2-1 obtuvo anoche el equipo de fútbol de Racing, campeón de 1966, frente a Lanús, en cotejo correspondiente a la séptima fecha del torneo oficial metropolitano a cumplirse el próximo domingo.

ASOC. ATLETICA ELIGIRA NUEVA MESA DIRECTIVA

La Asociación Atlética de La Paz, se complace en comunicar a todos los Clubes Deportivos que las elecciones para la nueva Directiva por el periodo 1967-68, se llevarán a efecto el martes 18 de Abril de 1967, en el salón del Cómite Departamental de Deportes a horas 18 y 30 p.m.

JUGADOR PARAGUAYO EN THE STRONGEST

Hoy llegará el jugador Armindo Gonzales procedente de Paraguay, para incorporarse a nuevo Club. The Strongest.

La información de su llegada fue confirmada por el señor Ernesto Acosta, Directivo "atigrado" quién anunció haber recibido un cable del jugador paraguayo por el que indica que se encuentra ya en Lima y que hoy tomará la combinación aérea para Bolivia.

Sin embargo no existe la posibilidad de que Gonzales pueda formar parte del equipo que mañana enfrentará a 31 de Octubre.

INSEF RENDIRA HOME[NAJE] A LA CIUDAD DE TA[RIJA]

El Instituto Normal Superior de Educación Física realizará hoy un acto especial, con motivo de la efemérides departamental de Tarija y la toma de nombre de la Promoción 1967.

El acto se cumplirá en el gimnasio del INSEF y está sujeto al siguiente programa: Misa y Comunión en el gimnasio del INSEF. Desayuno a los invitados especiales y alumnos. En la sesión de Honor se rendirá homenaje al Departamento de Tarija y la Promoción 1967 tomará el nombre de "Gimnasia y Esgrima". ... lizará una reunión so[cial].

La nómina de los ... "Promoción Gimnas[ia y Esgri]ma" es la siguiente: ... res, Delma Gutiérrez, ... Lourdes Lora, Ros... Irma Santivañez, Ed... lema Vásquez, José ... Manuél Guzmán, Luis ... gar Miranda, Alfredo ... cardo Tapia, Trifo... Gualberto Villazón ... garra.

FASE FINAL DEL TORNEO ESPAÑOL

Madrid, Abr. 14 (AFP).- El campeonato español de fútbol toca a su fin. El próximo domingo se disputará la penúltima jornada de un campeonato que ha transcurrido sin pena ni gloria, destacando tan sólo la regularidad del campeón Real Madrid.

Club Tennis Stronges[t] inaugurará sede soci[al]

.El Club Tennis "The Strongest" estrenará su nueva Sede Social, el día domingo 16 de los corrientes, la misma que está compuesta de una terraza y su salón comedor.

Con este motivo la Directiva de la mencionada Institución ha preparado el siguiente programa:

SABADO 15: Horas 13 y 30. Embanderamiento general e inauguración del Campeonato confraternidad "ORO Y NEGRO".

Horas 20. Fogata Bailable ofrecida por el Directorio a sus consocios.

DOMINGO 16: Horas 11;30. 1. Himno Nacional e iza del emblema nacional, a cargo del señor Antonio Asbún y palabras del mismo. 2. Inauguración y entrega de la Sede Social, por el señor Ing. Reynaldo Solíz, Presidente de la Institución. 3. Bendición de la Sede Social a cargo del R.P. Bernardo. 4. Ización de los emblemas de la Entidad a cargo de la señora Mary P. de Andreu y del señor Rafaél Mendoza, a los acordes del Himno de la Institución. 5. Descubrimiento de la Placa Conmemorativa de la inauguración de la Sede Social, a cargo de la señora Rosa de Asbún. 6. Música vernacular ofrecida a la concurrencia por un grupo de socios de la Institución. 7. Palabras del señor Carlos Ballivián, Presidente de la Asociación del Lawn Tennis La Paz. 8. C... to a cargo del señor ... tiaga, Presidente ... ción del Lawn Tenn... 9. Recepción Social.

El Club de La Paz modernizará canchas de bowling en su sede

.El Directorio del Club de La Paz, ha decidido modernizar las canchas de bowling que tiene en su sede.

Para el efecto a contratado los servicios de la Empresa venezolana BENES C.A., firma especializada en este tipo de trabajos de instalación y reparación de canchas.

TRABAJOS A EFECTUARSE.- Actualmente se ha iniciado la reparación de las pistas a cargo del técnico Sr. Giovanni Campobasso, esta comprenderá: cepillado, nivelado y barnizado de las mismas, arreglo del sistema parador de pinos y otros. Inmediatamente harán mejoras como construcción de piso para anotadores, casilleros para jugadores, canal de deslíz de bolas, etc. Más adelante se piensa colocar máquinas semiautomáticas, para este objeto se están haciendo los estudios respectivos.

INTENSA ACTIVIDAD FUTURA, La Sección Bowling del Club de La Paz, mediante estas mejoras substanciales, piensa intensificar la práctica de este deporte, a base de competencias.

Cancelaron pelea Clay-Patersson

Chicago, 14 (AP).- Se ha cancelado la pelea por el título mundial de los pesos completos que se proyectaba entre el campeón Cassius Clay y Floyd Patterson, declaró hoy el consejero Herbert Muhammad.

La decisión de Muhammad de cancelar el encuentro se anunció una hora después de la iniciación de los preparativos para escenificar la pelea en Albuquerque, Nuevo México.

Muhammad dijo que "el tiempo es demasiado corto para realizar una promoción adecuada y efectiva de la pelea. Hablé con el campeón y me dijo que mi decisión es acertada, aunque el se encuentra en buen estado y podría pelear mañana en caso necesario".

EL TROFEO DEL CL...
"CLASICA SUPERC...

FREUDENTHAL Y CIA
Marca Registrada
Peso REGLAMEN...

Tamayo venció a San Marcos en voleibol intercolegial varones

El colegio Franz Tamayo logró su 2o triunfo consecutivo en el torneo intercolegial de voleibol, al vencer ayer por la tarde al representativo del Colegio San Marcos por dos sets a uno.

En el primer partido, Germán Busch venció a Luis A. Pabón por dos chicos a cero.

La jornada cumplida ayer, fue tan mediocre con las dos que le antecedieron. Ninguno de los equipos participantes ha podido destacarse debido a la poca actividad que se cumplió en este deporte, en los últimos cuatro años. Franz Tamayo es el que mejor dominio de balón tiene y eso le permitió ganar sus dos encuentros y mantenerse en calidad de invicto.

El juego defensivo que emplean los equipos que participan en este campeonato le quita todo interés. No se ha presentado hasta ahora, un equipo que cuente en sus filas con un buen "picador". Para estos colegios, la práctica del voleibol consiste en trasladar "suavamente" la pelota de un campo a otro. La emotividad estuvo totalmente ausente en las tres jornadas que se cumplieron.

Franz Tamayo venció a San Marcos con parciales de 15-9; 6-15 y 15-8. Germán Busch a Pabón, con parciales de 15-10 y 15-4

EXITOSO TORNEO.- El certamen intercolegial de natación alcanzó éxito, tanto deportivo como económico. Aquí se puede apreciar la gran cantidad de espectadores que se dieron cita a la pileta del estadio Siles.

SOCIOS DEL CLUB BOLIVAR PIDEN POSTERGACION DE LAS ELECCIONES

Un numeroso grupo de socios bolivaristas ha hecho llegar a nuestra redacción una nota dirigida al Presidente de esa entidad solicitando postergación de las elecciones. He aquí el texto:

La Paz, Abril 14 de 1967.
Al señor
Luis Eduardo Siles
Presidente del "Club Bolívar"
PRESENTE.-

Señor Presidente:

Un gran número de socios, hemos sido sorprendidos con las elecciones de nuestra querida Institución, que dicen debe llevarse a efecto los días, 14 y 15, sin qué previamente se convocara a una asamblea general como norman nuestros estatutos.

Además señor Presidente, en la fórmula única existen elementos que no dignifican al Club, y por el contrario se sirven de él, entonces es lógico pensar en una restructuración con sangre nueva é ideas progresistas para nuestra Institución que Ud. tan acertadamente preside, por estas razones pedimos a Ud. sean postergadas las elecciones y, además para que tenga esa esencia democrática, como siempre lo ha tenido en su larga trayectoria.

Seguros estamos señor Presidente, que sabrá Ud. comprendernos, que sólo lo hacemos por el cariño a la divisa celeste, lo que ha influído en nuestros ánimos para que lleguemos tálves a extremos ingratos empero; siempre guiados por la corrección y la disciplina.

Con este motivo, reiterámosle el testimonio de nuestro afecto personal.

Socios.- Varias firmas.

Caja Nacional de Seguridad S[ocial]

CONCURSO DE MERITO[S] DENTISTAS MILLUNI

Se cita a los señores Dentistas de la nómina abajo, al e[xamen es]crito que sobre conocimientos de Seguridad Social, se re[alizará el] día Viernes 14 a horas 9 a.m. en el local de la Dirección M[édica, ca]lle Ingavi esquina Plaza Murillo.

1.- Mario del Castillo C.
2.- Eitel Avila del Carpio
3.- Miguel García Guardia
4.- Gustavo López Videla
5.- Beatriz Arenas
6.- Luis Pradel
7.- Jaime Aranibar

La Paz, 10 de Abril de 1967.

DIRECTOR MEDICO NACIONAL.

Bonomint
CHICLET LAXANTE
Brooklax
CHOCOLATE LAXANTE

SEGUNDA SECCION

PRESENCIA

La Paz, Bolivia, Sábado 15 de Abril de 1967.

8 PAGINAS

TARIJA

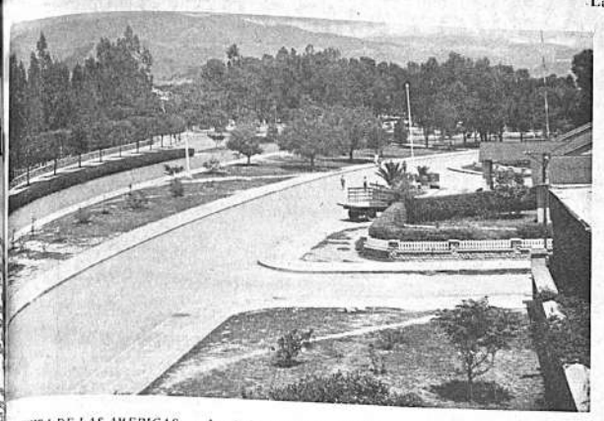

AVENIDA DE LAS AMERICAS, en la ciudad de Tarija, que tiene una extensión de 3 kilómetros y es la más moderna de Bolivia: tiene tres rutas asfaltadas y es el paseo preferido de la población. A su costado quedan las playas del Río Guadalquivir. En la época de verano se hace perfecta vida de playa.

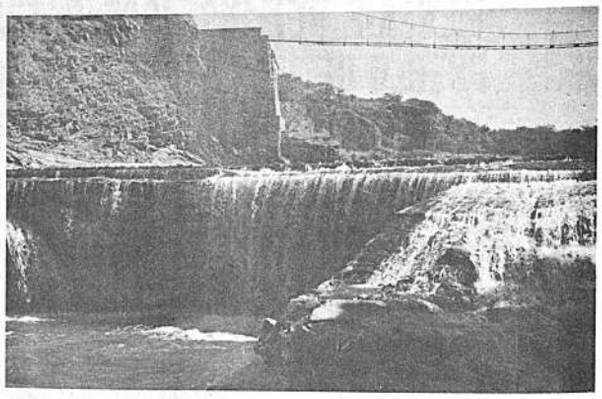

EL ANGOSTO.- Lugar de magnífica belleza: centro de pescadores y bañistas, sobre el Río Guadalquivir. Tarija, la "Andalucía Boliviana" es un sito de gran belleza en su paisaje que se ve perfectamente complementado con su delicioso clima.

LA BATALLA DE LA TABLADA

Por LUIS PAZ

BATALLA DE LA TABLADA y TOMA DE TARIJA.- La villa de Tarija estaba guarnecida por un batallón de Granaderos del Cuzco, mandado por el coronel don Mateo Ramírez. Se habían levantado trincheras en los contornos de la plaza y estaban atrincheradas las principales entradas "trincheras fuertes y bien construídas por dirección del mismo General La serna". En el inmediato valle de Concepción estaba acampado un escuadrón protegido por 50 hombres de infantería, del cual era jefe el teniente coronel don Andrés Santa Cruz, tan célebre después, quien por un accidente se hallaba aquel día en Tarija. La Madrid, en la dirección que llevaba, dejó a Concepción a su derecha, interponiéndose entre ambas fuerzas, y amagó a la villa por la parte del Este. En la quebrada colectó algunas cabalgaduras y pudo acelerar su marcha. El 14 avistó Tarija, y cuando se apercibió Ramirez que tenía fuerzas enemigas al frente, creyó que era una partida de Uriondo, y se apresuró a salir a su encuentro, diciendo: "Vamos a desparpajar a esos gauchos".

En esos momentos la columna patriota descendía de la Tablada, cuando las tropas realistas empezaban a pasar el río. La Madrid mandó desmontar los cañones y formar en batalla a su infantería rompiendo el fuego, río por medio. Intimidado Ramírez por los cañonazos, se reconcentró a la plaza.

La Madrid ocupó el morro de San Juan que domina la villa, estableciendo en él sus dos piezas de artillería, ocupó los suburbios, e intimó rendición al enemigo en estos términos: "Si en el término de media hora no se rinde usted a discreción, con la división de mi mando, tanto usted como ella, serán pasados a cuchillo. Dios guarde a usted muchos años. Puerta de Gallinazo, Abril 14 de 1817. Gregorio Araoz de La Madrid. Señor comandante de la guarnición de Tarija D. Mateo Ramírez.

La respuesta inmediata de Ramírez fue esta: "He recibido su oficio de usted en el que se me impone pena de ser pasado a deguello con la guarnición de mi mando. si en el término de media hora no me entrego a discreción. Los oficiales de honor solo por tirar cuatro tiros no se entregan a discreción; lo haré solo cuando me queden veinte hombres, y estos sin municiones útiles. para batirse. Dios guarde a usted muchos años. Tarija, y Abril 14 de 1817. El gobernador de esta plaza Mateo Ramírez -Señor D. Gregorio Araoz de La Madrid comandante de la división que se me presenta al frente en el campo de esta Villa".

Durante la noche del 14 de Abril, continuó el fuego sobre la plaza y la caballería patriota ocupó todas las salidas del pueblo, donde se situaron los guerrilleros tarijeños que se habían incorporado conducidos por sus caudillos. Dice el general La Madrid que esa noche fueron tomados varios chasquis que mandaba Ramírez a las fuerzas que guarnecían Concepción, y a las del general Vivero que se encontraba en el partido de Cinti, pidiéndoles auxilio, y que el teniente coronel don Andrés Santa Cruz, repetidas veces hizo inútiles esfuerzos para salir de la villa para traer las fuerzas de su comando.

Al día siguiente, 15 de Abril, por la mañana, se presentó en el campo denominado de la Tablada, la fuerza de Concepción, que al ruido de los cañonazos acudía en auxilio de la plaza en número de 50 ginetes y 50 infantes. Mandábala el segundo de Santa Cruz, llamado Malacabeza. Anoticiado de ello La Madrid, dejó el asedio de la plaza a su segundo, el mayor don Antonio Gilés y salió personalmente al encuentro de la columna enemiga al frente de sus húsares. Lo siguieron el capitán Lorenzo Lugones, sus ayudantes Manuel Cainzo y Victorio Llorente y algunos más que se incorporaron en el trayecto.

Los realistas de la villa ocuparon torres y techos para presenciar la contienda, alistándose a salir de sus trincheras para atacar por retaguardia a La Madrid, pero los guerrilleros, que durante esa noche y el día anterior se incorporaron a la expedición, mandados por Uriondo, Méndez, Avilés y demás caudillos, ocuparon la cuenca del río Guadalquivir, batiéndose bravamente con los granaderos del Cuzco, sin dejarlos salir de sus trincheras. Sin el oportuno concurso de los caudillos tarijeños, hubiera sido tomada la retaguardia de los patriotas por las tropas de la plaza.

Cuando llegó La Madrid al sitio del combate se convenció de la superioridad del número de sus enemigos: la caballería se le venía encima, precedida de los infantes desplegados en tiradores. Entonces, mandó a su ayudante Llorente, con orden de pedir a Gilés destaque la primera compañía de húsares al mando de su capitán Mariano García.

Dice La Madrid, que comprendió él, que volver las espaldas en espera del refuerzo pedido era desanimar a sus soldados, que nunca lo habían visto sino cargando en primera línea, por lo que ordenó a Lugones que con 14 hombres ataque por la izquierda y con los otros a Cainzo cargue por la derecha, y con el resto por el centro dando la voz de "Carabinas a la espalda, sable en mano y a degüello, a ellos que son unos cobardes". Se lanzaron los patriotas como un huracán sobre los realistas. Agrega La Madrid que en el destacamento enemigo venía un capitán Vaca, cinteño al que conocía mucho y que este al verlo y oir su voz dio media vuelta y echó a correr aterrado que el escuadrón compuesto en su mayor parte de milicianos lo siguió en su huida.

El combate fue tan rápido que cuando llegó al campo el capitán García con sus húsares, encontró que habían sido tomados 40 prisioneros. Recorriendo La Madrid el campo encontró 63 muertos, y agrega que él no perdió sino al negro herrador que marchaba a su lado y que solo tuvo cinco heridos Se distinguió en este encuentro el capitán Lorenzo Lugones, que en calidad de aventurero seguía la expedición.

Regresó La Madrid envanecido de tan prodigioso y rápido triunfo, y se incorporó a Gilés que ocupaba el alto de San Roque con las tres compañías de infantería y las dos piezas de artillería. Mandó a los prisioneros que estaban levemente heridos, que penetraran a la plaza y contaran el desastre que habían sufrido, trasladándose él con la artillería al morro de San Juan. Acto seguido dirigió una segunda intimación a la plaza, previniendo al jefe de ella que las comunicaciones en que pedía auxilios a Cotagaita, a Potosí y Cinti habían sido interceptadas y le dio de plazo cinco minutos para decidirse.

El jefe español, olvidando su arrogante respuesta anterior, contestó que, aun cuando tenía fuerza suficiente para sostenerse pedía capitulación y se entregaba prisio-

(Pasa a la página 5)

MONUMENTO al Sagrado Corazón de Jesús, situado en la Loma de San Juan, desde donde se intimó rendición a las fuerzas realistas al culminar su derrota en la Batalla de la Tablada, el 15 de abril de 1817, hace 150 años. Esa Loma fue declarada Monumento Nacional.

AUTENTICA belleza campesina de Tarija, en su regio corcel, tal, como lucen en las fiestas campesinas, donde el pueblo sigue conservando las tradiciones de sus antepasados.

ESTE es uno de los modernos kioskos iluminados en la Plaza "Luis de Fuentes". La ciudad va cambiando paulatinamente de fisonomía en el aspecto urbano, pero en el fondo sigue conservando la clásica arquitectura española.

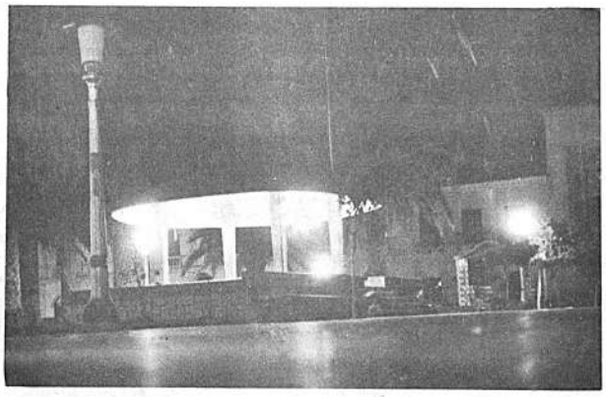

UNA esquina de la Plaza "Luis de Fuentes", teatro de los más grandes acontecimientos tarijeños. Al fondo se aprecia el edificio de la H. Alcaldía Municipal y, a la derecha, el edificio del Palacio Prefectural.

La "Ravela" chapaca es uno de los tradicionales bailes tarijeños que constituyen la riqueza folklórica de Bolivia. Los trajes multicolores y el sombrero de paño con la copa achatada de las mujeres, son características de la indumentaria de esta hermosa región de la patria.

Vista panorámica de la ciudad de Tarija. Bajo un límpido cielo se observan parte de la urbe y la campiña que tanta atracción tienen para los turistas.

MENSAJE DEL ING. JOSE PATIÑO AYOROA AL PUEBLO DE TARIJA EN EL SESQUICENTENARIO DE LA BATALLA DE LA TABLADA

Ing. José Patiño Ayoroa

Yacimientos Petrolíferos Fiscales Bolivianos, saluda al pueblo de Tarija en el día en que se conmemora el SESQUICENTENARIO DE LA BATALLA DE LA TABLADA, página gloriosa en nuestra historia.

La Autarquía del Petróleo hace votos por el progreso de este bello girón patrio y se compromete a seguir impulsando el desarrollo económico y social de los bolivianos.

Al haber sido el valle de Bermejo la cuna de la explotación del petróleo en Bolivia, YPFB se complace en celebrar el 15 de Abril inaugurando con el campo Tigre de la zona de Bermejo, una nueva área promisoria para el progreso regional de Tarija y de la Patria.

Las fechas históricas, deben conmemorarse, aportando con esfuerzo, trabajo y decisión en el progreso de la patria, para mantener las glorias de ayer y las soluciones del presente.

Yacimientos Petrolíferos Fiscales Bolivianos está comprometida a servir a la Patria, buscando su desarrollo a través del aprovechamiento de los recursos naturales de su territorio.

La Paz, 15 de Abril de 1967.

NUEVO CAMPO PETROLERO "EL TIGRE"

Con motivo de la celebración del Sesquicentenario de la Batalla de La Tablada, en la ciudad de T se inaugura oficialmente el campo Tigre en Bermejo.

La producción de este nuevo pozo petrolero está calculada en 110 barriles diarios.

Los trabajos de perforación iniciados hace dos años con resultados negativos culminaron el 15 de Fe con el descubrimiento de una estructura promisoria para YPFB.

La perforación del Pozo Tigre 4 ha confirmado la existencia de un área comercial importante est dose en 20 los pozos proyectados por perforarse de inmediato.

Refiriéndose al campo Tigre, los Ingenieros de Yacimientos Petrolíferos Fiscales Bolivianos ma taron su satisfacción al expresar que se trata de un esfuerzo netamente nacional en el que el 100% lo logrado por técnicos y trabajadores bolivianos.

El campo se encuentra a 28 kilómetros aproximadamente del campamento fronterizo de Bermejo una de las primeras áreas comerciales petroleras en territorio boliviano iniciada bajo la adminis de la Standard Oil en el año 1926

Actualmente el campamento de Bermejo alberga 250 trabajadores dedicados a perforación, e ción, refinería y comercialización de hidrocarburos.

El progreso de la mencionada zona se debe en gran parte al impulso que le ha dado YPFB. La social que allí cumple la empresa abarca desde la atención de tres escuelas primarias y una sec que sirven igualmente para la población escolar de sus trabajadores como para los vecinos de l

La atención sanitaria, provisión de agua potable, luz es otra contribución de YPFB al progreso de ese distrito.

YPFB ha encarado la solución de viviendas y clubs para los trabajadores. HA construído res aduanero.

Bermejo actualmente tiene 6.000 habitantes y su población es progresiva.

Tarija en síntesis es la precursora del desarrollo del petróleo boliviano y así como ayer los bol se pusieron de pie para defender el oro negro, hoy igualmente luchan contra el subdesarrollo, e talla que lideriza el Gobierno Nacional.

El año 1929 el pozo 2 de Bermejo dio la primera muestra de éxito, arrojando las válvulas por la con que surgía el crudo, hoy el pozo 4 del campo Tigre confirma la capacidad de producción de esa tura conquistada con tesonera lucha.

La Paz, 15 de Abril de 1967.

Y. P. F. B.

INAUGURACION DEL POZO "TIGRE Nº 4" CAMPAMENTO BERMEJO - TARIJA

PROGRAMA

DOMINGO 16 ABRIL 1967

Hs 7.00 Traslado de los MM. de la comitiva de S.E. el Señor Presidente de la República al aeropuerto de "El Alto" desde Palacio de Gobierno.
Hs. 7.10 Traslado desde la Oficina Central de YPFB, calle Bueno s/n de los invitados especiales de la Entidad, al Alto.
Hs. 8.00 Vuelo La Paz-Tarija en dos aviones DC3 de YPFB
Hs. 10.50 Arribo a Tarija
Hs. 12.00 Estos sujetos a programa especial preparado por la H. Alcaldía Municipal de Tarija el día domingo 16.

LUNES 17 ABRIL 1967

Hs. 6.20 Partida del Aeropuerto de Tarija
Hs. 7.10 Arribo a Campamento Bermejo
Hs. 7.30 Actos sujetos a programa especial preparados por el Jefe Distrital del Campamento de Bermejo.
Hs. 10.00 Entrega oficial del Pozo Tigre No.4, por el Presidente de YPFB Tcnl. Ing. José Patiño Ayoroa, a S.E. Gral. René Barrientos Ortuño.
Hs. 14.00 Partida del Aeropuerto de Bermejo de retorno a La Paz.

Planta de almacenamiento y envases de Yacimientos Petrolíferos Fiscales Bolivianos

Primer acto de adhesión que hizo Tarija al Alto Perú, hoy Bolivia

Por: BERNARDO TRIGO

El seis de Junio de mil ochocientos veinticinco, representaba Tarija la fecha gloriosa en la que proclamó su adhesión a Bolivia, dejando a un lado los halagos que le brindaba el Gobierno de las "Provincias Unidas de la Plata".

"Reunidos en la casa consistorial de esta ciudad los electores nombrados por la Provincia para la elección de los Diputados que por parte de esta Provincia debían representar al Congreso del Perú a donde pertenecemos, procedieron a calificar las credenciales de los Electores, que fueron: Por la ciudad los electores, ciudadano Bernardo Trigo Gobernador Político y Militar; Doctor José Mariano Ruiloba, Cura y Vicario foráneo; el doctor Baltazar de Arce, Cura de la Concepción; el doctor Francisco Mariano del Caso, Cura de Camataquí; don Ignacio Ballivián, Alcalde de Primer Voto, y don Manuel Lea Plaza, Alcalde de Segundo Voto. Por el Partido de San Lorenzo, el cura de ese beneficio don Francisco de los Reyes y el Alcalde de la Hermandad de don Pedro José Cavero. Por el Partido de Padcaya, don Agustín Caso y don José Morales. Por el partido de Tomayapo, el Alcalde Primero don Apolinar Segobia. Por el partido de Tojo, don Pedro Antonio de Lizárraga. Por el Partido de San Luis de las Salinas en la Frontera, el Comandante don Diego Vaca. Por el Partido del Valle de Abajo el Capitán de Milicias don Juan Esteban Correa y por parte del Partido de Itaú y Caraparí, el Alférez don José Manuel Sánchez, que forman el total de diecisiete electores. Instalado el acto bajo la Presidencia del "Cura y Vicario Foráneo" don José Manuel Ruiloba, y secretaría de don Bernardo Trigo, se dispuso que para proceder a la elección de Diputados, con cuyo conocimiento, instrucción y arreglo se procedió, tratando primero sobre el número de Diputados que debía corresponder a esta dicha Provincia, sobre un cálculo aproximado de la población y número de habitantes, graduando un diputado por cada 25.000 almas, según se previene en dicho Decreto Supremo (9 de Febrero de 1825) y resultó por decisión total de dicha Junta Electoral, según el conocimiento práctico que cada elector tiene en su partido del número de habitantes que hay, el que correspondía y se debía justamente nombrar tres diputados cuando menos por parte de esta dicha provincia, por no exceder el número de almas de dichas según cálculo prudente al designado en dicho superior decreto, y que aunque anteriormente se formó censo en el principio de la Revolución, por orden del Gobierno enemigo, los señores Curas de los Partidos comisionados al efecto de formar dichos censos, no pudieron jamás tomar una razón individual y cierta del número de sus almas, porque mucha gente se había prófuga en los desiertos y montes y en otras Provincias y en el día se han restituído y en la mayor parte a sus hogares y porque también dichos Curas temían y recelaban justamente, que el Gobierno opresor enemigo exigiese dicho censo para extraer reclutas a su Ejército, o para exigir contribuciones que no pudiesen soportar la Provincia, y así es que procuraron ocultar lo posible y convencidos de todo lo expresado, se ha acordado y dispuesto se elijan tres diputados representantes en el Congreso Peruano por parte de ésta dicha Provincia".

De la elección resultaron favorecidos el Cura José Mariano Ruiloba, el Cura Baltazar de Arce y don Joaquín de Tejerina.

Los diputados electos no fueron admitidos en el Congreso de Chuquisaca. Pasaron los días y la ansiedad era intensa, por cuyo motivo el "CABILDO, JUSTICIA Y REGIMIENTO" pasó el siguiente memorandum, que puntualiza el primer acto de adhesión a Bolivia:

"A la Soberana Asamblea del Alto Perú.- La Provincia de Tarija, desde la gloriosa recuperación de la libertad AMERICANA se decidió agregarse y pertenecer a la del Alto Perú, y al efecto de examinar imparcialmente el voto general de ésta, se reunió toda por medio de sus representantes, quienes unanimemente dijeron y proclamaron ser su voluntad agregarse y pertenecer a las Provincias del Alto Perú, como aparece de la acta celebrada el 6 de Junio del presente año, cuya copia autorizada acompaña esta Municipalidad por lo que en inteligencia de pertenecer al Perú nombraron sus diputados para esa Asamblea General. De todo esto, se tiene dado aviso oficial diversas veces a las Superioridades, por el conducto inmediato del señor Jefe del Estado Mayor General, Comandante General de la Columna del Sud Francisco B.O. Connor y hasta ahora no ha habido contestación, por cuyo motivo se hallan paralizados los dichos Diputados para su marcha. En esta virtud espera y suplica este cuerpo, que teniendo presente a esta Provincia en sus discusiones por parte integrante de las del Alto Perú, por su voto general se sirva mandar que dichos diputados se dirijan prontamente a esa Capital para el desempeño de sus augustas funciones. Dios guarde a V.E. muchos años.- Sala Capitular de Tarija, Agosto 13 de 1825".

Queda demostrado palmariamente que la fecha del bolivianismo para todo tarijeño está inscrita en el día SEIS DE JUNIO DE 1825, en la que, por voluntad unánime, declaró su incorporación nombrando sus representantes al Congreso que debía sellar la soberanía de Bolivia; y si no concurrieron a esa augusta declaratoria, fue porque los representantes de los demás pueblos de Bolivia le CERRARON LAS PUERTAS sin atender a los llamados de los personeros de Tarija, los que sin embargo, no dejaron de pedir ser oídos, juzgados y admitidos con el ánimo reconfortado en el amor a la PATRIA NUEVA.

VEINTISEIS DE AGOSTO DE MIL OCHOCIENTOS VEINTISEIS

Esta es la página más honrosa de Tarija. Importa la reincorporación a la nacionalidad boliviana coronada con gesto de valor, de hombría y de amor intenso.

El 25 de Octubre del año 1825, la "Legación argentina" constituída en Potosí por Carlos de Alvear y José Miguel Díez Vélez, comunicó al libertador Simón Bolívar que venía a reclamar en nombre de la República de las "Provincias Unidas del Río de la Plata" la devolución del territorio de Tarija, comunicación a la que, el Secretario Generalde S.E. el Libertador, contestó en fecha 6 de Noviembre del mismo año, expresándole que, "siempre que "el Gobierno del Río de la Plata renuncie todo derecho de reclamación a la Provincia de Atacama, no tendría inconveniente "a mandar la entrega del territorio de Tarija". La "Legación" en 10 de Noviembre dio la respuesta anhelada, concluyendo en un aparte: "La reclamación se limita únicamente al territorio "de Tarija, que no pertenecía al "Alto Perú. En cuanto al territorio de Atacama, éste siempre ha "pertenecido al Departamento de "Potosí, y la Argentina lo reconoce como parte integrante de él. "No lo disputa. Pide solamente "Tarija". El 17 de Noviembre, la secretaría comunica la orden del Libertador para la entrega del territorio reclamado.

(Pasa a la página 5)

El violín que ha sido incorporado a los instrumentos folklóricos en el sud del país, es utilizado por los chapacos para la interpretación de la música vernacular de la región.

Y.P.F.B.

Prórroga para presentación de propuestas seguro edificio oficina central

Por decisión de la Junta de Adquisiciones de la entidad, se comunica que el plazo para presentación de propuestas, para el seguro del Edificio de la Oficina Central (Calle Bueno, de esta ciudad), ha sido prorrogado hasta horas 12 del día lunes 17 de Abril de 1967.

Las propuestas, deberán ser presentadas de acuerdo al Pliego de Especificaciones en sobre cerrado, lacrado y con todos los requisitos legales, en la Dirección Legal, Edificio YPFB., 5o. Piso, de esta ciudad.

La Paz, 12 de Abril de 1967.

LA GERENCIA GENERAL.

Eustaquio Méndez Guerrillero de la Independenci

Por Alberto Sánchez Rossel

La simiente de la liberación que germinó en los claustros augustos de la ilustre, Mayor Real y Pontificia Universidad de San Francisco Xavier, floreció en los corazones patriotas al conjuro fecundo de los heraldos y paladines que la esparcieron por los pueblos del Alto Perú.

El derecho inmanente de libertad y justicia tuvo su más alta expresión de idealidad en el pronunciamiento del 25 de Mayo de 1809, punto de partida de la gloriosa gesta redentora. Más tarde el genio inmortal de Pedro Domingo Murillo dio cima a la Revolución del 16 de Julio del mismo año, incribiéndose con la altivez y recieduhmbre del viril pueblo paceño, el primero y más glorioso fasto de la guerra por la independencia americana.

El ideal sacrosanto rubricado con la sangre y el sacrificio de los protomártires inflamó los corazones patriotas de uno a otro confín del Alto Perú. El fervor revolucionario iluminó los espíritus y engendró la decisión heroica.

El anhelo de redención, abonado con "sangre, sudor y lágrimas", fructificó en las tierras que descubriera don Francisco de Tarifa y conquistara don Luis de Fuentes y Vargas.

Simultáneamente surgieron en las diferentes regiones que comprende hoy nuestro departamento, los montoneros chapacos capitaneados por sus caudillos.

Aventurado sería señalar la fecha en que Méndez inició su campaña. Nos hemos esforzado por establecerla; sensiblemente las escasas fuentes de información de que disponemos han defraudado nuestro deseo y esfuerzo. Empero, para el propósito que perseguimos no tiene mayor significación. Anhelamos exaltar la figura más arrogante, valerosa y heroica de nuestro pasado. Pretendemos reinvindicar la gloria de su nombre para que perdure en la gratitud, el afecto y la admiración de los hijos de esta tierra. La verdadera historia, para nosotros, no es precisamente la que se escribe con letras de molde; es la que vibra y palpita en el recuerdo y en el corazón de los pueblos.

No se crea, empero, que nos hemos impuesto la menguada tarea de hacer historia impulsados por la reacción emocional que nace de nuestra profunda admiración y cariño hacia la tierra bendita que nos vio nacer. No. Nadie podrá tildarnos de escribir apoyándonos en suposiciones antojadizas o con el mero afán de agrandar figuras por el sólo hecho de que las sintamos hondamente nuestras. Eso podría justificarse y ser acaso encomiable. Muchos, muchísimos escritores lo han hecho en todas las latitudes del mundo. Pero nosotros, -sin la pretención de ser escritores, menos aún historiadores- consideramos esa conducta desleal para con la posteridad.

Anhelamos exclusivamente cumplir un deber con nosotros mismos y con nuestro pueblo. Y cuanto consignemos en este modesto libro, tendrá siempre respaldo documental. Claro es que trataremos algunos aspectos en base de deducciones lógicas y justificadas, a falta de fuentes fidedignas. Pero aquéllas no tendrán otro valor que ese: simples deducciones que pueden o no satisfacer al lector. En todo caso a quienes nos hagan el honor de leernos, les queda el derecho de aceptarlas o rechazarlas.

El gran ascendiente que había conquistado José Eustaquio Méndez en las comarcas de Carachimayo, Canasmoro, Sella, Tucumilla, Lajas, La Victoria, lo convirtió en el caudillo de aquella extensa región. Y a fe que tenía pasta de tal. Se impuso ante el respecto y consideración del paisanaje por sus singulares cualidades de camarada y amigo. Era leal, generoso, ecuánime. A estas virtudes unía el valor extraordinario de que había dado pruebas desde niño.

Los campesinos admiraban a José Eustaquio. Entre el jolgorio de las fiestas lugareñas en las que el Moto hacía gala de su habilidad de coplero, les hablaba de la triste condición de sometimiento en que los habían sumido los españoles. Su innata rebeldía y altivez reaccionaban frente a los abusos y depredaciones de aquéllos.

- Algún diya tiene que acabarse esta humillación- les decía- pero hay ser a juerza de peleya... De a gllenas ningún perro hambriento suelta la presa...

Instintivamente los campesinos acariciaban la idea de libertad. La deseaban, la ansiaban, desea el aire, la luz...

- Nosotros no somos de carga como se jigan cos. Abusan a su gusto

(Pasa a la

Aspecto parcial de la plaza Luis de Fuentes, en la ciudad de Tarija

AL PUEBLO

De gala se viste la villa y a gloria tocan los campanarios de la Patria, en este día en que las gargantas de los pueblos libres se atracan de elogios para ofrendar palabras de admiración a la batalla que, hace 150 años, se libró en el histórico campo de "La Tablada".

Los caudillos Méndez, Avilés, Uriondo, Rojas, Mendieta y un puñado más de valientes, constituyen hombres que se proyectan vivos en el recuerdo de la emancipación americana como páginas abiertas de voluntad y coraje que, para la historia de la libertad, son etapas de su vuelo universal hacia la inmortalidad.

Ausente de pasado sería el presente si Tarija no hubiera acumulado ar ella brillante página histórica que, junto a tantas otras memorables jornadas, anunció la demolición colonial para dar paso al nacimiento de naciones libres y soberanas.

Nos resta, a los hombres del presente, ser dignos de aquel heroico pasado, forjando un mejor porvenir de progreso y superación con el esfuerzo creador de todos, unidos en un indestructible sentimiento de paz y de trabajo perseverante.

Espiritualmente, en este día, unámonos en apretado abrazo y emprendamos la tarea que nos corresponde como hijos de Bolivia y buenos tarijeños.

Tarija, abril 15 de 1967.

Dr. Angel Baldivieso E.
Rector de la Universidad y Presidente del Comité Pro-Intereses de Tarija

SALUDO A TARIJA

El Departamento de Investigación Criminal, presenta su saludo de respeto a la hermosa tierra de Luis de Fuentes, a la bella zagala que dá el fruto generoso de sus entrañas para constituirlo en hombre que con sus fuertes brazos va forjando la grandeza de este suelo.

Tarija, descansa en los fértiles suelos sureños, bañada por cristalinas y frescas aguas del Guadalquivir, ciñen ahora tus sienes, las glorias añejas de tus bravos chapacos que montados en briosos corceles, caracolearon sus triunfos en muchos combates para dejar en el cofre de tus glorias, herencias de paz, trabajo y prosperidad.

A tí Tarija de Moto Méndez a ti va nuestro saludo.

EL JEFE DEL DEPARTAMENTO DE INVESTIGACION CRIMINAL

Tarija, Abril de 1967

Humberto Cataldi Borda

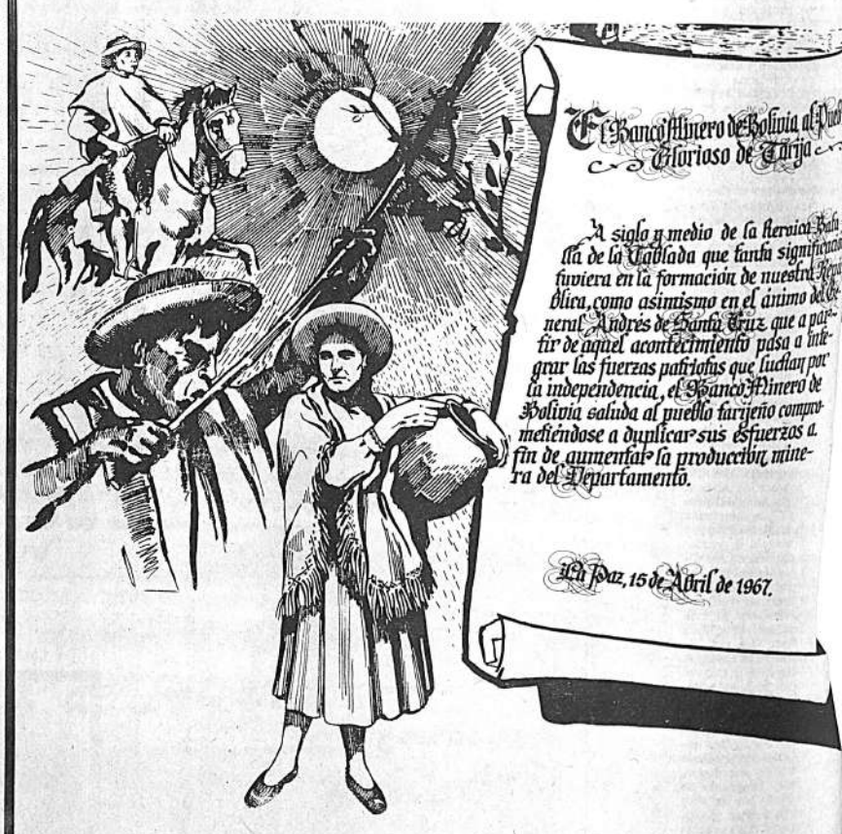

LA BATALLA...

(Viene de la página 1)

...rro con su guarnición sin más ...diciones que los honores de la ...rra, garantías para los paisa... a quienes había obligado a to... las armas, y el uso de la es... para los oficiales, con segu... para sus bagajes.

En el acto contestó La Madrid, ... Alto de San Juan, admitiendo ... rendición de la plaza, bajo los ... artículos propuestos, "en la ...gencia de que ahora mismo ...berá salir con toda la guarni... a rendir las armas al cam... de las Carreras, situado al ... del pueblo, con sus respec... jefes y oficiales.

...consecuencia, en el mismo ...rindieron sus armas en el cam... de las Carreras, 3 tenientes co...neles (entre ellos Santa Cruz) ...oficiales y 274 soldados, siendo ...trofeos de este triunfo 400 fusi... 114 armas de toda especie, 5 ...jas de guerra y muchos otros ...rtrechos militares.

El general Belgrano cuando re...bió el parte de la toma de la im...portante plaza de Tarija, felici...tó efusivamente a La Madrid por el ...to de su empresa, confiriéndo... el grado de coronel efectivo, ...premió con su ascenso de un ...do a los que concurrieron a ...

Después de la rendición de la ...za, se dedicó el vencedor a reor...ganizar su división. Los patriotas ...proporcionaron caballos, ar...mas, municiones y cuanto género ...bagajes pudiera necesitar para ...seguir la campaña. Sesenta jó...venes tarijeños voluntarios se in...corporaron a la expedición, dándo...se alta en el escuadrón Húsa...res.

Una vez que terminó sus apres... el jefe patriota, y después de ...permanencia de 20 días en Ta... dejando el mando de la pla... de la provincia toda a don ...cisco Uriondo, el 5 de Mayo ...1817, emprendió viaje con rum... Potosí, al frente de una divi... de mas de 400 hombres de ...tres armas, siendo acompa...ñado de algunas partidas de gue...rrilleros con sus respectivos cau...dillos.

PRIMER ACTO DE...

(Viene de la página 3)

El vecindario, no recibió con agrado tal orden y silenciosamente, presenció la posesión de las autoridades argentinas. Los días y las noches transcurrían en perpetuo combate. La rebeldía de los patricios y de la juventud se silenciaba en las posilgas policiarias, donde morían, sujetos al grillete y al "Sepo" las víctimas de la protesta, Gordaliza y Arenales sembraban las calles de espanto, de dolor y de salvajes atentados.

No se podía más. El 26 de Agosto de 1826, Tarija proclamó su soberana voluntad de pertenecer a Bolivia, reincorporándose a la patria de sus afectos y de sus tradiciones. El pueblo en masa concurrió a ese gesto de inmortal recuerdo, y los guapos jinetes comandados por Méndez, Avila Uriondo y los León, juraron en la "Plaza de Armas" el amor a Bolivia uniendo su afecto y su corazón a las glorias de Junín y Ayacucho.

El Parlamento del Río de la Plata, alzó la voz de protesta y desplegando una política conciliadora y de atractivos dictó la ley de 30 de noviembre de ese año, mediante la que elevaba al rango de "Provincia" argentina al territorio de Tarija. Pero los valientes rebeldes, no se dejaron seducir por el aliciente libertario, que implicaba esa ley, al separarla de la Provincia de Salta y darle su autonomía propia. Tarija dio la espalda al halago. Impuso su voluntad y los apuestos jinetes fueron los centinelas de su decisión hasta que las fuerzas del Mariscal Sucre llegasen a robustecer esos actos, para obtener el sello definitivo que caracterice su nacionalidad.

La lectura de ese documento, demuestra claramente que no es un hecho aislado ni pasajero el producido en ese día. Es la expresión rebelde y varonil de un pueblo, que trata de demostrar ante la faz del mundo, el deseo de formar parte de la nacionalidad boliviana.

Fueron sin valor los obstáculos puestos por el Libertador Bolívar. Los tarijeños con sus gallardos jinetes depusieron a las autoridades argentinas, y besando la bandera de la República Bolivariana, se entregaron de lleno a formar el conjunto geográfico que simbolizaba un estado consciente de sus deberes y celoso de sus obligaciones.

El Gobierno de Bolivia, por su parte, en el deseo de no molestar al Libertador, miró con desdén el gesto de los tarijeños. Sus diputados, guardaron antesala y hasta la sonrisa indiferente campeó por el hemiciclo parlamentario de Chuquisaca. . . . El año 31, recién el Congreso de Bolivia dictó la ley elevando a la provincia de Tarija al rango de Departamento y entró de lleno en las agitaciones de la vida de la naciente República.

Tarija, se incorporó al territorio alto-peruano con un efectivo de cinco a seis mil habitantes en la Capital y de treinta a cuarenta mil en todo su amplio territorio y doloroso es decirlo que hemos llegado a los 112 años, sin haber duplicado nuestra población. Caminando tan poco, qué lastimoso es pensar en nuestro futuro. . .

Hemos vivido sin agitaciones, olvidando el deber que tenemos de avanzar para poder conquistar la grandeza de un pueblo rico y fuerte. Hemos sido inconformes de nuestro medio, no hemos tenido la sed del progreso, para poder explotar la riqueza que duerme en nuestras tierras. Tenemos una ciudad, destruída y abatida, nuestros campos secos, donde florece solamente el amarillento pasto salvaje; y una sociedad pobre, sin atractivos, para formar el alma nacional, que es el patrimonio de las idealidades democráticas.

Felices de nosotros cuando las tierras de esta cuenca estén colmadas de pobladores activos, cruzadas por el acero de los puentes y los rieles, en un estruendo interminable de máquinas y carros, en un formidable ruido de ruedas, que patenticen el avance victorioso.

Cuando la rubia espiga de los trigales corone las alturas y cuando de toda la tierra de los "tomates" salgan los trabajadores libres a la gloria del sol, libres bajo el cielo azul de nuestras campiñas dormidas, el pueblo será el artífice de la obra de la civilización realizada por sus hijos, sin esperar que nadie tienda la mano para guiarnos en el camino del éxito.

Hay que sembrar en todas las almas tarijeñas y en todos los surcos de nuestras planicies, un gérmen de luz que disipe las tinieblas y un gérmen de producción que aniquile la miseria en que vivimos.

Es la juventud la encargada de laborar en esta obra de progreso, para hacer hoy lo que no han podido realizar los hombres del pasado, que se debatieron solamente en luchas infructuosas y de arduo combate, para conquistar la grandeza que creyeron encontrar en los pinachos de los sueños y de las fantasía.

EDIFICIO "Moisés Navajas", más conocido como la "Casa Dorada", es el más pintoresco de la ciudad de Tarija. Se halla situado en pleno centro comercial y fue construido en 1909.

DE GRAN MUNDO... EN TODO EL MUNDO

Embotelladores Autorizados

CERVECERIA BOLIVIANA NACIONAL S.A.

CANADA DRY

GINGER ALE
SPUR
NARANJADA

"ANTONIO DUBRAVCIC IBAÑEZ"

Saluda al pueblo de TARIJA en su aniversario, complaciéndose en anunciar la representación exclusiva de los productos **INDUSTRIAS VENADO S.A.** de La Paz.

Levaduras para panificación "Fleischmann"

Polvos de hornear para repostería

"Royal" y "Fleischmann"

Postres "Royal"

Gelatinas,

Pudines,

Flan"

MENSAJE DEL SEÑOR ALCALDE MUNICIPAL DE TARIJA

DR. CESAR TRIGO SEVERICH

En el Ciento Cincuenta aniversario de la Batalla de "La Tablada" al Conmemorar el CL Aniversario de la gesta heroica de la Batalla de La Tablada, rinde su más cálido homenaje de gratitud y civismo a las justas gloriosas que tiñeron de sangre los campos de batalla de Cotagaita, Suipacha, Tucumán, Salta, y la Tablada donde fue el escenario de las épicas acciones de los centauros aquilinos; nuestros guerrilleros patriotas que pasaron de la leyenda a la inmortalidad, el heroico Moto Méndez, que desde su infancia hasta la muerte, su vida ha sido un holocausto por su perseverante lealtad idealista de hacer prevalecer los derechos de la santa libertad, junto con los bizarros comandantes de las famosas Montoneras chapacas que dieron brillo y triunfo a los ejércitos libertadores del Gral. Belgrano, Díaz Vélez, Guemes, con sus gauchos del norte argentino y del Gral. La Madrid que hicieron morder el polvo de la derrota a los regimientos mejor pertrechados de los realistas La Serna, Ramírez y otros hasta culminar con la independencia Americana.

Hago votos porque Tarija surja esplendorosa y económicamente fuerte con la aplicación y ejecución del plan de desarrollo que tiene ya concluido el Supremo Gobierno de la Nación para dotar a los pueblos como el nuestro, de los recursos necesarios a fin de hacer una bella realidad, la financiación de la represa de San Jacinto, Regadío de Villa Montes, y otras obras que tiene programadas el Departamento.

Que la memoria de nuestros próceres sea un ejemplo de lealtad y sacrificio en esta hora de realizaciones para el progreso de esta patria chica.

Tarija, 15 de abril de 1967

Dr. César Trigo S.
Alcalde Municipal

MENSAJE CIVICO

En la gloriosa historia de Tarija, la Batalla de la Tablada es un episodio heroico en el que los guerrilleros chapacos, capitaneados por Uriondo, Méndez, Rojas y otros inolvidables caudillos, lograron una de las más brillantes y significativas victorias para las armas patriotas el 15 de abril de 1817.

Hoy que celebramos el sesquicentenario de esa gesta, como ciudadano y militar rindo mi más fervoroso homenaje a los protomártires tarijeños y reitero mi decisión y promesa de seguir trabajando por el progreso de Tarija y la felicidad de sus hijos, permitiéndome al mismo tiempo hacer un llamado cordial y fraterno para que todos unamos esfuerzos y voluntades en el trabajo constructivo, con lo que abriremos una nueva etapa del desarrollo económico que el actual Gobierno Constitucional viene encaminando con inteligencia y patriotismo.

My. JOAQUIN REJAS L.

Prefecto del Departamento

Tarija, 15 de abril de 1967.

My. Joaquín Rejas L.

PREFECTO DEL DEPARTAMENTO

EUSTAQUIO MENDEZ...

(Viene de la página 4)

de guapeza nos quitan lo que es nuestro... quieren vivir a costilla ajena... Pero esto hay terminar algún día... Por algo somos hombres...

José Eustaquio era mozo de clara inteligencia, perspicaz, pero ignorante... La instrucción en aquellos tiempos, deficiente de por sí, estaba vedada para los campesinos. Todo hace suponer que no sabía leer ni escribir. Años más tarde, aprendió a estampar su firma. Tenemos motivos para aseverar que dictaba sus cartas y documentos. De todos modos, su ignorancia no amengua en absoluto sus méritos; por el contrario, talvez les da mayor relieve.

LAS HAZAÑAS DEL MOTO MENDEZ

Cuando se considera las proezas temerarias de que fué autor el glorioso Moto, la razón se resiste a admitir que un hombre fuera capaz de realizarlas.

Su figura se nos antoja una visión sobrenatural creada por el vuelo infinito de la fantasía. Parécenos un héroe de leyenda; un personaje de la mitología.

¿De qué pasta estaba hecho este varón masculo que domeñó el peligro y venció a la muerte en mil hazañas de sublime heroicidad?

A la cabeza de sus montoneros, contagiados de su intrepidez y arrojo, sostuvo con inigualada bravura la sangrienta campaña de guerrillas sin parangón en la historia. Jinete apuesto en brioso corcel, cargaba sobre el enemigo con la "ferocidad del león y la rapidez del águila". Envuelta la brida en el antebrazo izquierdo, blandía la tosca lanza o el filoso sable con la mano derecha abriendo claros de muerte y de sangre en las filas del adversario. Fué herido muchas veces; lo dice él en un acápite de la carta que dirigió al Gobernador Mariano Gordaliza el 8 de Junio de 1826:

"Así mis desvelos, mis fatigas, mis sudores, mi sangre y heridas que lleva mi cuerpo, dieron la vida civil a medio Tarija". (1)

Rifaba la vida minuto a minuto, impávido, temerario... Podría decirse que la muerte misma le temía o le respetaba.

"Méndez es el terror del enemigo", expresó don Francisco de Uriondo en uno de sus partes al General Güemes.

Peleó sin tregua ni descanso. Sus montoneros se alistaban aportando sus propias cabalgaduras y arreos. Costeaban la lucha con su peculio particular. Por lo que toca al caudillo, había terminado sus animales y hacienda en el sostenimiento de sus tropas. Este es otro de los grandes méritos que hace más admirable la actuación del Moto y los suyos.

Por lo general estaban armados de hachas, picos, facones y burdas lanzas. Estos no eran sino filosos cuchillos amarrados en el extremo de un palo cualquiera. Así pelearon los primeros años de la guerra. Después, dispusieron de las armas que arrebataron a los españoles en plena contienda o asaltando sus arsenales.

Doña Getrudis Méndez nos dijo:

- El Coronel acabó sus animales en la milicia. Le gustaba dar de comer bien a su gente. Hacía derribar las mejores reses. Y cuando se vio sin nada, se empresaba de sus amistadis... y les devolvía... Eso sí, el Coronel no se quedó nunca con nada ajeno...

Y esta es una gran verdad; la honradez de Méndez, fué proverbial, como ejemplares fueron su nobleza e hidalguía.

EL MORRO DE LO CAMARETAZOS

Teatro primcipal de las hazañas y correrías del caudillo fueron Canasmoro, Carachimayo, Sella, Tucumilla, Lajas, La Victoria y otras regiones de la actual Provincia que lleva su nombre. Sus tropas estaban formadas casi íntegramente por sanloreneños.

En aquella dilatada circunscripción el Moto tenía mil sendas y escondites. Después del golpe de mano, o asaltos sorpresivos, que realizaban sobre tropas muy superiores en número y armas, emprendían la retirada antes de que el enemigo tuviese tiempo de reaccionar. Nunca lo hacían en conjunto; cada uno tomaba dirección distinta y desaparecía sin dejar huella...

A sus tropas las tenía divididas en patrullas y fracciones al mando de sus mejores hombres. Aisladamente realizaban el servicio de control y vigilancia en largas distancias. Con frecuencia inusitada en los flancos y retaguardia del enemigo al que hostilizaban con temeraria audacia.

Cuando el Moto tenía necesidad de reunir a su gente, hacía explosionar petardos en una loma de Canasmoro. A esta se la conoce con el nombre de "El Morro de los Camaretazos".

Es una colina escarpada y la de mayor altura en la región. Se encuentra al norte de Churqui Huaico, lugar de nacimiento del héroe. Desde su cima se domina todo el valle y es imposible llegar hasta allí sin cruzar la angosta cañada abierta a sus pies. Debió ser sin duda, el mejor reducto de observación y defensa.

DESINTERES DEL HEROE

¿Por qué y por quiénes luchó Moto Méndez? ¿Cuál el incentivo de su sacrificio heroico?

He aquí dos interrogaciones dignas de un sereno y desapasionado análisis.

José Eustaquio era rico y pudo pasar una vida tranquila y desahogada. Ninguna ambición de predominio, mando o riqueza influyó en su ánimo. Todo cuanto puede apetecer un campesino, lo tenía. Querido y admirado en la región; con marcado ascendiente sobre el vecindario; adornado de innatas virtudes, rico, fuerte y bien parecido, el porvenir y la felicidad estaban en sus manos, al lado de una linda "prienda", en el regazo cálido de un hogar apacible, sencillo, empapado con la pureza del ambiente y el perfume de las vegas.

No inquietaban a su espíritu, las preocupaciones de la civilización y la cultura. El ansiaba, amaba la libertad y la justicia por intuición, instintivamente. Pero no las percibía más que en su sentido primario. Por otro lado, si bien los españoles observaron una conducta de despotismo cruel con los trabajadores de las minas, especialmente, el tratamiento que dieron a nuestro campesino fué radicalmente opuesto aunque no puede eximírseles de abusos y violencias. No sería acertado suponer entonces, que el dolor de la humillación hubiese encendido el odio y el ansia de venganza como aconteció en otras regiones.

Es que José Eustaquio Méndez, ya lo dijimos, fué un socialista intuitivo. Detestaba las actitudes de amos y patrones omnímodos de que hacían gala los peninsulares y no podía resignarse mansamente a que, mientras éstos gozaban de preeminencias y privilegios, entregados a una vida fácil y regalada, los campesinos tuvieran que soportar gabelas y tributos, trabajando con redoblado esfuerzo, para mantener las comodidades y granjerías del déspota extranjero. El soñaba con un futuro de justicia para los suyos; en lo íntimo de su ser se había arraigado el convencimiento profundo y sincero de la igualdad de los hombres..

En sus frecuentes fiestas y reuniones, en los momentos de descanso de las duras faenas camperas, entre el jolgorio de la fiesta o a la sombra del coposo sauce, José Eustaquio hablaba con emoción a sus compañeros:

- Nosotros no somos servinacus de naidis; que trabajemos, tú bien, peru que mus paguen. Lus hombres somos iguales ante Dios, y la justicia él la jecho pa tuitos. Estas tierras son nuestras, porque jueron de nuestrus pagres y porque las trabajamus...

Y por eso, tan pronto como supo que otros pueblos se habían levantado en armas frente al opresor, reunió a sus montoneros y comenzó la lucha... Más que por él, peleó por éllos; por su ideal intuitivo de libertad, igualdad, justicia... para todos los hombres y en toda la tierra..

Ideal nacido con la pureza con que brota un sentimiento nobilísimo del corazón y al que jamás empañó la ambición bastarda o el interés mezquino.

¿Y el incentivo de su sacrificio heroico?

La Guerra de la Independencia lo sabemos sobradamente, fué la lucha tenaz, larga y sangrienta de los oprimidos frente a los opresores. Aquellos: impulsados por ideales sin mácula, por el odio y deseo de venganza, o por ambiciones de orden político y económico. Estos: defendiendo su posición de predominio, sus riquezas y granjerías o simplemente, cumpliendo un deber impuesto por la fuerza.

En la hora del triunfo salieron a flote los apetitos y flaquezas, los intereses y ambiciones. La lucha solapada, traicionera, desleal en procura del encumbramiento político o del logro de riquezas. Los premios y honores dignos y merecidos ocuparon plano secundario. Quien más quien menos, casi todos recibieron su alícuota parte. Merecidamente unos, indignamente otros. Empero, al Moto Méndez, ¿qué se le dió? ¿Cómo premió la Patria el sacrificio heroico del glorioso caudillo? ¿Se ha honrado dignamente su excelsa figura? No, Para él no hubieron premios ni honores que estuvieran a la altura de sus merecimientos.

Es que tampoco los reclamó nunca. Había peleado con nobleza y sin ambiciones, con bravura y temerario arrojo, sin el incentivo de la recompensa, ni la humana vanidad de dar gloria a su nombre. ¡Tenía muy limpia el alma para eso!

Perdió la mayor parte de su fortuna en la guerra. Todo el ganado caballar, cabrío y vacuno que poseía. Lo quedó solamente sus fincas taladas y sus casas semidestruidas... Pero nada pidió; ni como justa indemnización ni como recompensa.

SU ACTUACION GUERRERA

Sería imposible relatar circunstanciadamente la campaña guerrera realizada por el inmortal caudillo. La mayor parte de sus acciones apenas si merecieron la incidental referencia o el comentario superficial del historiador.

Ante la imposibilidad material de la búsqueda de documentos en los archivos de bibliotecas lejanas, hemos revisado pacientemente libros, folletos, periódicos y recortes de antigua y reciente data, que laboriosamente hemos conseguido de mucho tiempo a esta parte. Cotejando escritos y apuntes, eslabonando y complementando unos con otros, hemos logrado condensar siquiera parte de la heroica intervención que le cupo al caudillo chapaco. Tarea un tanto difícil pero gratísima por cierto, y que nos proporciona la íntima satisfacción de consignar lo que consideramos de mayor relieve e importancia.

LA ACCION DE CHOCLOCA

La dura campaña del Ejército comandado por Balcarce, tuvo la eficiente colaboración de nuestros guerrilleros que, cuando no actuaban en las contiendas, realizaban activa labor de aprovisionamiento a las tropas. Desde los valles de Tarija transportaban ganado caballar y vacuno. Eran misiones sacrificadas y peligrosas. El enemigo estaba informado de éllas y custodiaba con fuertes efectivos los caminos y sendas. Tenía doble interés: batir a los guerrilleros y tomar el ganado que harto necesitaba.

El Moto Méndez, que por instrucciones de Güemes había reunido algunos centenares de caballos que transportaba a Yavi, fué atacado por una numerosa fracción realista en la región de Choclocа. El combate fué sangriento. Méndez y sus montoneros lucharon con su coraje y arrojo habituales, logrando poner en fuga al enemigo que dejó muchos cadáveres en el campo. Murió allí un Capitán Dolberry, jefe de los atacantes que pertenecían a uno de los más aguerridos regimientos españoles.

Todos los cadáveres recibieron cristiana sepultura.

Y, como era costumbre entre estos bravos, destocados y de rodillas, elevaron una plegaria al Altísimo por las almas de los desaparecidos.

Talvez sea oportuno anotar que Méndez y los suyos eran profundamente cristianos.

Esta acción tuvo lugar el 20 de Enero de 1812.

EL COMBATE DE RIO DE LAS PIEDRAS

Goyeneche había confiado al General Pío Tristán la misión de perseguir y batir al Ejército Argentino que comandaba Belgrano. Salió Tristán de Suipacha, precedido de una vanguardia formada por tropas disciplinadas y aguerridas. Acosado por éstas, la situación del General argentino, que se había replegado sobre Jujuy, se tornó peligrosa. Tenía tras de sí un ejército superior al suyo en un cincuenta por ciento. Resolvió abandonar Jujuy en dirección a Tucumán, confiando el mando de la vanguardia en Humahuaca a Díaz Vélez.

El 3 de Septiembre de 1812, la avanzada realista cargó impe-

(Pasa a la página 7)

MENSAJE DEL INSTITUTO SUPERIOR DE EDUCACION RURAL

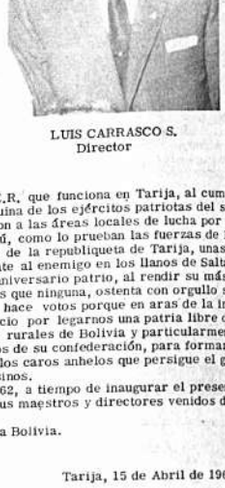

LUIS CARRASCO S.
Director

El Instituto Superior de Educación Rural I.S.E.R. que funciona en Tarija, al cumplirse el 1 versario de la Batalla de La Tablada, rectora genuina de los ejércitos patriotas del sud de la A y cuyas huestes guerreras no se circunscribieron a las áreas locales de lucha por la indepe sino que traspasaron las fronteras del Alto Perú, como lo prueban las fuerzas de Méndez, U Flores, Rojas, cuando éstas cruzaron los llanos de la repúblqueta de Bolivia y particularmente los de montar los Andes y otras para presentar combate al enemigo en los llanos de Salta, Tucumá de las Piedras; es que el ISER en este glorioso aniversario patrio, al rendir su más cálido h a la tierra del Guadalquivir, la misma que más que ninguna, ostenta con orgullo su bolivia bremente adoptada y al rendir su homenaje, hace votos porque en aras de la imagen pa sus prohombres, que llegaron hasta el sacrificio por legarnos una patria libre de esclavi ante esa visión sagrada, pide que los maestros rurales de Bolivia y particularmente los de hoy en día tan distanciados, se aglutinen con los de su confederación, para formar una sola que sea la vanguardia que vaya al alcance de los caros anhelos que persigue el gobierno n cual es la manumisión integral de nuestros campesinos.

El ISER creado por Decreto Supremo de 1962, a tiempo de inaugurar el presente año le fecha tan promisora, se alínea en este día con sus maestros y directores venidos de todos l nes patrios, para cumplir con un solo postulado.

Superación, unidad y trabajo, por la escuela para Bolivia.

Tarija, 15 de Abril de 1967

Luis Carrasco S.

Director

GUIA PROFESIONAL

MEDICOS

Dr. JORGE ARRATIA LOZA
Especializado en Europa, Ex-Director del Hospital de Catavi, ex-Jefe Fundador del Servicio de Traumatología y Ortopedia del mismo.
Atiende: fracturas, luxaciones, esguinces, deformidades congenitas y adquiridas, cicatrices retráctiles y queloides. Rayos X. Consultas de 15.30 a 18.30 en altos Cine Paris. Telef. 23121 casilla 3178. Llamadas de urgencia a cualquier hora. Domicilio Corrales 4º Piso Telef. 11300.

CIRUGIA ESTETICA Y PLASTICA
DR. JUAN MARCO
TRATAMIENTO MODERNO DE VARICES, ULCERAS, VARICOSAS, FLEBITIS, ETC, CIRUGIA GENERAL
Consultorio: Mercado 935 (1er. Piso) (Calle Honda). Consultas: Hs. 3 a 7 p.m. Teléfono 22303, domicilio 32416. Casilla 971.

ESPECIALISTA EN: VARICES, ULCERAS VARICOSAS, FLEBITIS, etc.
DR. CARMELO MARCO
CIRUGIA GENERAL, PLASTICA Y ESTETICA.
Potosí 876 Primer Piso Oficina 2, Teléfonos: Cons. 22905. Dom. 32422. De Hrs. 2.30 a 7.30 p.m.

Dr. JOSE L. MORALES MENDIETA
CIRUJANO ESPECIALISTA
ESPECIALIZADO EN EL EXTERIOR
Enfermedades y Cirugía de Cuello, Estómago, Hígado y Vías Biliares, Páncreas, Intestinos, Várices y sus complicaciones. Cirugía de Manos y Ginecológica
Consultorio Edif. Cine Sala 3er Piso. Telf. 22692.

Dr. E. ALEXANDROWICZ
ESPECIALISTA EN LA PIEL
Especialidades en piel, VENEREAS, PROBLEMAS SEXUALES, Avenida Argentina Nº 1919. Teléfono 24534. Consultas de 14 a 17.

DR. CESAR MORENO ACHAVAL
MEDICINA INTERNA
De la Universidad de Madrid especializado en Alemania Man Sprich Deutsch. Consultorio edificio Kraul, Avenida Camacho 16.30 - 18.30 hs. Telf. 29664. Domicilio 23028.

Dr. CARLOS A. RODRIGUEZ CHAMORRO
MEDICINA INTERNA
Consultorio: Calle Campero 19, interior, altos. Teléfono 10383. Consultas de 5 a 7 p.m.

Dr. ARTURO ACHA ROJO
CIRUGIA PLASTICA Y RECONSTRUCTIVA
QUEMADOS - URGENCIAS
Comunica a su distinguida clientela el traslado de su consultorio a la calle Otero de la Vega 307. Telf. 25638 Dom. 20153. Hrs. 14 a 17.

Dr. CARLOS MUÑOZ A.
ORTOPEDISTA TRAUMATOLOGO ESPECIALIZADO
Fracturas, Luxaciones, Rayos X. Corrección de deformidades de nacimiento y adquiridas, atención especializada de heridas de la mano. Consultas Plaza Pérez Velasco 775 1er. Piso Of. Nº 7, Hrs. 2 de la tarde a 7 p.m. Telef. domicilio 20461. Casilla Correo 1256.

Dr. CARLOS PEREZ GARCIA
MEDICO CIRUJANO
Ginecología Obstetricia (Enfermedades de Señoras) Consultorio Sagárnaga 179 2º Piso. Consultas 15 a 20.

Dr. FAUSTO SALINAS RUIZ
MEDICO DE NIÑOS
Consultorio: Loayza 167. Casa Arauco Prado (altos) Telf. 20466. Domicilio: Cisneros 1264 (Miraflores) Telf. 25493.

RADIOLOGO
Dr. LUCIO VELASCO CASTELLON
Médico-Especialista
Estudios de especialización en el exterior. RADIOGRAFIAS DE TODO ORGANO. Loayza 167, altos. Telef. 20466. Telef. Dom. 21473.

Dr. HUMBERTO BELLIDO FLORES
OTORRINOLARINGOLOGO
Especializado en el exterior. Enfermedades y cirugía de NARIZ, OIDOS y GARGANTA. Enfermedades OTO-NEUROLOGICAS, VERTIGIOS, MAREOS. Medición y prótesis de la SORDERA.
Consultorio Bolívar 697. Consultas de hrs. 14 a 17

Dr. ERNESTO PEREDO ROJAS
CIRUJANO CANCEROLOGO
Especializado en el exterior en Cancerología
CIRUGIA GENERAL: Hernias, várices, apéndice, vesícula, estómago e intestinos. TUMORES: Del cuello, senos, ovarios, útero, aparato digestivo y extremidades. DIAGNOSTICO PRECOZ DEL CANCER-QUIMIOTERAPIA. Consultorio Plaza Murillo Ed. París 2º Piso dé 14 a 17 hrs.

Dr. ANGEL PINTO JIMENEZ
MEDICO OTORRINOLARINGOLOGO
Ex-Jefe de Médicos Residentes en el Hospital de niños, del Centro Médico Nacional de México.
Atiende Cirugía microscópica de oído, nariz y garganta. Rinoceofagología: Estudios endoscópicos.
CONSULTORIO: Av. Arce 2122. Telef. 25960. Horario 3a 5 p.m.
DOMICILIO: Landaeta 555. Telf. 10146.

CONSULTORIO MEDICO HERMANOS CAMPERO
Especializacion en el extranjero
Ortopedia, Traumatología, Cirugía de mano. Obstetricia, Embarazos, partos etc.
Medicina Interna
Domicilio: Final Colón 867. Atención a cualquier hora.

Dr. FERNANDO OSORIO E.
MEDICO - PSIQUIATRA
Enfermedades mentales de niños y adultos. Problemas de conducta en niños y adolescentes. Estudios en el Exterior. Ex-Asistente del Profesor Honorio Delgado Consultorio: Av. Camacho 1377. Edif. Saenz 2º piso Telf. 21003 Hrs. 5 a 7 p.m. Domicilio Telf. 10925. Casilla 951.

DR. MATEO NAVARRO QUIROGA
CIRUJANO UROLOGO
Riñones, vegija, próstata y genitales. Especializado en Europa Ex-Jefe Clínico y Ayudante de trabajos prácticos del Servicio de Urología "Profesor Alfonso de la Peña" de la Facultad de Medicina de Madrid. Consultorio Av. Arce 2316 Instituto de Diagnóstico Médico Telf. 12719 Consultas de hrs. 14.30 a 18.00 teléfono domicilio 26396.

Dr. GUILLERMO GALLARDO E.
MEDICO ANATOMOPATOLOGO
Estudios Histopatológicos (biopsias, piezas operatorias, etc.) citológicos, Diagnóstico precoz del cáncer. Biopsias intraoperatorias, Embalsamientos. Consultas Médico legales etc.
Laboratorio: Av. Arce 2122. Telf. 25960
Horario 11 a 12 y de 15 a 19 p.m.
Domicilio Colón 660. Telf. 10785.

SE HA TRASLADADO A LA CALLE CAPITAN RAVELO No 2458 EL CONSULTORIO DEL
DR. JOSE ANTEZANA ESTRADA
CIRUGIA ORTOPEDICA Y TRAUMATOLOGIA
Enfermedades y afecciones de los Huesos, Músculos, articulaciones y nervios periféricos. Fracturas - Cirugía de la mano. Hora de consultas: 16, 1/2 a 18, 1/2 (4, 1/2 a 6, 1/2). Teléfono 23896.

Dr. RIGARDO CORDOBA CORE GUTIERREZ
MEDICO NEURO-PSIQUIATRA
Cursos de especialización en Alemania. Atiende enfermedades mentales y del sistema nervioso, problemas de la niñez y adolescencia. Consultorio Plaza del Estudiante Nº 1931. telf. 22073. Casilla 1228. Consultas de lunes a viernes de 16 a 19 MAN SPRICHT DEUTSCH.

DRA. URSULA BECK
Médico especialista en Cirugía, Ginecología y Obstetricia. Estudios y especialización en Alemania.
Consultas: Lunes a Viernes de 9 y 30 a 12. Consultorio Plaza Franz Tamayo 1931.
Teléfonos 22073 - 23932.

DR. HERNAN CRIALES
MEDICO CARDIOLOGO
Especializado en México Electrocardiografía. Consultorio. Domicilio Díaz Romero 1455 Teléfonos 11188-13104 Atiende de 16 a 19 horas.

Dr. JOSE SANCHEZ CABRERA
CIRUJANO ESPECIALISTA
Diplomado en el exterior, COLEGIO COLOMBIANO DE CIRUJANOS, Hospitales Universitarios SAN JUAN DE DIOS, HORTUA y MILITAR CENTRAL de Bogotá - Colombia.
Atiende CIRUGIA GENERAL, CIRUGIA DE URGENCIAS. Teléfono 28083. Consultorio Av. Arce 2316 2do. piso of. # 6. Domicilio Illimani 1425.

CONSULTORIO DR. SALAZAR
Dr. Humberto Salazar Blacut. Especialista en Neurología. Especialización en el Exterior. Hrs. 14 a 17. Dr. Alfredo Salazar G. Zavala. Especialista en Anestesiología. Especialización en Brasil. Consultorio Bolívar 697. Telf. Dom. 10447.

Dr. ENRIQUE VERGARA M.
ENFERMEDADES DE LA PIEL
Av. del Ejército 39 esquina Loza (Miraflores). Horario: 13.30 a 16.30. Telf. 23129. Casilla de Correo 2223.

Dr. RONALD A. HARTMANN LAVADENZ
MEDICO - CIRUJANO
CIRUGIA TORAXICA Y CARDIOVASCULAR
Siete años de especialización en Hospitales de Estados Unidos. Consultorio Belisario Salinas esquina Andrés Muñoz Nº 2394. Teléfonos 27194 - 21944

Dr. CLIVE HERRERA R.
Especialización en Inglaterra, Escocia y el país de Gales.
CIRUGIA ORTOPEDICA, TRAUMATOLOGIA, REHABILITACION. Deformidades, fracturas, rehabilitación post-parálisis. Atiende en el Centro de Rehabilitación postal 17 horas. Obrajes Nº 4, Teléfono 29876. Consultorio de 17 a 19 horas. Comercio 979, Teléfono 11160. Domicilio Telf. 10540.

Dr. EMILIO SALGUEIRO CEL
CIRUJANO ESPECIALIZADO EN LOS
Enfermedades del tórax (corazón, pulmones, Enfermedades vasculares (insuficiencias varices). Endoscopias - Aerolizaciones - R diografía. Consultorio Rosendo Gutiérrez Nº la del Cine 6 de Agosto) de hrs. 15 a 18. Te 27502 Casilla 2475 - Man Spricht Deutsch Spoken.

DENTISTAS

Dr. CARLOS OROZA ICHAZ
CIRUJANO - DENTISTA
Comunica a su distinguida clientela que a partir cha atiende en su consultorio de Yanacocha Martes, Miércoles (9.30-12.30) (14.30-20). Jue nes (14.30-20).

Dr. ANGEL BALLIVIAN Y MEN
CIRUJANO DENTISTA
Atención de hrs. 9 a 12 y 14 a 19 Av. Ca esq. Loayza Edificio Saenz 5º piso. Teléfono 2 silla 1537

Dr. LUIS PINELL del CASTILL
CIRUJANO DENTISTA
Catedrático de la Universidad
Rayos X. Alta Velocidad. Consultas de 10.30 de 12.30 a 18.30. Calle Comercio. Edificio Ch sa 3er. piso. Teléfono 26976.

NOTARIOS

FIDEL ZUMARAN M.
NOTARIO PUBLICO
Atiende escrituras, poderes, protestos de letr colizaciones, etc. Oficina: Yanacocha 448. Te fono 10956.

ABOGADOS

ISAAC SANDOVAL RODRIGUE ADA ROSA ARENAS DE SANDO
ABOGADOS
Asuntos en general
Potosí Nº 964, 2do. Piso, Oficina Nº 2, Teléf

DR. EMILIO MEDINA S.
DR. BENJAMIN MIGUEL H.
ABOGADOS
Atienden Asesoramiento Jurídico. Organización titución de Sociedades, Asuntos y trámites Adu vos. Consultorio Jurídico calle Potosí 876. Jes ina Nº 1. Teléfono 28475.

C. GONZALO de SAAVEDRA
ABOGADO
Atiende asuntos mineros solamente Of. Nº 1 eu 387. Teléfono 10128.

FARMACIAS DE TUR

DEL 15 AL 22 DE ABRIL

BOLIVIANA	Ayacucho Nº 394	22202
VIDA NUEVA	Av. Ituralde Nº 1377	11425
DON BOSCO	Av. Perú Nº 249	
SAN HILARION	Rodríguez Nº 254	13595
LOS ANDES	Sagárnaga Nº 272	12641
16 DE JULIO	Av. 16 de Julio Nº 1898	13272

MARIA DE ORO

DAN FLAGG

JEFF COBB

MARK TRAIL

EGOISTO

GUMERCINDO

ALFREDO

LOS PICAPIEDRA

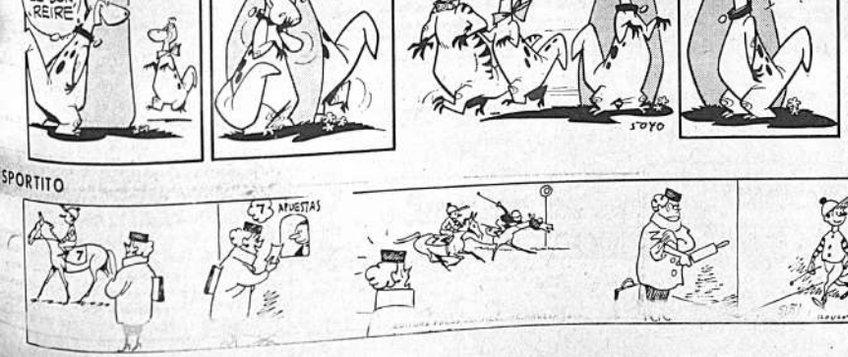

SPORTITO

TELEVISION AFONICA

Por: MIRYAM LUZ

NUEVA YORK.- A las cinco de la mañana, Hugh Downs, uno de los locutores mejor pagados de los Estados Unidos, se apea de un impresionante Cadillac negro frente a la NBC en el Centro Rockefeller, pero en vez de entrar como de costumbre a los estudios para presentar el programa diario TODAY (Hoy) se une a otras personas, que, en piquete, se pasean pacíficamente por la acera, frente a la puerta de la emisora. Como todos ellos, el recién llegado ostenta sobre el pecho y espalda sendos letreros que dicen: "AFTRA - En huelga contra la NBC".

También está Aftra en huelga contra la ABC y la CBS, pero sólo en Nueva York, Chicago y Los Angeles. El paro no afecta a los cientos de emisoras que las tres grandes cadenas tienen en todo el país, ni a las estaciones independientes. Con la industria en plena marcha y sólo tres ciudades afónicas, la situación es bastante confusa.

La presencia de Hugh Downs con todo y letrero en la fila de huelguistas, sintetiza las complejidades de una industria que ha crecido demasiado para sus años.

Generalmente uno asocia a estos sandwiches humanos -una humanidad metida entre dos letreros- con escasez de plata. Acaso sea porque generalmente se usa este primitivo método de publicidad para anunciar negocitos de mala muerte. Y aun aquellos que los llevan en las huelgas o demostraciones de cualquier clase son en su gran mayoría gente que pertenece a otro grupo económico.

Lo que llama la atención en estos piquetes de Aftra es que muchos de los participantes ganan hasta cien mil dólares al año. Bien pueden llegar, como lo hiciera Hugh Downs, en un auto de lujo, impecablemente vestido. Se pasean por el espacio que se les ha asignado, y luego después de quitarse los letreros, y firmar un buen número de autógrafos (tal fin y al cabo son celebridades!), se reintegran al mundo en el mismo impresionante vehículo en que han llegado.

Estos señores, hace tiempo que han superado todo lo que Aftra pudiera ofrecerles, Sin embargo, están allí por disciplina. Es un sorbo amargo indudablemente pero que tienen que tragar para evitar futuras dificultades.

Prácticamente, todo el mundo que aparece frente al micrófono o a la cámara, es miembro de Aftra. (American Federation of Television and Radio Artist). En total sus afiliados son 18.000. Incluyen no sólo locutores, anunciadores y artistas, sino también los que graban anuncios. Acuerdos entre Aftra y la industria hacen virtualmente mandatorio pertenecer a Aftra. Muchas de las grandes empresas comerciales exigen la tarjeta de Aftra a quienes van a grabar sus comerciales. Esto le garantiza al afiliado una tarifa mínima. Los anunciadores que no la requieren es porque generalmente pagan menos que lo que exige Aftra.

La pelea actual de Aftra tiene que ver con sólo unos 100 locutores en Nueva York, Chicago y Los Angeles. Está pidiendo para ellos un salario básico de 300 dólares por semana de cinco días, más el 50% de todas las cuñas comerciales que se pasen mientras ellos estén en el aire.

Hasta ahora las estaciones han firmado contratos individuales con sus respectivos locutores. Los salarios oscilan entre 225 y 350 dólares semanales; sin embargo, hay reporteros que ganan hasta 800. Depende lógicamente de quien es el locutor, qué popularidad o fama tiene, y, si el programa noticioso en que aparece es local o nacional.

Para complicar aún más las cosas, hay locutores que lo único que hacen es leer lo que otros escriben, mientras otros, escriben lo que leen. Estos últimos, aparte de pertenecer a Aftra, deben ser miembros de Writers Guild, el sindicato de los escritores. Por otra parte, hay locutores colocados tan alto en el escalafón que pasan a posiciones directivas y automáticamente quedan fuera de toda asociación sindical.

Son estos señores los que han aparecido ante micrófonos y cámaras y en general, se han encargado de los programas, pues el personal técnico de las emisoras, que no pertenece a Aftra ni al Writers Guild, pero sí a sus propios sindicatos, se ha negado a cruzar la fila de los piquetes huelguistas apostados en la calle.

Los resultados de la emergencia han sido variados. Ese programa de TODAY que nunca hiciera Hugh Downs, fue sustituído por otro grabado, que se había transmitido ya el 4 de Julio del año pasado. De maestro de ceremonias actuó un antiguo locutor que es ahora ejecutivo. De las noticias se encargó otro que se halla en condiciones similares.

Lo mismo ocurrió en las otras emisoras. No podría decirse que no se nota la huelga. Les falta práctica no solo a los locutores, que se equivocan con una frecuencia indicativa del tradicional miedo al micrófono, sino a los técnicos a quienes de vez en cuando se les confunden las clavijas. Pero en general, gracias a su fabuloso inventario de programas grabados, las emisoras se están defendiendo. A menos que la huelga se prolongue demasiado, el entuerto pasará al olvido.

Quedarán consecuencias, sin embargo. Chet Huntley, que junto con David Brinkley constituyen el binomio noticioso más famoso y mejor pagado del país, se negó a declararse en huelga. A la hora acostumbrada estuvo en el aire en Nueva York, a pesar de que Brinkley, que trasmite siempre desde Washington, no se presentó. Contrariar la orden de un sindicato es algo muy serio y posiblemente la NBC, donde Huntley trabaja, sea la primera en lamentar la desobediencia de éste. Deshacer el binomio Huntley-Brinkley es como matar a la gallinita de los huevos de oro. ¿Qué clase de sanciones le aplicarfa Aftra al rebelde? Porque es una cuestión de principio. Huntley, por su parte, dice que se unió a Aftra porque le dijeron que tenía que hacerlo, pero que en realidad este sindicato no lo representa a él. Arguye que nunca se le consultó, y, lógicamente, no aprobó la huelga.

Su actitud se ha hecho más notoria, porque, actuando de manera perfectamente opuesta, el Secretario de Estado, Dean Rusk, se negó a cruzar la fila de los huelguistas para aparecer en un importantísimo programa, previamente anunciado, que se iba a producir simultáneamente en los Estados Unidos y Europa. Rusk, desde los estudios de la NBC en Washington iba a contestar preguntas de un grupo de periodistas de Inglaterra, Francia, Polonia y Rusia reunidos para el efecto en un estudio de Londres. La transmisión se iba a hacer por satélite.

Como miembro del gobierno, el Sr. Rusk no podía ignorar la huelga sin detrimento de la Administración. Pero Chet Huntley es distinto. Es un individuo y las consecuencias de su acción solo le atañen a él.

Ahora bien, tiene gran número de simpatizantes. La frecuencia de las huelgas y los crecientes inconvenientes que éstas ocasionan al público hacen de la cruzada de Huntley algo común. El trabajo organizado está creciendo tanto en los Estados Unidos, se le tiene tanto miedo, abusa tanto en ocasiones, que se acerca la hora de un reajuste. El trabajador estadounidense se organizó para hacer valer sus derechos frente al patrono. Hoy, sin embargo, es por lo menos, tan poderoso, como el propio patrono. En un caso hipotético, si Aftra pidiera sanciones contra Huntley y la NBC se negara a cumplirlas, la industria integra podría paralizarse, no sólo por orden de Aftra sino de los otros sindicatos que como los de controles y electricistas, a petición de ésta se le unirían.

Es este aplastante poder el que va a tener que compensarse. Tal como están las cosas, sólo el público puede hacerlo, exigiendo que en las negociaciones laborales se tengan en cuenta sus derechos. Alguien, con suficiente coraje, tiene que comenzar a hacerlo. Alguien como Chet Huntley - (ALA).

EUSTAQUIO MENDEZ...

(Viene de la página 6)

tuosamente sobre los patriotas. Díaz Vélez con sus Granaderos y Dragones, rechazó al enemigo. La victoria no tuvo mayor trascendencia, pero sí, una gran significación moral.

En esta acción estuvo presente el Moto, que luchó a la cabeza de sus montoneros con singular denuedo.

LA BATALLA DE TUCUMAN

Después del combate del Río de las Piedras, Belgrano prosiguió su marcha hacia Tucumán. No obstante las órdenes que recibió de Buenos Aires para que se replegara sobre Córdoba, resolvió hacer frente al enemigo en Tucumán. Allí reorganizó sus efectivos que sumaban en total dos mil hombres. A una legua de la ciudad, en el campo de las Carreras, desplegó sus fuerzas, apoyando sus flancos en la caballería. En ésta formaban el glorioso Moto y los heroicos caudillos Francisco de Uriondo y Pedro Antonio Flores. Era el 24 de Septiembre de 1812.

La batalla fué larga y encarnizada. Constituye una de las más grandes, importantes y gloriosas acciones de Belgrano.

Cuando la confusión hizo presa de la infantería patriota, haciendo peligrar seriamente la suerte de sus armas, la caballería cargó furiosamente dispersando al enemigo.

Los jinetes chapacos hicieron prodigios de valor y heroísmo. Moto Méndez, una vez más, se cubrió de honor y de gloria. Los montoneros tarijeños arrollaron a las aguerridas tropas de los Regimientos "Paura" y "Fernando Séptimo".

Es allí donde Uriondo, en respuesta a los jefes que encomiaban el heroico comportamiento de los valerosos chapacos, pronunció la frase inmortal:

"Los tarijeños pasamos entre el enemigo como rayando el surco para la siembra"...

UNA NUEVA CARRERA DEL ORO

Por VICTOR ALBA

SAN FRANCISCO, California.- A mediados del siglo XIX, los valles de California eran ricos por su ganado y sus frutales. En unos meses, fueron destruídos, no por un terremoto o inundaciones, sino por el hombre: una oleada de buscadores de oro los invadió; los campesinos abandonaron los vergeles para dedicarse a buscar oro. Llegaba la gente a través del Medio Oeste y de los indios salvajes, o bien a través de las fiebres del istmo de Panamá y los azares del Pacífico en buques destartalados.

Hoy, otra carrera del oro parece haberse iniciado no en California, sino más al norte; en los Estados de Nevada- el menos poblado del país- y Wyoming. No es en busca solamente de oro, sino de minerales a los que la industria y sus extrañas aleaciones ha dado un valor más alto que el del oro.

Los Estados Unidos han comprado, hasta ahora, la mayor parte de esos metales en el extranjero. Pero la situación internacional -guerra en el Vietnam, inestabilidad en Asia Sudoriental y América Latina, tendencias a la nacionalización- indujeron al gobierno a ordenar una búsqueda de nuevas fuentes de minerales en los Estados Unidos mismos. Por otra parte; la decadencia de la minería -especialmente del carbón-, dejó a millares de mineros sin empleo. Abrir nuevas minas podía ayudar a resolver este problema.

* * *

La demanda norteamericana de metales pesados es de tres a treinta y cinco veces mayor que las existencias de ellos en territorio norteamericano, y para algunos incluso que las existencias mundiales conocidas. La búsqueda, dirigida por la oficina del "Geological Survey" (catastro geológico) se orientó a escontrar posibles fuentes de esos minerales. Por otro lado, los Estados Unidos tienen un déficit de oro; sale más del que entra en el país. Encontrar nuevas minas de oro es importante para ayudar a restablecer la balanza de oro norteamericana.

El año pasado, los artesanos y las industrias compraron oro por 140 millones de dólares más de que se produjo en el país, platino por 66 millones más, mercurio por 33 millones más.

Los ingenieros han localizado ya vetas importantes en Wyoming y Nevada, regiones hasta ahora poco exploradas por los geólogos y que si bien en el pasado dieron mucho oro, pueden todavía contenerlo en grandes cantidades, pero en condiciones que no eran accesibles a los medios primitivos de los mineros improvisados de hace un siglo.

Se han hecho también exploraciones en las regiones tradicionalmente mineras del Kentucky, de West Virginia y de los Grandes Lagos, pero hasta el momento con escasos resultados.

Los ingenieros buscan, claro está, vetas y depósitos desconocidos hasta ahora. Tienen una ventaja: que pueden utilizar depósitos de rendimiento considerado bajo en el pasado, porque con los medios que las nuevas técnicas proporcionan es posible explotar a bajo costo. Además, en caso de emergencia- por ejemplo, de guerra- el costo sería menos importante que el hecho de disponer de los metales indispensables.

Los dos hallazgos más grandes hasta ahora, se han hecho en la región de Cortez, en el norte de Nevada -una región muy fría y casi desértica-, y ya hay veinticinco compañías mineras que han invertido muchos millones para iniciar la explotación de esos depósitos.

Otro hallazgo considerable se ha hecho, hace apenas una semana, en el noroeste de Wyoming, y ya han comenzado a planearse inversiones para explotar la región.

En una de las minas de Cortez se ha logrado extraer oro por menos de 10 dólares la onza que se vende en el mercado mundial a 35 dólares. Se ha conseguido esto mediante el método de extracción a pozo abierto, es decir, cortando y desmondando colinas. Es interesante comparar este costo con el de la mina de oro más importante del país, en South Dakota, donde se emplea el método de pozo subterráneo y donde aquel sube a 40 dólares la onza.

La búsqueda se hace por los métodos muy modernos: la espectrofotometría atómica sobre todo y el análisis químico de tierra.

Además del oro, los geólogos del gobierno buscan otros metales que escasean en los Estados Unidos: plata, mercurio, telurio, arsénico. Todos estos metales suelen presentarse en el subsuelo unos cerca de otros. Por esto cuando se descubre una veta de uno de ellos, los geólogos se frotan las manos y empiezan a buscar vetas de los otros por los parajes contiguos.

La oficina del catastro geológico no se preocupa de la explotación. Se limita a buscar pistas e indicios de la existencia de metales, y deja que las compañías mineras, una vez publicadas los informes del catastro, inviertan y arriesguen su dinero para ver cuáles de estas pistas conducen a vetas que justifiquen su explotación industrial. (AL

DAMAS TARIJEÑAS

MARIA DEL CARMEN LIEBERS B.

MARIA TERESA TRIGO DE REJAS

MARIA EUGENIA DONOSO TRIGO

ROXANA MEYER ANDRADE

MARIA CECILIA AVILA S.

OLGA MOSTAJO TEJERINA

MARTHA DAROCA MOLINA

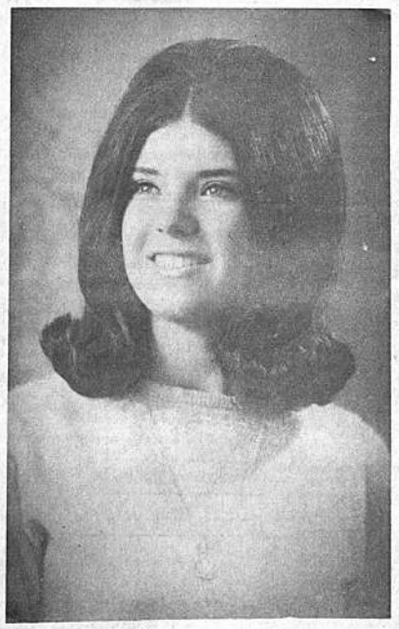

ISABEL DONOSO TRIGO

MARIA VIRGINIA LEMA ARANA