RIN
CURA LA GRIPE
Fabricado en la altura y para la altura
NO DEPRIME EL CORAZON

CENTRAL DE BOLIVIA

PRESENCIA

AÑO XVI - No. 3.113 - LA PAZ, BOLIVIA, MIERCOLES 29 DE MARZO DE 1967 - 16 PAGINAS - $b. 0.50

TONICO VITA
REFUERZA EL ORGANISMO
CONTIENE: CALCIO, HIERRO, VITAMINAS Y CALORIAS

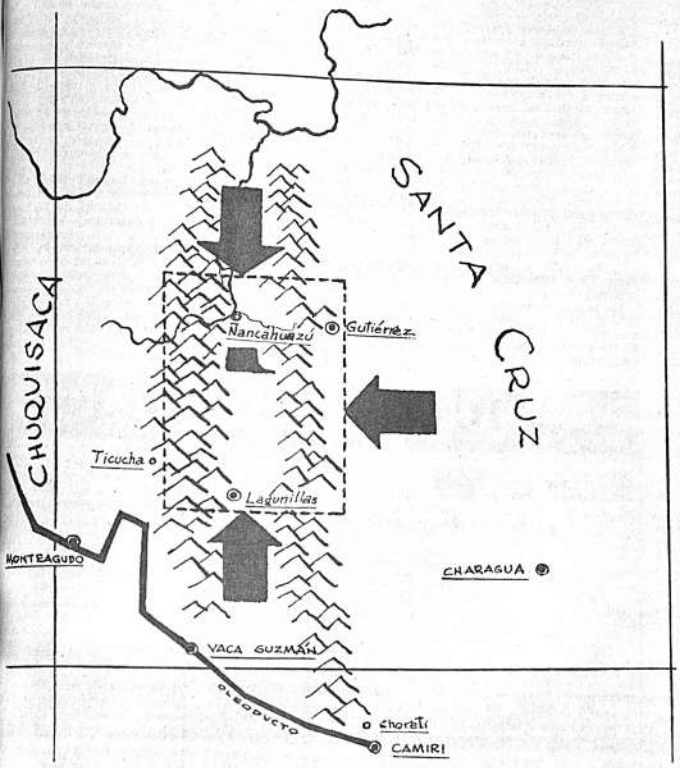

El Alto Mando Militar informó ayer que los guerrilleros que actuan en el sudeste del país se hallan cercados. La zona que ocupan los guerrilleros está ubicada dentro del rectángulo marcado con línea segmentada, entre serranías a oriente y occidente, tal como se observa en el mapa. Las flechas negras indican el movimiento de las fuerzas militares en esta operación envolvente.

La zona de guerrillas ha sido cercada por fuerzas militares

LA SALIDA CON VIDA DE LOS GUERRILLEROS ES SUMAMENTE DIFICIL, AUNQUE NO ES IMPOSIBLE

La zona considerada como base del principal foco de guerrilleros está totalmente cercada por fuerzas militares, La escapatoria con vida, de los insurrectos, es sumamente difícil, aunque no imposible.

Mientras el cerco terrestre se cierra poco a poco, pero con efectividad, desde el aire continúan los ataques con bombas incendiarias. Desde tres frente, tropas especializadas en lucha en la selva avanzan en forma de tenaza, arrinconando a los guerrilleros contra una quebrada -único frente descubierto- casi imposible de superar.

La operación se desarrolla lenta y dificultosamente por la inaccesibilidad del terreno. Pequeñas escaramuzas producidas en las últimas horas han sido superadas por el Ejército, que no registró bajas. Se desconoce, en cambio, si los guerrilleros las han sufrido aunque oficialmente se considera que han perdido vidas, material bélico, vestimentas y, además, mucho terreno.

Ayer, el Comandante de Ejército, Gral. David La Fuente Soto, informó al Presidente respecto a las operaciones. Ese jefe militar las dirige desde un Comando de Campaña, instalado en Camiri. Llegó a esta ciudad a las 18 horas y visitó al Primer Mandatario, en su domicilio, a las 20 horas. Retornará a su base dentro de dos días.

Concluido su informe al Presidente Barrientos, el Comandante de Ejército conversó con los periodistas. Durante 10 minutos dio a conocer algunos detalles de las operaciones militares y, además, antecedentes de la aparición de grupos guerrilleros.

La Fuente Soto aseguró que la región en la que operan los insurrectos ha sido delimitada completamente. Que se ha hecho un cerco y que salir del mismo es sumamente difícil. Que ese cerco se está cerrando.

Que existen a esa región tres vías de acceso, únicamente. Las tres vías están controladas por efectivos militares y que desde el aire, en operación conjunta entre la Fuerza Aérea y el Ejército, se está bombardeando la zona cerca-

(Pasa a la página 9)

En la zona guerrillera

Armas de guerrilleros son de fabricación rusa

Por Hugo Delgadillo Enviado Especial

Camiri, 28.Se ha comprobado que las armas automáticas en poder de los guerrilleros son de fabricación rusa, según declaró el Comandante de la Cuarta División acantonada en este distrito, Cnl. Humberto Rocha.

Camiri es la sede del Comando de Operaciones bélicas, siendo impresionante el despliegue de efectivos militares, que han llegado desde distintos puntos del país. En consecuencia, la población se mantiene a la expectativa de los acontecimientos. Todas las actividades de este distrito petrolero se desenvuelven normalmente, habiéndose establecido el toque de queda desde las 8 de la noche.

El Comandante de Ejército, Gral. Lafuente Soto, asegura que efectivos militares han delimitado completamente el área en que operan los guerrilleros y que los han cercado, siendo casi imposible que estos puedan escapar con vida. Lafuente dirige las operaciones desde un Comando de Campaña, instalado en Camiri.

ADVERTENCIA

En Cnl. Rocha dijo que ha advertido a los ciudadanos de la zona declarada en emergencia para que cooperen al Ejército en la acción bélica iniciada por las Fuerzas Armadas para acabar con los guerrilleros.

Golpeando la mesa con el puño dijo: "aplastaremos el movimiento comunista que ha osado invadir nuestra patria".

Con relación a las armas que portan los guerrilleros, el Comandante de Ejército, Gral. David Lafuente confirmó que el armamento procede de la cortina de hierro.

CENSURA DE PRENSA

Toda información de prensa transmitida por este corresponsal es pasada previamente por la censura, teniendo en cuenta la declaratoria de zona militar a la región donde operan las guerrillas.

El Comandante de Ejército, Gral. David Lafuente, dirige personalmente las operaciones y hoy partió a La Paz a bordo del avión TAM 17.

Este corresponsal ha sido el primer periodista que ha llegado a la zona de operaciones, realizando un viaje por tierra desde la ciudad de Sucre, tras varias días de permanencia en Muyupampa.

MONTE ALTO

La configuración del terreno de-

(Pasa a la página 9)

Encíclica de Paulo VI

Un angustioso llamado en favor de los países subdesarrollados

CIUDAD DEL VATICANO, 28 (AP).- En una histórica carta Encíclica hecha hoy pública el Papa Paulo VI abogó por la solución del problema crucial de la desigualdad en las relaciones comerciales entre países desarrollados y subdesarrollados.

En una indudable alusión a los países latinoamericanos y africanos afectados por esta política comercial, la encíclica indica que en el comercio entre economías desarrolladas y subdesarrolladas las situaciones son demasiado dispares y las libertades reales demasiado desiguales".

La cuestión ampliamente debatida en conferencias internacionales -como la ginebrina celebrada en 1964 por la Organización de las Naciones Unidas- encontró gran eco en la quinta encíclica publicada por Paulo VI cuando señala:

"Las naciones altamente desarrolladas exportan sobre todo productos elaborados, mientras que las economías poco desarrolladas no tienen para vender más que productos agrícolas y materias primas".

La encíclica remacha el concepto agregando que "Gracias al progreso técnico, los primeros (las naciones Industrializadas) aumentan rápidamente de valor y encuentran suficiente mercado. Por el contrario los productos primarios que provienen de los países subdesarrollados sufren amplias y bruscas variaciones de precio, muy lejos de esa plusvalía progresiva".

En consecuencia "los pueblos pobres permanecen siempre pobres y los ricos se hacen cada vez más ricos; agrega la encíclica. Texto completo de la Encíclica, en la Página 4 y siguientes.

En su Encíclica "Populorum Progressio", Paulo VI se refiere al problema social y al de los países subdesarrollados trazando líneas prácticas para la solución de ambos. El documento es considerado de importancia capital.

EL PAPA Y EL CONTROL DE LA NATALIDAD

CIUDAD DEL VATICANO, 28 (AP).- El Papa Paulo VI parece haber suavizado hoy ligeramente la posición de la Iglesia ante cualquier programa gubernamental de control de la natalidad, largamente mantenida.

En la encíclica sobre justicia económica y social,el Pontífice expresa en cuanto al control de la natalidad:

"Las autoridades públicas pueden intervenir, dentro del límite de su competencia,favoreciendo la disponibilidad de apropiada información y adoptando adecuadas medidas, siempre que estén conformes con la ley moral y que respeten la legítima libertad de los matrimonios."

RESCATE DE MUERTOS Y HERIDOS

Camiri, 28 Enviado Especial. Se ha anunciado para hoy el rescate de muertos que cayeron en las acciones bélicas del jueves pasado. Se indicó que se trata de una operación peligrosa.

La Cruz Roja no pudo cumplir esta misión en días pasados con el uso de helicópteros.

Varios soldados heridos son atendidos en el Hospital Militar de Camiri. Hoy no se ha hecho conocer oficialmente si se han registrado más heridos y muertos de parte de las fuerzas militares.

Existen centros de reclutamiento y adiestramiento de guerrilleros en el oriente, valle y altiplano

LA FAB HA DESCUBIERTO PISTAS DE ATERRIZAJE CLANDESTINAS

Las Fuerzas Armadas han establecido la existencia de centros de reclutamientos y adiestramiento de guerrilleros en las tres zonas geográficas del país; oriente, valle y altiplano.

Los principales centros de reclutamiento estarían ubicados en los centros urbanos, donde se buscaría el carfa el enrrolamiento joven con preferencia estudiantes. Los centros de adiestramiento están situados en zonas deshabitadas.

COMUNICADO

En el Comando en Jefe de las Fuerzas Armadas se entregó ayer un comunicado dando cuenta de la existencia de esos centros. Se afirma que ello se dedujo de las declaraciones que formularon a las autoridades militares los dos guerrilleros que se encuentran prisioneros en esta ciudad.

Según esas declaraciones los instructores para el adiestramiento de guerrilleros pertencerían a las "Fuerzas Armadas de Liberación" que operaban en el Perú y que aún continúan en Venezuela.

En otras fuentes oficiales, se aseguró que el Gobierno tiene datos concretos acerca del funcionamiento de los centros de reclutamiento en las ciudades.Se señaló como principales a los que existen en La Paz, Cochabamba, Sucre, Santa Cruz y Tarija.

Los servicios de inteligencia de las Fuerzas Armadas están en la pista de los "cuarteles de guerrilleros" existentes tanto en los centros urbanos como rurales, donde funcionan,especialmente los centros de adiestramiento.

La existencia de estos cuarteles de guerrilleros en las tres zonas geográficas del país preocupa al Alto Mando Militar, ya que se teme que en cualquier momento aparezcan focos subvertores en distintas zonas del territorio nacional.

Ahora, según el criterio de los jefes militares, sólo están actuando los guerrilleros preparados en los centros del oriente.

PISTA DE ATERRIZAJE

Los aviones de reconocimiento de la Fuerza Aérea han descubierto la existencia de pistas de aterrizaje mimetizadas en zonas poco pobladas del territorio nacional.

El comunicado respectivo afirma que esas pistas de aterrizaje se encuentran fuera del radio de acción de los itinerarios comerciales y militares.

Concluye anotando que para las próximas horas se planea la ocupación de esos campos de aviación clandestinos, que fueron habilitados para la acción de los guerrilleros castro - comunistas.

OTRAS ACTIVIDADES

Las fuerzas combinadas de aire y tierra continuaron ayer cercando a los guerrilleros ubicados al norte de Lagunillas, mediante la operación envolvente, según informamos en otra nota.

El Comando en Jefe informó que prosiguieron las acciones de bombardeo y ametrallamiento en las "zonas rojas", donde operan los guerrilleros.

(Pasa a la página 9)

EE.UU. aceptó propuesta de paz de U Thant de tregua en Vietnam

Naciones Unidas, 28 (AP).- Los Estados Unidos informaron hoy que han aceptado la reciente propuesta de paz en Vietnam de U Thant que contempla una tregua general. Dijo que estaban preparados para iniciar las conversaciones inmediatamente a fin de preparar los detalles.

La respuesta de los Estados Unidos a los propuestas del Secretario General de las Naciones Unidas, se producen poco después que Thant las dio a conocer en una conferencia de prensa.

LA PROPUESTA

Naciones Unidas, Nueva York, 28 (AP).- El Secretario - General, U Thant,de las Naciones Unidas dio a conocer hoy su más reciente propuesta para lograr la paz en Vietnam, que contempla una tregua general seguida por conversaciones preliminares con el propósito de convocar a una nueva conferencia en Ginebra.

Thant dijo en conferencia de prensa que la propuesta fue enviada a todas las partes directamente interesadas, el 14 de marzo y que algunas habían contestado.

Añadió que no consideraba ninguna de las respuestas como un rechazo categórico.

El Secretario General expresó su preocupación sobre lo que denominó un reciente incremento de la lucha y declaró sus temores de que el conflicto pudiera convertirse en una lucha incontrolable.

Thant no especificó los países que habían recibido copias. Pero fuentes informadas dijeron antes que incluían a los Estados Unidos, Vietnam del Sur, Vietnam del Norte, la Unión Soviética, Gran Bretaña, Canadá, Polonia y la India.

BOLIVIA IRA AL FESTIVAL DE SALTA.- Miembros del Comité Organizador de la delegación nacional que participará en el Festival Latinoamericano de Folklore de Salta rodean al Presidente de la República. Este, hizo entrega de diez mil pesos. Prometió que hoy entregará cinco mil pesos más. El Director General de Cultura pronunció el discurso de fondo.

El Presidente de Colombia vendría a Bolivia en 1967

El Presidente de Colombia, Carlos Lleras Restrepo, visitaría nuestro país este año. Posiblemente, la segunda quincena de abril próximo. El Gobierno boliviano le ha hecho llegar invitación oficial. Se ha sugerido la posibilidad de que lo haga a su retorno de Punta del Este, donde deberá asistir a la Conferencia de Presidentes Americanos.

EL GOBIERNO TOMARA URGENTES MEDIDAS PARA LA SOLUCION DE LA CRISIS ECONOMICA DEL URUGUAY

MONTEVIDEO, 28 (Inter Press Service).- En esferas del Gobierno se aseguraba que esta semana será decisiva en torno a los planes económicos del Presidente Oscar Gestido. A casi un mes de iniciada su gestión, éste ha postergado varias veces el envío al parlamento de un proyecto titulado "ley de emergencia", mediante el cual, se anuncia, se iniciará la toma de medidas a breve plazo contra la crisis económica. Los planes a largo plazo se delinearán en el presupuesto nacional que está a estudio de la oficina de planeamiento y que será elevado al poder legislativo en Septiembre.

Los detalles de la "ley de emergencia" no se han hecho públicos todavía y serán conocidos por un mensaje radio-televisado que Gestido dirigirá a mediados de semana. Mañana, seguramente, el equipo económico dará los últimos retoques al proyecto.

Se ha podido saber que el documento apunta a tres objetivos fundamentales: solución a una asfixiante situación financiera general y que comprende al presupuesto del estado, lucha contra la inflación que del 1 de Enero de 1965 a la fecha ha llegado casi al 200 por ciento de aumento, y soluciones contra la desocupación.

En el primer aspecto, fuentes oficiales señalaron a Inter Press Service que el Gobierno "quiere hacer justicia social", así, la grave crisis financiera "será resuelta por los que más tienen y más se beneficiaron con la situación del país". En este sentido, trascendió que diversos impuestos generales serán sustituídos por gravámenes a la tierra, especialmente a la improductiva y a los fundos de gran tamaño, y a la comercialización de productos agropecuarios. Estas medidas tienden a aliviar las finanzas estatales. Sectores de la oposición ya han insinuado que solamente contribuirán a acelerar el ritmo inflacionario por repercutir sobre casi todos los artículos alimenticios y que en definitiva el impuesto no lo pagarán los ganaderos o agricultores, sino el público consumidor.

Por otro lado, se establecerá un "salario mínimo nacional" ajustado a las variaciones del costo de vida y se procurará nivelar las remuneraciones de los funcionarios públicos, que cumpliendo iguales funciones, muchas veces ganan sueldos distintos. Ante el proyecto de salario mínimo, las organizaciones sindicales se han puesto en estado de alerta, puesto que se teme que se deroguen los actuales mecanismos de ajuste de salarios, como ser los convenios colectivos o los llamados consejos de salarios (comisiones de obreros, empresarios y representantes oficiales) que cada cierto tiempo estudian las variaciones en los sueldos.

Nada ha trascendido, sin embargo, de las medidas contra la inflación y el desempleo. Los observadores estiman que en este aspecto se ha planteado una sorda lucha en el equipo económico, y que incluso abarcaría a algunos miembros del Gabinete, en lo que se refiere a la orientación del Gobierno.

Se entiende que los problemas crediticios que afronta la administración Gestido, la deuda externa y su probable refinanciación, y la influencia casi que decisiva del Fondo Monetario Internacional ante los organismos de crédito, estarían influyendo sobre la concreción de los planes internos. Todo indica que en el Gobierno hay sectores muy preocupados por la deuda externa (120 millones de dólares correspondientes a este año y más de quinientos en el total), que no verían otra salida que ceder ante las orientaciones del FMI a efectos de lograr un alivio proveniente del exterior, y que permita impulsar los planes de desarrollo. Pero otro sector gobernante, entendería que los condicionantes que impondría el FMI para obtener la refinanciación de la deuda externa no permitirían, precisamente, llevar adelante esos planes. Esta última opinión sostiene que es imposible pensar en la industrialización, tecnificación, aumento de la producción y creación de nuevas fuentes de trabajo restringiendo los créditos, disminuyendo el circulante y sin ningún control del estado sobre el comercio exterior y el mercado cambiario.

En la primera posición se encontrarían el Ministro de Relaciones Exteriores Héctor Luisi, el de Hacienda Carlos Vega Garzón, el Embajador uruguayo en Washington Felipe Iriarte, y el Presidente del Banco Central Enrique Iglesias. La actitud de este último, según fuentes allegadas a él, "está basada en una perspectiva de la realidad del país y su situación, puesto que en teoría Iglesias no comparte las posiciones del FMI".

En la otra línea, los observadores ubican al Ministro de Industria y Comercio Julio Lacarte Muro, y al Director de la Oficina de Planeamiento Luis Faroppa. Voceros de este grupo manifestaron que "los organismos de crédito y el FMI deben conocer que tratan con un Gobierno que traza sus planes con autonomía, y que las misiones que nos visiten ya se encontrarán con programas elaborados de acuerdo a los intereses del país. Esto ya será positivo porque impondrá un trato de igual a igual, sin la actitud mendicante de los últimos gobiernos".

Se estima que en definitiva el árbitro será el propio Gestido, y los comentaristas aventuran que se incilnará por la tesis de Lacarte Muro y Faroppa, o sea la contraria a las orientaciones del FMI.

Si tal ocurriera, se estima que la "ley de emergencia" contendrá normas de estímulo a la industria, abrirá líneas de crédito a la actividad privada, y reimplantará el régimen de subsidios a productos y servicios de primera necesidad con el fin de abaratarlos.

Aún no se hacen especulaciones en torno a las derivaciones políticas que podría tener la definición de la discrepancia, ya sea para un lado u otro, pero en los círculos políticos hay conciencia de que el Gobierno puede estar caminando hacia una crisis de gabinete.

FAO propondrá un programa mundial d[e] incremento de producción agropecuar[ia]

ROMA, 28 (Inter Press Service).- En la sesión plenaria de Noviembre próximo, la FAO (Organización de las NN.UU. para la agricultura y la alimentación) propondrá a varios países un programa mundial de incremento de la producción agropecuaria. En particular, será planteada la creación de un "pool" por 500 millones de dólares al año, consistente en tractores, fertilizantes y antiparasitarios y otros equipos para poder poner a disposición de países subdesarrollados los medios necesarios para impulsar su agricultura y su ganadería.

En la conferencia de la Organización serán presentados dos documentos elaborados, por los expertos de la FAO.

El primero establece cuánto deberá crecer la producción agrícola de los países, en particular en los próximos diez a veinte años, tomando en cuenta las previsiones sobre incremento de la población, para asegurar a la humanidad un régimen alimenticio mejor que el actual. El segundo propone la constitución del fondo de quinientos millones de dólares al año para el desarrollo agropecuario de las regiones subdesarrolladas. La Organización le pedirá a los 114 países miembros que aporten 450 millones de dólares al año en asistencia bilateral, poniendo además a disposición de la FAO cincuenta millones de dólares anuales para distribuir a las áreas menos desarrolladas en forma de asistencia multilateral. Según el número uno de FAO, se trata de una obligación a la cual los países industrializados no pueden negarse, si quieren salvar al mundo de la catástrofe. Quedando invariable el actual índice de crecimiento demográfico (un dos por ciento, promedio), la demanda mundial de productos alimenticios aumentará abrumadoramente de aquí a [...]. En este momento, la si[...] mundial de la población [...] sufre de hambre y desn[...] trabaja mal, rinde poco [...] expuesta a graves enferm[...]. Mientras en el período [...] se había conseguido equili[...] aumento de la producción [...] mentos y el de la poblaci[...] crisis verificada en la agri[...] en 1966 ha determinado que [...] ponibilidad alimenticia "pe[...] ta" esté hoy por debajo de [...] de antes de la guerra. Pa[...] tar la catástrofe, la FAO [...] ocupa desde hace veinte a[...] los problemas agropecua[...] alimenticios del mundo, p[...] tratar la situación endos se[...]

En primer lugar, pro[...] al máximo los conocimient[...] tíficos sobre al aprovecha[...] alimenticio de las subs[...] naturales y lograr radicales [...] formaciones de las estr[...] productivas.

"Los colosos industriales de Europa"

BRUSELAS, 28 (Inter Press Service).- Mientras se habla de impulsar la capacidad tecnológica e industrial europea, la CECA (Comunidad Europea del Carbón y del Acero) ha considerado oportuno publicar una escala de las noventa mayores empresas del área M.C.E./G.B. cuarenta y una de estas empresas pertencen a la CECA, 18 de ellas a G.B otro tanto a Francia, siete a Italia, dos a Holanda, una a Luxemburgo, una a Bélgica y dos son de participación anglo-holandesa. Las primeras diez empresas de esta lista son la Royal Duch Shell, sociedad petrolera anglo-holandesa, con una facturación bruta equivalente a 10.306 millones de dólares por año; 2) Unilever de productos químicos, también anglo-holandesa, 3) British Petroleum, 4) I.R.I. (Instituto para la Reconstrucción Industrial), grupo italiano que opera en numerosos sectores (siderurgia, mecánica, carreteras, astilleros y otros servicios), con un volumen de negocios anual de 2.875 millones de dólares; 5) National Coal Board, complejo carbonífero inglés; 6) Volkswagen, Alemania; 7) Imperial Chemical Industries, inglesa; 8) Philips, de aparatos electrodomésticos, holandesa; 9) Siemens, productora de bienes de consumo; 10) Electricite de France.

Las siete sociedades italianas que figuran en esta escala son en el cuarto lugar: el I.R.I.; en el 14 lugar, la FIAT, en el 16 el E.N.I. (Ente Nacional de Hidrocarburos) en el 37, la Finsider (siderurgia) del grupo I.R.I., en el 39) la Montecatini (antes de su fusión con la Edison), de productos químicos; en el 65, la Olivetti; y en el 70, la Finmeccanicu (también del grupo I.R.I.).

Así como se presenta la escala, esta revela una sensible inferioridad de Italia con respecto a los demás países europeos. Sin embargo, se hace notar en los ambientes comunitarios que la posición de Italia no puede ser estimada según ese cuarto puesto, ya que la economía italiana, a través de la fórmula I.R.I., se encuentra en posesión de un instrumento de desconcentración de la capacidad productiva bajo la dirección del Estado, lo que constituye un modelo para la futura reconstrucción económica de Europa.

ESPERANZAS DE MAS LARGA VIDA PARA LA MUJER

SANTIAGO, 28 (Inter Press Service).- Las mujeres de América Latina continuarán aumentando sus esperanzas de vida en mayor proporción que los hombres en los próximos 13 años. A esta conclusión han llegado los estudios hechos en Argentina, México y Chile por el Centro Latinoamericano de Demografía (CELADE). Tomando como base cifras de 1960 y su proyección para 1980, en Argentina las mujeres tendrán perspectivas para alcanzar un promedio de 73 años, mientras que los hombres sólo alcanzarán a 69 (en 1960 las cifras eran de 67 y 63 años, respectivamente). En México la proporción será de 68 años para los hombres y 70 para las mujeres (58 y 60 en 1960), mientras que en Chile las mujeres llegarán a un promedio de 70 años y los varones sólo a 60 (54 y 56 en 1960).

Por otra parte, CELADE ha señalado que en el año 2.000 la población de América Latina será de 628 millones de habitantes.

Este organismo internacional, presentará en Santiago una exposición gráfica de las principales tendencias y características de la población latinoamericana, paralelamente con la celebración de la reunión internacional sobre planificación de la familia, que se celebrará aquí desde el 10 de Abril próximo con participación de 84 países.

INVERNADEROS IRROMPIBLES!

Con FILON.

PANELES TRANSLUCIDOS DE FIBRA DE VIDRIO PARA CONSTRUCCION

FILON.
NO REQUIERE REPARACIONES
DIFUNDE LA LUZ UNIFORMEMENTE PARA UN SALUDABLE CRECIMIENTO DE LAS PLANTAS.

HOLGUIN & CIA SA.
donde lo mejor cuesta menos
AVENIDA CAMACHO 1408 TEL 20060

LLOYD AEREO BOLIVIANO S. A.

Aviso a los Accionistas de la Empresa

Por resolución del Directorio, se ofrece a los señores Accionistas 187.885 acciones para completar el CAPITAL AUTORIZADO, al precio de VEINTICINCO PESOS BOLIVIANOS CON SETENTA Y CUATRO CENTAVOS (Sb. 25.74) cada una. De acuerdo al Artículo 7º de los Estatutos de la Empresa, los señores Accionistas tienen derecho prioritario para suscribir nuevas acciones en la proporción de las que actualmente poseen.

El plazo para la suscripción de nuevas acciones, vencerá el 6 de abril de 1967, pudiendo ella efectuarse en todas nuestras oficinas de la República, hasta horas 18.00 de la fecha indicada.

La Paz, 23 de marzo de 1967.

Más y mejor COLOR con
Anscochrome
50 100 200

Foto Linares Ltda.
CALLE COLON 248
CASILLA 1300 - LA PAZ

GUIA PROFESIONAL

MEDICOS

Dr. FAUSTO SALINAS RUIZ
MEDICO DE NIÑOS
Consultorio: Loayza 167. Casa Arauco Prado (altos) Telf. 20466. Domicilio: Cisneros 1264 (Miraflores) Telf. 25493.

CONSULTORIO MEDICO HERMANOS CAMPERO
Especializacion en el extranjero
Ortopedia, Traumatología. Cirugía de mano. Obstetricia: Embarazos, partos etc.
Medicina Interna
Domicilio: Final Colón 867. Atención a cualquier hora.

Dr. CARLOS PEREZ GARCIA
MEDICO CIRUJANO
Ginecología Obstetricia (Enfermedades: de Señoras) Consultorio Sagárnaga 179 2º Piso. Consultas 15 a 20.

DR. MATEO NAVARRO QUIROGA
CIRUJANO UROLOGO
Riñones, vegija, próstata y genitales. Especializado en Europa Ex-Jefe Clínico y Ayudante de trabajos prácticos del Servicio de Urología "Profes. Alfonso de la Peña" de la Facultad de Medicina de Madrid. Consultorio Av. Arce 2316 Instituto de Diagnóstico Médico Telf. 12719 Consultas de hrs. 14.30 a 18.00 teléfono domicilio 26396.

RADIOLOGO
Dr. LUCIO VELASCO CASTELLON
Médico-Especialista
Estudios de especialización en el exterior. RADIOGRAFIAS DE TODO ORGANO. Loayza 167, altos. Telef. 20466. Telef. Dom. 21473.

Dr. OSVALDO MALDONADO MORATO
Enfermedades y cirugía del tórax: Corazón, pulmones, esófago, Enfermedades y cirugía de Venas y Arterias, Endoscopias. Especialización en Colombia e Inglaterra.
Consultorio Av. Arce 2316. Telf. 12719.
Consultas: 14.30 a 16.30.

CONSULTORIO DR. ABULARACH
Prof. Dr. JACOBO ABULARACH.- Cirugía de aparato digestivo, tórax, cuello, vascular. Consultas de 3 a 5 p.m. Dr. JORGE ABULARACH.- Estudios en Europa: Riñones Vegija, Próstata, Genitales. Consultas de 2.30 a 6 p.m. Edif. Flores 1er. Piso. Ayacucho 208. Telf. 25449.

Dr. ARTURO ACHA ROJO
CIRUGIA PLASTICA Y RECONSTRUCTIVA
QUEMADOS - URGENCIAS
Comunica a su distinguida clientela el traslado de su consultorio a la calle Otero de la Vega 307. Telf. 25638 Dom. 20155. Hrs. 14 a 17.

Dr. E. ALEXANDROWICZ
ESPECIALISTA EN LA PIEL
Especialidades en piel, VENEREAS, PROBLEMAS SEXUALES. Avenida Argentina Nº 1919. Teléfono 24534. Consultas de 14 a 17.

SE HA TRASLADADO A LA CALLE CAPITAN RAVELO No. 2458 EL CONSULTORIO DEL
DR. JOSE ANTEZANA ESTRADA
CIRUGIA ORTOPEDICA Y TRAUMATOLOGIA
Enfermedades y afecciones de los Huesos, Músculos, articulaciones y nervios periféricos. Fracturas - Cirugía de la mano. Hora de consultas: 16, 1/2 a 18,1/2 (4, 1/2 a 6,1/2). Teléfono 23896.

Dr. JORGE ARRATIA LOZA
Especializado en Europa, Ex-Director del Hospital de Catavi, ex-Jefe Fundador del Servicio de Traumatología y Ortopedia del mismo.
Atiende: fracturas, luxaciones, esguinces, deformidades congénitas y adquiridas, cicatrices retráctiles y queloides. Rayos X. Consultas de 15.30 a 18.30 en altos Cine Paris. Telef. 23121 casilla 3178. Llamadas de urgencia a cualquier hora. Domicilio Corrales 4º Piso Telef. 11300.

DR. CESAR MORENO ACHAVAL
MEDICINA INTERNA
De la Universidad de Madrid especializado en Alemania Man Sprich Deutsch. Consultorio edificio Krsul, Avenida Camacho 16.30 - 18.30 hs. Telf. 29664. Domicilio 22028.

REUMATOLOGIA
Dr. JAIME TORRICO VELASCO
Especializado en Europa. Atiende exclusivamente enfermedades Reumáticas. Consultas de 15 a 20 p.m. Ayacucho 208 1er. Piso. Edif. Flores (Instituto Jáuregui). Telf. Cons. 22762. Dom. 11129.

CONSULTORIO DR. SALAZAR
Dr. Humberto Salazar Blacut. Especialista en Neurología. Especialización en el Exterior. Hrs. 14 a 17. Dr. Alfredo Salazar G. Zavala. Especialista en Anestesiología. Especialización en Brasil. Consultorio Bolívar 697. Telf. Dom. 10447.

Dr. CARLOS MUÑOZ A.
ORTOPEDISTA TRAUMATOLOGO ESPECIALIZADO
Fracturas, Luxaciones, Rayos X. Corrección de deformidades de nacimiento y adquiridas, atención especializada de heridas de la mano. Consultas Plaza Pérez Velasco 775 1er. Piso Of. No. 7, Telef. 21376. Hrs. 2 de la tarde a 7 p.m. Telef. domicilio 20461. Casilla Correo 1256.

Dr. HUMBERTO BELLIDO FLORES
OTORRINOLARINGOLOGO
Especializado en el exterior. Enfermedades y cirugía de NARIZ, OIDOS y GARGANTA. Enfermedades OTO-NEUROLOGICAS, VERTIGOS, MAREOS. Medición y protesis de la SORDERA.
Consultorio Bolívar 697. Consultas de hrs. 14 a 17

DR. HERNAN CRIALES
MEDICO CARDIOLOGO
Especializado en México Electrocardiografía. Co[...]rio. Domicilio Díaz Romero 1455 Teléfonos 1118[...]
Atiende de 16 a 19 horas.

Dr. JOSE SANCHEZ CABRERA
CIRUJANO ESPECIALISTA
Diplomado en el exterior, COLEGIO COLOMBIA[NO DE] CIRUJANOS, Hospitales Universitarios SAN JU[AN DE] DIOS, HORTUA y MILITAR CENTRAL de Bogotá [Co]lombia.
Atiende CIRUGIA GENERAL, CIRUGIA DE U[RGEN]CIAS. Teléfono 28083. Consultorio Av. Arce 2[...] piso of. # 6. Domicilio Illimani 1425.

CIRUGIA ESTETICA Y PLASTIC[A]
DR. JUAN MARCO
TRATAMIENTO MODERNO DE VARICES, ULC[ERAS] VARICOSAS, FLEBITIS, ETC. CIRUGIA GE[NERAL] Consultorio: Mercado 935 (1er. Piso) (Calle [...]) Consultas Hs. 3 a 7 p.m. Teléfono 22303, [...] 32416. Casilla 971.

Dr. ENRIQUE VERGARA M.
ENFERMEDADES DE LA PIEL
Av. del Ejército 39 esquina Loza (Miraflores), [...] 13,30 a 16.30. Telf. 23129. Casilla de Correo 2[...]

ESPECIALISTA EN: VARICES, ULC[ERAS] VARICOSAS, FLEBITIS, etc.
DR. CARMELO MARCO
CIRUGIA GENERAL, PLASTICA Y ESTETIC[A]
Potosí 876 Primer Piso Oficina 2. Teléfonos: 22905. Dom. 32422. De Hrs. 2.30 a 7.30 p.m.

Dr. CLIVE HERRERA E.
Especialización en Inglaterra, Escocia y el país [de Ga]les.
CIRUGIA ORTOPEDICA, TRAUMATOLOGIA, RE[HABI]LITACION. Deformidades, fracturas, rehabilitación [...] parálisis. Atiende en el Centro de Rehabilitación [...] a 17 horas. Obrajes Nº 14, Teléfono 29876. Con[sultas] de 17 a 19 horas. Comercio 979, Teléfono 1100[...] cilio Telf. 10540.

Dr. ERNESTO PEREDO ROJAS
CIRUJANO CANCEROLOGO
Especializado en el exterior en Cancerología [...] CIRUGIA GENERAL: Hernias, várices, apéndice, [...] la, estómago e intestinos. TUMORES: Del cuello, [...] ovarios, útero, aparato digestivo y extremidades. [DIAG]NOSTICO PRECOZ DEL CANCER-QUIMIOTER[APIA] Consultorio Plaza Murillo Ed. París 2º Piso de 1[...] hrs.

DENTISTAS

Dr. ANGEL BALLIVIAN Y MEDIN[A]
CIRUJANO DENTISTA
Atención de hrs. 9 a 12 y 14 a 19 Av. Camacho esq. Loayza Edificio Sáenz 5º piso. Teléfono 2[...] silla 1537

DR. CARLOS COSTA A.
ODONTOLOGO - ANESTESISTA
Comunica a sus distinguidos colegas cirujanos xilo-faciales, cirujanos-odontólogos y odontó[logos] tras que por motivo de viaje atenderá en su [...] lidad a partir del día 15 de Febrero en la [...] Aranda Plaza Uyuni 1451.
Teléfono 21600-28632. Casilla 3989

Dr. LUIS PINELL del CASTILLO
CIRUJANO DENTISTA
Catedrático de la Universidad
Rayos X. Alta Velocidad. Consultas de 10.30 a 1[...] de 12.30 a 18.30. Calle Comercio, Edificio Cine [...]sa 3er. piso. Teléfono 26975.

NOTARIOS

FIDEL ZUMARAN M.
NOTARIO PUBLICO
Atiende escrituras, poderes, protestos de letras, [...] colizaciones, etc. Oficina: Yanacocha 448. Of. [...] fono 10956.

ABOGADOS

ISAAC SANDOVAL RODRIGUEZ
ADA ROSA ARENAS DE SANDOVAL
ABOGADOS
Asuntos en general
Potosí Nº 964. 2do. Piso, Oficina Nº 2, Teléfono [...]

DR. EMILIO MEDINA S.
DR. BENJAMIN MIGUEL H.
ABOGADOS
Atienden Asesoramiento Jurídico, Organización y C[ons]titución de Sociedades, Asuntos y trámites Admini[strati]vos, Consultorio Jurídico calle Potosí 876, 1er. pis[o, Ofi]cina Nº 1. Teléfono 28475.

C. GONZALO de SAAVEDRA
ABOGADO
Atiende asuntos mineros solamente Of. Nº 1 A[...]zu 387. Teléfono 10128.

FARMACIAS DE TURN[O]

DEL 25 DE MARZO AL 1º DE ABRIL

	DIRECCION
COCHABAMBA	Ballivián 1483
SAAVEDRA	Av. Saavedra 2224
SAN SEBASTIAN	Evaristo Valle 132
IMPERIAL	Av. Mcal. Sta. Cruz 1050
SR. DE LOS MILAGROS	Baptista 1189
5 DE AGOSTO	Av. Villazón 477

PRESENCIA

DIRECTOR: HUASCAR CAJIAS KAUFFMAN
CO-DIRECTOR: ALBERTO BAILEY GUTIERREZ
GERENTE: JUAN MARTINEZ CALDERON

LIBRE DETERMINACION Y CASTRISMO

El comunismo muestra una serie interminable de contradicciones. Por ejemplo, mientras dice luchar por la libertad de los trabajadores, no les concede ninguno de los derechos de defensa del tipo y alcance que los obreros tienen en los países occidentales; mientras hablan de respetar la libre determinación de los pueblos, los tanques rusos invaden Hungría; mientras se critica el intervencionismo norteamericano" en Viet Nam del Sur, se envían armas y consejeros para que Viet Nam del Norte prosiga su guerra. Nada raro, entonces, de que las mismas contradicciones se den en esa particular forma de comunismo que encabeza Fidel Castro.

En teoría, el castrismo afirmaba que defendía la libre determinación de los pueblos, su derecho a vivir en paz y libre de intervenciones extranjeras. Pero, en cuanto a la actualización práctica, el castrismo se ha convertido en un foco de intervención en los asuntos de otros países, en una causa de derramamiento de sangre, de surgimiento de guerrilleros ,de formación de grupos terroristas que actúan con una ferocidad irresponsable; en factor de intranquilidad y en medio de agitación poco menos que permanente.

Nadie puede decir que si los castristas -y sus compañeros de ruta- obran como lo hacen, es porque no respetan en su acción las superiores directivas del castrismo; porque las contradicen. Por el contrario, los guerrilleros, terroristas y agitadores se limitan a llevar a cabo las instrucciones que reciben. Por ejemplo, el caso actual de las guerrillas que han estallado en nuestro territorio, de las que operan en otras partes, de la infiltración con fines ilegales en diversos organismos, de la agitación que busca poner trabas al desarrollo; todo eso, es una consecuencia directa de la llamada conferencia tricontinental que ha comprometido a países comunistas de tres continentes a llevar a cabo estas actividades criminales.

Podrá seguirse hablando, en tal o cual discurso, de la libre determinación de los pueblos; pero, en el fondo, lo que se busca es imponer por la fuerza, regímenes satélites y derrocar a gobiernos legalmente constituídos. No se respeta, sino que se atropella a los pueblos; no se trata de ayudarlos a vivir en paz y a progresar, sino a crear un ambiente de intranquilidad y a frenar el desarrollo. El comunismo no es, en su acción exterior, sino un imperialismo más contra el cual hay que estar prevenidos, no es sino una forma de predominio sea en favor de países extranjeros, sea en beneficio de gobernantes que quieren conservar un papel importante en el mundo y no pudiendo alcanzar ese objetivo con medios lícitos, echan mano de cualquiera que parezca conveniente, sin pararse en consideraciones acerca de los crímenes que sea necesario cometer.

Producción de papas

Uno de los alimentos esenciales de nuestra población es la papa. Por eso, cualquier alza en su precio determina una situación difícil para millares de hogares, sobre todo de los económicamente más modestos. Pese a esta verdad, cada año se tienen que enfrentar carestías de este producto; la baja producción se debe unas veces a sequías, otras, a heladas; otras, a dificultades de transporte; otras, a carencia de semillas. Uno de esos factores que actúe y ya tenemos una crisis planteada.

El Ministerio de Agricultura, según informaciones que ha dado, ha de tomar medidas para que no haya dificultades este año. Ante todo, se toman previsiones para multiplicar las zonas de cultivo a fin de que las anormalidades que se presenten en una región, sean compensadas por la producción normal de otras. Se importarán semillas y se perfeccionarán otras, a fin de realizar cultivos o de ampliarlos, en zonas tropicales o subtropicales; al mismo tiempo, se concederán créditos para que se eche mano del regadío en algunas zonas del altiplano.

Estas medidas tienen que ser ampliadas año tras año ya que, si bien implican ciertas inversiones, ellas no son tan considerables como para que no puedan realizarse a través de aquello de que hoy se dispone. Una planificación, que antes se había intentado sólo a medias, es necesaria a fin de que, tanto a través de este producto como de otros igualmente importantes, pueda tornarse una realidad el autoabastecimiento de artículos de primera necesidad, que nuestro país se halla en posibilidades de producir por sí mismo.

LA CARTA DEL DIA

La nueva Encíclica

A mis lectores:

Angustioso llamado en favor de los miserables y dramático pedido de una nueva moral internacional para resolver los problemas del subdesarrollo. He ahí una de las partes principales de la histórica y vigorosa encíclica que ayer ha lanzado al mundo el Papa Paulo VI.

No vaciló en calificar este documento como uno de los más profundos e importantes de la Iglesia Católica contemporánea. Hay análisis precisos de la situación actual. Se nota un deseo de trazar línea práctica de acción eficaz pero a la vez asienta principios avanzados y que demuestran lo que decía aquí hace pocos días, al anticipar este documento: la idea cristiana en la más honda y la más fecunda en este campo. Tras un examen de la situación de los países subdesarrollados y una enumeración de las conclusiones que de ella se deducen, Paulo VI entronca este problema en el problema universal. En el de la humanidad entera. El desarrollo debe ser desarrollo integral del hombre para poder dar paso a un desarrollo solidario de la humanidad. Las relaciones comerciales, la técnica moderna, el control de la explosión demográfica, el papel de los organismos internacionales, los grandes principios que iluminan estas actividades un conjunto de ideas atrevidas y avanzadas, un verdadero ideario moderno y realista. Todos estos son elementos que analiza Paulo VI y que constituyen también, una poderosa enseñanza al mundo cristiano "a la antigua" que no se atreve a acometer las profundas transformaciones estructurales que son condición del desarrollo.

La Encíclica, audaz en sus objetivos, no duda en expresar plena adhesión a la idea del desarrollo contenida en el movimiento de "Economía y Humanismo" de Lebret. Cita el "Humanismo Integral" de Maritain y hace suyas frases de pioneros sociales como el obispo chileno Larraín o el brasileño Cámara cuya frase feliz está consignada expresamente: "El desarrollo es el nuevo nombre de la paz".

El desarrollo exige transformaciones audaces, profundamente innovadoras, Hay que emprender, sin esperar más, reformas urgentes dice el Papa. Y añade que sin esas reformas "nos arriesgamos a aumentar todavía más la riqueza de los ricos y la potencialidad de los fuertes, confirmando así la miseria de los pobres y añadiéndola a la servidumbre de los oprimidos".

Y coloca entre los oprimidos a los países pobres y atrasados. "Los pueblos hambrientos interpelan hoy, con acento dramático a los países opulentos", afirma el Papa antes de hablar de una moral internacional que entregue los bienes a todos los hombres.

El hambre de instrucción es más deprimente que la de alimentos. Un analfabeto es un espíritu subalimentado, dice, y analiza los alcances del desarrollo social en relación con el económico.

En fin, no hay comentario ni grupo de citas que pueda suplir la lectura de este admirable y esperado documento.

XAVIER

Los saluda,

LA POLITICA HOY

Los primeros efectos políticos de las guerrillas han sido por una parte algunos pronunciamientos de partidos y por otra la residenciación de dirigentes políticos prinistas, del MNR y de grupos comunistas.

/////

El jefe de Falange, al pasar ayer por Cochabamba, ha sido particularmente explícito en sus opiniones sobre el particular.

Opina Gutiérrez que las guerrillas son productos de gobiernos impopulares. Dice que éstas son una consecuencia de un "mamertazo" que se ha producido en Bolivia el 4 de noviembre. De acuerdo a su pensamiento, el mamertazo consiste en lo siguiente: Falange obtuvo el derrocamiento del MNR y el ejército arrebató el poder a ese partido.

/////

Ya me he referido otras veces a este punto de vista singular que no corresponde a los hechos vividos por el pueblo boliviano. Pero dejando a un lado esa apreciación, la que resulta importante es que las guerrillas actuales provienen de ese hecho; de que FSB no esté en el poder por obra de las Fuerzas Armadas. Lo cual, a su vez, es desenfocar la realidad y torcer los hechos para dirigirlos en favor de una tesis preconcebida. No creo que la inmensa mayoría de gente del país esté de acuerdo con este punto de vista. Ni creo que los guerrilleros castro - comunistas tengan relación alguna mental ni material con esa tesis.

/////

De todos modos Gutiérrez aprovecha la oportunidad para llamar comparsa al grupo gobernante, atacar al frente de la revolución y pedir que sean sus componentes los que vayan a combatir guerrillas en vez de los soldados.

/////

El PIR, afirmando que los inspiradores de las guerrillas son los que traicionaron una vez al pueblo y que es indispensable el clima de paz y trabajo a fin de lograr industrialización, hornos y mejora económica, repudia a las guerrillas que son, dice, atentado a nuestra soberanía.

/////

Al margen de todo ello parece que el punto importante que observan las FF.AA. es el del peligro de que las guerrillas surjan en otras partes del país pues se sabe de reclutamientos que estaban realizándose en diversas partes del país incluso entre estudiantes jóvenes. De momento, sin embargo, nuevos brotes parecerían improbables.

POLITICUS

Alemania sostiene su posición en el mercado mundial

Por: W. LANGE

BONN.- Según las últimas estadísticas, el comercio exterior de la República Federal de Alemania ha subido a un volumen total de 153,000 millones DM. (1965: — 142,000 millones DM.) Se ha consolidado, pues, su posición como segundo país del mundo en comercio exterior. Las exportaciones han aumentado en un 12,5% y alcanzado un valor total de 80600 millones de marcos; las importaciones han aumentado en sólo 3,2 % , hasta un total de 72,700 millones DM. El excedente, pues, de las exportaciones sobre las importaciones ha sido de 7,900 millones DM. (1965: 1,200 millones).

Dos factores principales han determinado este desarrollo: el estancamiento de la coyuntura interior alemana y el haberse mantenido alta en tres de los más importantes países compradores de la República Federal, Estados Unidos, Francia e Italia, que ellos solos han absorbido 4,000 millones DM. de los 9,000 de aumento de la exportación. Paralelamente a esta corriente importadora de esos y algunos otros países, la economía alemana, al disminuir por su estancamiento de coyuntura la demanda interior, se ha visto obligada a buscar por todos los medios una expansión de sus exportaciones, sobre todo con precios más afinados y plazos de entrega más breves.

La curva de las importaciones ha seguido el ritmo dictado por la evolución de la coyuntura interna, A principios del año 1966 aumentaron incluso más de prisa que las exportaciones, en los últimos trimestres fueron disminuyendo y llegaron a ser inferiores a las de los períodos homólogos del año ante-

(Pasa a la página 13)

Desarrollo integral del hombre y desarrollo solidario de la humanidad

DOS IDEAS FUNDAMENTALES DE LA NUEVA ENCICLICA DE PAULO VI

ROMA, 28 (INTER PRESS SERVICE)- Por Fabrizio Sabelli)- Paulo VI firmó esta mañana a las 9, en su estudio privado, cinco copias de la nueva encíclica que lleva el título de "Populorum Progressio", destinadas al secretario de la O.N.U. U Thant, al director de la UNESCO, MR. Maheu, al director de la Fao, R.G.B. Sen, al cardenal Roy, presidente del secretariado "Justitia et Pax" y a Monseñor Rodhain, presidente de la "Charitas Internationalis". Desde hace mucho tiempo se esperaba la publicación de este importante documento cuyas características lo colocan en la huella de las últimas grandes encíclicas sociales de la Iglesia Católica y del Concilio Vaticano Segundo.

"Justitia et Pax" es su nombre y su programa, dice el Papa en la introducción, mientras el fin de la encíclica puede resumirse en una sola frase; un llamado y una acción concordes para el desarrollo integral del hombre y el desarrollo solidario de la humanidad. Es necesario pues hacer progresar a cada hombre y al hombre todo.

Esta mañana, en la Sala de Conferencias del Vaticano, con la presencia de corresponsales de todo el mundo, Monseñor Paupart, de la Oficina de Prensa de la Santa Sede, ilustró brevemente el contenido de la encíclica, deteniéndose en algunos puntos de particular importancia. Hizo luego una historia del documento, mencionado algunos de los expertos que han colaborado en su redacción (se dio oficialmente el nombre del Padre Lebret, muerto recientemente), finalmente respondió a algunas de las preguntas planteadas por los periodistas.

La "Populorum Progressio" está dividida sustancialmente en tres partes; en la primera se enfrenta el problema del desarrollo integral del hombre, siguiendo en cierto modo el esquema adoptado por primera vez por Juan XXIII en la "Pacem in Terris", poniendo pues al comienzo una premisa que ilustra "los datos del problema". Luego es delineada la relación que existe entre la Iglesia "experta en humanidad, la elevación global del hombre. Finalmente como clausura de esta primera parte, el capítulo más importante titulado "La obra a cumplir", en el cual son enfrentados algunos problemas particulares como la industrialización, el analfabetismo, la planificación, la familia, la promoción cultural.

La segunda parte del documento lleva como título "hacia el desarrollo Solidario de la Humanidad". En ella el Pontífice enfrenta directamente el problema de las relaciones entre las comunidades humanas, denunciando abiertamente los desequilibrios existentes hoy entre naciones ricas y naciones pobres. La fraternidad humana y sobrenatural impone pues tres deberes fundamentales, que forman el contenido de tres capítulos diferentes; la asistencia a los débiles, la equidad de las relaciones comerciales y la caridad universal. La conclusión de esta segunda parte tiene un título significativo y expresa un concepto particularmente caro a monseñor Helder Camara, obispo de Recife: "El desarrollo y el nuevo nombre de la paz".

La encíclica termina con una exhortación dirigida a los católicos, a los cristianos, a los creyentes, y a los hombres de buena voluntad, a fin de que todos escuchen "el llamado de los pueblos que sufren" y se pongan a trabajar para un sano y verdadero desarrollo.

En el curso de su conferencia de prensa, Monseñor Paupart dijo que Paulo VI advertía desde hace muchos años la necesidad de una encíclica sobre el problema del subdesarrollo y que tal exigencia se ha acrecentado con el pasar del tiempo. Los viajes del Papa a Tierra Santa y a la India, que el mismo menciona en la introducción del documento, y sus llamados al pontificado a América Latina (1960) y Africa (1962), le habían permitido tomar contacto directo con las gravísimas dificultades que soportan millones de personas en lucha con el problema del subdesarrollo. De las reflexiones nacidas de estas experiencias y sobre la base de apuntes tomados tras la comprobación de semejantes realidad, Paulo VI comenzó a formular un primer esquema sobre el cual trabajaron luego varios expertos, entre los que se hallaba, como ha sido dicho, el Padre Lebret, entonces director de la revista "Economie et Humanisme"!

El vocero de la Santa Sede agregó que el Papa atesoró también las sugerencias y los consejos de los representantes de la Iglesia Católica ante los organismos internacionales, que colocan entre sus fines el de la promoción del hombre y de la abolición de las graves desigualdades existentes en el mundo.

Algunos de los pasajes más incisivos de la encíclica están tomados de las obras de los más modernos teólogos o de las pastorales de obispos particularmente sensibles al problema del desarrollo. Son citados, por ejemplo, Jacques Maritain en su famoso "Humanismo Integral", el Padre Henri de Lubac, el Padre Dominicano Marie Dominique Chenu, autores considerados como "sospechosos" por sus ideas demasiado avanzadas por el Vaticano de "antes".

Cuando se exhorta en la encíclica a realizar reformas radicales en las estructuras antiguas y ya no adecuadas a las necesidades de nuestro tiempo, es citado por primera vez el nombre de Monseñor Larraín Errázuriz, fallecido obispo de Talca (Chile) y presidente del CELAM hasta el verano pasado, fecha de su trágica desaparición.

¿Cuál novedades presenta esta encíclica con respecto a otros documentos de contenido social publicados por los Papas en los últimos años?

- Es tal vez prematuro hacer un análisis profundizado de cada parte y de cada frase. De todos modos, se puede decir que un hecho nuevo asume particular evidencia en este documento: en él, Paulo VI no se detiene a considerar los problemas del hombre en particular, sino que propone una visión global del hombre y de la humanidad.

En la segunda parte del documento pontificio se dice que la doctrina de la Rerum Novarum no sólo es válida todavía, sino que debe ser sin falta aplicada a la escala de los pueblos para evitar la "dictadura económica" de la libre empresa.

"El deber de solidaridad de las personas es también el de los pueblos", dice la encíclica. Y aún más; "ante la creciente indigencia de los países subdesarrollados, se debe considerar como normal el que un país desarrollado consagre una parte de su producción a satisfacer las necesidades de aquellos".

Además, y esta parece ser una importante novedad ulterior, la "Populorum Progressus" no quiere ser tan solo una encíclica que enuncie una serie de principios y que manifieste de esta manera la evolución de la doctrina social de la Iglesia; el documento de hoy como ha hecho notar Monseñor Paupert, tiene por fin invitar a todos los hombres de buena voluntad, cristianos y no cristianos a la acción. "Combatir la miseria y luchar contra la injusticia- se afirma en la conclusión de la segunda parte- es promover a la par que el mayor bienestar, el progreso humano y espiritual de todos, y por consiguiente el bien común de la humanidad".

"En esta marcha, todos somos solidarios, a todos hemos querido nos recordar la amplitud del drama y la urgencia de la obra que hay que llevar a cabo. La hora de la acción ha sonado ya; la supervivencia de tantos niños inocentes, el acceso a una condición humana de tantas familias desgraciadas, la paz del mundo, el porvenir de la civilización están en juego. Todos los hombres y todos los pueblos deben asumir sus responsabilidades".

Ichcaaziho, T'Ho, Mérida

Por: CRISTINA MARTIN

Ichcaanzihó había sido. . . .

No era ya cuando a las tierras de Yucatán llegaron esos guerreros blancos de la temida profecía.

Ichcaanzihó había sido una bella ciudad fundada por valientes itzaes. Venían de la ciudad sagrada de Chichén-Itzá. Se ignora la razón que los movió a dejar ese importante centro. Tal vez fueron las guerras intestinas -que crea la ambición-, la peste, la sequía, o el empobrecimiento de sus campos.

El deseo de sobrevivir, mezclado con algún sueño de nuevas aventuras, incitó a esos itzaes a emigrar. Y así hallaron un lugar agradable, no muy lejos del mar, donde los calurosos y agotadores días eran seguidos por noches deliciosas: la suave brisa reparaba el desgaste causado por el fiero sol y reponía fuerzas para más aventuras y nuevas obras.

Allí fundaron los itzaes su nueva ciudad y la llamaron Ichcaanzihó. Calles, palacios, templos y casas diversas empezaron a surgir en aquella solitaria explanada. Vivían bajo la protección del dios Bakluumchan y en su honor erigieron el más importante edificio.

De Ichcaanzihó partieron pronto caminos que la comunicaron con los poblados más próximos, y por ellos viajaron sus hombres llevando unas veces paz y otras, guerra.

Es la historia de todos los pueblos. Nuevamente las guerras intestinas llevaron la discordia a la hermosa ciudad. Unos caciques se hicieron enemigos de otros, se formaron grupos y partidos, y las sangrientas peleas iniciaron la decadencia definitiva del antiguo poderío maya.

Los palacios fueron derruídos y los templos olvidados. El hombre maya se sintió entonces tan derrotado, que no tuvo valor ni fuerzas para restaurar con su trabajo lo que sus luchas habían destruído. Y a aquel vencimiento bélico siguió una profunda derrota moral, de la que se aprovechó la feraz naturaleza para enseñorearse del país y ser la única victoriosa.

—

Cuando llegaron los españoles a Yucatán, acaudillados por los tres famosos Montejos, la selva ya se había adueñado del lugar. Chichénitzá se hallaba en el más completo abandono, los árboles la cubrían y entre las piedras labradas de Ichcaanzihó, Uzmal y Mayapán, los matorrales introducían sus raíces destruyendo y ocultando con sus tupidos ramajes las magníficas obras de un soberbio pasado muerto.

Las gentes se recogían en pobres chozas y así de rústicas y simples eran sus vidas, temerosas de todos los peligros, sumidas en supersticiones, atentas solo a subsistir como fuera y sin valor para restaurar sus templos y palacios, como si instintivamente se consideraran indignas de ellos.

Pero entre raíces y ramas, flores y hojas, las ruinas del glorioso pasado dejaban traslucir parte de su belleza arquitectónica. Y esto asombró en gran manera a los conquistadores españoles. ¿Era posible que hombres de una misma raza hubieran producido en el pasado, obras tan maravillosas y, en el presente, sólo chozas tan míseras?

Ichcaanzihó estaba muerta. En su lugar contemplaban los atrevidos extranjeros un poblado con

(Pasa a la página 13)

TRIDENTAZOS Por LUZBEL

¿INOCENCIA?...

La Noticia de Perfil

PAULOVICH

Táctica guerrillera

Este asunto de las guerrillas no es muy fácilmente comprensible para las amas de casa que desconocen las cuestiones tácticas militares y que nosotros dominamos más o menos, bien. En vista de que me lo han pedido varias señoras, trataré de explicar para ellas en qué consiste la lucha guerrillera.

Imagine cada señora que, dentro de su casa, ella es el Ejército regular, institución tutelar de su marido. La situación es normal, no hay estado de emergencia, ni asomo de conflicto.

De repente, aparece una guerrillera, cuando menos se ha pensado. La esposa comienza a inquietarse porque debe librar una lucha con otra táctica, táctica diferente. En primer lugar, no deberá presentarse ante la guerrillera con todos sus efectivos porque perdería la batalla. Tiene que obrar inteligentemente. Hacer la lucha contra - guerrillera.

La esposa (Ejército regular) comienza por despistar. Nada de usar cañones, ni artillería pesada, ni tanques. Ella debe internarse en el campo de la guerrillera en la forma más disimulada posible: meter la cabeza en una bolte, aparecer de improviso en un restaurant, etc. Disparar miradas de fuego sobre la guerrillera y luego desaparecer.

Hay que evitar el encuentro frontal. El encuentro frontal es doloroso porque se supone que la esposa y la guerrillera llevan cuernitos en la frente y un choque entre dos fuerzas cornúpetas debe ser muy doloroso. Por eso, hay que evitarlo.

Lo que debe tener en cuenta la esposa es que una guerra de guerrillas no es posible terminarla fulminantemente. Es una lucha larga, llena de escaramuzas y ninguna batalla que debe concluir con la derrota por cansancio o agotamiento de la guerrillera.

Una de las primeras cosas que debe hacer es cortarle los abastecimientos a la guerrillera. Medida muy fácil. Se trata simplemente de obligar al marido a hacer frente a numerosas obligaciones económicas que inteligentemente deberá crear con rapidez la esposa. De esta manera, la principal fuente de abastecimientos de la guerrillera queda cortada o al menos menguada. Una guerrillera sin rucas pierde el entusiasmo por la pelea. (Axioma popular mal atribuido a Mao Tse Tung).

Luego de muchas escaramuzas, debe producirse el golpe final. Este queda librado a la inteligencia de las esposas y a las oportunidades que pueda ofrecer el crimen. Hay unas que prefieren el veneno, otras el hacha, y otras más inteligentes: el desvío de la guerrillera hacia otro país, hacia otro marido.

Como ven, el asunto no es muy difícil. A la lucha señoras, las guerrilleras deben desaparecer de vuestro territorio.

PAULOVICH

Credinform International S.A. de Seguros
Sus aseguradores de Confianza

Texto completo de la Encíclica del Papa Paulo VI "Populorum Progressio"

CIUDAD DEL VATICANO, 28 (AFP).- Su santidad Paulo VI urgió hoy a todos los pueblos del mundo a establecer una moral de justicia y equidad, en su Encíclica "Populorum Progressio".

He aquí el texto íntegro de esta encíclica.

Carta encíclica de su santidad el Papa Paulo VI a los obispos, a los sacerdotes, a los religiosos, a los fieles y a todos los hombres de buena voluntad - sobre el desarrollo de los pueblos-

-DESARROLLO DE LOS PUEBLOS-

"El desarrollo de los pueblos y muy especialmente en de aquellos que se esfuerzan por escapar del hambre, de la miseria, de las enfermedades endémicas, de la ignorancia, que buscan una más amplia participación en los frutos de la civilización, una valoración más activa de sus cualidades humanas que se orientan con decisión hacia el pleno desarrollo es observado por la Iglesia con atención. Apenas terminado el segundo Concilio Vaticano, una renovada toma de conciencia de las exigencias del mensaje evangélico obliga a la Iglesia a ponerse al servicio de los hombres, para ayudarles a captar todas las dimensiones de este grave problema y convencerles de la urgencia de una acción solidaria en este cambio decisivo de la historia de la humanidad;

- ENSEÑANZAS SOCIALES DE LOS PAPAS-

En sus grandes encíclicas, Rerum Novarum de León XIII, Quadra Gèsimo Anno de Pío XI, Mater et Magistra y Pacem in Terris de Juan XXIII - sin hablar de los mensajes al mundo de Pío XII - nuestros predecesores no faltaron al deber que tenían de proyectar sobre las cuestiones sociales de su tiempo la luz del evangelio.

- HECHO IMPORTANTE-

Hoy el hecho más importante del que todos deben tomar conciencia es el de que la cuestión social ha tomado una dimensión mundial. Juan XXIII lo afirma sin ambages, y el concilio se ha hecho eco de esta afirmación en su constitución pastoral sobre la Iglesia en el mundo de hoy; esta enseñanza es grave y su aplicación urgente. Los pueblos hambrientos interpelan hoy, con acento dramático, a los pueblos opulentos. La Iglesia sufre ante esta crisis de angustia, y llama a todos, para que respondan con amor al llamamiento de sus hermanos.

-NUESTROS VIAJES-

Antes de nuestra elevación al Sumo Pontificado, nuestros dos viajes a la América Latina (1960) y al Africa (1962) nos pusieron ya en contacto inmediato con los lastimosos problemas que afligen a continentes llenos de vida y de esperanza.

Revestidos de la paternidad universal hemos podido, en nuestros viajes a Tierra Santa y a la India, ver con nuestros ojos y, como tocar con nuestras manos las gravísimas dificultades que abruman a pueblos de antigua civilización, en lucha con los problemas de desarrollo. Mientras, que en Roma se celebraba el segundo Concilio Ecuménico Vaticano, circunstancias providenciales nos condujeron a poder hablar directamente a la Asamblea General de las Naciones Unidas. Ante tan amplio areópago fuimos al abogado de los pueblos pobres.

- JUSTICIA Y PAZ -

"Por último con la intención de responder al voto del concilio y de concretar la aportación de la Santa Sede a esta grande causa de los pueblos en vía de desarrollo, recientemente hemos creído que era nuestro deber crear, entre los organismos centrales de la Iglesia, una comisión pontificia encargada de "suscitar en todo el pueblo de Dios el pleno conocimiento de la función que los tiempos actuales piden a cada uno, en orden a promover el progreso de los pueblos más pobres, de favorecer la justicia social entre las naciones, de ofrecer a los que se hallan menos desarrollados una tal ayuda que les permita proveer, ellos mismos y para sí mismos, a su progreso". Justicia y paz es su nombre y su programa. Pensamos que este programa puede y debe juntar los hombres de buena voluntad con nuestros hijos católicos y hermanos cristianos.

Por esto hoy dirigimos a todos este solemne llamamiento para una acción concreta en favor del desarrollo integral del hombre y del desarrollo solidario de la humanidad.

Primera parte por un desarrollo integral del hombre.

- LOS DATOS DEL PROBLEMA -

Verse libres de la miseria, hallar con más seguridad la propia subsistencia, la salud, una ocupación estable. Participar todavía más en las responsabilidades, fuera de toda opresión y al abrigo de situaciones que ofenden su dignidad de hombres. Ser más instruídos. En una palabra, hacer, conocer, y tener más para ser más: tal es la aspiración de los hombres de hoy, mientras que un gran número de ellos se ven condenados a vivir en condiciones, que hacen ilusorio este legítimo deseo. Por otra parte los pueblos llegados recientemente a la independencia nacional sienten la necesidad de añadir a esta libertad política un crecimiento autónomo y digno, social no menos que económico, a fin de asegurar a sus ciudadanos su pleno desarrollo humano y ocupar el puesto que le corresponde en el concierto de las naciones.

- COLONIZACION Y COLONIALISMO -

Ante la amplitud y la urgencia de la labor que hay que llevar a cabo, disponemos de medios heredados del pasado, aún cuando son insuficientes. Ciertamente hay que reconocer que las potencias coloniales con frecuencia ha perseguido su propio interés, su poder o su gloria, y que al retirarse a veces han dejado una situación económica vulnerable, ligada, por ejemplo, al monocultivo cuyo rendimiento económico está sometido a bruscas y amplias variaciones.

"Pero aún reconociendo los errores de un cierto tipo de colonialismo, y de sus consecuencias, es necesario al mismo tiempo rendir homenaje a las cualidades y a las realizaciones de los colonizadores, que, en tantas regiones abandonadas, han aportado su ciencia y su técnica, dejando preciosos frutos de su presencia. Por incompletas que sean, las estructuras establecidas permanecen y han hecho retroceder la ignorancia y la enfermedad, establecido comunicaciones beneficiosas y mejorado las condiciones de vida.

- DESEQUILIBRIO CRECIENTE-

Aceptado lo dicho, es bien cierto que esta preparación es notoriamente insuficiente para enfrentarse con la dura realidad a la economía moderna. Dejada a sí misma, su mecanismo conduce al mundo hacia una agravación, y no a una atenuación, en la disparidad de los niveles de vida: los pueblos ricos gozan de un rápido crecimiento, mientras que los pobres se desarrollan lentamente. El desequilibrio crece: unos producen con exceso géneros alimenticios que faltan cruelmente a otros, y estos últimos ven que sus exportaciones se hacen inciertas.

- MAYOR TOMA DE CONCIENCIA-

Al mismo tiempo los conflictos sociales se han ampliado hasta tomar las dimensiones del mundo. La viva inquietud que se ha apoderado de las clases pobres, en los países que se van industrializando, se apodera ahora de aquellas, en las que la economía es casi exclusivamente agraria: los campesinos adquieren ellos también la conciencia de su miseria, no merecida. A esto se añade el escándalo de las disparidades hirientes, no solamente en el goce de los bienes, sino todavía más en el ejercicio del poder. Mientras que en algunas regiones una oligarquía goza de una civilización refinada, el resto de la población, pobre y dispersa, está "privada de casi todas las posiblidades de iniciativa personal y de responsabilidad, y aún muchas veces incluso viviendo en condiciones de vida y de trabajo, indignas de la persona humana".

CHOQUE DE CIVILIZACIONES

Por otra parte el choque entre las civilizaciones tradicionales y las novedades de la civilización industrial rompe las estructuras, que no se adaptan a las nuevas condiciones. Su marco, muchas veces rígido, era el apoyo indispensable de la vida personal y familiar, y los viejos se agarran a él, mientras que los jóvenes lo rehuyen, como un obstáculo inútil, para volverse ávidamente hacia nuevas formas de vida social. El conflicto de las generaciones se agrava así con un trágico dilema: o conservar instituciones y creencias ancestrales, y renunciar al progreso. O abrirse a las técnicas y civilizaciones, que vienen de fuera, pero rechazando con las tradiciones del pasado, toda su riqueza humana. De hecho los apoyos morales, espirituales y religiosos del pasado ceden con mucha frecuencia sin que por eso mismo esté asegurada la inversión en el mundo nuevo.

CONCLUSION

En este desarrollo la tentación se hace tan violenta, que amenaza arrastrar hacia los mesianismos prometedores, pero forjadores de ilusiones. Quien no ve los peligros que hay en ello, de reacciones populares violentas, de agitaciones insurreccionales y de deslizamientos hacia las ideologías totalitarias? Estos son los datos del problema, cuya gravedad no puede escapar a nadie.

LA IGLESIA Y EL DESARROLLO

Fiel a las enseñanzas y al ejemplo de su Divino fundador, que dio como señal de su misión el anuncio de la buena nueva a los pobres, la Iglesia nunca ha dejado de promover la elevación humana de los pueblos, a los cuales llevaba la fe en Jesucristo. Al mismo tiempo que Iglesias, sus misioneros han construido hospicios y hospitales, escuelas y universidades. Enseñando a los indígenas el modo de sacar mayor provecho de los recursos naturales, los han protegido frecuentemente contra la codicia de los extranjeros. Sin duda ninguna persona, por lo mismo que era humana, no fue perfecta y algunos pudieron mezclar algunas veces no pocos modos de pensar y de vivir de su país de origen con el anuncio del auténtico mensaje evangélico.

Pero supieron también cultivar y promover las instituciones locales. En muchas regiones, supieron colocarse entre los precursores del progreso material no menos que de la elevación cultural. Basta recordar el ejemplo del P. Carlos de Foucauld, a quien se juzgó digno de ser llamado, por su caridad, el "Hermano Universal" y que compiló un precioso diccionario de la lengua Tuareg. Hemos de rendir homenaje a estos muy frecuentemente ignorados, impelidos por la caridad de Cristo, lo mismo que a sus émulos y sucesores, que siguen dedicándose todavía hoy, al servicio generoso y desinteresado de aquellos que evangelizan.

IGLESIA Y MUNDO

Pero en los sucesivos las iniciativas locales e individuales no bastan ya. La presente situación del mundo exige una acción de conjunto, que tenga un punto de partida una clara visión de todos los aspectos económicos, sociales culturales y espirituales. Con la experiencia que tiene de la humanidad, la Iglesia, sin pretender de ninguna manera mezclarse en la política de los estados, "sólo desea una cosa: continuar, bajo la guía del espíritu paráclito, la obra misma de Cristo quien vino al mundo para dar testimonio de la verdad, para salvar y no para juzgar, para servir y no para conquistar un poder terrenal, afirma claramente que los dos campos son distintos, de la misma manera que son soberanos los dos poderes, el eclesiástico y el civil, cada uno en su terreno, pero, viviendo en la historia, ella debe "escrutar a fondo los signos de los tiempos e interpretarlos a la luz del evangelio", Tomando parte en las mejores aspiraciones de los hombres y sufriendo al no verlas satisfechas, desea ayudarles a conseguir su pleno desarrollo y esto precisamente porque ella les propone lo que ella posee como propio: una visión global del hombre y de la humanidad.

VISION CRISTIANA DEL DESARROLLO

"El desarrollo no se reduce al simple crecimiento económico. Para ser auténtico debe ser integral, es decir, promover a todos los hombres y a todo el hombre. Con gran exactitud ha subrayado un eminente experto: "Nosotros no aceptamos la separación de la economía de lo humano, el desarrollo de las civilizaciones en que está inscrito. Lo que cuenta para nosotros es el hombre, cada hombre, cada agrupación de hombres, hasta la humanidad entera".

En los designios cada hombre está llamado a desarrollarse, porque toda vida es una vocación. Desde su nacimiento, ha sido dado en todos, como en germen un conjunto de aptitudes y de cualidades para hacerlas fructificar: Su floración, fruto de la educación recibida en el propio ambiente y del esfuerzo personal, permitirá a cada uno orientarse hacia el destino, que le ha sido propuesto por el creador. Dotado de inteligencia y de libertad, el hombre es responsable de su crecimiento, lo mismo que de su salvación. Ayudado, y a veces estorbado, por los que lo educan y lo rodean, cada uno permanece siempre, sean los que sean los influjos que sobre él se ejercen, el artífice principal de su éxito o de su fracaso: por s[...] el esfuerzo de su inteligencia [...] de su voluntad, cada hombre p[...] de crecer en humanidad, valer [...] ser más.

DEBER PERSONAL Y COMUNITARIO

Por otra parte este crecim[...] to no es facultativo. De la m[...] manera que la creación e[...] está ordenada a su creador, [...] criatura espiritual está oblig[...] a orientar espontáneamente s[...] da hacia Dios, verdad primer[...] bien soberano. Resulta así [...] el crecimiento humano consti[...] como un resumen de nuestro[...] beres. Más aún, esta armo[...] la naturaleza, enriquecida po[...] esfuerzo personal y respons[...] está llamada a superarse [...] misma. Por su inserción e[...] Cristo vivo, el hombre tie[...] camino abierto hacia un prog[...] nuevo, hacia un humanismo t[...] cendental que le da su mayor [...] nitud, Tal es la finalidad sup[...] del desarrollo personal.

Pero cada uno de los hom[...] es miembro de la sociedad pe[...] nece a la humanidad enter[...] nos es solamente este o a[...] hombre, sino que todos los [...] bres están llamados a este [...] sarrollo pleno. Las civilizacio[...] nacen, crecen y mueren. Pero [...] mo las olas del mar en el [...] de la marea van avanzando [...] una un poco más, en la [...] de la playa, de la misma m[...] ra la humanidad avanza po[...] camino de la historia. He[...] ros de generaciones pasad[...] beneficiandonos del trabaj[...] nuestros contemporáneos [...] mos obligados para con to[...] no podemos desinteresarno[...] los que vendrán a aument[...] davía más el círculo de la [...] lia humana. La solidaridad [...] versal, que es un hecho y u[...] neficio para todos, es ta[...] un deber.

ESCALA DE VALORES

Este crecimiento personal [...] munitario se vería compro[...] si le alterase la verdade[...] cala de valores. Es legítim[...] deseo de lo necesario, y el [...] bajar para conseguirlo es m[...] ber: "El que no quiere tra[...] que no coma". Pero la ad[...] ción de los bienes terpo[...] puede conducir a la codi[...]

(Pasa a la pág[...])

A LA OPINION PUBLICA

El Directorio Nacional de la Cruz Roja Boliviana que resolvió no responder más a los ataques e imposturas lanzados por Celso Rossel -elemento expulsado ignominiosamente de la Institución-, en nombre de un extinguido Comité Departamental; se ve obligado a aclarar en forma definitiva los siguientes conceptos.

1.- La elección realizada en 4 de enero es perfectamente legal y se encuentra ajustada a lo preceptuado en el art. 28 de los Estatutos en vigencia, tal como consta a las autoridades respectivas y cuyo tercer párrafo dice textualmente "Entre los vocales propietarios (que duran en sus funciones 3 años) elegirán de su seno 1 Presidente, 2 Vicepresidentes, 1 Secretario General y un Tesorero, que *duraran 1 año en el ejercicio de sus funciones*" (Sic).

La elección que se pretende impugnar fue legal y el Directorio Nacional en actual ejercicio está dispuesto a comprobar ante cualquier tribunal.

2.- En la publicación que hace el citado Rossel en el Diario del día 28 de marzo, en carta abierta, a nombre de *supuestas varias firmas*, calumniosamente indica:

a) que hay intervención del Gobierno emanada del Fiscal de Partido. Es absolutamente falsa esta aseveración, ya que el Fiscal de Partido frente a las pretensiones de Rossel y la falta de calidad moral del mismo se ha inhibido de conocer estas calumnias.

b) Consta a la Contraloría General de la República (que tiene un Interventor permanente en La Cruz Roja Boliviana) que no hay malversación de fondos.

c) La rendición de cuentas que "dice" haber exigido desde hace 2 años, correspondería al anterior Directorio del que era Presidente el Dr. Luis Landa Lyon. El actual Directorio recién ha cumplido un año de ejercicio y en próximos días presentará el balance correspondiente a su gestión, documento que será puesto a disposición de toda persona que desee informarse del manejo de fondos en la Cruz Roja Boliviana, sin perjuicio de ser sometido a la aprobación de la Contraloría General de la República.

d) Es absolutamente falso que el representante de la Cruz Roja Americana, señor Robert Martin hubiera aconsejado la intervención del Gobierno. Al contrario, en conocimiento de la indisciplina, felonía y calidad moral de los que actuan en nombre de un Directorio Departamental, rememoró que en la vida de la Cruz Roja Mundial han habido problemas por la labor interesada y disociadora de algunos bribones y malos cruzados.

e) Al conocer la labor de la Cruz Roja Boliviana, el señor Martin ha ofrecido toda cooperación, al extremo de activar el envío de un hospital de Campaña de 25 camas y un equipo de instructores y material didáctico para los cursillos de socorrismo voluntario que se continuarán dictando bajo los auspicios del Directorio Nacional.

f) Las declaraciones que se le atribuyen de El Diario de 8-3-67, han sido remitidas al señor Martin para su desmentido personal, y aseguramos que dicha información fue proporcionada a El Diario directamente por el citado Rossel.

3.- En cuanto a las sindicaciones que hace al Dr. Luis Adolfo Siles y al señor Ministro de Salud, corresponde a dichas autoridades el desmentirlos, destacando de parte del Directorio Nacional el alto sentido de justicia y ponderación con que actuan dichos altos funcionarios.

La Paz, 28 de Marzo de 1967

El Directorio Nacional

En Chile

Tres millones de electores designarán el próximo domingo a 1.629 regidores

SANTIAGO 28 (INTER PRESS SERVICE) Tres millones de electores designarán el próximo domingo a 1.629 regidores de 276 municipios de todo Chile. La propaganda oral y de prensa terminará el sábado, luego de 45 días de constantes avisos, inserciones y comunicados de todos los partidos políticos.

4.332 candidatos de seis sectores luchan por ocupar los asientos de los gobiernos comunales. Sólo 42 aspirantes independientes participan de la campaña.

Los partidos que llevan candidatos son el Radical, el Demócrátacristiano, el Comunista, el Socialista, el Democrático Nacional y el Nacional.

En la anterior elección municipal, celebrada en 1963, en 271 municipios fueron designados 1.600 ediles, que se distribuyeron en la siguiente forma: 428 radicales, 314 demócratacristianos, 299 liberales, 227 conservadores, 139 socialistas 113 comunistas, 70 del partido Democrático Nacional y 6 independientes.

De acuerdo con el número de votos obtenidos, el porcentaje por partido señaló 22 por ciento para la Democracia Cristiana 20,8 por ciento para el Partido Radical, 12,6 por ciento para liberales, 12,4 por ciento para comunistas, 11,1 por ciento para socialistas, 11,0 por ciento para conservadores y 5 por ciento para democrático nacionales.

Pero estas cifras sufrieron un vuelco espectacular en las elecciones parlamentarias de 1965. cuando los porcentajes alcanzaron a los niveles siguientes:

Democracia Cristiana	42.3 por ciento
Partido Radical	13.3 " "
Partido Nacional (Liberales y conservadores)	13.1
Partido Comunista	12.4 " "
Partido Socialista	10.3 " "
Partido Democrático Nacional	3.2 " "

Las últimas encuestas realizadas por el centro de estudios de opinión pública (CEDOP) de la Universidad de Chile, que dirige el sociólogo Eduardo Hamuy, revelan en el gran Santiago, donde vota un millón de electores, las siguientes preferencias: Democracia Cristiana, 45.1 por ciento, FRAP (Comunistas y socialistas) 29.7 por ciento, Partido Radical 10.7 por ciento, Partido Nacional 8.5 por ciento blanco 6 por ciento. En Valparaíso, segunda ciudad del país, los "sondeos" anticiparon 53.6 por ciento para la Democracia Cristiana, 25.4 por ciento para el FRAP, 9 por ciento para radicales, 6 por ciento para nacionales y otro 6 por ciento en blanco.

De acuerdo con los estudios de CEDOP la Democracia Cristiana subió su porcentaje previsible del 37 por ciento, estimado en diciembre, a raíz del rechazo del senado al permiso constitucional del Presidente Frei para viajar a Estados Unidos. El 58.3 por ciento de los encuestados señaló que la Cámara Alta "actuó mal" al negar el permiso, mientras que sólo el 26.6 por ciento dijo que había actuado bien. Un 13.7 por ciento no opinó.

CEDOP hizo cinco encuestas entre 1.600 ciudadanos de las ciudades de Santiago, Valparaíso y Viña del Mar, representantes de los sectores alto, medio y bajo.

La campaña electoral se ha desarrollado con absoluta calma en todo el territorio. Una de las novedades del proceso del domingo será la elección en Isla de Pascua, territorio recién incorporado como departamento de la provincia de Valparaíso. En la isla, ubicada a 2 mil millas de Chile y 2.300 de Tahití, votarán 418 electores que dividirán su simpatía entre una lista demócrata cristiana y cinco independientes para elegir siete regidores. Se estima que Isla de Pascua puede entregar el domingo los primeros resultados del país por su bajo número de votantes y por la novedad de los comicios, que llevará a su población a sufragar muy temprano. Los cómputos finales estarán terminados en todo el territorio nacional a la hora 23 de la jornada electoral.

Un abogado afirma tener imformación precisa sobre el asesino de Kennedy

BISMARCK, DAKOTA DEL SUR, EE.UU. 28 (AFP).- Un abogado llamado David Kroman, que pretende poseer datos sobre el asesinato del Presidente Kennedy, fue encontrado hoy inanimado en un automóvil al borde de una carretera.

Examinado por un médico, Kroman fue enviado por orden judicial a un hospital para observación. El médico que le examinó diagnosticó una crisis de epilepsia.

Kroman se dirigía en automóvil de Bismarck a Minneapolis y ha afirmado que fue obligado por otro automóvil a salirse de la carretera. Los ocupantes de ese vehículo le amenazaron, según declaró, con un arma de fuego.

Kroman tenía junto a él un fusil cargado cuando fue encontrado en su automóvil. El abogado afirma que el motivo de que sea perseguido es que conoce informaciones precisas sobre la identidad del asesino del Presidente Kennedy.

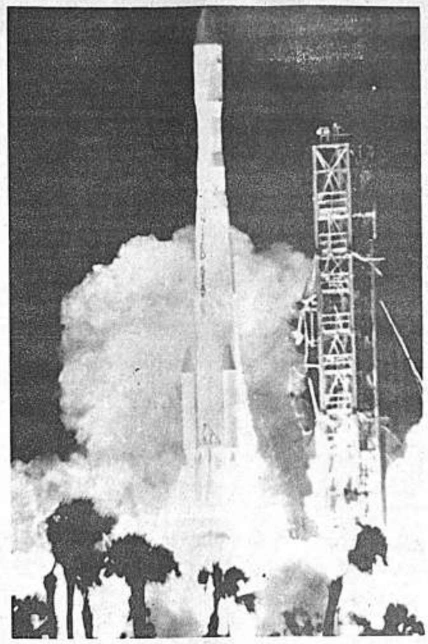

Un cohete Delta sale de su plataforma de disparos de Cabo Kennedy llevando consigo al "Canario", el tercero de una serie de satélites de comunicaciones. Este está destinado a expandir las comunicaciones comerciales entre Norte América y Europa (AP Wirephoto)

COMBATE ENTRE GUERRILLEROS Y LAS FUERZAS DEL GOBIERNO DEJARON UN SALDO DE 14 MUERTOS EN COLOMBIA

BOGOTA, 28 (AP).- Se libra desde hace 28 horas un violento combate entre guerrilleros y fuerzas del gobierno que ha dejado un saldo de ocho militares y seis bandoleros muertos, además de numerosos heridos entre ambos bandos, según anunció el Ministerio de Defensa.

La batalla que comenzó ayer a las siete de la mañana se interrumpió en la noche y se reanudó hoy en la madrugada, participan unos 400 soldados y policías y se cree que hay unos 250 insurgentes parapetados en una zona montañosa.

El Ministerio de Defensa dijo que no ha podido identificar aún los cadáveres de los guerrilleros pero circulan rumores de que uno de los jefes del grupo, fue muerto por las tropas del gobierno.

Los insurgentes están resistiendo tenazmente la ofesnvia de las Fuerzas Armadas, protegidos por la montaña y la selva, pero se cree que hay muchas bajas entre ellos. Ayer intentaron derribar un helicóptero en que viajaba el Comandante de la octava brigada del Ejército, Coronel Ricardo Charry, cuando hacía un reconocimiento en la zona de hostilidades. El helicóptero aterrizó de emergencia con varios impactos de bala pero los militares no sufrieron heridas.

El combate se libra en la zona occidental del país, a unos 20 minutos, de la población de Cártago, en el Departamento del Valle del Cauca. El sitio, después de que una pequeña patrulla del ejército fue sorprendida por los guerrilleros que en el primer ataque mataron a cinco militares, incluyendo a un oficial y tres suboficiales. Pero las fuerzas del gobierno respondieron inmediatamente y se trabaron en combate. Con la llegada de refuerzos los insurgentes fueron aislados en un risco en donde todavía se defienden pero con cuantiosas bajas.

El Ejército está utilizando granadas de mano y toda clase de armas automáticas y los guerrilleros también están fuertemente armados.

Temblor sacudió a Chile

SANTIAGO DE CHILE, 2. (AP).- Se registró un temblor de tierra aquí a las 09:30 est. de inmediato no se ha informado de víctimas ni daños.

La oficina del telégrafo dijo que se sintió en el Chile central, entre Rancagua y Ovalle. Marcó seis en la escala de 11 en San Felipe, al norte de Santiago y cinco en La Ligua, y Salamanca, más al norte.

Un cartero analfabeto

MONTEVIDEO, 28 (Inter Press Service).- Un caso agudo de politiquería fue descubierto accidentalmente en el correo uruguayo: Omar Ferreira, un cartero de 29 años de edad que tenía el cargo desde hacía más de dos años, no sabía leer ni escribir. Ante una denuncia, la policía allanó su casa y se encontró con más de quinientas piezas postales que el hombre había guardado en los últimos tiempos, desbordado por el problema de tener que repartirlas sin saber leer.

Según delcaró Ferreira, la entrega la hacia comparando los sobres con las placas indicadoras del nombre de las calles y los números de las casas. Además, pedía auxilio a los transeuntes. Hasta hace algunas semanas no tuvo dificultades, pero al aumentar el trabajo, las cartas se le fueron amontonando. También señaló que había ingresado al correo "por influencias políticas".

Los observadores consideran que este caso extremo es un buen ejemplo de la corrupción que ha ganado a la administración pública en las últimas décadas

Tropas francesas en un carro blindado pasan delante de nativos de Somalia rodeados de alambre de pua en el sector africano de Djibouti, en la Somalia francesa después de luchas callejeras que dejaron 11 nativos muertos. Los disturbios se produjeron al conocerse los resultados de un referendum, los cuales indicaban que había mayoría por la continuación de asociación con Francia en vez de la independencia (AP Wirephoto)

Círculos políticos se revelaron en el Perú por la grave situación económica

Lima, 27 (Inter Press Service).- Los círculos políticos peruanos se revelaron unánimemente preocupados por la grave situación económica del país y se estima que éste será el tema central en los debates parlamentarios que deben realizarse al iniciarse la legislatura extraordinaria en los primeros días de abril. Según subrayan los voceros de la oposición, el Gobierno ha cerrado ya dos ejercicios presupuestarios con un alto déficit y este año la situación se agravará por la baja percepción de impuestos.

Para los oposicionistas, el actual desequilibrio se ubicaría entre dos y cinco mil millones de soles (entre 74 y 185 millones de dólares). El Gobierno ha evitado manejar cifras definitivas, dejando esta "responsabilidad a los expertos económicos", según ha insistido.

Otro factor de aumento del déficit sería la posible desgravación de la industria de harina de pescado, que reduciría considerablemente los ingresos fiscales.

A ello se agregaría la necesidad de elevar los gastos militares y los sueldos del magisterio, ambos sectores están presionando considerablemente sobre el gobierno.

Según los observadores, el gobierno está consciente de que la situación presupuestal está llegando a un nivel agudo y para ello está emprendiendo una campaña de reducción de los gastos fiscales, que comprende medidas extraordinarias en las reparticiones ministeriales y públicas en general en la línea de austeridad que a fines de 1966 se inauguró con la congelación de los sueldos del funcionariado.

La situación para el gobierno, resultado aún más conflictiva debido al anuncio de la coalición oposicionista (Partido Aprista - Unión Nacional Odriista) hecha en el sentido de que rechazará la creación de nuevos impuestos a causa de la "sobre-saturación de la capacidad de endeudamiento exterior de Perú".

Para la oposición, el déficit fiscal deriva fundamentalmente de la desacertada política económica del gobierno y el desconsiderado aumento de la burocracia y los gastos públicos.

Consejo de las Fuerzas Armadas aprobó la nueva Constitución de Vietnam-Sur

SAIGON, El gobierno democrático se está convirtiendo en una realidad política en Vietnam del Sur.

El Consejo de las Fuerzas Armadas aprobó ayer la nueva Constitución, que fue acordada por la Asamblea Constituyente y aceptada sin cambio, por el directorio que gobierna y por el gabinete, la semana pasada.

El Consejo fijó la fecha del primero de abril para la promulgación oficial de la Constitución y fijó también las fechas para las elecciones! septiembre 3o. para las de presidente, vicepresidente y Cámara Alta; y octubre 1o. para las de diputados a la Cámara Baja.

El Consejo de 47 personas, integrado por generales y altos oficiales de Vietnam del Sur, es el organismo del cual derivó sus poderes, en junio de 1945, el actual gobierno militar.

Aunque se esperaba la aprobación del Consejo como una mera formalidad, fuentes informadas dicen que algunos de los 45 miembros expresaron, en la reunión del lunes, dudas acerca de algunos aspectos de la Constitución, que según ellos creen, conceden excesiva autoridad a la futura Asamblea Nacional, a expensas del Ejecutivo.

Sin embargo, después de gran insistencia por parte del jefe de Estado, Nguyen Van Thieu y el Primer Ministro, Nguyen Cao Ky, el Consejo se decididó en favor de la adopción mediante un voto mayoritario de tres cuartas partes.

La presente administración militar ha continuado en funciones durante 21 meses después que fracasaron consecutivamenta varios regímenes tras el derrocamiento del Presidente Diem en 1963. El año pasado los generales comenzaron a hacer realidad las promesas que hicieron anteriormente al pueblo de que labbrarían en favor de la creación de un régimen constitucional.

Las elecciones para Consejos y Jefes Municipales comenzarán el 2 de abril y se prolongarán durante 10 domingos de votación hasta el 11 de junio.

16 personas perecieron carbonizadas

DACCA, PAKISTAN, 28 (AP) Diez hombres tres mujeres y tres niños murieron carbonizados anoche cuando un autobús chocó en Luxmipur, Pakistán Oriental.

El autobús se desvió para evitar chocar con una carreta tirada por bueyes, patinó en una zanja del camino y se volteó incendiándose a continuación.

Otros 14 pasajeros sufrieron serias heridas.

El chofer y su ayudante escaparon ilesos.

Se entregó a la policía el principal asesino del Obispo de Obregon, México

MEXICO, MAR. 28 (AFP).- Pascual Nájera, el principal asesino del Obispo de Ciudad Obregón, Monseñor José de la Soledad Torres Castaneda, se entregó esta madrugada a las autoridades policíacas del estado de Durango.

Nájera, llenó de pavor ante la posibilidad de que fuera linchado por la población, se arrodilló ante el jefe de policía y pidió que lo encarcelaran para que la multitud no pudiera apoderarse de él. Afirmó que él no era el principal asesino, sino que todo fue urdido por Arturo G. Joos, detenido hace dos días por la policía.

Nájera, que según parece, tiene en su haber más de doce muertos, se había refugiado en un lugar de la Sierra Madre, cercano a Durango que se llama las Palomas. Allí fueron a buscarle las fuerzas de la policía que esperaban tenaz resistencia del asesino. Sin embargo, sucio y hambriento, después de diez días de andar huyendo por la serranía, Nájera se entregó sin resistencia y lloró al declarar que él había sido el principal asesino del Obispo.

El criminal que de inmediato fue llevado a Durango y encerrado, comenzó a ser interrogado esta mañana y las numerosas contradicciones en que incurrió hacen pensar que, realmente, fue él quien urdió toda la trama del asesinato. Sin embargo, es muy posible que además de los cinco implicados del caso -de los cuales la policía ya tiene a los tres principales- haya una sexta persona a quien se está buscando en la actualidad.

REUNION SOBRE AHORRO Y PRESTAMO FUE INAUGURADA EN BUENOS AIRES

BUENOS AIRES, Hoy se inauguró en esta capital la Quinta Reunión Interamericana de Ahorro y Préstamo, a la que asisten más de 500 delegados y representantes de organismos oficiales y de la empresa privada para estudiar el modo de resolver la escasez de viviendas en Latinoamérica, uno de los problemas más apremiantes que se están acometiendo por medio de la Alianza para el Progreso.

Participan en las deliberaciones, que durarán hasta el dos de abril, representantes de la Agencia de los Estados Unidos para el Desarrollo Internacional (AID), del Banco Interamericano de Desarrollo (BID) de la Liga Nacional de los Estados Unidos de Asociaciones de Ahorro Asegurados, y de Asociaciones de Ahorro y Préstamo para la Vivienda, de la Argentina, BOLIVIA, el Brasil, Colombia, Chile, la República Dominicana, Guatemala, el Ecuador Nicaragua, Panamá, el Perú, el Salvador y Venezuela.

Los temas principales de la reunión son: (1) los organismos centrales de supervisión en Latinoamérica y las entidades de ahorro y préstamo (2) la importancia de la integración de grupos en las Asociaciones de Ahorro y Préstamo; (3) la manera de proteger el sistema de ahorro y préstamo contra la inflación monetaria los métodos hipotecarios, inclusо el seguro público y privado sobre las hipotecas.

NACIO NIÑA CON UN OJO EN LA FRENTE

QUILPUE, (Chile), 27 (Inter Press Serivce).- Una extraña criatura, con un solo ojo en la frente nació ayer en el hospital de esta ciudad. La criatura de sexo femenino sólo alcanzó a vivir dos horas. cuando nació pesaba 2 kilos 300 gramos.

Los médicos calificaron la afección de "ciclopia" es decir, la anormalidad presenta un solo ojo en la frente, como los cíclopes de la mitología griega.

Otras características del insólito alumbramiento, eran el color negro de su rostro, con el cuerpo muy blanco y la boca extraordinariamente pequeña.

La madre del bebé se encontraba en perfectas condiciones y no registró a lo largo del proceso de embarazo ninguna alteración.

Esta escena corresponde a las conversaciones que sostuvieron en Guam, la semana pasada, altos dignatarios, para discutir la situación de Viet Nam. De izquierda a derecha, desde la parte inferior: el embajador Diem, el General Thang, el Ministro Do, el Premier Cao Ky, el jefe de Estado Thieu, los Grales. Vien y Tri, el Ministro Hank, el profesor Thuc, el Gral. Westmoreland, el Gral. Wheeler, el embajador Bunker, el funcionario de AID Guad, el Secretario de Estado Rusk, el Presidente Johnson, el Secretario de Defensa McNamara, el Embajador Harriman, el Embajador Cabot Lodge (AP Wirephoto).

Arzobispo peruano rechaza la música moderna en misas

LIMA, 28 (INTER PRESS SERVICE).- Irritado por lo que considera excesivo modernismo de un joven sacerdote que organizó el acompañamiento de una misa con guitarras, el Arzobispo de Lima desautorizó esa ceremonia litúrgica. Según el prelado, sólo la Conferencia Episcopal Peruana tiene atribuciones para autorizar el uso de nuevos instrumentos en la litúrgia. Así, ningún sacerdote puede actuar en ese plano por iniciativa propia, ya que "los instrumentos, melodías y atuendos deben corresponder a la dignidad del oficio religioso".

La controvertida ceremonia fue celebrada por el jesuita Antonio Espinosa, quién explicó a sus feligreses que el Concilio ha pedido la participación activa de todos los fieles en la misa, responsando en voz alta las palabras del sacerdote durante los oficios y cantando "con la alegría de ser cristianos". En función de ello, el sacerdote repartió entre los feligreses letras de canciones religiosas incorporadas a música moderna. Luego cuatro jóvenes guitarristas de la parroquia, dirigidos por el propio padre Espinosa, que también pulsaba una guitarra, dieron el controvertido acompañamiento a la celebración religiosa.

Cuatro chilenos
Intentaron llevar disfraces a su país para una Diablada

ORURO 28 PRESENCIA.- Cuatro elementos de nacionalidad chilena, fueron sorprendidos, cuando intentaban llevar al puerto de Antofagasta, un apreciable stock de uniformes completos de diablo, con el propósito -dijeron- de formar allí una diablada y presentarla con fines de lucro.

Angel Custodio, Honorato Escalera, Alberto Zuazo y Prudencia de Zuazo, son los fallidos empresarios, quienes luego de ser detenidos por breves minutos, fueron puestos en libertad y se embarcaron hoy mismo rumbo a Chile, se les decomisó los disfraces que pretendían sacar de contrabando.

Esa indumentaria, será destinado al museo municipal.

El decomiso comprende máscaras de diablos, pañuelos bordados, pelucas, pecheras y pollerines. Confeccionó estas prendas Sabino Huanca, quien será sancionado según un pedido hecho por la Dirección de Cultura de la Municipalidad

Se ha informado que en Iquique se está organizando una Diablada constituyendo una burda imitación de la diablada de Oruro. La directora del Departamento de Cultura de la Comuna, Sra. Nelly de Nava, declaró que lo que se trata de organizar en Iquique constituye un acto de piratería a las manifestaciones culturales de Bolivia.

NUEVO SURTIDOR DE KEROSENE

ORURO 28 PRESENCIA.- El crecimiento de la población y la sustitución del surtidor de kerosene ubicado frente a la Aduana, con otro de mayor octanaje y naturalmente de mayor precio, ha determinado que los vecinos de la zona, pidan la instalación de otro surtidor, pero esta vez en la esquina Potosí y San Felipe; además de que el kerosene sea el común.

Las amas de casa de ese sector, elevarán solicitud oficial a YPFB, así como a las autoridades respectivas. Señalan, asimismo, que en las proximidades de la zona donde viven no existe ningún surtidor, por lo que el abastecimiento de este vital combustible es sumamente difícil.

BULOVA

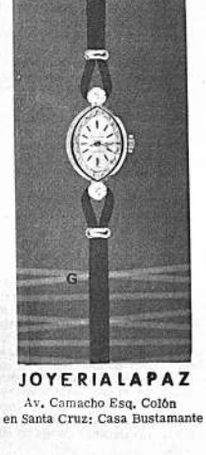

JOYERIA LAPAZ
Av. Camacho Esq. Colón
en Santa Cruz: Casa Bustamante

Jefe de FSB declaró que las guerrillas existen cuando hay gobiernos impopulare

Cochabamba, 28 PRESENCIA.- "Las guerrillas surgen cuando generalmente los gobiernos son impopulares" declaró a este corresponsal el Jefe de FSB, Mario Gutiérrez, cuando se encontraba en el aeropuerto de paso a La Paz.

Luego añadió que las guerrillas podían ser también una consecuencia del "mamertazo" del 4 de noviembre cuando FSB -dijo- participó en la victoria para derrocar al MNR y luchó con sangre y sacrificio.

Gutiérrez, retornó de su hacienda en Cordillera, Provincia Lagunillas, Santa Cruz, habiendo permanecido breve tiempo en Camiri. Atacó duramente al Frente de la Revolución, manifestando que dicha agrupación política "lo único que hace es usufructuar el poder. No se puede gobernar en comparsa".

Agregó: "El estar en el gobierno, no sólo significa que el Frente de la Revolución agarre la mamadera". Dijo también que los integrantes del Frente de la Revolución Boliviana vayan a la zona guerrillera a reemplazar a los fuerzas militares.

EL ALCALDE VIAJO A LA PAZ

Cochabamba, 28 (PRESENCIA).- El titular de la Comuna, coronel Francisco Baldi, viajó esta mañana a La Paz, llamado urgentemente por el Presidente de la República, general René Barrientos.

En fuentes oficiales se dijo que ese llamado se debe como consecuencia de las acciones guerrilleras en el sud del país.

Aprovechando de su estadía en La Paz, el coronel Baldi gestionará algunos asuntos relacionados con su despacho.

RECLUTAMIENTO

Cochabamba, 28 (PRESENCIA).- Hoy terminó el reclutamiento adicional de conscriptos con destino al Centro de Instrucción de pas Especiales.

Autoridades militares exp ron su satisfacción por el n tado de ese reclutamiento ja se presentaron numerosos jó de buenas condiciones físicas

Por su parte, el Coma de la Escuela de Clases, an que de un momento a otra lizará su unidad una práctica litar utilizando armamento do, fusiles y ametralladoras.

"SOLICITADA"

UNION DE MUJERES DE BOLIVIA, consecuente con el mand emanado de su Programa de Principios y legítima representa de las mujeres democráticas y revolucionarias de Bolivia: de madres, de las esposas, de las hijas, de las hermanas y de to los familiares de los presos y confinados, por causas políticas sindicales, eleva su voz de protesta ante la opinión pública país y exige de las autoridades del Gobierno la orden de libertad permita la pronta restitución de todos ellos al seno de sus hogar que se hallan totalmente abandonados sin el respaldo indispensa de los jefes de familia que llevan el sustento para su subsisten

No es posible que mientras se hace gala de jurar lealtad nueva Constitución Política del Estado, sin juicio ni proceso guno, sin causa ni prueba documentada, violando domicilio violentando la tranquilidad de los hogares de los trabajadore opositores, se encarcele y confine a lugares inhóspitos y peli sos a cerca de medio centenar de personas por el único delito tener ideas contrarias al actual sistema dictatorial de gobier

En forma prepotente y arbitraria se ha atentado contra lo prescribe la "Declaración Universal de Derechos Humano aprobada y proclamada por la Asamblea General de las Nacio Unidas el 10 de diciembre de 1948, de la que Bolivia es Est Miembro, particularmente en lo que se refiere a los Arts. 9 y que textualmente dice: "Art. 9.- Nadie podrá ser arbitrariam detenido, preso ni desterrado.. Art. 19.- Todo individuo tiene recho a la libertad de opinión y de expresión; este derecho inc el de no ser molestado a causa de sus opiniones, el de investi y recibir informaciones y opiniones, y el de difundirlas, sin li tación de fronteras, por cualquier medio de expresión".

Mientras existan violaciones a los derechos consagrados, tu no cejará jamás en su deber solidario de defender la causa de libertad, reprimida, de la democracia, mancillada, y de las ga tías constitucionales violadas.

La Paz, 28 de Marzo de 1967.

Diva A. de Carrasco
Secretaria General
U.M.B.O.

Lydia Gueller de Mo
Presidente - UMBO

Pupitres en remplazo de adobes

En la escuelita rural de la comunidad de Jachoco, perteneciente a Llallagua, provincia Bustillo, departamento de Potosí, los niños campesinos pasarán clases en cómodos pupitres reemplazando a los adobes. El Alcalde de Lallagua hace entrega de diez bancos bipersonales que han sido obsequiados por dicha autoridad, contribuyendo a la educación campesina.

Patacamaya: Reunión de Ganaderos

Representantes de las Asociaciones Departamentales de La Paz y Oruro y de la Asociación de la Provincia Aroma se reunieron la semana pasada en Patacamaya. Esta reunión fue auspiciada por la Estación Experimental Ganadera de esa localidad con el objeto de aunar esfuerzos para promover el desarrollo ganadero del Altiplano.

Se ha estudiado la situación ganadera del Altiplano y de sus enormes posibilidades y realidades. Se establece que el Gobierno debe impulsar intensivamente la producción de carne y lana. Los ganaderos ofrecieron todo su trabajo y empeño y capital para intensificar su ganadería. En cambio reclaman del Gobierno una atención preferencial al credito agrícola y a los programas de regadío.

Los ganaderos consideraron que la obra realizada en Patacamaya requiere la cooperación del Estado y de los particulares porque simboliza la enorme capacidad de producción del altiplano amplio respaldo a los programas de inseminación artificial, siembra de pasturas, esquila mecánica y otros programas de la Estación de esa población altiplánica.

Jóvenes campesinas participarán en un curso de Desarrollo Rural

Muchachas campesinas y líderes regionales, de la provincia Pacajes, departamento de La Paz, seleccionados en número de 50, participarán desde el lunes 3 de abril próximo en un curso de entrenamiento en el desarrollo de comunidades rurales.

La jornada ha sido convocada con el propósito de que este primer grupo y otros posteriores asimilan la filosofía y metas que persigue la entidad patrocinadora División de Desarrollo de Comunidades Rurales, del Instituto de Colonización, "de manera que su actuación posterior sea positivamente beneficiosa para el desarrollo integral del país".

La División dijo que la inclusión de la mujer campesina, en el curso de referencia, importa un paso de notables proyecciones futuras para consolidar, gradualmente, el proceso de desarrollo de las áreas rurales del país.

Los profesores, 11 en total, proceden de los portafolios de Agricultura, Salud Pública y Asuntos Campesinos; División de Desarrollo de Comunidades Rurales, Instituto Indigenista Boliviano, Extensión Agrícola, Escuela de Auxiliares de Pillapi; Confederación Nacional de Instituciones Femeninas, Alianza de Orientación Ciudadana; Naciones Unidas y Cuerpo de Paz, de los Estados Unidos.

URGENTEMENTE COMPRAMOS

REPUESTOS PARA MOTOR ESTACIONARIO "MURPHY".
-Cigüeñal
-Cojinetes de bancada
- Bielas
-Anillos 0.10 mm.
-Empaquetadura p. culata.

Referencia Telf. 23417.

Federación Nacional de Maestros Urbanos de Bolivia

MENSAJE AL MAGISTERIO

El Comité Central de la Federación Nacional de Maestros Urbanos de Bolivia, se permite lanzar el siguiente mensaje al docentado del país y, en forma muy especial al Distrito de Oruro en atención a los últimos acontecimientos que se vienen registrando como preámbulo a la realización del VI Congreso Ordinario.

1.- El Secretariado Ejecutivo y Comité Central que tuvieron la honra de dirigir al docentado del país durante la gestión 1965 - 1967, creen honestamente haber cumplido una etapa de su vida sindical, en el marco de las verdaderas realizaciones, marginándose de intromisiones políticas o sectarias.

2.- Han atendido y solucionado problemas desde los más graves y grandes hasta los más pequeños, como se demostrará y analizará en el próximo Congreso Ordinario.

3.- Para la atención y solución de todos estos problemas, ha sido norma de la Federación Nacional, agotar las negociaciones directas empleando todos los medios legales existentes; situando las huelgas e interrupciones de trabajo, como algo inevitable para llegar a una solución justa. Todo ello en respecto de la niñez, a la juventud, a los padres de familia y la sociedad toda, que ven cifradas sus esperanzas de progreso, en una mejor educación, en un desenvolvimiento responsable de la actividad profesional del maestro que, de ningún modo puede desvirtuar la noble y sagrada misión que le han confiado, no los partidos políticos ni las autoridades en ejercicio del poder, sino la Patria.

4.- Es lamentable que en el Distrito de Oruro, donde el trabajo manual o intelectual tiene tradición legendaria, donde el maestro al igual que el resto de la población, es el brazo fuerte que forja su porvenir, se presenten unos cuantos que disfrazando sus apetitos personales, sus consignas políticas o simplemente sus odios o rencores entre sí, tengan que escarnecer con sus luchas internas a una niñez inocente y a una juventud digna de un destino mejor sin que en ello tengan parte alguna de culpa.

5.- La Federación Nacional de Maestros Urbanos, respetuosa de los Estatutos cuyo mandato es su única Ley, no considera la existencia de ningún grupo sindical al margen de sus disposiciones; al contrario repudia como acto de indisciplina, torpe y anarquizante todo brote en este sentido. Si los causantes de esta situación en Oruro, consideran sensata su posición, darán una prueba de esa sensatez con la paciencia de unos cuantos días que faltan para la realización del Congreso, que será en última instancia quien juzgue todos los actos de dirigentes y dirigidos.

6.- En atención de todo lo anterior, pedimos muy fraternalmente a todos los colegas de Oruro, deponer su espíritu de beligerancia, ya que para ello existen el tiempo y el espacio señalados por nuestra vida social organizada, y entregarse a la misión que si bien no ofrece perspectivas de inmediato beneficio, por lo menos nos dejará la satisfacción del deber cumplido que, en última instancia es nuestra única recompensa.

Cochabamba, 25 de Marzo de 1967.

Prof. Hugo Carmona M. Prof, Eduardo Arce T. Prof. Eduardo Lezana, SECRETARIOS EJECUTIVOS DE LA FEDERACION NACIONAL DE MAESTROS URBANOS DE BOLIVIA

ORIGINAL
ALEACIONES PARA SOLDAR
EUTECTIC
A Baja Temperatura

Aplicaciones:
★ BLOQUES DE MOTORES
★ CULATAS
★ CAMPANAS DE CAJAS DE CAMBIO
★ CARTERS PARA ACEITE ETC.

La aplicación de EUTECTIC
EUTECTRODE 2101 DC
CAMPEON DE LOS ELECTRODOS PARA ALUMINIO.
ESPECIAL PARA TRABAJOS DE PRODUCCION O REPARACION SOBRE ALUMINIO LAMINADO O COLADO.

HANSA LTDA. SECC. TECNICA TELS. 12836-25219 23661

SIERRA DE CALAR LESTO
!! NOVEDAD !!

EN MADERA HASTA 60 m/m
EN MATERIAL PLASTIC 30 m/m
EN ACERO SUAVE 6 m/m
EN 110 Y 220 v. 320 W.

Con hoja de sierra, movimiento angular regulable o movimiento perpendicular

TRABAJANDO EN MADERA"

HANSA LTDA. SECCION TECNICA Tels. 25219-12836-23661

MOLINOS DE PIEDRA
IRUS

Para frangollo y harina de panificación

HANSA LTDA.
SECCION TECNICA
Tels. 25219-12836-23661

Federación Campesina de Cochabam se declara en estado de emergenci

VOTO RESOLUTIVO

La Federación Departamental de Trabajadores Campesinos Cochabamba;

Considerando: Que, en varias regiones del País, invasores extr jeros han cometido actos criminales contra indefensos poblador no solo apoderándose de sus bienes, sino también causándole muerte a muchos hermanos campesinos y miembros de las FF. de la Nación.

Por tanto la Federación Departamental de Trabajadores Cam sinos de Cochabamba;

RESUELVE:

Primero.- Declarar en estado de emergencia a todos los dirig tes y bases campesinas para repeler a las hordas de invasores tranjeros que so pretexto de ser guerrilleros pretenden crea caos y la anarquía en el país, obedeciendo consignas del COMU MO INTERNACIONAL.

Segundo.- Disponer en las Centrales y Subcentrales, que las de dias se encuentren debidamente armadas y en estado de emer para movilizarse a cualquier punto del Territorio Nacio

Tercero.- Organizar en todas las provincias, las LEGIONES A LES "R.B.O" para marchar a primera orden donde sea necesa su presencia.

Cuarto.- En caso de que en las áreas rurales del Departam de Cochabamba, aparecieran los salvajes guerrilleros, los herm campesinos quedan autorizados a dispararles sin contemplacio en uso de su legítima defensa y en resguardo de la soberanía na nal.

Es dado a los veintisiete días del mes de Marzo de mil nove tos sesentisiete años.

Por la Federación Departamental de Trabajadores Campesin Cochabamba.

(Fdo.) Salvador Vásquez, Secretario Ejecutivo de la Federación Trabajadores Campesinos de Cochabamba.- Ciriaco Escalera, Se tario General.- José Ugarte.- Villarroel.- Tejada.- Siguen firm mas.

Cochabamba prepara marcha de apoyo al Gobierno por su lucha a las guerrillas

Cochabamba, 28 (PRESENCIA) Diferentes agrupaciones cívicas, culturales, laborales y campesinas, viene organizando una manifestación cívica de apoyo al gobierno del General Barrientos en su lucha contra la aparición de fuerzas guerrilleras en las regiones del sud del país.

El Secretario General de la Prefectura, José Antonio Ayala, informó que han llegado a despacho del titular de esa oficina numerosas solicitudes de entidades cívicas haciendo conocer su propósito de realizar una manifestación de repudio contra los guerrilleros "castro-comunistas".

EX-COMBATIENTES

Varios dirigentes de los ex-combatientes expresaron su protesta por la aparición de los guerrilleros comunistas en el sud del país; indicando que están dispuestos a ponerse a órdenes del general Barrientos, en defensa de la dignidad nacional.

Por su parte, dirigentes campesinos, reiteraron su deseo de ir a luchar contra los guerrilleros. Elementos de base expresaron que irán a esos combates si "sus compañeros campesinos son encabezados por Salvador Vázquez, Jorge Soliz y Gregorio López.

MEDIDAS MILITARES

Las autoridades militares de este distrito han tomado medidas especiales para mantener el orden y la tranquilidad de la población de Cochabamba, así como de las de provincias y del campo.

El coronel Flores, Comandante de la Séptima División, indicó que las unidades castrenses se ocupan de realizar ejercicios prácticos y teóricos. Sin embargo de ello, se sabe en otras fuentes que las tropas se encuentran acuarteladas, para cualquier emergencia, especialmente cuando se supo la noticia de que Vallegrande habría caído en poder de los guerrilleros castro-comunistas.

El Secretario de la Prefectura, dijo que en Cochabamba todo está tranquilo y no se procedió a ninguna detención política.

Asumió funciones el nuevo Alcalde Municipal de Cliza

Cochabamba, 28 (PRESENCIA).- El Secretario General de la Prefectura, José Antonio Ayala Canedo, posesionó al Coronel José Cirilo Flores en el cargo de Alcalde de la provincia Jordán (Cliza), en el acto que se realizó ayer en el Salón de Actos de la Prefectura

Ayala Canedo procedió a ministrar dicho cargo en cumplimiento de la determinación conjunta del Prefecto, Alcalde y Comandante de la Séptima División.

FRICCION CAMPESINA

El mismo funcionario de la Prefectura informó que actualmente reina orden y tranquilidad en el campo ya que la fricción campesina entre partidarios de Ucureña y de Cliza, fue superado. Se llegó a un entendimiento en sentido de proceder a la renovación de la Directiva de la Central "2 de Agosto" de Cliza.

Otro empleado aclaró que la fricción se debió a que el grupo de Macedonio Suárez y Macedonio Torrico habría apresado a un partidario de Ucureña, habiendo promovido la reacción de los campesinos de este lugar, haciendo que una bala perdida provoque una herida a una niña campesina de 7 años, llamada Esther Umana Baldelomar.

ELECCIONES

Se indicó en la Prefectura que el lunes próximo se efectuarán las elecciones para renovar el directorio de la Central Campesina "2 de Agosto".

Se dijo que las autoridades de Cliza, así como los miembros de la Federación Departamental de Trabajadores Campesinos, garantizarán la correcta ejecución de esos comicios.

Lenidad acerca de gestión de nuevo crédito para UMSS

Cochabamba, 28 PRESENCIA.- El Consejo Universitario no pudo reunirse durante los días de Semana Santa, conforme anunció a la prensa, el Secretario General de la Universidad Mayor de San Simón Roberto Arnez. Los miembros del Consejo debían considerar en reunión permanente las condiciones del crédito de 500 mil dólares otorgados por el BID para la creación del Instituto de Ciencias Básicas.

Según declaraciones del doctor Arnez,no se efectuó las reuniones a pedido de los catedráticos que desean conocer con detalle los documentos del mencionado crédito que ya debía concretarse los primeros días del mes de enero de este año.

El día de hoy tampoco se realizó la acostumbrada reunión del Consejo Universitario, habiéndose postergado para fines de esta semana.

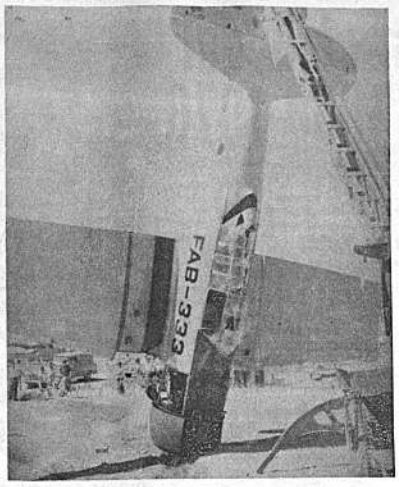

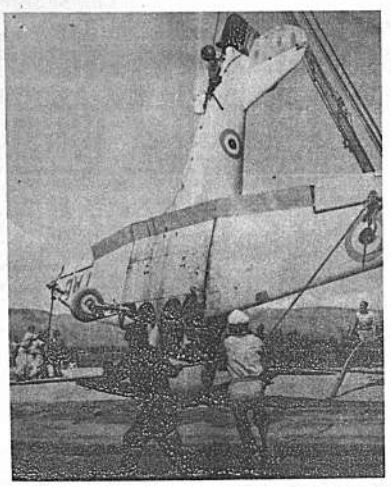

En la base militar de Cochabamba, ayer un avión AT6 se precipitó a tierra con el motor apagado. El piloto Tte. Raúl Villarroel, resultó ileso. A la derecha, efectivos de la Fuerza Aérea y trabajadores de la pista proceden a remolcar la máquina para su reparación. (Foto PRESENCIA).

No ha prosperado un paro de protesta de chóferes

ORURO, 27 (PRESENCIA).- El paro de protesta fijado para las doce horas de hoy por los colectiveros, no prosperó debido a la oportuna intervención de las autoridades departamentales del trabajo. La paralización tenía por objeto impugnar algunas decisiones del Comité Electoral de la Federación "San Cristóbal", en relación con el verificativo del próximo plebiscito, para designar a los dirigentes de los chóferes orureños.

Los comicios debían realizarse hoy, empero fueron postergados hasta el miércoles 29, debido -según explicaron los miembros del Comité Electoral- "a los feriados de Semana Santa"

El desacuerdo entre los trabajadores del volante, ha surgido como consecuencia de la candidatura de Marcelino Mendieta, quién por espacio de muchos años dirigió a la Federación, sin ninguna oposición. El Comité Electoral, considera que Mendieta está inhabilitado de participar en los comicios, por que debe responder a cargos que sobre manejo de fondos le hacen, lo que es negado terminantemente por el ex-dirigente, quien ofrece en abono de su conducta documentos que afirma hacen fe sobre su correcta administración. El Comité dice que esos documentos no son suficientemente válidos.

Avión Militar sufrió un accidente en Cochabamba

Cochabamba, 28 (PRESENCIA).- El avión AT6 de la Fuerza Aérea Boliviana, piloteado por el Teniente Raúl Villarroel, sufrió esta mañana, un accidente a tiempo de aterrizar en la pista de la Base Militar de este distrito.

El Comandante de la Séptima División, coronel Roberto Flores, dijo que cuando el mencionado piloto estaba realizando ejercicios prácticos, se apagó el motor de la máquina en instantes en que iba a tocar tierra. Expresó que el percance fue con suerte, ya que El piloto no sufrió ninguna herida y sólo pequeños rasguños en los brazos. El avión presenta algunos daños de consideración.

En Sucre se realizará Primer Congreso Nacional de Poetas

ORURO, 28 (PRESENCIA).- Oruro asistirá con una nutrida delegación al Congreso nacional de Poetas que se efectuará, en breve, en la ciudad de Sucre. Con objeto de considerar los diversos aspectos que implicará esa concurrencia, se formó un Comité Regional Organizador, integrado por los poetas Hugo Molina Viaña, Héctor Borda y Alberto Guerra.

La delegación que viajará a Sucre, estará presidida por Héctor Borda Leaño y compuesta por Milena Estrada, Hugo Molina Viaña, Matilde Casazola ,Mary Monge de Villena, Alberto Guerra y Ricardo Lazzo Reyeros.

Entre los principales aspectos que Oruro propondrá que se estudien en el referido Congreso, figura un análisis tendiente a "aclarar y definir la posición del poeta frente a la realidad social nacional." También pedirá que el evento elabore un manifesto o declaración de principios. Creación del Gran Premio Nacional de Poesía, administrado por la Unión Nacional de Poetas. Realización de una Jornada de Literatura infantil, "con el propósito de orientar y sanear la literatura infantil, invadida por publicaciones foráneas de dudosa calidad y francamente dañinas. Realización de una campaña para lograr que el poeta intervenga, en forma activa, en la composición de la letra de la música de aires nacionales, desterrando el prejuicio de que no se puede poner letra", por ejemplo a una cueca, cuando así, fundamentalmente, se eleva la cultura popular". Así mismo pedirá al Congreso que se rinda homenaje a Milena Estrada Sáinz, "una de las poetisas más grandes de Oruro y del país" Pública adhesión a Yolanda de Bolivia, en reconocimiento a sus extraordinarias cualidades de poetisa.

MANIFIESTO DEL COMITE DE DEFENSA DE LAS FUNDICIONES

En vísperas del triunfal retorno al país del General de Ejército Alfredo Ovando C., el Comité de Defensa de las Fundiciones, organismo apartidista que fué creado en circunstancias en que el contrato Klockner recibía los primeros embates solapados de los intereses económicos y políticos antinacionales afectados por su intempestiva suscripción y que permanentemente tuvo la certeza de que la fundición estatal de estaño sería una realidad, con esta autoridad moral que le da su consecuencia hacia un objetivo de esencia eminentemente nacional, se constituye en intérprete del sentir unánime de todo el país, en todas sus clases sociales, y afirma que así como el General Ovando ha cumplido con Bolivia, el pueblo boliviano cumplirá con el General Ovando, cuidando con celo, constancia y sacrificio la ejecución exitosa y responsable del contrato Klockner.

CUMPLIMIENTO DEL DESTINO HISTORICO

Los hechos están demostrando la razón que asistía al Comité de Defensa de las Fundiciones en su seguridad de que el contrato Klockner no podía ni debía quedar frustrado. Y es que varios factores propicios resultaban conjugándose para que ello fuera así.

El 4 de Noviembre, presidido por los Generales Barrientos y Ovando, junto a la reconquista de un clima de libertades ciudadanas, debía también superar la verborrea pseudorrevolucionaria y pseudonacionalista del régimen depuesto y tenía que proyectarse hacia el futuro en alguna obra magna en el terreno del desarrollo económico. Es por esto que la fundición del estaño fué la bandera fundamental del 4 de Noviembre, enarbolada unánimemente por las fuerzas Armadas, ya desde las fases preparatorias del derrocamiento del MNR. De ahí por qué los Generales Barrientos y Ovando formularon, en reiteradas ocasiones, en su condición de co Presidentes de la Junta Militar, la consigna de la revolución minerometalúrgica.

Luego, durante el primer semestre de 1.966, se desarrollaron, en el más alto nivel de gobierno, inclusive al margen del propio Consejo de Gabinete y tan sólo con la intervención de unos pocos técnicos patriotas, las negociaciones que culminarían con la suscripción del contrato Klockner. Y es que existía conciencia de la magnitud de los intereses económicos y políticos, tanto internos como internacionales, que serían mortalmente heridos cuando Bolivia fundiese su estado dentro del país y en una planta estatal. Felizmente, la reserva fué tan absoluta que pudo engañarse al enemigo, el cual sólo pudo enterarse, y cuando ya era tarde, apenas de unas fracciones de este verdadero secreto de estado.

Por otra parte, el General Alfredo Ovando no obraba en el vacío. Conocía el patriotismo, el desprendimiento y la lealtad de las Fuerzas Armadas, y sabía que podía contar con ellas como el más sólido respaldo de la trascendental medida que gestaba. El Ejército, parte y representante del pueblo, que se debe no a un partido sino al conjunto de la nación, resultaba por ello mismo el sostén lógico de un objetivo que interpretaba las necesidades más hondas del desarrollo nacional.

Finalmente, puede decirse que para la viabilidad de la fundición de estaño la actuación transitoria de las Fuerzas Armadas en el gobierno y la presencia del General Ovando ,como su. Comandante en jefe, deben considerarse tan sólo factores circunstanciales desencadenantes, los instrumentos conscientes del destino histórico.

Lo determinante o esencial era que la metalurgia estatal del estaño respondía a una necesidad objetiva del progreso patrio, y que esta necesidad histórica, que había madurado acumulativamente a lo largo de muchos decenios, hallaba por fin sus ejecutores adecuados y consecuentes.

INICIO DE UNA NUEVA EPOCA: LA DEL DESARROLLO ECONOMICO INTEGRAL.

Sin la fundición estatal de estaño, el 4 de Noviembre podía haberse convertido simplemente en uno más de los tantos golpes de estado latinoamericanos, cuyas buenas intenciones iniciales resultan diluyéndose en la molicie y la inoperancia, hasta recaer en errores similares a los del pasado caracterizándose, básicamente, por la misma orientación de la política económica. Es el contrato Klockner el que justifica ante la historia el 4 de Noviembre y el ejercicio transitorio del poder político por las Fuerzas Armadas, como institución.

Hoy ya no cabe la menor duda que los estudiosos dividirán la historia patria en dos épocas: antes y después del contrato Klockner. En efecto, la metalurgia estatal del estaño, punto de partida de la industrialización boliviana, transformará radicalmente, en el, lapso de muy breves quinquenios, nuestra actual estructura económica, anacrónica y subdesarrollada, conformando una nación avanzada y próspera que destaque una capacidad creciente para aprovechar en beneficio propio sus ingentes riquezas naturales. Al final de cuentas, no es otro el significado del contrato Klockner: dejar en Bolivia, para beneficio de los bolivianos, lo que antes y después de la fundación de la República y antes y después del decreto de Nacionalización de las Minas, salía del país en una sangría permanente que constituye la causa fundamental de nuestra presente situación de miseria y atraso.

Puede afirmarse, con toda propiedad, que es recién el contrato Klockner el que promoverá y garantizará una verdadera Independencia Económica del país, en otras palabras, el desarrollo económico integral y autosostenido. Y es que la fundición estatal de estaño tiene un significado mucho más grande que el simple ahorro de algunos millones de dólares al año por concepto de las sumas que ya no se pagarían por sacos metaleros, fletes falsos, impurezas, etc. etc.

Porque al conjuro de lo que en economía se conoce como efecto multiplicador se generarán nuevas actividades que hasta ahora no surgieron porque no existía la demanda interna o la necesidad que urgirá con el funcionamiento de la fundición estatal de estaño, y por ello mismo, la metalurgia estatal del estaño, que será seguida por la del zinc y otros minerales, creará también las premisas económicas para

Cnl. DEM Jesús Vía Soliz, Presidente del Comité de Defensa de Fundiciones

que Bolivia pueda intervenir, en términos de beneficio recíproco, en el proceso de la integración económica continental o el Mercado Común Latinoamericano, con respecto al cual nuestro país carece, al presente, prácticamente, de toda posibilidad de intercambiar bienes manufacturados o elaborados.

Este proceso de conversión de Bolivia en una Nación industrializada y moderna, que recibirá un impulso gigantesco con la fundición de estaño contratada por la Klockner, beneficiará consiguientemente a todas las clases sociales y a todas las ramas de la economía. He ahí también la razón por la cual el contrato Klockner interesa a todos los bolivianos, sin diferencias de clases sociales ni partidos políticos.

Representa un argumento falaz, de corte colonialista o cipayo suponer que la fundición de estaño dentro de Bolivia y en una planta estatal conlleva riesgos que mejor habría sido no correrlos, entre ellosuna hipotética restricción del comercio internacional de Bolivia. En cuanto a la forma, simplemente la exportación de concentrados será remplazada por la metal estaño, que de acuerdo a sus características será igualmente adquirido por los consumidores, a quienes da exactamente lo mismo que sus necesidades sean satisfechas por uno u otro vendedor. Con referencia al contenido, si habrá una diferencia esencial el proceso técnico- económico de la transformación del concentrado en metal, que al realizarse fuera de Bolivia fortalecía a consorcios y países extranjeros, beneficiará a Bolivia y a los bolivianos, incrementando la acumulación de capital nacional, generando nuevas industrias, creando crecientes oportunidades de trabajo y haciendo surgir nuevas exigencias de inversión y consumo, con todas sus contradicciones pero también con todas sus ventajas.

CONQUISTA NACIONAL EMINENTEMENTE APARTIDISTA

Creemos oportuno subrayar que el contrato Klockner fue gestado como obra exclusiva de las Fuerzas Armadas en función de gobierno y de unos pocos técnicos patriotas, al margen de sus posiciones políticas e ideológicas.

Ningún partido público tuvo participación positiva alguna en el proceso relativo, y los más de ellos, con posterioridad a la firma del contrato, por distintas razones, revelaron frialdad, escepticismo y hasta oposición, expresando argumentos sofísticos y malintencionados en relación a la magnitud y trascendencia de la fundición estatal de estaño. Evidentemente, transcurridas algunas semanas de la suscripción del contrato Klockner, determinadas corrientes políticas evidenciaron un cambio constructivo en su posición, el mismo que se expresó en la aprobación unánime prestada por el parlamento al contrato Klockner y a la Empresa Nacional de Fundiciones.

Por todo ello, puede pues afirmarse, con toda propiedad, que la fundición de estaño es una conquista nacional eminentemente apartidista, por lo que la manifestación de júbilo y adhesión con que el pueblo de La Paz recibirá al General Alfredo Ovando no puede ni debe ser aprovechada por ningún interés sectario.

EL PAPEL DEL COMITE DE DEFENSA DE LAS FUNDICIONES

Dentro el clima que se formó rápidamente después de la suscripción del contrato Klockner, caracterizado por el ataque sutil de ciertos órganos de prensa a dicho contrato, cuya viabilidad se ponía en duda cada cierto tiempo; por la oposición subterránea a la causa de la metalurgia estatal por ciertos círculos económicos y sociales internos tradicionalmente enemigos de la gestión estatal en la economía y por la ya anotada indiferencia y hasta hostilidad de algunos partidos políticos, creamos el Comité de Defensa de las Fundiciones, al margen de todo apoyo oficial, sin propósito subalterno de ninguna clase, comprometidos nada más que a contribuir, en la máxima medida de nuestras posibilidades, a consolidar la conciencia nacional y popular respecto a las ventajas y a la viabilidad tanto técnica como económica de fundir el estaño dentro de Bolivia y en una planta estatal. Por esto, en la medida en que hicimos todo lo que estuvo a nuestro alcance, contando con la valiosa como desinteresada cooperación del vespertino "JORNADA", consideramos también como nuestro este triunfo del pueblo boliviano que es el contrato complementario de asesoramiento suscrito por el General Alfredo Ovando.

Conviene recordar las especies que divulgaron con regocijo malévolo ciertos órganos de prensa, y de las cuales se hicieron rápidamente eco, porque respondían a su mezquindad o a sus intereses, personajes políticos de diversos matices. Se llegó hasta a dudar de que realmente hubieseesido suscrito el contrato con la Klockner y, después, se enfatizó que esta prestigiosa firma alemana, sometiéndose a la poderosa presión de la William Harvey, no instalaría la fundición en Bolivia y menos para el Estado. Finalmente, se abrigó la esperanza de que la Klockner rehusara prestar el asesoramiento técnico y administrativo propuesto por el gobierno federal alemán.

Consiguientemente, el contrato complementario recientemente suscrito por el General Ovando, desmiente en forma definitiva todos esos argumentos, al demostrar que tanto el gobierno alemán como la Klockner no tienen duda alguna de que la fundición estatal de estaño será una empresa técnicamente eficiente y económicamente rentable.

En esta ocasión, el Comité de Defensa de las fundiciones cree su deber subrayar que el país debe reconocimiento al Ministro de Minas de la H. Junta Militar, Coronel Eduardo Méndez Pereira, a cuyo patriotismo y entereza se debe en gran medida que esta transcendental conquista nacional no quedara frustrada en sus inicios; a los técnicos nacionales del Ministerio de Minas y del Banco Minero que intervinieron en la fase reservada de las negociaciones del contrato Klockner, los mismos que actuaron con absoluto espíritu cívico, así como el coronel Enrique Gallardo, Embajador de Bolivia en Bonn, y al Embajador de Alemania Federal en La Paz, Excelentísimo Señor Gunter Motz, que en sus respectivas funciones desempeñaron un papel extraordinariamente responsable y positivo.

VIGILANCIA PERMANENTE

Sin embargo, será preciso que el pueblo boliviano y todos los patriotas, al margen de su militancia política, se mantengan en guardia permanente,contra toda maniobra que pretenda frustrar esta aspiración colectiva de pasar de la exportación de concentrados a la de metales. No hay que subestimar al enemigo, tanto más que, en este momento, se halla diseminado en diversas tiendas políticas, desde la extrema derecha hasta la extrema izquierda, y aguarda el momento de volver a alzar cabeza. Por esto, militares y civiles, obreros y campesinos, industriales y profesionales conscientes de que su suerte se halla ligada al desenvolvimiento y carácter de nuestra economía, deben constituirse, en sus respectivos campos, en el respaldo más sólido y continuo para la ejecución del contrato Klockner. Por su parte, el Comité de Defensa de las Fundiciones, como hasta ahora lo ha hecho, continuará cumpliendo el objetivo que se ha impuesto, sin sectarismo ni segundas intenciones, con la mano tendida hacia todos los bolivianos que realmente deseen el progreso patrio, no importa la clase social a la que pertenezcan ni su militancia política o ideológica.

La Paz, 27 de Marzo de 1.967

Cnl. DEM Jesús Vía Soliz
Presidente del Comité de Defensa de las Fundiciones.

Comenzó la elaboración del Plan Trienal para 1968-1970

La Secretaría Nacional de Planificación y Coordinación ha iniciado la preparación del Plan Trienal para 1968-1970, luego de haber concluido las investigaciones básicas para la formulación de dicho plan.

Se informó en esa repartición que dichas investigaciones están fundamentalmente orientadas a mejorar y ampliar los instrumentos cuantitativos que permitan formular un modelo macroeconómico a largo plazo, dentro de cuyas proyecciones habrá de enmarcarse el Plan Trienal.

Se asigna principal importancia a la labor de permanente revisión del sistema de Cuentas Nacionales, tanto en lo referente a las fuentes de información cuanto a la metodología: en actual vigencia. Se pretende también regionalizar las cuentas nacionales y ampliar la gama de actividades hasta ahora consideradas. Esta labor de ampliación - sostuvieron- permitirá, asimismo, contar con un gran cúmulo de información para formular una nueva matriz de transacciones intersectoriales mucho más desagregada que la preparada en ocasión de ser formulado el Plan Decenal 1962-1971.

Explicaron también que en el campo de financiamiento, se tratará de implantar un registro sistematizado y permanente para los trámites de nuevos proyectos y la ejecución de nuevos programas. En materia de Deuda Externa, se formularán proyecciones a largo plazo considerando tanto el servicio de las actuales deudas como de las nuevas a contraerse. En todo caso -recalcaron- los niveles de deuda externa habrán de ser compatibilizados con los límites de endeudamiento a ser proyectados en base a las perspectivas del comercio exterior y balanza de pagos.

Prepárase reunión de la Comisión Nal. de Estudio de Caña y Azúcar

La presidirá el Ministro de Economía y se realizará en La Paz del 10 al 14 de Abril próximo.

El Ministro de Economía, Lic. Rolando Pardo Rojas, que preside la Comisión Nacional de Estudio de la Caña y del Azúcar (CNECA), cursó invitaciones a los principales ejecutivos de las empresas azucareras del país, para asistir a la reunión del directorio de ese organismo que se realizará en La Paz del 10 al 14 de abril próximos.

La Agenda señala en sus aspectos principales el conocimiento del informe del Gerente Ejecutivo de CNECA. Luego, la evaluación de la zafra de 1966; adoptar determinaciones para la zafra de 1967 y fijación de cuotas de producción a los ingenios azucareros. Finalmente fijación de la cuota de exportación de azúcar de Estados Unidos.

INGENIO SAN AURELIO

La primera respuesta de aceptación procede del industrial Ramón Darío Gutiérrez, Gerente de la Empresa Azucarera "San Aurelio", quien en nota dirigida al Ministro Pardo expresa:

"En mi larga trayectoria como ciudadano que ejecuta una de las múltiples facetas del desarrollo nacional, he recibido por fin la agradable sorpresa de merecer la comunicación directa de un Dignatario de Estado. Me refiero a su gentil nota 70/67 de 17 de marzo reciente, con la que me invita a participar de la reunión de CNECA".

"Créame, Excmo. señor Ministro, que valoro en grado sumo su gesto que demuestra el espíritu verazmente democrático del gobierno y del propósito que tiene de encarar la solución de los grandes problemas nacionales mediante el diálogo directo con las fuerzas populares representativas. Juzgo que por este camino, las relaciones entre gobernantes y gobernados serán mucho más amplias para beneficio recíproco. Desde luego anticipo a usted mi firme decisión de asistir a la importante reunión que ha convocado".

Solución para los problemas camineros del Beni y autorización para que OKI instale 350 líneas telefónicas en Trinidad, solicitó ayer al Presidente de la República el Prefecto del Beni, Cnl. Juan Ortíz Avaroma. Esa autoridad departamental explicó al Primer Mandatario que los benianos cumplen con sus obligaciones respecto al Servicio de Caminos y que, en ese sentido, demandan que la atención a sus vías de comunicación terrestres sean una realidad. El Presidente respondió que estudiará los planteamientos, procurando atenderlos en forma favorable.

Viajan a seminario en Puerto Rico 6 directores de escuelas primarias

Seis maestros bolivianos, urbanos y de provincias, viajarán el próximo 1o. de abril a San Juan de Puerto Rico para realizar estudios, durante un mes, en la Universidad de Puerto Rico, sobre administración y supervisión escolar. En ese seminario participarán también maestros de otros países americanos. Los seminaristas observarán diferentes aspectos de colegios experimentales que posee la misma Universidad y participarán en la enseñanza práctica en diferentes niveles de alumnos. Los participantes bolivianos a ese seminario, son los profesores Salvador Guerra Vidaurre, Inspector Nacional de Educación Primaria; Angélica Miranda Esquivel, Directora de la Escuela Estados Unidos, Jaime Cazón Delgadillo, Director de la Escuela John F. Kennedy, Juan Rollano Marcos, Director de la Escuela Andrés de Santa Cruz, de Huarina, Raúl Ibáñez Barragán, Director de la Escuela Daniel S. Bustamante, de Corocoro, y Alberto Camargo Marín, Director Técnico Vocacional del Colegio Germán Busch de Yacuiba.

CAMARA DEPARTAMENTAL DE MINERIA DE LA PAZ

Convocatoria a Asamblea General Ordinaria

En cumplimiento al artículo 22 de los estatutos, se convoca a los asociados a la Asamblea General Ordinaria que se efectuará el día de hoy 29 de marzo del presente año, a horas 18, en su local de la calle Federico Zuazo 1785 (Salón de Actos)

EL ORDEN DEL DIA ES EL SIGUIENTE

1.- Informe del Presidente
2.- Aprobación del balance.
3.- Elección de la directiva 1967 - 1968
4.- Posesión del nuevo directorio.

La asamblea se efectuará con el número de socios concurrentes y que tengan sus obligaciones al día.

La Paz, 29 de marzo de 1967

EL DIRECTORIO

NIÑO MINERO VIAJO AYER A EE.UU.

Ayer viajó a Estados Unidos el niño Primo Gonzáles, que debe cumplir en Nueva York un extenso programa que ha sido preparado por UNICEF,

Pertenece a una familia de mineros del cerro de Potosí. Fue escogido por su inclinación al estudio, para viajar en diciembre pasado a la sede de NN.UU. Un accidente que sufrió le impidió realizar el viaje en esa fecha cuando había sido invitado junto a un menor campesino, que realizó el viaje.

A pesar de ello, el personal de Naciones Unidas en La Paz mantuvo la invitación. El niño se embarcó ayer rumbo a Lima en un avión del LAB. La señora Elsa Omiste de Ovando fue a despedirlo al aeropuerto junto con representantes de Naciones Unidas.

Será presentado en la televisión de Estados Unidos junto con unas tomas de la ciudad de Potosí que efectuó una cadena de TV el año pasado cuando se preparaba el viaje del niño minero

Damas relacionadas con UNICEF, lo recibirán en Nueva York y será alojado en una casa particular. Visitará la sede las Naciones Unidas y varios otros centros relacionados con los programas de la organización mundial para la infancia.

19 MALEANTES CAPTURO EL DIC EN UNA BATIDA REALIZADA AYER

Diecinueve peligrosos maleantes capturó la oficina de Delitos Contra la Propiedad del DIC, en una batida realizada ayer en los suburbios de la ciudad.

La mayoría de los maleantes fueron encontrados -se informó- en delito infraganti, con objetos robados u operando como carteristas en lugares de aglomeración de gente.

Entre los maleantes capturados está Héctor Zurita Encinas, alias "El Polkos" que cuenta con un ampuloso registro delictivo en los ficheros de Delitos contra la Propiedad. "El Polkos" fue capturado cuando robaba dinero del bolsillo de un ciudadano.

El DIC informó que Zurita Encinas fue traído a La Paz, de Caranavi, hace 50 días y puesto en libertad bajo garantía. El delincuente había formulado promesa formal de reformarse y de dedicarse a actividades lícitas. La coyuntura que le ofreció el DIC para readaptarse fue desaprovechada por el maleante.

A CARANAVI

Los maleantes que cayeron en la redada -incluyendo a "El Polkos"- serán sometidos a una calificación de grado de responsabilidad para su reclusión en la Granja Correccional de Caranavi.

SOLDADO NORTEAMERICANO SERA PASADO A LA JUSTICIA

La Sección Delitos contra las Personas pasará a la justicia ordinaria el caso del soldado norteamericano Charles C. Pritlow Jr., sindicado de tentativa de homicidio y heridas graves, delitos cometidos la semana pasada en la persona de Blanca Martínez Herrera.

Según las diligencias policiales, Pritlow tiene en su contra suficientes indicios de culpabilidad como para que se abra en su contra juicio criminal ante los tribunales ordinarios.

CRIMEN EN QUIME

Un despacho de las autoridades del DIC de la localidad de Quime, Prov. Inquisivi de La Paz, señala que en la tarde del lunes Miguel Gonzáles Deheza golpeó a su esposa, Rosa Bustillos, durante varias horas. La mujer falleció en la mañana de ayer a consecuencia de las heridas y contusiones que le ocasionó su esposo. Gonzáles Dehesa ha sido detenido y sometido a interrogatorio para su remisión a la justicia ordinaria.

UNA MUJER MURIO ARROLLADA POR UN CAMION EN LA CALLE INDABURO

Los flecos de la manta le costaron la vida a una humilde mujer del pueblo, madre de un niño de ocho meses que se salvó por milagro.

Una mujer no identificada aún halló trágica muerte al mediodía de ayer cuando un camión la arrolló en la calle Indaburo.

El accidente se produjo a horas 11:45, cuando un camión de fabricación española circulaba por la calle Indaburo. La mujer, cargada de un niño de aproximadamente ocho meses de edad, intentó cruzar la calzada. La manta se le enganchó en la carrocería del vehículo. La mujer fue arrastrada primero por el empedrado y luego fue a dar debajo de las ruedas traseras del camión. Su muerte se produjo por aplastamiento del abdomen, en forma casi instantánea.

El niño que llevaba la mujer fue arrojado a una de las aceras y rescatado por peatones. La gente que circulaba a esa hora por la calle Indaburo gritó al chofer previniéndole el peligro de muerte de la mujer, cuando la manta de ésta se enganchó en la carrocería. La alarma fue tardía. El vehículo se detuvo a una cuadra del lugar del accidente. Bajó el chofer y se dio a la fuga.

Las autoridades de Tránsito investigan el paradero del conductor, para lo que se ha instruido la movilización de la policía y de los agentes de Tránsito. El cadáver de la víctima fue llevado al Servicio Médico Quirúrgico, donde se comprobó que el cuerpo de la mujer se hallaba sin vida. Los restos fueron llevados luego a la Morgue del Hospital General de Miraflores.

El niño fue entregado provisionalmente al Consejo Nacional del Menor para su internamiento en un hogar, si no aparecen los parientes de la víctima.

VIAJAN MAÑANA DOS INTEGRANTES DE LA COMITIVA DE SILES

El diputado Orlando Salazar y el Oficial Mayor de la Vicepresidencia, Juan Pereira Fiorilo, viajan mañana a París, Francia, para unirse a la comitiva del Vicepresidente Luis Adolfo Siles Salinas.

Pereira Fiorilo, que viaja en representación de la Cámara Boliviana de Empresarios Privados, dijo que lleva consigo 14 proyectos de inversión para los rubros agropecuarios, metalúrgicos y otros de expansión de la actividad privada.

Dichos proyectos serán entregados al Vicepresidente Siles Salinas para que en su gira por quince países, gestione la inversión de capitales extranjeros en el país.

Actualmente el Dr. Siles realiza su primera visita oficial a la capital española. De allí pasará a Francia, donde tomará contacto con Pereira y Salazar. El Vicepresidente viajó el día 22 de marzo acompañado de su esposa, el Presidente de la Fábrica de Fósforos Oscar Landívar y el dipu-

FSB DEFINIRA LINEA RESPECTO A GUERRILLAS EN PROXIMAS HORAS

La alta dirección de FSB se reunirá en las próximas horas [para] definir una línea y una conducta políticas respecto al grave pe[ligro] nacional que entrañan las guerrillas aparecidas en el Departa[mento] de Chuquisaca, denunciadas por el Gobierno y el Comando en [Jefe] de las Fuerzas Armadas como castro - comunistas.

Tal anuncio lo hizo ayer el jefe de ese partido, Mario Gutiérrez Gutiérrez, a pocos minutos después de haber retornado a La Paz desde su propiedad en la provincia Cordillera, de Santa Cruz, situada en la zona amagada por las guerrillas. Ayer en la mañana estuvo en Camiri, donde funciona el Comando en Campaña de las FF.AA. Hoy en la mañana se presentará en la Escuela de Altos Estudios Militares para dictar una conferencia y explicar la tesis falangista sobre una salida propia y soberana al Pacífico.

Gutiérrez -cuyas declaraciones en Cochabamba reproducimos en nota separada- considera que la aparición de guerrillas comunistas implica peligro para la estabilidad del Gobierno, por sus proyecciones políticas en las ciudades. Ante una pregunta de PRESENCIA, dijo que FSB no tiene ninguna vinculación con los guerrilleros.

Sin embargo, señaló que las guerrillas aparecen cuando un gobierno comienza a perder popularidad y que ésta tiene su origen en los días inmediatos al 4 de noviembre de 1964, cuando la lucha que hizo FSB contra los gobiernos del MNR, que la colocó a la cabeza de la oposición, y determinó la caída del régi[men] de Paz Estenssoro, fue deso[co]cida y el legítimo triunfo [fala]gista fue "escamoteado" a [su] partido. Preguntó luego dónde encuentra el Frente de la R[evo]lución Boliviana que, hasta a[hora] no ha dado ningún paso para c[om]batir a las guerrillas.

Por otra parte, señaló que [la] aparición de guerrillas ha a[te]rrizado a los pobladores de la [re]gión, los cuales temen una [con]tracción del comercio debi[do a] la inseguridad que impera a[ctual]mente en la zona. Añadió que [una] vez que los Consejos Nacio[nales] se reúnan y determinen la [posi]ción que ha de adoptar FSB, [for]mulará nuevas declaraciones.

CURSILLO PARA PROMOTORES DE SALUD PUBLICA

Con la participación de [...] voluntarios se inauguró a[yer un] importante seminario. Ha si[do de]nominado "Cursillo para Pro[moto]res de Salud Pública".

El cursillo, que se desar[rolla] en el Centro de Salud de El [...] tiene el objetivo de instruir [a vo]luntarios.

JOSE YEBRA BRINDO CONCIERTO DE GUITARRA EN EL PARANINFO

Actuará hoy en el Teatro Municipal.- Estrenará nue[vas] piezas musicales.

JOSE YEBRA

El concertista en guitarra José Yebra actuó anoche en el paraninfo de la Universidad Mayor de San Andrés. Numeroso público aclamó al célebre artista argentino que lleva en su espíritu la prodigiosa capacidad de extraer del instrumento que pulsa sinfonías que satisfacen a los públicos más exigentes.

Yebra estudió en el Conservatorio Williams de Buenos Aires. Allí realizó estudios en Guitarra piano y composición. Su pasión por la guitarra lo empujó a continuar un curso de especialización en la afamada Academia Prat, donde se diplomó como profesor.

José Yebra ha actuado con éxito en Brasil, Uruguay y Chile. Los críticos dijeron que él interpretaba la guitarra "con colorido, limpieza, sonoridad, eclecticismo y perfección".

El programa de hoy registra temas de Paganini, Haendel, Bach Villalobos, Bianchi, Ponce, Moreno Torroba y Albéniz. [...] se dará a conocer el "[...] de Fernando Sor en un [...] del propio concertista [...]bra.

La función de hoy em[pieza] a horas 18 y 30 en el Teat[ro Mu]nicipal.

SE FACILITARAN LOS TRAMITES E[N] EL CONSEJO DE REFORMA AGRAR[IA]

El nuevo Presidente del Consejo Nacional de Reforma Agraria anunció que esa oficina ha elaborado un plan para que los trámites que siguen los campesinos se agilicen al máximo.

Desde el 1o. de marzo ocupa ese cargo, aunque interina[mente] el Dr. René Saravia Ca[nchari]. Cree que ya no es posible [...]dicar más a los campesin[os que] buscan en esa oficina la [adjudi]cación legal de las tierra[s que] les concedió la Reforma A[graria] en sus primeros meses.

Afirma que la Reforma A[graria] no termina con la parcela[ción y] distribución de tierras, [si] se encara sólo al aspect[o jurí]dico, sino que busca con [...] atención la solución de [los pro]blemas económicos y social[es que] implica.

El segundo fin que pe[rsigue], añade, es el de desperta[r el sen]tido de responsabilidad e [inicia]tiva del campesino en la [función] social que le toca cumplir [después] de recibir la tierra.

El Dr. Saravia Canchar[i sos]tiene que la Reforma Agra[ria de]be preocuparse también d[e me]jorar la calidad y el rendi[miento] del campesino. Para ello s[ostiene] que se podrían asegurar c[réditos] para el incremento de l[os cul]tivos.

Finalmente, afirma que [la ofi]cina debe ocuparse de logr[ar una] racional distribución dem[ográfi]ca, que procure una polític[a colo]nizadora bien orientada.

Todo ello está dentro [del] plan que ha comenzado a r[ealizar]se. Los primeros pasos, s[egún el] Dr. Saravia, se han dado [para faci]litar a los campesinos la tr[amita]ción para lograr la adjud[icación] legal de la tierra.

RENE SARAVIA CANCHARI: Se simplificarán los trámites de reforma agraria dentro del plan que se ha impuesto el Presidente interino de esa oficina.

LOS DIRIGENTES MINEROS DEL SUR AMENAZAN CON HUELGA DE HAMBRE

Los dirigentes del Consejo Central Sud de Trabajadores Mineros anunciaron que ingresarán a una huelga de hambre si es que las autoridades continúan sin prestarles atención.

La delegación de dirigentes suspendió ayer en la mañana la huelga de hambre ya anunciada porque las autoridades del Ministerio de Trabajo atendieron los pedidos. De todos modos los dirigentes anunciaron que ingresarán a una huelga de ese tipo en la próxima oportunidad en que las autoridades no los atiendan.

Desde el 17 de octubre, fecha en que presentaron el pliego de peticiones a consideración de Comibol, los dirigentes se encuentran en La Paz. Hasta ahora no han podido concluir con las conversaciones de la Junta de Conciliación en el Ministerio de Trabajo.

Los dirigentes denunciaron en PRESENCIA que las reuniones de Conciliación son postergadas unas veces por la inasistencia de los representantes de Comibol y otras porque ponen obstáculos en el Ministerio de Trabajo.

Afirmaron que están perdiendo la confianza en la solución de sus problemas mediante los trámites legales. Están decididos a declarar huelga de hambre cuando se presenten nuevos obstáculos a la prosecución de las reuniones con la empresa.

Los dirigentes del Consejo Central Sud anunciaron que ingresarán a una huelga de hambre si no se atienden con prontitud los trámites que siguen en el Ministerio de Trabajo. Presentaron un pliego petitorio por el que exigen la reposición de antiguos salarios y el reconocimiento a la directiva de la [...]STMB.

EN MAYO VIAJARA AL PARAGUAY EL Gral. BARRIENTOS

El Presidente de la República visitará la República del Paraguay en Mayo de este año. Lo hará atendiendo invitación de su colega el Gral. Alfredo Stroessner. Será la primera vez que un Mandatario boliviano visita la vecina nación, después de la guerra del Chaco.

Ayer, el Embajador del Paraguay en Bolivia, Fermín dos Santos, visitó al Presidente Barrientos Ortuño para hacerle llegar la invitación oficial. El mandatario la aceptó, Fijaron el mes de Mayo, como fecha tentativa.

Además de ese tema, el Mandatario y el diplomático conversaron respecto a los movimientos de guerrilleros en territorio nacional, dos Santos recordó que hace años su país, tuvo también, un problema similar.

Jóvenes "barrientistas" se ofrecieron ayer ante el Presidente de la República, para viajar a Chuquisaca y enrolarse en las filas del Ejército para luchar contra las guerrillas. Consideran esos jóvenes que es su deber defender al régimen actual, "porque está trabajando por el desarrollo nacional". El Mandatario les explicó que las guerrillas no sólo hay que combatirlas en la selva, sino también en las ciudades. Que para la lucha están las Fuerzas Armadas. Que ellos pueden colaborar desde las ciudades. Los citó para nueva reunión, a fin de determinar la forma en que pueden ayudar.

Será racionada el agua para evitar que se vacíe Milluni

La Municipalidad impondrá un racionamiento de agua potable a la población, calificado de moderado, ante la escasez de ese elemento en la laguna de Milluni, que, por la falta de lluvias, no ha alcanzado los niveles mínimos para asegurar su normal aprovisionamieto a la ciudad.

El Director del Departamento de Aguas Potables, Ing. Juan Machicado, informó al Alcalde Gral. Armando Escóbar Urfa, en sentido de que por la extremada sequía de este año, se producirá escasez de agua en la laguna de Milluni, principal fuente de abastecimiento de agua potable a la ciudad, lo cual obligará a que se imponga a la población un racionamiento moderado de agua.

El informe señala que se procederá a estudiar un plan de racionamiento en base al volumen de almacenamiento de agua de la laguna de Milluni, que este año alcanza a sólo seis millones de metros cúbicos de agua, existiendo un déficit de tres millones con relación a años anteriores.

Hace poco, el Alcalde visitó la laguna de Milluni, habiendo comprobado los bajos niveles determinados por la falta de lluvias. En vista de ello y para evitar que esa represa se vacíe, dispuso que se tome agua del Choqueyapu, que debidamente purificada mediante tratamientos químicos, ha estado siendo consumida por la población

Ante el alarmante informe del Director del Departamento de Aguas Potables, el Alcalde ha dispuesto que se tomen las previdencias del caso, para evitar la falta de agua. Es probable que en próximos días haga nueva visita a Milluni, para comprobar sus niveles.

INTENSA ACTIVIDAD EN EL TRIBUNAL EN VISPERAS DE VISITA DE CARCEL

En vísperas de la visita de cárcel que se realizará mañana, los tribunales de justicia ordinaria acusaron una intensa actividad con la tramitación de causas con detenido.

Los juzgados de Instrucción en lo Penal, principalmente, tramitaron en los últimos días con mayor celeridad los asuntos de reclusos del penal de San Pedro y de la Cárcel de Mujeres. Se informó que varios asuntos que estaban pendientes de autos finales de sumaria serán resueltos hasta hoy, de manera que no se produzcan reclamaciones por retardación de justicia.

LA VISITA DE CARCEL

Por disposición de la Corte de Justicia la visita de cárcel, primera correspondiente a Año Judicial de 1967, se efectuará mañana a partir de las 14.30 horas, en el Panóptico de San Pedro. Pasado mañana la Corte visitará el Albergue de Menores de la calle Yanacocha y la Cárcel de Mujeres de Obrajes.

ASUNTO CALAMARCA

El Decano de la Sala Penal de la Corte, Dr. Rodolfo Paz Vásquez reiteró la conminatoria a los abogados defensores de los implicados en el triple crimen de Calamarca, para que hagan uso del expediente y presenten su defensa con relación al requerimiento fiscal que pide la pena de muerte para uno solo de los acusados -Elmo Aguirre- y se condene a 30 años de prisión a los otros atracadores.

Después de las defensas -aseguró el Dr. Pazo el asunto será sorteado para relación y se procurará resolver la apelación en el menor tiempo posible.

PC NO SERA DECLARADO FUERA DE LEY

El Partido Comunista continuará operando legalmente en el país. El Presidente de la República considera que "cinco pelagatos" no merecen una disposición gubernamental marginándolos de los derechos ciudadanos.

Ayer, cuando se le consultó la posibilidad de que así se lo haga, respondió negativamente. Primero, en tono de broma "Cinco pelagatos no merecen muestra atención". Después, hablando ya más seriamente, dijo que el Partido Comunista en muestro país "no es tan importante como para adoptar una medida en ese sentido. No vale la pena tomarlos en cuenta. Los comunistas irán perdiendo terreno poco a poco ", dijo.

EXCOMBATIENTES EN EMERGENCIA

La Confederación Nacional de ex-Combatientes de la Guerra del Chaco ante la aparición de grupos guerrilleros en el país ha declarado estado de emergencia en sus filas.

Un comunicado de la CONEX-CHACO expresa que "el Ejército del Chaco, en el momento actual, reitera su posición de efectivo respaldo al Gobierno Constitucional y a las Fuerzas Armadas de la Nación".

Agrega que los 50.000 ex-combatientes existentes en todo el país están prontos a cooperar a las Fuerzas Armadas de acuerdo a las Instrucciones que imparta el Alto Mando Militar.

EXISTEN CENTROS...

(Viene de la página 1)

Asimismo continuaron en las "zonas rojas" los vuelos de reconocimiento para efectuar levantamiento de aerofotogrametría con el objetivo de determinar y localizar la presencia de los guerrilleros, movimiento y dirección de los mismos, posibles campamentos, áreas logísticas y bases de instrucción.

En cuanto al avance de las fuerzas del Ejército, el comunicado informa que "a medida que el Ejército va ocupando las áreas afectadas por las guerrillas se crea en ellas un ambiente de confianza y seguridad. Los pobladores ofrecen su apoyo incondicional a las tropas".

Agrega que una patrulla militar "al realizar operaciones de reconocimiento en el Río Nancahuazú, al norte de la hacienda del mismo nombre, encontró quemado el establecimiento de un poblador, sus chacarismos arrasados y una mujer adulta, madre de tres hijos, raptada por diez guerrilleros, uno de los cuales se llama Antonio".

Añade que "en la zona Lagunillas - El Pincal - Nancahuazú, bajo control de una unidad del Ejército, se prestó cooperación y ayuda para la reconstrucción de las viviendas de la población rural afectada"

Finalmente el comunicado informa que pobladores del Norte de Potosí y provincias de Chuquisaca, Cochabamba y Santa Cruz han solicitado a los comandos militares de sus zonas pertrechos bélicos para organizarse en fracciones contra - guerrilleras.

El PIR condena las guerrillas

El Partido de la Izquierda Revolucionaria califica a las guerrillas castro - comunistas como "un atentado contra la soberanía nacional y el progreso económico y social de la patria".

Estas expresiones están contenidas en un comunicado firmado por Ricardo Aanaya, Jefe del PIR.

Se añade que Bolivia para vencer el subdesarrollo y la dependencia "necesita la unidad de las fuerzas progresistas y un ambiente de paz y trabajo".

"Las guerrillas que operan en el país, buscan el retorno de las fuerzas opuestas al interés nacional y que en su oportunidad traicionaron al pueblo y hundieron al país en el atraso, la inseguridad y la miseria", concluye.

Organizaciones campesinas formaron comités civiles contra las guerrillas

La Confederación Nacional de Trabajadores Campesinos de Bolivia y la Federación Departamental de La Paz anuncian su movilización para ir a luchar contra las guerrillas dirigidas por extranjeros que han brotado en el sudeste del país.

Mediante comunicados, expresan los siguientes puntos fundamentales:

-Apoyar incondicionalmente las medidas adoptadas por el supremo Gobierno.

-Declarar en estado de emergencia al campesinado boliviano y alertar a fin de que no se dejen engañar con prédicas demagógicas y anarquizantes por elementos desplazados y mercenarios.

-Repudiar la intromisión de elementos extranjeros en la política interna del país.

-Organizar en comités civiles de defensa, los compañeros de las zonas infestadas para la defensa de su parcela, su ganado, su vivienda y su núcleo familiar.

-Declarar enemigos del campesinado a los comunistas que están atentando contra los bienes de nuestros hermanos campesinos del sudeste.

-Declarar en Estado de Emergencia al campesinado del Departamento de La Paz a fin de estar listos a conformar milicias campesinas que colaboren en la defensa de la dingidad nacional, marchando en su caso, al teatro de operaciones.

HUMBERTO DORAKIS DICTO CONFERENCIA

En las instalaciones del Club Alemán ayer se realizó el almuerzo mensual del Consejo Boliviano Norteamericano de Negocios, cuyo principal orador fue el Ing. Humberto Dorakis V., Director Ejecutivo del Instituto Promotor de Inversiones en Bolivia.

En la ocasión el Ing. Dorakis disertó sobre el tema "Versión Sectorial de la Economía Boliviana" donde puso de manifiesto que el déficit en inversiones industriales oscila entre los 10 y 20 millones de dólares anuales.

Luego con amplitud de detalles el Ing. Dorakis analizó los conceptos de desarrollo y subdesarrollo "buscando una explicación de por qué somos subdesarrollados tratando de no confundir efectos con causas y basandonos en las realidades nacionales.

ARMAS DE...

(Viene de la página 1)

una zona montañosa cubierta de bosques, dificulta en cierto modo una acción más efectiva por parte de las Fuerzas Armadas.

A medida que transcurre el tiempo está siendo consolidado el cerco de los efectivos militares contra los grupos guerrilleros Se informó que algunos guerrilleros estarían intentando llegar a la frontera paraguaya.

RECONOCIMIENTO Y BOMBARDEOS

El Cnl. Fernando Sattori, se encuentra al mando del grupo de pilotos de la FAB que realiza una intensa actividad. La Fuerza Aérea Militar cumple tareas de reconocimiento y bombardea zonas donde se encontrarían focos guerrilleros con bombas incendiarias

PATRULLAJE

También se informa acerca de la labor de patrullaje de soldados en Camiri, Lagunillas y Muyupampa en busca de personas particulares que habrían provisto de víveres a los guerrilleros desde meses pasados.

El lunes posesionan a las nuevas autoridades de la Aduana Nacional

Hugo Soria Galvarro será el nuevo Director General de Aduanas

En el Ministerio de Hacienda se informó que el lunes de la semana próxima serán posesionadas las nuevas autoridades de la Aduana Nacional. Hugo Soria Galvarro será el nuevo Director General de Aduanas, en remplazo del Cnl. David Ruiz quien ha sido promovido al Consulado de Bolivia en la República Argentina.

Los nombramientos fueron realizados mediante una Resolución Suprema aprobada hace dos semanas, ocasión en la cual el Gobierno designó al personal jerarquíco de la Aduana sobre la base de méritos, capacidad y buenos antecedentes profesionales. A juicio de las autoridades hacendarias, es la primera vez que la Aduana Nacional será manejada íntegramente por personal técnico y de carrera, debido a que anterior al 4 de noviembre, esos cargos eran ocupados por políticos o militares.

El Gobierno confió al señor Hugo Soria Galvarro en el cargo de Director General de Aduanas, en mérito a sus 25 años de funcionario en la carrera. Escaló posiciones desde empleado de planta hasta llegar a la Administración Nacional.

OTROS NOMBRAMIENTOS

Eduardo Rojas ha sido designado Administrador de La Paz. Es un antiguo funcionario aduanero que anteriormente ocupaba el cargo de Jefe de Departamento de Operaciones de la Aduana de La Paz. Luis Villegas ha sido designado Administrador Nacional de la Aduana, quien anteriormente ejercía el cargo de Inspector de la Dirección Nacional de Aduanas.

Se anuncia que la posesión de las nuevas autoridades de la Aduana Nacional se verificará el próximo lunes a las 10 de la mañana en el despacho del titular de Hacienda y Estadística .

MAL ESTADO DE UN OMNIBUS.- El mal estado mecánico de un ómnibus estuvo a punto de determinar un accidente en la Avenida Mariscal Santa Cruz, en la mañana de ayer. El colectivo placa Nº 74808, de la línea "Litoral", rompió el punta eje derecho. La rueda se desprendió del vehículo súbitamente. El colectivo iba lleno de gente cuando ocurrió la falla mecánica. No se lamentó accidente de persona alguna.

Se iniciaron gestiones para construir granja de rehabilitación en Miguillas

Una pastora evangélica ha iniciado gestiones ante diversas autoridades para construir una moderna granja de rehabilitación en Miguillas, localidad situada entre las provincias Sud Yungas e Inquisivi.

Dicha pastora que se hace llamar "Hermana Adriana" ha sido designada por la Guardia de Seguridad Pública "protectora Espiritual" de la actual reclusión que posee ese organismo en Miguillas donde existen alrededor de 35 elementos acusados de diversos delitos comunes, la mayoría de los cuales son reincidentes.

Hablando sobre sus proyectos, la Hermana Adriana, dijo que tiene el propósito de construir previamente un pabellón que servirá de base para lo que en el futuro piensa convertir en una "moderna granja de rehabilitación". Explicó que se trata de una zona benigna y fértil, donde los detenidos pueden rehacer su vida trabajando honestamente en la explotación de maderas, café, frutas y otros productos.

Dijo también que el actual galpón que dispone es insuficiente y no reune las condiciones apropiadas para llevar adelante una tarea social que requiere de tiempo, paciencia y comprensión.

"Hasta el momento -explicó- hemos recibido amplia cooperación del Ministerio de Defensa que obsequió una partida de vituallas, implementos de cocina y otros artículos que están contribuyendo a una mejor atención.

El Ministerio de Gobierno, por su parte, ha fijado una partida permanente para los gastos de alimentación de los detenidos, entre tanto ellos puedan automantenerse con su propio trabajo".

La pastora evangélica recalcó que una de las ayudas más efectivas significa la contribución del Prefecto, Cnl. Roberto Pabón, consistente en una cantidad apreciable de materiales de construcción que permitirán iniciar los trabajos del primer pabellón.

Por su parte, el Prefecto Pabón anunció que se trata de una primera colaboración que será ampliada posteriormente con el envío de otros materiales de construcción a medida que la obra avance. Esta decisión la hizo conocer ayer en una reunión que sostuvo con la Hermana Adriana.

La "Hermana Adriana", pastora evangélica, entrega al Prefecto, Cnl. Roberto Pabón, una copia en miniatura de la Sagrada Escritura.

LA ZONA DE GUERRILLAS HA SIDO...

(Viene de la página 1)

da Se utilizan bombas incendiarias de Napalm.

Ese militar dijo después que, de acuerdo a las investigaciones realizadas, se estableció que existe gente de diferentes nacionalidades. "Hasta un chino". Hay fotografías de varios de esos individuos.

Se ha comprobado, además, que existen varios bolivianos. Pero no se trata de guerrilleros profesionales. Es gente que ha sido reclutada en diferentes puntos del país. Trabajan a sueldo. Habló de los distritos mineros y los desocupados.

Teniendo en cuenta que son ciudadanos extranjeros, La Fuente Soto dijo que él "no se atreve a llamarlos guerrilleros, sino bandoleros que matan y saquean y no operan de acuerdo a las normas de los verdaderos guerrilleros".

Se refirió al armamento que portan esos insurrectos. No se trata de armas americanas. Tampoco europeas. Se presume que sean de procedencia rusa. No fue capturada ninguna.

En cuanto a los prisioneros, ellos están siendo interrogados. Dos han hecho declaraciones y actualmente están sirviendo de guías a dos patrullas militares. Se trata de reconocer el terreno en el que operan. Se negó a proporcionar nombres y nacionalidades.

ANTECEDENTES

Más adelante, La Fuente Soto dio antecedentes de las guerrillas. Informó que las Fuerzas Armadas investigaban desde hace tiempo las actividades de grupos de extranjeros en territorio nacional. Habló de algunos que se infiltraron y que después se titularon estudiantes de geología que recorrían la región por razones de estudio.

Después, de una mujer que utilizando un vehículo hizo también recorrido por la zona, alegando que buscaba tierras apropiadas para la industria agropecuaria.

Posteriormente apareció gente interesada en adquirir haciendas en Tatarenda, para dedicarlas a la agricultura y la ganadería. Pasado un tiempo, se comprobó que en dichas haciendas no se estaba trabajando. Había, en cambio, movimientos sospechosos.

"Todos esos hechos hicieron crisis cuando un soldado fue herido mientras retornaba de Masicurí, trabajando junto con un grupo de ingenieros militares en el trazado del camino a Lagunillas.

Ante ese hecho se enviaron patrullas para investigar. Una de esas patrullas -la que estaba al mando del subteniente Amézaga Faure- fue emboscada. Se intimó rendición al oficial y sus seis soldados. Estos se negaron e hicieron resistencia. Amézaga cayó herido. Alcanzó a disparar su revolver contra uno de los atacantes. Lo hirió. Ya en el suelo y por la espalda, fue ametrallado, Sus acompañantes asesinados.

HERMETISMO

Después de dar todos esos detalles, La Fuente Soto calló por completo. Invocando razones de estrategia militar, se negó a proporcionar informaciones concretas respecto a las operaciones. Número de efectivos militares que operan y estimativo de guerrilleros. Nacionalidades y nombres establecidos de los insurgentes. Sitio exacto en el que se presume está la base de los guerrilleros. Lugares en los que se encuentran actualmente las tropas. Esas y una serie de preguntas quedaron sin respuesta.

Habían transcurrido diez minutos de la entrevista cuando ingresó a ese escritorio el Presidente Barrientos Ortuño. Con toda cortesía, eludió las respuestas. El Mandatario se limitó a informar que las operaciones continuan. Que el lunes fue destruida totalmente una pista de aterrizaje y las antenas de radio. Nada más, La Fuente concluyó la entrevista anunciando que retornará a Camiri y prometiendo llevar gente de Prensa. Reconoció haber censurado un despacho del corresponsal de PRESENCIA en Muyupampa, porque en el mismo se proporcionaban detalles que podían resultar valiosos para los guerrilleros. Invocó razones de estrategia para disculpar la censura.

JOYAS EN EL SALON MUNICIPAL

Numeroso público asiste a la exposición de joyas y esmaltes de Nilda Núñez del Prado, la misma que se realiza en el Salón Municipal de La Paz. Cien joyas y treinta y tres esmaltes se mostrarán al público hasta el primero de abril próximo. En la fotografía acompañan a la artista, su hermana Marina y los esposos Siles Salinas-Del Valle.

TEXTO COMPLETO DE LA ENCICLICA DEL PAPA PAULO....

(Viene de la página 4)

deseo de tener cada vez más y la tentación de acrecentar el propio poder. La avaricia de las personas, de las familias y de las naciones puede apoderarse lo mismo de los más desprovistos que de los más ricos, y suscitar en los unos y en los otros un materialismo sofocante.

CRECIENTE AMBIVALENCIA

Así pues, el tener más, lo mismo para los pueblos que para las personas no es el fin último. Todo crecimiento es ambivalente. Necesario para permitir que el hombre sea más hombre, lo encierra como en una prisión, desde el momento en que se convierte en el bien supremo, que impide mirar más allá. Entonces los corazones se endurecen y los espíritus se cierran. Los hombres ya no se unen por amistad sino por interés, que pronto les hace oponerse unos a otros y desunirse. La búsqueda exclusiva del poder se convierte en un obstáculo para el crecimiento del ser y se opone a su verdadera grandeza. Para las naciones, como para las personas la avaricia es la forma más evidente de un subdesarrollo moral.

HACIA UNA CONDICION MAS HUMANA.-

Si para llevar a cabo el desarrollo se necesitan técnicos, cada vez en mayor número, para este mismo desarrollo se exige más todavía pensadores de reflexión profunda que busquen un humanismo nuevo, el cual permita al hombre moderno hallarse a sí mismo, asumiendo los valores superiores del amor, de la amistad de la oración y de la contemplación. Así podrá realizar, en toda su plenitud, el verdadero desarrollo, que es el paso, para cada uno y para todos, de condiciones de vida menos humanas, a condiciones más humanas.

IDEAL AL QUE HAY QUE TENDER.-

Menos humanas: las carencias materiales de los que están privados del mínimun vital y las carencias morales de los que están mutilados por el egoísmo. Menos humanas: las estructuras opresoras, que provienen del abuso de tener o del abuso del poder, de la explotación de los trabajadores o de la injusticia de las transacciones. Más humanas: el remontarse de la miseria a la posesión de lo necesario, la victoria sobre las calamidades sociales la ampliación de los conocimientos la adquisición de la cultura. Más humanas también: el aumento en la consideración de la dignidad del los demás, la orientación hacia el espíritu de pobreza, la cooperación en el bien común, la voluntad de paz. Más humanas todavía: el reconocimiento por parte del hombre, de los valores supremos, y de Dios, que dé ellos es la fuente y el fin. Más humanas, por fin y especialmente la fe, don de Dios acogido por la buena voluntad de los hombres y la unidad en la caridad de Cristo, que nos llama a todos a participar como hijos, en la vida del Dios vivo, padre de todos los hombres.

LA ACCION QUE SE DEBE EMPRENDER

"Llenad la tierra y sometedla" La Biblia, desde sus primeras paginas, nos enseña que la creación entera es para el hombre, quien tiene que aplicar su esfuerzo inteligente para valorizarla y mediante su trabajo perfeccionarla, por decirlo así, poniéndola a su servicio. Si la tierra está hecha para procurar a cada uno los medios de subsistencia y los instrumentos de su progreso, todo hombre tiene el derecho de encontrar en ella lo que necesita. El reciente concilio lo ha recordado: "Dios ha destinado la tierra, y todo lo que en ella se contiene, para uso de todos los hombres y de todos los pueblos, de modo que los bienes creados deben llegar a todos en forma augusta, según la regla de la justicia, inseparable de la caridad. "Todos los demás derechos, sean los que sean, comprendidos en ellos los de propiedad y comercio libre, a ello están subordinados: no deben estorbar, antes al contrario, facilitar su realización, y es un deber social grave y urgente hacerlos volver a su finalidad primera.

LA PROPIEDAD

"Si alguno tiene bienes de este mundo, y viendo a su hermano en necesidad, le cierra sus entrañas, como es posible que resida en el amor de Dios?". Sabido es con que firmeza los padres de la Iglesia ha precisado cual debe ser la actitud de los que poseen respecto a los que se encuentran en necesidad: "No es parte de tus bienes -así dice San Ambrosio- lo que tu des al pobre, lo que le das le pertenece. Porque lo que ha sido dado para el uso de todos, tu te lo apropias, la tierra ha sido dada para todo el mundo, y no solamente para los ricos". Es decir, que la propiedad privada no constituye para nadie un derecho incondicional y absoluto. No hay ninguna razón para reservarse en uso exclusivo lo que quiera a la propia necesidad, cuando a los demás les falta lo necesario. En una palabra: "El derecho de propiedad no debe jamás ejercitarse con detrimento de la utilidad común, según la doctrina tradicional de los padres de la Iglesia y de los grandes teólogos". Si se llegase a conflicto "entre los derechos privados adquiridos y las exigencias comunitarias primordiales", toca a los poderes públicos, "procurar una solución con la activa participación de las personas y de los grupos sociales".

EL USO DE LA RENTA

El bien común exigen, pues, algunas veces la expropiación si, por el hecho de su extensión, su explotación deficiente o nula, de la miseria que de ello resulta a la población, del daño considerable producido a los intereses del país, algunas posesiones sirven de obstáculos a la prosperidad colectiva.

Afirmándola, netamente, el Concilio ha recordado también, no menos claramente, que la renta disponible no queda abandonada al libre capricho de los hombres y que las especulaciones egoístas deben ser eliminadas. Desde luego no se podría admitir que ciudadanos, provistos de rentas abundantes, provenientes de los recursos y de la actividad nacional las transfiriese en parte considerable al extranjero, por puro provecho personal, sin preocuparse del daño evidente que con ello infligirán al la propia patria.

LA INDUSTRIALIZACION

Necesaria para el crecimiento económico y para el progreso humano la industrialización es el mismo tiempo señal y factor del desarrollo. El hombre, mediante la tenaz aplicación de su inteligencia y de su trabajo, arranca poco a poco sus secretos a la naturaleza y hace un uso mejor de sus riquezas. Al mismo tiempo que disciplina sus costumbres se desarrolla en el el gusto por la investigación y la invención, la aceptación del riesgo calculado, la audacia en las empresas, la iniciativa generosa y el sentido de responsabilidad.

CAPITALISMO LIBERAL

Pero por desgracia, sobres estas nuevas condiciones de la sociedad, ha sido construido un sistema que considera el provecho como motor esencial del progreso económico, la concurrencia como ley suprema de la economía, la propiedad privada de los medios de producción como un derecho absoluto, sin límites ni obligaciones sociales correspondientes. Este liberalismo es un freno, que conduce a la dictadura, justamente fue denunciado por Pio XI como generador de "El imperialismo internacional del dinero".

"No hay mejor manera de reprobar un tal abuso que recordando solemnemente una vez más que la economía está al servicio del hombre. Pero si es verdadero que un cierto capitalismo ha sido la causa de muchos sufrimientos, de injusticias y luchas fratricidas, cuyos efectos duran todavía, sería injusto que se atribuyera a la industrialización misma los males que son debidos al nefasto sistema que la acompaña. Por el contrario es justo reconocer la aportación irremplazable de la organización del trabajo y del progreso industrial a la obra del desarrollo.

EL TRABAJO

De igual modo, si algunas veces puede reinar una mística exagerada del trabajo, no será menos cierto que el trabajo ha sido querido y bendecido por Dios. Creado a imagen suya "el hombre debe cooperar con el creador en la perfección de la creación y marcar a su vez la tierra con el carácter espiritual, que el mismo ha recibido". Dios, que ha dotado al hombre de inteligencia, le ha dado también el modo de acabar de alguna manera su obra, ya sea el artista o artesano, patrono, obrero o campesino, todo trabajador es un creador. Aplicándose a una materia, que se le resiste, el trabajador le imprime un sello, mientras que el adquiere tenacidad, ingenio y espíritu de invención. Más aún, viviendo en común, participando de una misma esperanza, de un sufrimiento, de una ambición y de una fe, el trabajo une las voluntades, aproxima los espíritus y funde los corazones al realizarlo, los hombres descubren que son hermanos.

SU AMBIVALENCIA

El trabajo, sin duda ambivalente, porque promete el dinero, la alegría y el poder, invita a los unos al egoísmo y a los otros a la revuelta, desarrolla también la conciencia profesional, el sentido del deber y la caridad para con el prójimo. Más científico y mejor organizado tiene el peligro de deshumanizar a quién lo realiza, convertido en siervo suyo, porque el trabajo no es humano si no permanente, inteligente y libre. Juan XXIII ha recordado la urgencia de restituir al trabajador su dignidad, haciéndole participar realmente en la labor común: "se debe tender a que la empresa se convierta en una comunidad de personas, en las relaciones, en las funciones y en la situación de todo el personal". Pero el trabajo de los hombres, mucho más para el cristiano, tiene todavía la misión de colaborar en la creación del mundo sobrenatural no terminado, hasta que lleguemos todos juntos a constituir aquel hombre perfecto, de que habla S. Pablo, "que realiza la plenitud de Cristo".

URGENCIA DE LA OBRA QUE HAY QUE REALIZAR

Hay que darse prisa. Muchos hombres sufren y aumenta la distancia que separa el progreso de los unos del estancamiento y aún, retroceso de los otros. Sin embargo, es necesario que la labor que hay que realizar progrese armoniosamente, so pena de ver roto el equilibrio que es indispensable. Una reforma agraria improvisada puede frustrar su finalidad. Una industrialización brusca puede dislocar las estructuras que todavía son necesarias, y engenderar miserias sociales, que serían un retroceso para la humanidad.

TENTACION DE LA VIOLENCIA

Es cierto que hay situaciones, cuya injusticia clama al cielo. Cuando poblaciones enteras, faltos de lo necesario, viven en una tal dependencia que les impide toda iniciativa y responsabilidad, lo mismo que toda posibilidad de promoción cultural y de participación en la vida social y política, es grande la tentación de rechazar con la violencia tan graves injurias contra la dignidad humana.

REVOLUCION

Sin embargo ya se sabe: la insurrección revolucionaria -salvo en el caso de tiranía evidente y prolongada, que atentase gravemente a los derechos fundamentales de la personas y damnificase peligrosamente el bien común del país -engendra nuevas injusticias, introduce nuevos desequilibrios y provoca nuevas ruinas. No se puede combatir un mal real al precio de un mal mayor.

REFORMA

Entiendasenos bien: la situación presente tiene que afrontarse valerosamente y combatirse y vencerse las injusticias que trae consigo. El desarrollo exige transformaciones audaces, profundamente innovadoras. Hay que emprender, sin esperar más, reformas urgentes. Cada uno debe aceptar generosamente su papel sobre todo los que por su educación, su situación y su poder tienen grandes posibilidades de acción. Que, dando ejemplo, empiecen con sus propios haberes, como ya lo han hecho muchos hermanos nuestros en el episcopado. Responderán así a la expectación de los hombres y serán fieles al espíritu de Dios, porque es "el fermento evangélico el que ha suscitado y suscita en el corazón del hombre una exigencia incoercible de dignidad".

PROGRAMAS Y PLANIFICACION

"La sola iniciativa individual y el simple juego de la competencia no serían suficientes para asegurar el éxito del desarrollo. No hay que arriesgarse a aumentar todavía más la riqueza de los ricos y la potencia de los fuertes, confirmando así la miseria de los pobres y añadiéndola a la servidumbre de los oprimidos. Los programas son necesarios para "animar, estimular, coordinar, suplir e integrar" la acción de los individuos y de los cuerpos intermedios. Toca a los poderes públicos escoger y ver el modo de imponer los objetivos que hay que proponerse, las metas que hay que fijar, los medios para llegar a ellas, estimulando al mismo tiempo todas las fuerzas, agrupadas en esta acción común. Pero ellas han de tener cuidado de asociar a esta empresa las iniciativas privadas y los cuerpos intermedios. Evitarán así el riesgo de una colectivización integral o de una planificación arbitraria que, al negar la libertad, exluiría el ejercicio de los derechos fundamentales de la persona humana.

AL SERVICIO DEL HOMBRE

Porque todo programa concebido para aumentar la producción, al fin y al cabo no tiene otra razón de ser que el servicio de la persona. Si existe es para reducir las desigualdades, combatir las discriminaciones, librar al hombre de la esclavitud, hacerle capaz de ser por sí mismo agente responsable de su mejora material, de su progreso moral y de su desarrollo espiritual. Decir desarrollo es, efectivamente, preocuparse tanto por el progreso social como por el crecimiento económico. No basta aumentar la riqueza común para que sea repartida equitativamente. No basta promover la técnica para que la tierra sea humanamente más habitable. Hay que advertir a los que están en vía de desarrollo de cuáles son los peligros que hay que evitar en este terreno. La tecnocracia del mañana puede engendrar males no menos temibles que los del liberalismo de ayer. Economía y técnica no tienen sentido si no es por el hombre, a quién deben servir. El hombre no es verdaderamente hombre, más que en la medida en que, dueño de sus acciones y juez de su valor, se hace el mismo autor de su progreso, según la naturaleza que le ha sido dada por su creador y de la cual asume libremente las posibilidades y las exigencias.

ALFABETIZACION

Se puede también afirmar que el crecimiento económico depende en primer lugar del progreso social, por eso la educación básica es el primer objetivo de un plan de desarrollo. Efectivamente el hambre de instrucción no es menos deprimente que el hambre de alimentos: un analfabeto es un espíritu subalimentado. Saber leer y escribir, adquirir una formación profesional, es recobrar la confianza en sí mismo y descubrir que se puede progresar al mismo tiempo que los demás. Como dijimos en nuestro mensaje al congreso de la U.N.E.S.C.O., de 1965, en Teherán, la alfabetización es para el hombre "un factor primordial de integración social, no menos que de enriquecimiento personal para la sociedad, un instrumento privilegiado de progreso económico y de desarrollo". Por eso nos alegramos del gran trabajo realizado en este bienio por las iniciativas privadas, los poderes públicos y las organizaciones internacionales: son los primeros artífices del desarrollo, al capacitar al hombre a realizarlo por sí mismo.

FAMILIA

Pero el hombre no es el mismo si no en su medio social, donde la familia tiene una función principal, que ha podido ser excesiva, según los tiempos y los lugares en que se ha ejercitado, con detrimento de las libertades fundamentales de la persona. Los viejos cuadros sociales de los países en vía de desarrollo, aunque demasiado rígidos y mal organizados, sin embargo es menester conservarlos todavía algún tiempo. Aflojando progresivamente su exagerado dominio. Pero la familia natural, monógama y estable, tal como los designios divinos la han concebido y que el cristianismo ha santificado, debe permanecer como "punto en el que coinciden distintas generaciones que se ayudan mutuamente a lograr una más completa sabiduría y armonizar los derechos de las personas con las demás exigencias de la vida social".

DEMOGRAFIA

"Es cierto que muchas veces un crecimiento demográfico acelerado añade sus dificultades a los problemas del desarrollo. El volumen de la población crece con más rapidez que los recursos disponibles y nos encontramos aparentemente encerrados en un callejón sin salida. Es, pues, grande la tentación de frenar el crecimiento demográfico con medidas radicales. Es cierto que los poderes públicos, dentro de los límites de su competencia, pueden intervenir, llevando a cabo una información apropiada y adoptando las medidas convenientes, con tal de que estén de acuerdo con las exigencias de la ley moral y respeten la justa libertad de los esposos. Sin derecho inalienable al matrimonio y a la procreación no hay dignidad humana. Al fin y al cabo es a los padres a los que les toca decidir, con pleno conocimiento de causa, el número de sus hijos, aceptando sus responsabilidades ante Dios, ante ellos mismos, ante los hijos que ya han traido al mundo y ante la comunidad a la que pertenecen, siguiendo las exigencias de su conciencia, instruída por la ley de Dios, autenticamente interpretada y sostenida por la confianza en él.

ORGANIZACIONES PROFESIONALES

En la obra del desarrollo, el hombre, que encuentra en la familia su medio de vida primordial, se ve frecuentemente ayudado por las organizaciones profesionales. Si su razón de ser es la de promover los intereses de sus miembros, su responsabilidad es grande ante la función educativa que pueden y al mismo tiempo deben cumplir. A través de la información que ellas procuran, de la formación que ellas proponen, pueden mucho para dar a todos el sentido del bien común y de las obligaciones que este supone para cada uno.

PLURALISMO LEGITIMO

Toda acción social implica una doctrina. El cristiano no puede admitir la que suponeuna filosofía materialista y atea, que no respeta ni la orientación de la vida hacia su fin último, ni la libertad ni la dignidad humanas. Pero con tal de que estos valores queden a salvo, un pluralismo de las organizaciones profesionales y sindicales es admisible, desde un cierto punto de vista es útil, si protege la libertad y provoca la emulación. Por eso rendimos un homenaje cordial a todos los que trabajan en el servicio desinteresado de sus hermanos.

PROMOCION CULTURAL

"Además de las organizaciones profesionales, es de notar la actividad de las instituciones culturales. Su función no es menor para el éxito del desarrollo. "El porvenir del mundo corre peligro, afirma gravemente el Concilio, si no se forman hombres más instruídos en esta sabiduría". Y añade: "muchas naciones econômicamente más pobres, pero más ricas de sabiduría, pueden prestar a las demás una extraordinaria utilidad". Rico o pobre, cada país posee una civilización, re[illegible] de sus mayores: instituciones [illegible]gidas por la vida terrena y [illegible]festaciones superiores-artís[illegible] intelectuales y religiosas- de[illegible]da del espíritu. Mientras q[illegible]tas contengan verdaderos va[illegible] humanos, sería un grave [illegible] sacrificarlas a aquellas otra[illegible] pueblo que lo permitiera pe[illegible] con ello lo mejor de sí mi[illegible] sacrificarla, para vivir, s[illegible]zones de vivir. La enseña[illegible] Cristo vale también para l[illegible]blos: "de que le sirve al h[illegible] ganar todo el mundo si pie[illegible] alma?".

TENTACION MATERIALIST[illegible]

Los pueblos pobres, [illegible]tarán suficientemente en [illegible] contra esta tentación, que [illegible]ne de los pueblos ricos, [illegible] presentan, con demasiada f[illegible]cia, con el ejemplo de sus [illegible] en una civilización técnica [illegible]tural, el modelo de una so[illegible] aplicada principalmente a [illegible]quista de la prosperidad m[illegible] No que ésta última cierre [illegible]mino por sí misma a la [illegible]tividades del espíritu. Por [illegible]trario siendo éste "menos[illegible]vo de las cosas puede s[illegible] más fácilmente a la ad[illegible] y a la contemplación de[illegible]mo creador". Pero a pe[illegible] ello, "la misma civilizaci[illegible]derna, no ciertamente por [illegible]ma, sino porque se encuen[illegible]cesivamente aplicada a l[illegible]lidades terrenales, puede[illegible] muchas veces más difícile[illegible]ceso a Dios". En todo [illegible] que se les propone,, los [illegible] en fase de desarrollo debe[illegible] saber escoger, discernir [illegible]nar los falsos bienes, q[illegible]rían consigo un descenso [illegible] en el ideal humano, so[illegible] los valores sanos y benéf[illegible]ra desarrollarlos, juntame[illegible] los suyos, y según su [illegible] propio.

- CONCLUSION-

"Es un humanismo plen[illegible] hay que promover. Que qu[illegible]cir esto sino el desarro[illegible]gral de toda el hombre y [illegible] los hombres? un humanism[illegible]do, impenetrable a los va[illegible] espíturu y a Dios, que es la [illegible] de ellos, podía aparentemen[illegible] far. Ciertamente el hombre [illegible] organizar la Tierra sin Di[illegible] "al fin y al cabo, sin [illegible] puede menos de organiza[illegible]tra el hombre. El Humani[illegible]clusivo es un humanismo [illegible]no". No hay, pues, más [illegible] humanismo verdadero que [illegible] al absoluto, en el reconoc[illegible] de una vocación, que da [illegible]verdera de la vida humana [illegible] de ser la norma última de [illegible]lores, el hombre no se [illegible] a sí mismo si no es super[illegible] Según la tan acertada ex[illegible] de Pascal; "el hombre s[illegible]finitamente al hombre".

Segunda Parte

HACIA EL DESARROLLO SOLIDARIO DE LA HUMANIDAD

El desarrollo integral del hombre no puede darse sin el desarrollo solidario de la humanidad. Nos lo decíamos en Bombay. "El hombre debe encontrar al hombre, las naciones deben encontrarse entre sí como hermanos y hermanas, como hijos de Dios. En esta comprensión y amistad mutuas, en esta comunión sagrada, debemos igualmente comenzar a actuar a una para comunión el porvenir común de la humanidad".

Sugeríamos también la búsqueda de medios concretos y prácticos de organización y cooperación para poner en común los recursos disponibles y realizar así una verdadera comunión entre todas las naciones.

-FRATERNIDAD DE LOS PUEBLOS-

Este deber concierne en primer lugar a los más favorecidos. Sus obligaciones tienen sus raíces en la fraternidad humana y sobrenatural y se presentan bajo un triple aspecto: deber de s[illegible] dad, en la ayuda que las n[illegible]

(Pasa a la pág[illegible]

COMUNICADO

EL COMITE CIVICO DE CORPORACION BOLIVIANA DE FOMENTO, frente a los brotes de traición a la Patria identificados con el movimiento organizado por elementos foráneos, lamentablemente vinculados con algunos ciudadanos políticos del país.

RESUELVE:

PRIMERO: Condenar enérgicamente la criminal incursión perpetrada en territorio nacional por agentes del comunismo internacional, y pedir al Supremo Gobierno en defensa y seguridad del país, aplique con todo rigor la ley para quienes están sembrando horas de terror, sangre y luto en los hogares bolivianos.

SEGUNDO: Ponerse a disposición de las autoridades competentes del Gobierno y ofrecer su concurso patriótico como expresión de solidaridad y apoyo al Exmo. Presidente de la República, General René Barrientos Ortuño.

La Paz, 27 de marzo de 1967

"EL COMITE CIVICO DE CBF"

MINISTERIO DE HACIENDA

DIRECCION GENERAL DE LA RENTA INTERNA
ADMINISTRACION NACIONAL DE LA RENTA

AVISO IMPORTANTE A LOS SEÑORES CONTRIBUYENTES
HORARIO DE LABORES HASTA EL 30 DE MARZO PROXIMO

Con la finalidad de facilitar la presentación de balances y el pago de impuestos sobre utilidades para la gestión de 1966, se hace saber a los señores contribuyentes que las oficinas de la Renta atenderán desde la fecha, hasta el 30 de Marzo próximo, en sus Secciones: "RECEPCION DE BALANCES", "LIQUIDACION" y "CAJA", con el siguiente horario:

POR LAS MAÑANAS de horas 8 y 30 a 12 m.
POR LAS TARDES de horas 14 a 19 p.m.

La Paz, 28 de Marzo de 1967.

LA DIRECCION

DEPARTAMENTO DE RELACIONES PUBLICAS

CAMARA NACIONAL DE COMERCIO

CONVOCATORIA PARA ELECCIONES DE VOCALES

De acuerdo con las disposiciones del Art. 16 del Título III de los Estatutos sociales de la entidad, se convoca a elecciones de vocales para la renovación parcial del Directorio de la Cámara Nacional de Comercio para el período de 1967-1969, las que se llevarán a cabo de acuerdo al siguiente rol:

VIERNES 31 DE MARZO:

A horas 17 para los comerciantes de la PRIMERA CATEGORIA con capitales hasta $b. 10.000.- quienes deben elegir dos Vocales.

LUNES 3 DE ABRIL:

A horas 11 para los comerciantes de la SEGUNDA CATEGORIA con capitales de $b. 10.001.- a $b. 50.000.-, quienes deben elegir dos Vocales.

A horas 17 para los comerciantes de la TERCERA CATEGORIA con capitales de $b. 50.001.- a $b. 100.000.- quienes deben elegir dos Vocales.

MARTES 4 DE ABRIL:

A horas 11 para los comerciantes de la CUARTA CATEGORIA con capitales de $b. 100.001.- a $b. 300.000.- quienes deben elegir dos Vocales.

A horas 17 para los comerciantes de la QUINTA CATEGORIA con capitales superiores a $b. 300.000.- quienes deben elegir dos Vocales.

NOTA.- Los asociados que concurran como candidatos o electores deberán acreditar su capital ante la Gerencia General y tener al día sus obligaciones con la institución.

La Paz, Marzo 25 de 1967.

UNIVERSIDAD MAYOR DE SAN AND[illegible]

Instituto Técnico Profesional

U.P.T.K.

CURSOS LIBRES (Por trimestres)

1.- ELECTRICIDAD Curso práctico de Electricidad en general[illegible]gún programa especial.
2.- MECANICA De Automóviles, según programa espe[illegible]
3.- CARPINTERIA Según programa especial.
4.- MOTORES DIESEL Según programa especial.
HORARIO: De 15 a 19 (clases de 40 minutos), de lunes a viern[illegible]
Local: Edificio del Instituto Técnico Profesional. Calle Yana[illegible]cha 381, esquina Potosí.

CONDICIONES DE INGRESO

a) Preferentemente alumnos del Instituto Técnico.
b) Profesionales
c) Universitarios
d) Bachilleres
e) Personas que tengan interés en estos cursos

Inscripciones.- En la Caja de la Facultad de Ingeniería (es-Te[illegible]lógico) $b. 60.- el curso.
Las clases comenzarán a partir del 10 de Abril [illegible] presente año.
Los cursos serán por trimestres.
Se darán certificados de asistencia y aprov[illegible]
Los cursos serán dictados por profesores del Cu[illegible]po de Paz y nacionales.

Mayores informes serán proporcionados en la Secretaría del [illegible]tituto Técnico Profesional, calle Yanacocha No. 381, esquina Po[illegible]

La Paz, Marzo de 1967
LA DIRECCION

ROTARIO CINTEÑO MOISES TAVERA HURTADO RECIBIO CONDECORACION

El gráfico corresponde al instante en que el Dr. Torrico Sierra Past, Gobernador del Distrito 469, Bolivia, que aparece a la derecha, condecora con la distinción más alta del Rotary Internacional al Rotario Moisés Tavera Hurtado, (izquierda), por sus importantes servicios prestados a la comunidad.

En mensaje a la XXIX Conferencia Distrital, Moisés Tavera H. fue declarado el mejor rotario de Cinti.

Rotarios cinteños obtuvieron Copa Rotativa en conferencia rotaria

La delegación rotaria de Cinti que asistió a la Conferencia Distrital Rotaria realizada en días pasados en esta ciudad, obtuvo la Copa Rotativa, distinción que es otorgada a las delegaciones que asisten con mayor número de delegados a las convenciones rotarias. En el gráfico, el Delegado del Rotary Internacional Sr. Thomas Card hace entrega de la mencionada distinción a los delegados rotarios de Cinti que aparecen en la mesa principal de la Convención acompañados de sus distinguidas esposas. La delegación estuvo integrada por los rotarios Adrián Vacaflor, Hugo Tavera, Moisés Tavera, Sergio Rosky, Eduardo Sempértegui y Ramiro Leyton. La copa fue donada por el Gobernador del Distrito 469 Dr. Dánaso. Eduardo Delgado.

Dulces y Caramelos "PASCALL"
Chocolates CADBURY FRY"
Galletas HUNTLEY & PALMERS
Conservas de pescado y mariscos ESPAÑOLES REYMAN"
Aceite de Oliva "SASSO"
Sopas Francesas "DULFRANCE
EN SU ALMACEN PREFERIDO y en
Macdonald & Co. (Bolivia) S.A.
VENTAS POR MAYOR PLAZA DEL PERIODISTA
SUCURSALES ORURO-COCHABAMBA SANTA CRUZ-POTOSI-SUCRE-TARIJA

Sociales

* El Embajador de Gran Bretaña Sir Herbert Gamble y su esposa señora Lady Gamble ofrecerán una recepción el 15 de Abril próximo para despedirse de sus relaciones oficiales, diplomáticas y sociales, con motivo de su viaje a Londres.

* El Agregado Cultural de la Embajada Americana señor Robert Barton ofreció un almuerzo en honor de un grupo de directores de colegios locales que viajarán becados a Puerto Rico.

* El Embajador de la Argentina y la señora de Patrón Costas fueron agasajados con una cena por el señor Carlos Schestron y su esposa señora Graciela M. de Schestron.

* El Encargado de Negocios a.i. de la República Arabe Unida señor Mustafa Kamel Abdel Bary ofreció una cena en honor de un grupo de sus relaciones diplomáticas y sociales.

* El Embajador de los Estados Unidos y la señora de Henderson ofrecerán esta noche un Open-House a un grupo de sus relaciones.

OFICIALES.-

* La señora Alicia Ortuño de Pabón, esposa del Prefecto del Departamento ofreció un té a un grupo de sus relaciones.

REUNIONES.-

* Los miembros del Rotary Club clausuraron su Conferencia Regional con una cena-baile efectuada en los salones del Club de La Paz,

* El Club de Damas Norteamericanas está preparando un baile denominado "Espectáculo Tiahuanacota" para el 7 de Abril próximo en los salones del Club de La Paz. Los fondos a recaudarse en esta ocasión serán destinados a la labor social que realiza esta institución. Una comisión presidida por las señoras Bárbara de Walker y Martha de Thilton tiene a su cargo la venta de tickets para dicho acontecimiento social.

* Pro-Olla de la Divina Providencia se realizará el día de mañana un té rummy en el Club de La Paz, organizado por la Revista Elite.

* Las señoras del Centro Cultural "20 de Octubre" se reunirán esta tarde en su sede el Edificio Almaraz.

* Hoy se efectuará el té-rummy que ofrecen en el Club de La Paz las Damas Voluntarias de la Clínica Santa Isabel.

La señora Lily Herrera de Bedoya ofrecerá un té rummy, mañana en su residencia de la Av. Arce.

* Con motivo del próximo enlace matrimonial de la señorita Noemía Virginia Méndez C. con el Ingeniero Mario Virreira Casso se realizaron las siguientes manifestaciones de aprecio. Un grupo de amigos les ofreció un cocktail en casa de la señorita María del Carmen García. Con un té de regalos agasajaron a la novia sus compañeras de oficina de la Casa Grace en la residencia de la señora Rosario de Espinoza. El señor Remberto Capriles Rico y señora Olga Muller de Capriles les dieron una cena y el señor Max Vergara y señora les ofrecieron una comida.

MATRIMONIOS.-

* Ayer en el Templo de los Padres Carmelitas fue bendecida la boda de la señorita Inés Urenda Amelunge con el señor Enrique Ackerman Arguedas. Fueron padrinos de la ceremonia religiosa por la novia el señor Jorge Urenda P. y la señora Elba Amelunge de Urenda y por el novio el señor Enrique Ackerman y la señora Stella Arguedas. Despues de la bendición nupcial, los padres de la novia ofrecieron una recepción a sus relaciones sociales.

INFANTILES.-

* La niña Verónica Ninoska Moya Idiáquez celebró ayer su aniversario natal, con este motivo fue agasajada por sus amigas.

NACIMIENTOS.-

* El hogar de los esposos señor Eduardo Ustárez y señora Sonia Siles de Ustárez celebra el nacimiento de su primogénita.

* Con el nacimiento de su primogénito ha sido alegrado el hogar del señor Franz Santos Mancilla y de la señora Nancy Salas de Santos.

CUMPLEAÑOS.-

* La señora Nilda de Alvarez García cumplió años, y con este motivo fue agasajada por sus amigas y familiares.

ENFERMOS.-

* Se encuentra mejorada la señora Leonor Salcedo de Quiroga.

* Recibe atención médica en la Clínica Ferroviaria la señora Carlota Rivas de Urquidi.

* En el Hospital Obrero es atendido el periodista Erasmo Moya Gamarra

VIAJEROS.-

* A México viajan el Ing. Jorge Mariaca y señora Delia de Mariaca.

* El Dr. Jaime Ríos Dalenz viajó a Sucre.

* El señor Edgar Torres viaja a los Estados Unidos.

* Viajó a Lima el señor José Luis Saravia.

DECESO.-

* En la ciudad de Cochabamba ha fallecido el señor Luis Vega, padre del Director de Presupuestos señor Oscar Vega. El sepelio de sus restos se efectuó ayer.

Despedida al Embajador Motz

Los esposos Luis Ballivián Saracho y Lily Cuenca de Ballivián ofrecieron ayer un almuerzo de despedida al Embajador Gunther Motz y su esposa Sra. Margarita de Motz.

Los invitados a la casa de los esposos Ballivián fueron objeto de una fina atención. El Embajador Motz agradeció con muestras de aprecio el homenaje que recibieron él y su esposa.

AGASAJO

Las Damas Rotarias presididas por la señora Elsa Diez de Medina de Aramayo ofrecieron un té a la señora Elizabeth Card, esposa del Gobernador Internacional del Rotary Club, que visitó esta ciudad con motivo de la XXVI Conferencia Distrital, en la residencia de la señora Elena Limpias de Zalles.

FIESTA TIAHUANACOTA

El Club de Damas Norteamericanas está organizando una fiesta tiahuanacota con fines de beneficencia, la misma que tendrá lugar el 7 de abril en el Club de La Paz. La venta de tickets está a cargo de las señoras Bárbara de Walker y Martha de Tilton.

En la paz del Señor y confortada con los auxilios de la religión católica, ha dejado de existir la que en vida fue abnegada madre:

Sra. NATIVIDAD URIARTE VARELA
(Q. E. P. D.)

Mireya U. de Moyano, hija; Víctor Hugo Uriarte, hermano; Mario Moyano Gonzáles, hijo político; Francisca de Uriarte, hermana política; Elizabeth, Carlos, Oscar, Mireya Moyano, nietos; Martha, Hugo, Germán, Otilia, Juan Uriarte, sobrinos; primos y demás familia, ruegan asistir a la misa de cuerpo presente el día de hoy 29 a horas 11 a.m., en la Iglesia de Cristo Rey, y a la traslación de los restos mortales a horas 16 p.m.
Muy especialmente a los residentes de Sicasica, Legión de María y demás personas piadosas.
El cortejo fúnebre partirá de la calle Landaeta No. 591. La familia doliente agradece su gentil concurrencia.

Funerales: "LA CORONA" Of. Tiquina 156. Telf. 13010.

La Paz, 28 de marzo de 1967.

"BOLIVAR" S.A. DE SEGUROS GENERALES, participa el sensible fallecimiento de la que fue su Asegurada, señora

BERNARDINA FLORES de ALCOCER
Q.E.P.D.

Ernesto Alcócer Guzmán, esposo; Juana Alcócer, hija; Betty vda. de Málaga, Encarnación de Quirós, José Alcócer, hermanos políticos; Luis Vicente, Alicia, Víctor, Marina, Rosario, Raúl, Ruth, Edgar, Mario, Jorge, Fernando, sobrinos y demás familiares ruegan a sus amistades y personas piadosas se dignen concurrir a la traslación de los restos mortales de la extinta al Cementerio General el día 29 del presente a hs. 17.-
El cortejo fúnebre partirá de la calle 4 de Mayo s/n.
Favor que comprometerá la eterna gratitud de la familia doliente.

La Paz, 28 de marzo de 1967

En la paz del Señor y confortado con los auxilios de la Santa Religión Católica, ha dejado de existir el que en vida fue

Cnl. ANTONIO SUAREZ MONROY
(Q.E.P.D.)

Elena Ramos v. de Suárez, esposa; Irma, Carlos, Yolanda, Gonzalo, Antonieta, Armando y Amanda, hijos; José Imaña Monterrey, Betty Loza de Suárez, Jorge Tamayo Ramos, Teresa Cornejo de Suárez, Reynaldo Urquizu Sossa y Humberto Peñaloza, C., hijos políticos; hermana y hermanos políticos, nietos, sobrinos y demás familia ruegan a sus parientes y en especial a la Unión de Militares Jubilados y Ex-combatientes de la Guerra del Chaco, se dignen asistir a la traslación de los restos mortales del extinto al Cementerio General el día de mañana jueves 30 del presente a horas 10 y 30 a.m.
El cortejo fúnebre partirá del Círculo Militar.
Favor que agradecerá la familia doliente.

CASA SANTANDER Tels. 23663 - 23656

Nueva licuadora múltiple "Frutex"

¡LO QUE UD. ESPERABA PARA SU HOGAR!

Realiza 12 operaciones por estar equipada de rotor con eje y cuchillas especiales de acero inoxidable, licua, mezcla, fragmenta, muele, bate, pulveriza. Para corriente de 220 y 110 voltios.

Insuperable en calidad y rendimiento, 3 velocidades una adicional para batir, vaso "pyrex" 1.1/2 litros. Funda plástica con certificado de garantía.

Descuentos especiales para comerciantes. Facilidades de pago.

Distribuye: COMARBO & CIA. Manco Kapac 335/341 Casilla Nº 1228. Teléfono 21960.

Agencia: Ecuador y Aspiazu Sopocachi

Filmadora 16 mm.

Bell & Howell, dos lentes 1:3,8/75 y 1:1,5/25 dos visores y trípode, vendo de ocasión.

Av. Mcl. Santa Cruz Nº 1375, Sr. Reyes.

EL VALOR DE UN CIGARRILLO

LONGVIE es una cocina eficiente y económica sólo consume $b. 0,20 por día

LONGVIE
puede obtenerla GRATIS! con el juego del 1 en 10

Infórmese hoy en:
Macdonald & Co. (Bolivia) S.A.
SUCURSALES: ORURO • COCHABAMBA • SANTA CRUZ • POTOSI • SUCRE • TARIJA

Ahora las mejores prendas de vestir se tejen en las máquinas MARUYAMA

Enseñanza gratuita

SEÑORA MAMA:
Haga lo que muchas mamás hacen: Tejer la ropita de sus niños en las nuevas máquinas de TEJER MARUYAMA. Vista a sus niños y a toda su familia tejiendo en las MAQUINA MARUYAMA.

ORIENTAL EXIMPORT LTDA.
Av. Mariscal Santa Cruz 1280, Telf. 23309

AVISOS CLASIFICADOS

Libros y Revistas

Gisbert & Cia. S.A.

60 Años al servicio de la cultura en Bolivia

ANUNCIA

haber recibido la 2a edición de

"Tratamiento del Cáncer"

Por el Dr. Leonard B. Goldman Este no es un libro más, es una OBRA MAGNA, fruto de los últimos descubrimientos, obtenidos en todos los Laboratorios de Norteamérica, 352 páginas, 242 magníficas e inéditas figuras. Adquiéralo en:

Comercio 1270. Teléfono 28484 Casilla 195

Muebles

LIVINGS

Vendo de ocasión, 20 de Octubre 2154.

VENDO A PLAZOS

Comedor, dormitorio, living. Colón 766, Final Sucre 1423, teléfono 26362.

MUEBLES COMPRO

Comercial Loayza, Plaza Murillo 519. Teléfono 25026.- Toda clase pagos al contado. Antes de vender consulte nuestras Oficinas. Recibimos comision.

MUEBLES VENDO

Comercial Loayza. Plaza Murillo 519. Teléfono 25026.- Vendo dos juegos de Living, vitrinas de comedor, Peinador, catres, precios de regalo.

VENDO

Livings tipo francés Sb. 1,100, tipo americano Sb. 850.- y varios precios. Tumusla 492. interior Isaac Tamayo, esquina.

VENDO

Muebles sueltos y para médico. Referencias México 1752.

Propiedades y Terrenos

NECESITA TERRENOS

"VERTICE" Socabaya 340 primer piso. teléfono 23964 tiene urgencia por compra de terrenos. San Pedro, Miraflores. Sopocachi. Calacoto, Obrajes y otros sitios ciudad, colocación inmedita, comisión mínima.

CALACOTO

Vendo linto lote 1,400 metros, sobre avenida Julio Patiño. Jenaro Sanjinés 547.

COMERCIAL "LUBRAVE"

P. Velasco. 775. Señores propietarios: Urgente necesitamos terrenos, casas, departamentos, chalets, habitaciones amobladas, alquileres, anticréticos, para familias nacionales y extranjeras, solventes garantizadas, propietarios no pagan comisión.

TERRENOS COMPRO

Comercial Loayza, Plaza Murillo 519. Teléfono 25026.- Calacoto, Obrajes, Sopocachi, San Pedro, Chijini, Miraflores. Pagos al contado, recibimos comisión.

VENDO TERRENO

San Pedro 1,145 m2. con árboles y agua, habitaciones, segundo pasaje de la avenida Víctor Santa Cruz casa del señor Valverde. Referencias Tumusla 492.

COMPRO TERRENO

En Villa Fátima, de 1,000 a 1,500 metros. Referencias: Teléfono 27630.

Teléfonos

COMPRO TELEFONO

Particular, zona Buenos Aires, pago al contado. Referencias: Los Andes 1144.

COMPRO TELEFONO

Referencias Peluquería "MAX FACTOR", Galería "LUZ".

TELEFONOS COMPRO

Comercial Loayza, Plaza Murillo 519. Teléfono 25026.- Particular, Comercial. Pagos al contado.

TELEFONOS VENDO

Comercial Loayza, Plaza Murillo 519. Teléfono 25026.- Particular, Comercial. Precios convenientes.

TELEFONOS COMPRO

Comercial Loayza. Plaza Murillo 519. Teléfono 25026.- Línea Calacoto, Pago buen precio.

Máquinas Fotográficas

RETRATOS AL OLEO

Postales a color y blanco y negro. Foto Estudio "LA SUIZA" Av. América 183, teléfono 26922.

OCASION

Vendo Flash electrónico, Juan de la Riva 1458. Foto "RELAMPAGO".

PRODUCTOS FOTOGRAFICOS

Cámaras fotográficas rollos blanco y negro, color 126-127-120- 135 mm. En "FOTO AMERICA" calle Santa Cruz No. 237.

EN 24 HORAS

Revelamos rollos de películas y ampliamos fotografías "FOTO AMERICA", calle Santa Cruz No. 237.

Instrumentos Musicales

PIANO ALEMAN

Vendo ocasión. Landaeta 418.

LINDO PIANO

Vendo por 3.200 pesos Av. 20 de Octubre 2473.

Profesores-Academias-Institutos.

ENFERMOS

Paralíticos, epilépticos, artriticorreumáticos, restablecen, - Electromagnetismo, Fisiatría, Fortalecimiento sexual. Arrugas, pecas desaparecen pronto. Profesor "JAM" Fisioterapeuta titulado. Castro 186, teléfono 25298.

Varios

MACHIHEMBRADO

Calidad primera, elaboración óptima. Chuquisaca 416, Barraca.

Vehículos

POR VIAJE VENDO

Camión "FARGO" de 5 toneladas. Referencias: Calle José María Asín No. 555, frente Cementerio General.

CHEVROLET 65

Vendo. Ver: Av. Arce 2316.

OCASION

Vendo automóvil 1952, seis cilindros. Ref. Calle Carrasco 1590 (Miraflores)

VENDO AUTOMOVIL

Particular 1952. Ref. Jaimes Freyre, 1er. pasaje Vinchenti y Mujía, Sopocachi.

POR 4.000 $b.

Vendo camioneta "STUDEBAKER" 1/2 tonelada. Referencias: Av. Buenos Aires 714 horas 12-1, buscar Hugo Castillo.-

CAMIONETA

Comercial Loayza, Plaza Murillo 519. Teléfono 25026.- Compra cualquier Marca modelo desde 1948 adelante, pago al contado.

Artículos para el Hogar

COMPRO BICICLETA

Máquinas de coser, radios, cualquier marca. Sagárnaga 407.

FRIGIDAIRE VENDO

14 pies, nuevo. Aspiazu 402.

Técnicos

ESTANDARTES-BANDAS

Bordados, pago con facilidades. Pedro Salazar 677. Potosí, Columbians 1286. Teléfonos 12099 26969.

REFACCIONES-TECHOS

Fachadas, pintura, vidrios. Teléfono 28131.

EN 90 MINUTOS

Carnets, pasaportes. Foto Estudio "LA SUIZA" Av. América 183.

REPARAMOS RADIOS

A domicilio. Teléfono 27149.

BALANCES

Contabilidades efectuamos, honorarios mínimos, mucha responsabilidad, Oficina "VILLAGRA" Ayacucho 266, teléfono 24590.

REFRIGERACION

Cargas gas-rebobinaje, absoluta garantía, técnica. "FLASH ELECTROTECHNICAL SERVICE". Ingavi 854. telf. 20507.

PINTOR EXPERTO

Interiores, colocado vidrios. Recomendaciones teléfono 11761.

LAVADORAS VENDO

Comercial Loayza, Plaza Murillo 519. Teléfono 25026.- General Electric buenas condiciones. Precios de Ocasión.

COCINAS COMPRO

Comercial Loayza, Plaza Murillo 519. Teléfono 25026.- Cualquier marca pago al contado, recibimos comisión.

MAQUINAS VENDO

Comercial Loayza.- Royal, escritorio, Underwood, precios de Regalo, Plaza Murillo 519. Altos.

REFRIGERADORES

Comercial Loayza, Plaza Murillo 519. Teléfono 25026.- Compro cualquier marca. Pagos al contado, recibimos comisión.

MAQUINAS COMPRO

Comercial Loayza, Plaza Murillo 519. Teléfono 25026.- Escribir, coser, pagos al contado, Antes de vender consulte nuestras Oficinas.

MAQUINA SINGER

Comercial Loayza. Plaza Murillo 519. Teléfono 25026.- "Singer" nueva por solo 1.200.

HORNO INDUSTRIAL

Eléctrico, para panificación, - vendese ocasión. Evaristo Valle 110 frial.

COCINAS VENDEMOS

Comercial Loayza. Plaza Murillo 519. Teléfono 25026.- Marca "Phillips" nueva a Kerosene, precios de regalo.

Maquinaria

CONCERTINA

"WHEATSTONE", inglesa, flamante, vendo. Avenida Montes 665, Pullman 22.

Empleados

SE PRECISA

Secretaria bilingüe con dos años de experiencia. Referencias Humahuaca 79, Teléfono 25872.

EMPLEADA

Para trabajo doméstico necesita casa honorable. Hernando Siles 66 casi esquina calle Cinco Obrajes.

NECESITO PEINADORA

Sólo para trabajo dominical y feriados Av. Saavedra 2214 B.

PELUQUERIA "MAX FACTOR"

Precisa armadora, de buena presencia. Referencias Galería "LUZ".

COCINERA

Se necesita en Restaurant "NUEVO CONTINENTAL" Plaza Pérez Velasco 121, lado Mercado Lanza.

Préstamos Dinero-Socios

VIDRIERIAS EN VENTA

Con taller de marcos, ubicados en zona comercial. Referencias: Teléfono 27630.

ANTIGUEDADES COMPRO

Monedas, billetes, medallas - condecorativas, corazas, espadas, libros. Horas 12-16. Indaburo 1017.

DINERO NECESITO

Comercial Loayza, Plaza Murillo 519. Teléfono 25026.- Hipotecas prendas, necesitamos cualquier cantidad trámite al día. Antes de prestar, consulte nuestras Oficinas.

"LA FINANCIERA"

Ayacucho 266. Negocios instalados compramos y vendemos, pagos al contado, mínima comisión.

NECESITA DINERO

"VERTICE", Socabaya 340 primer piso, teléfono 23964 precisa dinero para préstamos hipotecarios, dinero para intereses garantizados operación inmedita, capitalistas no pagan comisión.

COMERCIAL "LUBRAVE"

P. Velasco 775. Necesita personas que deseen prestar dinero.

"LA FINANCIERA"

Ayacucho 266, teléfono 24590. Dinero necesitamos para préstamos hipotecarios y prendarios sin dejar dineros en oficinas, magníficos intereses, capitalistas no pagan comisión.

PRESTO

Mil dólares con hipoteca, interés legal. Teléfono 12934.

DINERO PRESTAMOS

Comercial Loayza, Plaza Murillo 519. Teléfono 25026.- Hipotecas, prendas, interes legal, trámite al día.

COMERCIAL "LUBRAVE"

P. Velasco 775. Ofrece dinero sobre hipotecas y prendas.

Radios Radiolas Tocadiscos

VENDO

Estereo "PYE", grabadora. Av. Arce 2316, primer piso.

RADIOS COMPRO

Comercial Loayza. Plaza Murillo 519. Teléfono 25026.- Cualquier marca pagos al contado, recibimos comisión.

RADIOS VENDO

Comercial Loayza. Plaza Murillo 519. Teléfono 25026.- Distintas Marcas nuevas, usadas, precios de regalo.

RADIOLAS VENDO

Comercial Loayza. Plaza Murillo 519. Teléfono 25026.- Philco, Tesla precio de Regalo.

Departamentos y Habitaciones

EN COCHABAMBA

Casa en venta dos pisos, buena ubicación comercial, tres almacenes, planta baja. Referencias: La Paz, Teléfono - 27523, Zoilo Flores 1389, Sr. Dávila.

DEPARTAMENTOS NECESITA

"VERTICE" Socabaya 340 primer piso teléfono 23964, precisa urgente departamentos, habitaciones sueltas, anticréticos, o alquiler, cualquier sitio ciudad, colocación inmediata.

ANTICRETICO

Comercial Loayza, Plaza Murillo 519. Teléfono 25026.- Ofrece dos habitaciones, por 3.500 Villa Victoria.

ANTICRETICO

Comercial Loayza, Plaza Murillo 519. Teléfono 25026.- Ofrece anticrético 4 habitaciones, cocina independiente Final Guatemala por 12.000. Entrega inmediata.

"LA FINANCIERA"

Ayacucho 266.- Zonas residenciales, alquilamos departamentos, piezas amobladas y varias.

ANTICRETICO

Comercial Loayza, Plaza Murillo 519. Teléfono 25026.- Ofrece dos habitaciones por 7.000 y 8.000 en Avda. 20 de Octubre.

ANTICRETICO

Comercial Loayza, Plaza Murillo 519. Teléfono 25026.- Ofrece Departamento calle Díaz Romero por 60.000. Entrega inmediata.

ANTICRETICO

Necesito 2 piezas, teléfono 23336 11479. Preferencia Miraflores.

SE OFRECE

En anticrético, una tienda grande. Linares 962.

SE ALQUILA

Habitación a persona honorable. Referencias Av. Saavedra No. 1555.

ALQUILO

En Sopocachi, Alto, tres habitaciones cocina independiente. Ref Bueno 351, preguntar por Sr. Torrico.

ALQUILER

Comercial Loayza, Plaza Murillo 519. Teléfono 25026.- Necesita habitaciones para estudiantes con ó sin muebles pagos adelantados, con preferencia, Miraflores, Sopocachi.

ANTICRETICO

Pequeño departamento, entrada independiente. Telf. 21 907

ALQUILER

Comercial Loayza, Plaza Murillo 519. Teléfono 25026.- Una habitación para caballero solo por 300. Calle Yanacocha.

ANTICRETICO

Comercial Loayza, Plaza Murillo 519. Teléfono 25026.- Ofrece departamento, dos dormitorios, y dependencias, (Miraflores). por 45.000. Calle Cuba.

NECESITO

Departamento alquiler cualquier zona. Ref. Teléfono 29209.

Casas

VENDO CASA

Y terreno especial industria. Referencias: 24498.

CASA

Se vende casa 6 habitaciones. Pasaje 3 de Mayo Nº 16.

CASAS VENDO

Comercial Loayza, Plaza Murillo 519. Teléfono 25026.- Avenida Buenos Aires por 95.000 dos departamentos, dos pisos.

CASA VENDO

Comercial Loayza, Plaza Murillo 519. Teléfono 25026.- Ampliados departamentos, Miraflores, por 18.000 dólares.

CASA VENDE

Comercial Loayza, Plaza Murillo 519. Teléfono 25026.- Avenida Buenos Aires dos pisos por 50.000. casi cerca al Cine.

CASA VENDE

Comercial Loayza, Plaza Murillo 519. Teléfono 25026.- Undepartamento por 54.000 Ganga.

"LA FINANCIERA"

Ayacucho 266, teléfono 24590. Para extranjeros, pago en dólares o bolivianos, necesitamos casas, departamentos, habitaciones, anticrético, alquiler.

CASAS COMPRO

Comercial Loayza. Plaza Murillo 519. Teléfono 25026.- Cualquier zona, pagos al contado. Antes de vender consulte nuestras Oficinas.

ALQUILER

Comercial Loayza, Plaza Murillo 519, Teléfono 25026.- Necesitamos casas, departamentos, habitaciones, tiendas, Calacoto, Obrajes, Sopocachi, Miraflores, San Pedro, Chijini. Pagos adelantados.

COMPRO CASA

"VERTICE" Socabaya 340 primer piso, teléfono 23964. Precisa casas cualquier sitio ciudad para colocación inmediata todo trámite por nuestra cuenta, mínima comisión.

ANTICRETICO

Comercial Loayza, Plaza Murillo 519. Teléfono 25026.- Ofrece casa junta por 40.000. Bella Vista (Obrajes).

ANTICRETICO NECESITA

Comercial Loayza, Plaza Murillo 519. Teléfono 25026.- Casas, departamentos, habitaciones, tiendas, cualquier zona. Indique la cantidad que precise el propietario Antes de tomar ó dar su casa consulte nuestras Oficinas.

ANTICRETICOS OFRECEMOS

Comercial Loayza, Plaza Murillo 519. Teléfono 25026.- Casas, departamentos, habitaciones, tiendas, distintas zonas, antes de tomar consulte nuestras Oficinas.

TEXTO COMPLETO DE..

(Viene de la página 10)

ricas deben aportar a los países en vía de desarrollo deber de justicia social, enderezando las relaciones comerciales defectuosas entre los pueblos fuertes y débiles, deber de caridad universal, por la promoción de un mundo más humano para todos, en donde todos tengan que dar y recibir, sin que el progreso de los unos sea un obstáculo para el desarrollo de los otros. La cuestión es grave, ya que el porvenir de la civilización mundial depende de ello.

- LUCHA CONTRA EL HAMBRE

"Si un hermano o una hermana están desnudos -dice Santiago- si les falta el alimento cotidiano, y alguno de vosotros les dice: "Andad en paz, calentados, saciaos" sin darles lo necesario para su cuerpo, para que les sirve eso? Hoy en día, nadie puede ya ignorarlo, en continentes enteros son innumerables los hombres y mujeres torturados por el hambre, sin innumerables los niños subalimentados hasta el punto que un buen número de ellos muere en la tierna edad, el crecimiento, físico y el desarrollo mental de muchos otros se ve con ello comprometido y enteras regiones se ven así condenadas al más triste desaliento.

- HOY -

Llamamientos angustiosos han resonado ya. El de Juan XXIII fue calurosamente recibido. Nos hemos reiterado en nuestro mensaje de Navidad 1963, y de nuevo en favor de la India en 1966. La campaña contra el hambre emprendida por la organización internacionl para la alimentación y la agricultura (FAO) y alentada por la Santa Sede, ha sido secundada con generosidad. Nuestra Caritas Internacional actúa por todas partes, y numerosos católicos, bajo el impulso de nuestros hermanos en el Episcopado, dan y se entregan a la tarea de ayudar a los necesitados, agrandando progresivamente el círculo

- MAÑANA-

Pero todo ello, al igual que las inversiones privadas todas y las pocas ya realizadas, las ayudas y los préstamos otorgados, no bastan. No se trata sólo de vencer al hambre, ni siquiera de hacer retroceder la pobreza. El combate contra la miseria, urgente y necesario, es insuficiente, se trata de construir un mundo donde todo hombre, sin excepción de raza, religión o nacionalidad, pueda vivir una vida plenamente humana, emancipado de las servidumbres que le vienen de parte de los hombres y de una naturaleza insuficientemente domina-. Un mundo donde la libertad no sea una palabra vana y donde el pobre Lázaro pueda sentarse a la misma mesa que el rico. Ello exige a este último mucha generosidad, innumerables sacrificios, y un esfuerzo sin descanso. A cada uno toca examinar su conciencia, que tiene una nueva voz para nuestra epoca. Esta dispuesto a sostener con su dinero las obras y las empresas organizadas en favor de los más pobres?. A pagar más impuestos para que los poderes públicos intensifiquen su esfuerzo para el desarrollo ? A comprar más caros los productos importados a fin de remunerar más justamente al productor A expatriarse a sí mismo, si es joven, ante la necesidad de ayudar este crecimiento de las naciones jóvenes?

DEBER DE SOLIDARIDAD-

El deber de solidaridad de las personas es también el de los pueblos: "Los pueblos ya desarrollados tienen la obligación gravísima de ayudar a los países en vía de desarrollo". Se debe poner en práctica esta enseñanza conciliar. Si es normal que una población sea el primer beneficiario de los dones otorgados por la providencia como fruto de su trabajo, no puede ningún país, sin embargo, pretender reservar sus riquezas para su uso exclusivo. Cada pueblo debe producir, y mejor, talvez para dar a los subditos un nivel de vida verdaderamente humano y para contribuir también al desarrollo mundiario de la humanidad. A la creciente indigencia de los países subdesarrollados, se debe considerar como norma el que un desarrollado consagre una parte de su producción a satisfacer necesidades de aquellos. Igualmente normal que forme sabios, ingenieros, técnicos, que pongan su ciencia y su competencia al servicio de ellos.

- LO SUPERFLUO-

"Hay que decirlo una vez lo. superfluo de los países ricos debe servir a los países pobres La regla que antiguamente era en favor de los más cercanos, ahora debe aplicarse hoy a la totalidad de las necesidades del mundo. Los ricos, por otra parte, son los primeros beneficiados de esto. Sino, su prolongada avaricia corria más que suscitar el juicio de Dios y la cólera de los pobres, imprevisibles consecuencias, implegadas en su egoísmo, las realizaciones actualmente famosas tes atentarían a sus valores más altos, sacrificando la voluntad de ser más al deseo de poseer mayor abundancia y se aplicarían ellos la parábola del hombre de tierras habian producido mucho y que no sabía donde almacenar la cosecha: "Dios le dice, insensato, esta misma noche te diré cuentas a tu alma".

- PROGRAMAS-

Estos esfuerzos, a fin de tener su plena eficacia, no deberían permanecer dispersos aislados, y menos aún opuestos por razones de prestigio o poder: la situación exige programas concertados. En efecto un programa es mejor que una ayuda ocasional dejada a la buena voluntad de cada uno. Supone, como tenemos dicho ya antes, estudios profundos, fijar los objetivos, terminar los medios, aunar los esfuerzos a fin de responder a las necesidades presentes y a las urgencias previsibles. Más aún, sobrepasa las perspectivas del crecimiento económico y del progreso social: da sentido y valor a la obra que debe realizarse. Alegando el mundo, valoriza al hombre.

Hará falta ir más lejos aún. Nos pedimos en Bombay la constitución de un fondo mundial alimentado con una parte de los gastos militares a fin de ayudar a los más desheredados. Esto vale para la lucha inmediata contra la miseria. vale igualmente a escala del desarrollo.

Sólo una colaboración mundial sería al mismo tiempo sistema e instrumento, que permitiría superar las rivalidades existentes y suscitar un diálogo pacífico y fecundo entre todos los pueblos.

SUS VENTAJAS

Los acuerdos bilaterales o multilaterales pueden seguir existiendo. Ellos permiten sustituir relaciones de dependencia y herencias de la era colonial, por lazos y vínculos de amistad sobre una base de igualdad jurídica y políticamente incorporados a un programa de cooperación mundial libres de tensión y desconfianzas.

(En este párrafo, no cabe con claridad, el Papa se refiere a los peligros de que las naciones desarrolladas, al ayudar a los más pobres, traten de ejercer presiones de orden político. Dice que mientras en unas partes reina la opulencia, en gran parte

(Pasa a la página

ICHCAAZIHO, T'HO, MERIDA

(Viene de la página 3)

casuchas de paja que tenían otro nombre: T'Hó lo escriben unos; otros, Tihó.

Los mayas se opusieron heroicamente a la incursión de los extraños, pero fueron vencidos y todas las profecías de derrota, cumplidas.

Vencieron los hombres de los Montejo: Francisco de Montejo el Adelantado, Francisco de Montejo el Mozo, hijo del anterior, y Francisco de Montejo, sobrino y primo de ambos, respectivamente.

Francisco de Montejo el Mozo llegó a la ciudad de T'Hó acompañado de sus soldados españoles. Mandó que se adecentara todo aquello, y las calles quedaron limpias y los caminos despejados. Sus hombres se aposentaron en las viviendas de los indios, y él y sus jefes ocuparon el templo de Bakluumchaan que, aunque en ruinas, era amplio y lo suficientemente alto para poder estar alerta siempre y saber que ocurría alrededor.

El día 6 de Enero de 1542, Francisco de Montejo el Mozo fundó en aquel lugar la ciudad de Mérida (la Muy Noble y Muy Leal Ciudad de Mérida), cuya construcción empezó pronto de acuerdo con las instrucciones que Carlos V daba a los conquistadores: ciudades rectangulares, plaza mayor central, en la cual se hallarían la iglesia y demás edificios necesarios.

El templo de Bakluumchaan fue demolido y sus abundantes piedras empleadas en las nuevas construcciones: casas de otro estilo, calles anchas, rectas y paralelas y una gran catedral.

En aquellos primeros trabajos de la naciente ciudad colaboraron los soldados españoles y los hombres mayas. Unos llenos de ilusiones otros sometidos irremisiblemente.

En la Plaza Mayor se construyeron los edificios de la Catedral, el Ayuntamiento, la casa de Gobierno, la Alhóndiga y la casa solariega de Francisco de Montejo.

Quien se halle en esta plaza creerá que se encuentra en cualquiera de las que existen en las ciudades españolas. Amplios soportales la adornan, su catedral recuerda a las grandes iglesias de las provincias hispanas y la bella fachada de la casa de los Montejos parece el perfecto trasplante de una rica casona castellana.

Francisco de Montejo el Mozo destinaba esta casa a su padre el Adelantado. Para su construcción empleó a los mejores albañiles, canteros y artistas que había en el territorio maya. Y tuvo un gran éxito, puesto que con el concurso de todos obtuvo un edificio que es una de las joyas del arte colonial.

La historia de esta Casa resulta interesante.

Francisco de Montejo y León, casó con doña Andrea del Castillo.

A pesar de sus éxitos y conquistas, Francisco de Montejo dejó al morir ciertas deudas, que su esposa se vio obligada a saldar con su propio dinero y así evitar que la Casa fuera a parar a los impacientes acreedores.

Doña Andrea del Castillo, viuda de Montejo, dejó ordenado en su testamento, que la "Casa de Montejo" quedara constituída en mayorazgo, y que fuera por lo tanto heredada por sus descendientes en orden a mejor derecho, sin que nadie la pudiera vender, enajenar o hipotecar.

Don Francisco y Doña Andrea tuvieron tres hijos: Beatriz, Juan y Francisca.

Beatriz de Montejo y del Castillo fue la primera persona de raza blanca que nació en Yucatán.

La casa solariega pasó a poder de don Juan de Montejo, por ser hijo varón. Cuando su rama quedó sin descendientes, en 1716, reclamó su posesión el capitán Francisco Solís Casanova, que provenía de doña Francisca de Montejo. Y a él se le dio el mayorazgo, sin que nadie recordara si había habido descendencia por parte de la hija mayor, Doña Beatriz, pues de haberla, la Casa del Adelantado Montejo y el mayorazgo habrían tenido que ir a parar a sus representantes.

En 1828, el Tribunal de Justicia de Yucatán autorizó la venta de la Casa de Montejo a su último descendiente en esa fecha, D. José Julián de Ancona y Velázquez. Así se anuló el deseo de Doña Andrea del Castillo, viuda del fundador de Mérida, y este bello edificio, monumento valioso del arte colonial, testigo y parte misma de la Historia de Yucatán, que debiera estar a salvo de ambiciones y negocios, se vio convertido en objeto de comercio y pasó a poder de gentes extrañas.

En 1839, adquirió esta casa don Simón Peón y Cano, casado con doña Venancia Losa. Los descendientes actuales de este matrimonio, que son los que hoy habitan la casa de Montejo, aseguran que Don Simón descendía del Fundador de Mérida por la línea de la hija menor, doña Francisca; y doña Venancia, por la rama de la hija mayor, Doña Beatriz. Si esto es realmente así podríamos asegurar que el mandato de doña Andrea, viuda de Montejo, ha sido más poderoso que las leyes y permisos posteriores y que, con el correr del tiempo, ha vuelto la casa solariega de los Montejos a sus legítimos descendientes.

Sus dueños hoy viven en ella como simples vecinos de Mérida, utilizando como una casa corriente esta hermosa mansión tan repleta de historia, sin más guardianes que esos inmóviles guerreros de piedra que adornan su portada.

Aunque en muchos de los adornos de esta obra se advierte el trabajo y la inspiración de sus obreros, los indios mayas, resalta con fuerza la dirección de un artista español. Es uno de los ejemplos más valiosos del arte plateresco, que más tarde se convirtió en barroco y churrigueresco. Es por esto que, al contemplar este monumento artístico e histórico, uno se traslada nostálgicamente al Palacio de Ofiate de Madrid (barroco) y a su Museo Municipal (churrigueresco).

Ahora bien, quedémonos ahí, ante la hermosa portada. No entremos. Los sucesivos poseedores de la Casa han modificado su interior con arreglo a sus gustos y comodidades. Ya no es el palacio que habitara Montejo. Cubren las paredes pinturas y finas maderas. Y finos mármoles italianos cubren las toscas piedras del suelo, donde ansiábamos respetuosamente colocar nuestros pies y buscar las huellas históricas de aquel esforzado español, Don Francisco de Montejo - (ALA)

Mérida, Yucatán, México.

ALEMANIA...

(Viene de la página 3)

rior. Las importaciones hechas por el Gobierno, consideradas en conjunto, fueron inferiores a las de 1965.

En cuanto a la distribución geográfica del comercio exterior, el intercambio comercial con los demás países de la Comunidad Económica Europea ha vuelto a ser realmente expansivo. Las importaciones de esa área aumentaron en un 4% (27.800 millones DM.); las exportaciones, en cambio, aumentaron en un 16% (29.300 millones) es decir, 1.500 millones DM de exceso de las exportaciones. En cambio, el comercio con los países de la EFTA se ha reducido La última cifra de total de exportaciones a esos países es de 20.300 millones DM y de importaciones, 12.000 millones: 8.350 millones de excedente de las exportaciones, 1.150 millones más que el año anterior. La exportación a Estados Unidos ha experimentado en el período recogido por estas últimas estadísticas un incremento muy fuerte: 25%, - 7.200 millones DM mientras que - la importación sigue estabilizada en 9.200 millones. El saldo pasivo tradicional de Alemania con USA se ha reducido así de 3.500 a 2.000 millones DM. Con Canadá se ha alcanzado por primera vez un saldo activo para Alemania, aunque muy modesto: 28 millones DM.

El intercambio comercial con los países en desarrollo ha crecido, pero más lentamente. Las exportaciones alemanas a esos países han aumentado en un 12,5% (1965:14%); las importaciones, en un 5,1% (1965: 11,6%).

Las exportaciones a países del bloque del Este han subido a 3.300 millones (23,7%) y las importaciones a 3.200 millones DM. (8%).

Estas tendencias del comercio exterior se mantendrán probablemente a lo largo del presente año 1967. Las importaciones seguirán estancadas mientras la coyuntura interior no se reanime. En cuanto a las exportaciones cabe prever que la ola de encargos del extranjero iniciada a fines de 1965 ha alcanzado probablemente su máximo; es, pues, probable que en la segunda mitad de este año las exportaciones retrocedan algo. La reducción del 5% de las tarifas aduaneras dentro de la CEE., a partir del 1 de Julio de este año, favorecerá algo probablemente a la exportación alemana a estos países. En cuanto a los países en desarrollo, las facilidades financieras a las exportaciones alemanas quedarán equilibradas probablemente por la reducción de la ayuda al desarrollo, por lo menos en parte. Verdad es que no habrá que perder de vista la evolución de los precios de las materias primas - (ALA).

HOY Cines

SCALA

Matinée, Tanda y Noche LAS ESCLAVAS EXISTEN TODAVIA sólo para mayores de 18 años) Matinée 3.10 y 3.60 Tanda y Noche 3.80 y 4.30.

LA PAZ

Matinée, Tanda y Noche UN DOLAR AGUJEREADO Matinée 4.60 Tanda y Noche 5.30.

MIRAFLORES

Matinée y Noche FLINT PELIGRO SUPREMO Tanda LA INMUNDICIA Matinée 2.60 Tanda y Noche 3.20.

6 DE AGOSTO

Matinée, Tanda y Noche PRINCIPE Y MENDIGO Actualidades francesas No. 11 Matinée 3.60 y 4.10 Tanda y Noche 4.30 y 4.80.

ABAROA

Matinée, Tanda y Noche JOHNNY COOL MENSAJERO DE VENGANZA y PISTOLEROS DE CASA GRANDE. Matinée 1.60 y 2.60 Tanda y Noche 1.60 y 2.70.

ESMERALDA

Matinée, Tanda y Noche LA ALEGRIA DE VIVIR y EL POZO. Matinée 2.20 Tanda y Noche 2.70.

MONJE CAMPERO

Matinée, Tanda y Noche F.B.I. OPERACION SERPIENTE Matinée 3.20 y 2.60 Tanda y Noche 3.80 y 3.20.

EBRO

Matinée, Tanda y Noche EN BUSCA DEL IDOLO y BUENAS NOCHES BUENOS AIRES. Matinée 2.60 y 1.60 Tanda y Noche 3.20 y 1.60.

MURILLO

Matinée EL DISCO VOLADOR y CURRITO DE LA CRUZ Tanda MATA HARI Noche CURRITO DE LA CRUZ y MATA HARI Luneta 2.50 Galería 1.50.

AVENIDA

Matinée, Tanda y Noche EL GRAN ESCAPE Matinée 2.60 y 2.10 Tanda y Noche 3.20 y 2.20.

BOLIVAR

Matinée, Tanda y Noche EL LIENZO VACIO prohibida para menores de 21 años Matinée 2,60 y 2.10 Tanda y Noche 3.20 y 2.20.

UNIVERSO

Matinée y Tanda LA MAS GRANDE HISTORIA JAMAS CONTADA Matinée 6.10 y 7.10 Tanda 6.30 y 7.30.

PARIS

Matinée, Tanda y Noche EL CONQUISTADOR DE ATLANTIDA Matinée 3.10 Tanda y Noche 3.20.

TESLA

Matinée, Tanda y Noche JURAMENTO DE VENGANZA Matinée 4.- y 4.50 Tanda y Noche 4.50 y 5.-

MIGNON

Matinée y Noche LOS INVASORES VIKINGOS y LA TRAMPA MORTAL Platea 2.- Galería 1.50.

MEXICO

Matinée Tanda y Noche LA GUERRA DE LOS MONSTRUOS y EL DOLAR SANGRIENTO Platea 3.- Galería 2.-

COLON

Matinée, Tanda y Noche ORO PARA EL CESAR y TORERO POR UN DIA Alta 1.50.

VARIEDADES

Matinée CIMARRON y PROGRAMA DE CORTOS Tanda y Noche ROSA DE SANGRE y MANSION DEL PECADO Luneta 2.50 Galería 1.50.'

TRIANON

ME CANSE DE ROGARLE y ESCUELA DE RATEROS.

ILLIMANI

Matinée, Tanda y Noche PISTOLEROS DEL OESTE y FRENTE AL DESTINO. Matinée 1.- Tanda y Noche 1.50.

CINE CLUB LUMINARIA

Comunica a sus socios que la película "PASIONES SECRETAS" programada para el Miércoles pasado, se proyectará hoy en el Teatro del Colegio La Salle a las 18.30.

Esta película dirigida por John Huston y con la interpretación de Montgomery Clift y Larry Parks, relata la biografía del famoso sicólogo Sigmund Freud y el origen del sicoanálisis como método terapéutico, dará gran realce al Ciclo en curso; Problemas sicológicos en el cine".

Se insinúa la mayor puntualidad »

Premio Simón I Patiño a la Cultura
CONCURSO 1967

Accediendo a la solicitud de varios presuntos concursantes y a fin de facilitar la presentación del mayor número de trabajos con el tema: ESTUDIO INTEGRAL DE LA REFORMA AGRARIA EN BOLIVIA, el Directorio de la Fundación Universitaria Simón I. Patiño resolvió prorrogar la fecha de presentación, hasta hrs. 17 del día Martes 2 de mayo del año en curso.

La Paz, 28 de marzo de 1967

Dr. Alberto Salinas López
SECRETARIO GENERAL

HOY ¡COLOSAL ESTRENO EXCLUSIVO! HOY
en el cine "PARIS"
¡LAS AVENTURAS MAS FANTASTICAS DEL CINE! SORPRENDENTE! ¡ORIGINAL! ¡EMOCIONANTE!

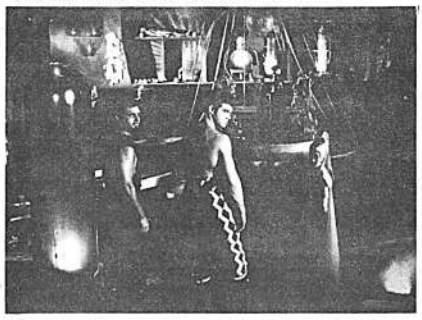

"EL CONQUISTADOR DE ATLANTIDA"
¡GRANDES AVENTURAS! ¡AMORES! ¡ACCION!
en Technicolor con KIRK MORRIS - LUCIANA GILLI
Distribuida por "Cines Unidos Ltda."

SU VIDA ES UNA AVALANCHA DE TERROR Y MUERTE
EXPLOSIVA!

EL OESTE AMERICANO CON TODO SU REALISMO DRAMATICO Y BRUTAL...
EMOCIONANTE! IMPRESIONANTE!
CARL MOHNER
GLORIA MILLAND
FERNANDO SANCHO
EL HOMBRE de la PISTOLA de ORO
(10.000 DOLARES VIVO o MUERTO)
VERDADERO ESFUERZO DE LA EMPRESA DE ESTA SALA PARA EXIBIRLA
MAÑANA: EN FUNCIONES HABITUALES CINE MURILLO

CON ESPACIO SUFICIENTE PARA 7 Y 10 PERSONAS, Y SIN EMBARGO TAN FACIL DE MANEJAR,
ASI ES LAND - - ROVER

El vehículo de mayor fama con tracción en las 4 ruedas
FAVORABLES CREDITOS
ENTREGA INMEDIATA
Maco & Co. (Bolivia) S.A.
VENTAS PLAZA DEL PERIODISTA
SUCURSALES ORURO-COCHABAMBA
SANTA CRUZ-POTOSI-SUCRE-TARIJA

ARABESQUE
¡UNA LEGION DE ESPIAS DISPUTANDOSE LA POSESION DE UN MISTERIOSO DOCUMENTO!

SOFIA LOREN | GREGORY PECK
KIERON MOORE | ALAN BADEL
Música de HENRY MANCINI
TECHNICOLOR PANAVISION
GREGORY PECK y SOFIA LOREN en la mas espeluzante aventura!.
SOFIA MAS BELLA QUE NUNCA EN EL PAPEL DE AGENTE SECRETO ARABE!..
PRONTO Otro Cañonazo de ANDINA S.A. Cine 6 de AGOSTO

(Viene de la página 12)

TEXTO COMPLETO DE LA ENCICLICA DEL PAPA PAULO...

mundo reina la miseria, la ignorancia, y faltan hospitales, escuelas, viviendas dignas. Ataca el Papa la carrera armamentista cuyos costos debieran destinarse a aliviar estas situaciones extremas. El Papa califica la carrera armamentista como "un escándalo intolerable". Se refiere a la urgencia de crear un fondo de ayuda a los países subdesarrollados con el dinero destinado a créditos para armamentos, y dice "quieran los responsables oirnos antes de que sea demasiado tarde". Aboga, finalmente, por el diálogo. El diálogo constructivo entre los pueblos basado no solamente en las disponibilidades de los unos sino también en las necesidades reales de los otros, suavizando los términos de ciertos créditos onerosos para los países pobres).

Como estados soberanos, a ellos les corresponde dirigir por si mismos asuntos, determinar su política y orientarse libremente hacia la forma de sociedad que han escogido. Se trata, por lo tanto, de instaurar una colaboración voluntaria, una participación eficaz de los unos con los otros en una dignidad igual, para la construcción de un mundo más humano.

- SU NECESIDAD-

La tarea podría parecer imposible en regiones donde la preocupación por la subsistencia cotidiana acapara toda la exitencia de familias incapaces de concebir un trabajo que les prepare para un porvenir menos miserable. Y sin embargo, es precisamente a estos hombres y mujeres a quienes hay que ayudar, a quienes hay que convencer que realicen ellos mismos su propio desarrollo y que adquieran progresivamente los medios para ello. Esta obra común no irá adelante, claro está sin un esfuerzo concertado, constante y animoso. Pero cada uno se persuada profundamente: está en juego la vida de los pueblos pobres, la paz civil de los países en vía de desarrollo y la paz del mundo.

2 - LA EQUIDAD EN LAS RELACIONES COMERCIALES

Los esfuerzos aún considerables que se han hecho para ayudar en el plan financiero y técnic a los países en vía de desarrollo serían ilusorios si sus resultados fuesen parcialmente anulados por el juego de las relaciones comerciales entre países ricos y entre países pobres. La confianza de estos últimos se quebrantaría si tuviesen la impresión de que una mano les quita lo que la otra les da.

- DISTORSION CRECIENTE-

Las economías altamente industrializadas exportan sobre todo productos elaborados, mientras que las economías poco desarrolladas no tienen para vender más que productos agrícolas y materias primas. Gracias al progreso técnico, los primeros aumentan rápidamente de valor y encuentran suficiente mercado. Por el contrario, los productos primarios que provienen de los países subdesarrollados, sufren amplias y bruscas variaciones en los precios, muy lejos de esa plusvalía progresiva. De ahí provienen para las naciones poco industrializadas grandes dificultades cuando han de contar con sus exportaciones para equilibrar su economía y realizar su plan de desarrollo. Los pueblos pobres permancen siempre pobres, y los ricos se hacen cada vez más ricos.

- MAS ALLAS DEL LIBERALISMO

Es decir que la regla de libre cambio no puede seguir rigiendo ella sola las relaciones internacionales. Sus ventajas son ciertamente evidentes cuando las partes no se encuentran en condi ciones demasiado desiguales de potencia económica: es un estímulo del progreso y recompensa el esfuerzo. Por eso los países industrialmente desarrollados ven en ella una ley de justicia. Pero ya no es lo mismo cuando las condiciones son demasiado desiguales de país a país. Los precios que se forman "libremente" en el mercado pueden llevar consigo resultado no equitativos. Es por consiguiente el principio fundamental de liberalismo, como regla de los intercambios comerciales, el que está aquí en litigio.

- JUSTICIA DE LOS CONTRATOS A ESCALA DE LOS PUEBLOS

La enseñanza de Leon XIII en la "Rerun Novarum " conserva su validez: el consentimiento de las partes, si están en situaciones demasiado desiguales, no basta para garantizar la justicia del contrato y la regla del libre consentimiento queda subordinada a las exigencias del derecho natural. Lo que era verdadero acerca del justo salario individual, lo es también respecto a los contratos internacionales: una economía de intercambio no puede seguir descansando sobre la sola ley de la libre concurrencia que, engendra también demasiado a menudo una dictadura económica. El libre intercambio sólo es equitativo si está sometido a las exigencias de la justicia social.

- MEDIDAS QUE HAY QUE TOMAR

Por lo demás, esto lo han comprendido los mismos países desarrollados que se esfuerzan con medidas adecuadas por restablecer en el seno de su propia economía un equilibrio que la concurrencia, dejada a su libre juego, tiende a comprometer. Así sucede que a menudo sostienen su agricultura a costa de sacrificios impuestos a los sectores económicos más favorecidos. Y también para mantener las relaciones comerciales que se desenvuelven entre ellos, particularmente en el interior de un mercado común, su política financiera, fiscal y social se esfuerza por procurar, a industrias concurrentes de prosperidad desigual, oportunidades semejantes.

CONVENCIONES INTERNACIONALES

No estaría bien usar aquí dos pesos y dos medidas. Lo que vale en economía nacional, lo que se admite entre países desarrollados, vale también en las relaciones comerciales entre países ricos y países pobres. Sin abolir el mercado de concurrencia, hay que mantenerlo dentro de los límites que lo hacen justo y moral, y por lo tanto humano. En el comercio entre economías desarrolladas y subdesarrolladas las situaciones son demasiado dispares y la libertades reales demasiado iguales. La justicia social exige que el comercio internacional, para ser humano y moral, restablezca entre las partes al menos una cierta igualdad de oportunidades.

Esta última es un objetivo a largo plazo. Más para llegar a él, es preciso crear desde ahora una igualdad real en las discusiones y negociaciones. Aquí también serían útiles convenciones internacionales de radio suficientemente vasto: ellas establecerán normas generales con vistas a regularizar ciertos previos, garantizar determinadas proyecciones, sostener más industrias nacientes. Quien no ve que un tal esfuerzo común hacia una mayor justicia en las relaciones comerciales entre los pueblos aportaría a los países en vías de desarrollo una yuda positiva, cuyos efectos no sería solamente inmediatos, sino duraderos.

OBSTACULOS QUE HAY QUE REMONTAR: EL NACIONALISMO

"Todavía otros obstáculos se oponen a la formación de un mundo más justo y más estructurado dentro de una solidaridad universal: queremos hablar del nacionalismo y del racismo. Es natural que comunidades recientemente llegadas a su independencia política sean celosas de una unidad nacional aún frágil y que se esfuercen por protegerla. Es normal también que naciones de vieja cultura estén orgullosas del patrimonio que les ha legado su historia. Pero estos legítimos sentimientos deben ser sublimados por la caridad universal que engloba a todos los miembros de la familia humana. El nacionalismo aísla los pueblos en contra de lo que es su verdadero bien. Sería particularmenre nocivo allí en donde la debilidad de las economías nacionales exige por el contrario la puesta en común de los esfuerzos, de los conocimientos y de los medios financieros, para realizar los programas de desarrollo e incrementar los intercambios comerciales y culturales.

EL RACISMO

El racismo no es patrimonio exclusivo de las naciones jóvenes, en las que a veces se disfraza bajo las rivalidades de clanes y de partidos políticos, con gran perjuicio de la justicia y con peligro de la paz civil. Durante la era colonial se ha creado a menudo un muro de separación entre colonizadores e indígenas, poniendo obstáculos a una fecunda inteligencia recíproca y provocando muchos rencores como consecuencia de verdaderas injusticias. Es también un obstáculo a la colaboracíón entre naciones menos favorecidas y un fermento de división y de odio en el seno mismo de los estados cuando, con menosprecio de los derechos imprescriptibles de la persona humana, individuos y familias se ven injustamente sometidos a un régimen de excepción, por razón de su raza o de su color.

HACIA UN MUNDO SOLIDARIO

Una tal situación, tan cargada de amenazas para el porvenir nos aflige profundamente. Abrigamos con todo, la esperanza de que una necesidad más sentida de colaboración y un sentido más agudo de la solidaridad, acabarán por prevalecer sobre las incomprensiones y los egoísmos. Nos esperamos que los países cuyo desarrollo está menos avanzado sabrán aprovecharse de su vecindad para organizar entre ellos, sobre áreas territorialmente extensas, zonas de desarrollo conjunto: establecer programas comunes, coordinar las inversiones, repartir las posibilidades de producción, organizar los intercambios. Esperamos también que las organizaciones multilaterales e internacionales encontrarán, por medio de una reorganización necesaria los caminos que permitirán a los pueblos todavía subdesarrollados salir de los atolladeros en que parecen estar encerrados y descubrir por sí mismos, dentro de la fidelidad a su peculiar modo de ser, los medios para su progreso social y humano.

PUEBLOS ARTIFICES DE SU DESTINO.-

Porque esa es la meta a la que hay que llegar. La solidaridad mundial, cada día más eficiente, debe permitir a todos los pueblos el llegar a ser por sí mismos artífices de su destino. El pasado ha sido marcado demasiado recientemente por relaciones de fuerza entre las naciones: venga ya el día en que las relaciones internacionales lleven el camino del mutuo respeto y de la amistad, de la interdependencia en la colaboración y de la promición común bajo la responsabilidad de cada uno. Los pueblos más jóvenes o más débiles reclaman tener su parte activa en la construcción de un mundo mejor, más respetuoso de los derechos y de la vocación de cada uno. Este clamor es legítimo. A la responsabilidad de cada uno queda el escucharlo y el responder a él.

LA CARIDAD UNIVERSAL

"El mundo esterilizado". Su mal está menos en la esterilización de los recursos y en su acaparamiento por parte de algunos, que en la falta de fraternidad entre los hombres y entre los pueblos.

EL DEBER DE LA HOSPITALIDAD

Nos, no insistiremos nunca demasiado en el deber de hospitalidad- deber de solidaridad humana y de caridad cristiana- que incumbe tanto a las familias, como a las organizaciones de los países que acogen a los extranjeros. Es necesario multiplicar residencias y ayudar a los jóvenes. Esto, ante todo, para protegerles contra la soledad, el sentimiento de abandono la angustia, que destruyen todo resorte moral. También para defenderles contra la situación malsana en que se encuentran, forzados a comparar la extrema pobreza de su patria con el lujo y el derroche que a menudo les rodea. Y asimismo para protegerlos del abrigo de doctrinas subversivas y de tentaciones agresivas que les asaltan ante el recuerdo de tanta "miseria inmerecida". Sobre todo, en fin, para ofrecerles, con el calor de una acogida fraterna, el ejemplo de una vida sana, la estima de la caridad cristiana auténtica y eficaz, el aprecio de los valores espirituales.

EL DRAMA DE LOS JOVENES ESTUDIANTES

Es doloroso pensarlo: numerosos jóvenes, venidos a países más avanzados para recibir la ciencia, la competencia y la cultura que les harán más aptos para servir a su patria, adquieren ciertamente una formación más calificada, pero pierden demasiado a menudo la estima de unos valores espirituales que muchas veces se encuentran, como precioso patrimonio, en ambas civilizaciones que les han visto crecer.

La misma acogida debe ofrecerse a los trabajadores emigrados que viven muchas veces en condiciones inhumanas, ahorrando de su salario para sostener a sus familias que se encuentran en la miseria en su suelo natal.

SENTIDO SOCIAL

Nuestra segunda recomendación va dirigida a aquellos a quienes sus negocios llaman a países recientemente abiertos a la industrialización: industriales, comerciantes, dirigentes o representantes de las grandes empresas. Sucede a menudo que no están desprovistos de sentido social en su propio país. ¿por qué de nuevo retroceder a los principios inhumanos del feudalismo cuando ellos trabajan en países menos desarrollados? La superioridad de su situación debería, al contrario, convertirles en los iniciadores del progreso social y de la promoción humana, allí donde sus negocios les llaman. Su mismo sentido de organización debería sugerirles los medios de valorizar el trabajo indígena, de formar obreros calificados, de preparar ingenieros y mandos intermedios, de dejar sitio a sus iniciativas, de introducirles progresivamente en los puestos mas elevados, disponiéndoles así para que en un próximo porvenir puedan compartir con ellos las responsabilidades de la dirección. Que al menos la justicia regule siempre las relaciones entre jefes y subordinados. Que unos contratos bien establecidos rijan las obligaciones recíprocas. Que no haya nada, en fin, sea cual sea su situación, que les deje injustamente sometidos a la arbitrariedad.

MISIONES DE DESARROLLO

Cada vez son más numerosos, nos alegramos de ello, los técnicos enviados en misión de desarrollo por las instituciones internacionales o bilaterales u organismos privados, "no deben comportarse como dominadores, sino como asistentes y colaborares". Un pueblo percibe en seguida si los que vienen en su ayuda lo hacen con o sin afección, para aplicar unas técnicas o para darle al hombre todo su valor. Su mensaje queda expuesto a no ser recibido, si no va acompañado del amor fraterno.

CUALIDADES DE LOS TECNICOS

A la competencia técnica necesaria, tienen pues, que añadir las señales auténticas de un amor desinteresado. Libres de todo orgullo nacionalista, como de toda apariencia de racismo, los técnicos deben aprender a trabajar en estrecha colaboración con todos.

"Saben que su competencia no les confiere una superioridad en todos los terrenos. La capacitación que les ha formado contiene ciertamente elementos de mucha importancia, pero ella no es única ni exclusiva y no puede ser importada sin adaptación. Los agentes de estas misiones se esforzarán sinceramente por descubrir, junto con su historia, los componentes y las riquezas culturales del país que les recibe. Se establecerá con ello un contacto que fecundará una y otra civilización.

DIALOGO DE CIVILIZACIONES

Entre las civilizaciones, como entre las personas, un diálogo sincero es, en efecto, creador de fraternidad. La empresa del desarrollo acercará los pueblos en las realizaciones que persigue el común esfuerzo, si todos, desde los gobernantes y sus representantes hasta el más humilde técnico, se sienten animados por un amor fraternal y movidos por el deseo sincero de construir una civilización de solidaridad mundial. Un diálogo centrado sobre el hombre, sobre los productos o sobre las técnicas, comenzará entonces. Será ideal si aporta a los pueblos que de el se benefician, los medios que lo eleven y lo espiritualicen si los técnicos se hacen educadores y si las enseñanzas impartidas están marcadas por una cualidad espiritual y moral tan elevadas que garanticen un desarrollo, no solamente económico, sino también hermano. Más allá de la asistencia técnica, las relaciones así establecidas perdurarán. ¿Quién no ve la importancia que entonces tendrán para la paz del mundo?

LLAMAMIENTO A LOS JOVENES

Muchos jóvenes han respondido ya con ardor y entrega a la llamada de Pio XII para laicado misionero. Son muchos también los que se han puesto espontáneamente a disposición de organismos oficiales o privados, que colaboran con los pueblos en vía de desarrollo. Nos, sentimos viva satisfacción al saber que en ciertas naciones el "servicio militar" puede convertirse en parte en un "servicio social", un simple servicio. Nos, bendecimos estas iniciativas y la buena voluntad de los que las secundan. Ojalá que todos los que se dicen de Cristo puedan oir aquella frase "Tuve hambre y me disteis de comer, tuve sed y me disteis de beber, fui un extranjero y me recibisteis, estuve desnudo y me vestisteis, enfermo y me visitasteis, en la carcel y me venisteis a ver".

"Nadie puede permanecer indiferente ante la suerte de sus hermanos que todavía yacen en la miseria, presa de la ignorancia, víctimas de la inseguridad. Como el Corazón de Cristo, el corazón del cristiano debe sentir compasión de tanta miseria: "siento compasión por esta muchedumbre".

ALEGARIA Y ACCION

La oración de todos debe subir con fervor al Todopoderoso, a fin de que la humanidad, consciente de tan grandes calamidades se aplique con inteligencia y firmeza a abolirlas. A esta oración debe corresponder la entrega completa de cada uno, en la medida de sus fuerzas y de sus posibilidades, a la lucha contra el subdesarrollo. Que los individuos, los grupos sociales y las naciones se den fraternalmente la mano, el fuerte ayudando al débil a levantarse, poniendo en ello toda su competencia, su entusiasmo y su amor desinteresado. Más que nadie, el que está animado de una verdadera caridad es ingenioso para descubrir las causas de la miseria, para encontrar los medios de combatiria, para vencerla con intrepidez. Amigo de la Paz, "proseguirá su camino, irrandiando alegría y derramando luz y gracia en el corazón de los hombres en toda la faz de la tierra, haciéndoles descubrir por encima de todas las fronteras, el rostro de los hermanos, el rostro de los amigos".

EL DESARROLLO ES EL NUEVO NOMBRE DE LA PAZ

Las diferencias, económicas, sociales y culturales demasiado grandes entre los pueblos provocan tensiones y discordias, y ponen la paz en peligro. Como nos dijimos a los padres conciliares a la vuelta de nuestro viaje de paz a la ONU "la condición de los pueblos en vía de desarrollo debe ser el objeto de nuestra consideración, o mejor aún, nuestra caridad con los pobres que hay en el mundo -y estos son legiones infinitas- debe ser más atenta, más activa, más generosa". Combatir la miseria y luchar contra la injusticia, es promover, a la par que el mayor bienestar, al progreso humano y espiritual de todos, y por consiguiente el bien común de la humanidad. La paz no se reduce a una ausencia de guerra, fruto del equilibrio siempre precario de las fuerzas.

"La paz se construye dia a día en la instauración de un orden querido por Dios, que comporta una justicia más perfecta entre los hombres.

- SALIR DEL AISLAMIENTO

Constructores de su propio desarrollo, los pueblos son los verdaderos responsables de él. Pero no lo realizarán en el aislamiento Los acuerdos regionales entre los pueblos débiles a fin de sostenerse mutuamente los acuerdos más amplios para venir en su ayuda, las convenciones más ambiciosas entre unos y otros para establecer programas, concertados, son los jalones de este camino del desarrollo que conduce a la paz.

- HACIA UNA AUTORIDAD MUNDIAL EFICAZ

Esta colaboración internacional requiere unas instituciones que la preparen, la coordinen y la rijan hasta constituir un orden jurídico universalmente reconocido. De todo corazón Nos alentamos las organizaciones que han puesto mano en esta colaboración para el desarrollo, y deseamos que crezca su autoridad. "Vuestra vocación, dijimos a los representantes de las Naciones Unidas en New York, es la de hacer fraternizar, no solamente a algunos pueblos, sino a todos los pueblos... ¿Quién no ve la necesidad de llegar así progresivamente a instaurar una autoridad mundial que pueda actual eficazmente en el terreno jurídico y en el de la política.

- ESPERANZA FUNDADA EN UN MUNDO MEJOR

"Algunos llaman utópicas tales esperanzas. Talvéz no sea consistente su realismo, talvez no hayan percibido el dinamismo de un mundo que quiere vivir más fraternalmente y que, a pesar de sus ignorancias, sus errores, sus problemas sus recaidas en la barbarie y sus alejados extravíos fuera del camino de la salvación, se acerca lentamente, aún sin darse de ello cuenta, hacia su Creador. Este camino hacia más y mejores sentimientos de humanidad pide esfuerzo y sacrificio pero el mismo planteamiento, aceptado por amor hacia nuestros hermanos, es portador de progreso para toda la familia humana, Los cristianos saben que la unión al sacrificio del Salvador contribuye a la edificación del cuerpo de Cristo en su plenitud: El pueblo de Dios reunido.

- TODOS SOLIDARIOS-

En esta marcha, todos somos solidarios. A todos hemos querido Nos recordar la amplitud del drama y la urgencia de la obra que hay que llevar a cabo. La hora de la acción ha sonado ya; La supervivencia de tantos niños inocentes, el acceso a una condición humana de tantas familias desgraciadas, la paz del mundo, el porvenir de la civilización están en juego. Todos los hombres y los mismos pueblos deben asumir sus responsabilidades.

- LLAMAMIENTO FINAL-

Nos conjuramos en primer lugar a todos nuestros hijos. En los países en vía de desarrollo

no menos que en los otros,
seglares deben asumir como
propia la renovación del
temporal. Si el papel de la
rarquía es el de enseñar e
pretar auténticamente los pr
pios morales que hay que
en este terreno, a los segl
les corresponde con su libre
ciativa y sin esperar pasivam
consignas y directrices, pen
el espíritu cristiano la menta
y las costumbres, las le
las estructuras de la com
en que viven. Los cambios
necesarios, las reformas p
das, indispensables: debe
plearse resueltamente en
les el espíritu evangélico a
tros hijos católicos en los p
más favorecidos, Nos pedimo
aporten su competencia y s
va participación en las org
ciones oficiales o privadas,
les o religiosas, dedicadas a
rar las dificultades de los p
en vía de desarrollo. Estamo
guros de que ellos pondrán
su empeño para hallarse e
mera fila entre aquellos q
bajan por llevar a la reali
los hechos una moral interna
de justicia y de equidad.

CRISTIANOS Y CREYENTES

Todos los cristianos, nu
hermanos, nos estamos seg
ello, querrán ampliar su es
común y concertado a fin d
dar al mundo a triunfar del
mo, del orgullo y de las
dades, a superar las amb
y las injusticias, a abrir
dos, los caminos de una vi
humana en la que cada u
amado y ayudado por su p
y su hermano. Todavía emo
do por nuestro inolvidable e
tro de Bombay con nuestro
manos no-cristianos, de nue
les invitamos a laborar co
su corazón y con toda su
gencia para que todos los h
los hombres puedan llevar
da digna de hijos de Dios.

HOMBRES DE BUENA VOLUNTAD

Finalmente nos, nos dir
a todos los hombres de bu
luntad conscientes de que e
no de la paz pasa por el de
llo. Delegados en las ins
nes internacionales, homb
estado, publicistas, educ
todos, cada uno en vuestr
vosotros sois los constr
de un mundo nuevo. Nos s
mos al todopoderoso que
vuestras inteligencias y su
vas fuerzas y aliento para
en estado de alerta a la o
pública y comunicar ent
a los pueblos. Educadores,
otros os pertenecen desper
desde la infancia el amor
pueblos que se encuentran
miseria. Publicistas, a vo
corresponde poner ante n
ojos el esfuerzo realizado
promover la mútua ayuda en
pueblos, así como también
pectáculo de las miserias
los hombres tienen tendencia
vidar para tranquilizar su
ciencias, que los ricos se
menos que los pobres est
espera y aguardan las m
de sus banquetes.

HOMBRES DE ESTADO

Hombres de Estado, a vo
os incumbe movilizar vuestr
munidades en una solidaridad
dial más eficaz, y ante to
cerles aceptar las necesari
minuciones de su lujo y
dispendios para promover
sarrollo y salvar la paz.
dos de las organizaciones
cionales, de vosotros depe
el peligroso y estéril e
miento de fuerzas deje pa
colaboración amistosa, pa
desinteresada a fin de log
progreso solidario de la h
dad en el que todos los h
puedan desarrollarse.

SABIOS

"Y si es verdad que el
se encuentra en un lamenta
cío de ideas, nos hacemos
mamiento a los pensadores
sabios, católicos, cristianos
radores de Dios, ávidos de
luto, de justicia y de verd
dos los hombres de buena
tad. A ejemplo de Cristo
atrevemos a rogaros con in
cia "Buscad y encontraréis
prended los caminos que co
a través de la colaboración
profundización del saber,
amplitud del corazón, a un
más fraternal en una com
humana verdaderamente u
sal.

TODOS A LA OBRA

Vosotros todos los que
oido la llamada de los p
que sufren, vosotros los q
bajaís para darles una ayu
otros sois los apóstoles
sarrollo auténtico y verdade
no consiste en la riqueza
y deseada por sí misma,
la economía al servicio del
bre, el pan de cada día dis
do a todos, como fuente,
ternidad y signo de la pro
cia.

BENDICION

De todo corazón nos, os b
cimos y nos hacemos un l
miento a todos los hombres
que se unan fraternalme
vosotros. Porque si el desar
es el nuevo hombre de la
quien no querrá trabajar con
sus fuerzas para lograrlo?
os invitamos a todos para
respondáis a nuestro grito
gustia, en el nombre del S
El Vaticano, en la fiesta de
cua, 26 de Marzo de 1967.
PABLO PP.VI.

GUMERSINDO

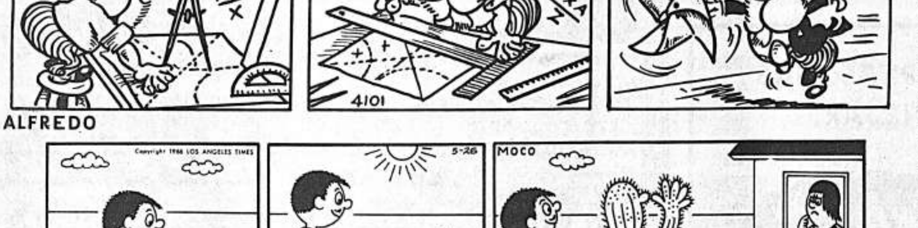

ALFREDO

EGOISTO

SPORTITO

HASTA EL 6 DE ABRIL ESTAN ABIERTAS LAS INSCRIPCIONES PARA EL KILOMETRO LANZADO

Continuamos la publicación de la convocatoria para la prueba automovilística "Kilómetro Lanzado" que se correrá el 9 de Abril. Las inscripciones se cerrarán el 6 de Abril a las 18 horas. He aquí la continuación del texto de la convocatoria, cuya parte inicial ya fue publicada:

Art. 23o.- Los competidores deberán encontrarse con sus coches numerados una hora antes de la señalada para la partida en el orden de su colocación, a efecto de que la Comisión Técnica, inspeccione finalmente sus condiciones de seguridad así como las condiciones de estado personal de los pilotos. Queda facultada esta Comisión para excluir en consulta con el Director de la prueba a cualquier participante que no esté en condiciones por razón del coche o del conductor.

Art. 24o.- Los conductores que no se encuentren colocados en el orden de largada o que por cualquier motivo no hubiesen partido cuando les correspondía, quedarán excluídos de la prueba.

Art. 25o.- Queda absolutamente prohibido detenerse en la plataforma de la carretera. Todo competidor que sufra interrupción en esta prueba, estará obligado a retirar su coche fuera del camino, dejando expedita la vía, bajo su exclusiva responsabilidad.

Art. 26o.- Los competidores obedecerán sin réplica al Director de la prueba, a los Comisarios Deportivos, Técnicos y de Ruta. Su desacato será motivo de sanción.

Art. 27o.- Los informes de los cronometristas anotados en planillas, firmadas por ellos son irrecusables, siéndoles prohibido darlos aún extraoficialmente a otras personas que no sean el Director de la prueba y Comisarios Deportivos.

Art. 28o.- Los participantes (propietarios o conductores) que no se sometan a las decisiones del Director de la prueba, Comisarios Deportivos o Cronometristas o hagan públicas protestas de desprestigio a sus miembros o contra el Automóvil Club Boliviano, serán sancionados con sujeción al Reglamento Deportivo Internacional y los fallos, al respecto, serán dados por el Directorio de la entidad organizadora, sin apelación.

Art. 29o.- El derecho de reclamar corresponde solamente al concursante o conductor, Toda reclamación deberá ser presentada por escrito acompañada de un depósito de $b. 100.- y dirigida a la Comisión Deportiva Nacional del Automóvil Club Boliviano en los siguientes plazos: Contra la validez de una inscripción, calificación de concurrentes y conductores, deberán ser presentadas por lo menos hasta 24 horas antes de la iniciación del concurso. Las reclamaciones referentes a la clasificación deben ser presentadas dentro del plazo máximo de media hora después de hecha públicamente la clasificación.

DISPOSICIONES VARIAS

Art. 30o.- El certamen se realizará con el número de coches inscritos en cada categoría y grupo.

Art. 31o.- La entidad organizadora se reserva la facultad de adoptar excepcionalmente las modificaciones que considere convenientes para el mejor éxito de la carrera, con sujeción al Reglamento Deportivo Internacional, cuyas disposiciones serán aplicadas en puntos que no hubiesen sido previstos en este Reglamento.

Art. 32o.- La Comisión Deportiva Nacional del A.C.B., declina de toda responsabilidad por accidentes que ocurran antes, durante o después de la prueba, haciendo constar que el inscrito toma parte en ella a su exclusivo riesgo, conforme declara en su ficha de inscripción, así como de toda responsabilidad por accidentes que sufrieran espectadores o imprudentes que infrinjan el Reglamento de Tránsito o desobedezcan órdenes de autoridad.

Art. 33o.- Los corredores menores de edad, deberán acreditar autorización escrita de sus padres o tutores.

Art. 34o.- En esta competencia se disputarán trofeos. El corredor que supere la marca de los 200 Kms. por hora, en cualquiera de los recorridos, se hará acreedor a un trofeo especial.

Resultados del certamen Nal. de Tenis en Potosí

En nota publicada ayer con relación al campeonato nacional de tenis efectuado en Potosí, consignamos a Javier Valle el título de campeón de la categoría juvenil, por una equivocación Fue el jugador de La Paz Javier Sanjinés Tabell, el que logró el título de campeón nacional de esa categoría.

Los resultados obtenidos en ese certamen que finalizó el pasado domingo, son los siguientes.

CATEGORIA CABALLEROS

Campeón Sr. Eduardo Gorostiaga. Se adjudicó el trofeo RENE BARRIENTOS ORTUÑO. PRESIDENTE CONSTITUCIONAL DE LA REPUBLICA. Sub - campeón Sr. Raúl Argandoña. (Ambos de La Paz)

CATEGORIA JUVENILES

Campeón Sr. Javier Sanjinés Tabell. Se adjudicó el trofeo FEDERACION BOLIVIANA DE LAWN TENNIS. (Jugador de La Paz). Sub campeón Sr. Hector Villarroel. (Jugador de Cochabamba)

CATEGORIA JUVENILES

Campeón Sr. Eduardo Zbinden (h). Se adjudicó el trofeo EDGAR ORTIZ LEMA, MINISTRO DE EDUCACION. Sub - campeón Sr. Carlos Blanco (ambos jugadores de La Paz)

CATEGORIA DAMAS MAYORES

Campeona Srta. Carlota Velasco. Se adjudicó el trofeo ELSA OMISTE DE OVANDO. (Cochabamba). Sub campeona Srta. Gloria Oporto (La Paz).

CATEGORIA DAMAS JUVENILES

Campeona Srta Carlota Velasco. Se adjudicó el trofeo GRAL. ARMANDO ESCOBAR URIA, H. ALCALDE MUNICIPAL DE LA PAZ. Sub campeona Srta. María Elena Guzmán. (ambas de Cochabamba)

CAMPEON.- Pablo Morales de la Asociación de Cochabamba logró el título infantil en la ciudad de Potosí, en el certamen nacional que se disputó con todo éxito.

CAMPEONATO INFANTIL CONSUELO.

Campeón Niño Pablo Morales. Se adjudicó trofeo POTOSI TENNIS CLUB. (Cbba.) Sub campeón Niño Julian Carlos Alvarado. (La Paz)

Jugador más caballeroso del torneo Niño: Willy Carlos Siles (de Oruro). Trofeo POTOSI TENNIS CLUB.

Jugador más joven del torneo Niño: Willy Bracamonte de Potosi. Trofeo POTOSI TENNIS CLUB

Próximo torneo: En Sucre, fecha a definirse próximamente

EL DOMINGO ACABA TORNEO DE TENNIS

El sábado y domingo continuará la disputa del torneo "Confraternidad " que auspicia el Sucre Tennis Club en sus courts de Miraflores. El rol general de partidos es el siguiente:

SABADO 1o. DE ABRIL. Cancha No. 5.- Hs. 14.- R.Bohorquez-W. Polasco Vs. H.Mallea - H.Mallea Hs. 15.- G.Encinas - C.Rodríguez Vs. H.Salazar -E.Miranda. Arb. G.Encinas. Cancha No. 2.- Hs.14.- H.Guerra -E.Valenzuela Vs. G.Miranda -H.Gómez. Arb. E.Valenzuela (p). DOMINGO 2 DE ABRIL Cancha No. 5.- Hs. 10.- Finales de Campeonato Tercera y Cuarta Categoría. Cancha No. 2.- Hs. 10.- Finales campeonato primera Segunda categorías.

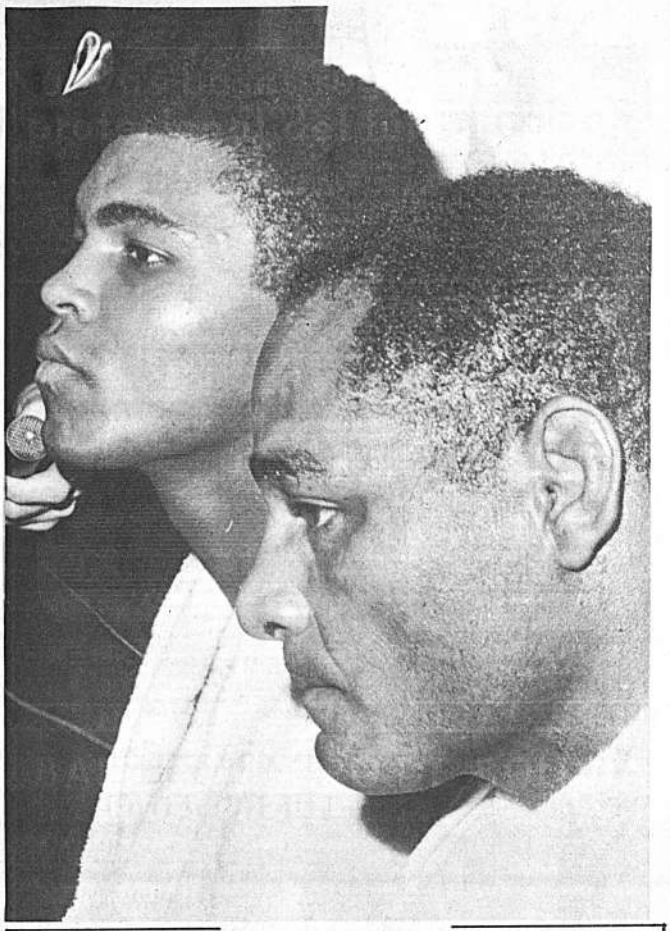

ANTES DEL COMBATE.- Cassius Clay y Zora Folley antes del combate que terminó con el triunfo del "fanfarrón" por K.O. en el séptimo round de la pelea celebrada en el Madison -- Square Garden (AP Wirephoto)

Nuevas bases regirán el torneo profesional del fútbol chileno

SANTIAGO, 28 (INTER PRESS SERVICE).- Con nuevas bases empezará el campeonato profesional de fútbol de 1967. Entre las principales modificaciones figura la autorización para el cambio de dos jugadores, incluyendo el arquero en los partidos oficiales. Cada Club podrá realizar tres partidos internacionales y se volvió al sistema de recaudación por porcentaje (60 por ciento para el ganador y 40 por ciento para el perdedor). El año pasado rigió el sistema de otorgar toda la recaudación al local, sin mayor éxito.

El acuerdo de cambiar dos jugadores, durante los partidos del torneo fue calificado de "uno de los más negativos de los últimos tiempos" por Alejandro Scopelli, entrenador de la selección nacional.

Sábado y domingo prosigue torneo de la liga Dgo. Savio

Una nueva fecha del torneo de fútbol que organiza la Liga Deportiva Infantil "Domingo Savio" se cumplirá este fin de semana en sus campos de la Av. Armentia. El rol general de encuentros es el siguiente:

SABADO 1o.- TORNEO NAVIDAD CATEGORIA INFANTIL: Hs. 13.50 Serie "A" Racing vs. Sportin Rivas. Arb. Halcones. Hs. 14.40 serie "A" Portuguesa vs. Vino Tinto, arb. Municipal. Hs. 15.30 Serie "B" C.A.I. vs. Dep. Municipal, arb. Portuguesa. Hs. 16.20 Serie "B" Bella Aurora vs. Estacent, arb. Vino Tinto.

CATEGORIA INFANTIL ESPECIAL. Hs. 17.10 Zaragoza vs. C. A.D.A. Arb. Sr. Gutiérrez. Delegado de mesa de Bella Aurora.

DOMINGO 2 TORNEO "NAVIDAD". CATEGORIA INFANTIL ESPECIAL.- Hs. 7.50 Halcones del Norte vs. Vino Tinto arb. S. Kramer. Hs. 8.50 C.U.S.O.B.O. vs. 15 de Mayo arb. Municipal.

CATEGORIA JUVENIL.- Horas 9.50 Serie "B" Estudiantes Busch vs. Sportin Kramer, Arb. Sr. Gutiérrez. Hs. 10.50 Serie "A" Dep. Municipal vs. Botafogo. Arb. Sr. Gutiérrez.

Delegado de mesa de Halcones del Norte.

DOMINGO EN LA TARDE TORNEO "NAVIDAD" Categoría Mascota: Hs. 13.50 Serie "B" Bella Aurora bs. Barcelona, arb. de Montenegro. Hs. 14.30 Serie "B" Atle. Calaveritas vs. Mariscal S. Cruz arb. Halcones. Hs. 15.10 Serie "B" C.A.P. vs. Dinamo arb. 12 de Octubre. Hs. 15.50 Serie "A" Entre Ríos vs. Norte Juniors, Arb. Barcelona Hs. 16.30 Serie "A" 12 de Octubre vs. Aguilas del Norte Arb. Calavera. Hs. 17.10 Serie "A" Montenegro vs. Cerro Norteño Arb. Dinamo.

Delegado de mesa de Barcelona.

AVISO DE YPFB

Y.P.F.B. precisa los servicios de dos Ingenieros Químicos y un Ingeniero Mecánico, con título en Provisión Nacional para prestar servicios en Cochabamba, Pocitos y Santa Cruz.

Presentar expedientes hasta el Viernes 31 del presente en la Gerencia de Relaciones Industriales, 2o piso Edificio de Y.P.F.B.

Gerencia de Relaciones Industriales.

La Paz, 27 de marzo de 1967.

EMPRESA MINERA UNIFICADA

CONVOCATORIA A PROPUESTAS PARA LA AMPLIACION DE LA PLANTA DE TRITURACION, SECCION PAILAVIRI, DE LA EMPRESA MINERA UNIFICADA

La Corporación Minera de Bolivia, Empresa Minera Unificada, convoca a propuestas a las Empresas Constructoras legalmente constituídas, para la ampliación de la Planta de Trituración, Sección Pailaviri.

Los interesados pueden recoger los planos y pliegos de especificaciones correspondientes del Departamento de Proyectos Metalúrgicos de Oruro, situado en la calle Junín No. 1028, a partir del 27 del presente mes.

Las propuestas deberán presentarse con las formalidades de ley hasta horas 18 del 5 de Abril del año en curso.

Oruro, 22 de Marzo de 1967.

AVISO A LOS PROPIETARIOS DE INMUEBLES

Se pone en conocimiento de los señores propietarios de Bienes Urbanos de la zona de San Jorge y adyacentes, que se ha dado comienzo a la enumeración de los predios urbanos ubicados en dicha zona, encareciéndoles prestar su valiosa cooperación a los enumeradores que se presentarán portando sus respectivas credenciales otorgadas por esta Dirección.

La Paz, marzo 28 de 1967.

LA DIRECCION DE CATRASTRO URBANO

LLEGARON

PISOS DE VINIL

Para automóviles, colectivos, gradas, etc., en hermosos diseños y colores: negro, rojo, verde, azul, gris, celeste.

CORREAS EN V "GATES" - HI POWER

en todo tamaño, para minería, industria y toda clase de maquinaria y transmisiones.

FAROLES SELLADOS DE 6 Y 12 VOLT.

para camiones, automóviles y vehículos en general.

LIQUIDO PARA FRENOS "WAGNER-LOCKHEED" 21B Y 21 en latas de 1/8, 1/4 y 1 galón

CORREAS Y MANGUERAS AUTOMOTIVAS "GATES"

en surtido completo para camiones, omnibuses, camionetas, automóviles, jeeps, tractores, etc.

PRECIOS MUY REBAJADOS
VENTAS AL POR MENOR Y POR MAYOR

"ALIANZA" LIMITADA

Calle Alto de la Alianza 110
Casilla 1051 - Teléfono 11206
La Paz

CONTEX

Le ofrece la mejor máquina calculadora al precio mas bajo:

CONTEX - 10 de operación manual $bs. 1.280,--

CONTEX - 30 de operación eléctrica $bs. 1.990.--

Máquinas que suman, restan, multiplican y dividen a mayor velocidad que cualquier otra.

SERVICIO GRATUITO POR UN AÑO

VENTAJOSOS CREDITOS

REX-ROTARY INTERNATIONAL CORPORATION A/S

COMPAÑIA TECNICA LIMITADA

COLON No. 440 TELF. 24413
Casilla 3147 La Paz-Bolivia

BANCO MINERO DE BOLIVIA

Hace saber al público, que en cumplimiento a la Resolución del Directorio en su Sesión No. 35/66 de 15 de Octubre de 1966, procederá al remate de los vehículos del Banco que se detallan a continuación, el día 6 del próximo mes de Abril, a horas 15 y 30, en los depósitos de la entidad situados en la Av. Pando esquina Montes.

No.	Clase	Marca	Placa	Modelo	Precio	Estado	
1.-	Camión	Leyland Comet	78800	1956	$b. 60.000.-	Buen Estado	(Alto)
2.-	Camión	Leyland Comet	78798	1956	" 14.000.-	Mal estado	"
3.-	Camión	Leyland Comet	78796	1956	" 12.000.-	Mal estado	"
4.-	Camión	Leyland Comet	78795	1956	" 30.000.-	Buen estado	"
5.-	Volqueta	Leyland Comet	27673	1956	" 60.000.-	Buen estado	"
6.-	Colectivo	Ford B. 500	78794	1959	" 40.000.-	Buen estado	
7.-	Colectivo	Ford B 500	78793	1960	" 40.000.-	Buen estado	
8.-	Vagoneta	G. M. C.	50553	1958	" 30.000.-	Buen estado	
9.-	Vagoneta	Toyota	79018	1962	" 20.000.-	Buen estado	
10.-	Ambulancia	Volkswagen	78414	1960	" 12.000.-	Buen estado	
11.-	Automóvil	Buick	6823	1958	" 18.000.-	Mal estado	(Alto)
12.-	Jeep	Willys Overland	79075	1956	" 10.000.-	Mal estado	(Dep.)
13.-	Jeep	Nissán Metálico	67435	1959	" 12.000.-	Buen estado	
14.-	Jeep	Nissán Metálico	78509	1960	" 18.000.-	Buen estado	
15.-	Jeep	Nissán Metálico	67436	1960	" 16.000.-	Buen estado	
16.-	Jeep	Nissán Metálico	83624	1960	" 16.000.-	Buen estado	(Dep.)

Los interesados deberán depositar el diez por ciento (10%) del valor base, en nuestra Oficina Central, depósito que será devuelto en caso de no ser favorecido.

El adjudicatario pagará el valor total del vehículo rematado dentro del tercero día impostergablemente, bajo pena de perder el depósito.

Para mayores informaciones los interesados pueden ocurrir a la Sección Transportes en la Av. Pando esquina Montes.

La Paz, 20 de Marzo de 1967.

BANCO MINERO DE BOLIVIA

CALIDAD ANTE TODO
con Cocinas
FRIGIDAIRE
UN PRODUCTO DE
General Motors
COBANA

PRESENCIA Deportes
La Paz, Bolivia, Miércoles 29 de Marzo de 1967

CALIDAD ANTE TODO
con Refrigeradoras
FRIGIDAIRE
UN PRODUCTO DE
General Motors
COBANA

Racing enfrentará a Santa Fe, en Bogotá

Por torneo Libertadores de América

RAFFO.- Centro delantero del Racing Club, que esta tarde enfrentará a Independiente Santa Fe, campeón de Colombia, por el torneo Libertadores de América.

Bogotá, 28 (AP).- El campeón argentino Racing intentará hoy consolidarse como líder del grupo eliminatorio número dos de la Copa Libertadores de América en un partido con el campeón colombiano Independiente Santa Fe.

Pero el entrenador del cuadro local afirmó que su equipo buscará una victoria porque el encuentro desquiete en Buenos Airs será mucho más difícil.

El once argentino asumió el domingo el primer puesto del grupo al vencer con inteligencia y sin derrochar energías el subcampeón colombiano Deportivo Independiente Medellín. Se cotiza favorito para pasar a la segunda rueda del torneo internacional a pesar de la derrota que le asestó en La Paz el subcampeón boliviano 31 de Octubre.

Racing tendrá mañana en su contra al igual que en La Paz la altura de Bogotá, situada a 2.600 metros sobre el nivel del mar, aunque mil metros menos que la capital boliviana. Pero los argentinos ya han actuado en esta cancha el 12 de febrero cuando derrotaron al ex-campeón millonarios en una magnífica demostración de fútbol moderno y sin demostrar mayor cansancio por la altura. Hoy realizaron una ligera práctica.

Peñarol canceló su gira en vista de mala campaña

MONTEVIDEO, 28 (INTERPRESS SERVICE).- El consejo directivo de Peñarol, el equipo uruguayo que ostenta los títulos de campeón de América y del mundo interclubes, decidió anoche suspender todo tipo de actividades en razón de la desastrosa campaña que viene cumpliendo desde hace algún tiempo. La resolución implica la cancelación de múltiples compromisos ya previstos entre los cuales se contaban giras por Brasil y Argentina.

En lo que va corrido del presente año, Peñarol actúo en Brasil, Venezuela, Centroamérica Chile y en esta capital. En más de una docena de partidos, solamente venció al conjunto brasileño de Portuguesa y al Defensor, equipo local. A este último -que recién comenzaba su entrenamiento y el año pasado ocupó el penúltimo lugar en la tabla de posiciones del torneo profesional uruguayo -lo derrotó con un gol de agonía en una labor discretísima.

En el plano internacional cumplió un pobre papel en un campeonato disputado en Santiago con la participación de equipos chilenos, el Santos de Pelé y el Vasas de Hungría, El domingo último fue derrotado por el modesto conjunto argentino de Colón.

En algunos círculos deportivos se estima que Peñarol ha terminado un brillante ciclo de casi diez años que le permitió obtener ocho veces la copa uruguaya, tres la Libertadores de América y dos la mundial interclubes. Estas fuentes coinciden en señalar que sus hombres más famosos, como Abbadie, Goncalvez, Spencer y Joya han mermado el rendimiento en razón de su veteranía.

Los más optimistas, y los que más fanáticos partidarios de la institución aurinegra, consideran que sólo se trata de un mal periodo, totalmente pasajero. A esta tesis parece haberse afiliado el consejo directivo de Peñarol que dispuso la concentración del plantel, y la iniciación de una etapa de descanso y recuperación deportiva y sicológica.

Los partidarios de la institución de las once estrellas, sumidos en la duda y aún en la angustia, aguardan con esperanza la superación de este momento crítico.

Hay dos inscritos para la carrera del "Kilómetro Lanzado" del Dgo. 9

Dos corredores anunciaron anoche su participación en la carrera "Kilómetro lanzado" que se disputará el domingo 9 de abril en el camino El Alto - Oruro.

Milán Kroupa y Juanito Rodríguez Vera anunciaron ayer que intervendrán en la primera competencia del año. El corredor checoeslovaco participa por segunda vez en carreras disputadas en La Paz; anteriormente lo hizo en la carrera a La Cumbre donde ocupó el primer puesto en una de las categorías.

Milán Kroupa estará acompañado por Carlos Klafarcar. Conducirán un Skoda de color rojo.

Juanito Rodríguez Vera participará en esta competencia de velocidad con su coche Ford Mustang.

En la reunión de la Comisión Deportiva Nacional del ACB se informó anoche que el 13 y 14 de Mayo se disputará la carrera "Doble Sorata". Una comisión integrada por Belizario Benzi, Friz Becklin y Francisco Jaúregui, inspeccionó el camino y anoche informaron sobre el estado del camino y las gestiones que viene realizando la entidad auspiciadora de este evento.

Sábados y domingos s[e] jugaría fútbol paceñ[o]

PODRIAN INTERVENIR EQUIPOS DEL INTERIOR

En la reunión del Consejo Central de la Asociación se acordó en principio que los partidos correspondientes a Primera "A" se jueguen los días sábados y domingos. Existe la posibilidad que en el campeonato intervengan también, Wilstermann de Cochabamba, San José de Oruro y Destroyers de Santa Cruz.

El Presidente de la Asociación, Mario Marañón, dio a co[nocer su] opinión indicando que pa[ra dar] mayor vitalidad, al fútbol [...] el torneo de Primera "A" [...] jugarse, con fechas dob[les...] sábados y domingos. El [campeo]nato finalizará en julio, [...] to se realizarían tempor[adas in]ternacionales de envergadu[ra...] tagonales o cuadrangular[es...] esas temporadas interven[...] cuatro mejor clasificado[s...] Paz. Los otros tres equip[os...] carta el último por raz[...] vias), podrían actuar por [...] ta en el interior. En s[u...] la AFLP pagaría a esos [...] la suma de 4.000 pesos [...] les, con la condición que [...] pongan a disposición de [la Aso]ciación, sus planteles p[ara que] ella pueda financiar e[...] en el interior. Durante s[...] y octubre, la Asociación [...] promete a que los siete [...] profesionales estén en [...] actividad, ya sea en tor[neos in]terdepartamentales o in[...]nales.

GUTIERREZ EN ACCION.- El centro delantero de 31 de Octubre amaga ante la marcación de Matosas, el gran zaguero de River Plate. Los argentinos deben jugar el domingo en Colombia.

Bolívar presentó un [pro]yecto. Invitar a los me[jores e]quipos de Cochabamba, [Oruro y] Santa Cruz, (Wilsterman[n, Jo]sé y Destroyers), para p[...] en el torneo paceño. Los [...] tes jugarían los sábado[s...] un equipo local y los [...] se jugarían fechas dobl[es...] locales. Se harían dos [...] posiciones. Una con lo[s...] del interior y la otra e[...] mente para equipos de [...] En esta forma se dete[rminaría...] el equipo campeón paceño [...] deba descender.

Esta sugestión que enco[...] en el Consejo Central, [...] que se hagan hoy las [...] necesarias y que el tiem[po...] vez conocidas las respe[...] procedan a determinar c[...] dos formas presentadas [...] ría en el campeonato pr[...] paceño de Primera A.

Sin embargo no todos [...] gados estuvieron de acu[erdo...] la forma de jugar los [...] y domingos. El delegado [...] tranza Carlos Cano, [...] hacer un análisis de la [...] física del jugador y del [...] boliviano en general, [...] mala alimentación e[...] dijo que no podría [...] tren de jugar continu[...] momento "hay nomás [...] con pies de plomo". [...] y leído críticas "alegre[s..."] no sugerencias.

En la misma reunión [...] el rol de partidos para el [...] nato apertura relámpago [...] mera "A" que se jugará [...] y domingo próximos.

El sábado a las 11 [...] de Octubre, jugará con [...] Santa Cruz a las 13.30 [...] Ready enfrentará a M[...] las 14.40 Universitario [...] tranza a las 15.30, Bo[...] The Strongest, Estos e[...] durarán 20 minutos por [...] las 16.20 .- Ganadores del [...] y segundo partido. A l[...] Ganadores del tercer [...] partido.

El domingo en parti[do...] minutos se enfrentarán [...] dedores del quinto y sex[...] do y la final entre gana[...] quinto y sexto encuentro.

México prepara las Olimpiadas de 1968

ESTARA A PRUEBA LA FAMOSA HOSPITALIDAD AZTECA

México, D.F. 28 (AP).- La famosa hospitalidad de México va a tener su prueba mayor el año próximo cuando ese país sea la sede de la décima novena olimpiada.

Los turistas han de recibir un tratamiento formidable.

México desea impresionar al mundo con su desarrollo y mucha gente que interviene en la organización de la olimpiada considera que una de las mejores formas de hacerlo es dándole a los turistas una buena impresión del país.

El turismo es uno de los mejores ganadores de dólares en México.

Muchos mexicanos esperan que las olimpiadas representen un gran aliciente para la industria turística, pero pronostican que será un beneficio a largo plazo, y no uno que ha de poner dinero en los mexicanos durante las olimpiadas.

De modo que el turista durante el mes de octubre de 1968, va a ser una de las personas mejor atendidas en México.

Los únicos lugares que han de producir posiblemente dolores de cabeza, son los hoteles y el transporte que es un problema común a cualquier ciudad que sea sede de alguna olimpiada. México cree que puede resolver ambos problemas.

El gobierno ha requisado virtualmente todos los hoteles en México y ciudades aledañas por el mes de octubre. Una comisión especial de alojamientos se ha organizado a cargo de la oficina de turismo por la comisión organizadora de la olimpiada con el propósito de garantizar las reservaciones de hotel.

Ramón Alatorre ex - ayudante presidencial, es el presidente de la comisión.

Todas las solicitudes para obtener reservaciones en los hoteles así como localidades para la olimpiada van a la oficina de Alatorre. La oficina a su vez asigna las reservaciones a varios hoteles y únicamente faltando cinco meses para los juegos puede aceptar una reservación por su propia cuenta. Para entonces, no obstante, los hoteles ya estarán completamente llenos.

THE STRONGEST CONTRATO A UN CENTRO DELANTERO ARGENTINO

The Strongest contrató, en las últimas horas de ayer, a un jugador argentino que juega en la plaza de centro delantero. Ayer, mismo, a las 11 horas, le fueron enviados los pasajes vía Braniff y su arribo se anunció para el domingo próximo. Por otra parte se dijo que hoy en la combinación aérea de Braniff llegará a La Paz, luego de prolongada ausencia, el jugador argentino Héctor Marchetti que el año pasado jugó en él plantel "atigrado".

Marchetti seguirá jugando en The Strongest, siempre y cuando se arregle el aspecto económico De ocurrir lo contrario, Olympic, de Segunda División, está interesado en contratar sus servicios.

También se anunció que la comisión técnica viene consiguiendo los servicios de un jugador chileno de un equipo de primera división.

The Strongest jugó la semana pasada en la Chojlla, habiendo ganado a un combinado por 3-1. Rodolfo Aliaga -el conocido basketbolista jugó en esta oportunidad de back central, habiendo causado buena impresión.

COCO CORZO.- Recibe la copa destinada al campeón nacional de golf. El gran golfista volvió a ratificar sus grandes sus grandes virtudes en la competencia de Oruro (FOTO QUIROGA)

RENUNCIO DE LA ASOC. DE BASKET JORGE JAUREGUI

Aduciendo razones de fuerza mayor, ayer renunció de la presidencia de la Asociación de Basketbol, el Ing. Jorge Jauregui C. que fue reelegido.

Jáuregui Cañevaro nos dijo que había adoptado esta determinación de vista de su absoluta falta de tiempo para asumir una grave responsabilidad, y teniendo sobre todo que confrontar dentro la Asociación una serie de problemas que por el momento entorpecen la buena marcha de la entidad. El próximo lunes, el Consejo Central decidirá la solución del problema, ya que deberá elegirse un nuevo presidente y hacer una nueva elección de los cargos del directorio.

FUE POSESIONADO DIRECTORIO DEL CLUB MUNICIPAL

En una ceremonia especial que se desarrolló en el Salón de Espejos de la Honorable Alcaldía Municipal, fue posesionado el nuevo directorio del club Municipal para la presente gestión y que está constituido por las siguientes personas:

Presidente: Gral. Armando Escobar, Vice-presidente, Heriberto Centellas. Secretario General: Jaime Villanueva. Actas: Adolfo, Ruelas. Hacienda: Ernesto Zambrana. Deportes: Humberto Díez de Medina. Prensa: Walter Robles.

ELECCIONES EN EL TENIS FERROVIARIO

El Directorio del club de Tennis "Ferroviario", dando cumplimiento a las atribuciones que le asignan los estatutos de la institución y de acuerdo a resolución de la asamblea reunida en fecha 18 del actual, convoca a todos los socios a las elecciones generales de directorio para el período 1967-68. que se realizará el lo. de abril en las oficinas de la Gerencia General, Vía Obras y Contabilidad de la empresa nacional.

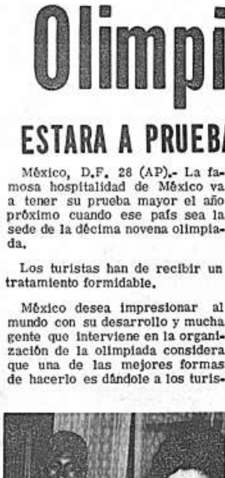

CAMPEON INFANTIL.- Gastón Malpartida de Cochabamba, clasificado campeón infantil en el torneo nacional de golf que se realizó en la ciudad de Oruro. (FOTO QUIROGA)

CICLISTA DECEJA GANO EN URUGUAY

Montevideo, 28 (Inter Press Service).- Ayer culminó la fiesta máxima del pedal uruguayo: "La vuelta ciclista del Uruguay". La prueba se disputa todos los años durante la semana santa, y esta oportunidad fue su 24a. edición. Durante nueve días, los mejores ciclistas del Río de la Plata, conjuntamente con destacados valores brasileños, recorrieron 1.700 kilómetros en procura de la victoria. Finalmente ganó René Deceja que se impuso apenas por 38 segundos al argentino Luis Breppe. Es la segunda vez que Deceja se alza con el triunfo en esta carrera, ya que fue el ganador en 1958.

ALTIPLANO GANO EL TORNEO DE VOLIBOL

Radiodifusoras Altiplano se clasificó campeón invicto del torneo "Inter - Radial" de Volibol al vencer en el último partido a Radio Amauta por dos canchas a cero, con los parciales de 15-0 y 15-12. El equipo campeón formó de la siguiente manera: Enrique Crespo. Nery Rosales, Gaby Casanovas, Julio Peña y Lillo, Luis Montes de Ocas, Walter Peña, Rolando Gonzáles, Eduardo Rojas, Jorge Ordoñez y Hugo Mayorga.

Fed. de Box impide que púgil Ayala entrene en el Estadio

Mario Ballón, personero de la Federación Boliviana de Boxeo aduciendo tener órdenes de la entidad máxima del boxeo, impidió el ingreso ... imasio del estadio "Hernando Siles", al campeón nacional Hugo Ayala y de cuatro pupilos de Jimmy Yapura.

El ex - campeón nacional, que ahora se dedica a formar boxeadores, vino acompañado de sus pupilos para denunciar la forma como viene perjudicando la Federación Boliviana al boxeo nacional.

Cornelio Yapura dijo que el dirigente Mario Ballón dijo que el boxeador profesional debe tener su "gimnasio propio" para entrenarse y que solamente boxeadores amateurs deben entrenarse en el estadio en los horarios que se les fijen.

Hugo Ayala, nos dijo que pese a que tiene listo su viaje para el martes a Jujuy ahora tiene el impedimiento de no poder continuar sus entrenamientos porque ningún boxeador en Bolivia dispone de su gimnasio propio para entrenarse. Por otra parte, también se viene perjudicando la labor de Yapura que tiene que hacer esfuerzos para ir a las 11 horas todos los días y que ahora deberá entrenar en el horario que le fije la Federación. Esperamos la colaboración de esta entidad.

SI UD. NECESITA [...]
APRENDER ING[LES]
A BREVE PLAZO
le hace falta estudiar [...]
al día. Así un día equivale [...]
de clases colectivas. O de [...]
privadas. El método es el [...]
Ud. pide sus lecciones y [...]
casa cuantas horas puede [...]
Cada lección trae literatura [...]
Pronunciación americana [...]
traducción. Gramática [...]
A las 80 lecciones viene [...]
Examen Final para optar [...]
Diploma de Traductor. [...]
intensivo terminará en 3 a [...]
Pero tiene término de un año [...]
Le invitamos a [...]
Reyes Ortiz 41. Si reside en [...]
escríbanos a Casilla 2361
SOUTH AMERICAN SC[HOOL]