TALCO PARA CABALLEROS
Vitabel
PRODUCE AFEITADAS ELECTRICAS IRREPROCHABLES · SUAVES · SIN QUEMAR · CICATRIZANTE · APROBADO POR LA SANIDAD NACIONAL

PRESENCIA

AÑO XV - No. 2915 - LA PAZ, BOLIVIA, VIERNES 25 DE NOVIEMBRE DE 1966 - 12 PAGINAS - $b. 0.50

TALCO PERFUMADO
PARA DAMAS
Vitabel
SUAVE · FRAGANTE · ATERCIOPELADO
APROBADO POR LA SANIDAD NACIONAL

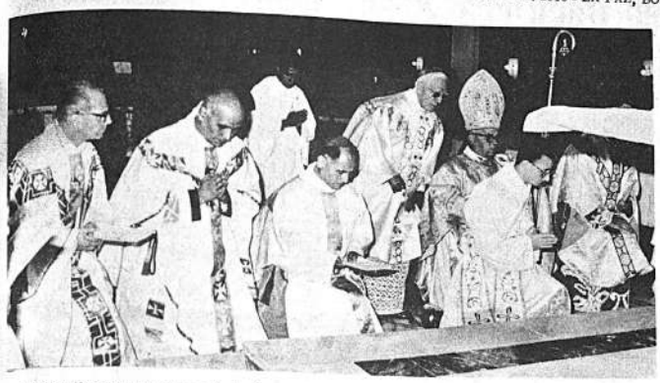

El señor Nuncio, el Arzobispo de La Paz, el Obispo de Santa Cruz, Mons. Walter Rosales y varios sacerdotes aparecen en la fotografía, durante el desarrollo de la solemne misa concelebrada que se realizó ayer por la tarde, en el templo de María Auxiliadora en ocasión de clausurarse la Asamblea Extraordinaria de la Conferencia Episcopal de Bolivia que duró nueve días.

Los médicos rechazan solución de la huelga

La solución de la huelga general de médicos se alejó anoche cuando la asamblea general de la Confederación Médica Sindical de Bolivia decidió rechazar las sanciones que incluyó el Gobierno en uno de los Decretos Supremos que iban a ser firmados hoy por el Presidente y que hubieran impedido que el paro llegue al mes de duración, que se cumple hoy.

Existe la esperanza de que en la reunión que deben sostener los dirigentes de la COMSIB con las autoridades de Gobierno, a las 11 de la mañana, sean revisados esos puntos que originaron que los médicos decidieran realizar desde hoy un trabajo intensivo para planificar el funcionamiento de las cooperativas médicas. Esa forma de atención médica fue sugerida por la COMSIB ante la posibilidad de que el conflicto no se solucione satisfactoriamente y los médicos afiliados estén prohibidos de prestar atención en las entidades estatales.

La reunión de anoche fue convocada para escuchar el informe que prestó el dirigente Dr. Guillermo Aponte Burela sobre la forma como se estaba encarando la solución del conflicto. Los delegados del interior y los médicos de La Paz rechazaron la solución cuando se enteraron que el Gobierno incluyó en uno de los decretos una forma de sanción para los huelguistas.

Según ese punto la COMIBOL Yacimientos Petrolíferos Fiscales Bolivianos y la Empresa Nacional de Ferrocarriles quedaban en libertad para recontratar a los médicos que le parezca. Los asambleistas temen que esas instituciones dejen sin trabajo a muchos o varios de los médicos que trabajaban para ellas antes de que estalle la huelga.

Afirmaron que el Gobierno no tiene ningún interés en solucionar el conflicto. Que ellos demostraron su deseo de llegar a una solución al haber aceptado varios puntos que no les convenía. Entre ellos mencionaron el haber aceptado que no se les pague por los días de huelga, sino que se les descuente de las vacaciones que les corresponde por cinco años.

El dirigente Aponte Burela informó anoche que los decretos habían sido redactados de acuerdo con ellos, pero que el punto referente a las sanciones, no era conocido por la COMSIB. Los decretos autorizan la formación de dos comisiones: la una para estudiar la transferencia de los servicios médicos de COMIBOL a la Caja Nacional de Seguridad Social y la otra para redactar el Estatuto del Médico Funcionario. El estatuto beneficiará a los profesionales médicos que trabajan en entidades estatales.

Ayer el Ministro de Trabajo informó que los decretos estaban listos y que sólo faltaba la firma del Presidente Barrientos quien se encontraba en Cochabamba presenciando ejercicios tácticos del Ejército. Dijo que con ellos el problema iba a ser solucionados. Aunque negó que los términos de los decretos fueran conocidos por los médicos.

EMERGENCIAS

También se decidió en la asamblea de anoche que si el conflicto no es solucionado hasta la seis de la tarde de hoy, los servicios de emergencia que fueron restituidos en atención de un pedido formulado por la Conferencia Episcopal y por el Nuncio Apostólico de Su Santidad, serán nuevamente suspendidos mañana.

En ese caso la atención de los casos de emergencia que se presenten en la población serán atendidos en el local de la COMSIB y en los puestos de urgencia habilitados por el Comando de Seguridad Pública en los cuarteles de carabineros de la ciudad.

MANIFESTACION EN ORURO

Los mineros del distrito de San José amenazan con realizar hoy una manifestación de protesta si COMIBOL no envía de inmediato los médicos necesarios para atender los casos de emergencia que se presentaron entre los trabajadores.

Asambleas parciales realizadas ayer determinaron realizar una huelga en dos de los cuatros secciones de la empresa. Los trabajadores de Itos y Colorado son los incluidos en el paro. Si no se soluciona el conflicto, la huelga abarcará a todos los trabajadores de San José.

Los universitarios de Cochabamba ofrecieron a los mineros enviar 20 estudiantes de los últimos cursos de medicina para superar el problema de la falta de atención médica.

Se estrelló avión con 84 pasajeros

.Praga. 24 (AP) - Un avión búlgaro de pasajeros hizo escala obligada por el mal tiempo en Bratislava y luego se estrelló al anochecer a poco de despegar. Entre la niebla en los montes cárpatos.

La agencia checa CTK al informar del desastre dijo primero que el avión llevaba 84 personas, y que no hubo sobrevivientes. Más tarde avisó que no se sabía cuantos partieron de Bratislava porque muchos se quedaron allí, prefiriendo no viajar con tan mal tiempo. Iban para Berlín Oriental.

Se cree que la mayoría de los pasajeros son húngaros, pero también había entre ellos un francés, un alemán y al parecer algunos checos.

Se ha revelado intento para derrocar al jefe de Falange

FSB AFIRMA QUE HAY UNIDAD EN SUS FILAS

Una acentuada división en filas de Falange y un movimiento encaminado a desconocer y reemplazar al Dr. Mario Gutiérrez Gutiérrez como jefe de ese partido, fueron revelados por dos dirigentes de la juventud falangista. Guillermo Teddy Elizalde y Humberto Sarsuri, quienes fueron expulsados hace dos días de FSB acusados de estar en connivencia con elementos del Gobierno. Falange, por su parte, negó que exista división en sus filas, según un comunicado que emitió anoche.

La expulsión de ambos dirigentes juveniles de FSB se debió, según afirmaba un comunicado de Falange a su complicidad en una maniobra encaminada por el Ministro de Gobierno y el Secretario General de la Presidencia para dividir y crear confusión en filas falangistas. Ambos expulsados, Guillermo Teddy Elizalde y Humberto Sarsuri, al negar esa connivencia con el Gobierno, afirmaron que el problema que confronta Falange es interno.

Dijeron que una profunda división afecta a Falange como consecuencia de desaciertos y errores del jefe de ese partido Mario Gutiérrez Gutiérrez, quien, al dirigir la llamada "línea dura", de oposición intransigente al Gobierno, ha perdido apoyo de grandes sectores de su partido. Señalaron que la posición del jefe de FSB, con su forma de proceder, está cercana al MNR y al comunismo, el primero de los cuales "está buscando por todos los medios inclinar a la dirección de FSB a una posición de lucha abierta, que degenerarfa en un contubernio con ese partido".

Añadieron que como consecuencia de esa situación, ha surgido en FSB una corriente que tiende a definir posiciones y que llamará probablemente, el miércoles, a una concentración nacional de dirigentes y representantes con ese fin y para elegir a un nuevo jefe. Revelaron que ese movimiento interno en Falange ha logrado ya organizar sus consejos y cuadros directivos, contando con el apoyo de importantes organizaciones particularmente de estudiantes, obreros y campesinos de Falange.

Falange, por su parte, mediante comunicado suscrito por su Delegado Nacional de Prensa y Propaganda, Jaime Villalba, K. reitera la circunstancia de que se ha urdido una conjura de parte de altos personeros del oficialismo de la que forma parte Elizalde y Sarsuri, de quienes indica que carecen de autoridad moral para enjuiciar la marcha del partido. Añade que la radical oposición de FSB al Gobierno, da lugar a que éste aproveche de elementos cotizables, y, finalmente, afirma que la sólida estructura de FSB mantiene una sólida unidad en torno a su jefe Mario Gutiérrez Gutiérrez.

M. TORRES ENJUICIO A CONSUL BOLIVIANO

SANTIAGO DE CHILE, NOV. 24 (AFP).- Un entrevero judicial entre el Cónsul de BOLIVIA en Santiago y un ex Ministro de Minas de aquel país, es la secuela que dejó el paso por Chile del ex Presidente Siles Zuazo, que ahora se encuentra radicado en Uruguay.

Cuando se produjo la espectacular solicitud de asilo por parte de Hernán Siles y las conjeturas respecto al acompañante misterioso que venía con él, y que resultó ser un miembro de la policía política boliviana, el Cónsul de BOLIVIA, Coronel Eduardo Lafuente, estimó oportuno salir a lidiar a la prensa. Mediante un artículo acusó a Siles Zuazo, Lechín y Mario Torres Calleja, ex Ministro de Minas del gobierno de Siles, de "enriquecimiento ilícito, latrocinio, violación de la constitución política de su país y de poner bienes en Chile, fruto de fraudes y apropiamiento indebido de fondos del tesoro nacional".

El ex Ministro de Minas radicado en Chile, procedió a presentar una querella por injurias y calumnias en contra del consul boliviano, el cual deberá probar los cargos formulados en su artículo.

Ayer, en el Salón de Honor de la Cancillería de la República fue condecorado con el Cóndor de los Andes, en el Grado de Comendador, el Embajador Extraordinario, diputado Luigi Gerardin, Presidente de la misión italiana que visita el país. Le impuso la condecoración el Ministro de Relaciones Exteriores, Alberto Crespo Gutierrez.

Activa labor cumplió misión italiana que visita el país

.Activa labor cumplieron ayer los miembros de la misión italiana q visitan La Paz con el objetivo de incrementar, en un futuro inmedia las relaciones políticas, económicas y culturales entre Bolivia e Ital

Sostuvieron audiencias con el Presidente de la República, con los M nistros de Economía y de Planificación. Con el Presidente de Yacimi tos Petrolíferos Fiscales Bolivianos y con los miembros del Instit Promotor de Inversiones en Bolivia. La más importante fue la que desarrolló en la Cancillería de la República.

CONDECORACION

.Uno de los actos sobresalientes se realizó en el Salón de Honor de la Cancillería de la República. Allí, el Ministro de Relaciones Exteriores, Alberto Crespo Gutiérrez, condecoró con el Cóndor de los Andes, en el grado de Comendador, al Embajador Extraordinario, diputado Luigi Girardin, presidente de la misión itálica.

A este acto asistieron miembros del Cuerpo Diplomático, súbditos italianos y los miembros de la misión.

MESA REDONDA

De 16 a 18.30 horas, se desarrolló una mesa redonda en el Ministerio de Relaciones Exteriores, bajo la presidencia del Subsecretario de Relaciones, Walter Montenegro. Esta actuación ha sido considerada como una de las más importantes de la misión italiana.

En esta oportunidad los 30 miembros de la aludida delegación, acompañados por el Embajador de Italia en Bolivia, expusieron c ramente sus puntos de vista y por qué de la visita que realiz al país. Dieron cuenta de algun observaciones ya realizadas y e cuchar las posibilidades que l da Bolivia, especialmente, en inversión de capitales.

Se abordaron temas de caract político, económico y cultural. principal fue el económico, en que se analizó lo que significa p ra Europa y Latinoamérica Mercado Común Europeo y l relaciones que tiene Bolivia c este ente económico.

Fue autorizada compra de barco

El Consejo de Desarrollo y Estabilización autorizó a la Fuerza Naval y Lacustre la adquisición de un barco mercante. Será comprado de la Argentina y la primera cuota será de 100 mil dólares, que están siendo recaudados mediante la campaña cívica "Un Buque para Bolivia". Durante el primer año, esa embarcación trabajará siendo operada en forma conjunta por representantes de la firma argentina y de la Fuerza Naval. A partir del segundo dependerá íntegramente, del gobierno boliviano.

Ayer, ese Consejo de Desarrollo inició, también, el estudio de la situación actual del Lloyd Aéreo Boliviano, para cuyo funcionamiento está siendo redactado un estatuto especial.

La famosa playa Lido de Venecia, quedó en el estado en que se aprecia en la fotografía, luego de que las inundaciones y lluvias destruyeron cientos de cabinas de los diferentes clubs que hay en la playa (AP Wirephoto)

Fue designado nuevo Prefecto en el Departamento de Pando

RENUNCIO EL PREFECTO DE TARIJA

.El Ministro de Gobierno informó que en virtud de la renuncia aceptada al Ex-Prefecto del Departamento Pando, el Supremo Gobierno ha designado al General Luis Bacigalupo Antezana, para reemplazar en esas funciones al Cnl. Carlos Menacho Paz.

El General Bacigalupo se ha constituido en la sede de sus nuevas funciones, habiéndose posesionado del cargo en presencia de las autoridades políticas y administrativas de Cobija.

OTRA RENUNCIA

Sin conocerse las razones, el actual Prefecto de Tarija Mayor Joaquín Rejas ha presentado renuncia irrevocable de su cargo, habiendo sido aceptada por el Ministerio de Gobierno.

En fuentes oficiales se informó que el Dr. Lisimaco López reemplazará en la Prefectura de Tarija al Mayor Rejas.

Rolón Anaya sugiere que Bolivia anuncie su ingreso a la "ALALC"

LA INCORPORACION REAL, EMPERO, DEBERA SER ESTUDIADA RECIEN PARA EL PROXIMO AÑO, SOBRE LAS BASES YA NEGOCIADAS

Incorporación a la Asociación Latinoamericna de Libre Comercio, en procura de una integracion económica regional, a "un destino insular", convirtiendo a Bolivia en una "isla económica", plantea Mario Rolón Anaya, observador de nuestro país ante el organismo económico latinoamericano, a tiempo de sugerir que Bolivia anuncie su ingreso a "ALALC" y que esa incorporación se haga realidad el año próximo, sobre las bases ya negociadas.

Rolón Anaya hace sus sugerencias, bajo el criterio de "usar ALALC en beneficio del desarrollo boliviano, hoy empantanado, y no encuevarnos más". Ese personaje se encuentra en nuestra ciudad esperando la decisión gubernamental respecto a la posición boliviana en cuanto a ALALC. Viajó a Montevideo como observador oficial y para negociar determinadas bases o aspiraciones de nuestro país para formar parte del organismo económico latinoamericano.

Realizó las gestiones con Rafil Espejo Zapata. Al cabo de 22 días de observaciones y negociaciones, Rolón Anaya retornó al país para presentar informe. El Gobierno deberá decidir, ahora, la situación boliviana. Esa decisión deberá ser informada a ALALC en oportunidad de la Sexta Conferencia de Cancilleres de países miembros de ALALC, a reunirse a partir del 7 de Diciembre próximo, en Montevideo.

PROPOSICIONES DE ROLON ANAYA

El principal negociador del ingreso de Bolivia a ALALC, Mario Rolón Anaya, plantea, concretamente que Bolivia anuncie su ingreso a ALALC en la Sexta Conferencia y estudie su incorporación para el próximo año, sobre las bases ya negociadas, "entre las que es importante y esencial la no apertura inmediata del mercado boliviano, sino una lenta y cautelosa negociación de producto por producto en la preparación de listas, en lo que toca a desgravámenes".

Destaca que, en lo que toca al desarrollo, es necesario "acelerarlo en dimensión nacional y regional, utilizando la coyuntura que presta la Asociación Latinoamericana. Participar en los fondos de preinversión, buscar ayuda multinacional para las fundiciones, obtener compensaciones por nuestra mediterraneidad, desarrollar vías asfaltadas al Pacífico y lograr la atribución exclusiva de algunas industrias dinámicas".

O ASOCIARNOS O CONVERTIRNOS EN ISLA

Rolón Anaya fundamenta esa sugerencia, destacando que "el mun-

(Pasa a la página 7)

Operaciones militares en Tiraque finalizarán hoy

UN CONSCRIPTO RESULTO HERIDO

COCHABAMBA, 24 (PRESENCIA).- El conscripto Max Torres León, quien fue herido de bala accidentalmente, arribó esta mañana, a horas 11:45 en un helicóptero que lo condujo desde Tiraque, lugar donde se realizan las operaciones militares.

Torres León pertenece a la Escuela de Clases y según el informe médico no está grave. Debido a la hemorragia, recibió medio litro de sangre en una transfusión que se realizó de inmediato. Este es el primer accidentado en la "Operación Bayoneta", simulacro de guerra que vienen efectuando tropas azules y rojas hace cuatro días. Estas maniobras terminarán mañana (hoy) con la respectiva crítica y calificaciones. El Presidente de la República, el Comandante en Jefe de las Fuerzas Armadas, el Ministro de Defensa Nacional, el Comandante de Ejército y otras autoridades militares del Alto Mando Militar, asistirán a dicho acto.

Otto Arosemena Gómez, nuevo Presidente del Ecuador, sube los grados del Palacio Nacional, tras haberse posesionado ante la Asamblea Constituyente de su país. Lleva la banda presidencial. Su elección causó varios movimientos de protesta por haberse debido a una hábil maniobra de la derecha (AP Wirephoto)

SE ACTUALIZA U LITIGIO ENTRE PERU Y ECUADO

.LIMA, 24 (AP) - En forma nérgica la Cámara de Diputa rechazó anoche el acuerdo ap bado por la Asamblea Consti yente del Ecuador declarando lo el protocolo de Río de Jane que fijó los límites fronteri entre ambas naciones.

Los representantes de todos grupos políticos calificaron de "sólita" la actitud del Ecuado señalaron que constituye un grante atentado contra un trat que ha sido garantizado por gentina, Brasil, Chile y Esta Unidos".

La Cámara Baja resolvió t tar al Ministro de Relaciones Exteriores, Jorge Vásquez Sa para que concurra al recinto a de que informe sobre la situac producida por la actitud ecuato na, existiendo la posibilidad de el Canciller asista esta noc

La Cámara, respondiendo a cuerdo ecuatoriano aprobó dos ciones.

El Diputado Odrista, Oscar C mán Marquina, criticó y prote por la actitud del Ecuador y for ló un llamado a las Fuerzas madas para que "no sólo de p ba de su eficiencia y patrioti sino también de su efectiv frente a las absurdas preten nes del vecino país del nor

Otro diputado odrista, Vi Freundt Rosell, señaló que posición ecuatoriana "ha pr cado indignación pública y rep nacional". Expresó que la con cencia de anteriores cancille peruanas "ha provocado desas para nuestro país.

Con 5 de estos cupones cambie su NUMERO para intervenir en el sorteo

Los rayos infrarrojos Laser convierten al marmol en frágil cual piedra caliza

.CAMBRIDGE, MASSACHUSETS 24, (AP) - Un rayo infrarojo de Laser proyectado sobre granito o mármol torna en segundos a esos materiales frágiles como la piedra caliza, según descubrieron dos estudiantes del Instituto Tecnológico de Massachussets.

Uno de los resultados del hallazgo podría ser la excavación de túneles para trenes subterraneos y otros vehículos sin afectar el terreno superior.

Funcionarios del Departamento de Comercio dijeron que la técnica bien puede ayudar a resolver un problema que ha obstruido el uso efectivo de excavadoras. Las máquinas funcionan bien en roca blanda, pero son obstaculizadas por formaciones rocosas duras como el granito y el mármol.

Los dos estudiantes, Robert A. Gladstone, de 19 años, y Anthony Kettaneh, de 29, nativo de Beirut que vino a Estados Unidos en 1941, demostraron hoy en una conferencia de prensa el poder de los Laser

Aunque los científicos hasta ahora dudaban de que los Laser pudieran ser usados para desintegrar roca, los jóvenes -asignados a un curso de laboratorio en donde se realiza la experimentación con ideas revolucionarias -sugirieron que Laser más poderosos recientemente producidos podrían lograr esto.

Un Laser, palabra formada con la sigla en inglés de la frase "amplificación luminosa mediante emisión de radiación estimulada"- es un artefacto que estimula los electrones de un productor de luz para que vibren de manera uniforme, produciendo un rayo lumínico de enorme potencia.

Películas mostraron que el rayo Laser infrarrojo usado por los estudiantes no es visible para el ojo descubierto, pero menos de 30 segundos luego de ser expuestas al mismo rocas duras, se calientan tanto que producen una intensa luz blanca similar a la de un soplete oxhídrico.

Trozos de marmol y granito del tamaño de cajones se desintegraban con poco esfuerzo luego de ser sometidos al Laser.

Frederick J. McGarry, científico del Instituto, dijo que los experimentos sugieren que el rayo Laser puede "crear en forma controlable vetas débiles en una masa de roca dura".

Indicó que esto permitiría la extracción de "fragmentos de tamaño conveniente en una secuencia calculada", sin los escombros excesivos que se producen con el uso de explosivos u otros medios corrientes de trabajar la roca.

Ingenieros del instituto dirigidos por McGarry habían estado estudiando técnicas para cortar roca dura como parte de un contrato del Departamento de Transporte para investigar conceptos

NOTICIAS CURIOSAS

LONDRES, 24 (AFP).- La ce[ntral] telefónica de la sede [del] Gobierno británico quedó [vir]tualmente paralizada estos [últi]mos tres días a causa de [cen]tenares de llamadas de brom[is]tas, se supo hoy.

Estos corresponsales chi[sto]sos, supieron el número de [te]léfono de Harold Wilson, [gra]cias a la aparición de [una] caricatura en un diario [lon]dinense con motivo de las [inter]pelaciones parlamentari[as a] propósito de la intercepci[ón de] las comunicaciones telef[ónicas] en Gran Bretaña.

Hubo momentos en q[ue el] trabajo del Gobierno brit[ánico] quedó seriamente perturb[ado]. Las telefonistas, desbord[adas,] no podían conceder líneas [a las] personalidades oficiales q[ue de]seaban comunicarse desde [Dow]ning Street.

Para terminar con la [broma] se han tomado severas me[didas]. Las llamadas son contr[oladas] y los comunicantes debe[n dar] su nombre y su propio n[úmero] de teléfono antes de co[nectar]los con la central de l[a sede] del Gobierno.

Es probable también [que se] establezca un control par[a com]probar el origen de las [comu]nicaciones.

Estos son los aguinaldos de Presencia y sus anunciadores

Nuestro tercer sorteo de aguinaldos correspondiente a la Navidad del presente año, contará con la participación de las siguientes casas cuyos aguinaldos se mencionan a continuación. Advertimos que esta lista es aún parcial, pues, en días posteriores iremos añadiendo los aguinaldos de otros de nuestros anunciadores.

Una vagoneta "Skoda", modelo 1967, aguinaldo de PRESENCIA Y SKOBOL.

Un catre cromado para niño, aguinaldo de FABRICA DE MUEBLES "FAMA"

Un canastón con artículos de perfumería "4711", aguinaldo de HAPP Y CIA.

Una cartera, un par de calzados, un par de botas y una billetera, aguinaldo de CASA "LA ARGENTINA".

Una máquina de coser "Chiyoda", aguinaldo de ORIENTAL EXIMPORT LTDA.

Un litro diario de leche natural "Pil", durante seis meses, aguinaldo de la COMPAÑIA "WAZ LTDA."

Una póliza de seguro contra accidentes personales por $US. 15.000 válida por un año, aguinaldo de CREDINFORM DE SEGUROS S.A.

Seis kilos de lana de alpaca para tejer, aguinaldo de COMBOFLA.

Una bicicleta juvenil "Hércules", aguinaldo de HAPP Y CIA.

Una máquina de escribir "Facit" TP2, aguinaldo de HANSA LIMITADA.

Una cocina a gas de kerosene, marca "Longvie", aguinaldo de MACDONALD Y CIA.

Un mil pesos bolivianos, aguinaldo de LOTERIA NACIONAL.

Quinientos pesos bolivianos en artículos de cuero, a elección, aguinaldo de FREUDENTHAL Y CIA.

Tres cámaras fotográficas fabricadas por "AGFA GEVAERT A.G.", aguinaldo de COMBOGEL LTDA.

Pasó del medio millon la desocupación en Inglaterra

LONDRES, 24 (AP).- La desocupación en Gran Bretaña pasó del medio millón hoy mientras en programa de austeridad del gobierno continuó afectando al trabajador.

La cifra de 541,585 sin trabajo en Noviembre fue publicada por el Ministerio del Trabajo.

Fue la más alta desde Abril de 1963 cuando 604,000 personas estaban desocupadas. También superó el vaticinio de un dos por ciento de desocupación que formuló el Primer Ministro Harold Wilson en Junio cuando su Gobierno laborista aumentó los impuestos, restringió el crédito y decretó el congelamiento de los sueldos y precios para evitar que la libra esterlina fuera devaluada.

La desocupación aumentó en un 2,3 por ciento en relación a un 1.9 por ciento en Octubre.

La cifra de Noviembre fue aumentada en unos 50,000 en la industria automovilística como provisionalmente desocupados a raíz de huelgas.

Otra señal de que las medidas funcionan, es la anormal merma de puestos vacantes. En Noviembre fue de 253,052, una disminución de 31,000 o casi dos veces la reducción normal entre Octubre y Noviembre.

Para el trabajador eso quiere decir que hay dos veces más desocupados que puestos -- exactamente lo contrario a la situación que imperaba antes que el Gobierno aplicara las medidas económicas en Julio y terminará con una espiral de precios y sueldos de dos años.

MANIOBRAS DE ENTRENAMIENTOS PARA LUCHA ANTIGUERRILLERA EN BRASIL

.JOAO PESSOA, (Estado de Paraiba), 24 (AFP) - Cinco mil soldados de las diversas guarniciones del nordeste del Brasil, participan desde ayer en grandes maniobras de entrenamientos para la lucha antiguerrillera.

Estas maniobras son similares a las que se realizaron a principios de noviembre, por efectivos similares, en el Estado de Río Grande do Sul, en la proximidad de la frontera con Uruguay y Argentina.

Los ejercicios actuales durarán hasta el próximo día 30, desarrollándose en el Estado de Paraiba, en el perímetro circunscrito por las localidades de Joao Pessoa, Campiña Grande, Santa Rita y Sape, región en la cual -como señala hoy la prensa brasileña- las célebres ligas campesinas de "Francisco Juliao" desplegaron en 1963 y principios de 1964 una acción calificada con frecuencia de "castrista".

El objeto general de las maniobras es "aplastar la acción de supuestos guerrilleros y prestar toda la asistencia debida a la población civil, mediante la distribución de medicamentos y material".

Con tema semejante combatieron a principio de mes cinco mil soldados de infantería, mil doscientos paracaidistas y varias unidades aéreas, a un supuesto enemigo que se había hipotéticamente apoderado de puntos estratégicos en la región fronteriza de Río Grande do Sul.

Esta primera fase meridional de las grandes maniobras antiguerrilleras está destinada a entrenar a las tropas brasileñas en esta nueva forma de defensa contra la subversión.

Observadores políticos vaticinan un triunfo de la oposición en las elecciones en Uruguay

MONTEVIDEO, 24 (INTER PRESS SERVICE).- A sólo tres días de las elecciones nacionales, algunas encuestas y la opinión de los observadores políticos indica que el Partido Colorado vencerá al Partido Blanco, actualmente en el poder, por un escaso margen de votos. La filial uruguaya del Instituto Gallup otorga a los colorados una ventaja de dos a uno de Montevideo, la que no podría ser neutralizada por la diferencia a favor de los blancos en el interior del país.

A esta altura de los acontecimientos, y cuando las mismas encuestas señalan que la reforma constitucional que sustituirá al Ejecutivo colegiado por un Presidente será promulgada por la voluntad popular, los expertos en cuestiones electorales sostienen que son cuatro los candidatos a la presidencia con posibilidades de triunfar. Dos del Partido Colorado, que parece haber tomando la delantera y dos del Blanco. Ellos son Jorge Batlle y Oscar Gestido, por aquel, y Martín Echegoyen y Alberto Gallinal por este. Las mismas fuentes coinciden en afirmar que ni Zelmar Michelini (Colorado), ni Alberto Heber Usher (Blanco y actual Presidente del Ejecutivo colegiado), tienen posibilidades de triunfar.

Esto significa que la opción del pueblo uruguayo se definirá, a juicio de veteranos políticos, entre la derecha clásica y el desarrollismo. La derecha estaría representada por Martín Echegoyen y Alberto Gallinal, o sea los dos candidatos del Partido Blanco.

Oscar Gestido, que comenzó su vida política hace cuatro años como candidato de la derecha colorada, en su campaña electoral ha insistido en la necesidad de impulsar nuevas estructuras de producción que posibiliten su aumento. Gestido, General de aviación, cuando llegó al Ejecutivo en representación de la minoría colorada ponía el acento en la terminación de la corrupción, solamente. Pero este concepto, que según muchos políticos limitaba los males del país a un problema moral, dio paso a planteos económicos tendientes a la creación y fomento de riqueza para superar la crisis nacional, muchos sectores de la vida uruguaya consideran que sería un peligro para la tranquilidad del país, el triunfo de Gestido. No por el mismo, sino por el grupo político que lo rodea, cuyos miembros provienen de sectores sumamente conservadores (que no aceptarían ni siquiera un desarrollismo en lo económico), o de fracciones que han participado en la corrupción política y administrativa que Gestido dice combatir. Se teme, entonces, que el prestigioso militar opte por renunciar al no poder cumplir con su programa, trabado por su propio grupo y por las divisiones del Partido Colorado.

Alberto Gallinal, el candidato blanco que prácticamente recién se incorpora a la política activa, ha captado grandes grupos de opinión, especialmente en Montevideo. No tanto, como se señala en distintos medios políticos, por su programa de orientación derechista, sino por su combate, al igual que Gestido, contra la corrupción administrativa. Los mismos círculos comentan la semejanza de esta candidatura con la de Gestido, indicando que al igual que éste, está rodeado por políticos que han hecho de la corrupción su modo de actuar.

Martín Echegoyen, a quién las encuestas dan como el triunfador dentro de su Partido Blanco, es el candidato que se considera como más derechista entre los cuatro que aparecen con las mayores posibilidades de victoria. Discípulo predilecto del desaparecido caudillo Luis Alberto de Herrera, Echegoyen está vinculado a los intereses de los grandes productores agropecuarios, y su oposición al proyecto de reforma constitucional que se da como triunfante está basada, fundamentalmente, en que admite el pago diferido para las expropiaciones de tierra.

Jorge Batlle, hijo del fallecido líder colorado Luis Batlle Berres, es el candidato que en los últimos muestreos de opinión aparece al frente, con un leve margen sobre su correligionario Gestido.

Es a la vez el postulante a la presidencia más joven en toda la historia del país: cuarenta años cumplidos en esta semana. Después de la muerte de su padre, prácticamente expulsó de la poderosa lista 15 a todos los antiguos colaboradores de aquel, y se rodeó de jóvenes políticos. Su lenguaje en esta campaña electoral ha diferido del que tradicionalmente emplean los candidatos en este país: ampuloso, con frecuentes menciones a las glorias, nacionales y lleno de notas sentimentales, más que de programas o líneas de acción. Batlle, por el contrario, se ha dedicado a analizar, y muy concienzudamente según algunos técnicos, los males económicos del país y a proponerles soluciones. Ellas serían el aumento de la producción agraria mediante una rápida y eficaz tecnificación, lo que permitiría impulsar la industrialización del país. Tanto Gestido como Batlle, que son colocados por los observadores a la izquierda de Gallinal y Echegoyen, no mencionan la necesidad de acompañar las modificaciones de las estructuras productivas con similares medidas en las estructuras sociales, o en una más adecuada distribución de la renta nacional, cuyo setenta por ciento es controlado por el tres por ciento de la población del país.

Gestido y Batlle, que en definitiva parecerían ser los postulantes con mayores posibilidades, deberán, de acuerdo a lo que han expresado en su plataforma, dejar de lado la línea económica del actual Gobierno.

ANDARIVEL

SE OFRECE ANDARIVEL PARA TRANSPORTE DE MINERAL MOVIDO POR GRAVEDAD CON LAS SIGUIENTES ESPECIFICACIONES:-

1.- LARGO DEL ANDARIVEL 1.400 Mtrs.
2.- ESTACION DE DESPACHO Y RECEPCION
3.- 10 CASTILLOS
4.- 22 BALDES
5.- CAPACIDAD CADA BALDE 160 Kgs.

PARA MAYOR INFORMACION, DIRIGIRSE A CALLE SUCRE No. 916, CASILLA CORREO No. 703.

pilas BEREC

Mayor potencia en su radio a transistores

NUEVO PRODUCTO Elimina Rápidamente El Ahogo del Asma

La enfermedad del ASMA tiene su origen en estados de sensibilidad alérgica, tóxica, en estados tensionales, etc. y la causa del ataque o ahogo asmático es la inflamación de los bronquios que reduce el diámetro de los mismos e impide el libre y el normal paso del aire.

UNA FORMULA QUE VA DIRECTAMENTE AL ORIGEN DEL ATAQUE

Los ingredientes medicinales del NEOASMA actúan directamente en las paredes de los tubos bronquiales y sus músculos por su acción broncodilatadora. De esta manera, NEOASMA descongestiona los tubos bronquiales en una forma asombrosa, dejando que el aire entre en los pulmones libremente y al mismo tiempo facilita la expulsión de las flemas.

NEOASMA es el nombre de este maravilloso producto que se presenta en tabletas fáciles de tomar y en sobres de papel celofán que permite tenerlo siempre a mano.

NEOASMA acaba con la causa del ataque de ASMA. N-9

NEOASMA Acaba con el Asma

Comisión Mixta Argentino-Boliviana

CONSTRUCCION F.C. YACUIBA SANTA CRUZ DE LA SIERRA Y SUCRE

LICITACION PUBLICA No. 75

ADQUISICION CAMBIOS DE VIA Y APARATOS DE MANIOBRA

Se pone en conocimiento de las firmas interesadas, que la Licitación Pública del título ha sido postergada a las siguientes nuevas fechas:

Presentación en Buenos Aires:	Hasta el 13 de enero de 1967 a Hs. 18:00
Presentación en La Paz:	Hasta el 23 de enero de 1967 a Hs. 10:00
Apertura:	El 23 de enero de 1967 a horas 10:00 en la H. Junta Especial de Almonedas en la ciudad de La Paz (Ministerio de Obras Públicas y Comunicaciones).

GUIA PROFESIONAL

MEDICOS

Dr. RICARDO CORDOBA CORE GUTIERREZ
MEDICO NEURO-PSIQUIATRA
Cursos de especialización en Alemania. Atiende enfermedades mentales y del sistema nervioso, problemas de la niñez y adolescencia. Consultorio Plaza del Estudiante Nº 1931 Telef. 22073. Casilla 1228. Consultas de lunes a viernes de 16 a 19. MAN SPRICHT DEUTSCH

Dr. EMILIO SALGUEIRO CELIS
CIRUJANO ESPECIALIZADO EN LOS U.S.A.
Enfermedades del tórax (corazón, pulmones, esófago). Enfermedades vasculares (insuficiencias arteriales, várices). Endoscopias - Aerolizaciones - Electrocardiografía. Consultorio Rosendo Gutiérrez 374 (a la vuelta del Cine 6 de Agosto) de hrs. 15 a 19. Telef. 22294 27502 Casilla 2475 - Man Spricht Deutsch - English Spoken.

Dr. CARLOS PEREZ GARCIA
MEDICO CIRUJANO
GINECOLOGIA OBSTETRICIA
Enfermedades de señoras, atención prenatal, partos, cesárea, esterilidad etc. Sagárnaga 288 esquina Linares. Teléfono 20481 Consultas de hrs. 15 a 19.30. Se insinúa solicitar hora.

Dr. HUMBERTO BELLIDO FLORES
OTORRINOLARINGOLOGO
Especializado en el exterior. Enfermedades y cirugía de Nariz, Oídos, Garganta, OTONEUROLOGICAS, Vértigos, Mareos, Exámenes Audiológicos.
Consultorio Bolívar 697

Dr. LADISLAO HERMOSA
OSTETRICIA - GINECOLOGIA
Atiende: Pre-natal, partos y ginecología. Enfermedades del aparato genital femenino. De Hs. 17 a 19 y 30. Consultorio: Edificio Almaráz 4º piso (Yanacocha esq. Mercado) Telf. 24524.

Cirugía Estética y Plástica
Dr. JUAN MARCO
MEDICO-CIRUJANO ESPECIALISTA
Calvicies, nariz, cicatrices, arrugas, quemaduras, labios, etc. Tratamiento moderno de várices, úlceras, varicosas. Flebitis, etc. CIRUGIA GENERAL.
Consultorio: Mercado 935 (1er. piso) (Calle Honda). Consultas Hs. 3 a 7 pm. Teléfono 22303, omicilio 32416. Casilla 971.

CANCEROLOGIA
Dr. ERNESTO PEREDO ROJAS
ESPECIALIZADO EN EL EXTERIOR
TUMORES BENIGNOS: queloides, lunares, verrugas, pólipos, quistes, lipomas, etc.
TUMORES MALIGNOS: cáncer de las mamas, útero, ovarios, aparato digestivo y extremidades.
DETECCION PRECOZ - QUIMIOTERAPIA.
Consultas: Plaza Murillo. Ed. París 2º piso de 14 a 17 horas.

ESPECIALISTA EN: VARICES, ULCERAS VARICOSAS, FLEBITIS, etc.
Dr. CARMELO MARCO
Cirugía General, Plástica y estética.
Potosí 876 Primer Piso Oficina 2, Teléfonos: Cons. 22905 Dom. 32422. De Hrs. 2.30 a 7.30 p.m.

Dr. ENRIQUE VERGARA M.
ENFERMEDADES DE LA PIEL
Av. del Ejército 39 esquina)oza (Miraflores) Horario: 13.30 a 16.30 Telf. 23129. Casilla Correo 2223.

Dr. CHOQUE INCLAN C.
ORTOPEDIA, TRAUMATOLOGIA, REHABILITACION
Especializado en Italia, Inglaterra, España
Deformidades congénitas, adquiridas, fracturas, luxaciones, torceduras, etc., de huesos y articulaciones Columna, cadera, rodilla, etc.).
Consultas: Edif. Cine Scala. Hs. 17 a 20. Teléfonos: 27816 - 22746.

Dr. ALCIDES RODRIGUEZ JORDAN
GINECOLOGO OBSTETRA ESPECIALISTA
Post-graduado clínicas Ginecológicas de Madrid, Sttutgart y Viena. Cáncer Ginecológico. Tratamiento de matrimonios sin hijos. Prenatal. Cirugía de Tumores. Consultorio Av. 16 de Julio 1456. Telf. 10329 de 11 a 12 y 15 a 19.

Consultorio Dr. ABULARACH
CIRUGIA - UROLOGIA
Prof. Dr. JACOBO ABULARACH.- Cirugía de aparato digestivo, tórax, cuello, vascular. Consulta de 3 a 5 p.m.
Dr. JORGE ABULARACH.- Estudios en Europa: Riñones, Vejiga, Próstata, Genitales, de 2.30 a 6.
Ed. Flores 1er. piso. Avacucho 208. Tel. 25459.

Dr. OSVALDO MALDONADO MORATO
Enfermedades y cirugía del tórax: Corazón, pulmones, Esófago. Enfermedades y cirugía de Venas y Arterias, Endoscopias. Especialización en Colombia e Inglaterra. Consultorio: Av. Arce No. 2316. Telf. 12719. Consultas: 14:30 a 16:30.

Dr. HUMBERTO SALAZAR BLACUTT
MEDICO CIRUJANO
NEUROLOGO
Estudios de especialización en el exterior.
Neurología Electroencefalografía Neurocirugía. Consultorio Bolívar No. 697. Atención 14 a 17. Teléfono: Domicilio 10447.

Dr JORGE ARRATIA LOZA
Especializado en Europa. Ex-Director del Hospital de Catavi, ex-Jefe Fundador del Servicio de Traumatología y Ortopedia del mismo.
Atiende, fracturas, luxaciones, esguinces, deformidades congénitas y adquiridas, cicatrices retráctiles y queloides. Rayos X.
Consultas de 15.30 a 18.30 en altos Cine París. Telef. 11300, casilla 3178. Llamadas de urgencia a cualquier hora.

Dr. HUGO DEL CASTILLO MORA[LES]
MEDICO CIRUJANO OTORRINOLARINGOLO[GO]
Profesor de la Universidad. Estudios Argentina, [...]
Cirugía y enfermedades de OIDOS, NARIZ Y G[ARGAN]TA. Consultas de 2-6. Consultorio Mercado [...] Teléfono 2-2195, 2-5597.

ENFERMEDADES DE LA PIEL Y AL[...]
Dr. Fernando Cárdenas
Especialización en el exterior. Plaza Venezu[ela] 3er. piso.- Atención de 3 a 7 p.m. Teléfono - 10043

DR. CESAR MORENO A.
Medicina Interna
De la Universidad de Madrid especializado [...]nia. Man Spricht Deutsch. Consultorio Edifi[...] Av. Camacho 15-18 hrs. Telf. 29664. Domicil[io...]

Dr. CARLOS DORIA MEDINA
OTORRINOLARINGOLOGO
Comunica a su distinguida clientela haber ca[mbiado] consultorio en calle Comercio 979 1er. piso. [...] 11160.

Dr. E. ALEXANDROWICZ
ESPECIALISTA EN LA PIEL
Especialidades en piel, VENEREAS, PR[...] SEXUALES. Avenida Argentina No. 1919. [...] 24534. Consultas de 14 a 17.

Dr. MARIO MENDEZ ELIA[S]
CIRUGIA Y ENFERMEDADES DEL SISTEMA [...]
Jefe Clínica Neurología y Neurocirugía U.[...]pecialización Holanda, Inglaterra. Edificio [...]nida Camacho No. 1223. Teléfonos 11430 - 24[...]

Dr. CARLOS MUÑOZ A.
ORTOPEDISTA TRAUMATOLOGO ESPEC[IALISTA]
Fracturas, Luxaciones, Rayos X. Correcci[ón de de]formidad de nacimiento y adquiridas, aten[ción espe]cializada de heridas de la mano. Consultas [...]rez Velasco 775, 1er. Piso, Of. No. 7, T[...] Hrs. 2 de la tarde a 7 p.m. Telf. domicilio [...] silla Correo 1256.

Dr. JULIO YBARNEGARAY A.
MEDICO CARDIOLOGO
Estudios en Bs. Aires y EE.UU. de N.A. Atiende de hs. 14:30 a 18:30. Consult. Mo[...] esq. Av. Arce. T. 28805. Dom. García 2436. [...]

DENTISTAS

Dr. GUILLERMO RIOS C.
CIRUJANO DENTISTA
Atiende en su nueva dirección. Av. Camacho [...] Piso. Telf. 24580. Rayos X. Alta velocidad.

Dr. LUIS PINELL del CASTIL[LO]
CIRUJANO DENTISTA
Catedrático de la Universidad
Rayos X. Alta Velocidad. Consultas de 10:30 [...] de 12:30 a 18:30. Calle Comercio, Edificio C[...]cesa 3er. Piso. Teléfono 26976.

CARLOS OROZA ICHAZO
Cirujano-Dentista
Av. 16 de Julio 1764, Teléfono 28063.- Telé[fono domi]cilio 289293.

ABOGADOS

ESTUDIO JURIDICO
GERMAN VARGAS MARTINE[Z]
CARLOS EUGENIO CALDERON
ABOGADOS
Asuntos en general, Se aceptan poderes del [interior de] la República. Potosí 876 primer piso of. 11. T[...] Casilla # 2280.

NOTARIOS

FIDEL ZUMARAN M.
NOTARIO PUBLICO
Atiende escrituras, poderes, protestos de [...] tocolizaciones, etc. Oficina: Yanacocha 4[...] teléfono 10956.

CONTADORES

OFICINA DE CONTABILIDAD Y AU[DITORIA]
SANCHEZ ARANA
Pichincha Nº 684 - Teléfonos 29160 - 28226 [...] Contabilidades - Costos - Balances - Auditor[ías] CUMPLIMIENTO - SERIEDAD - GARA[NTIA]

FARMACIAS DE TU[RNO]

Del 19 al 26 de Noviemb[re]

CARMELITA	Ayacucho 257	12353
SAAVEDRA	Av. Saavedra 2204	25165
SUCRE	Av. Armentia 368	25552
SAN HILARION	Rodríguez 254	11595
GRAN PODER	León de la Barra 610	25557
SANTA FE	Av. Arce 2332	21581

Explicación del Padre General de los Jesuitas sobre amonestación del Papa

El Papa Paulo VI, en el centro del altar, se dirige a más de 200 jesuitas representantes de todo el mundo, al término de la Congregación General de esa orden. El Papa urgió a los jesuitas a que no declinaran la obediencia al Pontificado y tuvo algunas frases severas sobre ciertas actitudes de la Orden que "lo movían a preocupación". Los jesuitas clausuraron su cónclave el 17 de noviembre (AP Wirephoto)

CIUDAD DEL VATICANO, 24 (AFP).- La voluntad del Papa de prevenirnos contra peligros, desviaciones o retrocesos es evidente, afirmó hoy el padre Pedro Arrupe, General de los jesuitas, en una conferencia de prensa.

El padre Arrupe contestaba a la pregunta sobre si el reciente discurso de Paulo VI constituía para la Compañía de Jesús una censura o un elogio.

"En su anhelo de padre y pastor —dijo el padre Arrupe— el Papa desea precisamente preservar todo el cuerpo de una milicia,que siente suya y ama, de los peligros que se han manifestado de manera real y actual en algunos miembros (Como el propio Pontífice se ha cuidado de especificar), cosa que sucede en otras familias religiosas".

"Quisiera —continuó el General de los Jesuitas— frente a toda clase de generalizaciones evidentes, pero graníitas, que se deben a interpretaciones precipitadas, aunque no malévolas, pero que corren el riesgo de dar una idea completamente falsa, quisiera, digo, revelar la delicada precisión del Papa".

"Mientras que la confianza, la gratitud y el afecto son confirmados a toda "nuestra compañía", a la que se renueva solemnemente el mandato apostólico, las observaciones, indicaciones, peligros, rumores y noticias negativas son indicadas por otra parte como fenómenos particulares.

Prosiguiendo su declaración el padre Arrupe dijo: "se trata en suma de fenómenos indudablemente dolorosos y que podrían posiblemente ampliarse de no ponerseles trabas. Tal es la razón por la que el Papa ha hablado, haciendo un llamado a la vigilancia y señalando de forma positiva lo que no debe abandonarse.

"Se trata pués, concluyó el General, de palabras serias, prudentes y que no eluden el peligro, pero dichas con tanto afecto y con una preocupación tan paternal que no veo como podría ser confundidas con una condenación o un castigo".

"Esto, con tanta más razón cuanto que la mayor parte del discurso pontificio está lleno de expresiones de estima, afecto y confianza, cuando el Papa ya había examinado los decretos de la congregación general".

"Por nuestra parte, nosotros hemos acogido las palabras del Santo Padre como una prueba de confianza estimulante y exigente. Quienes escucharon por otro lado tales palabras, pudieron percibir las inflexiones, las acentuaciones de la voz, la emoción de los sentimientos del Papa y habrán sentido a ciencia cierta que tenían ante ellos un padre y no un juez".

Respondiendo a continuación a otras preguntas, el padre Arrupe estimó que la traducción italiana del discurso del Papa, que dio lugar a las discusiones de la prensa, había sido, en su opinión, "fiel", que era natural que ante el Concilio, diferiesen las opiniones en el seno de la compañía, aunque no se puedan precisar cuales eran los errores a los que el Papa hizo alusión.

Por lo que respecta a la forma en que el Papa fue informado de los rumores concernientes a tales errores, el padre Arrupe indicó con humor que el mismo recibía a diario misivas procedentes de miembros de la orden, señalándose tal o cual caso considerado perjudicial para la compañía.

36 muertos a raíz del invierno en Colombia

.BOGOTA, 24 (INTER PRESS SERVICE) - Unas 36 personas han perecido en las fuertes tormentas eléctricas y temporales de lluvia y viento que azotan desde hace varios días el territorio colombiano, que pasa por el invierno más inclemente de la última década. Las víctimas quedaron atrapadas por deslizamientos de tierras o murieron en inundaciones en Sonson, pueblo de Antioquía al occidente del país, y en San Andrés, poblado de Santander, departamento oriental. Una familia de cinco personas fue carbonizada por un rayo caído en Socamoso, cerca de Boyacá.

Los servicios telefónicos y telegráficos a Narino, en el límite con Ecuador, quedaron interrumpidos y la carretera fue cortada por deslizamientos de tierra en varios tramos, quedando el departamento totalmente aislado. El Ministro de Obras Públicas informó que casi la totalidad de las carreteras colombianas, que suman una extensión aproximada de 37 mil kilómetros han sido dañadas. Por otra parte, las zonas donde se desarrollan los cultivos de fin de año han sido violentamente azotadas por aguaceros y los campesinos han informado que si éllas no cesan , se perderán las cosechas de comienzos del próximo año.

Los servicios meteorológicos oficiales advirtieron que los temporales y tormentas podían prolongarse hasta mediados de diciembre, lo que ha aumentado la preocupación de las autoridades que están disponiendo sistemas de emergencia para ir en auxilio de las poblaciones más afectadas.

En la Guerra de Vietnam

Los vietcongs emboscaron un convoy norteamericano

SAIGON, 24 (AP).- Los guerrilleros del Vietcong emboscaron a un convoy estadounidense y llevaron a cabo un secuestro en masa en una aldea de nueva vida del Gobierno, en sectores a 320 kilómetros entre sí hoy. Fuera de eso, el día fue descripto como bastante tranquilo.

El fuego y explosivos de los comunistas ocasionaron impacto en una procesión de siete camiones que llevaban obreros civiles de la compañía de Washington, Page Communications Engineers, bajo escolta militar en un camino montañoso al sudeste de Dalat, a 230 kilómetros al noreste de Saigón.

Un funcionario de la misión norteamericana dijo que se creía que los emboscadores mataron a 20 personas, incluso siete norteamericanos en el combate de 90 minutos que siguió. Las confusas informaciones eran aún analizadas para determinar el saldo exacto.

En el delta del Mekong, el Vietcong llevó a cabo una incursión contra un campamento de nueva vida establecido por el Gobierno para su programa de pacificación en territorio nominalmente bajo control comunista.

Un vocero Vietnamita dijo que quemaron 15 casas y secuestraron a 109 personas, en su mayoría mujeres y niños. Otras fuentes indicaron que muchos de los secuestrados probablemente retornarán a sus maridos, hermanos y padres en las filas del Vietcong.

Unos cuantos choques pequeños ocurrieron entre las tropas de la primera división de caballería aérea y guerrilleros en la meseta central casi a 480 kilómetros al norte de Saigón. Las tropas dijeron que mataron a unos cuatro comunistas del Viet Cong. Las malas condiciones atmosféricas restringieron los ataques aéreos en ambos lados de la frontera.

Artilleros de la séptima flota norteamericana nuevamente atacaron blancos en Viet Nam del Norte. Los destructores Warrington y Mullany informaron haber destruido 60 barcazas enemigas en operaciones realizadas el miércoles.

El ejército norteamericano perdió un helicóptero de observación en la meseta central ese día. Un vocero informó que el fuego terrestre enemigo lo derribó y que los dos hombres a bordo resultaron heridos. Este fue el helicóptero número 225 que es derribado por acción enemiga en el sur.

Se informó que las bajas en general declinaron en ambos lados la semana pasada en que ocurrió poca acción prolongada. Unicamente las Fuerzas armadas de Viet Nam del Sur mencionaron una baja mayor que la semana anterior. Un vocero dijo que 367 aliados y 905 comunistas murieron en combates, comparadas con 384 y 1.557 para la semana del 6 al 12 de noviembre.

El Cuartel General norteamericano dijo que 100 norteamericanos fueron muertos, 749 resultaron heridos y ninguno desapareció en la semana anterior, 126 fueron muertos 810 quedaron heridos y 16 se perdieron o resultaron capturados.

La cifra de norteamericanos muertos en combate se elevó, extraoficialmente a 6.049 y el número de heridos llegó a 24.103.

El Cuartel General Vietnames dijo que 248 de sus hombres fueron muertos en los siete días que finalizaron el sábado, comparado con 237 la semana anterior. Los otros aliados informaron haber tenido 19 muertos, dos menos que la semana previa.

SUGIEREN QUE EL VATICANO ENTABLE NEGOCIACIONES CON CHECOSLOVAQUIA

PRAGA, 24 (AFP).- El clero católico desea que se entablen negociaciones entre el Gobierno checoslovaco y el Vaticano", declaró hoy el ministro checoslovaco de sanidad, Joseph Plohjar.

Tal afirmación figura en el discurso pronunciado por Joseph Plojhar en la apertura del tercer Congreso del Comité del Clero Católico checoslovaco para la Paz, en el que participan más de mil eclesiásticos.

"El Comité del Clero Católico para La Paz ha contribuido a establecer un modus vivendi entre la Iglesia y el Estado en Checoslovaquia", agregó el orador.

El Ministro tributó después homenaje a la iniciativa del Papa Paulo VI en relación con el problema vietnamita, pero agregó: "El Santo Padre debería ser más exigente con los obispos de los Estados Unidos y de Alemania Federal, que deberían respetar en mayor grado la línea adoptada por el Concilio en lo que respecta a los problemas de la Paz y de la Guerra."

En la Argentina

Trabajadores del riel se oponen a la reorganización de ferrocarriles

.BUENOS AIRES, 24 (AP) - El Presidente Juan. Carlos Onganía habló hoy dos horas y veinte minutos con dirigentes gremiales ferroviarios que se oponen al anunciado plan de reorganización de los ferrocarriles del Estado.

Después de la audiencia, delegados obreros no quisieron hacer declaraciones pero dijeron que la entrevista había sido "cordial" y que "el diálogo quedaba abierto" lo que hace suponer que habría nuevas negociaciones entre el Estado y los dos sindicatos del riel.

Estos habían hablado de ir a la huelga si el Gobierno aplicaba el plan preparado con la intención de modernizar el anticuado sistema ferroviario y reducir sus pérdidas que para este año se calculan en 80.000 millones de pesos.

Para ello, según versiones oficiales se reducirfa el personal de los ferrocarriles en unas 40.000 plazas y se modificarían las condiciones de trabajo para los demás.

El conflicto entre el Gobierno y los dos gremios, ferroviaria y la fraternidad, se ha visto acompañado por una amplia propaganda por ambos sectores.

El Gobierno, especialmente por radiotelófono, repite consideraciones acerca de las ingentes pérdidas de los ferrocarriles que debe solventar el Estado, y, en última instancia, el pueblo mediante impuestos y gabelas.

Los dos gremios ferroviarios han recurrido a carteles callejeros para afirmar que el mal funcionamiento del sistema no se debe al personal obrero sino a la deficiente dirección, a las malas condiciones de vías y otros materiales y a la competencia del transporte carretero.

Han sido frecuentes las huelgas ferroviarias en los últimos años. La reciente se produjo en adhesión a los obreros portuarios que decretaron el paro como protesta por las nuevas reglas de trabajo dispuestas por el Gobierno del General Onganía.

Los portuarios, en huelga desde hace seis semanas, quisieron efectuar hoy una asamblea en el estadio Luna Park, pero la policía prohibió el acto.

El Gobierno insiste en que el trabajo se ha normalizado en todos los puertos, mediante el aporte de obreros extragremiales, y que incluso las operaciones se cumplen mejor y más rápidamente que antes.

No se cristalizó complot para derrocar a Duvalier

MIAMI, FLORIDA, 24 (AFP).- Un complot para derrivar al Presidente haitiano Duvalier no llegó a realizarse como consecuencia de un desacuerdo sobre el establecimiento futuro de bases anticastristas en Haiti, declaró hoy en Miami un exiliado cubano, Napoleon Vilaboa.

La invasión de Haitf debía tener lugar el fin de semana pasado, añadió Vilaboa, que fue Capitán en el cuerpo de "Marines" de Estados Unidos y Teniente en las guerrillas de Fidel Castro.

Napoleón Vilaboa, que participó en la fracasada invasión de Cuba de la bahía de los Cochinos, declaró también que un miembro del complot, con el que luego estuvo en desacuerdo, le había dicho que las autoridades norteamericanas habían dado "luz verde" a la operación.

Vilaboa indicó que su decisión de dimitir del puesto de "director de las operaciones militares" provocó el abandono del proyecto para el que fueron reunidos 350.000 dólares por exilados haitianos, El jefe de estos, un sacerdote católico cuyo nombre no dio Vilaboa, hubiera sido el nuevo Presidente de Haiti.

Trescientos exilados cubanos, 20 haitianos y 20 norteamericanos, reclutados en Nueva York, Nueva Jersey y Miami, formaban el ejército de invasión.

Vilaboa, según declaró, decidió abandonar el asunto tras su desacuerdo con una persona a la que calificó de "organizador de la invasión". Vilaboa y su Estado Mayor de cinco cubanos le pidieron plenos poderes para dirigir la operación y una promesa escrita de autorizar más tarde el establecimiento en Haitf de bases de operaciones contra Cuba. Esas peticiones fueron rechazadas.

ELEVARAN TERNA PARA DIRECTOR Nal. DE ADUANA

El Ministro de Hacienda, declaró ayer a PRESENCIA que aún no ha sido considerado el nombre de la persona que ocupará el cargo de Director General de Aduanas. Señaló que el despacho a su cargo aceptó la renuncia presentada por el Cnl. David Ruiz Villegas, quien venía ocupando el cargo de Director General de Aduanas.

El Ministro José Romero Loza manifestó además que actualmente se considera una lista de candidatos para ocupar dicho cargo, pero que en consulta con el Gobierno se ha resuelto elevar una terna al Poder Ejecutivo.

En esta terna serán acumulados los antecedentes de las personas que hubieran demostrado mayor idoneidad para ser designadas en el cargo que está en acefalía.

ADELGACE
TOMANDO VITAMINAS
Uno de los problemas que han confrontado los que han dejado de comer para adelgazar, ha sido no sólo el sacrificio de no comer, sino la desnutrición que ésto representa.
Con ADELGADINA ha quedado resuelto este caso, ya que la persona come menos, pero está alimentada por la cahtidad de Vitaminas que contiene ADELGADINA.
La ciencia médica ha probado que el conservar el peso no es solamente un problema de estética, sino una verdadera necesidad para conservar la buena salud. Detrás del exceso de peso, de la "OBESIDAD", se ocultan enfermedades tan malas como la arterioesclerdis, diabetes, enfermedades del corazón y otras.
ADELGADINA regulariza el metabolismo de los alimentos, impidiendo que se acumulen las grasas en los tejidos. A-4
ADELGADINA

Se esbozará acuerdos a que se pueda llegar en conferencia de presidentes

.WASHINGTON, 24 (AP) - Siete altas personalidades, asistidas por no menos de un millar de funcionarios técnicos, comenzarán mañana aquí a esbozar los acuerdos a que se pueda llegar en la proyectada conferencia de los jefes de Estado del hemisferio.

Punto central de la gestión: tratar de establecer una opinión común en cuanto a lo que se entiende por un Mercado Común Latinoamericano, y como lograrlo.

"Ya existe una opinión generalizada acerca de la conveniencia de crear ese Mercado Común Latinoamericano", ha dicho Felipe Herrera, Presidente del Banco Interamericano, agregando:

"Tal vez, en lo que no haya una opinión generalizada es en cuanto a lo que entendemos por un Mercado Común y la forma de lograrlo y esta es una de las cuestiones que los presidentes deberían fijar en sus bases generales".

Herrera es uno de los siete jefes o directores de las instituciones interamericanas llamadas a esbozar los acuerdos a que pudiera llegarse en el encuentro cimero.

Los otros son: Carlos Sanz de Santamarfa, de Colombia, Presidente del Comité de la Alianza para el Progreso; Raul Previsch,de Argentina, de la Conferencia Mundial sobre Desarrollo; José A. Mayobre, de Venezuela, de la Comisión para la América Latina. José A. Mora, de Uruguay, Secretario General de la OEA; Alberto Sola, de Argentina, Secretario General de la Asociación Latinoamericana de Libre Comercio, y Carlos Manuel Castillo, de Costa Rica, del Mercado Común Centroamericano.

Hasta ahora los Estados, Unidos Brasil, Colombia, Chile, y Venezuela han prestado ponencias.

Se espera que el grupo pueda sistematizarlas en un conjunto de lineamientos de caracter general que faciliten los acuerdos presidenciales.

El grupo trabajará al tiempo que irá recibiendo orientación de los países representados en el sistema interamericano.

Herrera ha dicho que "habrfa sido un error que se pensara en un informe técnico totalmente disasociado de una orientación básica de carácter político".

En ese sentido ha expresado que "un trabajo de tal naturaleza, tal vez pudiera haber constituido un gran aporte en el plano académico, pero evidentemente la preocupación es poder llevar a los presidentes conclusiones de carácter selectivo que ofrezcan posibilidades de acuerdo en una reunión de tan alto nivel-".

LA URSS MANTIENE UNA POSICION FIRME EN CUESTION DE VIET-NAM

MOSCU, 24 (AP).- Fuentes bien informadas dijeron esta noche que el Ministro de Relaciones Exteriores de Gran Bretaña, George Brown, halló durante sus conversaciones aquí con su colega de la Unión Soviética, Andrei A. Gromyko, que Rusia aún mantiene una posición firme en la cuestión de Vietnam.

Brown concluyó hoy dos días de conversaciones con Gromyko en las cuales la cuestión de Vietnam fue el principal tema. Se dijo que halló a Gromyko "muy firme" en la cuestión de Vietnam y que la Unión Soviética no cedía de su anunciada posición.

Fuentes informadas manifestaron que las conversaciones no produjeron esperanzas de que el Gobierno soviético cambiará de posición en el futuro cercano. Apoya a Hanoi y al Vietcong que demandan el término del bombardeo aéreo de Vietnam del Norte y el retiro de las fuerzas norteamericanas de Vietnam del Sur.

Sobre la guerra en Vietnam, los dirigentes soviéticos han criticado menos a Estados Unidos en sus discursos recientes, lo que creó la impresión que el Kremlin estaría dispuesto a emprender alguna iniciativa para terminar con el derramamiento de sangre.

1967: AÑO DEL TURISMO

La XXI Asamblea General de las Naciones Unidas ha proclamado por unanimidad el año 1967 como el Año Internacional del Turismo. La información fue proporcionada por Jorge Careaga Rada, Director Nacional de Turismo, quien dijo que esta proclamación "tiene por objeto hacer conocer mejor a los poderes públicos y a las diversas esferas de la población las ventajas del turismo, no solamente sobre el plan económico sino también, y sobre todo, en el plano social, cultural y educativo".

Agregó que la Unión Internacional de Organismos Oficiales de Turismo está preparando, por medio de sus 99 países miembros y de sus 78 organizaciones internacionales y naciones asociadas para poner en marcha un plan destinado a asegurar el éxito del año consagrado a la industria del turismo.

CUATRO PAISES PIDEN ADMISION DE CHINA COMUNISTA EN LA ONU

NACIONES UNIDAS, 24 (AFP).- Cuatro países se pronunciaron hoy, ante la Asamblea de la ONU, en favor de la admisión de China Popular en la organización internacional. Otro país se pronunció en contra.

Irak, Mauritania, Ucrania y Mongolia fueron los que abogaron por el ingreso de Pekín en las Naciones Unidas, mientras Thailandia expuso la opinión opuesta.

El representante de Mauritania, Abdallah Uld Daddah, subrayó que la organización mundial no podía discutir sobre la paz y el desarmarse en ausencia de China Continental. Añadió que votaría a favor de la moción albanesa (admisión de Pekín en la ONU).

En cambio, para el representante thailandés Sukich Nimmahaeminda, China Popular es "un tigre" que ha demostrado su temperamento agresivo, y por lo tanto sería peligroso "ponerlo con nosotros en las Naciones Unidas"

El delegado de Thailandia agregó que votaría contra la admisión de China Popular y contra la moción que propone la creación de un comité para estudiar el tema.

El debate de la Asamblea General proseguirá mañana. El martes próximo tendrá lugar la votación sobre las tres resoluciones presentadas.

Fuertes lluvias provocaron nuevos desastres en Italia

.ROMA, 24 (AP) - Las fuertes lluvias provocaron nuevas inundaciones en zonas ya asoladas por las aguas en Toscana y causaron deslizamientos de tierra en otras partes de Italia.

El mal tiempo sigue haciendo sombrío el panorama italiano tres semanas después de haberse registrado las peores inundaciones en la historia del país.

El río Ombrone, henchido por lluvias que no han parado en dos días y entorpecido en las desembocadura por el oleaje bravío del Mar Tirreno de salió de Madre y Anego las tierras bajas en la ciudad de Grossetto y sus alrededores, en la Toscana.

Grossetto tiene 50,000 habitantes. Está al sur de Florencia. Varios barrios de los arrabales quedaron aislados cuando el río, en dos avenidas, cubrió las tierras con un metro de agua.

Las autoridades advirtieron a los habitantes que los que vivan en pisos bajos harían bien en abandonarlos. La provincia ha sufrido nuevo golpe devastador, pues en las inundaciones del día 4 murió casi todo el ganado y se arruinaron las cosechas.

En Florencia donde numerosas cuadrillas siguen trabajando para limpiar calles y alcantarillas, desembarazar las vías y tratar de poner a la ciudad en su plan normal de vida siguió lloviendo.

Crédito agrario de EE.UU. a Perú

LIMA, 24 (Inter Press Service).- Un préstamo por 241 millones 200 mil soles (8 millones 600 mil dólares) destinado al Fondo de Crédito Agrícola Supervisado del Perú, fue otorgado por el Gobierno de Estados Unidos a través de la Agencia Internacional de Desarrollo (AID). El convenio correspondiente fue firmado en el Palacio de Gobierno.

Con esta suma, los préstamos concedidos por los Estados Unidos en los tres primeros años de aplicación del programa de reforma agraria de Fernando Belaúnde y destinados al Fondo de Crédito Agrícola y actividades conexas, asciende a 731 millones 640 mil soles (26,130,000 de dólares).

Hasta el primero de septiembre de este año se habían entregado subpréstamos por un total de 506 millones de soles (18 millones de dólares aproximadamente) provenientes de los fondos de préstamos norteamericanos. Otros 53 millones 600 mil soles han sido invertidos en la adquisición de equipos de construcción y de vivienda rural.

PIDESE REUNION DE LA COMISION DE E.N.T.E.L.

Manuel Daza Valda, Richard Souza, Arturo Linares y José Bustamante, se han dirigido al Subsecretario de Obras Públicas para pedirle reunión de la comisión encargada de crear la Empresa Nacional de Telecomunicaciones La nota enviada expresa;

Habiéndose dado por concluidas al 31 de octubre último, las tareas encomendadas a la Comisión Organizadora de la EMPRESA NACIONAL DE TELECOMUNICACIONES (ENTEL), según decisión adoptada por la misma en su sesión de fecha 30 de septiembre de 1966, y a fin de que los asuntos inherentes a la constitución directriz y al futuro desenvolvimiento de esta nueva entidad, tenga la continuidad ascendente prevista en las constructivas disposiciones del Decreto-Ley 07441, de 22 de diciembre de 1965, el Grupo de Asesores que viene atendiendo, hasta la fecha, la culminación de los correspondientes trabajos estima necesario el verificativo de una expresa y pronta reunión de la Comisión en pleno. a fin de que ella acuerde, con la responsabilidad que le concierne, el procedimiento las formalidades y la fecha de transferencia de los indicados trabajos.

A este propósito nos cumple hacer mención especial de la proforma de Calendario que el día 21 de octubre pasado se puso en manos suyas.

Fdo. Manuel Daza Valda. VICE -PRESIDENTE EJECUTIVO, COM/ENTEL.
Fdo. Richard Souza. ASESOR EN ELECTRONICA. Fdo. Arturo Linares A. ASESOR DE TELECOMUNICACIONES. Fdo. José Bustamante. ASESOR EN TELECOMUNICACIONES.

SOLUCION EN CAMARAS BRASILEÑAS

.BRASILIA, 24 (AP) - La crisis de 34 días entre el Presidente Humerto Castello Branco y el Congreso halló hoy una solución política en la Cámara de Diputados.

El Comité Jurídico de la Cámara votó esta tarde contra cuatro archivar la moción del Presidente de la Cámara, Adaucto Lucio Cardoso, de que se debata la destitución por parte del Presidente Humberto Castello Branco de seis diputados.

La insistencia de Cardoso para que la medida presidencial fuera tratada por la Cámara desató la crisis y provocó el receso del Congreso concluido ayer.

El diputado Rondom Pacheco, Secretario General del partido oficialista ARENA, dijo que Cardoso no tiene otra alternativa que aceptar el voto del Congreso.

El Comité, que tiene 16 miembros, aprobó una moción que archiva la de Cardoso basándose en que la Cámara no tiene competencia para examinar el acto del Presidente.

Castello está autorizado para destituir congresales junto con otros poderes extraordinarios de que goza según un acta institucional.

¡ACABA DE LLEGAR!
ELEMENTOS DE PREPARACION DE MINERALES
ARTHUR F. TAGGART
Pedidos
LIBRERIA EDIT. "JUVENTUD"
Av. Camacho 1289
ORURO: Lib. Sudamericana
POTOSI: Univ. Tomás Frías

Preocupada?
Se retrasan las FUNCIONES FEMENINAS?
Cuando las funciones femeninas se retrasan, usted se siente nerviosa y preocupada ¡Elimine la causa enseguida! Tome KRONOX y rápidamente recobrará esa normalidad y bienestar que la harán sentirse segura. KRONOX es el moderno procedimiento que la ciencia médica ha puesto al servicio de la salud y la felicidad de la mujer, cuando se retrasan sus "días críticos". ¡Pídalas hoy en su botica y sientase segura, contenta y saludable! K-3
KRONOX CAPSULAS para la mujer

D	L	M	M	J	V	S
		1	2	3	4	5
6	7	8	9	10	11	12
13	14	15	16	17	18	19
20	21	22	23	24	25	26
27	28	29	30			

"Operación Bayoneta"

En el campo de operaciones de las maniobras militares -en el valle de Cochabamba- los jefes de la Compañía del Ejército "Azul" prestan su informe para iniciar la ofensiva a Tiraque, Cuartel General de los "Rojos". Aparecen el Cnl. David La Fuente, Comandante de Ejército, y otros jefes militares.

Soldados "azules" con vestimenta de camouflage realizan un avance en la zona de Cotani Loma. En el simulacro las fuerzas contendientes se dividieron en dos fuerzas "Azules" y "Rojos". Un enviado especial de PRESENCIA ha sido destacado para observar las maniobras, denominada "Operación Bayoneta".

El Comandante en Jefe de las FF.AA., Gral. Alfredo Ovando Candia, se hizo presente en el campo de operaciones y observó con atención el desenvolvimiento de las maniobras, siendo informado en forma permanente acerca de la efectividad de las pruebas.

Congreso Nacional Fabril termina mañana en Oruro

Oruro, 24 (PRESENCIA).- Mañana será clausurado el Primer Congreso Extraordinario Nacional de trabajadores Fabriles que se inició el anterior domingo con un solemne acto al que asistió el Presidente Barrientos y autoridades nacionales. Las comisiones elegidas en los primeros días de deliberaciones presentarán sus informes que serán puestos a consideración del congreso para su aprobación o rechazo.

Las deliberaciones se realizan en la sede de la Federación Departamental de Trabajadores Fabriles de Oruro. Es un amplio local que permite esas reuniones a las que asisten alrededor de 300 delegados de todo el país.

El orden ha sido impuesto en el congreso. Existen comisiones especiales para redactar informes para la prensa y otras que se encargan de preparar los documentos que emitirá el congreso a su clausura.

Los miembros de la Confederación General de Trabajadores Fabriles de Bolivia, organización aún no renovada y que goza del reconocimiento del Gobierno, están integrando las principales comisiones de estudio del congreso. Asisten Oscar Sanjinez, Stanley Camberos, Alberto Patty, Alfredo Pinto, Juan Dávila, Lucinda Domínguez y René García.

Se prepara la elección del nuevo Comité Ejecutivo de la Confederación General de Fabriles. El actual congreso debe elegir a los nuevos dirigentes nacionales. Los dirigentes citados tienen la intención de mantener el dominio de esa organización nacional. Al respecto los dirigentes departamentales afirmaron que elegirán a quienes convenga a los intereses de los trabajadores.

Existe la posibilidad de que si los dirigentes anteriores son reelegidos, el Gobierno no reconozca a esa directiva, como pasó con la Federación Sindical de Trabajadores Mineros de Bolivia. Ese es otro aspecto que los dirigentes regionales tendrán en cuenta para la elección de sus dirigentes nacionales.

La directiva del Congreso está integrado por los siguientes: Germán Butrón, Presidente; Vicepresidente, José Zambrana; secretarios; Roberto Zambrana y Rafael Camacho. Vocales: Federico Flores, Laureano Pereyra, Jesús Menacho y Teodoro Cuiza.

Un caso de ejercicio ilegal de medicina en Cochabamba

Cochabamba, 23 PRESENCIA.- A raíz del descubrimiento del cadáver de una niña de 14 años en un canchón de la Av. Oquendo, la DIC ha establecido un caso de ejercicio ilegal de la medicina.

Jaime Velarde Irigoyen y Oscar Méndez resultaron ser los autores de la muerte de una estudiante de 14 años de edad, según las informaciones suministradas por la DIC. Se afirmó que Velarde ejercía la función de médico ginecólogo en forma ilegal. Los policías encontraron en el domicilio de Velarde un título de médico y otros documentos falsificados, además de sellos de la Federación médica de Cochabamba y de La Paz; en una libreta de anotaciones existe una nómina de nombres de señoritas que probablemente acudieron en procura de servicios del falso ginecólogo.

Velarde, de 60 años de edad, fue detenido en la madrugada de hoy cuando intentaba huir de su domicilio. Hubo despliegue de agentes civiles para la captura de Velarde, quien al ser recluído en una de las celdas policiarias trató de suicidarse con su corbata.

INVESTIGACION DE HECHO DE SANGRE

Cochabamba, 23 PRESENCIA.- La DIC estableció que el cadáver destrozado de un hombre, encontrado el domingo último, corresponde al ciudadano Máximo Céspedes. Los familiares de la víctima denunciaron que Céspedes había salido de su casa el viernes pasado sin saberse de su paradero, hasta que fue descubierto su cadáver, superficialmente enterrado, Villa Granado.

Incursión de salvajes a zona de YPF

SANTA CRUZ, 24 (A grupo de selvícolas, pr gritos amenazadores, Puerto Villarroel, atem a los trabajadores de Ya Petrolíferos Bolivianos, huyeron de la población.

El hecho se produjo pasados, cuando los emp Y.P.F.B. realizaban sus nes habituales. Puerto es una población que se enclavada en la misma se aún existen varias tribus en dicha población Ya mantiene una refinería. ataque, los trabajadore ros huyeron despavorid calidad de Caranda, Puerto Villarroel.

El Ing. Carlos Mira tó al Prefecto del Dep destaque una fracción to a esa localidad, a fin tizar su seguridad. En imposible tal envío, entregue a los trabaj mas para su defensa.

Dos religiosas en el Seminario sobre Desarrollo de la Comunidad

PILLAPI.- Dos misioneras religiosas de la Congregación "Bethlemitas", participan desde el pasado Miércoles 16 en el cuarto curso de nivel medio que, con los auspicios de la División de Desarrollo de Comunidades Rurales se efectúa en esta localidad, sede de la Oficina de Operaciones de Area y Centro de Entrenamiento No. 2 de la institución.

Madre María Acebedo y Madre Mercedes Serrano, de nacionalidad colombiana y con residencia en Sucre desde Enero último, integran el grupo compuesto por personal de la División, TDCs y alumnos, recibe entrenamiento para desempeñarse después en el desarrollo de comunidades, en diversas zonas campesinas del país.

La Congregación "Bethlemitas", cuyo origen prácticamente se remonta al siglo XVII con la llegada del Hermano Pedro a Guatemala, procedente de las islas Canarias, tiene en escala mundial más de mil religiosas distribuídas en Italia, Centroamérica, Colombia -donde se encuentra la Casa Central-, los Estados Unidos y ahora en Bolivia.

El Hermano Pedro, precursor de la asistencia social en América Latina, es mayormente conocido en Guatemala -donde descansan sus despojos-, como el "San Francisco de Asís Americano". Ha sido canonizado por el pueblo, principalmente por los campesinos guatemaltecos y sólo se espera su beatificación.

El Hermano Pedro, sin embargo, no pudo cristalizar el propósito de crear una Orden para mujeres. Años después de su muerte, Fray Rodrigo de Arias Maldonado, hizo realidad el deseo del Apostol de Guatemala.

Transcurrido el tiempo, las "Bethlemitas" sufrieron una serie de persecusiones y como consecuencia de ello abandonaron Guatemala para establecerse primero en Costa Rica, y finalmente, en Colombia.

Madre María Acebedo está en Pillapi, "para capacitarme y ayudar en el desarrollo de la comunidad, donde quiera Dios destinarme", dijo.

Junto con Madre Mercedes Serrano y otras dos religiosas más de la misma Congregación, que están en Sucre, llegó con ellas a Bolivia, por primera vez, en Enero de 1966, "bajo contrato con el Padre Parroquial de La Paz y trabajar en el Movimiento de "Fe y Alegría".

Minutas aprobadas en el Senado Nal.

En la sesión de ayer, el Senado aprobó entre otras las siguientes minutas:

Con dispensación de trámites se aprobó la Minuta de Comunicación formulada por el H. MANFREDO KEMPFF MERCADO, contenida en los siguientes términos: Dígase al Poder Ejecutivo que el H. Senado Nacional estima de justicia que se cancelen los haberes a los señores Vocales de la Corte Departamental Electoral de Santa Cruz, correspondientes al mes de Agosto del presente año, por encontrarse impagos hasta la fecha.

Firmada por los HH. Julio Garret, Jorge Siles S. y Hugo Sandóval, se sprobó la siguiente Minuta de Comunicación: Dígase al Poder Ejecutivo que el H. Senado Nacional estimaría de gran utilidad para la historia cutltural, y bibliográfica del país, que se instrya a todos los organismos fiscales y semifiscales que han editado o editaren libros y folletos, envíen un ejemplar de ellos a "Bibliografía Boliviana", casilla 1548, La Paz, catálogo que siendo iniciativa privada sustituye una obligación del Estado y en condiciones superiores a los otros países del continente.

El H. LEMA PELAEZ, propuso la siguiente Minuta de Comunicación que fue aprobada: Dígase al Poder Ejecutivo, que el H. Senado Nacional, considera de urgencia que el Ministerio de Agricultura destaque de inmediato una comisión técnica a la ciudad de Tarija, para que proceda a la cura de todos los naranjos de la ciudad y de sus alrededores, que se hallan afectados por una terrible plaga que estropea el fruto antes de su madurez, plaga que si se extiende por los naranjales de Bermejo y del Chaco, terminaría para extinguir la producción cítrica de todo el Departamento.

El H. LEMA PELAEZ, obtuvo la aprobación de la siguiente Minuta de Comunicación: Dígase al Poder Ejecutivo, que el H. Senado Nacional, considera impostergable que el Ministerio de Salud Pública, disponga que la Administración Boliviana de Obras Sanitarias, ejecute las obras necesarias para solucionar la grave escasez de agua potable que desde principios del presente año viene sufriendo la población de Tarija, con grave quebranto de la salud del vecindario.

Renunció al Bloque del FRB del Parlamento

El diputado del MPC, Franz Ondarza Lin[illegible] ha presentado renuncia de la[illegible]nciones de Coordinador del Bloque Parlamentario del Frente de la Revolución Boliviana. La nota dirigida a los dirigentes del FRB está redactada en los siguientes términos:

Antes de la iniciación del período de sesiones del Poder Legislativo, el Comité Central del Frente de la Revolución Boliviana me confió la coordinación del bloque parlamentario de todas sus fuerzas integrantes.

Considerando la actitud, a veces incomprensible, de algunos parlamentarios que inclusive pasan por alto las recomendaciones de sus jefes de bloque y por otro lado les recargadas labores que tengo como dirigente nacional del Movimiento Popular Cristiano y como Primer Vicepresidente de la H. Cámara de Diputados; tengo a bien comunicar a Ud. mi decisión irrevocable de renunciar a las funciones de Coordinador del Bloque Parlamentario del F.R.B.

500 bachilleres se graduaron en ciudad de Oruro

ORURO, 24 (ANF).- De acuerdo a las estadísticas de la jefatura Escolar anunció que este año egresaron 500 bachilleres en Oruro, sin contar los aplazados postergados que pasan de cien.

Las autoridades educativas condenaron, por otra parte, cobros de cuotas, especialmente en colegios particulares, para la entrega de las libretas.

DUELO EN ORURO

ORURO, 24 (ANF).- Día de duelo sin suspensión de actividades fue decretado ayer en Oruro por la Alcaldía Municipal, debido a la muerte del ex-alcalde Alfredo Vélez Rosendi.

El fallecimiento acaeció anteayer. La Capilla ardiente se levantó en el Salón de Honor de la Comuna.

ELEVADO PRECIO DE CARNE

ORURO, 24 (ANF).- El elevado precio de la carne, pues en los últimos días se viene vendiendo a 12 pesos el kilo, causó reclamos y protestas entre las amas de casas que censuran la falta de vigilancia por parte de las autoridades.

Empero, los funcionarios acusados por las amas de casa manifestaron que estas señoras son las que fomentan la especulación pagando precios altos subrepticiamente.

Por su parte, los productores de carne, generalmente campesinos, denunciaron los malos tratos y abusos que sufren por parte de los intermediarios que, apostados en los caminos de acceso a la ciudad, se dedican a obtener los productos a precios caprichosos para luego revenderlos en los mercados con ganancias enormes.

CLUB DE LEONES DE LA PAZ

RECORDAMOS A NUESTROS ASOCIADOS QU TA NOCHE EN LOS SALONES DEL CIRCUL LIANO, A Hs. 20:00, SE LLEVARA A CA JUNTA REGLAMENTARIA DEL CLUB.

AGRADECEMOS SU AMABLE Y PUNTUAL TENCIA.

EL DIRECTORIO

Flexi PLAST

Para el mejor sueño del mu

ASI NO.....

COLCHON CORRIENTE

ASI SI...

COLCHON DE ES

Ahora en Bolivia un nuevo producto con el mejor al alcance de su bolsillo colchón de espuma "Flexi P

Ventas. Av. Manco Kapac Nº 454 Teléfono 2-9517 Ca

CAJA DE PENSIONES MILITARES

CONVOCATORIA

PARA ARRENDAMIENTO DE AZUFRERAS U OPERACION CONJUNTA DE EXPLOTACION

La Caja de Pensiones Militares convoca a los señores empresarios ó inversionistas nacionales y extranjeros, para que presenten propuestas por el arrendamiento o, alternativamente, operación conjunta de explotación de las siguientes azufreras de su propiedad.

SAN PABLO DE NAPA, 40 Has. situada en el Cantón Llica, Provincia Daniel Campos, Departamento de Potosí.

EL CARMEN, 850 Has. situada en el mismo cantón.

El pliego de especificaciones respectivo y otras informaciones, se proporcionarán en las oficinas de la Caja: Avda. Camacho No. 1324, 2do. piso.

LA GERENCIA GENERAL
La Paz, Noviembre de 1966.

AVISO

En Asamblea Democrática y por amplia mayoría ha sido elegido el nuevo Directorio del Sindicato de Colectiveros "LITORAL" el mismo que regirá los destinos de la entidad por la gestión 1,966-67, quedando constituido de la siguiente manera:

JOSE MARIACA A.	Secretario General
GUSTAVO ALFARO D.	Secretario de Relaciones
VICTOR ARCE M.	Secretario de Hacienda.
VICTOR LUIS RADA	Secretario de Conflictos
VICTOR VILLARROEL D.	Secretario de Cooperativa
MANUEL LARA P.	Secretario de Beneficencia
ROBERTO VERA	Secretario de Cultura
JOSE DE LA RIVA C.	Secretario de Prsa.y Pda.
JAIME POMIER R.	Secretario de Actas
JOSE GUARITA A.	Secretario de Deportes
CARLOS TORREZ	Porta Estandarte

La Paz, 23 de Noviembre de 1,966
Fdo. JOSE DE LA RIVA

Consejo Nacional de Menor (CONAME)

COMUNICADO
BANCA, INDUSTRIA Y COMERCIO

Se encarece a los Ejecutivos de la Banca, Industria y Comercio, para que los depósitos por concepto del descuento del 1% sobre Aguinaldo y Primas en favor de la Niñez, dispuesto por Decreto Supremo 07125 de fecha 9/4/65, sean depositados en el Banco Central de Bolivia Agencia No. 1. Cta. "Consejo Nacional del Menor" CONAME. Debiendo hacer entrega de una copia de los depósitos al Dpto. de Auditoría de CONAME en el Ministerio de Trabajo y Seguridad Social 2do. piso.

La Paz, 23 de Noviembre de 1966.

ALFREDO CASTRO MEDRANO
Secretario General de "Coname"

Universidad Mayor de San Andrés
Facultad de Filosofía y Letras

Se invita a la conferencia de
EDUARDO NAVA MORALES
Sobre:
La economía Latinoamericana en el siglo XX
el día de hoy viernes 25, a horas 18:30 en el Paraninfo Universitario.

COOPERATIVA DE AHORRO Y CREDITO
"MARIA AUXILIADORA"

Se cita a los socios de la COOPERATIVA DE AHORRO Y CREDITO "MARIA AUXILIADORA LTDA", a la Asamblea Ordinaria que se efectuará el día Sábado 26 a hs. 17.30 en el Salón Parroquial de María Auxiliadora, Avenida 16 de Julio, a objeto de conocer el informe sobre la marcha de la Cooperativa. Los inasistentes no tendrán derecho a préstamos durante tres meses, motivo por el que recomendamos puntual asistencia.

REUMA
CIATICA-LUMBAGO
ARTRITIS

La acción de esta fórmula, por las propiedades terapéuticas de sus componentes, es analgésica y antiflogística, aliviando rápidamente el dolor y contribuyendo a la eliminación del ácido úrico depositado en la parte afectada. Esta fórmula, que se vende con el nombre de NEOREU, en grageas, tiene también la ventaja de ser muy tolerada por el estómago.

Si Ud. padece de artritis, reuma, gota, dolores musculares y de espalda, ciática, lumbago y ha usado otros medicamentos sin haber logrado resultados satisfactorios, pruebe las grageas NEOREU y quedará sorprendido de sus magníficos resultados.

N-2

NEOREU ALIVIA Y ELIMINA EL ACIDO URICO

Nueva licuadora múltiple "Fr

Lo que usted esperaba para su hogar. Realiza 12 operaciones por estar equipada de rotor con eje y cuchillas especiales de acero inoxidable, licua, mezcla, fragmenta, muele, bate, pulveriza. Para corriente de 220 y 110 voltios.

Insuperable en calidad y rendimiento, 3 velocidades una adicional para batir, vaso "pyrex" 1.1/2 litros. Funda plástica con certificado de garantía.

Descuentos especiales para comerciantes. Facilidades de pago.

Distribuye: COMARBO & CIA. Manco Kapac
Casilla Nº 1228. Teléfono 21960

FINANCE ADMINISTRATOR

WE OFFER GOOD POSITION FOR A YOUNG MAN WITH COLLEGE GREE IN BUSINESS ADMINISTRATION OR ECONOMICS, WITH SOME PERIENCE IN BUSINESS. MUST HAVE GOOD KNOWLEDGE OF ENG TO BE ABLE TO WRITE AND SPEAK RATHER FLUENTLY. WRIT BOX 954, LA PAZ, INDICATING SALARY REQUIRED ALSO INCLU CURRICULUM VITAE AND A PHOTOGRAPH.

PRESENCIA

DIRECTOR: HUASCAR CAJIAS KAUFFMAN
CO-DIRECTOR: ALBERTO BAILEY GUTIERREZ
GERENTE: JUAN MARTINEZ CALDERON

La Paz, Bolivia, Viernes 25 de Noviembre de 1966

Principios y prácticos religiosos

El Concilio Ecuménico ha aprobado nuevas normas sobre la vida cristiana, conforme a las enseñanzas permanentes del Evangelio y de la tradición. Esas normas están siendo adecuadas a las circunstancias de cada región por las Conferencias Episcopales, como la realizada entre nosotros en días recientes. Todas esas enseñanzas son principios rectores por los cuales debe guiarse la conducta de los católicos.

Lo que en la realidad sucede, sin embargo, es que muchos principios, muchas directivas e instrucciones, emanadas de quienes tienen el derecho y el deber de dirigir a la Iglesia, no son llevados a la práctica; quedan, en todo o en parte, como algo escrito de lo que se prescinde en la vida diaria. La falta se debe no sólo a la natural imperfección humana -que siempre hay que tomar en cuenta-, sino también a la falta de cooperación de la sociedad civil y de los mismos católicos.

Pegados éstos a costumbres tradicionales, que creen ortodoxas, no se detienen a meditar sobre ellas. Los llamados de atención de la jerarquía o no son tomados en cuenta o simplemente se consideran como curiosidades de las que se prescinde en la vida corriente. Por eso, es frecuente que los católicos, pretendiendo actuar como tales, se guíen exclusivamente por los hábitos y sus prejuicios, sin modificarlos como se requeriría. Para tales personas, parece que los Concilios y las Conferencias Episcopales no tienen importancia ya que se puede prescindir de sus conclusiones.

Si todo se redujera a mantenerse firmes en el cumplimiento de los eternos mandatos del cristianismo nadie diría nada. Pero lo que sucede es que hay un amor exagerado por lo circunstancial, por lo que puede y debe ser adecuado a las condiciones cambiantes de tiempo y lugar; por lo que un tiempo fue bueno, pero luego se torna merecedor de reforma. Pero, frecuentemente entre nosotros, no se quieren reformar ni siquiera costumbres que, por viejas que sean, fueron siempre erróneas, estuvieron siempre contrapuestas a los principios cristianos.

Podemos citar dos ejemplos.

El primero, es el de los presterios. Creados para honrar a ciertos santos, merecedores de todo respeto, o para facilitar las prácticas religiosas en determinadas ocasiones, derivaron pronto en fiestas paganas, en celebraciones censurables que se realizaban con pretexto de religiosidad. La ebriedad y los actos deshonestos fueron consecuencia de esas prácticas. Cuando las autoridades religiosas toman medidas para evitar excesos, para poner las cosas en su lugar, son los mismos fieles los que, por su incultura religiosa -pueden tenerla en otros campos- menos cooperan para reformar estas costumbres. Son los que se oponen a eliminar los puestos de bebidas o de juegos de azar que, a la larga, son más concurridos que los templos y que hacen que más abunden los gritos destemplados y los insultos, que las oraciones. Por tal camino, las celebraciones religiosas se convierten en causa de incorrecciones de todo tipo.

Algo similar ha sucedido con la recomendación de que los alumnos de establecimientos religiosos hicieran sólo los gastos indispensables para recibir adecuadamente su educación, evitando gastos superfluos que van contra la modestia cristiana, que no hacen sino alentar prejuicios y resentimientos sociales, alentar lujos que son insultos a la pobreza de grandes sectores sociales, muestras de vanidad y de estupidez humana. Pues, aunque hubo padres de familia que acogieron satisfechos las recomendaciones jerárquicas, no faltaron otros que se sintieron ofendidos por ellas y presionaron para que no se cumplieran. Desgraciadamente, la ignorancia cristiana y los prejuicios sociales consiguieron algunos triunfos.

Los casos podrán multiplicarse y no sólo por nosotros, sino por cualquiera que medite sobre ellos, sobre lo que se ve y oye continuamente.

Eso demuestra lo que decíamos más arriba: bienvenidas las recomendaciones eclesiásticas, porque ellas nos señalan el camino por seguir. Pero ellas valdrán poco en la práctica, si todos los cristianos no ponen empeño en cumplirlas, a fin de crear un ambiente de religiosidad vivida.

LA CARTA DEL DIA

Otra vez YPFB

Señores gobernantes:

Pasan las semanas, pasan los meses y aquellas definitivas afirmaciones de que se iba a fortalecer a YPFB, no alcanzan punto práctico.

Tengo que insistir en el tema, en este país en el que resulta muy fácil que las gentes nos olvidemos de las cosas.

De acuerdo a lo que se sabe, YPFB fue manejado como todo lo demás y sin ser la excepción que se crefa; alegremente, pésimamente. Su auge fue una cosa artificial que se nos presentó para dorarnos el dolor de ver todo destrozado en este país. YPFB, la institución de los bolivianos, la primera línea de defensa de nuestra riqueza petrolífera, está sin reservas y sin dinero. Sus operaciones son pequeñas, tiene que comprar crudo de la Gulf, no explora porque no puede, no se reorganiza porque nadie mueve la reorganización, no avanza porque se coloca a esa institución en un plano secundario dentro de la política petrolera, ni se le aprueban ni se le niegan las áreas que ha solicitado en el altiplano, etc. etc.

La cosa no es fácil. Se requiere mucho dinero y mucha fe en las instituciones nacionales y en los técnicos nacionales. Pero creo que la magnitud del asunto, la interpretación de lo que representa YPFB, el futuro del petróleo y el gas y el futuro de las aplicaciones que puede recibir ese gas en beneficio de la economía nacional, bien merecen que hagamos ese acto de fe y que no esperemos de brazos cruzados la muerte paulatina de YPFB.

El no tomar medidas cuando ellas son oportunas y cuando todavía es tiempo de tomarlas, equivale a eso; a esperar su desaparición. Y si no se puede -de un día para otro- prescindir de la inversión privada para que YPFB lo haga todo, tampoco se puede descuidar la vida de YPFB en forma que, a mi modo de ver, es peligrosa.

Ya se la respuesta, señores gobernantes: tenemos que atenernos a las realidades económicas, estamos limitados por ellas. Eso es verdad. Pero también tenemos que ser capaces de provocar otras situaciones económicas con audacia y con imaginación. Tenemos que luchar para no someternos a lo que se nos impone.

Por eso este pedido de que se haga siquiera algo de lo prometido. Una comisión parlamentaria tenía que estudiar el asunto. Nadie la empuja y ella no se mueve sola. Parece que no se comprendiera la importancia del asunto.

Los que lucharon en el Chaco y los que tenemos fe en el futuro de esta Patria y seguridad de que algún día dejaremos de ser dependientes, pedimos una acción clara y rápida.

Nada más, los saluda,

XAVIER.

LA POLITICA HOY

Uruguay en el filo de la navaja - II

Por López Matteo

Servicio Especial de INTER SERVICE

Se generalizó la crisis política. No hay partido que esté unido, con sus organizaciones trabajando y con perspectivas importantes. Los que no tienen crisis manifiesta son los que no tienen ni gente ni significación. Esta actual exteriorización de la crisis -tantas veces ocultada y desmentida por los partidos- no ha sido una novedad para los observadores que sólo confirman en estos hechos lo sostenido tantas veces y lo tantas veces analizado.

El exceso de partidos y grupos, el afán de figuración de líderes, la falta de una visión y de una política nacional realista en los partidos, el oportunismo, en fin, muchas otras cosas podrían citarse como razones para esta crisis en la que están el frente de Barrientos por una parte y los partidos individuales que lo componen por otra; los opositores y los independientes. El MNR dividido en numerosas partes, FSB en crisis de dirección y en desorientación, el PSD en crisis de líderes y de cambio de posición con viraje progresista; el PDC con problemas de dirección; los rojos varios o divididos o sin gente; el PRIN disperso, otros tratando de dar la imagen de un partido verdadero sin serlo. El lector puede completar fácilmente la lista.

Y parecería que pese a la reserva, también hay problemas entre algunos miembros de las Fuerzas Armadas. Corrientes distintas, críticas, desconocimientos y algunas sanciones. Todo esto parece por una parte no grave ni de envergadura, y por otra parte, casi imposible de dilucidar por el secreto que se guarda en estas materias. Incluso algunos viajes de jefes militares son interpretados como producto de divergencias que así se atenúan.

Parece que el PSD está estudiando la expulsión de Gustavo Chacón quien tuvo anteayer alrada discusión en la Cámara con otros diputados tras severas acusaciones que lanzó. Se le contestó en igual forma. Me indican buenas fuentes que por una parte Chacón lleva adelante su propia y personal política y que por otra su actitud política de los últimos años con viajes a la Cortina de Hierro y defensa de principios muy extraños, serían los elementos que están influyendo para que se considere su expulsión. Veremos hasta dónde llegan las cosas.

Mientras tanto se hacen por todas partes especulaciones sobre la forma que tomarían nuevas coaliciones políticas basadas en toda clase de combinaciones y en búsqueda casi desesperada de un derrotero que tenga sentido y consistencia. La pregunta fundamental sigue siendo la de ayer: terminado el frente, Barrientos está con algún plan político en mente. Todo lo que se hace ahora son adivinanzas al respecto. Pero se insiste en que son numerosos los grupos que tratan de llegar a acuerdo con él en cualquier condición.

POLITICUS

EL SUBDESARROLLO DEL DESARROLLO

¿Cómo se perdió el paraíso? ¿Por qué esta transformación en pocos años? Múltiples factores se unen para explicar el fenómeno. Desde los políticos hasta los socio-económicos, pasando por los demográficos. Ya alguien escribirá un tratado de historia sobre el Uruguay del siglo XX; mientras tanto, alcance con una nota periodística que sólo busca iniciar una interpretación que necesariamente habrá que profundizar.

Uruguay asentó su aparato económico, durante muchos años, en las guerras que sufrían otros países. La colocación de las carnes y las lanas reclamadas por los ejércitos aliados en las dos conflagraciones mundiales y en el conflicto coreano, se realizó a precios muy superiores a los de tiempos de paz. Esto permitió la acumulación de reservas que facilitaron la industrialización, y obviaron las dificultades posteriores a las guerras.

El débil crecimiento demográfico era absorvido por las nuevas fábricas y por las nacionalizaciones que efectuaba el Estado de diversos servicios públicos. El poder adquisitivo del mercado interno, creció. La seguridad social se amplió a grandes sectores. Cualquier viajero desprevenido podía asegurar que Uruguay era un país desarrollado. Las características, por lo menos, las tenía: alto porcentaje de población urbana, escasa mano de obra en el campo, fábricas trabajando a tres turnos y a todo vapor, etc.

Pero toda la estructura estaba viciada. La industrialización se realizó sin ninguna planificación y sin tener en cuenta lo reducido del mercado uruguayo. Cuando el mercado estuvo satisfecho, los turnos comenzaron a reducirse y las plantas a cerrarse. Paralelamente, el proceso inflacionario acelerado en la última década disminuyó el fuerte poder adquisitivo anterior, acentuando la crisis industrial.

El Estado, segura fuente de trabajo hasta hace pocos años, se encontró de pronto con que las posibilidades del país no permitían el aumento del presupuesto. Sólo quedaba la producción agropecuaria, base fundamental de la economía nacional. Pero la estructura agraria mantiene las mismas características desde 1900, cuando la República tenía poco más de un millón de habitantes. El número actual de vacunos y lanares permanece siendo el mismo que reveló un censo en 1908. La explotación rural, efectuada sobre grandes latifundios, con escasa técnica, ocupando poco personal, significa, en 1966 un retroceso frente a 1908, aunque los números absolutos son los mismos. En efecto: el crecimiento de la población y del consumo interno obró negativamente sobre los saldos exportables, que disminuyeron; por otro lado, el deterioro de los términos del comercio exterior fue paulatinamente dificultando el abastecimiento del país de aquellos artículos que necesariamente debía importar. Hace diez años, un tractor se importaba con el producido de la exportación de veinte novillos; hoy, por lo menos, se precisa cien novillos para adquirir un tractor de mediana calidad. La inseguridad que en cuanto a los precios de sus materias primas padecen los países subdesarrollados, frente al constante aumento de los productos de importación, en la estructura actual del comercio mundial, sólo tiene una solución: producir más y mejor.

Frente a esta exigencia, la política uruguaya ha sido la de mantener su absoluta estructura agraria, y acrecer el sector de funcionarios, intermediarios y todas las actividades no reproductivas. Los créditos del exterior también se dedicaron a incrementar los servicios, o a enjugar los déficits presupuestales.

La "solución" a estos graves problemas, fue la receta del Fondo Monetario Internacional, aplicada por el Partido Blanco, desde que asumió el poder en 1958: libre importación (provocó la terminación de las pocas reservas que aún quedaban), restricción de créditos para disminuir la inflación (agravó la crisis industrial), cambio único y libre de acuerdo a la cotización en el mercado (llevó el dólar de $11 en 1959, a 72 en estas vísperas preelectorales)etc.

O sea que se pretendió combatir con medidas monetarias, una crisis que fundamentalmente es de producción, de estructuras económicas y sociales. El fracaso no ha podido ser más rotundo; todos los males del país se han agravado. Y lo que es peor en beneficio de una pequeña minoría que comenzó a "jugar a la ruleta del dólar". Los grandes latifundistas, banqueros e intermediarios comenzaron a especular con la constante alza del dólar, a retardar las exportaciones en espera de la depreciación monetaria, o a que

(Pasa a la página 11)

Un compas de espera

Por Víctor Alba

WASHINGTON.- El verdadero análisis de las elecciones no puede hacerse hasta que se conocen los resultados por barrios. Las ciudades norteamericanas son, a menudo, como un conjunto de ghetos -de judíos, de irlandeses, de polacos, de puertorriqueños, de chinos, de mexicanos, de noruegos, de vascos... - y sólo cuando se sabe cómo ha votado cada uno de esos ghetos cabe señalar el significado verdadero de las elecciones.

Ahora, ya en posición de esos datos, pueden hacerse algunas afirmaciones:

1.- El "backlash", la reacción blanca contra los progresos del movimiento en favor de los derechos civiles, ha sido menor de lo que se preveía. Dos candidatos que se apoyaban en el resentimiento blanco - en Georgia y Arkansas- no han sido elegidos. Casi ninguno de los candidatos a diputado o senador que basaron su campaña en ese resentimiento, ha sido elegido. Unicamente en California y Florida ha habido dos victorias que en cierta medida, se deben al temor de nuevos progresos de los negros, pero estas victorias, como veremos, tienen también otros motivos. Allí donde los candidatos segregacionistas han estado más cerca de triunfar ha sido en los barrios habitados por electores de origen polaco y, en menor medida, de otros países de Europa oriental, países donde el antisemitismo todavía es fuerte. Es una reacción, a la vez, de nuevo rico temeroso de que su casa pierda valor si una familia negra se instala cerca de ella, y de transferencia del tradicional antisemitismo. Es curioso señalar que en esos mismos distritos, hay un fuerte sentimiento contra la guerra del Vietnam, porque sus habitantes consideran que los Estados Unidos deberían ocuparse más de Europa Oriental y menos de Asia. Pacifismo y segregacionismo, pues, forman ahí un extraño concubinato. Cabe señalar también que en los barrios obreros, las motivaciones racistas han sido más poderosas que la costumbre de seguir los consejos electorales del sindicato. Una vez más, el racismo se ha manifestado no entre los ricos o acomodados, sino entre los proletarios.

2.- Los viejos tienden a concentrarse en barrios y hasta en regiones enteras. Florida del Sur y California meridional están poblados por grandes cantidades de jubilados. Estos jubilados han podido comprarse su casita en las zonas cálidas y tranquilas y vivir con su pensión, gracias a las leyes de seguridad social iniciadas en la época de Roosevelt y mejoradas después por todos los presidentes demócratas. Pero estos mismos viejos forman la fuerza electoral de la extrema derecha, hoy, porque viven constantemente alarmados ante la posibilidad de que su pensión pierda valor adquisitivo o que su casa baje de precio. Estas masas de viejos han dado la victoria a un gobernador reaccionario en Florida, y en California, a un actor que en el pasado defendió a los comunistas, luego a los fascistas y que, en las últimas semanas de las elecciones logró presentarse como un moderado sonriente, Ronald Reagan. La cosa no pasaría de pintoresca si California no fuese el Estado más poblado del país y si Reagan no fuera, ya desde ahora, el candidato a la Presidencia de la extrema derecha para 1968.

3.- Los demócratas hicieron su campaña, en general, a base de afirmar que nunca la vida había sido tan próspera, lo que es cierto. Olvidaron que con un lema como éste los conservadores perdieron en la Gran Bretaña. La Cuarta República fue la base de la actual prosperidad francesa, que la Quinta República, con su delirio de grandezas, pone en peligro, pero la gente vota por de Gaulle. Los electores nunca son agradecidos y esto los demócratas lo pasaron por alto. En realidad, podría decirse que el éxito de los republicanos (47 puestos ganados en la Cámara de Representantes, en lugar de los 38 que como promedio consigue siempre el partido de oposición, en las elecciones legislativas), se debió a muchas causas distintas, desde reacción contra los negros en algunos lugares hasta la vejez de algunos candidatos demócráticos en otros, pero que el motivo más general fue la impresión de los electores de que en los dos años de presidencia de Johnson se había legislado demasiado (aunque no radicalmente mal) y que debía establecerse un compás de espera, para que esta legislación se aplicara gradualmente. Una prueba de esto es que la mayoría de los republicanos elegidos son moderados, algunos liberales, más bien que reaccionarios.

4.- Allí donde los negros son numerosos y están organizados -en pleno sur- han conseguido elegir

(Pasa a la página 8)

La lejana integración

Nuestros países no han cambiado el ritmo de su vida y de su manera de andar los caminos de la historia. Con muchas más inquietudes que antes pero al mismo paso, nos perdemos en los senderos de las pequeñeces y de las hegemonías.

La necesidad de la integración que resuena por todos los ámbitos del continente, la ha convertido en un slogan. Y son cada vez más los líderes y los no líderes que enuncian el slogan.

Pero a la luz de los hechos prácticos el slogan tiene el peligro de quedarse en eso y nada más.

Ya en otra oportunidad y en este mismo lugar me he referido al alejamiento espiritual y cultural que nos aqueja y que produce los efectos contrarios de los que debiera, precisamente allí donde el tema de la integración tiene más eco.

En el Viejo Mundo debe resultar muy difícil comprender cómo podemos hablar tanto de integración y llenar las columnas de noticias nuestras con hechos que denotan lo contrario, con rencillas, divergencias, acusaciones, atropellos e injusticias.

Chile no ha llegado al estado de madurez suficiente como para comprender el problema de fondo que Bolivia alega en la disputa sobre el litoral. Ecuador y Perú siguen enredados en la aceptación o denuncia del protocolo de Río. Venezuela no quiere hablar con los dictadores. Los dictadores no quieren tolerar la necesidad de una vida democrática y de un país que se forje a su propia imagen y no a la limitada que ellos tienen de sus países.

No se ven pasos concretos en la ruta de un verdadero mercado común.

Ni logramos ponernos de acuerdo respecto a una reunión de presidentes que intentará lograr básicos acuerdos para la iniciación de las medidas que en el futuro podrían desembocar en una integración.

Mientras las oligarquías alegan que nada hay que repartir en este continente y que por lo tanto son vanos los esfuerzos que se hace por la justicia social, los extremismos tratan de sacar ventaja de esas situaciones. Y parecería que los líderes políticos, con raras excepciones, no tienen ni la visión ni la personalidad para imponer un nuevo orden y luchar contra las limitaciones que el subdesarrollo impone a nuestros países.

Estos y otros hechos que podrían enumerarse, no hacen sino alentar a los intereses que se oponen a la integración porque ella les resultaría un freno y una nueva forma de concebir las relaciones entre los productores de materias primas y los manufacturados de las mismas. Y son esos hechos los que, también tienen que golpear las conciencias de nuestros gobernantes a fin de que logremos -siquiera lentamente- avanzar y mirnos en tan trascendental propósito cual es el de integrarno

A.B.G.

MI VISION DE ALEMANIA-VII

EL CINE Y EL TEATRO

Por Raúl Rivadeneira Prada

El espectáculo más popular en Alemania es el teatro. La actividad teatral es por ello gigantesca. En ciudades grandes y pequeñas hay preferencia por el arte escénico, fomento del arte escénico y promoción del mismo, con la ayuda del Estado.

El cine ocupa un lugar secundario, si se tiene en cuenta que hay más escenarios que salas cinematográficas en todo el territorio de la República Federal Aelamana.

Los centros de intensa actividad teatral son Munich, Berlín, Hamburgo, Bayreuth, que constituyen cabezas directrices del movimiento artístico. En las ciudades anotadas los conjuntos de tratro -se cuentan por centenares- están al día con la producción literaria y literaria musical, plástica, etc., de tal manera que allí se puede asistir a una representación de teatro, ópera o ballet, de una obra producida hace algunos meses antes. La variedad es extraordinaria. Las carteleras anuncian a Sófocles, Eurípides, Jean Anouil, Kazantsakis, Shakespeare o Bertoldt Brecht.

Para conseguir localidades en un teatro, sobre todo si se trata de un estreno, hay que pedirlas con dos o tres semanas de anticipación. Hay casos en que las entradas para una función de teatro han sido agotadas dos meses antes de la "premiere". Por el cine nadie se inquieta. Normalmente las salas cinematográficas no venden más del 50 ó 60 por ciento de las entradas.

La época de mayor actividad teatral es la comprendida entre septiembre y abril. De mayo a julio disminuye para entrar en receso durante los meses más ardientes de verano: julio y agosto.

Durante nueve meses se llenan

(Pasa a la página 8)

TRIDENTAZOS

Por LUZBEL

BAJO VOLTAJE

LA NOTICIA DE Perfil

PAULOVICH

163 Sacerdotes

Se ha revelado en la reunión extraordinaria de Obispos que fin ayer que en todo el país existen 806 sacerdotes, de los cuales sól son bolivianos.

Con este motivo, mi tía Encarna me ha dirigido la siguiente llena de nobles intenciones y sugestiones pías.

-X-X-X-X-X-X-X-X

"Querido sobrino:

Todavía no dejo de rezar para que la Iglesia te permita un día se rita y recibir de tus manos rogordetas la bendición del Señor. Toc vida he soñado, como sabes, en tener un sobrino cura y el finic podría serlo por sus condiciones y virtudes eres tú, ya que los Prudencio y los otros Claus son todos una calamidad, religiosar hablando, especialmente tu tío abuelo Oscar.

He leído en el periódico que en nuestro país sólo hay 163 curita livianos. ¿Te das cuenta, sobrino....? Con razón este país anda de ca y los números de estripitís se van multiplicando y los rateros van p ferando y los pichicateros centuplicando sus industrias y su tráfic gal. No hay quien les diga: -Alto, cochino, ya no peques más, no adúltero lascivo.

De estos 163 curitas, la mitad son viejos. Esto quiere decir que muchos años los padres de familia educan a sus hijos para todos políticos, para dirigentes sindicales, para futbolistas, para contr distas, para especuladores, para pichicateros, menos para cu ¿Qué es lo que pasa...?

-Estoy preocupado con mi hijo, me parece que quiere ser

-Uf, hermanito, mandámelo a casa y en quince días lo hago can lo vuelvo un farristas y le presento doscientas fiatas...

Yo sé, querido sobrino que este asunto de hacerse curita no simple y no se puede elegir este quehacer como los otros, que en lo que los mismos curitas dicen "llamado de Dios"; pero lo que go es la verdad. Sé de muchos casos en que Dios no sólo ha llam algunos jovencitos mediante unos toc, toc, toc, en el alma, sino q ha agarrado de las solapas y les ha dicho cuatro frescas para q se hagan los sordos y los jovencitos han oído; los que no quisiere de la cosa fueron sus papás, que no quisieron tener en su familia digno, respetable y puro, como es un buen curita.

Después se quejan, querido sobrino, de que sus hijos salgan un chinos, unos delincuentes o unos malinclinados que cualquier día a cen en la crónica policial. Ellos tienen la culpa. Perdona, sobrin hoy te haga publicar una nota tan pía, pero me ha dolido saber que tan pocos curitas en Bolivia. Recibe un beso en la nuca que oj día sea tonsurada. Tu tía, Encarna.

Por la copia: PAULOVICH

Consejo de estabilización autorizó crédito rotativo al Banco Minero

Ayer en la mañana se reunió el Consejo de Estabilización Monetaria, con la presencia del representante del Fondo Monetario Internacional Sr. James Beith, habiéndose autorizado la concesión de un crédito rotativo al Banco Minero de Bolivia.

En esta ocasión, se consideró la crítica situación económica que atraviesa el Banco Minero, debido a la falta de capital de operación. Ello ha motivado que el Banco Minero y sus agencias, estén imposibilitadas de cancelar sus obligaciones a los industriales mineros por la compra de minerales.

En virtud de las razones expuestas, se acordó autorizar al Banco Central de Bolivia conceder un crédito rotativo de $us 1.300.000 que servirá de capital de operación al Banco Minero, el mismo que a su vez lo extenderá para prestar efectiva cooperación al industrial minero chico.

OTROS ASUNTOS

También el Consejo de Estabilización consideró problemas relacionados con el LAB, de acuerdo al informe que prestó el presidente de esta entidad, Mayor Mario Patiño Ayoroa. También se estudió la creación de la tasa forestal propuesta por el Ministerio de Agricultura. Se involucró en el temario fijado, la consideración de los problemas económicos que atraviesa la Fuerza Naval y Lacustre y cuyo informe fue prestado por el Contraalmirante Horacio Ugarteche, Finalmente, el Consejo de Estabilización puso en conocimiento de los asistentes, los acuerdos adoptados para una pronta y efectiva materialización de los trabajos de la Empresa Nacional de Fundiciones.

Industriales impugnan proyecto de creación de agencias agropecuarias

La Cámara Nacional de Industrias impugna el proyecto de Ley, por el que se crearían Agencias Agropecuarias y Forestales en todas las capitales de departamentos y de las provincias del país, cuyo funcionamiento dependerá de la creación de nuevos impuestos que gravarán a industrias azucareras, textiles, de cigarrillos y otras.

Los industriales, enviaron una extensa nota al Presidente de la Cámara de Diputados, donde se originó el aludido proyecto, solicitándole "pesar debidamente los inconvenientes y resultados perniciosos que acarreará la aprobación de ese proyecto de Ley".

RAZONES

Las razones de impugnación que da la Cámara Nacional de Industrias sostienen que "el laudable propósito de incrementar la riqueza agropecuaria, no debe ir en perjuicio de las industrias manufactureras existentes, y en todo caso tales recargos deberían recaer en el campo agropecuario que es el que se beneficiaría con la creación de los institutos".

Agrega que el solo anuncio de creación de recargos sobre la industria, "provoca incertidumbre desconfianza y alarma en los posibles inversionistas y por lo tanto contraría la mente de la política de estímulo y atracción de inversiones de capitales que se propone el gobierno".

Añade que todo recargo de impuestos sobre artículos de consumo general incide directa y rápidamente en la elevación del coste de vida, que actualmente constituye un grave problema y que de prolongarse "puede constituir una amenaza a la estabilidad del cambio monetario".

Más adelante, los industriales dan cuenta numéricamente de las contradicciones del proyecto. Señalan que en los 9 departamentos de la República hay 103 capitales provinciales, razón por la cual se deberán crear no menos de 112 agencias Agropecuarias. Continuando con los cálculos, agregan que se necesitará un promedio mínimo de 7 funcionarios por agencia, o sea más de 780 nuevos funcionarios, con un presupuesto de salarios y beneficios sociales por año de no menos de 16 millones de pesos bolivianos. Por concepto de vehículos, deberá erogar 448 mil pesos bolivianos.

Refiriéndose a las recaudaciones que se harían anualmente por concepto de impuestos a varias industrias, apuntan que habrían 32.100.000 pesos bolivianos. Concluyen expresando: "Nos parece que la magnitud del montaje previsto, por lo excesivo, no guarda relación ni con las necesidades actuales ni con las posibilidades del país. Por ello, rogamos a Ud. señor Presidente y a la Comision encargada de estudiar el proyecto de referencia, quieran pesar debidamente los inconvenientes y resultados perniciosos que podría acarrear una aprobación del proyecto, especialmente en lo que respecta a las cargas tributarias sobre las industrias, que es el aspecto que fundamentalmente impugna la industria asociada".

Gobierno espera que firma Jones acepte nuevos replanteos para ejecutar proyectos uno y cuatro

AFIRMA EL MINISTRO DE ECONOMIA NACIONAL

El Ministro de Economía Nacional sostuvo ante la prensa que el Gobierno espera que la firma americana "Jones" acepte los nuevos replanteos que se le formulan en las negociaciones iniciadas, para empezar la construcción de los caminos Uno y Cuatro. Al respecto el Ministro Rolando Pardo manifestó: "No se puede tener duda alguna respecto del financiamiento para los proyectos camineros Uno y Cuatro. Se espera que la firma Jones acepte las nuevas condiciones que se le planteen, para asegurar la ejecución de las obras, siempre señaladas en función del país".

Agregó luego "Como economista, en el mundo moderno está establecido que la soberanía de un pueblo se ejerce por el desarrollo económico, por ello "He esperado y sigo esperando que los parlamentarios de Cochabamba me hagan llegar su aporte así sea con una idea para solucionar los problemas regionales".

APOLITICO

En otra parte de su declaración a la prensa, el Ministro Pardo Rojas, anotó que desde hace años está alejado de la actividad política y que por tanto no tienen ninguna militancia. "Estoy -manifestó- en función de Gobierno, como elemento independiente y porque comparto de la idea política económica que planteó el Presidente de la República, y que es continuación de la que sustentó la Junta Militar, por ganar la gran batalla del desarrollo económico y social".

LA AYUDA AL PERU Y EL ESFUERZO NACIONAL

El Ministro de Economía ha ponderado el esfuerzo nacional desplegado para ayudar a los damnificados del último terremoto ocurrido al Perú. Al respecto formuló a la prensa las siguientes declaraciones:

La ayuda boliviana a los damnificados por el reciente terremoto que asoló a la república del Perú y que fue enviada oportunamente, por encima de su valor económico tuvo alcance moral y una significación debidamente apreciada por el gobierno y el pueblo hermano que vivió momentos muy angustiosos.

El nuestro resultó ser el único país que envió en gran cantidad sangre donada por ciudadanos bolivianos, y cuyo aporte, que sirvió para mitigar el dolor de numerosos heridos, fue recibido con expresiones de gratitud. En comentarios de prensa, radio y a través de la televisión , se dijo que "Bolivia y Perú están unidos por lazos de sangre en el pasado, sangre derramada conjuntamente en los campos de batalla, en la Independencia, en el Pacífico, y ahora viene sangre boliviana para los hermanos peruanos".

DONATIVOS

El Ministerio de Economía Nacional, con aporte propio, el de la CBF y de las empresas privadas Grace & Cía., Gasser & Cía y Hansa Ltda., logró reunir $b.- 31.000.- Esta suma sirvió para adquirir medicamentos y drogas de la Droguería Inti que otorgó precios especiales, por valor de $b. 20.353.08. Además, leche en polvo PIL por $b. 5.916.-- Queda en depósito bancario un saldo de $b. 4.730.92.

ENTREGA DE SALDOS

Por razones de peso utilizable en el avión, no se pudo enviar la partida de leche y tampoco obtener que se haga un segundo vuelo a Lima.

El titular de Economía, Lic. Rolando Pardo, ha resuelto entregar la leche en polvo PIL, como contribución a la labor de asistencia social que dirige la Primera Dama de la Nación, doña Rose Marie Galindo de Barrientos, Asimismo, el saldo de $b. 4.730.92 donarlo al Comité presidido por doña Elsa Omiste de Ovando y que se dedica a la asistencia de la niñez desvalida.

Este es el estado en que quedó uno de los arbolitos de la Av. Jaimes Freire, de Sopocachi, después de haber pasado por esa vía un grupo de enemigos de la ciudad. Otros árboles fueron tronchados de raíz. La ola de atentados contra la ciudad, fue denunciada por el Alcalde.

Nuevos atentados contra la ciudad denunció el Alcalde

Nueva ola de atentados contra la ciudad denunció ayer el Alcalde Gral. Armando Escóbar Uría, quien señaló que para evitar la acción delictiva de los enemigos de la ciudad no basta la acción de la Municipalidad, sino que se hace necesaria la efectiva colaboración de la Guardia Nacional de Seguridad Pública que, con sus patrullas nocturnas, debieran ejercer mayor control en la ciudad.

El Gral. Escóbar denunció que en la avenida Faimes Freire, Sopocachi, la noche del miércoles elementos desconocidos y no identificados troncharon catorce árboles ornamentales y muchos más quedaron desgajados. Esta acción delictiva se suma a la metódica destrucción de otros árboles y de jardines públicos.

Por otra parte, un tractor municipal que efectuaba trabajos en la zona del parque Adela Zamudio, también en Sopocachi, cuando fue dejado la noche del mismo día, fue objeto de un acto de "sabotaje", pues gente no identificada echó arena dentro del motor y por el tubo de escape, inutilizando la máquina. Ambos hechos han ocasionado a la Alcaldía una pérdida de 12 mil pesos bolivianos.

Al señalar que corresponde a la Guardia Nacional reprimir este tipo de delincuencia, el Alcalde dijo que la plaza Villarroel es la más afectada por la rotura de árboles y la destrucción de postes, pues su calzada se ha convertido en pista de entrenamiento de automovilistas y en sitio de examen de conductores ante el tribunal de Tránsito. De otra parte, se informó ayer que el automóvil 11305 destruyó un poste de luz en la plaza del Estadio y que las infracciones al reglamento de Tránsito y la destrucción de postes, en su mayor porcentaje, provienen de elementos extranjeros y de jeeps militares.

Se dieron a conocer los alcances de la Cámara Boliviano-Colombiana

El Embajador de Colombia, Alberto Díaz Luna, dio a conocer los alcances de este organismo que acaba de constituirse y de cuya formación dimos noticia en días pasados. El diplomático dijo que la reunión fue con el objeto de constituir la Cámara de Comercio Boliviano-Colombiana, entidad que se encargará de coordinar todas las actividades de interés económico, industriales y comerciales, así como de intercambio de personas tanto en el ámbito cultural como en el puramente turístico. Asistieron numerosas personalidades representantes de compañías interesadas en la exportación e importación de productos bolivianos y colombianos entre los dos países, tales como Avianca, Flota Mercante Grancolombiana, S.I.D.E.C., personeros de la industria bancaria y entidades de financiamiento, etc. También concurrieron representantes de diversas entidades culturales, comunidades religiosas y colegios, con miras a un intercambio de profesores y estudiantes y creación de becas y bolsas de estudios. Las compañías de turismo manifestaron, así mismo, su deseo de intensificar la corriente turística entre Bolivia y Colombia.

El explicó los objetivos de la nueva entidad y el inmenso provecho que de ella pueden derivar las relaciones entre las dos naciones. Se trata, dijo, de canalizar racionalmente los dispersos esfuerzos que el sector privado viene realizando en punto a comercio, cultura, turismo, información y -en general- a todo cuanto tienda a un mayor conocimiento y mutuo beneficio de los dos pueblos hermanos.

A continuación, los presentes expusieron sus ideas al respecto y presentaron numerosas iniciativas de singular interés, entre ellas la celebración periódica de exposiciones y ferias de muestras en ambos países y la formación de grupos nacionales especializados para el estudio de todas las sugestiones que desarrollen los objetivos que se ha trazado la nueva entidad.

Como resultado de la reunión se decidió convocar para el próximo mes de Diciembre a una Asamblea General de socios, que debe aprobar los Estatutos definitivos y se otorgó al Embajador de Colombia el título de Presidente Honorario; también se dispuso que el Primer Secretario de la Embajada fuese el Secretario de la nueva Cámara.

LA "DIABLADA" VIAJARA A LOS ESTADOS UNIDOS

Para fines de Febre[ro] principio de Marzo del próximo se ha concreta[do] viaje del conjunto folkl[órico] de la "Diablada", de Oru[ro] los Estados Unidos. El an[uncio] fue hecho por el Embaja[dor] Bolivia en Estados Unidos, [...] Julio Sanjinés Goytia, quien [lle]gó a nuestro país por mo[tivos] particulares. Ayer estuvo [con el] Presidente de la Repúbli[ca] quien informó de su gesti[ón di]plomática en el país del n[orte].

De acuerdo a la informa[ción] de Sanjinés Goytia, la gere[ncia] de la empresa aérea "Bra[niff"] decidió otorgar los pasaj[es de] ida y vuelta para el viaje [de los] diablos orureños. Se tiene[n] invitaciones para que el con[jun]to se presente en Nueva Y[ork], Miami , San Antonio y Fi[ladel]fia.

Al margen de eso, Sa[njinés] Goytia se refirió al cr[édito] global de 12.300.000 dó[lares] otorgados por el BID a la C[or]poración de Fomento, [...] tar que en ese total, est[án in]cluídos 1.500.000 dólares, [co]rrespondientes al primer [cré]dito del Canadá a nuestro p[aís].

Actualidad Cultural

HOY

FACULTAD DE FILOSOF[ÍA Y] LETRAS, Universidad May[or de] San Andrés, a horas 12:00, [...]ga de las últimas publica[ciones] patrocinadas por el Centro [de Es]tudiantes. Hs. 18:30 Confe[rencia] sobre "La Economía Lati[noame]ricana en el Siglo XX", por [...] Eduardo Nava Morales, Par[aninfo] Universitario.

PEÑA FOLKLORICA "NA[...] Calle Sagárnaga 161, a horas [...] programa musical con Estud[iantina] La Paz, La Koscotika, Lo[s] [...]curis del Altiplano, Los Cha[...] Alfredo Domínguez, Los Ji[...] Los Caminantes.

MAÑANA

PARANINFO UNIVERSITA[RIO] Concierto de Jazz, piano, p[or el] Sr. Johnny Gonzáles, a horas [...] dentro de la semana de la F[acul]tad de Filosofía y Letras.

AYER

UNIVERSIDAD MAYOR DE [SAN] ANDRES, Conferencia del p[...] argentino Carlos Carrique, [sobre] el "Realismo en la Literatura [Ar]gentina Contemporánea", Aul[a Nom]bre "B", bajo los auspicios [del] Departamento de Extensión C[ultu]ral de la UMSA.

CAMARA DE EMPRESA CINEMATOGRAFICA ELIGIO DIRECTIVA

La Cámara de Empresarios Cinematográficos, cuya personería jurídica ha sido reconocida por el Supremo Gobierno, posesionará en breves días a su mesa directiva recientemente elegida.

Está integrada de la siguiente manera: Presidente, Guillermo Wiener, Vicepresidente, José Luis Saravia, Secretario General, Luis Osinaga, Tesorero, Carlos Fletcher, Vocales propietarios: Jorge Guerra, Guillermo Soria, Augusto Guzmán, Ismael Noriega, Antonio Martínez, David Pareja, Luis Lacunsa, Andrés Zaconeta, Suplentes, Daisy Chan, Esteban Ugrinovich, Adalid Herbas, Luis Quintela, Guillermo Polo y N. Peralta.

Italia tiene el propósito de incrementar relaciones económico-sociales con Bolivia

La Comisión Económico-Política enviada por Italia realizó ayer una importante reunión de mesa redonda con el Subsecretario de Relaciones, Sr. Walter Montenegro y personeros importantes de la Cancillería. El resultado fue calificado de promisor.

La misión económica italiana que visita nuestro país, realiza sus gestiones con la confianza de contar con la ayuda gubernamental boliviana. Y el Gobierno nacional, por su parte, ve esas gestiones como una muestra del deseo italiano de incrementar sus relaciones económico-sociales entre las dos naciones y espera, de ese incremento, beneficio para la economía nacional.

Esos dos criterios fueron expresados ayer durante la entrevista de la misión económica con el Presidente de la República. La reunión se efectuó en el Salón de los Espejos de la Casa de Gobierno. Dos discursos -del Presidente Barrientos y del Jefe de la misión italiana- tradujeron el pensamiento de bolivianos e italianos.

Luego de la presentacion respectiva, a cargo del Embajador de Italia en Bolivia, Pietro Puerino Tortorici usó de la palabra el jefe de la misión, Luigi Gerardini -que momentos antes había sido condecorado con el Cóndor de los Andes- pronunció breve discurso en italiano. "Hemos venido, -dijo- a examinar las posibilidades de incrementar nuestras relaciones económicas. Estamos seguros de contar con la ayuda del Gobierno boliviano". Elogió la "hospitalidad de Bolivia para tantos italianos que viven en este país" y recordó que el Presidente boliviano vivió en Italia, donde estudiaba en una academia militar.

Por su parte, el Primer Mandatario [...] de admiración y afecto de Bolivia hacia Italia". Ponderó la "laboriosidad, fuerza y técnica italianas que significaron el gran impulso para el desarrollo de ese país". Hizo notar que "Bolivia necesita del concurso de los países más avanzados y, particularmente, de ustedes, que tienen gran afinidad con nosotros".

Se refirió a la situación nacional declarando que "nosotros no hemos desarrollado nuestras industrias, pero tenemos un potencial energético extraordinario" Dijo que es necesario "combinar el sentido de empresa de los italianos, para crear un gran centro industrial en Bolivia". Finalmente, aseguró a los visitantes "plenas y absolutas garantías" [...] en nuestro país. "Vamos a cumplir todos nuestros compromisos -siguió- no importa cuales sean, pero deseamos asentar el prestigio y demostrar que somos responsables".

Después de lo estrictamente protocolar, el Primer Mandatario y sus visitantes dialogaron amigablemente, durante un breve instante. En esa conversación, además de temas económicos, se refirieron a aspectos políticos y sociales.

Ministro Loma entregó planos para mausoleo de beneméritos

Creo que conscientemente, aunque con sencillez, estoy contribuyendo de alguna manera al sacrificio de los Héroes del Chaco", dijo el Ministro de Obras Públicas, Cnl. César Loma Navia, a tiempo de entregar un juego de planos y una maqueta que corresponden al mausoleo de los Oficiales Beneméritos de la Guerra del Chaco, que se construirá en el Cementerio General.

La ceremonia se cumplió a las 10 horas de ayer en el Despacho del Ministro Loma Navia, con asistencia de los dirigentes de la Asociación de Militares Jubilados y Beneméritos de la Campaña del Sudeste. En el acto, el proyectista de la obra, Arq. Fredy García, técnico de la Dirección de Arquitectura y Urbanismo hizo una explicación descriptiva del proyecto.

Al concluir el acto, el Presidente de la Asociación de Oficiales Beneméritos de la Guerra del Chaco, Gral. Edmundo Nogales Ortiz, expresó, entre otros conceptos que "las autoridades que cumplen con los héroes, cumplen con su deber". Agradeció a nombre de la institución que representa, la colaboración del Ministro de Obras Públicas y de los técnicos de esa entidad del Estado.

El Mausoleo de los Beneméritos es una obra que será construida sobre una superficie de 200 metros cuadrados, al costado derecho de la capilla del Cementerio General. Tendrá dos naves, una para 240 sarcófagos y otra para 238 nichos, estando calculado su costo en $b. 258.476. Los trabajos durarán cinco meses, según se ha estimado. Al presente se encuentra en preparación el pliego de especificaciones para llamar, de inmediato, a propuestas para la ejecución de la obra, probablemente en la siguiente semana.

Se instalará en Riberalta planta laminadora de goma

Las posibilidades de instalar una planta laminadora de goma en Riberalta, serán estudiadas por el Presidente de la Corporación Boliviana de Fomento, Cnl. Enrique Vargas Guzmán, quien cumpliendo un deseo del Presidente de la República, Gral. René Barrientos Ortuño, viajará el próximo lunes a dicha localidad para sostener serie de reuniones con las entidades riberalteñas, en procura de conocer el criterio que inspira a la población beniana en sus planteamientos para lograr la instalación de una moderna planta.

En la CBF se explicó que una extensa zona del oriente boliviano está dedicada a la explotación de goma en bolachas, para su exportación a países vecinos en forma inconveniente para los intereses nacionales y para los siringueros mismos. La instalación de la planta laminadora, que constituye un anhelo de la población beniana, daría solución al problema de la comercialización de la goma.

Los siringueros, actualmente, operan en un radio de acción restringido, sujetos a los cupos que les fijan las entidades bancarias especializadas, recibiendo por su producto ingresos reducidos y corriendo el riesgo de que se les suspendan las compras que periódicamente deciden los rescatadores.

Una laminadora de goma, aparte de elevar el costo del producto en bruto, posibilitará el nacimiento de nuevas industrias a las que también CBF tiene el propósito de cooperar. El Presidente de la CBF estará en Riberalta el lunes y el martes de la semana próxima, pero previamente visitará Cochabamba para atender asuntos relacionados con la marcha de la entidad.

Exhíbense Oleos de Oscar Pantoja

Numeroso público asistió ayer a la inauguración de óleos de Oscar Pantoja. La exposición se realiza bajo el patrocinio de la Facultad de Filosofía y Letras de la UMSA. Dicha Facultad se halla celebrando su semana de festejos. En la fotografía estudiantes comentan varios cuadros del pintor boliviano. La exposición se realiza en el edificio de la Facultad

SENADO NACIONAL

CENSUROSE DURAMENTE AL CONTRATO DEL GBNO. CON LA HAMILTON WRIGTH

El Senado Nacional realizó ayer una actuación parlamentaria en la cual el senador por Tarija Raúl Lema Peláez censuró el contrato de publicidad y relaciones públicas suscrito por el Gobierno con la firma americana Hamilton Wright Organization. Estuvieron presentes en la pericia oral los Ministros José Romero Loza, titular de Hacienda y Marcelo Galindo Secretario General de la Presidencia de la República.

También se pudo notar la presencia de los representantes de la Hamilton Wright en la barra, del Director de Turismo, y de Gonzalo López Muñoz, Director de Informaciones de la Presidencia de la República, cuya permanencia en dicho cargo sigue en suspenso.

INTERVENCION IRONICA

La actuación del senador Lema Peláez se concretó a censurar en forma amplia, las deficiencias de las que adolecía el contrato suscrito por el Gobierno con la Hamilton Wright. Según sus cláusulas, firmadas por el ex-ministro de Hacienda Carlos Alcoreza Melgarejo y el actual Secretario General de la Presidencia, dicha forma recibía la suma de 280 mil dólares en un año para prestar sus servicios de relaciones públicas y propaganda. Mediante el Decreto respectivo, la firma americana también se hizo acreedora a la liberación de impuestos por la internación de películas, máquinas fotográficas, equipos cinematográficos, de radio, vehículos, etc. El Senador por Tarija señaló que según el contrato suscrito dicha firma no cumplió las estipulaciones del indicado documento.

Amenizando su exposición con frases irónicas, más que todo dirigidas a los personeros de la Hamilton Wright que se hallaban mezclados en la barra acompañados de sus secretarias taquígrafas, el senador Lema Peláez puntualizó que la firma de ese contrato se suscribió entre "gallos y medianoche". Hizo un análisis del comunicado de la Asociación Hotelera publicado por la prensa local en el que dijo haber encontrado consideraciones de orden político y de apoyo a la política de turismo impuesta por el Secretario de la Presidencia Marcelo Galindo.

TURISMO DECRECIENTE

En otra parte de su exposición, el senador Lema señaló que en 1964 habían ingresado al país 76,202 turistas que dejaron $us. 172,000 y que en 1965, ingresaron 49,241 y dejaron un beneficio al país de $us. 126,000 y que por el contrato con la Hamilton Wright se erogaron 280 mil dólares que hubieran servido mucho para solucionar los problemas urgentes que confronta el país.

El senador Lema, dirigiéndose al Secretario General de la Presidencia, Marcelo Galindo, le recordó que también fue militante del MNR, Secretario de la Cámara de Senadores y Director de Prensa del Palacio de Gobierno. Indicó que, según el contrato, se prohibe la propaganda de política partidaria, pero que sin embargo se hizo publicidad con películas de la visita del Presidente Barrientos a Estados Unidos más otras propagandas que la Hamilton realizó posteriormente de este tipo en Bolivia. Agregó que cuando Barrientos visitó Estados Unidos, la Hamilton le ofreció un banquete y que se dice que la misma firma la facilitó al Gral. Barrientos un vehículo que "sonaba y resonaba" (se refería el helicóptero). Continuó diciendo que no era posible admitir la concesión de exoneraciones a una empresa como la "Hamilton" y que esas exoneraciones sólo le han servido para importar un automóvil Mercedes Benz y un "Jaguar".

"En cuanto más se exponga a Bolivia insólita", que es la pobreza y miseria del país, mayor será el beneficio de la Hamilton" agregó Lema Peláez. Agregó que también según el contrato se determina que las organizaciones del Ejército están obligadas a prestar sus vehículos a los representantes de la "hamilton" y que la firma americana no ha prestado los informes semestrales correspondientes a los que se había comprometido.

En las conclusiones, el Senador Lema dijo que pedirá la rescisión del Contrato con esta empresa, porque considera lesivo a los intereses del país, "mas aún si el Ministro de Hacienda hace poco informaba en el Senado que el Presupuesto Nacional adolecía de un déficit de más de cien millones de $bs." ; apuntó que con los 280 mil dólares para la Hamilton se podía haber logrado un presupuesto nacional con superávit.

Acotó su absoluta disconformidad con este sistema de publicidad empleado por el Gobierno, sin que hubiera tomado en cuenta la situación de Bolivia en comparación con las condiciones que para el Turismo ofrecen México o España como ejemplo. Añadió en sus conclusiones que hubo malversación de fondos, porque ellos fueron dispersados apoyados en la Ley y esos dineros pertenecen al pueblo. Sus palabras finales fueron "Con los 280 mil dólares podíamos haber dotado de agua a Tarija, Oruro o Potosí, construir mil escuelas en los centros campesinos o destinar a los Hospitales u otras obras de urgencia".

EL MINISTRO DE HACIENDA

El Ministro Romero Loza, en su oportunidad usó de la palabra para señalar que el contrato suscrito con la Hamilton se lo hizo de acuerdo al Decreto firmado por la Junta Militar indicó que hasta el presente la Hamilton ha recibido la suma de 112 mil dólares del total de 280 mil. Agregó que el gobierno aún debe cancelar el saldo. Indicó que no hubo malversación de fondos, por cuanto el contrato está respaldado por una disposición legal. Dijo que en cuanto a las liberaciones, si bien era cierto que la Hamilton se benefició con esas cancelaciones también era cierto que de acuerdo al mismo contrato la Hamilton se comprometía a reexportar todos sus equipos internados al país o en su defecto si los vendía en Bolivia, debía hacerlo cancelando previamente los impuestos en vigencia.

Por su parte Marcelo Galindo hizo una exposición relacionada con los beneficios que prestó la Hamilton Wright a Bolivia, en cuanto a propaganda en periódicos y revistas del exterior y con la filmación de películas. Dijo que Bolivia Insólita será proyectada en 40 países del mundo y que se espera con ello que alrededor de 200 a 300 millones de personas puedan conocer nuestro país a través de este film. Dijo que el objetivo de este contrato persigue el incremento de la industria turística, que en otros países es de gran auge.

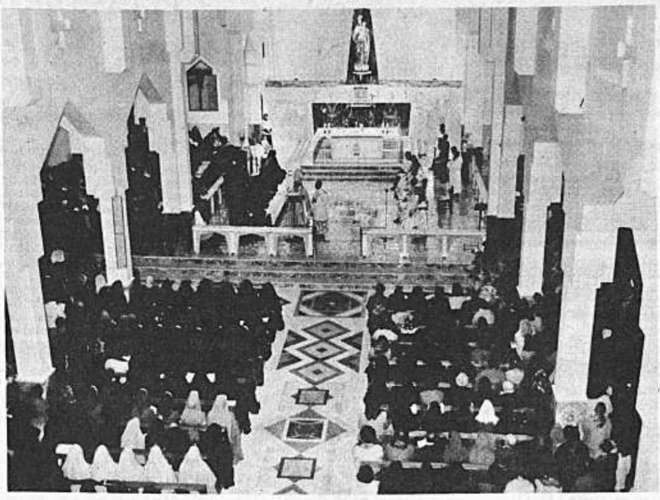

Clausuróse ayer asamblea extraordinaria de la Conferencia Episcopal de Bolivia

."Se han dado los primeros pasos para la aplicación de las recomendaciones conciliares... Se ha iniciado un amplio diálogo en la Iglesia... Las aguas llenas de esperanza del Concilio Ecuménico Vaticano II han rejuvenecido a la Iglesia". Así se expresó Mons. Carmine Rocco, Nuncio Apostólico de Su Santidad, al pronunciar la homilía en la solemne misa concelebrada que se realizó ayer, a horas 19, en el Templo de María Auxiliadora. Con dicha ceremonia se clausuró la Asamblea Extraordinaria de la Conferencia Episcopal de Bolivia que duró nueve días. Al final de la jornada, los obispos se veían extenuados por la intensa e ininterrumpida labor de discusión, análisis y estudio de los problemas que preocupan a la Iglesia, entre los cuales sobresalen la redacción de una Pastoral de Conjunto, el enfrentamiento de la crisis de vocaciones en nuestro país y la realización de investigaciones socio-religiosas en todas las diócesis del territorio nacional.

Al clausurar esta "reunión de amor y hermandad de Obispos, sacerdotes, religiosos, religiosas, y laicos", el Señor Nuncio recalcó la responsabilidad de la Iglesia en el apostolado y señaló que "en vez de buscar discrepancias o fomentar susceptibilidades, los católicos debemos tender a la unidad en la acción común".

"Queda mucho camino por recorrer -agregó-, pero confiamos en que la Virgen María nos ayudará eficazmente a continuar nuestro trabajo de santificación y apostolado... Por fuerza de la Fe y la Esperanza. Por elevación de la Gracia y la fuerza de la Caridad, la Iglesia ha ido caminando por el Espíritu Santo hacia Su Padre: Dios", dijo finalmente.

Participaron en la misa concelebrada, Mons. Carmine Rocco, Mons. Abel I. Antezana y Rojas Mons. José Clemente Maurer,- Mons. Jorge Manrique , Mons. Luis Rodríguez, Mons. Walter Rosales, RR.PP. Carlos Palmés, Santiago Errath y René Ayala.

El Coro de religiosos y religiosas estuvo dirigido por el RP. Augusto Iglesias, SDB. Al piano actuó el RP. Eugenio Oscoz, CMF.

Numerosos fieles participaron en el oficio religioso.

Director del Cuerpo de Paz retorna hoy a los EE.UU.

El Director de Cuerpo de Paz, visitó ayer la localidad de Patacamaya y alternó con los integrantes de esa misión de buena voluntad que cumple un gran trabajo en distintas actividades para el desarrollo de nuestro país.

Después de permanecer tres días en nuestro país, retorna hoy a Washington el Director del Cuerpo de Paz, Jack H. Vaughn, quien visitó ayer la población de Patacamaya, para reunirse con los 20 voluntarios que se encuentran en esa zona y celebrar el Día de Acción de Gracias. Recibió además informaciones sobre el trabajo que desarrollan en las comunidades del altiplano.

Vaughn, después de tener reuniones con voluntarios que trabajan en las áreas rurales de Cochabamba y Oruro se presentó en Patacamaya. Los voluntarios que trabajan con los campesinos en varias comunidades en los alrededores de Patacamaya, acudieron a la reunión que se realizó en el Hotel Oruro, a medio camino entre La Paz y Oruro.

En la oportunidad, el Director del Cuerpo de Paz, dijo: "si tuviera que bendecir esta comida, lo haría en segunda persona plural, porque es la única manera que me dirijo a Dios y a los voluntarios del Cuerpo de Paz. Sólo así podría dirigirse a ustedes que con tanto sacrificio cooperan al desarrollo de este pueblo".

Después del almuerzo, el Jefe de Entrenamiento para los Voluntarios del Cuerpo de Paz en Washington, y que acompaña a Vaughn pidió la opinión de los voluntarios reunidos allí respecto a la eficacia de su entrenamiento en los Estados Unidos y en los países respectivos, para realizar efectiva labor de ayuda. Los voluntarios manifestaron que los principales problemas, y a los que había que dar más énfasis en el entrenamiento, es la enseñanza de la cultura de los pueblos a los que son destinados y un buen entrenamiento en idiomas.

"El aymara es muy difícil de aprender por cuenta propia, por carecer de gramáticas y libros- dijo un voluntario-. Preferimos que se trate al ayamara como el idioma principal y al español como segundo idioma, agregó otro. Se informó que varios voluntarios sólo saben aymara e inglés."Para trabajar en el campo necesitamos mucho del idioma del lugar, manifestaron los voluntarios, que después de mucho tiempo de experiencia compartían ésta con sus máximos dirigentes.

EXITO

Refiriéndose a su visita a Cochabamba y Oruro y en general a Bolivia, Jack Vaughn expresó que estaba contento del éxito alcanzado. La forma más efectiva de conocer el éxito de nuestro programa es interpretar los contentos que están los voluntarios, cooperando al desarrollo de Bolivia, señaló, explicando que el Cuerpo de Paz coopera con programas de la comunidad, artesanias populares, educación, sanidad y varios otros programas, todos planificados y programados por los organismos de gobierno y universidades que desean esta colaboración.

Minminas posesionó a la comisión que redactará estatutos de "ENAF"

El titular de Minas y Petróleo, Ing. Fadrique Muñoz Reyes, posesionó a la Comisión Ad-Hoc, que se encargará de redactar el Estatuto Orgánico de la Empresa Nacional de Fundiciones. Despues del juramento de ley, la comisión fue posesionada en el siguiente orden:

Presidente, Dr. Oscar Bonifaz Gutierrez, Subsecretario de Minas y Petróleo. La integran el Dr. Luis Soux Dupleich, en representación del Ministerio de Hacienda, Ing. Julio Salinas en representación del Ministerio de Planificación y el Cnl. Joaquín Malpartida, en representación del Consejo Supremo de Defensa Nacional.

Esta comisión ha sido creada en cumplimiento al Decreto de creación de ENAF y su misión especial es la de redactar el Estatuto Organico de esta entidad. Además elaborará un Reglamento Interno para fiscalizar la correcta administración de la entidad fundidora, así como el empleo de los fondos que le han sido asignados. La ceremonia se realizó en el Despacho del Ministro de Minas a las 15 y 30 de ayer.

EL MINISTRO FADRIQUE MUÑOZ

En el discurso pronunciado por el Ministro de Minas, señaló que de la comisión, con las tareas que le han sido fijadas, dependerá el éxito de una de las más caras aspiraciones bolivianas, a la cual a su vez se encuentran acondicionados el desarrollo económico del país, su industrialización y en suma su progreso.

Se estudiará una urbanización moderna para Cobija y Trinidad

Una comisión de la Dirección Nacional de Arquitectura y Urbanismo visitará la próxima semana las ciudades de Cobija y Trinidad, con objeto de realizar estudios preliminares y hacer un levantamiento topográfico de ambas capitales departamentales, con objeto de poner en ejecución el "plan piloto" de ordenamiento urbano y crear el centro cívico de esas ciudades, en cuyo perímetro serán distribuídos los edificios administrativos. Al mismo tiempo, la comisión estudiará las necesidades arquitectónicas y una racional distribución urbanística.

Dicha Dirección Nacional, según anunció el Ministerio de Obras Públicas, ha tomado a su cargo la remodelación de edificios públicos en La Paz, habiendo concluído con los trabajos de preparación de planos del nuevo Ministerio de Economía. Trabajos de remodelación emprenderá también en el edificio del Ministerio de Hacienda.

AEROPUERTO.-

Informó, por otra parte, que prosigue el avance de obras del Aeropuerto Internacional de El Alto, habiendo concluido la demolición de la losa defectuosa que existía en uno de los pisos de la torre de control. Entregó a la Dirección Nacional de Aeronáutica Civil dos juegos de planos de las estructuras correspondientes al proyecto de la nueva torre de control.

EDIFICIO EN PANDO PARA TELECOMUNICACIONES.-

Con motvio de una visita que hizo a Cobija el Ministro de Obras Públicas, Cnl. César Loma Navia, pudo evidenciar la necesidad de construir un moderno edificio para centralizar el servicio de telecomunicaciones de aquella ciudad, dentro del plan que en este orden ha aprobado la Dirección respectiva. Siguiendo instrucciones dadas por dicho Ministro, la comisión que visitará Cobija la próxima semana con fines de trabajos urbanísticos, realizará estudios preliminares para dicho proyecto de edificar una construcción para Telecomunicaciones, a fin de entregar esa obra el próximo año.

ROLON ANAYA SUGIERE...

(Viene de la página 1)

do es un conjunto de grupos o bloques. Hay países que son todo un 'espacio' económico o bloque en sí: EE.UU., Japón, China Continental, etc. Entre estos bloques hay una región del subdesarrollo constituída por dos terceras partes de la humanidad. Nosotros pertenecemos natural, histórica, hasta culturalmente, al subdesarrollo latinoamericano. Si somos partidarios de la integración de estos pueblos para defendernos del alto-desarrollo, los centros económicos, las metrópolis o los imperialismos, es contradictorio no definir la intervención de Bolivia en la primera etapa, precisamente transitoria, de esa encarecida integración. De otro lado -añade Rolón Anaya- si no podemos formar parte del bloque del alto desarrollo, la otra alternativa estaría en acrecentar nuestra mediterraneidad, convirtiéndonos en una isla económica. ¿Qué medios y capacidades tenemos para ello?. Pues ninguna.

TIPOS DE NEGOCIACION

Al margen de eso, el negociador boliviano se refirió a la crítica de cuatro economistas del BID-CEPAL respecto a la lentitud de las desgravaciones producto por producto. Ellos proponen un desgravamen lineal y automático. Rolón Anaya sostiene que ese tipo de desgravamen lineal y automático es desfavorable a Bolivia, actualmente. Eso, teniendo en cuenta que un país que no tiene organizado su comercio exterior, tiene mayores medios de defensa en la negociación cautelosa producto por producto. "De consiguiente -sostiene- la crítica de Previsch, Mayobre y Cia., es contraproducente en el momento actual, para los intereses de Bolivia".

EVOLUCION DE ALALC

Por otro lado, Rolón Anaya dio a conocer la evolución de ALALC. Según esos datos, los países miembros de la Asociación han duplicado el monto de su comercio mutuo en el tiempo de vigencia del tratado. Antes del tratado -1955- el comercio total de la zona, incluyendo importaciones y exportaciones, fue de 1.082 millones de dólares. En 1964, estando ya en vigencia el tratado de Monteviceo, esa suma subió a 1.203 millones y en 1965 llegó a 1.403.

El aumento bruto entre 1961 y 1965 fue de 744 millones, considerando que el intercambio mundial de los países miembros, en el período 1961-65, aumentó en 1.537 millones de dólares, el incremento de ALALC fue aproximadamente el 48 por ciento de ese intercambio mundial, no obstante de que el comercio interregional de los países miembros, representa en el total de su comercio mundial, sólo un 11.34 por ciento.

INDUSTRIALES DE SAN PABLO CON EL Gral. BARRIENTOS

Ayer, el Presidente de la República, general René Barrientos, recibió en audiencia a dos representantes de la Cámara de Comercio e Industrias Boliviano-Brasileña de San Pablo, que arribaron el miércoles a esta ciudad. Los señores Nilo Ramos y Eduardo Bittencourt, acompañados de su embajador, expusieron al Primer Mandatario los planes que existen en la Cámara de Comercio e Industrias que representan, para fomentar el intercambio económico entre ambos países.

Dijeron que esos planes serían ejecutados de acuerdo a los convenios preliminares suscritos durante la reciente visita que hizo el general Barrientos al Brasil.

Por su parte el embajador, Lauro Escorel, subrayó la importancia que ha llegado a tener la Cámara de Comercio e Industrias Boliviano-Brasileña entre los círculos y sectores económicos de San Pablo.

Comisión del Congreso Nal. tendrá una representación territorial y no política

La aprobación del artículo 82 de la nueva Constitución Política del Estado, permitirá que la Comisión del Congreso (antes se llamaba Comisión Legislativa) que funcionará durante el receso parlamentario, esté integrada por representantes nacionales de cada distrito y no por mayorías y minorías como era el propósito de la oposición.

Las intervenciones de los representantes nacionales Lema Pelaez, Añez Pedraza, Montoya, Tapia Alípaz y otros, en el debate de ayer de la Asamblea Constituyente, presidida en primer término por el senador Walker Humérez y luego por José Luis Jofré, dejaron entrever que cuando ambas cámaras elijan a sus representantes para que integren la Comisión del Congreso, ha de primar el voto de la mayoría oficialista eliminando la posibilidad de que sean elegidos representantes de las minorías.

Los asambleístas Ortiz Avaroma y Alvéstegui se mostraron contrarios a que la Comisión del Congreso esté integrada de modo que refleje la composición política del Congreso. Cuando se debatía apasionadamente este aspecto, la desafortunada conducción del debate a cargo del Presidente de la Asamblea que en ese momento estaba a cargo de José Luis Jofré, confundió más las diferentes posiciones de los oradores que explicaban sus respectivos criterios. La bancada falangista que se mostró contraria a los deseos de la mayoría oficialista abandonó el hemiciclo parlamentario poco antes de la votación que aprobó finalmente dicho artículo en los siguientes términos:

"Artículo 82.- Durante el receso de las Cámaras funcionará una Comisión del Congreso compuesta de 9 senadores y 18 diputados quienes, con sus respectivos suplentes, serán elegidos por cada Cámara de modo que reflejen en lo posible la composición territorial del Congreso. Estará presidida por el Vicepresidente de la República y la integrarán el Presidente electivo del Senado y el Presidente de la Cámara de Diputados, en calidad de Vicepresidente primero y segundo respectivamente. El reglamento respectivo establecerá la forma y oportunidad de elección de la Comisión del Congreso y su régimen interno".

OTROS PRECEPTOS

En las dos primeras horas del debate de ayer, la Asamblea aprobó también otros 11 preceptos constitucionales relacionados con el procedimiento legislativo. Sólo el artículo 71 demandó más de una hora de debate. Se trataba de darle caracter de legislador al Vicepresidente de la República. Otros asambleístas señalaron que no se podía otorgarle esa facultad. Los representantes nacionales Valverde y Añez Pedraza de la brigada de FSB, al referirse al problema dijeron que inclusive debía suprimirse la Vicepresidencia de la República. Otras intervenciones, especialmente la del senador Sandoval dejaron establecidas que el Vicepresidente de la República es miembro nato del Congreso y por tanto se le otorgó facultad para presentar a ambas cámaras proyectos de ley.

Los artículos aprobados son los siguientes:

"Artículo 71.- Las leyes, exceptuando los casos previstos por las atribuciones 2a., 3a. 4a., 5a., y 14a., del artículo 59, pueden tener origen en el Senado o en la Cámara de Diputados a proposición de uno o más de sus miembros, del Vicepresidente de la República o por mensaje del Poder Ejecutivo, a condición, en este caso, de que el anteproyecto sea sostenido en los debates por el Ministro del respectivo despacho. La Corte Suprema podrá presentar proyectos de ley sobre el ramo judicial y reforma de los Códigos mediante mensaje dirigido al Poder Legislativo.

Artículo 72.- Aprobado el proyecto de ley en la Cámara de origen, pasará inmediatamente para su consideración a la Cámara revisora. Si la Cámara revisora lo aprueba, será enviado al Poder Ejecutivo para su promulgación.

Artículo 73.- El proyecto de ley que fuere desechado en la Cámara de origen, no podrá ser nuevamente propuesto, en ninguna de las Cámaras, hasta la legislatura siguiente.

Artículo 74.- Si la Cámara revisora se limita a enmendar o modificar el proyecto, éste se considerará aprobado, en caso de que la Cámara de origen acepte por mayoría absoluta las enmiendas o modificaciones. Pero si no las acepta o si las corrige y altera, las dos Cámaras se reunirán a convocatoria de cualquiera de sus Presidentes dentro de los 20 días para deliberar sobre el proyecto. En caso de aprobación será remitido al Ejecutivo para su promulgación como ley de la República más, si fuere desechado, no podrá ser propuesto de nuevo sino en una de las legislaturas siguientes.

Artículo 75.- En caso de que la Cámara revisora deje pasar 20 días sin pronunciarse sobre el proyecto de ley, la Cámara de origen reclamará su despacho, con un nuevo término de 10 días, al caso de los cuales será considerado en sesión de Congreso.

Artículo 76.- Toda ley sancionada por el Poder Legislativo podrá ser observada por el Presidente de la República en el término de 10 días desde aquél en que la hubiera recibido. La ley no observada dentro de los 10 días será promulgada. Si en este término no recesare el Congreso, el Presidente de la República publicará el mensaje de sus observaciones para que se considere en la próxima legislatura.

Artículo 77.- Las observaciones del Ejecutivo se dirigirán a la Cámara de origen. Si ésta y la revisora, reunidas en Congreso, las hallan fundadas y modifican la ley conforme a ellas, la devolverán al Ejecutivo para su promulgación. Si el Congreso declara infundadas las observaciones, por dos tercios de los miembros presentes, el Presidente de la República promulgará la ley dentro de otros 10 días.

Artículo 78.- Las leyes no vetadas o no promulgadas por el Presidente de la República en el término de 10 días, desde su recepción, serán promulgadas por el Presidente del Congreso.

Art. 79.- Las resoluciones camarales y legislativas no necesitan promulgación del Ejecutivo.

Art. 80.- La promulgación de las leyes se hará por el Presidente de la República en esta forma: "Por cuanto el Congreso Nacional ha sancionado la siguiente ley: "Por tanto, la promulgo para que se tenga y cumpla como ley de la República". Las decisiones parlamentarias se promulgarán en esta forma: "El Congreso Nacional de la República, Resuelve: Por tanto, cúmplase con arreglo a la Constitución".

Artículo 81.- La ley es obligatoria desde el día de su publicación, salvo disposición contraria de la misma ley.

La sesión fue levantada a horas 20.30.

P.LIBERAL IMPUGNA MANDATO DE 4 AÑOS DE PARLAMENTARIO

El Partido Liberal ha expresado su total desacuerdo con el artículo recientemente aprobado de la Constitución por la Asamblea Constituyente, que dispone que el mandato de senadores y diputados será de cuatro años. A través de un comunicado, el jefe liberal, Eduardo Montes y Montes señala que la renovación parcial del Parlamento -modalidad hasta ahora en vigencia-, tenía la finalidad política y democrática de permitir que el país se pronuncie periódicamente sobre la marcha de los negocios públicos, sobre la actuación de los parlamentarios y sobre la popularidad del gobierno y de los partidos políticos.

"Aguinaldos de Presencia y sus Anunciadores"

COMBOGEL LTDA. participa en nuestro sorteo con 3 Cámaras Fotográficas

.Otra de las antiguas y prestigiosas firmas comerciales de esta ciudad que intervendrá en nuestro tercer sorteo anual de aguinaldos, es COMBOGEL LIMITADA y su premio consiste en tres cámaras fotográficas que aparecen el el gráfico.

La primera es una ISO RAPID I, la segunda una ISO RAPID IF, con su cartón de regalo, estuche, batería, 5 focos para flash y dos rollos de película una en blanco y negro y otra para fotos en color. Y la tercera es una RAPID I, con su cartón de regalo, estuche y dos películas en blanco-negro y para fotografías en color. Las tres cámaras son de la fabrica AGFA GEVAERT A.G.

Tres de nuestros lectores sea que residan en esta ciudad o en el interior habrán de beneficiarse con cada uno de los aguinaldos de COMBOGEL LIMITADA. Para poder lograr cualesquiera de los premios COMBOGEL, de los aguinaldos ya anunciados o de los que se anuncien en días posteriores, nuestros lectores no tienen sino que reunir los cupones que venimos publicando y canjearlos oportunamente.

COMBOGEL LIMITADA, cuyos almacenes de venta están en la calle Socabaya No. 272, con teléfonos 24460 y 24461 y Casilla 454, fue fundada en 1910. Tiene en su favor un total de 56 años al servicio constante de la comunidad. Fue la primera firma comercial en obtener el Diploma de la Cámara de Comercio, distinción que esta entidad suele otorgar a las casas que se destacan por su actividad, organización y eficiencia.

Actualmente está dirigida por su Gerente Sr. Carlos Beller y cuenta con agencias propias en todo el país.

COMBOGEL LIMITADA, representante de la firma AGFA GEVAERT A.G., está especializada en materiales fotográficos de la ya famosa marca AGFA. Al lado de esa importante actividad comercial, COMBOGEL tiene la representación en este país de automotores en general de la conocida marca MERCEDES BENZ y automóviles UNION. Su garage está instalada en la esquina de las calles Cuba y Brasil, zona Miraflores, con el teléfono 24236.

MARIA DE ORO

JEFE COBB

DAN FLAGG

MARK TRAIL

EGOISTO

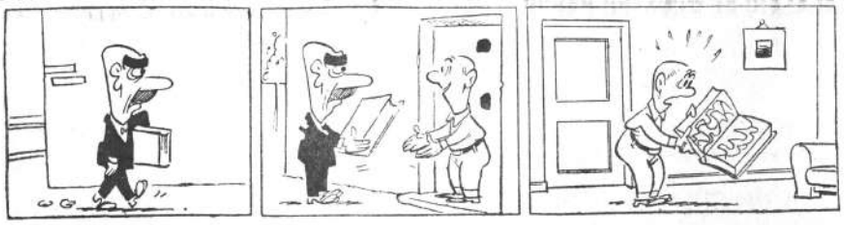

LOS PICAPIEDRAS

GUMERCINDO

ALFREDO

SPORT - TITO

EL CASO DE LOS MUTUALES

DESVENTAJAS DE LA INVERSION EN FONDOS EXTRANJEROS

N. de R.- Bajo este título el diario "El Tiempo" de Bogotá, en una de sus ediciones de la segunda quincena de Julio pasado, publicó el siguiente comentario relacionado con las desventajas de la inversión en fondos extranjeros "fund of funds", cuya reproducción nos ha sido pedida:

"Por comisión de ventas y otros gastos, el inversionista pierde la mitad de lo ahorrado en el primer año.- El fabuloso aparato administrativo cuesta mucho dinero.- Un análisis de la estructura y operación de los Fondos Mutuos del exterior.

Por Tito Livio Caldas,
Especial para El Tiempo

NOTA DE REDACCION.-"Carta de gerencia", una de las publicaciones de Legislación Económica Ltda, denunció ante los hombres de empresa del país las desventajas de la inversión en los Fondos Mutuos extranjeros, en un estudio aparecido en Octubre de 1965, que ahora cobra actualidad y cuya atenta lectura recomendamos. Este estudio, cuyo autor es el doctor Tito Livio Caldas, ha sido cedido especialmente para este diario, con la incorporación de algunas concluyentes cifras de mucha actualidad y postitiva utilidad.

La etapa de incertidumbre económica y política que atravesó el país en el segundo semestre de 1965, llevó a muchos hombres de negocios y personas de ingresos altos a invertir en el extranjero la totalidad o cuando menos gran parte de sus ahorros.

La inversión en el extranjero es la segunda etapa de un proceso de evasión general de capitales que ha venido sufriendo la economía latinoamérica en los últimos años. La primera etapa se limita a depositar dólares en los Bancos del exterior, principalmente en los de los Estados Unidos. Pero como estos depósitos no deben permanecer inactivos por mucho tiempo, el depositante decide ponerlos a trabajar. Es en este momento cuando pueden cometerse graves equivocaciones y asumirse riesgos desconocidos.

Una inversión muy generalizada es la que se realiza en Fondos Mutuos del exterior, constituidos para facilitar a las personas la inversión de sus ahorros y su participación en el crecimiento y prosperidad de las industrias... pero mientras no bajen los precios de las acciones.

En el mundo existen más de 1.200 Fondos Mutuos de inversión, cerca de 350 de ellos en los EE.UU. La mayoría son excelentes por su gran respaldo económico y su eficiente dirección. Muchos de ellos, sin embargo, son deficientes por su operación costosa en relación con el volumen del Fondo, o por otras causas que se reflejan en sus escasos rendimientos.

No pretendemos decir en esta oportunidad cuál es el mejor Fondo para adquirir acciones. Lo que honestamente vamos a señalar, son las desventajas que tiene una inversión de este tipo. Las ventajas están muy explicadas en los folletos de publicidad y las exponen claramente y con propiedad los vendedores, que ahora abundan por doquier. Sin embargo, corresponde hacer un balance entre lo positivo y lo negativo de la inversión y sacar conclusiones propias.

1o.- El valor del corretaje -comisión de venta- que se paga sobre la inversión total, para un programa de acumulación de capital en diez años, va del 8.39 por ciento para US$ 12.000 de inversión, hasta un 8.98 por ciento para US$. 3.000, que es el programa mínimo de inversión que se acepta.

2o.- El 65 por ciento de este corretaje, que para los doce mil dólares de inversión asciende a US$. 1.006.80 en total, es cobrado al inversionista descontándole la mitad de sus primeras 13 cuotas. Vale decir/al finalizar el primer años, de los US$. 1.300 pagados por el inversionista en 13 cuotas -la primera es doble- le quedan apenas $us. 650, en su cuenta neta de abonos de capital.

3o.- Los recargos por servicios administrativos ascienden a US$. 178.50. De manera que el total de las deducciones, entre corretajes y servicios administrativos, para un programa de doce mil dólares, llega a US$.1.185.30.

4o.- Lo anterior explica cómo las unidades de inversión en Fondos Mutuos extranjeros no dan utilidades si no se cumplen dos condiciones: a) Que el inversionista pueda esperarlas durante un largo plazo, y b) Que la prosperidad económica de los EE.UU. y Europa se refleje en unas cotizaciones o precios bursátiles en alza permanente.

A partir de Octubre de 1962 comenzó para los Estados Unidos una época de tan extraordinario incremento económico, que no tuvo precedentes en épocas de paz, y que se sostuvo en su curva ascendente hasta Mayo- Junio de 1965, cuando la Bolsa de Nueva York, cuyas cotizaciones determinan el valor de las acciones de los más importantes Fondos Mutuos, sufrió bajas que alcanzaron un 12 por ciento, según el Dow-Jones Industrial Average. (El Dow-Jones Industrial Average es el más conocido índice de precios de las acciones de la Bolsa de Nueva York, y se basa en el precio de las acciones de las 30 más grandes e importantes compañías industriales de los EE.UU.)

Así puede afirmarse que, de no ocurrir un acontecimiento extraordinario que levante de nuevo los precios de las principales acciones norteamericanas, los más famosos Fondos Mutuos de inversión en el exterior, no podrán continuar presentando tan fabulosos estados financieros, como aquellos en que el valor neto de la unidad de inversión, adquirida en diez dólares, después de dos años y medio, llegó a valorizarse en un 40 por ciento. (Desde luego que esta presentación no es clara, porque el valor neto de la acción o unidad de inversión es el que corresponde a la cotización al cierre de la Bolsa de Nueva York, y nada tiene que ver con el costo del corretaje y recargos por servicios administrativos, que deben descontarse de dicho valor).

5o.- Como sucede con las acciones de compañías anónimas, las de los Fondos Mutuos de Inversión, en ninguna parte del mundo garantizan beneficio alguno.

6o.- Los gastos de dirección y administración de Fondos Mutuos son muy altos y están creciendo mucho, debido a la necesidad de mantener una organización eficiente, especializada e independiente en sus distintas operaciones. Las compañías que intervienen en las operaciones relacionadas con el manejo de un Fondo Mutuo, generalmente son nueve (9) independientes entre sí: (1) El Fondo propiamente dicho; (2) una compañía que lo administra; (3) otra que vende las acciones o unidades o programas de inversión; (4) un Banco que es el depositario de la cuenta del Fondo en numerario; (5) otro Banco que es el custodio o fideicomisario de los valores y títulos del Fondo; (6) otro Banco que lleva la contabilidad del Fondo al día y actúa como agente de transferencias y registros de las unidades de inversión; (7) una compañía de seguros que asume el riesgo del seguro de vida con el cual se acostumbra adicionar la inversión; (8) una oficina de economistas, corredores de Bolsa o investigadores que estudian las mejores posibilidades de inversión y aconsejan a la compañía administradora del Fondo, sobre nuevas inversiones y cambios en las ya existentes, y (9) una firma de auditores que debe certificar los balances y estados financieros del Fondo. En Colombia, en cambio, el sistema de administración es muy simple y los gastos, por consiguiente, son más reducidos.

Todo este engranaje administrativo y financiero cuesta mucho dinero, de manera que solamente los Fondos grandes, que manejen activos por más de 100 millones de dólares, pueden distribuir los costos entre un gran número de unidades de inversión, de manera que el recargo por acción es aceptablemente bajo. El Fund of Funds de Ginebra, por ejemplo, garantiza que los gastos totales por administración del Fondo, excluídos los impuestos, no serán en caso superiores al 1 por ciento anual del activo neto total de

7o.- Los Fondos están condición de que solamente de pag. las 13 primeras de inve ión, es decir al año de iniciar los primer pag es doble. res podrán pedir el retiro o total de las acciones a su cuenta, o la liquid efectivo de una parte de ra, que no excederá de ciento del valor neto del retiros de títulos y las ciones parciales en es no causan la cancelación grama; de otra manera daría cancelado y al re se originarían las acos comisiones de venta o

8o.- Generalmente no devoluciones de títulos ciones por cuantía inf dólares. Cada petición además, ocasiona un dólares en cada caso, inversionista.

A los puntos ante mos agregar ahora diados de Febrero Mayo del corriente Dow-Jones muestra ciones de la Bolsa han caído de 990 que representa una período del 11.1 cambio según el sa de Bogotá, d período las acci sólo han registr de 196.9 puntos que representa por ciento, o se tad de la baja de la bolsa de N

Como el pr de unidades de tenta completa acciones, es haya descend cender en ig tanto estas mostrar ahor propaganda l logradas ha tre de 1965 trario, tend a sus inve muy aprec

Es conv mente, que acciones d de un pro anual, por ordinarios cias que suscripci de divide cambio promedi apenas d

La ba de bolsa consecu busque mente ciones sión o mayor zas. P trófica bursá los p versi

UN COMPAS

(Viene de la página 5)

a sheriffs y miembros de los consejos de educación: 139 en total. Prueba de que los negros están siguiendo el camino, peculiar de este país, de que cada minoría utilice el voto para defender sus intereses, como hicieron y aún hacen, los polacos, los irlandeses, etc.

5.- En el nuevo Congreso, Johnson tendrá dificultades (aun conservando una mayoría demócrata nominal) para hacer aprobar nuevas leyes progresivas y para conseguir dinero destinado a la aplicación de las aprobadas en los últimos años. Además, los dos años próximos serán, sobre todo, de toma de posiciones con vistas a las elecciones de 1968. Los republicanos, desmoralizados en 1964, comienzan a hablar de la posibilidad de ganarlas.

6.- Naturalmente, todos esos motivos de inquietud o descontento no hubieran tenido una expresión tan tajante si el país no se hallara desconcertado, desorientado, deprimido y exasperado por la situación en el Vietnam, dicho de otro modo, si el país supiera a dónde va y quién lo lleva. Pero, cada día más, existe la impresión, imprecisa, difusa, de que no hay eso que los norteamericanos llaman "leadership". En las elecciones ha estado por completo ausente. Johnson se marchó a Manila en el momento decisivo y, al regresar, anunció que se iba a operar.

7.- Desde el punto de vista histórico, a largo plazo, y teniendo en cuenta la tradición norteamericana de sistema de dos partidos, las elecciones han sido beneficiosas, porque han dado nuevo ímpetu

EL CINE Y...

(Viene de la página 5)

los teatros, noche a noche, función tras función y el público alemán recibe teatro suyo y de todas las latitudes del mundo.

Cuando el teatro entra en descanso, el público recurre, entonces, el "Fernsehspiel", teatro televisado, es decir piezas teatrales que se pasan por la televisión, interpretadas por conjuntos especializados y que financian las estaciones televisoras.

Sociales

MISION ITALIANA EN BOLIVIA

El Presidente de la Misión Económica y Política Italiana en Bolivia, Dr. Luigi Girardin ofrecerá una recepción a las autoridades miembros del H.Cuerpo Diplomático y de la sociedad local el sábado 26 en los salones del Hotel Crillón.

DIPLOMATICAS

Despidiendo al Embajador de Colombia, Dr. Alberto Díaz Luna y su esposa señora Leonor Gutiérrez de Díaz Luna, ofrecieron una cena el Dr. Remo Di Natale y su señora.

El Agregado de Asuntos Públicos de la Embajada Americana y la señora de Fogler ofrecieron una fiesta, con motivo de celebrar el Día de Acción de Gracias.

El Embajador de Italia señor Pietro Quirino Tortoricci ofreció anoche una recepción en honor de los miembros de Misión Italiana.

El Embajador del Perú y la señora de Déustua ofrecerán un almuerzo de despedida en honor del Embajador de Colombia y la señora de Díaz Luna.

OFICIALES

El Ministro de Economía Rolando Pardo Rojas ofrecerá un cocktail en el Club Alemán, agasajando a los miembros de la Misión Italiana, presidida por el Dr. Luigi Girardin.

Viajó a Santa Cruz el Ministro de Defensa, General Hugo Suárez Guzmán, que permanecerá una breve temporada en dicha ciudad.

PERSONALES

Acompañado de su esposa llegó procedente de Buenos Aires, el Gerente Técnico de la Sociedad Interamericana de Prensa señor Guillermo Gutiérrez V.M., quien luego de una breve permanencia en esta capital, proseguirá viaje a Santa Cruz.

El Adjunto Civil de la Embajada de Bolivia en la Argentina señor Esteban Turczyn y señora, llegaron procedentes de Buenos Aires.

REUNIONES

El Gerente del Banco Popular del Perú y la señora de Guimet Barrenechea ofrecerán el 2 de Diciembre una recepción en honor de altos personeros del Banco Popular de Lima que llegan a La Paz la próxima semana.

La compañía Importadora National Ltda. ofrecerá una recepción en el Circulo Italiano mañana a horas 19, con motivo de la exposición de productos italianos.

La Sociedad Vicentinas ofreció ayer en su sede, un té-rummy de beneficio al que concurrió un grupo de señoras de nuestra sociedad.

El señor Jorge Carrasco V., Director de El Diario y su esposa señora Elena J. de Carrasco ofrecieron un cocktail al Embajador de Bolivia en Estados Unidos Coronel Julio Sanjinés Goitia.

COMPROMISO

Se ha formalizado el compromiso matrimonial de la señorita Yolanda Claros Rojas con el Dr. Luis Auguto Farfán del Pozo. La boda se efectuará el próximo mes.

NACIMIENTOS

El hogar de los esposos Jacobo Angulo B. y señora Julia Dalence de Angulo celebra el nacimiento de una niña, que recibió el nombre de María Guadalupe.

FESTIVAL DE BENEFICIO

Fe y Alegría presentará los días 2, 3 y 4 en funciones de matinée tanda y noche el festival que ha organizado Pepa Velez Otero denominado "Aires Bolivianos" con los auspicios del H.Alcalde Municipal General Armando Escóbar Uría.

VIAJEROS

De Buenos Aires el señor Guillermo Bailey Gutiérrez.

La señora Marilú de Velasco se ausentó a Washington.

Prepara viaje a El Salvador, el Mayor Carlos Guerrero.

De Europa llegó la señora Carmen C.Velasco.

Se ausentó a Copacabana la Sra. Martha Torrico de Mattos acompañado de sus hijos Eddy y Elizabet.

DECESO

Ha causado profundo sentimiento de pesar el fallecimiento de la señora Ana Alvarez García de Romero, vinculada a distinguidas familias de la sociedad de La Paz. El sepelio de sus restos se fectuará hoy a horas 11.

MISA

En memoria de la señora Candelaria B. de Soruco hoy se dirá una misa en la Basílica de San Francisco a horas 9 y 30.

En el Templo de los Padres Carmelitas hoy se dirá una misa a las 12 en memoria del señor Ernesto Sanjinés.

CONSULADO DE JORDANIA.- El Cónsul de Jordania en La Paz, señor Domingo Said K., ofreció un cocktail a sus relaciones y amigos en el Círculo de la Unión Arabe. Reproducimos en la foto un aspecto de la reunión.

AGASAJO AL MINISTRO PARDO

Dio lugar a una simpática reunión la cena ofrecida en el Círculo Peruano por un grupo de amigos del Ministro de Economía Rolando Pardo y del Subsecretario Guillermo Vargas, quienes aparecen en el grabado rodeados de algunos invitados.

MANUFACTURAS DE ALGODON SAID S.A.

Tiene el sentimiento de comunicar el sensible fallecimiento de la

† Sra. Ana Alvarez García de Romero
Q.E.P.D.

Madre de nuesto abogado, Dr. José Romero A.G. e invitan a la traslación de los restos de la extinta al Cementerio General el día de hoy viernes 25 a Hrs. 11.00 a.m. El cortejo fúnebre partirá de la calle Hermanos Manchego No. 2441.

La Paz, Noviembre de 1966

ALGODONERA BOLIVIANA S.A.

Tiene el sentimiento de comunicar el sensible fallecimiento de la que en vida fue Sra

† Doña Ana Alvarez García de Romero
Q.E.P.D.

Madre de nuestro personero Dr. José Romero Alvarez García e invita a la traslación de sus restos mortales al Cementerio General, el día de hoy 25 a horas 11.00 a.m. El cortejo fúnebre partirá de la calle Hermanos Manchego No, 2441.

La Paz, Noviembre de 1966

En la paz del Señor y confortada con los auxilios de la Santa Religión Católica, ha dejado de existir la que en vida fue

† Sra. ANA ALVAREZ GARCIA DE ROMERO
(Q.E.P.D.)

Carlos Romero Alvarez García (ausente), Gonzalo Romero Alvarez García, Julia Romero A.G. de Ortiz, José Romero Alvarez García, hijos; Luis Alvarez García Vitreira, Josefina Alvarez García de Cornejo, hermanos (ausentes); Albertina Taborga de Romero (ausente); María Esther Repetto de Romero, Esperanza Villavicencio de Romero, Fernando Ortiz Sanz (ausente), hijos políticos, los nietos y bizmietos, hermanos políticos, sobrinos y demás parientes, invitan a sus amistades y personas piadosas se dignen asistir a la traslación de los restos mortales de la extinta al Cementerio General el día de hoy viernes 25 del presente a horas 11 a.m. El cortejo fúnebre partirá de la calle Hermanos Manchego No. 2441.

Favor que será reconocido por la familia doliente.
CASA SANTANDER Tels. 23663 - 23656.

En la paz del Señor y confortada con los auxilios de la Santa Religión Católica ha dejado de existir la que en vida fue abnegada madre

† Sra. LETICIA SALINAS DE ARZE
(Q.E.P.D.)

Benoni Arze v. de Gallardo, Peregrina Arze de Vanderlely, Luordes A. de Vargas Tardio, hijas; Ing. Johan Vanderlely, Hernán Vargas Tardio, hijos políticos (ausentes) Alfredo Salinas (ausente), hermanos, los nietos, biznietos, sobrinos y demás familiares, ruegan a sus amistades y personas piadosas se dignen asistir a la traslación de los restos mortales de la extinta al Cementerio General el día de hoy viernes 25 del presente a horas 11 a.m. El cortejo fúnebre partirá de la Av. 20 de Octubre No. 2435 (Plaza Abaroa).

Favor que comprometerá la gratitud de la familia doliente.
CASA SANTANDER Telfs. 23663 - 23656.

En la paz del Señor ha dejado de existir el que en vida fue señor

† Don HUMBERTO A. DELGADILLO
(Q.E.P.D.)

María Asunta v. de Delgadillo, esposa; Lupe Delgadillo, hija; los hermanos políticos, primos, sobrinos políticos y demás familiares ruegan al personal del Banco Minero de Bolivia a los residentes potosinos, a sus amistades y personas piadosas se dignen concurrir a la traslación de los restos mortales del extinto al Cementerio General de hoy viernes 25 del presente a horas 16 (4 p.m.). El cortejo fúnebre partirá de la calle Montenegro No. 313 esquina Manzaneda. Atención que comprometerá la gratitud de la familia doliente. El duelo se recibe por tarjeta. CASA GUZMAN Telf. 24014.

Pilar Alfageme de Werner esposa, Esperanza Werner Alfageme hija; Betty Werner de Ibargüen, hermana; Luis Ibargüen, María Alfageme, Jorge Deheza (ausente) Quica A. de Deheza, (ausente) Ernestina de Alfageme, hermanos políticos, Dr. Francisco Cernadas y Carmen Rosa Otermin de Cernadas, tíos, los primos sobrinos y demás familiares del que en vida fue

† DON LUIS EMILIO WERNER OTERMIN
(Q.E.P.D.)

Ruegan a sus amistades, personas piadosas, a los componentes del Centro Agustín Aspiazu, Fuego de la Poesía, alumnos y profesores de la Escuela de Bellas Artes, se dignen asistir a la misa que en sufragio del alma del extinto y recordando los ocho días de su sentido fallecimiento mandarán oficiar el día Sábado 26 del presente a horas 10 y 30 en la Cripta de Don Bosco.
Su asistencia a este acto de piedad cristiana, será profundamente reconocida por la familia doliente.

El duelo se recibe por tarjeta.

Envíeles su familia

—en foto-tarjetas verdaderamente personales. Una felicitación en forma de foto-tarjeta es particularmente expresiva. Simboliza un sentimiento 'especial' hacia el que la recibe. Para obtener foto-tarjetas, simplemente escoja una buena fotografía de su familia, de sus niños, de Ud. mismo . . . y lleve la copia, diapositiva o negativo, a un establecimiento Kodak. Allí la ayudaran con gusto a seleccionar un atractivo estilo de tarjeta, de entre una gran variedad de diseños. Pero, mande hacer desde ahora sus tarjetas, para que sus amigos y parientes reciban a tiempo ese saludo 'especial' de usted . . .

Kodak

CASA KAVLIN S.A.
sección laboratorios
POTOSI 1130-LA PAZ

O SOLICITE INFORMES EN LAS AGENCIAS AUTORIZADAS EN TODO EL PAIS.

SI UD. DESEA TENER BUENAS FOTOS COLOR PARA SUS FOTO-TARJETAS, PIDA SERVICIOS DE UNO DE LOS SIGUENTES ESTUDIOS QUIENES ESTAN A SUS ORDENES Y SE OCUPARAN DE COLOCAR EL PEDIDO DE TARJETAS:

FOTO YOLANDA
COMERCIO 848
TEL. 28238

FOTO REMBRAND
PLAZA MURILLO 1175
TEL. 12521

FOTO REY
Av. SANCHEZ LIMA 2340
Hs. 12.30 a 1.45 p.m.
8 30 p.m. adelante.
TEL. 27243

TOUSSAINT & Co.

TELEFONO
COMERCIAL COMPRO. PAGO AL CONTADO
TELEFONO 24677

EL ESTOMAGO DEBE ATENDERSE

Muchas personas no le dan importancia al exceso de acidez, malas digestiones, llenura, digestiones lentas y difíciles, lengua sucia, dispepsia y otros malestares, ignorando que estas dolencias o síntomas pueden ser el principio de trastornos mayores. Evite males mayores: haga buenas digestiones tomando una cucharadita mediana de ULKAN después de las comidas o cuando sienta exceso de acidez.

ULKAN PARA EL ESTOMAGO

ADUANA AGROPECUARIA DEPARTAMENTAL

CONVOCATORIA A CONCURSO DE MERITOS

Por disposición del Directorio de la Aduana Agropecuaria Departamental, se llama a concurso de méritos o en su caso a examen de competencia, a los profesionales con título en Provisión Nacional.

1.- Abogado
1.- Auditor Financiero

Con la finalidad de formar parte de una comisión encargada de elaborar un estudio completo sobre leyes y decretos dispersos y concluir presentando proyectos de legislación que norme el funcionamiento de la Aduana Agropecuaria en el Departamento de La Paz.

Datos e informaciones en la Secretaría General de la Prefectura del Departamento, donde se recibirán los expedientes hasta horas 18 p.m. del día 30 del presente mes.

La Paz, 23 de Noviembre de 1966.

Gerente General

Vº Bº
Presidente del Directorio.-

UN DISTINGUIDO SHOW EN EL CENTRO SOCIAL MAS DISTINGUIDO DE LA PAZ

Club 21

Los 3 colores (LOS DANTES)

LOS CAMINANTES

HOY DEBUT

CENE EN SU SEGUNDO HOGAR SHORTHORN GRILL

BAILABLES INOLVIDABLES CON LA JAZZ...

FANTASIA

RESERVACIONES EN: REYES ORTIZ 41 TELF. 27933

AVISOS CLASIFICADOS

ROPA Y MODAS

SE VENDE

a americana a medio uso. Pla- Venezuela Nº 1436 (interior), s.

MAQUINARIA

HELADERIAS

npresoras completas y suel- de 1 a 3 H.P, cloruro de cal- gas freonk secadores y vál- as para refrigeración, vendo. orica Helados "ALASKA", au final 703, telf. 28359.

ECRETARIAS EMPLEOS

NIÑERA-SIRVIENTA

ecesito. Sagárnaga Nº 462

TEJEDORA

perta en máquina "TURMIX", necesita. Av. Brasil No. 15.-

NECESITO

estros carpinteros. Calle La- No. 303

STRUMENTOS USICALES

COMPRO PIANO

alquier estado y marca. Teléfo :20122.

ACORDEON

vo 120 bajos 13 registros ven- Nicolás Acosta 641.

REPUESTOS EN GENERAL

ARPAS PARA CAMIONES

ndo. Calle Santa Cruz 465.

LIBROS Y REVISTAS

LA BOLSA DEL LIBRO TEL. 24532 AVENIDA LIMANI 1640 PAZ BOLIVIA COMPRA CAMBIA ALQUILA VENDE GRANDES VENTAJAS PARA LOS ESTUDIANTES

PRESTAMOS DINERO SOCIOS

HERMOSA COLECCION

e billetes bolivianos de banco, mpleta, flamante, vendo. Ref: asilla 816. La Paz.

DEPARTAMENTOS TIENDAS Y OFICINAS

ANTICRETICO

. 10.000. Ofrezco dos habitacio- s, cocina, León de la Barra 855, Sanjinés.

HOTEL "SAN PEDRO"

frece confortables piezas indi- duales, $b. 15, espléndidos me- s $b. 4, cerveza, schops, $b. 1.

ANTICRETICO

nticrético en Miraflores garaje o macén. Secadora manual y varios tículos en venta referencia teléno: 27389 en las mañanas.

ALQUILO

epartamento nuevo, consta, living medor, dos dormitorios, depen- ncias, Miraflores. Referencias: eléfono 12946.

VENDO

Unidad completa, con alta velocidad. Teléfono 12719.

ALOJAMIENTO

"15 DE ABRIL", nuevo, confortable, económico. Av. Armentia 513, La Paz.

ALQUILO

Alquilo habitación con pensión para dos personas telf. 23241.

SEÑORITA INGLESA

Desea en alquiler, pequeño departamento con 1 ó 2 dormitorios, de preferencia en Sopocachi, o San Jorge. Llamar en horas de oficina al 10415 o 23279, Sra. Evans.

VARIOS

THERMOS

A prueba de golpes especial para Scouts, excursionistas. Jorge Saenz Nº 63 Barrio Minero (Miraflores).

PARA POLLOS SPIEDO

Asador de pollos con parrillero, eléctrico, automático, corriente de 110, absolutamente nuevo, $us. 200. Agustín Aspiazu 391.

DETECTOR DE METALES Y TAPADOS

Vendo. Plaza Abaroa 2463, 3er. piso, 12-16 p.m.

PATINES

Vendo. Plaza Abaroa 2463, 3er. piso, 12-16 p.m.

ALIMENTOS EN MAL ESTADO

Se vende aptos para alimentos de animales información Montevideo Nº 56. Telf. 11069.

CASAS Y CHALETS

EXTRANJERO NECESITA

Una casa, para hacer Restaurant. Casilla 2926, La Paz.

CASA VACIA

60.000 pesos vendo, final Yanacocha. Plaza Sucre 1478.

VENDO CASA

Y terreno, sin intermediarios. Teléfono 24498

MUEBLES

VENDO JUEGOS

De livings, tipo americano $b. 900 tipo francés. $b. 1.200. Tumusla. 492 esquina Tamayo, interior.-

COMEDORES

Vendo, dormitorios, livings, roperos, facilidades. Almirante Grau 1306.

MUEBLERIA "ELBA"

Vende a plazos living, comedor, dormitorio. Colón 766, teléfono 26362.

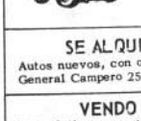

VEHICULOS

SE ALQUILAN

Autos nuevos, con o sin chofer. General Campero 25.

VENDO

Automóvil y vagoneta Chevrolet modelo 1959 telf. 27983.

VENDO

Camioneta "CHEVROLET" 1949 Comercio edificio "7 MARES", último piso, oficina uno.

VENDO

Automóvil "CHEVROLET", año 50. General Campero 25.

VAGONETA "WILLYS"

1957, motor nuevo, vendo. "BARVAL". Campero 25.

EN VENTA

Cupe "DeSoto" Ref. Paredes Nº 975 (tienda).

POR VIAJE

Vendo auto Peugot 63 Ref.: Teléfono 23891 Sr. Alborta.

VAGONETA

"MERCURY", 1964, todo lujo, vendo. "BARVAL", Campero 25.

TAXI

Vendo "FORD" 64. "BARVAL" Campero 25.

VAGONETA "GMC"

Vendo en perfecto estado. Teléfono 25008.

VENDO JEEP

"NISSAN", modelo 1964, doy departamento en anticrético $b. 40.000, Miraflores, vendo casa, 2 departamentos, avenida Quintanilla Zuazo, esquina República. Referencias, Ayacucho 251, altos, oficina 5.

VENDO

Automóvil Chevrolet vendo urgente.

VENDO TAXI

"FORD" 1959. Plaza San Pedro (Iglesia).

PROFESORES ACADEMIAS INSTITUTOS

INGLES

Cursos completos con discos y grabadora. Altos Cine "PARIS", oficina 29.

INSCRIPCIONES

Para cursos Superintensivos, Estenodactilógrafas (3 meses) Materias sueltas, Redacción Comercial, Taquigrafía, Dactilografía, Matemáticas con Inglés gratuito. Instituto "EVA PERON". Ayacucho 251, (altos Stege).

ACADEMIA ANA MARIA

De corte y confección convierte en magníficas modistas en tres meses prácticos y uno gratis, cursos garantizados, horas convencionales Ref. Evaristo Valle frente a "Manaco" telf. 21916.

APRENDA INGLES

Curso completo, con discos y textos al precio de $b. 95.- "GEST LTDA", Mercado 1118, oficina 1 telf. 27122, casilla 2925.

ACADEMIAS "SANTA MARIA"

DE CORTE Y CONFECCION convierte en magníficas modistas en tres meses prácticos y uno gratis, cursos garantizados, horas convencionales. Referencias: Evaristo Valle 136, frente a "MANACO", teléfono 21916.-

PARA CURSOS VESTIBULARES

Aprovechen policopiados, ciencias: Biológicas, Sociales, materias completas, con programas. Institute "EVA PERON", Ayacucho 251, Casilla 989.

PROFESORA

Da clases a alumnos reprobados en Castellano, literatura, filosofía y Cívica. Telf. 24866.

PROPIEDADES Y TERRENOS

VENDO

Terreno al mejor postor, fábrica de fósforos, 400 m2. Telf. 20847.

VENDO LOTES

De terrenos, 600 m2, Irpavi. Referencias: Teléfonos: 20119 y 26194.

TERRENO VENDO

200 mt., 80$b el metro, en Miraflores bajo referencias teléfono 27983.

Cochabamba

EN COCHABAMBA

Se venden lotes, zona residencial Ref: En La Paz, Telf. 27583-10796

EN COCHABAMBA

Vendo casa, calle Chuquisaca entre Antezana y Lanza. Referencias Misma casa, teléfono 3451.

SE VENDE

En Cochabamba una casa de tres pisos, sobre la calle Ecuador Nº 3515, entre San Martín y 25 de Mayo. Referencias: Perú 3464.

ALQUILO

En Cochabamba, chalet nuevo, amoblado, tres dormitorios y dependencias. Ref: En Cochabamba, teléfono: 2897, La Paz, Telf. 24207.

CONGRESO INTERAMERICANO DE VIVIENDA

Por: JOSE R. CASTRO

WASHINGTON, 1966.- Cuatrocientos delegados de los países del Continente y observadores de los organismos internacionales y de varias naciones europeas y asiáticas se acaban de reunir en Santiago de Chile en el Primer Congreso Interamericano de Vivienda, para estudiar el agudo problema de la escasez de habitación en América Latina, donde, según datos de las Naciones Unidas, entre quince y diez y ocho millones de familias carecen de techo y otra gran cantidad vive en lamentables condiciones, carente de los más rudimentarios servicios domésticos, restando decoro y comodidad a la existencia humana.

"Espero que las soluciones acordadas contribuirán a resolver el problema de la vivienda que afrontan nuestros pueblos", expresó el Presidente Frei al inaugurar el evento Internacional. Y el Ministerio de la Vivienda manifestó: "Proclamamos el derecho de toda familia a una habitación digna, aunque sea modesta, que haga posible su desenvolvimiento material, espiritual y cultural. En la urgencia de cumplir esta tarea no reconocemos otras limitaciones que las que impone el necesario equilibrio entre el progreso social y el desarrollo económico".

De los datos proporcionados por el Ministro chileno de la Vivienda se saca en claro que durante el último siglo y medio, de los años 1800 a 1950, la población del mundo se ha triplicado pasando de 900 millones a 2.500 y actualmente excede de los 3.000 millones de habitantes. Más impresionante aún es el crecimiento urbano: durante ese mismo perfodo la población de las ciudades de más de veinte mil habitantes aumentó de 22 a 500 millones. "Se ha producido así el fenómeno que los sociólogos denominan "urbanización" por medio del cual la población se incorpora a una nueva situación de vida, tratando de aproximarse a las ventajas que brinda la sociedad moderna".

Una vista panorámica de las condiciones de la vivienda en América Latina nos ofrecerfa un cuadro impresionante. Alrededor de las más populosas y prósperas ciudades se han formado los cinturones de miseria, agrupándose en sórdidas habitaciones para los desposeídos, conocidas con diferentes nombres, pero todas ellas bajo el común denominador de la pobreza. No es exagerado el panorama que presenta a personas y animales domésticos, viviendo en la más afrentosa promiscuidad en lamentables condiciones, sin agua corriente, sin luz ni servicios sanitarios. No necesitamos mencionar nombres ni países. A la vista del menos acucioso de los viajeros que haya transitado por los caminos de la América Latina se presenta esta visión aterradora de la pobreza. Y este asunto tiene que ser resuelto con urgencia, no solamente con el fin de atenuar las tensiones sociales producidas por el abandono y la desesperanza, que frenan el desarrollo, sino en virtud de un principio de solidaridad humana y en cumplimiento de un deber para con nuestros pueblos.

Los especialistas en los problemas de la vivienda discutieron durante cinco días en Santiago de Chile los procedimientos más eficaces para terminar con esta lacra. Los representantes de las Cámaras de la Construcción aportaron interesantes ideas. Los economistas evaluaron el programa, los sociólogos, los demógrafos y los educadores presentaron sus puntos de vista. Entre todos los problemas de urgente solución que angustian a la América Latina relacionados con la precaria vida del hombre, es el de la vivienda uno de los mayores. Dijo Sergio Toretti, alto dirigente latinoamericano de la construcción: "Es tan dramático el problema, que ya no es hora de hablar de prioridades". Reconoce que existen otros de suma importancia, pero el de la vivienda -dijo- es impostergable. No más ni menos postergable que otros. Es impostergable a secas.

Los especialistas en vivienda estudiaron, entre otros, el aspecto del financiamiento, que parece ser el más complejo de todos, señalando que en último término este financiemiento deberá recaer necesariamente en el ahorro popular para vivienda, ya que la experiencia adquirida demuestra que cualquier realización habitacional fracasa si no hay una recuperación íntegra de los inversionistas.

Este fue un tema acalorado de las discusiones entre los constructores y los economistas. Varios de los últimos sostienen la tesis de que la construcción de viviendas es inflacionaria y que constituye un gasto. Los constructores defendieron el punto de vista de que no se trata de un gasto sino de una inversión para el desarrollo y que está muy lejos de ser inflacionaria ya que incrementa la producción de otros bienes.

El problema de la vivienda en América Latina quedó planteado como de urgente solución y presenta un mundo de implicaciones que es necesario clarificar para dar impulso a los empeños necesarios para resolverlo. No es posible comentar en un breve artículo de periódico los diferentes aspectos tratados por los especialistas que se congregaron en este evento interamericano, pero el mismo dejó optimistas proyecciones hacia el porvenir.

No debemos, sin embargo, mirarlo en las más tétricas dimensiones. Si revisamos las paginas de la prensa latinoamericana, veremos que uno de los rubros más atendidos por la asistencia financiera internacional es el de la construcción de viviendas. El Banco Interamericano de Desarrollo y otras entidades crediticias le han puesto especial atención. En la América Latina se construye, y se construye mucho, tanto en la ciudad como en las zonas rurales. Nuevas poblaciones satélites están surgiendo para sustituir a los cinturones de la miseria. Empero el problema es tan gigantesco que construir diez y ocho millones de casas para una población que crece aceleradamente, es asunto que merece la permanente preocupación de todos los propulsores del avance de la América Latina.

TECNICOS Y SERVICIO DOMESTICO

CONFECCIONAMOS

Confeccionamos fundas para living, cortinas, visillos según modelo. Yanacocha 765

REFRIGERACION

Carga gas- rebobinaje, absoluta garantía técnica "FLASH ELECTROTECHNICAL" Service Ingavi 854, teléfono 20507.

EN 24 HORAS

Revelamos rollos de películas y ampliamos fotografías. Foto "LA SUIZA". América 183.

REPARACIONES

De máquinas de escribir de calcular y cámaras fotográficas. Talleres "LA SUIZA", América 183, Telf. 26922

PINTOR EXPERTO

Pintor experto interiores techos vidrios recomendaciones Telf.- 11761.

REPARAMOS RADIOS

A domicilio. Teléfono 27149.

AGENDA

PRESENCIA: Avenida Mariscal Santa Cruz 1295, esquina Colón. Teléfonos: 10460 y 11125.- Casilla de Correo 1451.

TELEFONOS DE URGENCIA

ASISTENCIA PUBLICA	22111
CUERPO DE BOMBEROS	26144
ESTACION CENTRAL	22510
HOSPITAL GENERAL	22820
HOSPITAL OBRERO	27131
POLICIA	26128
TRANSITO	26148 - 26145

AUTOBUSES (Salidas)

A COCHABAMBA: Flota Copacabana: Hrs. 7 y 19. Flota Galgo: Hrs. 7:30 y 19. Flota Andina: Hrs. 19:30 y 22. Flota Korilazo: Hs. 22. Flota Continental: Hs. 19 y Flota Jet: Hrs. 19.
A ORURO: Flota Copacabana: Hrs. 15 y 22. Flota Andino: Hrs. 9 11, 13:30, 16 y 22. Flota Urus: Hrs. 8:30, 16 y 20. Flota Litoral: Hs. 15.
A POTOSI: Flota Andino: Hrs. 22
A SANTA CRUZ: Flota Copacabana: Hrs. 7. Flota Jet: Hs. 19. Flota Galgo: Hrs. 6:30 y 9.

AVIONES:

PANAGRA: Vuelo 82, llega a las 8:20 de Buenos Aires (directo) y conexiones de Montevideo, Asunción, etc.
Sale a las 9 a Lima, Panamá, Miami, Nueva York y conexiones para Chicago, Washington, Detroit, Los Angeles, San Francisco y demás puntos de EE.UU., Centro América, Europa, Canadá, Asia, Africa, etc.
LLOYD AEREO BOLIVIANO: A las 8:20 sale a Cochabamba, Santa Cruz, Sucre, Tarija y Yacuiba.
A las 8 sale a Trinidad, Guayaramerín, Riberalta y Cobija.
A las 11:30 sale a Cochabamba, Santa Cruz y Sao Paulo
A las 7:50 llega de Cochabamba.
A las 11:00 llega de LIMA
A las 14 llega de Trinidad, Riberalta, Guayaramerín, San Ramón y Magdalena.
A las 16:20 llega de Cochabamba, Santa Cruz, Sucre y Camiri.

CONFEDERACION MEDICA SINDICAL DE BOLIVIA

Se convoca con carácter urgente a los Presidentes de todas las Sociedades Médicas a la asamblea que deberá realizarse el día de hoy a hs. 11 a.m. en el local de la COMSIB, con objeto de estudiar la estructura y ejecución de las Cooperativas Médicas.

La Paz, 25 de noviembre de 1966

COMITE DE COOPERATIVAS MEDICAS

EN VENTA

Automóvil maraca "Rambler" tipo American 440 mod 1966, 4 puertas, 6 cilindros, equipo de lujo. Muy poco corrido.

Llamar teléfono 20264 horas de oficina (excepto sá dos).

Y.P.F.B.

LICITACION PUBLICA Nº 43/66

Y.P.F.B. invita a todas las firmas importadoras interesad en proveer MAQUINARIA LITOGRAFIADORA PARA PLANCH DE HOJALATA ESTAÑADA.

Las condiciones y demás especificaciones están a disposic de los interesados en la División de Adquisiciones, 4o. Piso edificio de YPFB.

La Paz, Noviembre 23 de 1966

LA SUB GERENCIA GENERAL ADMINISTRATIVA

Y.P.F.B.

LICITACION PUBLICA Nº 42/66

Y.P.F.B. invita a todas las firmas importadoras interes en proveer UN EQUIPO COMPLETO DE MAQUINAS PARA FABRICACION DE ENVASES (Planta de Lubricantes de Refi Cochabamba).

Las condiciones y demás especificaciones están a dispos de los interesados en la División de Adquisiciones, 4o. Pis edificio YPFB.

La Paz, Noviembre 23 de 1966

LA SUB GERENCIA ADMINISTRATIVA

CONSEJO NACIONAL DE VIVIENDA

AVISO Nº 2

Se comunica a todos los deudores morosos consignados en l sente lista, que tienen la obligación de apersonarse a la Geren Servicio Financiero de la Vivienda (Av. 20 de Octubre esq. F do Guachalla), a objeto de normalizar con el pago del apo 2% sobre los salarios mensuales, con destino al régimen de v da, en el término de diez días, a partir de la presente public

En caso de omisión, serán giradas las Notas de Cargo, p ejecución correspondiente.

CON MANDAMIENTO DE APREMIO

1.- Venta Lubricantes Matilde de Nava	Enr/ Mar/
2.- Walter Rojas Ulloa	Nov-65 á
3.- Consorcio de Ingenieros Ltda.	Oct-65 á
4.- Talleres Metalín	Jun/
5.- La Modelo de Salvador Lorite	Enr/
6.- Colegio de Internados Juan XXIII	
7.- Clínica Santa Fé	Feb/
8.- Matplament Ltda.	Nov- 65 á
9.- Artefactos de Aluminio de A. Quispe	May/
10.- Taller Mécanica de L. Herrera	Enr/
11.- Taller Mecánica de Ernesto Silva	Dic-65 á
12.- Clínica Isidoro Aramayo	Dic-65 á
13.- Taller de Tornería Gisolt	
14.- Colegio Príncipe de Paz	Enr/
15.- Taller Mecánica de J. Guisbert	Abr/
16.- Talleres Gráficos de A. Gamarra	Set- 65 á
17.- Imprenta de Julio Linares	Jun/
18.- Cassigoli y Cía.	Mar/
19.- Imprenta de Zenón Montíveros	Mar/
20.- Confitería Tulipan	Enr/
21.- Salón de té Las Gibeles	Jun/
22.- Pastelería "Imperial y Murillo"	Jul-65 á
23.- Club Social Potosí	Enr/
24.- Bar Tupiza	Jul-65 á
25.- Club Social Oruro (M.F. de Flores)	Enr/
26.- Snak Bar de Juán Spinos	Dic-65 á
27.- Hotel Italia	Agt-65 á
28.- Café Carioca Do Brasil	
29.- Fernando Alvarez (Casa España)	Set-65 á
30.- Bar Restaurant El Alamo	Feb/
31.- Bar Restaurant Torino	Dic-65 á
32.- Restaurant Bar China	May/
33.- Pastelería Panamericana	Dic-65 á
34.- Pastelería de Emma de Coronel	Enr/
35.- Bar Luminar	Abr/
36.- Buffet y Servicio de Té C.N.S.S.	Oct-65 á
37.- Bar Restaurant Pullman	Jun/
38.- Bar Restaurant Rincón Chuquisaca	May/
39.- Hugo Landivar Román	Jul/
40.- Club Social Unión Maestranza	Enr/
41.- Sastrería El Arte	Jul/
42.- Sastrería el Portugal Acuña	
43.- Peinados Vera	Set-65 á
44.- Sastrería Paiva	Jul-65 á
45.- Salón de Belleza Celinda	Mar/
46.- Panadería San Antonio	Jun/
47.- " 27 de Mayo	Jun/
48.- " El Cóndor	Mar/
49.- " El Cisne	Enr/
50.- " Eduardo Alanoca	Jun/
51.- " Bernardo Callizaya	Set-65 á
52.- " Martha Choque	Abr/
53.- " Fulgencio Mamani	Feb-66 á
54.- " Silverio Aquino	Agt-65 á
55.- " Europea de J. Marca	Abr-65 á
56.- " Pedri Chávez	Mar-65 á
57.- " Remedios Quintana	Jun/
58.- " Gregorio Ticona	Nov-65 á
59.- " Basilio Ticona	Enr/
60.- " Felipe Coaquira	Mar/
61.- " Elias Peralta	Nov-65 á
62.- " Max Ramos	Set-65 á
63.- " Valentin Coaquira	Mar/
64.- " Eloy Flores	

La Paz, 18 de Noviembre de 1966

DEPARTAMENTO DE RELACIONES PUBLICAS.

Mañana se inaugura la Presa de Saitu-Khocha

Con asistencia del Presidente de la República, mañana se realizará en el distrito de Cochabamba, una ceremonia especial en cuyo desarrollo las autoridades del Instituto de Colonización y Desarrollo de Comunidades Rurales, procederán a la entrega oficial de una presa de riego y tres edificaciones escolares. En esta oportunidad se entregará asimismo un crédito de 93 millones de bolivianos a la Cooperativa Agrícola "La Viña Nueva Ltda". que funciona en la Provincia Capinota.

LA COMITIVA

Integrarán la comitiva oficial los Ministros de Agricultura y Asuntos Campesinos; el Director del Instituto de Colonización y D.C.R., el Jefe de la División de Desarrollo de Comunidades y representantes del BID, USAID, y de NN.UU.

El Proyecto nació como una iniciativa de los campesinos de la zona de Tiraque, azotados siempre por las sequías que no les permitían mejorar o incrementar sus cultivos. Posteriormente, ingeniería global hizo los estudios y diseños correspondientes, en base a los cuales, el Departamento de Riegos de la División de Desarrollo de Comunidades, previa la revisión de su factibilidad económica decidió su ejecución. Se inaugura mañana.

DURACION DE LOS TRABAJOS

2. Tanto los campesinos de la Comunidad de Tiraque como la Empresa Bartos, a quien se dió el contrato la ejecución de las terracerías, empezaron la obra el 15 de Noviembre de 1965 habiéndose interrumpido los trabajos a mediados de Diciembre a consecuencia de la época de lluvias.

La obra fue reiniciada en el mes de Septiembre del presente año, habiéndose concluído el 15 de Noviembre de 1966.

3. CARACTERISTICAS DE LA OBRA

.Tipo de Obra: Presa de almacenamiento. Volumen de embalse: 1.530.000 mts. cúbicos. Capacidad de riegos: 240 hectáreas. Beneficiarios : 300 familias.

La obra de Saitu-Khocha es un conjunto de tres diques de tierra y enrocamiento, de los que los dos mayores, Saitu-Khocha y Pachaj-Khocha son los principales, y el tercero, es un dique fusible destinado a dar seguridad a los primeros en caso de escurrimientos mayores de los previstos. Completa el sistema un Vertedor de Excedencias con capacidad de 21 trs. cúbicos por segundo, y una obra de toma para un caudal máximo de 550 litros por segundo.

El total de terracerías, compactadas alcanzó a 13.500 mts. cúbicos de arcilla apisonada y cerca de 7.000 mts. cúbicos de enrocamiento. Las excavaciones por diversos conceptos fueron de 7.000 mts. cúbicos de material común y rocoso.

En el nivel máximo de embalse, en la cota 1.003, el Area cubierta será de alrededor de 30 Hectáreas.

Además, con objeto de evitar el escape de las truchas que se criarán, se ha provisto a la obra de toma de sus respectivas rejilla y tela de acero.

4. COSTO DE LA OBRA

El costo total de la obra es de cerca de 400.000 $b. La División de Desarrollo de Comunidades Rurales a aportado $b. 160.000 que corresponde al 40% del costo total, mientras que las comunidades beneficiarias han aportado, en dinero, materiales y mano de obra, la suma estimada de $b. 240.000.- o sea el 60% del monto total. La cantidad total de jornales alcanzó a 7.000.

BENEFICIO ECONOMICO DE LA OBRA

Se ha estimado un incremento de las utilidades de los agricultores asentados sobre el área de riego, del orden de $b. 400.000.- por hectárea, que, relacionándola con el total de costos directos e indirectos, da una relación beneficio-costo de 4.6.

El propósito fundamental del Proyecto es la implantación de cultivos de papa "mishka" o temprana (160 Has.) y cebolla en cultivo intensivo (40 Has.).-

La División de Desarrollo de Comunidades Rurales pone de manifiesto y se felicita por el alto espíritu de comprensión y sacrificio de las Comunidades de Capilla, Central, Pista, Plano Alto, Plano Bajo, Chaco Paicomayu, Virviri y Pueblo. El trabajo tesonero de estos campesinos es un verdadero ejemplo de cómo, una obra, por más difícil que sea, puede convertirse en realidad cuando un pueblo lo decide.

GANADORES DE LAS BIBLIOMANIAS Nos. 71 y 72

Nuevos ganadores de nuestro concurso semanal BIBLIOMANIA, recogieron ayer de los Almacenes de Sidec Overseas, sus respectivos premios consistentes en una variedad de mercaderías entre las que figuran jaboncillos, pastas dentífricas, camisas Hays, cigarrillos, radios, Te-Tley, talco, faldas, wisky, Cinti 63. Los ganadores que recogieron sus premios aparecen en la presente composición fotográfica. Arriba, de izquierda a derecha; Rosario Monje de Heredia, $b. 100; René Velásquez, $b. 300; Carlos Zabala, $b. 600. Abajo, el niño Carlos Rioja Pérez $b. 600 y Egui Rivera Angulo, $b. 300.

Cada semana, cinco personas son beneficiadas con alrededor de 1.000 $b. en mercaderías de la firma Sidec Overseas que auspicia nuestro concurso de BIBLIOMANIA.

Los sorteos semanales se efectúan todos los lunes a hs. 18 y en ellos intervienen todas las soluciones entregadas en nuestras oficinas o recogidas del correo hasta esa hora. Nuestros lectores en el interior pueden entregar sus soluciones en nuestras agencias o remitirlas directamente a nuestra Casilla 1451, indicando "Concurso Bibliomanía"

URUGUAY EN EL FILO DE LA...

(Viene de la página 5)

surtieran efecto las presiones realizadas sobre un gobierno necesitado de dinero, para que hiciera contínuas devaluaciones del peso que sólo beneficiaban a los tenedores de dólares o a los exportadores.

Mientras tanto, la inflación no sólo no era contenida, sino que aumentaba, y la exasperación ganaba a los sindicatos y a los trabajadores con sueldos, en su poder adquisitivo, cada día más disminuídos.

¿Y LOS POLITICOS?

A todo esto, los políticos uruguayos no se han cansado de demostrar la más absoluta falta de planes y de capacidad para enfrentar la crisis. Pero ha sobrado competencia para montar una enorme maquinaria dedicada a la política menuda, a las divisiones por puestos y cargos, y para auto-votoarse privilegios, como ser facilidades para adquirir vehículos sin pagar impuestos, jubilaciones fabulosas, importantes préstamos a cargo del Estado y magníficos sueldos.

Su relación con la ciudadanía, ha sido para prometer empleos públicos y otras regalías. Acostumbraron a la población a depender de sus servicios: en el Uruguay, para que marche el trámite de un expediente, un permiso de importación, la colocación de un teléfono o el otorgamiento de un crédito por pocos pesos, es necesaria la "tarjeta de recomendación" de un político; "la muñeca", como dice el uruguayo. Y esta anormalidad, por no decir corrupción, ha ganado a grandes sectores del funcionariado y del pueblo. Todo camina en base a "coimas". La inseguridad en lo que se refiere a las fuentes de trabajo, a la subsistencia diaria, han acrecentado esta dependencia de toda la red de políticos grandes, pequeños y funcionarios menores.

Y es como un círculo vicioso: en un pueblo depoliticado, que en su gran mayoría vive al margen de los problemas del país y con la sola preocupación de asegurar el alimento diario la permanencia de los políticos corruptos que prometen "el empleo si obtengo la diputación", es no sólo inevitable, sino hasta necesaria.

Cabría preguntarse, entonces, si la ola de paros, huelgas, reclamos populares y enfrentamientos con el gobierno no desmienten lo afirmado anteriormente. No. En lo fundamental, los gremios están masificados y aceptan la dirección de sus líderes porque saben que únicamente mediante la presión lograrán conmover al gobierno, especialmente si ella se da en épocas pre-electorales como la actual. Pero en el momento de votar, triunfa siempre el Partido Blanco o el Colorado. La prueba mayor de esto, es que en el barrio de "1 Cerro", tradicional barrio obrero curtido en mil luchas, siempre triunfa el ultraderechista grupo del Dr. Washington Beltrán, del Partido Blanco.

No cabe duda de que si el 27 de Noviembre hay elecciones, triunfará alguno de los partidos tradicionales, y en conjunto acumularán el 90% de los votos, por lo menos.

PERO ¿HABRA ELECCIONES?

El clima uruguayo, en estos días, está enrarecido. Las divisiones entre los partidos no han permitido que todvía se hayan completado las listas de candidatos. Hace cuatro años, los candidatos se conocían ya en Agosto.

Al contrario de lo que ocurría en otras elecciones, los políticos parecen no querer resolver los conflictos gremiales, que en esta oportunidad son mucho más graves que en otras ocasiones: el Parlamento no logra quórum durante muchos días para votar las leyes que resolverían la situación, cuando penosamente lo obtiene, y con sin igual lentitud comienza a aprobarlas el Poder Ejecutivo las veta en cadena, y los conflictos subsisten.

La campaña electoral, (actos, manifestaciones, etc.) para algunos sectores no ha comenzado, y otros la hacen sin entusiasmo ni convencimiento. El pueblo se muestra frío; las concentraciones no sobrepasan unos pocos de miles de personas.

En todos los ambientes, el clima no es electoral, sino que reina una tensión indefinida que nadie acierta a explicar, y menos aún decir en que terminará.

El senador Eduardo Víctor Haedo, del partido oficialista, ha declarado que "parece como si secretamente hubiera una confabulación cuyos responsables no alcanzamos a identificar y que están haciendo lo indecible para que pueda haber una subversión, un caos". Y Haedo no se refería a los sindicatos, sino a sus propios colegas, lo políticos. El Dr. Alberto Abdala, consejero de la oposición colorada, públicamente ha manifestado sus dudas no sólo acerca de si se realizarán elecciones, sino también sobre la probabilidad de que el Partido Blanco entregue el poder si hay comicios y es derrotado.

Por otro lado, serias versiones atribuyen al Ministro de Defensa Nacional, Gral. Pablo Moratorio, el haber sido ganado por la disconformidad con la situación nacional con el vació de poder existente, y el haber comenzado a coincidir con sectores de las Fuerzas Armadas, cada día más numerosos, que entienden la necesaria intervención del Ejército mediante una salida golpista. Y Moratorio es, en estos momentos, uno de los Generales con más prestigio y respaldo en el ambiente militar. Contra estas versiones juega el acendrado civilismo del Ejército uruguayo, y del mismo Gral. Moratorio, y lo difícil que justificar un golpe a pocos días de la fecha fijada para las eleciones.

Por encima de todo esto, lo cierto es que, en un clima en el que se hace difícil respirar y profetizar un desenlace, el Uruguay camina a los tumbos, sobre el filo de una navaja.

Hoy Cines

¡55 DIAS QUE ESTREMECIERON A UN SIGLO!
SAMUEL BRONSTON presenta
CHARLTON HESTON · AVA GARDNER · DAVID NIVEN
55 DÍAS EN PEKÍN

SCALA

Matinée, Tanda y Noche 55 DIAS EN PEKIN BOLIVIA INSOLITA Matinée 8,10 y 10,10 Tanda y Noche 8,30 y 10,30

LA PAZ

Matinée ALERTA EN EL CIELO Tanda y Noche ADOLESCENTES PERVERSAS (sólo para mayores de 21 años) Matinée 3,10 Tanda y Noche 3,80

MIRAFLORES

Matinée ROMA CONTRA ROMA y ROBINSON CRUSOE EN MARTE Tanda y Noche LA CALDERA DEL DIABLO (sólo para mayores de 18 años) Matinée 2,60 Tanda y Noche 3,20

TESLA

Matinée, Tanda y Noche A VOLAR JOVEN con Cantinflas Matinée platea 3 mezanine 3,50 Tanda y Noche platea 3,50 mezzanine 4.

MIGNON

Matinée y Noche dobles PERSEO EL INVENCIBLE y JASON Y LOS ARGONAUTAS Matinée y Noche platea 2, galería 1,50

UNIVERSO

Matinée, Tanda y Noche hs 10 LA CARRERA DEL SIGLO Matinée 8,10 mezzanine 10,10 Tanda y Noche 8,30 mezzanine 10,30

PARIS

Matinée, Tanda y Noche MACISTE, GLADIADOR DE ESPARTA Matinée 3,10 Tanda y Noche 3,20

6 DE AGOSTO

Matinée, Tanda y Noche PARAISO PERDIDO INUNDACION platea 3,50 mezzanine 6,50

ABAROA

Matinée, Tanda y Noche MARIDO A MEDIAS y DESPOTA SANGUINARIO Matinée 1,60 y 2,60 Tanda y Noche 1,60 y 2,70

ESMERALDA

Matinée, Tanda y Noche EL CASO DEL CABALLO SIN CABEZA- ROMULO Y REMO Matinée 2,20 Tanda y Noche 2,70

MEXICO

Matinée, Tanda y Noche dobles NACIDOS PARA CANTAR y LA CASA EMBRUJADA 3.- y 2.

AVENIDA

Matinée, Tanda y Noche LAS HILANDERAS DE LA LUNA Matinée 2,50 - 2,00 T. y N. 3,00 2,00

BOLIVAR

Matinée, Tanda y Noche SOCORRO Matinée 2,70 - 2,20 T. y N. 3,20 - 2,20

MONJE CAMPERO

Matinée, Tanda y Noche CUANDO ELLOS Y ELLAS SE CONOCEN Matinée 3, alta 2,50 Tanda y Noche 3,50 y 3.

MURILLO

Matinée, Tanda y Noche UNA PISTOLA PARA RINGO- INUNDACION luneta 2,50, galería 1,50

EBRO

Matinée, Tanda y Noche ATORAGON y LOS CUATRO JUANES Matinée 2,60, alta 1,60 Tanda y Noche 3,20 y 1,60

LUX

Matinée, Tanda y Noche LOS TALES POR CUALES y EXPRESO DE VON RYAN Matinée 1,60 y 1,10 Tanda y Noche 2,10 y 1,60

ROXY

Matinée, Tanda y Noche MUJER AL FE[illegible] y LANCHA TORPEDERA PT. 109 Matinée 2,60 Tanda y Noche 2,70

VARIEDADES

Matinée doble EL MATASANOS y ABRIL EN PORTUGAL Tanda doble EL MATASANOS y LAS TENTADORAS Noche doble LAS TENTADORAS y ARMAS DE MUJER

ILLIMANI

Matinée y Noche LOS PILOTOS DE LA MUERTE - EL LEON DE SAN MARCOS Tanda EL MAGNIFICO CORNUDO Matinée 1,00 Tanda y Noche 1,50

TRIANON

DUELO DE PISTOLEROS y A TODA MAQUINA.

COLON

DIA POPULAR Matinée EL GLOBERO y SI YO FUERA DIPUTADO con Cantinflas Tanda y Noche LA LEONA con Isabel Sarli. Alta 1,00

CONSEJO NACIONAL DE VIVIENDA

BANCO INTERAMERICANO DE DESARROLLO
PROGRAMA BID-CONAVI
LICITACION No.30

CONSTRUCCION DE LA RED DE AGUA POTABLE Y ALCANTARILLADO SANITARIO EN LA URBANIZACION DE VIACHA PARA 76 VIVIENDAS

Se comunica a las empresas constructoras interesadas a intervenir en la Licitación No. 30 relativa a la construcción de la red de agua potable y alcantarillado sanitario en la urbanización de Viacha, que por decisión de la Junta Especial de Almonedas se ha resuelto convocar POR TERCERA VEZ a la presentación de propuestas. El plazo vencerá el día 1o. de Diciembre de 1966, a horas 17 p.m., debiendo presentarse las propuestas en las Oficinas del Programa de Vivienda BID-CONAVI.

Los planos, especificaciones técnicas y demás detalles, previo pago de $b. 250.--, estarán a disposición de los interesados en las Oficinas del Programa BID-CONAVI, Fernando Guachalla 411, esquina 20 de Octubre, planta baja edificio de CONAVI, a partir del día Jueves 24 del mes en curso.

La Paz, Noviembre 22, 1966

DEPARTAMENTO DE RELACIONES PUBLICAS

HOY HASTA EL DOMINGO CINE ESMERALDA En sus 3 funciones Dos películas de gran éxito

UNA VORAGINE DE AVENTURAS CON ENORME DOSIS DE SUSPENSO Y ACCION...!

HORARIO PARA FUNCIONES DOBLES:
MATINEE Hs. 2.30
TANDA " 6.---
NOCHE 9.15

WALT DISNEY presenta Technicolor®
El Caso del Caballo sin Cabeza
(The Horse Without a Head)
JEAN-PIERRE AUMONT · HERBERT LOM · LEO McKERN · PAMELA FRANKLIN · VINCENT WINTER · LEE MONTAGUE · PETER VAUGHAN · MICHAEL GWYNN

En segunda parte: ROMULO Y REMO con Steve REEVES y Gordon SCOTT
Historia de los fundadores de un gran imperio - Miles de extras - TECHNICOLOR
-- Son Selecciones de "Consorcio Cinematográfico de Bolivia" --

MEXICO HOY ESTRENO EXCLUSIVO

Matinée
Tanda y Noche

No confundir con títulos parecidos - Mucho más que una película de terror, es de suspenso...

¿CUANTOS CRIMENES ENVUELTOS EN EL MISTERIO NO HABRAN SIDO EJECUTADOS POR LA MALDICION DE LA LLORONA?
Cinematográfica ABSA presenta a
ROSITA ARENAS
ABEL SALAZAR
RITA MACEDO
CARLOS L. MOCTEZUMA
LA CASA EMBRUJADA
Dirección RAFAEL BALEDON

DOBLE! Con la más grandiosa producción...
¡Nunca se reunieron tantos nombres famosos!
UNA TREPIDANTE HISTORIA DE LA JUVENTUD - POR LA JUVENTUD... ¡Y PARA LA JUVENTUD!

ALBERTO TORREZ Y RENAN LOPEZ NO SE PRESENTARON A PRE-SELECCION

El arquero J. Issa se incorporó tarde

Cochabamba 24 (PRESENCIA).- Por Johnny Zeballos.- Enviado Especial.- Se inició hoy la preparación del pre-seleccionado nacional de fútbol a órdenes de Carlos Trigo y Pepe Paz Antezana. Anoche, en la cena que marcó la iniciación de la preparación del plantel, estuvieron presentes el Presidente del Comité Olímpico Boliviano Gral. Alfredo Ovando Candia, el Presidente interino de la Federación Dr. Lafuente, y los periodistas especialmente invitados.

Hoy en la mañana los jugadores tuvieron charlas con el director técnico y el preparador físico sobre algunos problemas que tuvieran los pre-seleccionados para tratar de solucionarlos. Posteriormente se cumplió la revisión médica, que arrojó un saldo de seis jugadores con lesiones : Ramiro Blacutt, Jaime Herbas, Ramiro Cortez, Fernando Gutiérrez, Mario Zavalaga y Terrazas.

Por la tarde se efectuaron juegos informales entre equipos de tres personas.

AUSENTES

De los jugadores citados por la Federación Boliviana de Fútbol para integrar el pre-seleccionado no se hicieron presentes tres: Renán López, Alberto Tórrez y José Issa. Renán López renunció por razones personales. Alberto Tórrez no retornó de Salta y su llegada es improbable,y José Issa recién se presentó hoy. Estos tres casos serán considerados el sábado por la Federación, existiendo la posibilidad de una sanción de dos años para Alberto Tórrez. El caso Issa tiene atenuantes y podría ser admitido en el plantel.

PARA HOY

El programa de preparación para hoy contempla desayuno a las 7 y 30. Charlas de los jugadores con el director técnico y el preparador físico a las 9, y de 9 a 15 y 10 juegos de tenis-fútbol y bolibol-fútbol entre grupos de tres jugadores, formando equipos los backs, los volantes y los atacantes. Estos juegos se realizan en canchas de tenis. Se afirmó que las prácticas de fútbol recién comenzarán a mediados de la próxima semana una vez que se conozca un informe detallado de los médicos.

Los jugadores pre-seleccionados recibieron el material deportivo necesario para las prácticas.

EN COCHABAMBA.- En la cena inicial de la concentración del pre-seleccionado, realizada antenoche en Cochabamba, estuvo presente el presidente del Comité Olímpico Boliviano, Gral. Alfredo Ovando Candia que se dirigió a los futbolistas instándolos a realizar un trabajo eficiente. A su lado, el Dr. Lafuente de la Federación de Fútbol. Abajo, los pre-seleccionados en la cena.

EL DGO. JUGARA BOLIVAR FRENTE A UN COMBINADO

.Dirigentes de Bolívar concretaron ayer la realización de un partido amistoso frente a un combinado "Always Ready-The Strongest" para el domingo próximo en el estadio "Hernando Siles". El encuentro se iniciará a las 16 y contará con el arbitraje de Arturo Ortubé.

Luego del viaje del entrenador Dan Georgadis la comisión técnica del club ha resuelto tomar a su cargo la preparación del equipo "celeste" para los futuros compromisos que deberá cumplir el domingo frente al combinado y luego en Diciembre.

Por su parte el combinado "Always-Strongest" finalizará hoy su preparación con un match de práctica en el estadio "Obrero". Juan Valenzuela que ejerce las funciones de director técnico nominará mañana al plantel que el domingo enfrentará al campeón del fútbol paceño.

En cuanto a los precios de las localidades se dijo en principio que se mantendrían las entradas que se cobran en el torneo oficial y que tanto general como preferencia serán populares. Bolívar jugará con todo su elenco titular.

ALIENTO PARA H. LEDEZMA Y AYALA

Juan Rojas Bravo, Presidente de la Federación Boliviana de Boxeo dirigió ayer un cable al hotel donde se hospedan los boxeadores, Hugo Ledezma y Hugo Ayala, que esta noche combatirán en el "Caupolicán" de Chile.

El cable dice lo siguiente: "Boxeadores bolivianos Ledezma y Ayala.- Santiago.- Deportistas y pueblo boliviano formulan votos porque pugilismo nuestra patria obtenga éxitos frente a caballerosos rivales chilenos.- Cordialmente. Juan Rojas Bravo. Presboxlivia.

Campeones Nacionales de Box pelean en Stgo

HUGO AYALA ENFRENTARA A STEVENS, Y LEDEZMA A ZUÑIGA, ESTA NOCHE EN ESTADIO CAUPOLICAN

ESTA NOCHE.- Hugo Ledezma tiene la mayor oportunidad de su carrera deportiva esta noche en el Caupolicán frente a Luis Zúñiga. También peleará Ayala contra Stevens.

Santiago de Chile, 24 (AFP).- Optimistas impresiones han los boxeadores bolivianos Hugo Ledezma y Hugo Ayala, las prácticas realizadas en el gimnasio de la Federación de Boxeo con miras a los combates que sostendrán mañana, frente a los chilenos Luis Zúñiga y Godfrey Stevens, correspondientes a la selección sudamericana de los livianos y plumas, respectivamente.

En los entrenamientos públicos que realizaron los cuatro protagonistas de la velada pugilística, que tendrá por escenario el cuadrilátero del Teatro Caupolicán, los representantes del altiplano impresionaron bien por su buen estado físico y, en el caso de Ledezma, sobre todo, por una tendencia a boxear con soltura y eficacia. Ayala, por su parte, se mostró más peleador, con mucha entereza y re...

Tanto Cornelio Yapura, como Silverstein, managers de los bolivianos, al finalizar la serie de entrenamientos se mostraron satisfechos del nivel alcanzado por sus pupilos, manifestando que se trataba de completar una preparación que había comprendido varias semanas de intenso trabajo en La Paz.

Asimismo, los propios boxeadores se muestran muy optimistas y anhelan brindar un buen espectáculo al público chileno, que ha acaparado la mayor parte de las localidades dispuestas para la atractiva reunión de mañana.

Ledezma se muestra tal vez excesivamente confiado en sus... La verdad, es que técnicamente ha dejado grata impresión... boxeo es variado y se alza como serio aspirante al cetro que pretenden el chileno Zuñiga, el argentino Rambaldi y el... De Morais.

El campeón de los livianos bolivianos es un muchacho de... ticuatro años de edad, lleno de esperanzas, según lo dio... en una conversación sostenida con la Agencia France-Presse al finalizar uno de sus entrenamientos. "he actuado con éxito... láteros del Brasil, Paraguay, Perú y Ecuador, disputando... combates en total", nos dijo rememorando sus actuaciones que le dieron oportunidad de representar a su país en la disputa del... sudamericano de la categoría. "De esa cantidad, agrega,... mi compatriota Cornelio Yapura y con el ecuatoriano Ja... dares, figura del ranking mundial".

En relación al combate eliminatorio nos dijo, finalmente... cifradas mis mejores expectativas en esta selección, p... brindar a mi patria el primer título sudamericano de boxeo... he venido a Chile, y creo que cumpliré satisfactoriamente... etapa de mi campaña hacia el cetro".

En cuanto a los chilenos, estos trabajaron en un tono... intensidad que sus rivales bolivianos y ambos están en... condiciones físicas y técnicas, de lo que se desprende... nadas serán sumamente atractivas, dada la importancia... combates en disputa.

AURORA GANO 4 PUNTOS DE SUS ENCUENTROS CON DESTROYERS

COCHABAMBA, 24 (PRESENCIA).- El Consejo Profesional de la Federación Boliviana de Fútbol, resolvió conceder a Aurora, los cuatro puntos de los dos partidos que debía sostener con Destroyers. en vista del retiro del plantel de Santa Cruz. En esta forma, Aurora tiene aún chance para clasificarse finalista del torneo nacional de fútbol, pues debe enfrentar a Litoral para definir su ubicación.

Respecto a las sanciones que recibiría el equipo de Destroyers por su retiro del torneo profesional boliviano, se resolvió que el sábado se considere el asunto en una nueva reunión, donde debe estar presente el delegado de Santa Cruz Dr. Teichi, que no concurrió a la última reunión. También el sábado se considerará el caso de los tres jugadores que no se incorporaron a tiempo al pre - seleccionado: Alberto Tórrez, Renán López y José Issa, este último incorporado tarde.

Jueces peruanos para el partido Chile-Colombia

LIMA, 24 (AP).- Tres árbitros peruanos tendrán a su cargo la dirección de los partidos entre Chile y Colombia para la eliminación del sudamericano de Montevideo.

Teófilo Salinas, presidente de la Confederación Sudamericana de Fútbol, eligió a Arturo Yamasaki Carlos Rivero y Vicente Calle para controlar dos encuentros y Colombia aceptó la terna.

Los árbitros viajarán el martes a Santiago de Chile. El miércoles lo harán Salinas y Augusto Moral secretario de la ... ración para presenciar ... tro.

ES DUDOSA LA P... ENTRE CASSIUS Y "RINGO" BON...

Buenos Aires, 23 ... los medios pugilístic... nos se pone en duda ... lidad de una próxima ... el campeón del mun... categorías, Cassius C... gentino Ringo Bonave... rankeado mundial.

ARABE DE COCHABAMBA SE PRESENTA HOY EN COLISEO

.En medio de gran expectativa esta noche se producirá el debút del club Arabe de Cochabamba, campeón del presente año frente al conjunto de CID La Paz, que será el encargado de probar la capacidad del team visitante.

La jornada nocturna se iniciará a las 19 horas con el siguiente rol de partidos: Viernes 25 de Noviembre. Cancha No. 2 Coliseo Cerrado. Hs. 9.30. Varones: Olympic-CIMA. Hs. 20.15. Interdepartamental; CID La Paz vs Arabe (Cochabamba). Apuntador, Víctor Carpio. Fiscal Freddy Michel.

DELEGACION DE ARABE

El conjunto cochabambino tiene en sus filas a cinco jugadores del seleccionado del Valle. Además trae dos refuerzos del Club Olympic.

La delegación de Arabe está integrada de la siguiente manera: Presidente: Yamil Ismael. Jugadoras: Srtas: Gladys Corvera (Selección Cochabambina); Amparo V. Corrales (Selección Cochabambina); Amalia Salinas (Selección Cochabambina); Rosa Quiroga (Selección Cochabambina); Olga Eterovic (Selección Cochabambina). Lucy Soria, Aída Arteaga, Elena Doria Medina y Lilia Vidal.

Arabe aparte de haberse constituído en uno de los mejores equipos de la ciudad del Valle cuenta en sus filas con figuras destacadas que esta noche seguramente exhibirán sus recursos que le valieron a Cochabamba obtener el subcampeonato en el torneo nacional efectuado hace poco en la ciudad de Santa Cruz.

La delegación llegará hoy a las 6 horas en la Flota Korilazo y será alojada en el hotel Austria.

DE ARABE.- Aida Arteaga, integrante del plantel de Arabe, campeón cochabambino de volibol que debutará esta noche frente a CID La Paz en el Coliseo.

Competencia de Golf para el domingo en "Los Pinos"

Siguiendo con el calendario de competencias, el domingo en el club de golf Los Pinos se jugará la copa "Hermanos Rea Nogales" en la modalidad de Medal Play 85 % de handicap. Las partidas como de costumbre se darán a horas 6, y la inscripción momentos antes de la partida.

Asimismo la capitanía tiene programado para el sábado 26 una competencia extra, cuya inscripción es gratuita. La modalidad es sorpresa al igual que el ganador se hará acreedor a un premio sorpresa.

Para los días 10 y 11 de Diciembre el club viene preparando un torneo "Invitación" con motivo de estrenar su Club House que ha sido completamente remodelado pues ahora cuenta con modernos vestuarios, casileros, duchas, servicios tanto para varones como para damas, todo esto por la entusiasta y decidida labor que cumple su presidente D. Luis Patiño.

En este torneo serán invitados todos los clubs de golf del interior como también el club de Mallasilla de esta ciudad. El torneo a realizarse será de las siguientes características: dos competencias libres con hándicap y sin handicap, pudiendo tomar parte cualquier número de jugadores por club, y otra por equipos en la cual solo tomarán parte cuatro representantes por club. Finalizadas las competencias se efectuará una fiesta por el estreno del club house.

En la capital peruana finaliza hoy el torneo sudamericano de esgrima

LIMA, NOV. 24 (AFP).- El chileno Sergio Vergara conquistó anoche, en desempate, el título de campeón sudamericano de espada, individual, luego de derrotar al brasileño Luiz Do Coute y al argentino Guillermo Obeid en el asalto final.

Esta fue la penúltima fecha del campeonato sudamericano de esgrima, que finaliza hoy con la disputa del título de espada por equipos, con la participación de las representaciones de Argentina,, Brasil, Perú, Chile, Uruguay y Bolivia.

Anoche, Vergara se impuso a Do Couto por cinco victorias a una y a Obeid, por cinco a cuatro, en un combate arduamente disputado, con lo que rompió el monopolio de coronas que iban acumulando los argentinos.

Clasificación—

Con esto la clasificación de la etapa final de la competencia de espada quedó de la siguiente forma:

1) Jorge Vergara, Chile, con siete victorias, dos derrotas.

2) Guillermo Obeid, ... seis victorias, tres de...

3) Luiz Do Couto, ... co victorias, cuatro de...

4) Omar Vergara, ... cuatro victorias, tre...

5) Silvio Fernández ... cuatro victorias, tre...

6) José Goliardi, U... victorias, cuatro derr...

7) Alberto Larrond... victoria, seis derrotas

8) Alberto Varela, U... victoria, seis derrotas.

EQUIPO COLOMBIANO FINALIZO PRACTICAS

Bogotá, 24 (AFP).- Con el partido jugado anoche ante la selección Valle, a la que derrotó por 3-1, puso fín a sus entrenamientos la selección colombiana de fútbol, llamada a definir con Chile la calificación para la rueda final del Campeonato sudamericano de 1967.

DE GRAN MUNDO... EN TODO EL MUNDO

Embotelladores Autorizados

CERVECERIA BOLIVIANA NACIONAL S.A.

CANADA DRY

GINGER ALE

Aviso de Remate

El Dr. Jaime Guzmán Peñaranda Juez 8o. de Partido en lo Civil de la Capital, etc.

HACE SABER al público en general, que por Auto de fs. 41 vlta. de obrados de fecha 15 de noviembre de 1966, se ha señalado el día 6 de diciembre del año en curso a horas 16 p.m. para el remate del 50% del inmueble situado en Challapampa (antes Vino Tinto), sobre la base de $b. 11.500.- por tenerse así ordenado dentro del juicio ejecutivo seguido por BASILIO ACURANA FLORES y AMELIA GONZALES DE ACURANA contra RICARDO CHIPANA COLQUE y MARIA YAHUITA DE CHIPANA, sobre cobro de pesos.

Los interesados en dicho remate, pueden concurrir el día y hora señalados a la Tribuna de Remates del Palacio de Justicia o a la Secretaría del Juzgado.

La Paz, 24 de Noviembre de 1966
P.O. del Sr. J. 8o. de P. en lo C. Fdo. Arturo Palacios Alcázar, Stria, del Juzgado 8o. de Partido en lo Civil.

Once chileno venció a Newells Old Boys 2-1

SANTIAGO DE CHILE, 24 (AP).- Los diarios califican hoy de discreta la actuación que tuvo anoche el seleccionado chileno de fútbol que el 30 de noviembre jugará aquí con Colombia.

Los chilenos ganaron a Newells Old Boys de Argentina, por 2 a 1. "La Nación" comenta: "En líneas generales, la actuación de la selección chilena, sin ser brillante ni ampliamente satisfactoria, cumplió con el objetivo principal, cual era apreciar, frente a un contendor de cierta capacidad, como es Newells Old Boys las posibilidades que tiene para su confrontación futura con el representativo colombiano.

Considerado lo anterior, la labor del conjunto debe estimarse discreta en cuanto a fútbol, aunque muy superior a lo que a su vez ofreció el equipo trasandino, cuya capacidad solo asomó con ciertos relieves en el primer tiempo".

"El Diario Ilustrado" comenta: "A ratos la selección se vio bien, a ratos perdió el rumbo, pero se mantuvo esa línea de derrochar energías de marcar siempre, de no dar ninguna pelota por perdida".

"El Mercurio" dice: "En líneas generales, un partido que nada aportó como éxito de la renovada selección y que, por contrario, desanimó a muchos aficionados que se dieron cita en el Estadio Nacional.

H. MUNICIPALIDAD DE LA PA...

DIRECCION DEL TESORO MUNICIPAL

AVISO No. 4

Se recuerda a los señores contribuyentes que ... cializan mercaderías de procedencia extranjeras ... cumplimiento del Decreto Supremo No. 07767 de ... de Agosto último, deben apersonarse al Departam... Recaudación del Tesoro Municipal, para cancela... puesto Municipal del 0.65% (cero sesenticinco p... to) sobre las importaciones realizadas a partir ... de Agosto de 1966.

El pago de este impuesto por los meses dev... de Agosto, Septiembre y Octubre pasado, deberá ... tisfecho hasta el día 15 de diciembre próximo. ... esa fecha se cobrará con el interés de ley.

La Paz, 22 de Noviembre de 1966

DEPARTAMENTO DE RELACIONES PUBLIC...