TALCO PARA CABALLEROS
Vitabel
PRODUCE AFEITADAS ELECTRICAS IRREPROCHABLES-SUAVES-SIN QUEMAR-CICATRIZANTE - APROBADO POR LA SANIDAD NACIONAL.

PRESENCIA

AÑO XV - No. 2968 - LA PAZ, BOLIVIA, JUEVES 27 DE OCTUBRE DE 1966 - 20 PAGINAS - $b.- 0.50

TALCO PERFUMADO
PARA DAMAS
Vitabel
SUAVE - FRAGANTE - ATERCIOPELADO
APROBADO POR LA SANIDAD NACIONAL

Una de las víctimas que pereció en el alud que destruyó la escuela de Aberfán -Inglaterra- es sacada del edificio para ser conducida a una morgue improvisada donde el cadáver debía ser identificado. Todavía no han sido recuperados todos los cadáveres que se cree se hallan bajo los escombros (AP Wirephoto)

Causa preocupación carrera armamentista en América Latina

CHILE ADQUIERE 21 AVIONES DE CAZA A RETROPROPULSION.- ARGENTINA COMPRO 25 AVIONES "SKYHAWKS" Y 3 SUBMARINOS.- PERU ESTA NEGOCIANDO AVIONES "LIGHTNINGS" SUPERSONICOS.- BRASIL PROYECTA ADQUIRIR MAS DE UN CENTENAR DE AVIONES MILITARES.

Noticias cablegráficas llegadas a través de nuestras agencias noticiosas Associated Press, France Press e Inter Press Service nos dan un panorama de la carrera armamentista emprendida por Chile, Argentina, Perú y Brasil. Ofrecemos una síntesis de ellas.

LIMA, 26 (AFP).- La carrera armamentista se ha reiniciado en América Latina.

Chile ha encargado a Gran Bretaña aviones de caza "Hawker Hunter", por un valor de 20 millones de dólares. El pedido sigue al refuerzo de la marina y aviación argentinas, pues Buenos Aires compró a los Estados Unidos 25 "Skyhawks" y tres submarinos.

El Perú, no queriendo quedarse atrás, está negociando en Londres la compra de aviones "Lightnings" supersónicos.

Los expertos en asuntos latinoamericanos reunidos en Lima con motivo de la Asamblea de la Sociedad Interamericana de Prensa opinan que de ahora en adelante será muy difícil detener el mecanismo armamentista así puesto en marcha.

REGIMENES MILITARES Y LITIGIOS FRONTERIZOS

Tres conversaciones vienen a aumentar la inquietud al respecto: 1.- Los dos mayores países latinoamericanos, Argentina y Brasil, están sometidos a regímenes militares, lo cual acrecienta la importancia del papel que desempeñan las Fuerzas Armadas en todos los países del Continente;

2.- Las rivalidades entre los estados sudamericanos, que dieran lugar, en el pasado, a numerosos conflictos bélicos, no se han extinguido totalmente. El litigio fronterizo entre Chile y BOLIVIA-por ejemplo, sigue sin haber sido solucionado, y muchos peruanos, por otra parte, no se resignan a aceptar que la ciudad de Arica sea chilena.

3.- Las amenazas de subversión en varios países del continente, autorizan a las Fuerzas Armadas a exigir del poder político, donde no lo ejercen, un constante aumento de su poder combativo.

PROXIMA CONFERENCIA MILITAR

En medios diplomáticos de Lima se opina que todos estos problemas serán analizados en la Conferencia de Ejércitos Americanos que se abrirá el 28 del corriente en Buenos Aires.

La reiniciación de la carrera armamentista dará nuevo relieve al proyecto de Fuerza Interamericana de Paz. Los Estados Unidos preconizaron ese proyecto pensando matar dos pájaros de un tiro.

Por un lado, disponer de un cuerpo de intervención, capaz de aplastar los movimientos subversivos en el continente, según el precedente de Santo Domingo, y por otro, controlar, precisamente, a los estados mayores americanos para impedir, por una política de integración, el desarrollo de "nacionalismos" militares.

El único país sudamericano que manifestó una adhesión sin reservas al proyecto es Brasil, que ocupa una situación ajarte, pues forma por sí solo, lo que puede llamarse la América Portuguesa en relación con la América Española.

ONGANIA - COSTA

Pero nadie ha olvidado que el General Juan Carlos Onganía, cuyas relaciones personales con el Presidente Electo del Brasil, Mariscal Arthur Costa e Silva, son excelentes, era favorable a esa fuerza de intervención cuando comandaba el Ejército Argentino, bajo el Gobierno del presidente Illía.

El punto de vista de Onganía ha evolucionado considerablemente desde que es Jefe de Estado, se dice en Buenos Aires. Pero el Gobierno Argentino se preocupa más que nunca por los problemas relativos a la subversión.

Onganía hizo saber, por otra parte, que si bien juzgaba excesiva la idea brasileña de una intervención automática en los países sudamericanos amenazados por la subversión, desea en cambio que el sistema de seguridad interamericano sea reforzado.

OPINION DEL EJERCITO PERUANO

Los peruanos comparten con pocas variantes la opinión argentina.. "La Junta Interamericana de Defensa Organo de la Organización de Estados Americanos no debe limitarse a un papel de consulta y planificación estratégica, sino que debe llenar funciones ejecutivas apropiadas al estado de alerta en que vivimos las Américas, a fin de poder hacer frente a ese tipo particular de agresión que es la subversión comunista" afirmó un alto jefe militar.

La voz de los militares peruanos es tanto más escuchada en Lima y en todos los Estados Mayores de las dos Américas, cuanto que el Ejército del Perú acaba de liquidar con una celeridad sin precedentes las guerrillas de Los Andes.

"Tres países de América Latina, tan sólo, se oponen resueltamente al proyecto de Fuerza Interamericna: Chile, Uruguay y México.

CHILE Y URUGUAY

El Presidente Demócrata Cristiano de Chile, Eduardo Frei, va a perder inevitablemente mucha de su autoridad moral en la materia, ahora que su gobierno entró, a su vez, en la carrera armamentista.

En la última Conferencia en la Cumbre de Bogotá (Perú, Ecuador, Colombia, Venezuela, y Chile), Frei se había encontrado ya en una situación incómoda.

Ante la oposición de colombianos y peruanos, Frei tuvo entonces que abandonar su proyecto de desarme. También advirtió a sus colegas que el Estado Mayor Chileno seguía temiendo una alianza secreta entre Perú y Argentina y exigía por eso que la relación entre las marinas de Chile y de Perú debía ser: cinco barcos chilenos por uno peruano.

En cuanto al Uruguay, que prácticamente no tiene Ejército, ni siquiera quiere oír hablar del proyecto de Fuerza Interamericana, y así lo dió a entender al Ministro brasileño de Relaciones Exteriores, Juracy Magalhaes.

URUGUAY PODRIA SER INTERVENIDA

Pero Uruguay, que mereció en otros tiempos la denominación de "Suiza de América Latina", se ve hoy afectado por convulsiones políticas sociales sumamente graves.

Es decir que si las cosas empeorasen, Uruguay podría muy bien resultar el primer campo de intervención de una Fuerza Interamericana, en la medida en que los Estados Mayores de Río y Buenos Aires considerasen que la creación en la República Oriental de un foco subversivo pondría en peligro la seguridad de todos sus vecinos.

JUBILO Y AVIONES EN BRASIL

RIO DE JANEIRO, 26 (AFP).- Viva emoción suscitó el proyecto brasileño de adquirir más de un centenar de aviones militares en Alemania Federal, revelado hoy por varios periódicos cariocas y que ha tenido hasta ahora confirmación oficial.

Si dicho proyecto se convierte en realidad, podría agudizar la campaña carrera la carrera armamentista que se está desarrollando actualmente en América Latina, creando, por otra parte indudables dificultades al Brasil en sus relaciones con los países americanos.

Según informaciones recogidas en los medios diplomáticos y publicidad esta mañana en los periódicos "Correio Do Manha" y "Tribuna Da Imprensa", el Gobierno Brasileño negocia actualmente con el Ministerio de Defensa de Alemania Federal la compra de ciento once aparatos a reacción.

Según la misma fuente, esos aviones serían revendidos posteriormente al Gobierno Portugués, para ser utilizados en Angola en operaciones de la lucha antiguerrillas.

La venta se haría en virtud de un acuerdo "secreto", negociado en Lisboa por el Canciller brasileño Juracy Magalhaes, durante

(Pasa a la página 7)

El Presidente Johnson realizó ayer una rápida visita a Vietnam Sur, retornando luego a Manila.

JOHNSON HIZO VISITA RELAMPAGO A VIETNAM

.SAIGON, 26 (AFP) - El Presidente Lyndon Johnson realizó hoy una corta e inesperada visita a los campos de batalla vietnamitas, donde 300.000 de sus compatriotas combaten contra el comunismo.

El jefe del Estado norteamericano permaneció esta tarde unos noventa minutos en la base de Cam Rah, la mejor protegida de Vietnam, y después regresó a Manila para continuar su viaje por los países del Pacífico aliados de Estados Unidos en el conflicto vietnamita.

Johnson saldrá el jueves por la mañana de la capital filipina, con destino a Tahilandia.

La brevedad de la visita del Presidente de Estados Unidos al territorio vietnamita sorprendió aquí tanto como el momento en que se realizó, cuando el primer mandatario norteamericano acaba de participar en Manila en la conferencia cumbre del Pacífico con sus seis aliados.

El jefe del Estado sudvietnamita, General Nguyen Van Thieu, había invitado a Johnson el pasado 17 de octubre a visitar su país cuando se desplazara para asistir a la conferencia.

La Casa Blanca no confirmó en ningún momento la aceptación de Johnson. Hoy mismo, se esperaba en Manila esta confirmación para las 22:00 locales, es decir, tres y horas y media después de que Johnson hubiera terminado su visita.

Los observadores en Saigón consideraron esta noche que el Presidente de Estados Unidos no podía dejar de aceptar una invitación hecha por el Gobierno de un país donde combaten tantos norteamericanos.

Resultaba imposible, dicen, que el jefe de la Casa Blanca después de asistir a la histórica conferencia de Manila, pudiera trasladarse a Thailandia pasando sobre Vietnam del Sur sin detenerse en este país.

Al parecer, fue la insistencia, renovada en Manila, de los generales Thiu y Cao Ky, Primer Ministro sudvietnamita, la que decidió finalmente a Johnson a realizar una visita que, con toda evidencia fue organizada en el último momento.

La elección de la base de Cam Rah se explica tanto por razones de seguridad como políticas.

PRESIDENTE SILES DENUNCIA QUE SE PREPARA ACCION SUBVERSIVA

El Presidente de la República Luis Adolfo Siles denunció ayer que hay preparativos para una acción subversiva organizada por varios sectores políticos "razón por la cual el Gobierno está en la necesidad y en el deber de tomar todas las previsiones del caso", al referirse a los allanamientos que en las últimas horas se produjo en varios domicilios de esta ciudad, en busca del jefe prinista Juan Lechín Oquendo.

Siles Salinas agregó que, pese al clima de agitación y a los preparativos conspirativos, ha dado "instrucciones terminantes para que no vuelvan a ocurrir esos allanamientos".

Reiteró, al contestar a una pregunta, que en su opinión personal de hombre de derecho "el señor Juan Lechín goza del caso de corte".

Por su parte el Ministro de Gobierno dijo que tienen el deber de controlar las actividades de "un agitador de dudosa procedencia como la del señor Juan Lechín Oquendo". Agregó: "Tanto los protectores nacionales como extranjeros tienen que sufrir las consecuencias si ellos encubren actividades subversivas".

Afirmó que en un allanamiento se encontró muchos documentos, entre los que llamó la atención uno "por el que Juan Lechín disponía de 30 mil dólares para la organización de un periódico matutino, dinero que debía ser entregado a ciertas personas".

Insistió que Lechín "en delitos cometidos actualmente no goza de caso de corte, como sus partidarios predican, sino que tiene que ser juzgado por la justicia ordinaria por incitación a la subversión, compra ilegal de armas, tráfico de cocaína, negocio que ni aún siendo mandatario lo protege la Constitución".

Preocupan al Presidente Barrientos las violencias ocurridas en Huanuni

Por JUAN LEON
Enviado de PRESENCIA

RIO DE JANEIRO, 26.- El Presidente de Bolivia, Gral. René Barrientos Ortuño, declaró a PRESENCIA que se encuentra sumamente preocupado por los últimos acontecimientos ocurridos en Huanuni.

Dijo que había solicitado mayores informes a La Paz y que sólo conoce las noticias publicadas por los diarios brasileños. Anunció que una vez en poder de los informes oficiales dirigirá un mensaje a los trabajadores mineros, aplicándoles la política de su Gobierno en materia de minería.

Expresó que todo esfuerzo que se haga "se justifica si se trata de procurar una minería rentable que permita mejores salarios y una superación económica nacional"

Barrientos Ortuño reiteró que su visita que realiza al Brasil obedece a propósitos gubernamentales para lograr mejores condiciones de vida para los trabajadores bolivianos.

JORNADA AGOTADORA

El mandatario boliviano cumplió hoy una agotadora jornada habiéndose retirado a descansar a su Hotel a las 20 horas. RBO está a la expectativa de las noticias procedentes de La Paz.

LA PRENSA BRASILEÑA

Los diarios brasileños han destacado en grandes titulares las noticias transmitidas por las agencias noticiosas extranjeras dando cuenta del choque sangriento en Huanuni entre carabineros y desocupados. "Journal Do Brasil", diario de gran circulación titula en primera plana con desplieguе noticioso: "El General Barrientos visita Río mientras en Bolivia hay muertos y heridos". Las informaciones de La Paz movilizaron a los periodistas cariocas, quienes intentaron conocer la reacción del mandatario boliviano. Barrientos convocó para mañana jueves a una conferencia de prensa, actuación que se realizará antes de la firma de la declaración conjunta de los Presidentes de Bolivia y del Brasil.

OTROS DETALLES

La numerosa comitiva boliviana participó de diversos actos protocolares en esta ciudad encantadora, donde la cordialidad de sus habitantes hace grata la estada de Gral. Barrientos. Su esposa paseó hoy el comercio local acompañada de su secretaria privada y de una dama boliviana residente en Río.

RIO DE JANEIRO, 26 (AFP).- El Presidente de Bolivia, René Barrientos Ortuño, esta mañana desplegó una intensa actividad y sus visitas tuvieron tanto un carácter profesional como económico.

En primer lugar depositó una ofrenda floral en el monumento a los muertos de la segunda guerra mundial, situado frente a la bahía de Guanabara.

El Presidente, acompañado de sus edecanes militares, llegó al monumento a las nueve de la mañana hora local, siéndole rendidos los honores militares por una compañía de la Fuerza Aérea Brasileña. El público que se congregaba en las inmediaciones tributó al jefe del Ejecutivo boliviano un gran recibimiento, retribuído por el General Barrientos con múltiples saludos y sonrisas.

Tras revistar las tropas, el General depositó una corona de lau-

(Pasa a la página 7)

REUNIONES EN PALACIO:

Se reiniciarán conversaciones para solucionar problema de Karazapato

.A partir de hoy, representantes de la Corporación Minera de Bolivia, del Ministerio de Trabajo y los mineros desocupados de Karazapato empezarán nuevamente a buscar una solución a la grave situación por la que atraviesan estos últimos, problema que el pasado martes hizo crisis produciéndose choques armados entre los desocupados y fuerzas del orden.

La decisión de buscar una nueva solución "equitativa y justa" fue tomada anoche en Palacio de Gobierno, luego que sesionó el Consejo de Ministros y que el Presidente Luis Adolfo Siles recibió a una delegación de la Cooperativa de Karazapatos, que llegó por la tarde, aceptando una invitación del Mandatario que el día anterior los había visitado en Huanuni.

GABINETE MINISTERIAL

Desde las 16.30 horas, presidido por el doctor Siles Salinas, sesionó el Consejo de Ministros para escuchar en primer lugar un informe de los hechos sucedidos en Huanuni el martes. El informe fue presentado por el Presidente Siles, que estuvo en Huanuni, y por los Ministros de Gobierno, de Trabajo y del Presidente de la Comibol.

Posteriormente, los Ministros iniciaron un análisis del problema estudiando las soluciones que la Comibol había ofrecido a los cooperativistas de Karazapato, durante el gobierno de la Junta Militar. Fue a esta altura cuando ingresó al despacho presidencial el Comandante en Jefe de las Fuerzas Armadas, general Alfredo Ovando Candia, quién al salir del Palacio dijo que estuvo "para informarme y nada más".

Al concluir la reunión, el Ministro de Gobierno como portavoz del Gabinete, dijo que se escucharon los informes aludidos y fue aprobada la decisión de que hoy a las 16 horas se presenten en sesión de Congreso, los Ministros de Gobierno y de Trabajo y el Presidente de Comibol para informar a los parlamenarios sobre el caso Huanuni.

Agregó: "Quiero informar que también se ha concluído que al margen del conflicto social que existe en la Cooperativa de Karazapato, existe agitación política de algunos partidos. Tenemos informes concretos que Justiniano Ninavia, Irineo Pimentel y Federico Escobar estuvieron en Huanuni hace algunos días para instruir métodos con el objetivo de burlar las soluciones que estaban proponiendo el Ministerio de Trabajo y la Comibol". Reiteró que los cooperativistas fueron los primeros en atacar a los miembros de la Guardia, "que fueron desarmados y vejados".

LA OTRA REUNION

A las 16.30 llegaron a esta ciudad procedentes de Huanuni cuatro dirigentes de la Cooperativa de Karazapato, acompañados por el Párroco de la Localidad y un miembro del Cuerpo de Paz. Los cuatro dirigentes, Roberto Vargas, Nicanor Pardo, Adrían Vilcayas y Jaime Camacho, esperaron en el Salón Rojo del Palacio hasta las 19.45, hora que concluyó el Consejo de Ministros. Los dirigentes cooperativistas fueron recibidos por el Presidente Siles, el Comandante en Jefe de las FF. AA., el Ministro de Trabajo y el Presidente Siles, el Comandante en Jefe de las FF.AA., el Ministro de Trabajo y el Presidente de Comibol. Juntos, hasta las 21 horas, discutieron el problema de Karazapato intentando encontrar un punto de partida para la solución de la crítica situación.

Al término de la reunión, el Presidente de Comibol declaró que se decidió que una comisión formada por el Ministerio de Trabajo, la Comibol y los cooperativistas busquen a partir de hoy la solución que se requiere. Dijo que en la reunión se analizaron punto por punto las soluciones que planteaban los mineros, pero sin llegar a ninguna conclusión.

Posteriormente se informó que los delegados de Karazapato plantearon que la Comibol les deje trabajar en un paraje del cerro de Cuchillani, yacimiento que actualmente no está siendo explotado por la empresa estatal minera y que absorverá a los 580 desocupados de la mencionada cooperativa. Se dijo que en la reunión del Palacio, escuchado el planteamiento, no se lo rechazó, pero que el Presidente de la Comibol manifestó claramente que ningún paraje de Huanuni podría ser explotado por los de Karazapato.

También trascendió que en la reunión se prometió formalmente que los desocupados serán contratados como obreros regulares de Comibol dentro de unos seis meses, cuando esta empresa inicie la explotación industrial del cerro de Cuchillani. La solución que se buscaría en las reuniones que se inicien hoy en Comibol se refiriría a determinar en qué tendrían que ocuparse los de Karazapato en los seis meses que duren los trabajos de preparatorios de la explotación de ese cerro.

DENUNCIA MINGOBIERNO:

POLICIA MINERA FUE CONMINADA A DESOCUPAR CATAVI Y SIGLO VEINTE

.El Ministro de Gobierno, ayer, a tiempo de abandonar el Palacio de Gobierno, denunció que los trabajadores mineros de los distritos de Catavi y Siglo XX han conminado a desocupar las minas a los integrantes de la Policía Minera.

El Ministro Arguedas hizo conocer un telegrama cuyo tenor dice: "El día de hoy a horas 14.20 se ha recibido una comunicación que resulta textualmente que dice así: Ultimas reuniones efectuadas interior mina Niñoslita y

Con 5 de estos cupones cambie su NUMERO para intervenir en el sorteo

EE.UU. y Colombia suscribieron convenio para construcción de canal interoceánico

Bogotá, 26 (INTER PRESS SERVICE).- Nuevos estudios conjuntos sobre la construcción de un canal interoceánico a nivel en el departamento de Choco acordaron los gobiernos de Colombia y de los Estados Unidos mediante un convenio suscrito aquí en las últimas horas por el Canciller Germán Zea Hernández y el embajador Reynold E. Carlson, en representación del Departamento de Estado de los EE.UU.

En un comunicado oficial difundido tras la formalización del acuerdo, la cancillería colombiana precisa que el nuevo canal sería tendido al noroeste del país entre el Golfo de Uraba, en el Atlántico, y la Bahía Humbolt en el Pacífico, a lo largo de la ruta Atrato - Truando - Curiche, de 160 kilómetros de extensión.

Según estudios preliminares realizados por equipos técnicos colombianos, el costo de la obra asciende a 900 millones de dólares. Esta es una de las siete alternativas manejadas aquí en los últimos años para la construcción de un canal entre el Pacífico y el Atlántico.

A mediados de septiembre pasado se anunció que existía interés en esferas de gobierno por construir una vía sobre la base de los ríos Atrato -que desemboca en el Atlántico- y San Juan, tributario del Pacífico, siguiendo una ruta que los conquistadores españoles utilizaron en la época de la colonia. Este canal sería con esclusas y se extendería por 420 kilómetros. Su costo era estimado en casi 800 millones de dólares, los cuales incluían 360 millones para la construcción de dos centrales hidroeléctricas con una capacidad de generación de tres millones doscientos mil kilowatios.

Estudios casi definitivos en ese sentido fueron presentados por el Gobierno de Carlos Lleras Restrepo al Presidente Lyndon B. Johnson, quien personalmente solicitó al Banco Mundial que los revisara y verificara sobre la base de una eventual contribución de ese organismo a su financiamiento. Sin embargo, en la pasada semana, el Departamento de Estado de los EE.UU. ordenó al embajador Reynold E. Carlson que propusiese al gobierno colombiano el desarrollo de nuevos estudios con financiación estadounidense para la construcción de un canal a nivel por la ruta Atrato - Truando - Curiche.

En fuentes de la cancillería colombiana volvió a reiterarse, en coincidencia con el anuncio del convenio que se acababa de formalizar, que el nuevo canal no implica una ruta competitiva con la de Panamá. Se precisó, al respecto, que el objetivo formulado consiste en "la promoción del desarrollo de los departamentos colombianos del litoral pacífico". Por su parte, el expresidente de Colombia Alberto Lleras Camargo, miembro del organismo que ha conocido los proyectos, destacó la utilidad de la nueva vía para el tráfico procedente de la costa occidental de Sudamérica con destino a Europa.

VENEZUELA RECHAZA CONVERSACIONES CON LA GUYANA

CARACAS, 26 (INTER PRESS SERVICE).- El Gobierno de Venezuela rechazó en términos aparentemente irreversibles la proposición del Primer Ministro de Guyana Forbes Burnham de entablar conversaciones en torno de la disputa por la Isla de Anacoco.

La decisión tomada ayer por el Gobierno venezolano, desbarató las previsiones de los observadores, que manejaban en los últimos días la posibilidad de una distención entre ambos países. Refiriéndose al acuerdo tomado en Consejo de Ministros en torno de la nota del Premier guyanés, el Canciller Ignacio Iribarren Borges declaró que Venezuela ha informado oficialmente al Gobierno de aquella nación "que no acepta ningún tipo de conversaciones directas y que toda reclamación al respecto deberá hacerla -Guyana- a través de la Comisión Mixta, tal como está previsto en el Acuerdo de Ginebra". Al mismo tiempo, Venezuela ratificó su soberanía sobre la Isla.

NOTICIAS CURIOSAS

.MAZATLAN, (MEXICO (AFP) - Adriana Boyre, d años de edad, nacida en pital mexicana, se casó e zatlan con Raymundo Coro de la misma edad. Pero mundo, en realidad, resul mujer también, a pesar d todos sus atractivos físic ternos lo hacían parecer bre.

Este escándalo, que h movido al puerto de Maz se descubrió cuando A llevó el caso a los tri Raymundo quedó descubi la noche de bodas, ya q estando operado, pretend un aparato mecánico, C driana se negara rotun te, Raymundo la golpeó rrojó de la casa que ha quilado.

Los padres del falso n clararon ante la justic en realidad, la culpa e llos, ya que siempre d tener un varon y al nac ña la bautizaron como l la vistieron como hom educaron como hombr "Raymundo" como su han quedado detenidos.

.LONDRES, 26 (AF) les Newman, de 58 a dad, en la cárcel, se "Dos años por ron vitrina de porquerla, años en la cárcel por o daño de una porquerla libras esterlinas y d nes ... Ya me vengar salga".

Cuando salió, Newm rectamente al negoc compañía Bateman pherd's Busch y ron vez la vitrina.

Desde entonces ha do a la prisión seis romper la misma vi Newman, jornalero jo, terminó con la del Juez que le dijo mandarlo a la cárce por dos años.

"Pero", añadió el rá otra cosa. Si us esta vitrina o cualq ninguna corte le mos mencia. Eso significa sico para usted y d tal para mí. Si se puesto a romper ot recuerdeme".

El juez le dió cuatro días en el cal vez.

El PDC se retiraría del Gobierno del Presidente Belaúnde Terry en el Perú

. 26 (INTER PRESS SERVI- En medios allegados al Par- emócrata Cristiano se afir- hoy que la agitación y el iento subterráneo de opi- n ese partido han cobrado al importancia en los úl- días. Particularmente en lo e refiere al futuro y contin- n de la alianza gobiernista n Popular-Democracia Cris- Según numerosos indicios, ses DC estarían consideran- iamente la posibilidad de una a de la coalición debido prin- ente al recorte realizado esupuesto del Ministerio de ultura, en manos de la DC argado de la realización de rnia agraria.

otro punto de conflicto es al- s anecdótico; tiene que ver l Ministro democristiano de ia Roberto Ramírez del Vi- a quién el comando de la ju- l DC desautorizó públicamen- idió que renunciara. El Pre- e Belaúnde apoyó al Minis- amírez del Villar, lo que mo- uc el Comando Nacional DC, sión secreta, resolviera pe- renuncia al titular de justi- además, separarlo de sus fi- r razones de disciplina par- a. En cambio, el núcleo de- stiano de Arequipa -uno de ás importantes- ha manifestado su abierto apoyo a Ramírez del Villar.

Según los observadores políticos, la crisis interna DC se plantea, fundamentalmente, en torno de si es ventajosa para el partido, la continuación de una alianza con AP en el Gobierno, o sí, por el contrario, a los efectos de la capitalización de masas y de una mayor libertad de acción frente a la marcha de la coalición. Los sectores tradicionales del ala derecha DC, estarían abiertamente a favor de la continuación de la alianza. En cambio, los grupos juveniles y de izquierda entre los que se supone se hallaría el líder DC y senador Héctor Cornejo Chávez, serían partidarios del rompimiento con el Gobierno. Un alejamiento progresivo pero enérgico que en principio no determinaría una oposición abierta a los actos del Gobierno pero que implicaría una libertad de juicio y crítica creciente.

Si se concreta la separación del Ministro Ramírez del Villar, su situación en el Gabinete sería difícil y contradictoria por cuanto su designación fue hecha directamente por el partido. De otro lado, el Presidente Belaúnde no estaría dispuesto a que la crisis del Partido Demócrata Cristiano se convirtiese en una crisis ministrial, ya detonada por la inminente censura de los titulares de Gobierno y Trabajo. Se cree que, en ese caso, Belaúnde defendería a Ramírez del Villar.

Buscando rebajas arancelarias se inició la sexta reunión de ALALC en Montevideo

ASISTEN DOS OBSERVADORES DE BOLIVIA

MONTEVIDEO, 26(INTER PRESS SERVICE).- Con los preparativos precisos de buscar fórmulas de desgravación o rebajas arancelarias en el intercambio de nuevos productos, inició sus deliberaciones en Montevideo la sexta reunión de la Asociación Latinoamericana de Libre Comercio (ALALC).

Esta conferencia negociadora será presidida por Manuel Orellana Yora, representante del Ecuador y actuarán en calidad de vicepresidentes Martín Oneto Caona, de Argentina, y Pedro Daza Valenzuela, de Chile. La directiva fue elegida ayer mientras se daba paso a las sesiones preparatorias y se aprobaba la agenda propuesta que será analizada por tres comisiones: Negociadora, de Coordinación y de Asuntos Especiales.

A la conferencia asisten los diez países integrantes de ALALC y por primera vez participa Venezuela, que se incorporó recientemente al organismo regional. En calidad de observadora asiste, también por primera vez, una delegación de BOLIVIA.

La reducción de las listas de productos negociables con facilidades de desgravación viene preocupando desde hace más de tres años a los países miembros. Al agotarse la línea de productos tradicionales los gobiernos aparecieron reacios a abrirse hacia nuevas operaciones. Hay países como Chile, que propician el estudio de un sistema claro y definitivo de desgravación, mientras otros expresan su disconformidad. Especialmente afectados por la reducción de las facilidades parecen sentirse los países de mercado menor y los de alta cuota de importaciones.

La primera conferencia negociadora se celebró en 1961 en Montevideo. Sus esfuerzos por fijar un mecanismo de desgravación fueron sólo parcialmente útiles y el sistema se deterioró progresivamente en los últimos años. La fijación de un sistema estable que obvie los peligros de convertir el intercambio en un proceso poco dinámico, aparece ahora como una necesidad imprescindible en medio del esfuerzo general de integración.

La presencia de Venezuela es extraordinariamente importante por la enorme producción petrolera de ese país y su impacto en la economía regional, según opinan aquí los expertos.

Por otra parte, se cree que el hecho de que BOLIVIA haya enviado dos observadores puede tener importantes consecuencias económicas y políticas. Las económicas se refieren a la posibilidad de que si llega a incorporarse, ese país se acogerá a las cláusulas de beneficio contenidas en el Tratado para los países de menor desarrollo relativo. Pero hay también aspectos políticos. En efecto, el Gobierno de Chile ha insistido últimamente en que si BOLIVIA ingresa a la ALALC podría estudiar planes de desarrollo que la favorecerían. BOLIVIA y CHILE rompieron relaciones en 1962, por la utilización chilena de los recursos hídricos del Río Lauca. A este problema se añade el constante planteo boliviano del problema de su mediterraneidad y su aspiración de obtener una salida al Pacífico por territorio chileno. Chile está dispuesto a aumentar las liberalidades de tránsito de que BOLIVIA goza en los puertos chilenos y a promover planes de desarrollo en aras de la integración latinoamericana, aunque mantiene invariable su negativa frente a la aspiración boliviana de salir al Pacífico. Sin embargo, BOLIVIA puede interesarse en ingresar a la ALALC y buscar el medio de reiniciar el diálogo con Chile, con miras a reforzar su desarrollo económico.

Venezuela presentará una nómina de productos para negociar en la ALALC

RACAS, 26 (INTER PRESS ICE) - Una lista de aproxi- nente 250 productos de ex- ión y unos mil de importa- intentará negociar Venezue- la Asociación Latinoameri- te Libre Comercio (ALALC). nómina, cuyo detalle aún sconoce, será presentada a onferencia negociadora de C que se reunirá en no- re en Montevideo.

ingreso de Venezuela a la C, solicitado a mediados de se entendió como la parti- ón de ese país en la Empre- la Integración Latinoamericana y fue apoyado aquí por numerosos círculos políticos y económicos. Sin embargo, para algunos expertos el éxito que esta decisión pueda tener dependerá en gran parte de la capacidad de este país para defender una política comercial firme en el exterior, de su capacidad para promover la racionalización del desarrollo industrial, de la producción y del transporte, que le permita competir en el ámbito latinoamericano.

Los círculos empresariales mantienen aún algunas dudas y formulan críticas. Han manifestado por ejemplo, temer que el ingreso a la ALALC suscite competencia contra la industria venezolana en el plano interno, debido a que otros países miembros trabajan con costos muy inferiores en rubros similares.

Aunque en la actualidad el promedio de artículos de intercambio es bajo, el Gobierno venezolano espera que este país pueda negociar alrededor de siete mil renglones comerciales con los estados miembros de la ALALC.

MAQUINAS DE ESCRIBIR ELECT
IBM
OFRECEMOS EN VENTA, EN MUY BUENAS C
NES, REF: COMPAÑIA CIBO, PLAZA SAN FR

CONTRALORIA GENERAL DE LA REPUBLICA

EDICTO

El Sub-Contralor General de la República, por el presente edicto cita, llama y emplaza a los deudores que se mencionan a continuación, para que por sí o mediante apoderado concurran a esta Contraloría General a responder dentro de los juicios activos que les sigue el Ministerio de Economía Nacional:

mbre o Razón Social	Suma adeudada	Resolución No.	Nota de Cargo No.	Fecha
ranscontinental" Ltd.				
ntonio Doesner	$b. 3.206.919.22	5/554/66	8/205/66	22/9/66
ax Mendoza López	" 660.—	5/555/66	8/206/66	22/9/66
			Pliego de Cargo No.	
ntermex"-José Quitón	" 7.276.58	5/527/66	8/183/66	26/8/66
berto Gutiérrez Reza	" 4.770.45	5/525/66	8/182/66	26/8/66
olfo Ballivián Salas	" 3.747.77	5/521/66	8/186/66	29/8/66
milio Anze Franco	" 172.786.50	5/524/66	8/181/66	26/8/66
ercedes Rodríguez B.	" 28.052.72	5/525/66	8/185/66	29/8/66
ctor Abasto	" 95.371.81	5/526/66	8/184/66	29/8/66
Eaglesome" y Cía.				
mes Eaglesome	" 12.196.94	5/522/66	8/187/66	29/8/66
		Auto de Solvendo de fecha		
nfranck"- Carlos anck	" 79.200.99	30 de septiembre de 1966.		
nited Trust" raín Duión	" 39.826.16	26 de agosto de 1966.		

Representación:- Señor Sub-Contralor General de la República.-
No se pudo dar cumplimiento a las diligencias de notificación con las Notas, Pliegos de Cargo y Autos de Solvendo, por ignorar el domicilio de los deudores.- Es cuanto represento para fines consiguientes.- La Paz, 7 de octubre de 1966.- Fdo. Diligenciero".
Decreto:- a 7 de octubre de 1966.- En mérito a la representación que antecede y en cumplimiento a lo dispuesto por el art. 141 del Procedimiento Civil, practíquese notificación mediante edictos.- Fdo. My. Augusto Cuéllar A. Sub-Contralor General".

- La Paz, 7 de octubre de 1966.

(Fdo.) SUB CONTRALOR GENERAL

DISTRIBUIDORES EXCLUSIVOS EN BOLIVIA
"Oriental Eximport Limitada"
Av. Mcal. Santa Cruz 1280
Relf. 23309. Casilla 693
La Paz - Bolivia

NUEVO PRODUCTO
Elimina Rápidamente El Ahogo del Asma
La enfermedad del ASMA tiene su origen en estados de sensibilidad alérgica, tóxica, en estados tensionales, etc. y la causa del ataque o ahogo asmático es la inflamación de los bronquios que reduce el diámetro de los mismos e impide el libre y el normal paso del aire.
UNA FORMULA QUE VA DIRECTAMENTE AL ORIGEN DEL ATAQUE
Los ingredientes medicinales del NEOASMA actúan directamente en las paredes de los tubos bronquiales y sus músculos por su acción broncolitatadora. De esta manera, NEOASMA descongestiona los tubos bronquiales en una forma asombrosa, dejando que el aire entre en los pulmones libremente y al mismo tiempo facilita la expulsión de las flemas.
NEOASMA es el nombre de este maravilloso producto que se presenta en tabletas fáciles de tomar y en sobres de papel celofán que permite tenerlo siempre a mano.
NEOASMA acaba con la causa del ataque asmático.
NEOASMA Acaba con el Asma

GUIA PROFESIONAL

MEDICOS

Dr. JORGE ABULARACH B.
MEDICO UROLOGO
Estudios en Europa
Riñones, vejiga, próstata, genitales, esterilidad, venéreas.
Edif. Flores 1er. piso. Ayacucho 208 Telf. 25459 29165 de 2,30 a 6.

Dr. CARLOS DORIA MEDINA
OTORRINOLARINGOLOGO
Comunica a su distinguida clientela haber cambiado su consultorio en calle Comercio 979 1er. piso Teléfono 11160

CIRUGIA ESTETICA Y PLASTICA
Dr. JUAN MARCO
MEDICO.- CIRUJANO ESPECIALISTA
Calvicies, nariz, cicatrices, arrugas, quemaduras, labios, etc. Tratamiento moderno de várices, úlceras varicosas. Flebitis, etc. Cirugía general.
Consultorio: Mercado 935 (1er. piso) (Calle Honda). Consulta de horas 2 a 7 p.m. Teléfono 22303, domicilio 32416. Casilla 971.

Dr. HUMBERTO SALAZAR BLACUTT
MEDICO CIRUJANO
NEUROLOGO
Estudios de especialización en el exterior.
Neurología Electroencefalografía Neurocirugía. Consultorio Bolívar Nº 697. Atención 14 a 17 Teléfono: Domicilio 10447.

Dr. ENRIQUE VERGARA M.
ENFERMEDADES DE LA PIEL
Av. del Ejército 39 esquina Loza (Miraflores) Horario: 13.30 a 16.30. Telf. 23129. Casilla Correo 2223.

Dr. JULIO YBARNEGARAY A.
MEDICO CARDIOLOGO
Estudios en Bs. Aires y EE.UU. de N.A.
Atiende de hs. 14:30 a 18:30. Consult. Montevideo 7 esq. Av. Arce. T. 28805. Dom. García 2436. T. 28331.

Dr. E. ALEXANDROWICZ
ESPECIALISTA EN LA PIEL
Especialidades en piel, VENEREAS, PROBLEMAS SEXUALES. Avenida Argentina Nº 1919. Teléfono 24534 Consultas de 14 a 17.

Dr. CHOQUE INCLAN C.
ORTOPEDIA, TRAUMATOLOGIA, REHABILITACION
Especializado en Italia, Inglaterra, España
Deformidades congénitas, adquiridas, fracturas, luxaciones, torceduras, etc, de huesos y articulaciones (Columna, cadera, rodilla, etc).
Consultas: Edif. Cine Scala. Hs 17 a 20. Teléfonos: 27816-22746

DR. OSVALDO MALDONADO MORATO
Enfermedades y cirugía del tórax: Corazón, pulmones Esófago. Enfermedades y cirugía de Venas y Arterias Endoscopías. Especialización en Colombia e Inglaterra.
Consultorio: Av. Arce Nº 2316, Telf. 12719.
Consultas: 14:30 a 16:30

ENFERMEDADES DE LA PIEL Y A
DR. F. CARDENAS
Especialización en el exterior. Plaza Ven 3er. Piso. Atención de 3 a 7 p.m. Teléfo 10043.

CANCEROLOGIA
Dr. ERNESTO PEREDO ROJAS
ESPECIALIZADO EN EL EXTERIOR
TUMORES BENIGNOS, queloides, lunares pólipos, quistes, lipomas, etc.
TUMORES MALIGNOS: cáncer de las ma ovarios, aparato digestivo y extremidades.
DETECCION PRECOZ - QUIMIOTERAPIA
Consultas: Plaza Murillo Ed. París 2º piso horas.

Dr. ALCIDES RODRIGUEZ JO
GINECOLOGO OBSTETRA ESPECIA
Post-graduado clínicas Ginecológicas de M gart y Viena. Cáncer Ginecológico, Tratam trimonios sin hijos. Prenatal, Cirugía de Tu sultorio Av. 16 de Julio 1456. Telf. 10329 15 a 19.

DR. CARLOS MUÑOZ A.
Ortopedista Traumatologo especialista
Fracturas, Luxaciones, Rayos X, C de deformidad de nacimiento y adquirid ción especializada de heridas de la m sultas Plaza Pérez Velasco 775 1er. Nº 7 Telef. 21376 Hrs. 2 de la tarde a 7 domicilio 20461 Casilla Correo 1256.

Dr. GASTON PAZ ZEGAR
ORTODONCIA EXCLUSIVAMEN
Corrección de anomalías dentales y max dios de especialización en Europa. Consul de Julio Nº 1764. Tel. 28063. Consultas 14 a 20

Dr. LADISLAO HERMOSA RI
MEDICO CIRUJANO
Obstetricia Ginecología. Consultorio: Ed 4º piso. Telf. 24524. De Hs. 17 a 20

NOTARIOS

FIDEL ZUMARAN M.
NOTARIO PUBLICO
Atiende escrituras, poderes, protestos d tocolizaciones, etc. Oficina: Yanacocha 44 léfono 10956.

FARMACIAS DE T
DEL 23 AL 29 DE OCTU

FARMACIA	DIRECCION	TELEFO
EL CONDOR	Loayza 210	2301
VIDA NUEVA	Av. Iturralde 1377	1242
SAN AGUSTIN	J. Sanjinés 758	2018
LA PACEÑA	Plaza Sucre 334	2399
LA SALVADORA	Sagárnaga 376	2586
16 DE JULIO	Av. 16 de Julio 1898	1233

Consejo permanente de OTAN será trasladada a Bruselas

PARIS 26 (AFP).- El Consejo permanente de la OTAN decidió hoy por unanimidad trasladar su sede de París a Bruselas.

Esta decisión del órgano político del pacto atlántico, que afectará a 1.650 empleados y miembros de delegaciones, responde sobre todo a la conveniencia de que la sede del Consejo este próxima del "SHAPE" (Cuartel General de las Fuerzas de la Organización del Tratado del Atlántico Norte en Europa), según se expresó en el comunicado final de la reunión.

El SHAPE, instalado hasta ahora en los alrededores de París, se trasladará próximamente a las cercanías de la localidad belga de Mons, como se decidió después de que Francia anunciara su intención de retirar sus fuerzas del comando integrado.

En la reunión que el Consejo Atlántico celebró en junio último en Bruselas, los Ministros de Relaciones Exteriores de los 15 países miembros no consiguieron ponerse de acuerdo sobre la conveniencia de trasladar la sede política del pacto.

En el País de Gales:

40 DE LAS 200 VICTIMAS DE LA CATASTROFE FUERON ENTERRADAS

ABERFAN (PAIS DE GALES), 26 (AFP).- Cuarenta de las 200 víctimas de la catástrofe de Aberfán fueron enterradas hoy sin esperar las exequias colectivas de mañana, jueves, día de Duelo Nacional, por decisión de la Reina Isabel II.

Los furgones de pompas fúnebres sustituyeron hoy en las calles de la pequeña localidad minera galesa a los camiones y tractores pesados que desde el viernes participaron en las operaciones de descombro después de que la escuela y quince edificios más quedaran sepultados por una masa de escorias.

Los vehículos de pompas fúnebres, seguidos de silenciosos cortejos, fueron recogiendo casa por casa los cadáveres de cuarenta víctimas, niños en su mayoría.

Mañana, en ceremonia fúnebre colectiva, se procederá a dar sepultura a ochenta víctimas de la catástrofe, todos niños. En toda Gran Bretaña ondearán las banderas a media asta, y en Aberfan y Merthyg, la cabeza de partido, todos los establecimientos cerrarán sus puertas durante 24 horas.

Se agravó crisis política en la República Dominicana

SANTO DOMINGO, 26 (AFP).- La situación política del país se ha agravado en forma inesperada y puede complicarse en los días venideros.

No se trata esta vez, sin embargo, de rumores de golpes de estado ni de alzamientos ni desavenencias entre el poder civil y las Fuerzas Armadas.

La tensión ha sido originada por el profesor Juan Bosch, en vísperas de partir para Europa en un viaje que durará hasta el próximo año, al lanzar un violento ataque al Gobierno acusándole de complicidad en muertes misteriosas y de atropellos a la ciudadanía.

Bosch alega, además, que existe un estado de terror y que no hay ambiente para desarrollar actividades políticas libres.

El ideólogo de la revolución del año pasado ha lanzado también acusaciones contra los Estados Unidos, afirmando que éstos mantienen una intervención militar y política en el país.

El ideólogo de la revolución del año pasado lanzó también acusaciones contra los Estados Unidos, afirmando que éstos mantienen una intervención militar y política en el país.

El Presidente Joaquín Balaguer, por su parte, rechazó las acusaciones de Bosch y conminó a este a puntualizar sus denuncias.

Bosch afirmó que "han muerto misteriosamente varias personas", agregando que otras fueron atropelladas "en forma increíble" y otras "han desaparecido".

Al hacer sus denuncias a los periodistas, Bosch tenía en sus manos, al parecer, una lista con nombres de las víctimas, pero cuando se le pidió que concretara rehusó hacerlo, aunque miró de reojo el papel escrito.

Por otra parte, Bosch aseguró que su partido -el Revolucionario Dominicano- no mantiene ningún nexo con el gobierno. Agregó que dejará al Presidente Balaguer y a su Gobierno que carguen con la responsabilidad o con la gloria de sus propios actos.

Asimismo, Bosch anunció que renunciará a su partido en la convención fijada para este fin de semana probablemente para apartarse de la política.

Mientras tanto, la juventud del partido revolucionario dominicano ha declarado que luchará por la adhesión del partido a la internacional socialista y exhortará al Congreso Nacional a "repudiar la presencia en el país de los asesores militares yanquis".

Un nuevo elemento ha venido a complicar la situación: La sorpresiva presencia en Santo Domingo de los miembros de la antigua comisión Ad-Hoc de la OEA que intervino en la pacificacion del país a raíz de la guerra civil del año pasado.

Sismo sacudió a una ciudad japonesa ayer

MATSUSHIRO, JAPON, 25 (AP). Un fuerte temboor sacudió esta aldea y cercanas poblaciones ayer temprano, provocando la rotura de vidrios de ventanas y derribando chimopeas.

El temblor fue sentido con más fuerza en la ciudad de Nagano, a ocho kilómetros al norte de la aldea Matsushiro.

Este fue el segundo temblor más fuerte desde que Matsushiro fue afectada por primera vez por uno de ellos el 3 de agosto de 1965.

En la escala japonesa de intensidad, el sismo registró cuatro en Nagano y tres en Matsushiro.

A. Kossyguin irá a París

PARIS, 26 (AFP) - Alexei Kossyguin, Presidente del Consejo Soviético, vendrá a París en visita oficial en el próximo mes de diciembre, se supo en fuentes allegadas al Eliseo.

Del mismo modo se supo que Nicolai Podgorny, Presidente del Presidium Supremo y Leonid Brejnev, Secretario General del Partido Comunista Soviético, efectuarán su visita oficial a Francia en el mes de abril próximo.

Cabe recordar que durante la reciente visita del General de Gaulle a la URSS, dichos dirigentes aceptaron en principio la invitación que les fue formulada para visitar Francia.

FABRILES DENUNCIAN SISTEMAS INHUMANOS DE TRABAJO EN BENI

En un documento entregado a las autoridades, los dirigentes fabriles de La Paz y Santa Cruz denuncian que en Trinidad, adonde fueron para organizar la Federación de sus colegas, comprobaron sistemas de explotación de las empresas para con los trabajadores fabriles.

En una parte el documento se refiere a las obreras de las empresas beneficiadoras de castaña. Explican que el salario promedio que perciben es de $b. 4 por cada bolsa de castaña recogida; cada obrera, añade, recoge "cuando mucho" una bolsa en 12 horas y si esa bolsa contiene un 5 por ciento de almendras malas, es rechazada por el patrón.

Los hombres, explica luego el documento, perciben un jornal promedio de $b. 8 sin ningún otro beneficio. Añade que tampoco gozan de atención médica; que las empresas tienen una pulpería deficiente donde los trabajadores recogen quincenalmente dos kilos de azúcar, 12 quilos de arroz y, cuando existe, dos kilos de carne, dos litros de leche y un paquete de té para todo el mes.

Manifiesta que en las barracas madereras los trabajadores son pagados con vales para que sólo puedan adquirir artículos de las pulperías deficientes que mantienen y a un precio elevado.

No se les reconoce, afirma, los perjuicios ocasionados por accidentes y que pierden el salario por los días de curación. No tienen ninguna posibilidad de beneficiarse con programas de vivienda, porque no existen. No tienen dotación de ropa de trabajo.

También denuncia que las empresas no cancelan a los obreros ninguna prima anual. Pero sí, agrega, los obreros deudores están obligados a trabajar en el próximo período.

Las acusaciones son principalmente contra la empresa Seiler "la más poderosa y explotadora de la región de Riberalta". Culpa a ella de haber implantado un sistema policiaco para impedir que los trabajadores falten a sus labores, con la agravante de que son multados con $b. 20 por cada falta.

Finalmente la comisión pide al Presidente Barrientos, a quien está dirigido el informe, la adopción de medidas tendentes a suprimir esos sistemas de explotación que existen en el Beni.

Le piden que se prohiba la exportación de castaña con cáscara para que así los obreros bolivianos y no los brasileños, como sucede actualmente, se beneficien con el trabajo del pelado. Enviar al Beni una comisión tripartita del Ministerio de Trabajo, la CNSS y los dirigentes fabriles para verificar las denuncias que hacen. La conclusión del camino carretero Guayaramerín-Riberalta. El estudio de planes de vivienda por parte de CONAVI para los fabriles benianos. La devolución del local Centro Obrero. La instalación de una agencia del Banco Agrícola en Riberalta y, finalmente, el estudio que posibilite una buena cotización de la castaña que se exporta al Brasil.

SOLICITAN REALIZAR ESTUDIOS DE YACIMIENTOS DE HIERRO EN RAVELO

Sucre, 26 (PRESENCIA).- Las instituciones cívicas conjuntamente las autoridades departamentales, ha enviado una solicitud al Instituto Nacional de Geología con el fin de que los técnicos de esta repartición efectúen un estudio de los yacimientos de hierro próximos a la localidad de Ravelo y distante unos 60 kilómetros de esta ciudad. La necesidad de esos estudios en la actualidad se hace sumamente imperiosa, ya que para su explotación se han presentado varias entidades extranjeras.

Igualmente se ha informado que es propósito de una compañía privada extranjera invertir una buena suma con el fin de dar los primeros pasos para la industria siderúrgica del país. Otras compañías extranjeras también estarían interesadas en su explotación, luego de efectuar los estudios.

Sin embargo se mantiene en reserva los nombres de las entidades privadas que quieren explotar esos yacimientos. Se supo que el porcentaje de hierro que encierran los yacimientos de Ravelo, serían superiores en porcentaje y en manganeso que las existentes en la región del Mutún, lo que motiva un incesante movimiento de técnicos a la zona de Ravelo.

El Comité de Intereses de Chuquisaca, representando a las demás instituciones cívicas de este distrito conjuntamente el Alcalde Municipal, elevarán la solicitud de que el Instituto Nacional de Geología efectúe los estudios preliminares sobre estos yacimientos que son de propiedad de la Sociedad "25 de Mayo".

Gestiones para la creación de colegio secundario en Ayopaya

ORURO, 26 (PRESENCIA).- El Centro de Acción de Ayopaya, en esta ciudad, se halla empeñado en lograr la creación de un colegio secundario en esa población. Los gestores del establecimiento, señalan que es apreciable el número de estudiantes que, habiendo terminado el ciclo primario, no pueden continuar con sus estudios por carecer de los medios adecuados. Asimismo dicen que en dicha población, convergen importantes núcleos campesinos, cuyo índice de escolaridad es digno de tomarse en cuenta.

FOMENTO A LA SIEMBRA DE LA QUINUA

ORURO, 26 (PRESENCIA).- Directores de los Clubes 4-S, agrónomos José Fernández y Oscar Rojas, viajaron a las localidades de Challapata y Garci Mendoza, donde realizarán, especialmente en ésta última, en forma experimental, siembra de quinua, para promover una mayor producción, tendiendo a satisfacer las necesidades de consumo nacional y las demandas que, cada vez en mayor cantidad, provienen de mercados extranjeros, especialmente del Perú y Estados Unidos, países en los que se elaboran productos alimenticios de alto poder vitamínico y concentrado de proteínas, en base a la quinua boliviana.

DETENCION DE MENORES

ORURO, 26 (PRESENCIA).-Más de una veintena de menores fueron detenidos por la Guardia de Seguridad, durante una de las últimas batidas nocturnas efectuada por los centros de diversión prohibida. Entre los detenidos figuran niños de siete años y adolescentes de diez y siete, hombres y mujeres. Tres menores fueron remitidos a la localidad minera de Huanuni, por haber fugado de aquel distrito.

Movimiento cooperativista en Potosí

En la ciudad de Potosí el movimiento cooperativista se incrementa cada vez, teniendo en cuenta los beneficios que obtienen los cooperativistas.

Un ejemplo de ello constituye la Cooperativa de Ahorro y Crédito "Catedral Ltda." que en un año de actividad ha desarrollado positiva labor. En la fotografía el R.P. José Zárate posesiona a la directa de dicha cooperativa integrada por Moisés Jiménez, como Presidente; Matilde de Roncal, Waldo Tapia, Nataniel Calizaya, Hercilia de Zambrana, Octavina v. de Revilla y Elena Cuiza.

En distintos sectores de actividad de la población, existen organizadas varias cooperativas, cuyo desenvolvimiento es del beneplácito de sus afiliados.

Distinción al R. P. Eduardo Arcusa

SUCRE, 26 (ANF).- El Decano de la Facultad de Ciencias Médicas de la Universidad Mayor de San Francisco Xavier ha comunicado al Rvdo. P. Eduardo Arcusa, S.J., la decisión tomada por dicha facultad, nombrando al prestigioso sacerdote, "Profesor Honorario".

El P. Arcusa, que es catedrático de Moral Médica en la Universidad Javeriana de Bogotá, dio un curso de moral médica a los alumnos del séptimo curso de la Facultad de Medicina de Sucre y a los de cuarto curso de la Escuela de Obstetricia y Enfermería. El éxito del curso se refleja en la felicitación del Decano al antedicho nombramiento.

El P. Arcusa ha dictado también un ciclo de conferencias a los médicos de Santa Cruz, exponiendo las soluciones apropiadas a los problemas que hoy en día se le plantean al profesional, dentro de una línea moral.

El sacerdote jesuíta viajó a La Paz, invitado por la Facultad de Medicina de la UMSA, para exponer un curso similar al que dictó en Sucre. La permanencia del P. Arcusa en La Paz se prolongará hasta fines de Noviembre, tiempo en que pasará a Cochabamba, también a invitación de la Universidad de San Simón con propósitos similares a los que le han llevado a las principales casas de estudios de Bolivia.

Suspendieron trabajos de pavimentación en S. Cruz

SANTA CRUZ, 26 (NAF).- Ha causado serias protestas, por parte de la opinión pública, la determinación del Comité de Obras Públicas de Santa Cruz de suspender nuevamente los trabajos de pavimentación de las calles de esta ciudad.

Las autoridades del Comité anunciaron que la suspensión de los trabajos se debe a que la época de lluvias podría influir en el normal trabajo de la obra. No obstante, la prensa cruceña indica que éste no es motivo suficiente, por cuanto las lluvias no se han presentado en forma continua.

El hecho se ha traducido en la desconfianza de los directivos del Comité. La población cruceña considera que la paralización de las obras constituye una medida atentatoria contra las obras urbanas.

SAN MATIAS REQUIERE ATENCION DEL GOBIERNO

SANTA CRUZ, 26 (ANF).- Los repetidos comentarios de la prensa local, así como los informes oficiales de las autoridades administrativas y sanitarias de San Matías, dan cuenta del estado deplorable y de actual abandono de dicha población, capital de la provincia Angel Sandóval de este Departamento.

Innumerables problemas -aguas potables, luz eléctrica, sanitarios, etc- requieren de la urgente atención del Gobierno. El abandono llega a tal extremo que la moneda nacional es desconocida en esta población, donde circula moneda brasileña. La falta de vías de comunicación se refleja en la carestía de productos de primera necesidad.

San Matías, a través de sus entidades cívicas, ha solicitado reiteradas veces la atención preferente del Gobierno, a fin de integrar a la nacionalidad a ese lejano confín de la Patria. No obstante ta el momento tales peticio han visto postergadas.

XVII CONGRE UNIVERSITARI

ORURO, 26 (PRESENCI el Paraninfo de la UTO, se rró el XVII Congreso Nacio versitario, en presencia principales autoridades del tamento y de las delegac la Confederación Universi liviana, La Paz, Cochabam ta Cruz, Chuquisaca, Tari sí y Oruro.

Al iniciar el acto, el Vice de la Universidad de Oru niero Eduardo Fricke, lue presar su "justa complac satisfacción, al presenc magnífica conjunción de la universitaria de Bolivia". severo análisis y reflexió de los últimos movimiento mistas operados en las uni des, cuyo panorama "es d sión y de lamentable des ción", exhortó a los univer a actuar con dignidad y al

Dijo que "el enfoque de blemas universitarios ba no de la prepotencia, la b cia y excesos en el poder e til, es una grave deform los principios del cogobi fundamentalmente signi ponsabilidad institu compartida".

Por su parte, David T Banzer, Secretario Ejecu CUB, justificó la partici los universitarios en pol que "en ningún momento dispuestos a ser mudos re res del drama nacional".

La bienvenida a las d nes fue dada por el sec Aguilar y agradecida a los visitantes, por Tom kovic, de la delegación b

Universidad Mayor de San Andrés

VICE-RECTORADO

Departamento de Extensión Cultural

CURSOS LIBRES DE INGLES

1.- Se dicatarán en los siguientes niveles: ELEMENTAL, MEDIO, AVANZADO, CONVERSACION Y LITERATURA.

2.- Los cursos tendrán una duración de tres meses.

3.- Las clases se iniciarán el día jueves 3 de noviembre, con el siguiente horario: Todos los días hábiles, de 17 a 20 Hrs., en las aulas del Instituto Técnico Profesional de la U.P.T.K. (Potosí esq. Yanacocha)

4.- Las inscripciones quedan abiertas a partir de la fecha en la Caja de la Facultad de Ingeniería (Av. Camacho esq. Ayacucho).

Valor de la matrícula $b. 20.-

5.- Se otorgarán certificados al finalizar el curso.

La Paz, octubre de 1966

¿Como llegar a España y Europa?

Satisfecho y descansando...
por Iberia, donde únicamente el avión recibe más atenciones que Ud.

Existe una vieja tradición española llamada hospitalidad. Ud. percibe el primer indicio de ella en el momento que sube a bordo de un Jet de Iberia, todo funciona allí ordenada y regularmente y con esa característica dignidad que es común a la gente de España.
El servicio y la comida son similares a los mejores restaurants del mundo.

La verdad es que en Iberia solamente el avión recibe más atenciones que Ud.
Nuestros Fan-Jets DC-8 (los jets de potencia extra) son atendidos por técnicos altamente competentes.
Venga a volar con nosotros.
Para informaciones o reservaciones vea a su agente de viajes IATA o llame a IBERIA.

IBERIA
LINEAS AEREAS DE ESPAÑA
SAMUEL MARIN PAREJA
AGENTE GENERAL
Colón 282, Edificio Cía. Boliviana de Seguros. Casilla 1053. Telf. 12115
Cables: IBERAIR

PRESENCIA

DIRECTOR: HUASCAR CAJIAS KAUFFMAN
CO DIRECTOR: ALBERTO BAILEY GUTIERREZ
GERENTE: JUAN MARTINEZ CALDERON

La Paz, Bolivia, Jueves 27 de Octubre de 1966.

Violencias en Huanuni

Una vez más, como si las anteriores fueran pocas, se ha producido un choque violento en las minas, esta vez en Huanuni, de cuyas resultas hay muertos y heridos.

Las versiones oficiales echan toda o casi toda la culpa a la tarea disociadora realizada por algunos dirigentes que, tras desconocer acuerdos en que habían convenido los propios delegados de los obreros desocupados, han incitado a que se ataque un lugar resguardado por la policía. Como es legal, ésta tuvo que actuar en cumplimiento de sus atribuciones, de lo cual resultó la tragedia a que nos referimos, con bajas tanto entre los trabajadores como entre los representantes de la autoridad.

No negamos la influencia de ciertos dirigentes. Pero tenemos que reconocer que la prédica de ellos caería en terreno estéril si no hubiera condiciones que facilitan las tareas de agitación. En el caso concreto, nos hallamos ante una buena cantidad de desocupados, de personas que carecen de ahorros y que no pueden conseguir con su trabajo honesto los medios para sobrevivir, para alimentar y sostener a sus esposas e hijos. Además, existe un ambiente de tensión, de descontento, un tira y afloja en que las partes implicadas no quieren ceder. Hay desesperación en muchos hogares. Sobre esa pólvora es fácil que una chispa provoque un estallido de inusitada gravedad, como sucedió el martes.

Lo anterior no quiere decir, de ningún modo, que se justifique la acción de incitadores a la violencia. Las leyes son claras al respecto y obligan a todos. Quiere simplemente insistir en la necesidad de hacer cuanto sea posible para que se resuelva el problema de fondo, el de la desocupación de muchos trabajadores, el de suministrarles trabajo con que puedan ganar lo que necesitan para vivir. Si una fórmula falla, habrá que buscar otras. Vale la pena, en todo caso, no cansarse en la busca de soluciones, cuando el no encontrarlas o el errar, creyendo que ya se las encontró, puede traducirse en muerte y heridas para las personas.

El Presidente de la República ha prometido hallar una salida al problema. Ojalá ese buen propósito sea cumplido pronto

PUERTO LIBRE EN COBIJA

Nadie duda de que el departamento Pando ha sido injustamente postergado; de que la crisis económica ha tomado allí graves proporciones ante las dificultades existentes para exportar los productos tradicionales de la región; de que sus habitantes han dado pruebas de sacrificado patriotismo y de que merecen consideraciones especiales en el campo económico. Precisamente por ello, como una de las medidas tendentes a salvar la situación existente se dispuso que se estableciera zonas de comercio libre.

Ante restricciones recientes para la libertad antes establecida, el pueblo de Cobija ha reaccionado bloqueando el aeropuerto, y para apoyar el pedido de que el régimen de liberalidad anterior se mantenga.

Las medidas y protestas de hecho, no han de conducir a ninguna solución; por el contrario, su resultado puede ser el ahondar problemas. La solución ha de encontrarse demostrando la bondad de las disposiciones antes existentes.

Esa bondad ha sido contestada por representantes del hermano departamento, representantes que no tienen razón alguna para perjudicar a Pando. Este ya es un punto digno de tomarse en cuenta. Pero todavía más hay que examinar la posición de quienes sostienen, con datos fidedignos, que la declaratoria de zona libre no está beneficiando a los habitantes del departamento en general, sino a unas cuantas personas. Además, se agrega, se ha podido comprobar que el puerto de Cobija amenaza por convertirse en punto de entrada de contrabando que luego, llevado a otras ciudades, perjudica al fisco y a los comerciantes legalmente establecidos que no pueden competir en ciertos ítems mercantiles: el que paga impuestos es colocado automáticamente en inferioridad de condiciones respecto al que no los paga, lo cual es injusto y tiene que ser remediado.

Lo conveniente es demostrar que estas consecuencias perjudiciales no se han producido y no han de producirse. Pero si eso no se demuestra, es racional establecer ciertas restricciones con las cuales no se tiene el propósito de perjudicar al departamento Pando, sino más bien de otorgarle facilidades que no puedan ser criticadas con justicia por nadie.

LA CARTA DEL DIA

Soluciones y culpas

A las autoridades todas:

El buscar al culpable de ciertos hechos es importante y necesario en muchos casos.

Pero cuando esa búsqueda se torna una obsesión que tapa el fondo de un asunto, resulta perjudicial.

En función de gobierno no se puede vivir sacándose las culpas de encima y aclarando todo el tiempo que otros son los culpables de una situación determinada.

Tomemos dos ejemplos. Los dolorosos sucesos de Huanuni de anteayer han aparecido con un matiz muy digno de estudio. Nadie tiene la culpa a no ser, por supuesto, los pobres desocupados que se debaten en la miseria y en la desesperación.

De acuerdo a las noticias, el Ministerio de Trabajo deja muy claramente establecido que todo esto no ha sido su culpa. Y muy posiblemente así es porque ese Ministerio tomó medidas para resolver la situación y se preocupó del caso. Por su parte COMIBOL tampoco tiene la culpa ya que el problema es ajeno a esa Institución. Si buscamos explicación en el Ministerio de Gobierno por los hechos violentos, ellos no fueron culpa de las autoridades. En realidad los agitadores políticos que deben tener su culpa en cuanto a alentar violencias por hechos reales y existentes que no debieran estar sin solución, si limpian las manos cuando las acusaciones llegan sobre ellos.

El país no quiere saber si un Ministerio tiene más culpa que la COMIBOL o si las medidas tomadas "hubieran" dado resultado si se hacían tales o cuales otras cosas. Lo que el país desea es que el gobierno como tal, a través de COMIBOL o de uno de sus Ministerios o de lo que fuere -ello es secundario- resuelva el problema de los desocupados. Que son una irritante ironía en un país en el que todo está por hacerse y en el que son miles las cosas que podrían hacerse con esos brazos.

La carestía aumenta. Los precios suben. En La Paz y en otras ciudades. Los aprovechadores hacen de las suyas.

Y viene la letanía de pasar la culpa de uno a otro organismo. Las Alcaldías toman parte, el Ministerio de Economía toma otra, el de Agricultura otra. Las Aduanillas tienen su parte. En fin, un laberinto. Y las soluciones no llegan. Al pueblo que va todos los días al mercado no le interesa quién tiene más culpa. Quiere que esto se acabe porque es posible acabarlo y no es posible seguir en este tren. Quiere que las autoridades, para eso lo son, tomen medidas claras y eficaces. Si ello es a través de gendarmes o de medidas del Ministerio de Economía, viene a ser secundario. Pero mientras cada uno deslinda su responsabilidad, las cosas se ponen en un estado muy lamentable y muy desagradable.

Todas las autoridades juntas tienen que buscar las razones de todo ello y resolverlas. Lo demás es estar dando vueltas alrededor del mismo círculo sin progresar nada.

Y es huir un poco de la realidad. De la realidad que da a las autoridades al gobierno, como a un todo, la responsabilidad de arreglar estas situaciones.

Los saluda,
XAVIER

LA POLITICA HOY

Se expresan críticas en varios círculos a la posición que han adoptado varios partidos que están en gobierno. El tema, motivo de esa crítica, es la política petrolera. Son varios los partidos que en cuanto tales están defendiendo lo contrario de lo que hace el gobierno en el cual tienen representantes.

Un comentario publicado ayer decía que eso es querer todas las ventajas: las de estar en el poder y las de estar en la oposición.

En ese sentido el PSD que tiene gran peso en el Ejecutivo, está defendiendo la necesidad de que se modifique el Código. Pero el Ejecutivo es contrario a esa política y sostiene que no se debe hacer esa revisión.

El PIR tiene el mismo problema: sus ministros se adhieren a la política del Ejecutivo y la sostienen en público. El partido en cuanto a tal sostiene puntos de vista opuestos.

Estos dos partidos tienen el problema de que sus representaciones en el legislativo optan por uno u otro camino. Pero el fondo es que hay dos posiciones sostenidas simultaneamente y que son contradictorias.

La Democracia Cristiana que está sólo en el Ejecutivo ha sido criticada por lo mismo. En el gabinete es contraria a la revisión del Código. En las declaraciones oficiales del partido es drásticamente revisionista y nacionalista.

Creo que estas críticas tienen fundamento. Lo que un partido sostiene en materia tan importante tiene que ser sostenido dentro del gabinete y fuera del gabinete. Dentro del Parlamento y fuera del Parlamento. Todo lo demás crea confusión y hace pensar en una posición doble que saca ventaja al poder sin hacer valer sus ideas y que hace valer sus ideas en expresión puramente partidaria.

Mario Gutiérrez estuvo violento en su ataque de antenoche al gobierno, le dijo de todo. Propugnó una línea política de sistemática oposición a Barrientos. Prohibió que sus miembros hablen de tomar Ministerios.

El violentísimo ataque del jefe de FSB deja una duda muy seria: habla de un coronel que se levantaría contra Barrientos y Ovando y que sería seguido por FSB para poner las cosas en su lugar. ¿Qué quiere decir Gutiérrez? ¿Quién es ese Coronel? ¿A dónde van sus palabras? Todo ello es un enigma. Aparentemente dijo más de lo que quiso. Y resulta inútil esperar una aclaración. Los observadores asignan poca importancia a estas frases nacidas de un calor exagerado y rodeadas de una virulencia poco común.

POLITICUS

LA NEGRITA DE MALAWI

Por W.K.Mayo

NUEVA YORK.- Ayer, las Naciones Unidas estuvieron de luto. Celebró su sesión habitual la Asamblea General; se reunieron normalmente las comisiones especiales, funcionaron las oficinas del Secretariado... pero todo estuvo embargado por una profunda tristeza.

A veces, en la tribuna pública de la Asamblea General hay alborotos. Puede ocurrir que los escándalos tengan lugar fuera del recinto: el año pasado un pacifista exaltado se quemó vivo ante la ONU, a la manera de los budistas de Vietnam; hace un par de años, un grupo anticastrista intentó bombardear el edificio desde la otra orilla del East River... Se ha dado el caso de que muera repentinamente un diplomático... Pero todo eso es insignificante al lado de lo que ocurrió ayer.

Ha sido Malawi la que ha originado el drama que ha entristecido a las Naciones Unidas y, por extensión, a toda Nueva York.

Malawi- que cuando era una colonia británica se llamaba Nyasaland- es una pequeña nación africana, que adquirió la independencia el 6 de julio de 1964.

Situada en la zona subecuatorial del continente, entre Tanzania, Mozambique y el lago Nyassa, Malawi es un país agrícola-pastoril. Montañoso, tiene paisajes magníficos. Parece que fue allí donde existió el Paraíso Terrenal.

La población de Malawi, unos cuatro millones, es negra. Sólo una ínfima minoría recibió, durante la dominación británica, los influjos de la civilización occidental. El noventa y nueve por ciento sigue intensamente ligada a la cultura y costumbres tribales..

De la manera de vivir de los habitantes de Malawi, en perfecto equilibrio con la naturaleza, a la nuestra media un abismo. Son dos civilizaciones distintas, contradictorias incluso. La de ellos es patriarcal, humana, pacífica, basada en el contacto permanente con la tierra, y la nuestra es individualista, agitada, maquinizada, deshumanizada.

Es el antagonismo entre esas dos culturas lo que ha encendido el fulminante de la tragedia.

(Continuará)

¿REFINERIA ALEMANA PARA 1.970?

Por Fernando Baptista Gumucio

El Presidente Barrientos en su conferencia de prensa del 3 de septiembre último, señaló que la fundición de estaño, el proyecto más importante en el conjunto de la economía boliviana, ha sido postergado en espera de la aprobación del gobierno alemán al crédito que concediera para este objeto la firma Klockner Industrie Anlagen GMBH.

Pese a que se cuenta con el consenso general y la aprobación nacional para realizar este proyecto, los términos de su negociación y financiamiento aún hoy se mantienen bajo la más estricta reserva. Las informaciones ofrecidas a la prensa han sido inconexas, obviamente mediocres y llenas de lugares comunes, lo que dificulta conocer las verdaderas proporciones de toda la transacción. Ampliando lo favorable y en vista de estas desalentadoras declaraciones es necesario hacer algunas observaciones. La primera, relacionada al proyecto en sí pues no se conocen las cláusulas del contrato y la segunda a las razones que seguramente determinan, por parte del gobierno alemán, la postergación del crédito. Por ello haciendo abstracción de las distintas cláusulas que comprenden la negociación, es indispensable poner en tela de juicio el proyecto mismo.

La incapacidad de los planificadores y la habilidad de los demagogos es fácilmente perceptible a través de lo anotado por la prensa sobre la forma en que se tiene planteado y solucionado el problema de la fundición de concentrados de estaño en el país. Así, una refinería de 20.000 o 30.000 toneladas de estaño fino a 99,9% es entrar en el terreno del despilfarro, no sólo por el monto del financiamiento requerido sino también por los costos que supone su funcionamiento.

META O ENGRANAJE

Insistimos tercamente en la planificación de las inversiones no por el hecho de extender el área de influencia estatal indiscriminadamente sino para lograr básicamente el aprovechamiento al máximo de las escasas divisas disponibles. Planificación que supone una estrategia, o sea criterios de prioridad con el objeto de trasladar los beneficios de la nacionalización de las minas a toda la colectividad. La fundición no constituye un hecho aislado sun contando con el crédito para su instalación, ya que si bien hoy en día puede significar una meta no debe olvidarse que es parte de un conglomerado metalúrgico que permitirá la integración de la minería al conjunto de la economía nacional. Son necesarios un mayor número de plantas que eleven la ley del mineral extraído y luego refinar para alcanzar la pureza necesaria que exige la producción de aleaciones, soldaduras, moldes, etc., complementos indispensables de una industria de este género.

Siguiendo este razonamiento debería procederse y instalar medianas plantas de concentración en distintas áreas del país, cuyo costo se puede financiar con recursos propios que obviamente no están supeditados a la venta de conveniencias foráneas. Existen estudios para la instalación de plantas de tratamiento en Inquisivi y Potosí que por su cercanía a los centros de producción permitirían la incorporación de un número cada vez mayor de mineros pequeños y medianos. Estas plantas añadidas a las ya existentes elevarán el promedio de la ley de los concentrados de estaño destinados a la o las fundiciones, reduciendo considerablemente los fletes falsos por el menor tonelaje del mineral manipulado.

CUOTA INICIAL PODRIA FINANCIAR TODO UN PROYECTO

En esta circunstancia una pequeña inversión calculada en cerca de dos millones de dólares bastaría para habilitar las existentes plantas de fundición según los requerimientos de la producción actual, inversión que podría efectuarse mediante la formación de sociedades mixtas, o sea que con la cuota inicial pagada a la Klockner y aun con la asistencia técnica de la misma empresa, se podría haber financiado todo el plan de desarrollo metalúrgico sobre la base de las instalaciones existentes. En cambio, en espera de la gigante y única fundición, las actuales plantas, trabajando a nivel semiartesanal, no podrán desenvolverse al aumentar su productividad. Lo más probable es que de empezar a funcionar la fundición alemana en la próxima década, el esfuerzo realizado, pese al sinnúmero de vicisitudes confrontadas por esas empresas, quede totalmente frustrado y sea necesario proceder a su desmantelamiento.

Una fundición se mide tanto por el volumen de su producción final cuanto por el tonelaje y características de los concentrados que es preciso manipular para lograr esa producción. Si tenemos en cuenta la oferta promedio de la minería en los últimos años y la composición de la misma, se infiere que se está programando una fundición con una capacidad de tratamiento de 60.000 toneladas anuales de concentrados de estaño de baja y alta ley. Esta inmensa capacidad por las mismas razones difícilmente sería utilizada en los próximos años y probablemente la producción de concentrados no tienda a aumentar en la próxima década, lo cual supondría en tal caso la presencia de un margen considerable de capacidad inutilizada en la refinería, desproporcionada a su vez al volumen logrado en una explotación racional de los recursos mineros.

¿INTERESES AL 7 o AL 15 %?

Al aceptar los planificadores, tácitamente, la realización del proyecto alemán, consiguen alertar gran la acción gubernamental y

(Pasa a la página 8)

"NO LE MUERDAN LOS GUSANOS..."

Por Hugo Alfonso Salmón

(Discurso pronunciado por el Dr. Hugo Alfonso Salmón ante la tumba de Don Franz Tamayo)

Como una reacción sentimentalmente humana, les pido que con la mayor reverencia nos inclinemos ante esta tumba. Ella guarda los restos del despojo de vida que la muerte hizo en un hombre; pero, como ese hombre fue Franz Tamayo, el gran poeta de la pauta helénica, el ilustre tribuno de la verba restallante y de la dialéctica profunda, les pido también que luego levantemos los ojos para mirar espiritualmente a Tamayo, en las alturas del pensamiento lleno de luz y de la gloria de las letras americanas.

Llegó a ellas por la jerarquía de su intelecto; por la consistencia de su pensamiento; por la polifásica cultura de polígrafo y hasta por la arrogancia de su vida, fruto de su consagración al conocimiento concienzudo de la filosofía, del arte, de la pedagogía, de la lingüística, de la historia y de la mitología como expresión de las concepciones fabulosas que en la antigüedad hizo el hombre de los dioses y de los héroes. Y fruto también de sus sentimientos hacia la humanidad y de su sincero amor para esta tierra nuestra.

Para esta tierra, que, ahora, guarda en su seno sus restos mortales y que algunas veces, en vida, le hizo exclamar: "Dios salve a Bolivia", en un ruego humilde del titán que descendiendo del Olimpo y postrándose ante el Supremo Hacedor, le pide se conduela por el destino de esta Patria, tan golpeada por el infortunio y, por eso mismo, tan suya, como que la sentía parte de su cuerpo, carne de su carne, espíritu de su espíritu y fe de su ser, tanto que alguna vez se quejó: "Me duele Bolivia"

Y a Bolivia le duele también que él se haya marchado. Tamayo, el Hechicero del Ande, ya no está más en el mundo de los vivos. Desapareció el amauta de la tez broncínea, del mirar duro y penetrante, de la actitud nerviosa y bravía, del ademán soberbio y estrambótico, y de la oratoria arrolladora hecha torrente y médula.

Ya no está más en el mundo de los vivos, el periodista que fundó "El Fígaro" y que dirigió "El Hombre Libre"; el político, parlamentario y estadista, que representó a Bolivia en la Sociedad de las Naciones; que fue su Canciller y que, elegido Presidente de la República, se quedó sin asumir el mando por un golpe de Estado.

El ya no existe. Físicamente le abatió la muerte inexorable, como también abatió la ingratitud con su memoria, aquella vieja casona que fue su morada, bajo cuyo techo el excelso poeta compuso ese verso hecho música que se llama "Balada de Claribel"; bajo cuyo techo concibió su tragedia lírica denominada "La Prometheida o las Oceánides", o sus "Nuevos Rubayat", o "Scherzos", o "Scopas", o quizá su "Creación de la Pedagogía Nacional" que por vigente aún debiera ser el Catecismo de la enseñanza boliviana.

Famosas obras todas ellas que son honra y prez de las letras patrias y continentales, y que hicieron de Tamayo un gigante de la lírica. Esas obras notables, junto a otras de Tamayo, el prosador, llenas de fuerza, de estilo depurado y de concepción profunda, son las que tiene Bolivia para mostrar con orgullo al mundo, aunque Tamayo físicamente ya no exista.

Resignación ante la parca que tronchó su lira y que paralizó su pluma; resignación ante el progreso, que no respetó su casa, cuando ésta debió convertirse en un monumento.

Resignación para nosotros que ya nada podemos hacer; pero, quizá no para Tamayo. Pues parece que el campeón de la métrica, el virtuoso de la poesía; el maestro de los casuistas; aquel eterno insatisfecho de la palabra vehemente de la arrebatadora protesta, aunque la muerte haya enmudecido su voz reclama y demanda desde el más allá, en estos versos de su Rubayat:

"En el sepulcro no hay bastante olvido
Para aquesta injusticia sin sentido:
Penar por una deuda no debida
Y por la vida que no se ha pedido

Y no olvidemos que también Tamayo escribió:
"Yo fui el orgullo como se es la cumbre
Y fue mi juventud el mar que canta
¿No surge el astro ya sobre la cumbre?
¿Por qué soy como un mar que ya no canta?
No rías, Mevio, de mirar la cumbre
Ni escupas sobre el mar que ya no canta,
Si el rayo fue, no en vano fui la cumbre
Y mi silencio es más que el mar que canta".

Estupendo el verso y soberbio su sentido. Oyéndolo pareciera que Tamayo no ha muerto. Pareciera que su pensamiento cobra voz y que él está en el Olimpo, a donde subió para cultivar la belleza; donde construyó una catedral para sus sentimientos; donde quiso estar alto, solo y distante, para que "no le muerdan los gusanos", como dijo alguien.

Empero, irremediablemente Franz Tamayo como hombre ya no existe. Es su espíritu el que vive. Por ello al pedirles que, con la mayor reverencia, nos inclinemos ante su tumba con sentimiento humano, les pido también que levantando luego los ojos le miremos espiritualmente en las alturas de la gloria.

Formulo este pedido en nombre del Consejo Nacional de Cultura, con cuya representación he sido honrado para rendir este homenaje al gran tribuno, al magistral poeta y al preclaro ciudadano. Cómo quisiéramos que Tamayo resucite, pero sólo podemos esperar y hacer que él viva en nuestro recuerdo; hacer que su ausencia siempre sea presencia en nuestra memoria, como dicen estos versos suyos:

" Voz con que pía la ausencia
Claribel
Saudade, canora esencia,
Claribel
Añoranza, transparencia
Que la ausencia hace presencia
Claribel".

TRIDENTAZOS por LUZBEL

AYUDA AL DESARROLLO

Carrera de Armamentos

Resultan muy justificadas las críticas que se están haciendo al gobierno de Chile por haber optado por el camino de la carrera armamentista bajo diferentes excusas.

Porque no se compran aviones de guerra para acelerar el desarrollo de los países o mejorar las condiciones de vida de las masas. Se compran o para hacer un desplante de fuerza ante los vecinos, desplante innecesario; o para usarlos. Y en América latina ambas posibilidades resultan ridículas.

En una nota publicada ayer me refería a los argumentos poco sólidos que se dan para crear la Fuerza Interamericana, a raíz de que en estos días se reunirán los comandantes en jefes de las Fuerzas Armadas de 20 países de América.

Y resulta interesante añadir hoy que Chile está entre los principales impugnadores de semejante idea. Chile, abandonado de la integración y de la planificación conjunta y del desarrollo regional y de los mercados comunes, no podía opinar de otra manera.

Pero cuando se comprueba que ese mismo país gasta 20 millones de dólares en comprar aviones de guerra porque otro país vecino compró también aviones, o porque alguien dijo que Bolivia iba a atacar a ese país, entonces no se comprende la lógica que impera en el gobierno de Chile, primer gobierno demócrata cristiano de América y -por ello- esperanza para muchos de un nuevo estilo y de una nueva y audaz manera de ver nuestros problemas.

Desagradable que ese gobierno tenga que oír preguntas como la que le acaban de hacer desde el Times de Nueva York: comprar esos aviones y luego pedir ayuda económica para resolver urgentes problemas internos, ¿a dónde conduce?

La verdad es que la contradicción continúa entre los hechos reales y las ideas y declaraciones, cada día es más frecuente en nuestros países. Más allá de las ideas, los gobernantes se ven impulsados a obrar al compás de sentimentalismos o patriotismos que no llevan a ninguna parte.

Quienes se crean en situación de justificar ante las depauperadas e incultas masas latinoamericanas la necesidad de invertir dinero en armas modernas innecesarias en vez de llevar adelante urgentes obras, estarán demostrando que lejos de conocer los problemas y estar en situación de resolverlos juegan con cosas que son miserias y frustran caras y hondas esperanzas.

A.B.G.

LA NOTICIA DE Perfil
PAULOVICH

¿Dónde estás Coronel...?

El Jefe de Falange Socialista Boliviana dio un golpe noticioso su último discurso. Entre las muchas cosas graves que dijo hay referente a un Coronel que podría surgir y que no sería inmolado po la Falange lo defendería.

****

Esto puso carne de carne de gallina a muchos. Esta mañana, cad de los Coroneles de la guarnición de La Paz, se acercó a su muje dijo:

-¿Seré acaso yo, negra...?

****

Aviso pegado en la puerta de todos los cuarteles del país:

"Se busca a un Coronel, amigo del Sr. Mario Gutiérrez, que es dispuesto a hacer macanas. Viste gorra de Coronel, botas de Co uniforme de Coronel. Sus afligidos Generales darán una magnífi compensa a quien proporcione datos de su paradero. Péguele un fonacito al Cuartel General de Miraflores."

****

Gracias a la indiscreción del Sr. Mario Gutiérrez, los Cor se andan mirando y cuando se cruzan en la calle, cada uno de ello interiormente al otro:

-Ajá...mirálo pas a este "gualbertito" ¿con que charlando c falangistas, eh...?

****

Exigencia del sindicato de Coroneles y Grado Anexos al Jefe falange Socialista Boliviana: "Hasta contar diez sírvase identif Coronel a quien se refirió en su discurso último. Caso contra días de arresto".

****

El Comando en Jefe de las Fuerzas Armadas llamó a una reunión en el Cuartel de Miraflores. Allí, los militares de al duación, acompañados por una banda del Ejército, entonaron a siguiente tango de la guardia vieja:

¿Dónde estás Coronel...?
Ya oigo tu palpitar
Y es tan grande el olor
que no puedo yorar...
Yo quisiera yorar
Y no tengo más yanto
Lo quería yo tanto
y se fue...para así conspirar. Trin, trin.

PAULOVICH

EL GOBIERNO NIEGA HABER OFRECIDO MINISTERIOS A FALANGE SOCIALISTA

.Anoche, el Ministro Secretario General de la Presidencia de la República, Marcelo Galindo, entregó a la prensa un comunicado titulado "Posición Política del Gobierno" respondiendo las aseveraciones del Jefe de FSB, hechas noche anterior en una concentración falangista. El texto del comunicado expresa:

"Frente a las infundadas afirmaciones del señor Mario Gutiérrez, Jefe de Falange Socialista Boliviana, el Gobierno Constitucional rechaza esos juicios precipitados que distorsionan la realidad política y social del país, y expresa, en forma terminante;

PRIMERO. El Gobierno Constitucional no ha ofrecido ninguna Cartera a Falange Socialista Boliviana.

SEGUNDO. El Gobierno Constitucional que preside el General Barrientos es un gobierno civil y democrático sin ningún vínculo de continuísmo con regímenes pasados, oprobiosos, pero se enorgullece en proseguir la política de libertades y de institucionalismo democrático iniciado el 4 de Noviembre de 1964.

TERCERO. Fueron las ciudades y el campo quienes en los comicios de julio dieron la mayoría contundente al General Barrientos y a los partidos del Frente de la Revolución Boliviana. No se puede hablar, pues, de "usurpación" ni de desconocimiento de valores en los partidos, cuando la ciudadanía, en las urnas, ha dado a cada cual el valor justo de su dimensión y de su peso en la política nacional.

CUARTO. El Gobierno Constitucional tiene conciencia de la solidez moral de las FF.AA., y está seguro de que el señor Gutiérrez no encontrará ningún Oficial para lanzarlo a una aventura revolucionaria.

QUINTO. Severo y firme en su posición eminentemente bolivianista, en su política internacional, en los esquemas de desarrollo, el Gobierno Constitucional es un gobierno revolucionario y popular, que inspirado en los principios cristianos y en las modernas corrientes de promoción social, sólo busca el bienestar de las mayorías nacionales.

SEXTO. El Gobierno Constitucional deplora que al amparo de las libertades que otorga el régimen democrático que vivimos, puedan subsistir los focos de subversión abierta y que se empeñan en crear problemas artificiales para sumir a la Nación en luchas internas que se creían ya superadas".

DESOCUPADOS DE HUANUNI DENUNCIAN QUE COMIBOL NO CUMPLIO SU OFERTA

Los trabajadores de la Cooperativa "Karazapato" de Huanuni denunciaron que la COMIBOL no ha dado cumplimiento al convenio firmado en fecha 22 de septiembre acerca del ofrecimiento de parajes mineros destinados al laboreo a cargo dichos cooperativistas.

Otra denuncia similar se ha hecho contra la brigada parlamentaria de Oruro que no obstante haberse comprometido, no concurrió a las reuniones convocadas para solucionar el problema.

Como emergencia de esta protesta, los cooperativistas de "Karazapato" resolvieron iniciar sus trabajos en las áreas mineras no explotadas por la empresa minera de Huanuni, como ser el lecho de río Huanuni y el cerro de Cuchillani, así como los parajes de Huayrapata.

ACLARACION DEL R.P. TUMIRI

El R.P. Julio Tumiri Javier visitó nuestra redacción para explicar su actuación en su calidad de Asesor de Cooperativas del Ministerio del Trabajo en su última visita a Huanuni.

Dijo que viajó a ese distrito minero para cumplir la siguiente misión: 1) organizar y distribuir los productos alimenticios a los ex-mineros de "Karazapato" en cumplimiento de la ayuda ofrecida por el Ministerio del Trabajo 2.) Informar sobre la situación de la zonas mineras visitadas con objeto de dar asentamiento a los mineros desocupados; dichas zonas son: Choroma y Esmoraca, región del sur de Potosí que podría absorver a 130 obreros. 3) Asesorar a los mineros sobre la organización racional de una empresa cooperativa.

Expresa el P.Tumiri que esta misión fue cumplida estrictamente, y el domingo pasado se efectuó una asamblea general, ocasión en la cual los obreros manifestaron que habían sido engañados al no haberse dado cumplimiento al acuerdo firmado con el gobierno y la COMIBOL el 22 de septiembre, según el cual los desocupados debían visitar las minas de Palcaluasi y Australia. Posteriormente la COMIBOL objetó la visita de una comisión de ex-mineros.

- Ante esta situación -agregó el P.Tumiri- los obreros buscaron otros parajes para trabajar, como el lecho del río Huanuni, y el cerro Cuchillani. Afirmó en forma terminante que en ningún momento dio autorización para que los ex-mineros de "karazapato" ocuparan otras minas, dejando en manos del Ministerio de Trabajo que adopte determinaciones.

ACLARACION

En el sangriento choque entre mineros y carabineros protagonizaron antier en Huanuni, se produjo la muerte de una sola persona, el minero Hugo Loayza y no falleció el carabinero Alberto Escalier.

La noticia dando cuenta de dos muertes fue suministrada por el Ministro de Gobierno, quien se basó -según dijo- en un despacho del Prefecto de Oruro.

LA NOTA HUMANA

Ya no aplastará a nadie

En nuestra edición del 19 de octubre publicamos la foto mismo pedrón que pendía peligrosamente sobre la cabeza y la dad de cualquier viandante que pasaba por la calle Almiran

Ayer por la mañana, comprobamos que el Sr. Alcalde Mo había leído aquella nota y visto aquella foto y comprobado el que se cernía sobre los peatones. En efecto, una cuadrilla de dores procedió a quitar la piedra, cual puede apreciarse fotografía.

Gracias, señor Alcalde. Gracias, en nombre de alguien que sido convertido en puré por esa piedra de gran tamaño. Gra nombre de un señor -tal vez padre de muchos hijos- que habien muchas guagüitas huérfanas. Gracias, en nombre de algún podía haber muerto aplastado con sus cuadernos bajo la mo tica. Gracias, por no tener que lamentar ninguna desgracia.

Ojalá todas las autoridades procedieran como usted, señor que previeran las cosas, antes de tener que lamentar las des

CONSTITUYENTE SE SOLIDARIZO CON LOS MINEROS DE HUANUNI

MINISTROS DE GOBIERNO Y TRABAJO Y PRESIDENTE DE COMIBOL INFORMARAN HOY AL CONGRESO ACERCA DE LOS SUCESOS DE VIOLENCIA PRODUCIDOS EN HUANUNI.

.Los Ministros de Gobierno y de Trabajo y el Presidente de la Corporación Minera de Bolivia, se presentarán esta tarde ante el Congreso Nacional para informar sobre los hechos de violencia producidos el martes en el distrito minero de Huanuni, en tanto que ayer, la Asamblea Constituyente aprobó una Resolución para expresar su pesar por dichos acontecimintos.

Ante la importancia de los sangrientos sucesos de Huanuni, el Presidente de la Asamblea Constituyente, Ricardo Anaya, obtuvo autorización de la sala para alterar el orden del día que, inicialmente, sólo consignaba el estudio del proyecto de Constitución. El diputado minero Silverio Rodríguez (PRA) planteó el caso de los incidentes mineros y pidió la presencia, en reunión del Congreso Nacional, de los Ministros de Gobierno, Trabajo y Presidente de COMIBOL, para que informaran sobre ellos. Empero, este deseo fue satisfecho con anticipación por el propio Poder Ejecutivo mediante un mensaje del Presidente interino de la República, quien anunció al Legislativo la presentación voluntaria de los mencionados dignatarios en la sesión del jueves. Consiguientemente, hoy se reunirá el Congreso, que ha sido especialmente convocado, exclusivamente para escuchar esa información.

El diputado Gustavo Stumpf, a nombre de Falange, presentó un proyecto de resolución cuyo primer punto fue aprobado, quedando rechazado el segundo que expresaba protesta "por la forma violenta con que el Ejecutivo resuelve los problemas sociales". En cambio, fue aprobada la segunda parte de otro proyecto que presentó, sobre el mismo asunto, el senador Julio Garret. La discusión de ambos proyectos originó animado debate que, por momentos, alcanzó características de verdadera polémica de orden doctrinal.

En efecto, Falange y el PIR ubicaron sus respectivas posiciones en el escenario político y el primero de esos partidos ratificó la posición fijada por su jefe, señalando que, sobre todo después de los hechos de Huanuni, no podrá llegar a ningún entendimiento con el Gobierno. El senador Tineo (PIR) abrió el debate al impugnar la posición política de FSB y señalar que el FRB quería hacer un gobierno de unidad. Respondió vehementemente David Añez (FSB) indicando que el PIR era reincidente en masacres. "No hemos de estar con los que colgaron a Villarroel y humillaron al Ejército", finalizó. Edwin Tapia (PIR) afirmó que Falange se sobrevalora a sí misma y se refirió a las aventuras descabelladas de ese partido que sacrificaron a sus juventudes y a gente inocente, para señalar luego que FSB se constituyó con su oposición en soporte del MNR y que ambos constituyeron una especie de "sociedad de socorros mutuos". Estas palabras fueron respondidas por Stumpf, quien dijo que FSB nunca había hecho demagogia y extrañó que la lucha de su partido contra una tiranía fuera ahora mal interpretada.

El Presidente de la Asamblea cortó la discusión sólo por pocos momentos, pues el senador Lema Peláez (MNR) atacó a su colega Garret (PIR) a raíz de su proyecto de resolución, entablándose entre ambos otro diálogo. Finalmente, la resolución de la Constituyente quedó aprobada así:

"1o. Expresar su más profundo pesar por esta nueva y luctuosa emergencia, así como su solidaridad con los trabajadores del subsuelo. 2o. Expresar su protesta contra la política de exacción foránea que, al producir la rebaja de los precios del estaño, provoca la desocupación minera y la miseria de los trabajadores".

CONSTITUCION

.La Asamblea Constituyente ingresó luego al estudio de la Constitución. Dos artículos propuestos por el senador de la Comunidad Demócrata Cristiana, Tobías Almaraz, uno declarando como oficial el idioma castellano y el otro

(Pasa a la página 7)

LLEGA EL SABADO UNA CONCERTISTA NORTEAMERICANA

El sábado 29 llegará a esta ciudad la pianista norteamericana Armenia Adams, con el objeto de ofrecer una serie de conciertos, tanto en La Paz como en Sucre, Potosí y Cochabamba. Su primer concierto lo ofrecerá el lunes en el Centro Boliviano Americano.

Armenia Adams realiza actualmente una gira por países latinoamericanos. Los conciertos que la señora Adams ofrecerá en esta ciudad se hallan organizados por el Centro Boliviano-Americano, entidad bi-nacional que ha adquirido un piano de conciertos que será estrenado por esta artista que mereció del crítico musical de The New York Times el siguiente comentario: ".. anoche dejó demostrado que posee el aplomo y dominio que nacen de la experiencia y el estudio concienzudo... Logra, además, crear un brote embelesador de sonido y movimiento, como lo hizo en el último movimiento de la sonata de Beethoven... Sin embargo, lo más notable de la señorita Adams sea al vez su habilidad para obtener del piano efectos casi orquestales, como lo hizo con la sonata de Prokofiev".

"Aguinaldos de Presencia y sus Anunciadores"

"CREDINFORM" INTERVIENE CON UNA POLIZA DE SEGURO POR 15.000 $us.

"Credinform de Seguros S.A.", que tiene sus oficinas en la calle Potosí No. 1230, intervendrá en nuestro sorteo de "Aguinaldos de Presencia y sus Anunciadores", con una pólica de seguro contra accidentes personales por 15.000 dólares, póliza que tendrá vigencia de un año a partir de la fecha de su emisión.

La compañía de seguros "Credinform", funciona en esta ciudad desde 1960 y pagó importantes sumas de dinero en casos que son de dominio público. Tiene a disposición del público seguros para cubrir riesgos de incendio, robo, motines, huelgas, responsabilidad civil, fidelidad, automotores, accidentes personales, remesas de dinero y marítimas.

La compañía está dirigida por un directorio cuyo Presidente es el Sr. Robin Barragán y su Vice-Presidente el Sr. Jacobo Yarmus. Su Gerente es el Sr. Rubén Ligerón.

Sus oficinas están en la calle Potosí 1230, con los teléfonos 21720 al 23 y Casilla 1724.

Cualquiera de nuestros lectores que dentro de nuestro sorteo de Aguinaldos se beneficie con la Póliza de "Credinform de Seguros S.A.", está asegurado contra todo accidente personal por la suma de 15.000 dólares durante un año desde la fecha de su emisión

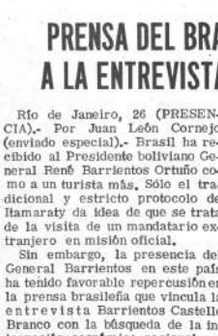

Corte Suprema declaró infundado el recurso de nulidad de Olmedo López

La Corte Suprema de Justicia, mediante auto supremo, ha declarado infundado el recurso de nulidad interpuesto por Eduardo Olmedo López Muñoz, contra el auto pronunciado por la Corte Superior de La Paz, dentro del sumario criminal seguido por Telmo Siles por el delito de homicidio.

Una de las partes considerativas del indicado auto sostiene que la "Corte Superior de La Paz, con las facultades privativas que le reconoce el Procedimiento Criminal para apreciar las pruebas, ha llegado a la convicción de la existencia de suficientes indicios de culpabilidad contra el encausado Eduardo Olmedo López por la comisión del delito de homicidio perpetrado en la persona de Teresa Siles Villarroel en la madrugada del día 8 de diciembre de 1962, como consecuencia de un disparo de revólver perteneciente al sindicado, en cuya virtud ha confirmado el auto de culpa dictado por el Juez Instructor Primero en lo Penal".

Sostiene también que "el sumario se concreta a la averiguación de la existencia o inexistencia de indicios de culpabilidad, los mismos que han de ser de mayor esclarecimiento en el plenario de la causa, donde podrán establecerse si se trata de un suicidio, como sostiene el acusado homicidio como afirman ces de instancia".

"LOS JAIRAS"

En el proceso seguido reno Rojas, Gerente de "Lauro", por robo de intelectual y abuso de el Juez Instructor Tere Penal, Dr. Angel Queza de la respectiva indagu puso ayer la libertad Joffe y Gilberto Favre, tes del conjunto "Los por falta de indicios de lidad.

CASO COCAINA

Nelly Flores de Varg cada y detenida preve en la Cárcel Pública, ju nuel Olmos Rimbau, Liza doza Guerrero, Manuel y Alicia Balboa de Malde el delito de tráfico ile tupefacientes, ha prese un memorial pidiendo lib visional. Antes de que pronuncie sobre este pe querirá hoy al Agente lo Penal, Dr. Pastor C ñaranda, quien anterior dió la detención de los m en vista de existir indic pabilidad.

Actualidad Cultural

HOY

.** DISCOTECA UNIVERSITARIA, de 17 a 19 horas - ROBERTO SCHUMANN: Estudios sinfónicos op. 13 y Fantasía en Do mayor op. 17. Al piano, Geza Anda... Carnaval op. 9 en piano, Nikita Magaloff. Franz Liszt: Seis Estudios sobre temas de Paganini. Intérprete: Geza Anda.

** CLUB DE LA PAZ, Horas 19;30 - Fiesta Criolla con motivo de la Semana del Folklore Boliviano. Actuarán el Ballet Folklórico de Chela Urquidi, el dúo de canto "Carlos y Pepe, los Caminantes", el cuarteto "Los Jairas" y el dueto "Las imillas".

** GALERIA "NAIRA", Sagárnaga 161 (Interior) - A horas 18;30 se efectuará la conferencia a cargo del Dr. Werner Krauss sobre el tema: "Los Dioses Antiguos Bajo la Cruz", un ensayo sobre religión indígena.

** MUSEO NACIONAL DE ARTE (Mañanas de 10-12;30 y tardes de 15-19 horas) - Exposición iconográfica de alcaldes y personajes paceños.

** GALERIA MUNICIPAL - Exposición bibliográfica de Franz Tamayo.

** TEATRO MUNICIPAL - Horas 20 - "Die Deutschen Kammerspiele" representará por segunda vez la obra de Max Frisch, "Don Juan" o "El Amor a la Geometría". Klaus-Peter Wilhelm actuará en el papel de Don Juan.

MAÑANA

** USIS, Potosí No. 1320 - Función cinematográfica a horas 18;30: Candilejas No. 3. Programa con "Los Chalchaleros", Ginette Acevedo y "Los Hermanos Peiró".

NOTAS

** GALERIA "ARCA", Juan de la Riva 1411 - A horas 19 se presentará el film experimental boliviano "Inundación" dirigida por Ricardo Rada. La música ha sido compuesta por Alberto Villalpando. El escritor Oscar Soria asesoró la película que fue producida por el Instituto Cinematográfico Boliviano.

UMSA APOYA PROYECTO DE MANTENER PORCENTAJES A LAS UNIVERSIDADES

El Rector de la Universidad Mayor de San Andrés, se ha dirigido al Presidente del Senado Nacional H. Ricardo Anaya, en los siguientes términos:

Señor Presidente:

Tenémos informaciones de la magnífica disposición del H. Senado Nacional, para aprobar el Proyecto de Ley presentado por el H. Senador Julio Garret, elevando del 2,5% al 5% la participación que las Universidades del país perciben en el Presupuesto de la Nación.

Sobre el particular, queremos destacar que la Universidad Mayor de San Andrés está de perfecto acuerdo en que dicho porcentaje se continúe distribuyendo en las mismas magnitudes que fueron aprobadas por la Décimotercera Conferencia de Rectores y Dirigentes Estudiantiles; es decir que, a nuestra Superior Casa de Estudios, le debe continuar correspondiendo el 29,95% del total a distribuirse.

Conviene hacer notar que al anterior porcentaje, al igual que el correspondiente a las restantes Universidades, fue establecido en base a los ingresos que nuestras Superiores Casas de Estudio percibían con anterioridad a 1956, y que, además, fueron conservadas, cuando dichos impuestos fueron sustituídos por subvenciones fijas e impuestos compensados por parte del Estado.

PRENSA DEL BRASIL ASIGNA POSITIVAS PROYECCIONES A LA ENTREVISTA DE BARRIENTOS Y CASTELLO BRANCO

Río de Janeiro, 26 (PRESENCIA).- Por Juan León Cornejo (enviado especial).- Brasil ha recibido al Presidente boliviano General René Barrientos Ortuño como a un turista más. Sólo el tradicional y estricto protocolo de Itamaraty da idea de que se trata de la visita de un mandatario extranjero en misión oficial.

Sin embargo, la presencia del General Barrientos en este país ha tenido favorable repercusión en la prensa brasileña que vincula la entrevista Barrientos Castello Branco con la búsqueda de la integración económica regional como necesidad vital para ambos países y como la iniciación de la "patria Grande". Los principales diarios cariocas destacan con grandes titulares ese hecho y comentan favorablemente los alcances de la entrevista.

El diario "O'Globo" al comentar la visita de Barrientos en un artículo titulado "Peligro real" afirma que "esta es una oportunidad más que se ofrece para manifestar el deseo brasileño de que la armonía prevalezca en nuestro continente, fundada en la solidaridad que mutuamente se deben todas las naciones de Latinoamérica".

Se refiere al problema marítimo boliviano haciendo notar que "Brasil ofreció al país hermano inclusive una salida al mar representada por la ferrovía que nos liga y la que se piensa sustituir ahora por una autopista". Puntualiza que el hecho d livia un país mediterrá razón para que no progr

Entre tanto este env cial pudo establecer qu gen de la Agenda de di se tratará de obtener brasileño para una sol problema marítimo, hab ese sentido de una sali rica. En ese sentido comenta que "los tratad dos por los países en jercicio de su soberanía mutables".

En cuanto al desarrollo el criterio de ambas está expresado en la de Brasil avance hacia Bol livia avance hacia el Bra

Mientras se cumplen protocolares, dos comis bajan preparando la De Conjunta que será firma ves. Castello Branco lle día de Brasilia para fir cumento.

Las fallas del protocol no son siempre las mism tras en esta ciudad el cl cioso brinda sus encanto datario boliviano y a su a comitiva.

LA SALLE GANO CONCURSO INTERCOLEGIAL

Por tercera vez consecutiva este prestigioso establecimiento se adjudicó en forma brillante e indiscutida el 1er. puesto en el Concurso Intercolegial de Matemáticas-Física-Química que auspicia anualmente la Organización de Estudiantes de Ingeniería de la UMSA. Los resultados obtenidos son los siguientes:

En puntaje colectivo, 1o. MATEMATICAS, Instituto Americano; 1o. FISICA, Colegio La Salle; 1o. Química, Colegio La Salle.

En puntaje total, 1o. COLEGIO LA SALLE; 2o. Instituto Americano y 3o. Desierto. En la foto componentes de la representación del Colegio La Salle.

MAQUINA PORTATIL DE SOLDAR POR PUNTOS MARCA ·PRODELEC·
CON O SIN CONTROL ELECTRONICO
TENSION PRIMARIA 220 v. 50 cl.
CORRIENTE MAXIMA DE SOLDAR 5000 AMP.
ESPESOR MAXIMO A SOLDAR 3,2+3,2 m/m
HANSA LTDA. SECCION TECNICA Tels. 25219-12836-23661

ARAUCO PRADO & , S.A.
Junta General de Accionistas
Se convoca a los acci de Arauco Prado & Cía a la Junta General Ordi Accionistas que se reali las oficinas de la socied lle Loayza No. 173, a ho del día Jueves 3 de Nov de 1966, para considerar suntos referentes a los los 11o. y 34o. de los Es Sociales.
La Paz, 25 de Octubre

BOLIVIA NO APOYARA LA CREACION DE LA FUERZA INTERAMERICANA DE PAZ

Las Fuerzas Armadas de Bolivia no apoyarán la creación de la Fuerza Interamericana de Paz, principal punto de discusión de la Conferencia de Comandantes de las Fuerzas Armadas de América, a realizarse a partir del próximo sábado en Buenos Aires.

El General Alfredo Ovando Candia, Comandante en Jefe de las Fuerzas Armadas, fue categórico al contestar una pregunta sobre la formación de la Fuerza Interamericana, sosteniendo que él no está de acuerdo. Agregó: "La posición de Bolivia no es favorable para la creación de la Fuerza Interamericana de Paz porque consideramos que puede ser lesiva a la soberanía nacional de cada país y tal vez contraria a los principios de no intervención y autodeterminación de los pueblos".

Anunció que él no asistirá por algunas razones a la aludida conferencia militar americana, pero que en representación de las Fuerzas Armadas de Bolivia concurrirá el Comandante de Ejército, coronel David La Fuente.

ASUNTO HUANUNI

Opinando sobre los sucesos sangrientos ocurridos ayer en el distrito minero de Huanuni, protagonizados por los desocupados de la Cooperativa de Karazapato y miembros de la Guardia de Seguridad Pública, el general Ovando dijo que considera que "se trata de un problema social que requiere de una pronta y real solución"

Señaló que durante el gobierno de la Junta Militar "se logró hallar soluciones que no fueron ejecutadas". Dijo que ellas se referían a arrendamientos de parajes o minas que la Comibol no explota. "Desde luego estos parajes están fuera del distrito de Huanuni". Concluyó informando que por partes recibidos en su Comando "existía completa tranquilidad en Huanuni, luego de los hechos de violencia de ayer".

SOBRE CHILE

El Comandante en Jefe de las FF.AA. también comentó la reciente compra de aviones de guerra por el gobierno de Chile. Dijo que esos aprestos bélicos del vecino país, "contradicen las declaraciones de su Presidente, de paz, amistad e integración econômica regional".

Añadió: "El pueblo chileno requiere desarrollar su economía y no creo que para ello necesite de aviones a chorro"

"Me convierto en abogado y procurador de la causa de los mineros desocupados y no descansaré hasta que se halle una solución a su drama" dijo ayer en la conferencia de prensa el Presidente Luis Adolfo Siles, quien explicó los alcances de su viaje a Huanuni, donde horas antes se habían protagonizado choques sangrientos.

CAUSA PREOCUPACION CARRERA...

(Viene de la página 1)

el viaje que hizo a Portugal en el pasado mes de septiembre.

CONVENIO ALEMANIA - BRASIL

Hasta ahora no puede conseguirse ninguna confirmación ni desmentido a dicha información por parte del portavoz autorizado del Ministerio brasileño de Relaciones Exteriores.

Según la versión publicada por los periódicos, el Convenio entre los Gobiernos brasileño y Alemán Federal será firmado de un momento a otro, puesto que las autoridades de Bonn han obtenido ya el necesario acuerdo de Francia, país que controla la licencia de fabricación en el extranjero de ese tipo de aviones.

Los aparatos fueron inicialmente destinados por Bonn a Portugal, afirma el "Correrio Da Manhu", pero el Gobierno Alemán, temiendo las reacciones desfavorables del bloque Afroasiático prefirió recurrir al sistema de realizar oficialmente la venta al Brasil.

Siempre según el citado periódico, Brasil recibirá de Portugal concesiones de petróleo y de cobre en Angola, en contrapartida a su intervención en esta "Operación Triangular".

Pese a la ausencia de reacciones oficiales, estas revelaciones han sido acogidas con cierta reserva por los observadores, quienes consideran que provienen de fuentes totalmente hostiles al gobierno.

INTENTO DE EXPLICACION CHILENA

SANTIAGO, 26 (INTER PRESS SERVICE) Como simple necesidad de modernizar los elementos de su Fuerza Aérea más que como un paso hacia una presunta carrera armamentista, ha sido interpretada por los observadores políticos la adquisición por parte de Chile de veinte aviones supersónicos "Hawker Hunter" a Gran Bretaña.

Sin embargo, la adquisición chilena ha sido justificada especialmente porque la donación de material de la Fuerza Aérea chilena no se innovaba desde 1938 y esta rama de las Fuerzas Armadas aparecía un tanto postergada respecto al Ejército y la Marina Nacional. Indirectamente, algunos comentaristas han relacionado esta decisión con denuncias formulídas, pero no comprobadas oficialmente, de incursiones aéreas extranjeras en el norte del país.

Este tipo de determinaciones no ha implicado, según voceros oficiales, que Chile no continúe sosteniendo su interés, en política exterior, para lograr acuerdos regionales de desarme, tal como persigue la declaración de zona desnuclearizada para América Latina.

El Canciller Gabriel Valdés reiteró que el armamentismo es un problema que se solucionará prácticamente en forma automática, cuando las naciones se percaten del monto de las inversiones que demanda las adquisiciones de este material en el exterior.

Mientras tanto, llegaban a Chile tres de los ocho aviones de carga y de pasajeros adquridos para las Fuerzas Aéreas Chilenas a la Fábrica "Havilland" de Canadá. Uno de ellos se encuentra en Antofagasta, en el norte del país, y los otros dos llegaron ayer a Santiago y fueron recibidos por el Ministrro de Defensa, Juan de Dios Carmona.

Los cinco restantes, todos del tipo "Twin Otter" especialmente acondicionados para las zonas frías, llegarán antes de fin de año a Chile. Serán afectados a la zona austral del país.

Personal técnico de TASA procede a la reparación de uno de los armarios del servicio público de teléfonos automáticos, destruído la madrugada de ayer por elementos no identificados. El atentado afecta a 300 líneas de la ciudad.

DESTRUCCION DE DOS ARMARIOS DE TASA SUSPENDERA SERVICIO A 300 LINEAS TELEFONICAS POR 4 DIAS

Más de 300 líneas telefónicas de la ciudad serán afectadas durante cuatro días como consecuencia de la destrucción de dos armarios (cajas con cables de control y distribución de líneas) que TASA tiene ubicados en las esquinas Yanacocha-Indaburo y Comercio - Yanacocha, realizada la madrugada de ayer por personas no identificadas hasta el momento.

Según Teléfonos Automáticos, el hecho se debe a "manos criminales de personas dedicadas a sabotear el servicio público que presta la empresa, toda vez que los cables fueron cortados y arrancados deliberadamente". Afirma que las 300 líneas telefónicas afectarán al Ministerio de Educación, al Patronato Nacional de Menores y a los abonados particulares de la zona Norte. La rehabilitación del armario No. 12 ubicado en la esquina Yanacocha-Indaburo, que fue el más afectado demandará por lo menos 4 días de trabajo. En cambio, el ubicado en la esquina Comercio-Yanacocha, sufrió desperfectos parciales que fueron arreglados en el curso de ayer luego de intensa labor de los técnicos de TASA.

A fin de prevenir nuevos actos de esta naturaleza, dicha entidad ha solicitado a las autoridades de la DIC la inmediata identificación de los culpables del atentado a fin de responsabilizarlos por los daños econômicos ocasionados a la empresa. Se pide también a los abonados y autoridades encargadas de precautelar los servicios públicos, prestar su máxima cooperación a fin de resguardar las instalaciones telefónicas de la ciudad.

Empresa Nacional de Electricidad

Sociedad Anónima

INVITACION A FIRMAS NACIONALES DE INGENIEROS CONSULTORES

Se invita a las firmas nacionales de Ingenieros Consultores, interesadas en prestar sus servicios para el estudio y supervisión de obras del Sistema Eléctrico de Santa Cruz que incluye: diseño detallado, especificaciones de equipo y materiales, estimación de costos, preparación de documentos de propuestas para provisión de equipos, materiales y servicios de instalación, construcción y selección de suministradores y contratistas; evaluación de las propuestas, supervisión e inspección de la construcción e instalación del proyecto de Santa Cruz.

Se tomarán en cuenta solamente a las firmas que hayan efectuado anteriormente trabajos similares al requerido.

Las firmas interesadas podrán solicitar las especificaciones a:

EMPRESA NACIONAL DE ELECTRICIDAD S.A.
AV. 14 DE ENERO No. 4574
CASILLA No. 565
COCHABAMBA, BOLIVIA

La fecha de presentación de las propuestas fenece el 14 de noviembre, 1966.

Cochabamba, Octubre 25, 1966.

RADIO UNIVERSO

TRANSMITIRA HOY JUEVES A HORAS 20:30, LA DISERTACION DEL DISTINGUIDO INTERNACIONALISTA,

Dr. ALBERTO VIRREIRA PACCIERI

SOBRE EL TEMA:

"EL TRATADO CHILENO-PERUANO DE 1929"

CASO HUANUNI:

SILES SALINAS AFIRMA QUE NO TIENE PODERES PARA SOLUCIONAR PROBLEMAS

"Mi cargo de Vicepresidente no tiene carácter ejecutivo y no tiene jurisdicción sobre estos problemas. Sólo fuí como ciudadano y como gobernante inquieto y angustiado por las nuevas horas de dolor que el país vivía", declaró el Presidente de la República, a.i. doctor Luis Adolfo Siles Salinas al tiempo que explicaba el por qué del viaje intempestivo que realizó el martes a Huanuni, luego de conocidos los hechos de sangre que se produjeron en ese distrito minero.

Siles Salinas que, retornó ayer a las ocho de la mañana procedente de Oruro, convocó a una conferencia de prensa que se realizó a las tres de la tarde en el Palacio de Gobierno. La conferencia fue transmitida por cadena de emisoras

INFORME AL PAIS

Siles comenzó expresando que quería dar al país la información "más serena, más objetiva y más justa posible sobre el viaje que realicé a Huanuni y los hechos que ocurrieron allí".

Afirmó que anteayer a mediodía fue informado de los incidentes ocurridos en Huanuni. "Luego que meditamos con varios Ministros tales sucesos y en vista de que habían informaciones en sentido que estos hechos podrían repetirse, pues se temía el avance de tropas al encuentro de los mineros; fue entonces que sin ninguna duda, decidí trasladarme a la zona a fin de pacificar el ambiente y evitar que hubiera más muertos y heridos".

Continuó narrando su viaje, informando que lo acompañó a Huanuni el Obispa de Oruro, Monseñor Manrique. Advirtió que en Oruro le esperaba tropa armada para custodiarlo, pero que él la rechazó, "impartiendo instrucciones terminantes para que no me acompañara ningún hombre armado".

"Ya en Huanuni -agregó- me reuní inmediatamente con los dirigentes de la Cooperativa de Karazapato y del sindicato de Mineros de Huanuni. Fue una reunión cordial y abierta y me enteré de todos sus problemas".

Prosiguió señalando que fue categórico al manifestar a los mineros que él no estaba en Huanuni para solucionar o prometer una solución al problema que confrontaban los de Karazapato. "Les dije en forma clara que había ido sin medir ningún riesgo, sólo con el deseo de pacificar y restablecer el orden y en una segunda etapa buscar una solución. Mi cargo de Vicepresidente no tiene carácter ejecutivo y no tiene jurisdicción en estos problemas y sólo estaba allí como ciudadano y gobernante inquieto y angustiado por las nuevas horas de dolor".

Al calificar a Huanuni, Siglo XX y Catavi como "hitos de tragedia" Siles Salinas reiteró que no fue a Huanuni a ofrecer ninguna solución, "ya que ella debía ser dada por los organismos técnicos llamados a estudiar el problema".

Luego se refirió a la concentración que hubo en la plaza de Huanuni, "donde dije a los mineros que cualquier persona, incluso yo, en la situación de ellos hubiera podido posiblemente reaccionar como lo hicieron llevados de la desesperación, pero también les expresé que este momento no era para actuar desesperadamente, sino reflexionando y meditando".

Anotó que en la concentración les ofreció convertirse en abogado y procurador de su causa, "haciendo que a la brevedad posible en los organismos técnicos se ponga en marcha un estudio que abarque todos los aspectos y fases del problema para lograr un remedio a este drama, porque creo que el Estado y todos los bolivianos debemos comprender la parte de responsabilidad que tenemos en este agudo malestar y empeñarnos a fondo en la solución de esta situación angustiosa como es la del minero desocupado".

HAY MISERIA

Contestando a preguntas, el Presidente Siles Salinas dijo que "innegablemente pudo observar la miseria en la que se debaten los hogares mineros". Manifestó que él podía haber ofrecido su vida ayer, "con tal de que no se vuelvan a producir choques sangrientos", explicando que esa fue la razón por la que sin medir prudencia ni riesgo, se trasladó a Huanuni.

Señaló que no pudo observar posibles desinteligencias entre el Ministerio de Trabajo y la Presidencia de COMIBOL, sino que contrariamente "en las reuniones que me ha tocado presidir en estas últimas horas, observé que trabajan de acuerdo".

Al concluir la conferencia y lamentar los hechos sucedidos en Huanuni, Siles Salinas dijo que "el país tiene grandes síntomas de recuperación muy saludables" citando a los siguientes: Que Inpibol ha recibido 156 proyectos de inversiones extranjeras, que las Aduanas han aumentado sus recaudaciones en un 40% con relación a anteriores gestiones y que sólo en la ciudad de La Paz se están construyendo 932 viviendas con capitales privados.

Preocupan a Barrientos

(Viene de la página 1)

rel ante la tumba del soldado desconocido firmando después el libro de visitantes ilustres del monumento y recorriendo las dependencias del mismo.

Concluida la ceremonia y escoltado por las motocicletas del Ejército brasileño, se dirigió a la escuela "República de Bolivia", donde recibió el homenaje de alumnos y profesores.

EL JEFE DEL PDC DEFIENDE PUERTO LIBRE DE COBIJA

El Jefe del Partido Demócrata Cristiano, Remo Di Natale, ha demandado la atención del gobierno en favor de Pando y ha expresado su opinión favorable al mantenimiento del puerto libre de Cobija mediante la siguiente declaración que hizo anoche a PRESENCIA:

"Considero que las reclamaciones de los habitantes de Pando deben ser tomadas muy en cuenta por el Supremo Gobierno. Las zonas francas permiten el desarrollo de ese jirón patrio tan abandonado. El argumento de que el contrabando puede proliferarse a través de la zona franca, es deleznable si tomamos en cuenta que las poblaciones pandinas están vinculadas con el resto del territorio nacional sólo a través de la aviación".

"En consecuencia-prosiguió-es necesario mantener la zona franca y establecer un control aduanero que es sumamente sencillo.

"Yo pido al gobierno -finalizó Di Natale que subsane estas omisiones y que velando por el sagrado derecho de nuestros hermanos pandinos a su progreso, atienda sus actuales reclamaciones".

A continuación, el general Barrientos se trasladó al aerodromo Santos Dumont para visitar en avión una acería situada en Volta Redonda, localidad del estado de Río de Janeiro.

Tras visitar las instalaciones de Volta Redonda, el Presidente boliviano participó en un almuerzo ofrecido por el Presidente de la Compañía Siderúrgica Nacional, General Pinto de Veiga.

El conservador "Diario de Noticias" manifiesta en un gran titular a siete columnas: "Bolivia llega y dice: La Fuerza Interamericana de Paz es un mal", divulgando después las declaraciones del Ministro de defensa de ese país.

El General Hugo Suárez Guzmán al comentar el controvertido problema de la Fuerza Interamericana de Paz, dijo al respecto: "considero inconveniente la constitución de esa fuerza militar porque inevitablemente, un país deberá así intervenir en los asuntos internos de otros. Considero por último que será muy peligrosa la intervención del Gobierno de algunos países en asuntos de interés de otros".

CONSTITUYENTE SE...

(Viene de la página 6)

declarando que los símbolos de la Patria son su bandera, su escudo y su himno, fueron rechazados en votación. El proyectista, anteriormente, retiró otro artículo propuesto que declaraba a la ciudad de Sucre como Capital de la República y a La Paz como sede de los Poderes Ejecutivo y Legislativo.

Al ponerse en consideración el artículo séptimo sobre los derechos fundamentales de las personas, la Presidencia advirtió la falta de quórum. En realidad, hacía veinte minutos que se sesionaba sin quórum. Eran las 20.30 cuando, por esa razón, se suspendió la sesión.

ANIVERSARIO DE ESCUELA DE INGENIERIA

En los gráficos se observa dos instantes de la ceremonia central que se cumplió ayer en conmemoración del 16o aniversario de la creación de la Escuela Militar de Ingeniería. Luego de oficiada la Misa se entregaron diplomas a los militares egresados, a los alumnos más aprovechados y a catedráticos que se distinguieron. Posteriormente, el Comandante de la Escuela, coronel Federico Paz Lora, ofreció una recepción a los asistentes. Concurrieron el Presidente de la República a.i. doctor Luis Adolfo Siles, el Comandante en Jefe de las FF.AA. general Alfredo Ovando, Ministros de Estado y otras autoridades militares y civiles.

GALERIA DE LOS PARLAMENTARIOS

CASTA CHAVEZ CORTEZ.- Diputado por el Beni, Es una de las dos mujeres entre 10 diputados fieros y barbudos. Nacida en Riberalta hace 3 primaveras, Militante del PRA Alertía labores de ama de casa con su quehacer político y cree que ambas ocupaciones pueden conciliarse perfectamente junto con otras de tipo social, cultural y deportivo

-¿Tiene hijos...?

-Ninguno, porque no soy casada.

-¿Se siente cómoda como "padre de la Patria...?

-Soy madre de la Patria

-¿Cuál cree que es su deber en el Parlamento...?

-Creo que tengo la obligación de dar una nueva tónica al Parlamento, mejor dicho contribuir a ella. Hay que barquizarlo con el respeto a las ideas que sólo deben tender al desarrollo y la superación nacional.

-¿Cuál es su opinión sobre el actual parlamento...?

-Existe ahora un mejor concepto de democracia por la libertad de pensamiento de la que gozan los legisladores; durante el desgobierno del MNR impera ron desembozadamente la consigna política y el servilismo partidario.

-¿Cómo ve el problema de la eléctrica en su Departamento...

-A pesar de la poca luz, veo así: En Riberalta hay un equipo viejo que sólo dura diez años, fruto de un negociado cuya responsabilidad, el pueblo hace recaer en el ex diputado movimientista Armando Mollinedo. En Guayaramerín el vecindario contribuyó con el dinero para adquirir una planta; Rubén Julio se hizo entregar ese dinero para su adquisición y no la realizó jamás. En Magdalena sucedió igual caso con 90 millones consignados en Presupuesto y que fueron entregados a una persona insolvente que se apropió de esa suma junto con Carmelo Cuéllar Jiménez...

-¿Se siente muy sola entre tantos diputados...?

-Me siento en un ambiente de amplia colaboración y entusiasmo pues todos mis colegas son excelentes personas muy caballerosas, de quien recibo un trato muy cortés

-¿Qué diferencia encuentra entre el actuar presidencial del Gral. Barrientos y de Paz Estenssoro...?

-El Gral. Barrientos encauzó la política por la vía democrática, en contraposición a la conducta personalista de Paz Estenssoro.

Universidad Mayor de San Andrés

Vicerectorado

A través de su Departamento de Extensión Cultural

Y con la Sub-Secretaría de Educación y Cultura

OFRECE LA

CONFERENCIA

del

Sr. Fernando Guilarte Soriano

Sobre el tema:

DESARROLLO REGIONAL DEL NORESTE DE BOLIVIA

Hoy, Jueves, 27 a horas 18:30

PARANINFO

La Paz, Octubre de 1966

AVISOS CLASIFICADOS

DEPARTAMENTOS TIENDAS Y OFICINAS

DEPARTAMENTO
Comercial Loayza. Plaza Murillo 519. Teléfono 25026. Anticrético departamento,consta de dos dormitorios,comedor,living,baño, dependencias,por 30.000,Calle Calacoto.

ALQUILER
Comercial Loayza. Plaza Murillo 519.Teléfono 25026.Alquiler cuatro habitaciones dos medianas y dos grandes,dos tiendas,cada habitación consta de una cocina,pila una por 100.000.-Calle Villa Fátima.

HABITACION
Comercial Loayza. Plaza Murillo 519 Teléfono 25026.Alquiler una habitación para depósito por 300 Calle Colón.

ALQUILER
Comercial Loayza. Plaza Murillo 519. Teléfono 25026. Alquiler tres habitaciones,cocina,baño por un millón, calle Ecuador.

ANTICRETICO
Comercial Loayza. Plaza Murillo 519. Teléfono 25026. Anticrético tienda trastienda,cocina,servicio por 14.000, Calle Landaeta.

HABITACIONES
Comercial Loayza. Plaza Murillo 519. Teléfono 25026. Anticrético tres habitaciones una amoblada, dos tiendas vacías, por 350.000. Av. 16 de Julio.

LOCAL
Comercial Loayza. Plaza Murillo 519. Teléfono 25026. Anticrético un local amplio con una habitación por 12.000.- Av. Vásquez.

HABITACION
Comercial Loayza. Plaza Murillo 519. Teléfono 25026. Anticrético una habitación para caballero solo.7.000,con muebles derecho a baño,teléfono,calle Miraflores.

NECESITO URGENTE
En alquiler departamento o casa junta,3 dormitorios,escritorio,dependencias. Dirigirse: Teléfono 11016.

SE ALQUILA
Una pieza amoblada,con derecho a baño,teléfono, desayuno,almuerzo, para caballero. Referencias: Teléfono 24820.

ALOJAMIENTO
"15 DE ABRIL",nuevo,confortable,económico.Av.Armenia 513, La Paz.

ANTICRETICO
Comercial Loayza. Plaza Murillo 519. Teléfono 25026. Anticrético tres habitaciones por 8.000, Calle Bolivar.

TIENDA
Comercial Loayza. Plaza Murillo 519. Teléfono 25026. Anticrético tienda sobre plaza Alexander --.000. Entrega inmediata.

ANTICRETICO
Necesito departamento o casa junta. Referencias: Teléfono 10549.

ANTICRETICO
Comercial Loayza. Plaza Murillo 519. Teléfono 25026. Anticrético una habitación por 5 millones,calle Uchumayo.

ANTICRETICO
Tienda,Avenida Tejada Sorzano. Referencias: Indaburo 1093.

OFICINAS
Alquilo lugar céntrico, independiente. Referencias: Prado 1748, Teléfono 24428.

OFICINAS
CARVAJAL -Yanacocha 448. Oficinas transfiero calle Comercio excelente lugar, apto para consultorio-Bufete.

DEPARTAMENTOS
CARVAJAL.- Yanacocha 448. Departamento anticrético ofrezco calle Uchumayo-Yungas entrega inmediata 30.000 buen lugar.

DEPARTAMENTO
CARVAJAL.- Yanacocha 448.- Departamento anticrético, ofrezco Costa Rica entrega 15 días 35,000, Pasoskanqui 25,000 Brasil 60,000.- Casa junta Villa Villarroel 15,000.- Villa Copacabana 30,000 tres dormitorios. Lado Estadio La Paz entrega inmediata otros departamentos distintas zonas.

HABITACION
CARVAJAL.- Yanacocha 448. Una habitación anticrético Parque Uruguay. Calle Beni dos habitaciones 10,000.- Quintanilla Zuazo 4,000.- Tejada Sorzano tres habitaciones 12.000 Tres habitaciones calle Pizarro 18,000. Guatemala cerca Tejada Sorzano una habitación 3,000

HABITACIONES
CARVAJAL.- Yanacocha 448. Dos habitaciones Isaac Tamayo 25.000.- Una habitación amplia calle Ingavi anticrético buen lugar.- Otras habitaciones distintas zonas.

ALQUILO
Habitaciones, plaza Villarroel. Ref Calle Bolivar 931.

OFICINA
Transfiero completamente equipada, en lugar céntrico. Referencias Telf. 22813.

ALQUILO DEPARTAMENTO
Pequeño independiente. Teléfono 21907.

HABITACION
CARVAJAL - Yanacocha 448 Una habitación amplia ofrezco anticrético av. Perú apropiado para consultorio médico-dental. 10.000.

SE ALQUILA
Un garaje particular $b. 250, en la calle Jorge Sáenz. Ref: Teléfono 26269 en las mañanas.

CASAS Y CHALETS

CASA VENDO
Comercial Loayza. Plaza Murillo 519.Teléfono 25026.Casa en venta consta de dos departamentos por 120.000.- Calle Av. Siles.

CASA VENDO
Comercial Loayza. Plaza Murillo 519.Teléfono 25026.Casa en venta consta de cuatro departamentos por 270.000.Calle Av. Perú.

VENDO CASA
Comercial Loayza. Plaza Murillo 519.Teléfono 25026.Vendo casa consta de dos departamentos por 120.000.- Calle Manzaneda.

NECESITAMOS
Comercial Loayza. Plaza Murillo 519. Teléfono 25026. Anticrético necesitamos,casas,terrenos,cualquier zona damos la cantidad que necesite el propietario.

OFRECEMOS
Comercial Loayza. Plaza Murillo 519. Teléfono 25026. Anticrético ofrecemos casas,departamentos, habitaciones,tiendas distintas zonas,antes de tomar consulte nuestras oficinas.

CASITA
Comercial Loayza. Plaza Murillo 519. Teléfono 25026. Anticrético casita junta Villa Fátima 22.000 consta de dos dormitorios, living comedor, dependencias.

CASA
Comercial Loayza. Plaza Murillo 519. Teléfono 25026. Anticrético una casa junta, consta de dos dormitorios,cocina,living,baño,comedor,dependencias,por 30.000. Calle Villa Fátima.

COMPRO CASA
Zona Obrajes,Sopocachi,Calacoto.Referencias: Teléfono 10549.

BUSCO
En alquiler, casa de 8 a 10 habitaciones, con patio amplio. Referencias: Telf. 12485.

VENDO CASAS
CARVAJAL.- Yanacocha 448 Vende casas, Av. Brasil excelente lugar entrega vacía, con teléfono demás enseres, Av. Kennedy nueva buena ubicación antes Muñecas. Otras desde 10 hasta 720.000 pida datos.

CASAS
CARVAJAL.- Yanacocha 448. Casas, departamentos, tiendas necesito no cobro comisión propietarios.

VENDO CASA
Y terreno en Villa Copacabana, Illampu 754, teléfono 11766.

SECRETARIAS Y EMPLEOS

OFICINA PUBLICIDAD
Necesita señorita,buena presencia.Presentarse horas 10 a 12.Av 16 de Julio 1639, altos.

COCINERA
Se necesita. Linares 1050.

SECRETARIA
Dactilógrafa se necesita Sagárnaga 123 1er. piso-of.-1 SIR

CHOFER
Necesito, para trabajar tardes solamente. Ref: Ecuador 2104.

TELEFONOS

TELEFONO
CARVAJAL.- Yanacocha 448. Teléfono particular compro urgente.

VENDO TELEFONO
Comercial Loayza. Plaza Murillo 519.Teléfono 25026.Vendo,teléfono particular, comercial.

COMPRO URGENTE
Comercial Loayza. Plaza Murillo 519.Teléfono 25026.Compro urgente.teléfono,particular,comercial, pago al contado.

CATRECITO
Para niño, 1-5 años, vendo, $b.-200. Hnos. Ballivián 289, altos. Dto. 3fos.

VENDO
Comercial Loayza. Plaza Murillo 519.Teléfono 25026.Vendo lindo horno, para panificación por 5 millones.

CONGELADORA
Vendo ocasión a mejor oferta, en perfectas condiciones. Plaza Murillo 542.

LIBROS Y REVISTAS

LA BOLSA DEL LIBRO — TEL. 24532 — AVENIDA ILLIMANI 1640 LA PAZ - BOLIVIA — COMPRA CANJEA VENDE — GRANDES VENTAJAS PARA LOS ESTUDIANTES

TECNICOS Y SERVICIO DOMESTICO

REFRIGERACION
Reparaciones - carga gas - rebobinaje.15 años al servicio de la colectividad.Recogemos y entregamos a domicilio.Garantía técnica FLASH Electro Technical Service. Ingavi Nº854. Teléfono 20507.

JESUITAS Y MASONES
T. NAGY
CASILLA 1510 - TELF. 2-8126

VENDO TELEFONO
Particular.Referencias: Teléfono 28350.

ROPA Y MODAS

DE OCASION
Vendo ropa importada,poco uso. Sanchez Lima 2045,teléfono 22430.

VENDO ROPA
Usada,en buen estado.Calle Chaco,pasaje Kennedy Nº 22.

TRAJES USADOS
De telas importadas,se venden en Héroes del Acre 1793,de 13 y 30 a 4 y 30,todos los días.

MAQUINARIA

GRUPO ELECTROGENO
A gasolina, vendo ocasión a mejor oferta, en perfectas condiciones. Plaza Murillo 542.

OCASION
Vendo máquina sumadora, "NATIONAL" y calculadora, Otero de la Vega 208.

MAQUINAS FOTOGRAFICAS

VENDO
Comercial Loayza. Plaza Murillo 519.Teléfono 25026.Vendo linda máquina fotográfica,marca "Yashica", precio de regalo.

ARTICULOS PARA EL HOGAR

VENDO
Comercial Loayza. Plaza Murillo 519.Teléfono 25026.Vendo máquina de coser,por 750, precio de regalo.

VENDO
Comercial Loayza. Plaza Murillo 519.Teléfono25026.Vendo escritorio para oficina,por 150 precio de regalo.

COMPRO MAQUINAS
De coser, escribir, radios a transistores, pago al contado. Eloy Salmón 865

COMERCIAL-CONTABLE "LA UNICA"
Comercio 926,teléfono 21214.Atendida por profesionales especializados.Ofrece sus servicios de:Auditoría,contabilidad,compra-venta casas,terrenos,vehículos,anticréticos:departamentos,habitaciones tiendas,etc.Trámites:Radicatoria, nacionalización,pasaportes,salvo conductos.cédula identidad,Libreta Militar,título Bachiller, pago impuestos,patentes,registro de marcas.VINCULAMOS EMPRESAS Y NEGOCIOS EN GENERAL

JAZZ ESPECTACULO "SWINGBALY"
Illampu No. 711, teléfono 22104.-

ARREGLO RADIOS
A domicilio. Teléfono 12955.

PLOMERIA
El maestro Saturnino Guzmán atiende instalaciones y reparaciones en artefactos sanitarios , trabajo garantizado, calle Sucre esquina Colón No. 1330 teléfono 12895.

FOTOCOPIAS $b. 5.-
Nitidas, amplíamos, reducimos. Obispo Cárdenas 1415, 4º.

FOTOCOPIAS
Al minuto, cualquier tamaño y clase. Campero 25 "BARVAL".

PINTAMOS INTERIORES
Pisos, vidrios a domicilio. Teléfono 28[illegible]

REPARAMOS RADIOS
A domicilio. Teléfono 27149.

PROPIEDADES Y TERRENOS

NECESITO
Terreno en alquiler para guardar camiones y materiales de construcción, en Sopocachi, Miraflores o San Pedro. Telf. 26468.

VENDO LOTE
En Irpavi, Referencias:Av.Saavedra 1802, teléfono 26194.

LOTE VENDO
CARVAJAL.- Yanacocha 448. Lote vendo obrajes buen lugar otras distintas zonas.

VENDO
Terreno Caiconi. Teléfono 20847.

Cochabamba

EN COCHABAMBA
A cuadra y media Plaza Principal vendo acreditado Bar Restaurante. Ref: Telf. 29234.

SE VENDE
25 Hectáreas de terreno, en Cochabamba sobre la Avenida Blanco Galindo,especial para vivienda o industria. Referencias: Víctor Eduardo 2301, Telf. 26577.

MUEBLES

VENDO JUEGOS
De livings,estilos americanos y francés,de ocasión.Tumusla 492, esquina Isaac Tamayo, interior.

MUEBLES "CORSINO"
Vende juegos de comedores,dormitorios.Prado 1615, interior.

VENDO
Comercial Loayza. Plaza Murillo 519. Teléfono 25026. Vendo juego de dormitorio,de 11 piezas, por 3 millones.

VENDO JUEGO
Comercial Loayza. Plaza Murillo 519.Teléfono 25026.Vendo juego de living,para oficina.Precio de regalo.

HERMOSOS MUEBLES
Y espejos "LUIS XV", ofrecen: Belisario Salinas 574.

COCINA VENDO
Comercial Loayza. Plaza Murillo 519.Teléfono 25026.Vende linda cocina "Alemana",precio de regalo, 1.800.

MUEBLES DE RADIOLA
Juan de Vargas 58 (Miraflores). Teléfono 23043.

VENDO ROPEROS
Comedores, dormitorios, livings, facilidades. Almirante Grau 1306.

VENDO
Living estilo americano de dos precios $b. 900 y 1.100 Ref. Almirante Grau No. 330.

PRESTAMOS DINERO SOCIOS

PRESTO DINERO
Comercial Loayza. Plaza Murillo 519.Teléfono 25026.Dinero prestamos cualquier cantidad trámite al día.

NECESITO
Comercial Loayza. Plaza Murillo 519.Teléfono 25026.Necesita personas que deseen prestar dinero hipoteca prendas,trámite al día.

SALON
CARVAJAL.- Yanacocha 448. Salón Peinados con vivienda transfiero cerca Plaza Murillo, ocasión, Tienda parque Uruguay anticrético; tienda tras tienda calle Larecaja anticrético 6.000 ofrezco, otras tiendas distintas zonas.

NEGOCIO INSTALADO
Céntrico, vendo o cambio, por casa vacía. Plaza Murillo 542.

NECESITO
Socio con capital,negocio lucrativo.Referencias:Avenida Chile 1221, zona Miraflores.

PRESTAMOS
CARVAJAL.- Yanacocha 448. Préstamos hipotecarios efectivo, asimismo necesito distintas sumas. Absoluta reserva.

VEHICULOS

SE TRANSFIERE
Colectivo,modelo 64.Referencias: Av. Armenia Nº 598.

AUTO EN REPARACION
"STUDEBAKER", modelo 48, vendo o cambio con mercadería. Plaza Murillo 542.

SE ALQUILAN
Autos nuevos, con o sin chófer. General Campero 25.

CHEVROLET 1953
Vendo automóvil particular. 20 de Octubre 1640.

TAXI 1961
"VALIANT", sin intermediarios, vendo. Plaza Sucre 1478.

SIMCA 1963
Vendo regalado, 20.000 pesos, especial taxi. Plaza Sucre 1478.

VENDO CAMIONETA
"INTER" 52,una tonelada.Referencias: "INDIANAPOLIS".

RADIOS RADIOLAS PICK UPS

RADIOLA VENDO
Comercial Loayza. Plaza Murillo 519.Teléfono 25026.Vendo linda radiola, precio de regalo.

VENDO RADIOLA Y GRABADORA
Flamante radiola Telefunken "VIENA", grabadora "PHILLIPS". Ref: Teléfono 20760.

VARIOS

VENDO
Masajeadores eléctricos, tratamientos de várices, artritis, reumatismos, dolores musculares masajes capilares, faciales Teléfono: 11351. "GIMNASIO YORK".

VENDO
Ladrillo molido, para canchas jardines. Ref: Telf. 12485.

MAQUINA VENDO
Comercial Loayza. Plaza Murillo 519.Teléfono 25026.Vende,máquina de escribir,por 1.800.

MOTIVO VIAJE VENDO
Aople máquina tejedora, metro portátil, cursos completos radio y selecciones. Rodríguez 370. Señorita Carmela.

SE VENDE
Amplificador de guitarra completamente nuevo de 35 watios de salida,industria americana Ref. 2-4993

VENDO
Arboles para postes. Tumusla 492, esquina Tamayo.

MAQUINAS DE ESCRIBIR
Ofrecemos marcas americanas europeas mundialmente conocidas 100% metálicas,descuentos comerciantes.Comercio 994, oficina 6.

VENDO MAQUINA
Escribir, compresora manual, "Sa Villa Fátima, Comercio"Talleres", último piso, oficina [illegible]

PARA MINEROS
Ofrecemos,ropa de agua,guantajos,Lamparines,linternas sombles,carburo,acero ochavado,bles de acero,mallas de acero rias medidas,carro descuvilador rretillas cañería negra galvanida,accesorios en general. Ltda., Pisagua 14 Telf. 2[illegible]

¿REFINERIA ALEMANA...

(Viene de la página 5)

la acción privada en favor de un futuro incierto para la minería; lo que, a corto o largo plazo, beneficia a los intereses antinacionales, sean éstos locales o extranjeros.

Por otra parte la refinería de estaño en base a una inversión de nueve millones de dólares es antieconómica porque supone una enorme carga en el servicio del capital, los intereses y la amortización. Por razones que detallaremos a continuación (pese a lo afirmado por el ex-Presidente Ovando. El Diario 21-7-66) al analizar la actual encrucijada económica alemana es probable que el financiamiento involucre un interés no menor del 13% anual. Ello implica entre capital e intereses sobre el saldo de seis millones seiscientos mil un desembolso de dos millones y medio de dólares anuales, por concepto de financiamiento o sea que con el pago de capital e intereses de un año se puede financiar todo un complejo de proyectos que involucren más coordinadamente desde nuevas plantas de concentración hasta la habilitación y modernización de las actuales refinerías. Conviene aclarar en este punto que sólo los procuradores del desarrollo nacional confunden a la opinión pública con la práctica de producir veinte mil toneladas de 99,9% de metal fino inevitablemente. Cuando en realidad el aporte industrial puede abarcar en la producción distintos grados de pureza, pudiéndose lograr algunos toneladas de acuerdo a las especificaciones más severas en este sentido.

COSTOS DE PRODUCCION MAYORES QUE LOS ACTUALES

Por último es necesario destacar que esta suma destinada al servicio de capital e intereses redundaría indefectiblemente en los costos de fundición de estaño. Calculando dos millones y medio de dólares anuales con un 70% de utilización de la capacidad instalada, esto supone un costo adicional de diez céntimos de dólar por libra fina obtenida o sea que el costo de producción se elevaría a más o menos $US. 0,25, lo que equivale a un costo de fabricación mayor en un 40% a lo actualmente alcanzado por las refinerías bolivianas, aun contando con procedimientos más elementales.

QUIEN FINANCIA A QUIEN

Pese a las innumerables referencias técnicas y financieras de la Klockner, ninguna se refiere a su labor filantrópica, menos aún a una demostración del "cierto afecto de ésta hacia Bolivia".

En efecto, la cláusula oro del contrato no está representada ni en el monto de los intereses ni en el plazo de entrega de la maquinaria sino simple y listicamente en el monopolio que ésta adquiere en la comercialización de toda la producción estañífera de Bolivia habida cuenta de la magnitud de la refinería a instalarse.

El pago de indemnización a Patiño, Aramayo y Hochschild, más allá de los montos inclusive acordados, fue posible únicamente debido a que Williams Harvey descontó de las liquidaciones a la Comibol la suma que estimaba conveniente en favor de los expropietarios. Ahora bien, la Klockner descontará la cuota de capital e intereses que garantice su inversión. No estando lejano el día que inclusive llegue a embargar la producción con el objeto de repatriar el monto invertido. A esto debe añadirse que Bolivia efectivamente podría vender su estaño a cualquier país, pero siempre por intermedio de la Klockner, lo que supone una dependencia en todas las transacciones comerciales y la elevación del costo por concepto de gastos de venta que cobre la Klockner. Salvo que el convenio estuviese, salvaguardando los intereses nacionales, que esta representación sea eventual y no exclusiva.

La idea de la fundición está unida a la soberanía sobre el usufructo de los recursos naturales, propósito que se ve frustrado con esta cláusula ingenua o conscientemente subestimada en las declaraciones al respecto.

POLITICA CREDITICIA E INFLACION

Hasta aquí hemos analizado lo concerniente al proyecto en sí. Ahora convendría referirse a las razones que han determinado el retraso de la aprobación del crédito por parte del gobierno alemán, las cuales no se encuentran en Bolivia ni en la estructura del contrato gobierno alemán para con la realización de este proyecto. Las razones encuentran su explicación más cabal si adentramos nuestra investigación en los distintos planes de estabilización que Estados Unidos y Europa han introducido en sus gestiones para frenar la espiral inflacionaria que amenaza sus economías.

En efecto, en escala mundial se ha registrado un alza constante de precios, salarios y beneficios, consecuencia sin duda directa de la larga, cruel e implacable guerra de Vietnam que en principio fuera señalada "como la guerra del tamaño apropiado para mover la economía norteamericana", pero que ya a sus promociones mayores secores económicos hasta hacer saltar los indicadores audaces de la actividad económica, taría señalar algunas cifras para la magnitud y el peligro que encierra febril actividad a la que ha conducido movilización en el sureste asiático.

El producto territorial bruto norteamericano, por ejemplo, en los últimos ha aumentado un monto equivalente producto territorial francés o sea la diferencia entre 1.963 y 1.966 es igual a toda la riqueza de Francia en el plazo de un año. Los gastos norteamericanos con el conspicuo rubro de recursos han aumentado de 64 mil millones de dólares en 1.963 y 1.966. Del mismo modo los sueldos y beneficios han registrado un aumento de 294 a 427 mil millones en el mismo período.

Estas cifras no tendrían mayor importancia de no ser la aceleración que se registra en todos los sectores básicos de la producción. Así por ejemplo, los metales no ferrosos han duplicado sus precios los últimos tres años. El acero ha crecido inigualables recordes de precios y consiguientemente sus precios han aumentado. Esta espiral de beneficios y salarios ha obligado a una aceleración de la oferta de capital con el objeto de frenar la demanda, sea para cubrir los gastos efectuables en Vietnam o para prevenir una inflación desenfrenada. La oferta de capital significa básicamente un mayor o menor liquidez del sistema determinada por la política de créditos bancarios, lo cual es valedero tanto en el ámbito nacional cuanto mundial.

ESTABILIDAD E INVERSIONES DE CAPITAL

El primer país, por ser precisamente más vulnerable en su estabilidad monetaria fue Inglaterra quien aplicó a principios de este año su plan de estabilización sólo aumentando la tasa de interés, sino también generalmente utilizado en casos constantes, sino también determinado monto global del crédito bancario al cual podrían trabajar los distintos institutos. Otros países como Suiza, Italia, Noruega también han dado pasos en el mismo sentido, Alemania no ha podido permanecer ajena a esta corriente inflacionaria y por la prosperidad registrada en la década del cincuenta las medidas de estabilización han tenido mayor repercusión. Política que seguramente ha concretado los planes de inversiones de capital en el extranjero, por cuanto en el primer mercado, municipios como Frankfurt y Dusseldorf han suspendido obras públicas de urbanismo para la próxima primavera ante la carencia de recursos financieros provenientes de la banca. La tasa del interés bancario ha sido elevada por el Deusches Banks Bank en 1.0 lo que ha determinado que la inversión de capital en la República Federal tenga el año el nivel más bajo después de la Guerra Mundial. Lo cual nos lleva a concluir que es imposible que cualquier de las etapas de la refinería sea financiada al siete y medio por ciento como se informara inicialmente.

Hoy en día, probablemente muy a pesar suyo el Canciller Erhard ha abandonado su liberalismo para implantar una política económica marcadamente dirigista sobre el control de las inversiones públicas y privadas sino también en el empleo, el gasto y el establecimiento de previsiones presupuestarias en todos los estados federales.

36 MESES CINCO AÑOS

Este panorama señalado a grandes rasgos, explica las razones que movieron al gobierno alemán a través de su Ministerio de Desarrollo Comercial Handelsministerium Für Wirtschaftliche Suamenarbeit o del Ministerio de Fomento Handelsministerium Für Wirtschaft, para manejar cautelosamente la política de créditos de inversiones de capital de las empresas privadas en el extranjero y el permitir que sean necesarios dos años antes de que esto sea factible; lo cual supone que recién podrá procederse a la instalación de hornos de fundición de estaño en Bolivia en 1.970. Otros cuatro años más de retardo en el proyecto fundamental para la economía nacional.

Ante esta perspectiva es necesario considerar seriamente los beneficios y inconvenientes de una sola fundición de la magnitud proyectada para poder concretar la posibilidad de ampliar las posibilidades de tratamiento ya existentes y crear otras que ningún plan de inversiones que tenga por objeto el desarrollo del país, pueda prescindir de la posibilidad de estaño refinado al esfuerzo nacional y el crédito externo ayuda, ni alianza, si ésta es de tal que permita las grandes realizaciones que exige la actual encrucijada económica si no se conta con el esfuerzo colectivo y los recursos propios.

AGENDA

PRESENCIA: Avenida Mariscal Santa Cruz 1295, esquina Colón. Teléfonos: 10460 y 11125.- Casilla de Correo 1451.

TELEFONOS DE URGENCIA

ASISTENCIA PUBLICA	22111
CUERPO DE BOMBEROS	26144
ESTACION CENTRAL	22510
HOSPITAL GENERAL	22820
HOSPITAL OBRERO	27131
POLICIA	26128
TRANSITO	26148 - 26145

RECITAL DE PIANO

Con numerosa concurrencia se realizó el recital de piano de la escuela que dirige Doña Yolanda Pando Zálles con la colaboración de las maestras Georgette C. de Camacho y Lita Haus de Mujía. Llamaron la atención en dicho festival pequeñas alumnas que varían de 5 a 7 años por la magnífica interpretación de las diversas composiciones que tuvieron a su cargo. En la foto un grupo de las alumnas, después del recital.

COMITE NACIONAL DE OBRAS SOCIALES. En días pasados en el Club de La Paz fue posesionado el nuevo directorio del Comité Nacional de Obras Sociales que está presidido por la doctora Zaida Rosa del Villar é integrado por las señoras Victoria de Sears, Delia de Rivera, Hortensia de Alvarez, Carlota Ramírez, Maruja Crespo, Wilma de Herbas, Nelly de Handal, Berta de Suez, Delia de Peredo, Elena de Asbún, Yolanda de Ruso, Adela de Canova y Lourdes de Mostajo, quienes aparecen en la foto durante la citada reunión.

Sociales

EN HONOR DE LOS MIEMBROS DEL CUERPO DE PAZ.-

-- Hoy, en su residencia de la Plaza Abaroa, el Embajador de los Estados Unidos y la señora de Henderson ofrecerán hoy un almuerzo en honor de un nuevo grupo del Cuerpo de Paz.

DIPLOMATICAS.-

-- Circulan invitaciones para concurrir a la recepción social que ofrecerá el Embajador de Panamá en Bolivia Don Rafael A. Rivera el próximo 3 de Noviembre en el Club de La Paz de 12 a 14 horas, celebrando la fiesta nacional de su país.

-- El Embajador argentino en Bolivia y la señora de Patrón Costas ofrecieron un almuerzo a un grupo de sus relaciones diplomáticas y sociales.

OFICIALES.-

-- La señora Ana María Urquidi de Galindo, esposa del Secretario General de la Presidencia, ofreció un té a un grupo de sus amigas.

REUNIONES.-

-- Amigas de la señorita Gilka W. Céspedes le ofrecieron una fiesta, despidiéndola de su vida de soltera.

-- La Agrupación de Damas Rotarias se reúne hoy en su té-sesión mensual en la residencia de la señora Irma de Gorlero.

-- La señora Ivy Sosa de Sangüeza agasajará hoy con un té a la señora Laura de Reque Terán y a la señorita Ruth Sosa Romero.

ASOCIACION NACIONAL DE GUIAS.-

-- Con el objeto de recolectar fondos para la campaña pro-campamento que se realizará en Cochabamba, la Asociación de Guías de Bolivia ofrecerá hoy un tè-rummy en el Centro Boliviano Americano.

FACULTAD DE ARQUITECTURA.-

-- Ayer en el Hall de la Facultad de Arquitectura y Urbanismo, los catedráticos y alumnos de dicha facultad agasajaron con un cocktail a los arquitectos José de Mesa y Teresa Gisbert de Mesa que se ausentarán del país, con una beca concedida por la Fundación Guggenheim para realizar estudios de Arte en América y Europa.

CUMPLEAÑOS.-

-- La señora Deborah Gómez de Balanza, funcionaria de la Embajada brasileña, celebró ayer su aniversario natal, con este motivo fue felicitada por sus amigas y relaciones.

COMPROMISO.-

-- Con la visita de estilo se ha formalizado el compromiso matrimonial de la señorita Julie Baldivieso Valencia con el señor Rolando Urquidi García. La boda se efectuará próximamente.

-- Se ha concertado en Estados Unidos el enlace matrimonial de la señorita Bárbara Haynes con el señor Jaime Vargas Bedregal. Los contrayentes pertenecen a familias de Bolivia y los Estados Unidos.

MATRIMONIOS.-

-- Monseñor Juan Quirós bendijo anoche en misa de esponsales, la boda de la señorita Gilka Wara Céspedes Garvía con el señor Alvin Cearley, vinculados a familias de Bolivia y los Estados Unidos.

NACIMIENTOS.-

-- El hogar del señor Luis Reynolds y de la señora Estela Brum de Reynolds celebra el nacimiento de su primogénito.

BAUTIZO.-

-- Con los nombres de Cecilia Leonor recibió el sacramento del bautizo la hija de los esposos José Félix Peñaranda y señora Martha Gutiérrez de Peñaranda. Sus padrinos fueron el señor Hugo Merett y la señora Zaida I. de Merett.

VIAJEROS.-

-- De Italia llegó la señora Margot A. de La Faye.

COLUMNA CATOLICA EN DIARIO INGLES

LONDRES (NA)- THE CHURCH TIMES, seminario nacional de la Iglesia de Inglaterra, ha iniciado la publicación de una columna mensual sobre asuntos católicos, la misma que se encuentra a cargo de un periodista católico.

La columna es escrita por Desmond Fisher, ex-editor del CATHOLIC HERALD de esta ciudad. Su primera nota fue acerca del significado del cuarto aniversario de la inauguración del Concilio Vaticano y el día en el cual comenzaron a funcionar los decretos del último Concilio (octubre 11).

Sales Engineer

If you have a College Degree, can speak and write english efficiently, and looking for a position with good future, please write including curriculum - vitae to Box 954, La Paz.

FINANCE ADMINISTRATOR

We offer good position for a young man with College Degree in Business Administration or Economics, with some experience. Write with full details and curriculum - vitae to Box 954, La Paz.

Mecánico Diesel

Se necesita con amplia experiencia. Escribir a Casilla 954, enviando referencias y curriculum-vitae.

TEMPORADA KAMMERSPIELE

FUNCION FUERA DE ABONO

Hoy JUEVES 27 - HORAS 20

MAX FRISCH

DON JUAN

Oder DIE LIEBE ZUR GEOMETRIE

Comedia

Escenificado por: REINHOLD OLSZEWSKI

TEATRO MUNICIPAL

Venta de entradas desde las 10 de la mañana en la boletería del teatro.

Jorge Frías Baldivia esposo y demás familia, de la que en vida fue ejemplar esposa:

Doña KETTY F. CORNEJO de FRIAS

Ruegan a sus parientes, amistades y personas piadosas, se dignen asistir a la misa que en sufragio del alma de la extinta y recordando los ocho días de su sensible fallecimiento, se mandará oficiar el día de mañana viernes 28 del presente mes a horas 11 y 30 a.m. en el Templo de los Padres Carmelitas.

Será favor que comprometerá la eterna gratitud de la familia doliente.

El duelo se recibe por tarjeta.

La familia del qe en vida fue

Cnl. OSCAR ARAMAYO ORTIZ

Q.E.P.D.

La esposa Elda Arauz v. de Aramayo; los hijos Luisa, Ruth, Margot, Teresa, Oscar Elda, Juan Carlos, Luis Alberto, Ernesto, Fernando y Ricardo, la hermana, hijos políticos sobrinos y demás deudos invitan a la misa que con motivo de recordar el primer mes de su sensible fallecimiento, se mandará oficiar en la Parroquia de Nuestra Señora del Rosario (Illampu esq. Graneros) el día viernes 28 del presente a hrs. 11 y 30 a.m.

Será favor que agradecerá la familia doliente.

El duelo se despide por tarjeta.

En la paz del Señor y confortada con los auxilios de la Santa Religión Católica, ha dejado de existir la que en vida fue ejemplar esposa y madre, señora doña

ANTONIETA HERRERA de ZUMARAN

Q.E.P.D

Fidel Zumarán Mercado, esposo; María Lourdes Z. de Torrez, Julián, Javier y Patricia Zumarán Herrera, hijos; Roberto Tórrez P., hijo político, los hermanos políticos, sobrinos, primos y demás familiares, invitan a sus amigos, a las ex alumnas del Colegio Inglés Católico y María Auxiliadora, a la traslación de los restos de la extinta al Cementerio General, el día de hoy jueves 27 del presente a horas 16 (4p.m.) El cortejo fúnebre partirá de la calle Almirante Grau No. 549. Favor que agradecerá la familia doliente. CASA JUZMAN TEL. 24014.

En la paz del Señor y confortada con los Santos Auxilios de la Religión, ha dejado de existir la que en vida fue ejemplar esposa y madre señora doña

ANTONIETA HERRERA DE ZUMARAN

(Q.E.P.D.)

Fidel Zumarán Mercado, esposo; María Lourdes Z. de Tórrez; Julian, Javier y Patricia Zumarán Herrera hijos, Roberto Tórrez P. hijo político, los hermanos políticos, sobrinos, primos y demás familiares invitan a sus parientes en especial a las ex-alumnas del Colegio Inglés Católico, y María Auxiliadora, a la traslación de los restos de la extinta al Cementerio General el día jueves 27 de los corrientes a horas 16.

El cortejo fúnebre partirá de la calle Almirante Grau No. 549.

Favor que agradecerá la familia doliente.

La familia de la que en vida fue

Sra. EMMA CALVIMONTES de GARCIA

(Q.E.P.D.)

ruegan a sus familiares, amigos y demás personas piadosas se dignen asistir a la Misa que en sufragio del alma de la extinta y recordando el mes de su fallecimiento se mandará oficiar el día de mañana Viernes 28 a horas 6 y 30 p.m. en la Iglesia de María Auxiliadora (Don Bosco).

Favor que comprometerá la gratitud de la familia doliente.

CONFEDERACION MEDICA SINDICAL DE BOLIVIA

FEDERACION DE MEDICOS DE EMPRESAS MINERAS

BOLETIN INFORMATIVO No. 6

Mientras la huelga médica prosigue en forma sistemática en todo el país con el mantenimiento de los servicios de emergencia el pueblo tiene que lamentar que la pesada burocracia de COMIBOL siga dilatando las conversaciones con FESMEN sin que se vislumbre ningún resultado objetivo.

Todos los organismos gremiales afiliados a COMSIB harán hecho llegar su voz de protesta por el alarmante grado de desorganización de los servicios médicos de esa empresa y la incapacidad técnica que ha demostrado en estas negociaciones.

Ante tremenda irresponsabilidad, el Comité Ejecutivo de COMSIB ratifica a los colegas médicos, dentistas y farmacéuticos que el PIE DE HUELGA NACIONAL sigue vigente y que se viene ultimando preparativos para la Huelga en escala nacional que se decretará en las próximas horas.

En los luctuosos sucesos de Karazapato COMSIB ha tenido satisfacción de haber ofrecido su decidido y generoso concurso a través de facultativos que fueron destacados de Huanuni y Oruro para estar presentes en esa hora de luto y de dolor. En esa ocasión, como siempre, los médicos estan dispuestos a cumplir con su deber sin que ello signifique que renuncien a la justicia de sus planteamientos y su constante lucha por la dignificación de los profesionales y técnicos en Bolivia.

COMITE EJECUTIVO Y COMITE DE HUELGA

La Paz, 26 de octubre de 1966

La 'Crema Eterna 27' de Revlon es única en su habilidad de devolver a su cutis la apariencia y la consistencia de la juventud!

La 'Crema Eterna 27' con Progenitin es un concepto totalmente nuevo en cosméticos. Fruto de largos años de experimentación científica, 'Eterna 27' ha comprobado su milagrosa habilidad de mitigar los efectos de los años en su piel, borrando de ella las arrugas y dobleces y devolviendo a su cutis la firmeza, la tersura y la lozanía de la juventud, no solamente a la vista sino *al tacto* también. Revlon está haciendo lo posible para aumentar el abastecimiento, hasta ahora limitado, de 'Eterna 27'. Si usted ha tenido dificultad en obtenerla, le rogamos un poco de paciencia.

*Progenitin no es una hormona ni produce los efectos típicos de las hormonas. La 'Crema Eterna 27' es otro fino producto de los laboratorios de investigación Revlon.

YA LLEGARON LAS LLUVIAS...

¡PROTEJASE!

BOTITAS PIRATA

CUESTA MENOS

INDUVAR

DURA MAS

PLAZA ZALLES 281
FTE. ESTACION CENTRAL
CAS. 2723-TEL. 23626
LA PAZ-BOLIVIA

AGENCIAS.- Oruro, Cochabamba, Sucre, Tarija, Potosí, Beni, Santa Cruz, Camargo, Tupiza

DE AGOSTO

atinée, Tanda y Noche: IPCRESS ARCHIVO CONFIDENCIAL, con Michael Caine y Nigel Green. Actualidades mundiales No. 42. Precios Matinée 4.10 y 4.60. Tanda y Noche 4.80 y 5.30.-

BAROA

atinée, Tanda y Noche: AL OESTE DE MONTANA, con Buddy Ebsen y CARTOUCHE, EL BANDOLERO ROMANTICO, con Jean Paul Belmondo. Precios Matinée 1.60 y 2.60. Tanda y Noche 1.60 y 2.70.-

ONJE CAMPERO

atinée, Tanda y Noche: BUENAS NOCHES, BUENOS AIRES, a color, con Hugo del Carril, Violeta Rivas, Fortunato Mores y los Quilla Huasi. Precios Luneta Matinée 3.- Alta 2.50. Tanda y Noche 3.50 y 3.-

RINCESA

atinée, Tanda y Noche: EL CASO DEL CABALLO SIN CABEZA, de Walt Disney, con Jean-Pierre Aumont. Precios Luneta Matinée 3.- Tanda y Noche 3.50.-

EBRO

atinée, Tanda y Noche: HASTA EL ULTIMO HOMBRE, con Richard Widmark y Jack Palance. Precios Luneta Matinée 2.60.- Alta 1.60. Tanda y Noche 3.20 y 1.60.-

URILLO

atinée, Tanda y Noche: LA SEPTIMA AURORA, con William Holden y Capucine. Precios Luneta 2.50.- Galería 1.50.-

EXICO

atinée y Tanda(SOLO MUJERES) PELIGROS DEL AMOR JOVEN Prohibida para menores de 16 años. Noche(SOLO HOMBRES)Doble PELIGROS DEL AMOR JOVEN prohibida para menores de 16 años y PARANOICO Precios Matinée, Tanda y Noche 3.- y 2.-

Hoy Cines

SCALA

Matinée, Tanda y Noche POR FAVOR NO MOLESTE con Doris Day y Rod Taylor Además Noticioso No. 209 EL MUNDO AL INSTANTE Precios Matinée 3.10 y 3.60 Tanda y Noche 3.80 y 4.30.

LA PAZ

Matinée, Tanda y Noche AMORES DE UN PICARO con Jean Pierre Cassel e Irene Demick. Sólo para mayores de 18 años. Además Noticioso No. 208 EL MUNDO AL INSTANTE Precios Matinée 3.10. Tanda y Noche 3.80.

MIRAFLORES

Matinée doble BUENOS DIAS ACAPULCO y SANGRE Y ARENA. Tanda SANGRE Y ARENA con Anthony Quinn. Noche SANGRE Y ARENA y AMOR Y DESEO Precios Matinée 2.10 Tanda y Noche 2.20.

UNIVERSO

Matinée, Tanda y Noche último día de la exitosa película CURRITO DE LA CRUZ en tecnicolor con EL PIREO y Francisco Rabal, Precios Matinée Platea 3.10 Mezzanine 3.60 Tanda y Noche Platea 3.80 Mezzanine 4.30

PARIS

Matinée, Tanda y Noche estreno de la dramática película HE MATADO A UN HOMBRE con Fernando Soler, Prohibida para menores de 18 años. Precios Matinée 3.10 Tanda y Noche 3.20.

IMPERIO

Matinée, Tanda y Noche doble EL CABALLERO AUDAZ y EL EXTRA con Cantinflas. Precios 2.- y 1.50.

TRIANON

Desde las 14 horas funciones continuadas doble LOS HIJOS DEL CONDENADO y RATEROS ULTIMO MODELO con Javier Soliz.

VARIEDADES

Matinée, Tanta y Noche dobles EL PRINCIPE BANDOLERO con Cornel Wilde y Piper Laurie y además ROBINSON CRUSOE EN MARTE en Techniescope, con Paul Mantee y Victor Mundin. Precios entrada general 2.50.

ROXY

Matinée, Tanda y Noche SANGRE DE HEROES e INVASION SECRETA. Precios Matinée 2.60 Tanda y Noche 2.70.

AVENIDA

Matinée y Noche EL CALIZ DE PLATA y SANGRE Y ACERO. Tanda EL CALIZ DE PLATA con Paul Newman en colores. Precios Matinée y Noche 2.- y 1.50 Tanda 1.50 y 1.-.

BOLIVAR

Matinée, Tanda y Noche LOS SECRETOS DE PARIS en tecnicolor, prohibida para menores de edad. Precios Matinée 2.70 y 2.20 Tanda y Noche 3.20 y 2.20.

TESLA

Matinée, Tanda y Noche en Tecnicolor QUE CLASE DE NIÑO con Jerry Lewis y Dean Martin. Precios Matinée Platea 3.- Mezzanine 3.50. Tanda y Noche Platea 3.50 Mezzanine 4.-

AMERICA

Matinée, Tanda y Noche doble URSUS EL GLADIADOR REBELDE y CUATRO CONTRA LA INFAMIA Precios Matinée, Tanda y Noche 1.50.

MIGNON

Matinée y Noche doble en Tecnicolor MUJERES DEL MUNDO y ASESINOS DE KILIMANJARO. Precios Matinée y Noche Platea 2.- Galería 1.50.

ESMERALDA

Matinée, Tanda y Noche funciones dobles BALA DE PLATA con Julio Aldama e Irma Dorantes. Además SOLO CONTRA AFRICA en Tecnicolor con Edward G. Robinson. Precios Matinée 2.20. Tanda y Noche 2.70.

ILLIMANI

Matinée y Tanda doble PERDONAME MI VIDA y LUPE BALAZOS Noche PERDONAME MI VIDA. Precios Matinée 1.- Tanda y Noche 1.50.

LUX

Matinée hs. 15 y 15, Tanda hs. 18 y 15 y Noche hs. 21 y 15: LA GITANA Y EL CHARRO, con Antonio Aguilar y Lola Flores, y EL ASESINO INVISIBLE. Precios Matinée 1.60 y 1.10. Tanda y Noche 2.10 y 1.60.-

COLON

Matinée, Tanda y Noche doble LA ESPADA EN LA PIEDRA y ROBIN HOOD DE CHICAGO. Precios alta 1.50.

Científicos se reunieron para estudiar exterminio de las ratas en la India

GINEBRA, 26 (AFP).- "Guerra a muerte contra las ratas..." en este grito puede resumirse la resolución de la Organización Mundial de la Salud de entablar una lucha radical contra estos roedores, que por donde pasan llevan la enfermedad, el hambre y la miseria.

En la India se estima que existían en 1965 4.000 millones de ratas y la población paga un tributo a estos voraces animales de un millón de toneladas decereales almacenados, sin contar las cosechas destruidas en los campos. En Filipinas, la población ratonil creció en los años cincuenta en forma tan vertiginosa que se llegó a una densidad de 2.000 cabezas por hectárea, lo que significó la destrucción del 90 por cieto de la cosecha de arroz.

Treinta científicos de dieciseis países se han reunido en Ginebra hasta el 29 de octubre, para estudiar y elaborar las medidas más eficaces de lucha contra la rata, principal propagador de la peste, en fuerte aumento este año en el mundo.

La peste es la más grave de las enfermedades transmitidas al hombre por la rata. Vietnam sigue siendo el país más afectado: 306 casos y 22 muertes confirmadas por los exámenes de laboratorio, a los que se añaden 2.158 casos sospechosos y 107 decesos de probable origen pestífero.

La OMS (Organización mundial de la Salud) registra ya este año 3.293 casos y 211 fallecimientos (contra 1.326 y 120 el pasado año)

El riesgo de epidemias de peste es muy real y se explica por dos razones: la urbanización excesivamente rápida en casi todos los países u la ignorancia del peligro que representa la peste. Hay un hecho tremendo que conviene no olvidar: a donde va el hombre va la rata, su indeseable familiar, que comparte su morada y su mesa.

Por eso toda ofensiva contra las ratas es una ofensiva contra la enfermedad y el hambre. Los expertos de la OMS calculan en 33 millones de toneladas la cantidad de cereales y arroz destruida anualmente por las ratas. En la India, los roedores destruyen el 25 por ciento en los campos y otros 25 por ciento después de recogida la cosecha.

Ahora que se está llevando a cabo una intensa campaña para reducir el ritmo de natalidad entre los humanos, los expertos de la OMS están resueltos a hacer extensiva la campaña especialmente a las ratas, empleando para ello un método biológico más eficaz que las trampas y los productos tóxicos.

Proscripción de partidos políticos antiguos en la Argentina es definitivo

.BUENOS AIRES, 26 (AFP) - La proscripción de los antiguos partidos políticos disueltos por las autoridades revolucionarias es definitiva, afirmó anoche el secretario del Gobierno argentino, Mario Díaz Colodrero.

La integración total del país, prosiguió, sólo podrá realizarse si todos los sectores participan en la gran empresa que hemos lanzado Sin embargo, el alto funcionario argentino añadió que esa actitud del Gobierno revolucionario no significa que las nuevas autoridades tengan la intención de abolir la actividad política, "elemento natural de toda sociedad libre".

Después de afirmar que no habrá recuperación sin paz interna y sin unión nacional, el secretario declaró que la revolución argentina no es provisional ni circunstancial.

"Se trata de una revolución que, con imaginación, responsabilidad y audacia incorporará los valores del pasado al proceso de modernización, que permitirá a la Argentina ocupar el puesto al que tiene legítimo derecho", añadió.

Díaz Colodrero terminó afirmando que la revolución argentina no conoce más enemigos que los que tratan de sembrar la discordia. "En ese campo, la revolución será inexorable", dijo finalmente.

SE NECESITA

Con urgencia depósito amplio con pisos de cemento y patio bién amplio, preferiblemente ubicado cerca Estación Cent Estación Guaqui.

Llamar en horas de oficina al teléfono 20264.

LIQUIDACION

.Liquidamos a precios bajo del costo artículos de librería, a yadores, libretas, papel rayado para libretas, carpetas y m otros artículos de procedencia alemana.

Sidec Overseas (Bolivia) Ltda.
Av. Mariscal Santa Cruz No. 1375.

COOPERATIVA DE AHORRO Y CREDI "MARIA AUXILIADORA", LTDA.

Se invita a los socios de la cooperativa de ah y crédito "María Auxiliadora", Ltda. a la asam ordinaria que se llevará a cabo el día sábado 29 mes en curso a horas 15.00 en el salón parroq de "María Auxiliadora", Avenida 16 de Julio.
Se encarece puntual asistencia.

LA DIRECTIVA.
La Paz, 27 de Octubre de 1966

Teléfonos Automáticos de La Paz

.Manos criminales de personas dedicadas a sabotear el telefónico que presta la Empresa, en la noche de ayer Ma destruyeron totalmente el Armario No. 12 ubicado en la de las calles Yanacocha-Indaburo, cortando y arrancando lo de pasadas de primarios a secundarios de 300 líneas tel que sirven al Ministerio de Educación, el Patronato Nac Menores y los abonados particulares de la Zona Norte, cu bilitación del servicio ha de demorar 4 días.

Asimismo, el Armario No. 13 ubicado en la calle Ya esquina Comercio sufrió desperfectos parciales, que ser glados en el día.

Los referidos armarios recientemente han sido revis el personal técnico, con el consiguiente cambio de rep arreglo de conexiones, dentro del plan de trabajo impue mejorar el servicio telefónico.

Se ha solicitado a las autoridades de la Dirección de I ciones Criminales la identificación de los culpables de es a fin de responsabilizar por los daños económicos caus Empresa.

La Gerencia General, en esta oportunidad, tiene a bien la decidida cooperación de los señores abonados y de las des encargadas de precautelar los servicios públicos, para dar nuestras instalaciones, muy especialmente de los m que últimamente han sido colocados en distintas zonas de l ya que este esfuerzo precisamente obedece a un imperati tisfacer las necesidades de la sociedad.

La Paz, 26 de Octubre de 1966.

Mayor Ing. Ernesto Camacho H.
Gerente General.

¡ Lo que jamás se olvidará !...

HOY MATINEE TANDA NOCHE ESMERALDA

EN GRANDIOSO PROGRAMA DOBLE:

UNA INCREIBLE JORNADA DE CINCO MIL MILLAS en una tierra plagada de peligros... la historia de un pequeño y valiente niño y un viejo y soñador cazador...

SOLO CONTRA AFRICA

ESTRELLA EDWARD G. ROBINSON como EL CAZADOR BLANCO

Y UN EXITO DE ACCION MEXICANO:

BALA de PLATA con JULIO ALDAMA IRMA DORANTES

UN VIOLENTO DRAMA DE AMOR Y VENGANZA

Dist.: "Consorcio Cinematográfico de Bolivia"

HOY. 2a. ARROLLADORA SEMANA DE EXITO ABSOLUTO!!

* Matinée - Tanda - Noche *

La primera gran película musical argentina con un ele

¡Jamas reunido!

VIEJA Y NUEVA OLA

En Sensacional contrapunto!

¡Tango - Candombe - Nueva ola - Folklore presentes brindarle gratos minutos de deleite y emoción. . . .

CINE TEATRO MONJE CAMPER

MURILLO su cine HOY IMPRESIONANTE ESTRENO DE ACCION

WILLIAM HOLDEN / SUSANNAH YORK

CAPUCINE

EL DRAMA QUE CONMOVIO AL MUNDO!

HOY GRAN CINE MEXICO - MAÑAN

2da. SEMANA TRIUNFAL PELIGROS DEL AMOR JOVEN

POR UNICA VEZ MATINEE Y TANDA PARA MUJERES SOLO
NOCHE PARA HOMBRES EN FUNCION DOBLE CON...

PARANOICO

EN MATINEE POR FIN PODRA VER LA PELI DE LARGO METRAJE A PRECIOS CORRIE Y EN LA PANTALLA GIGANTE DE SU CINE RITO, EL FILM

EL FABULOSO MUNDO DEL CIRC

con JOHN

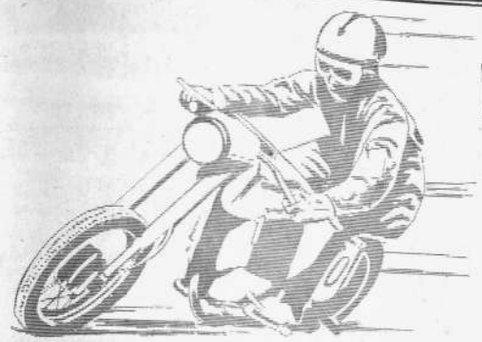

NUEVOS TRIUNFOS DE LA MOTOCICLETAS

Freddy Vargas en el momento preciso de cruzar para tomar la delantera a uno de sus más serios competidores: René Rocha. Vargas y Rocha protagonizaron el duelo más emocionante de las últimas carreras de motos.

FREDDY VARGAS, al mando de una moto JAWA 350 cc., fue el vencedor absoluto del Circuito "Ciudad de La Paz" realizado el pasado domingo.

En la categoría standard Marco Antonio Burgoa se clasificó ganador: Burgoa condujo una motocicleta JAWA de 250 cc.

En la competencia de "Moto Cross", Edgar Aracena volvió a reafirmar sus condiciones de buen conductor al haberse clasificado ganador. Conductor y máquina respondieron a la perfección.

Edgar Aracena de la Categoría Standard 175 cc. se impuso a todos sus competidores constituyéndose en el justo vencedor de esta categoría. Otro triunfo de la motocicleta CZ.

La Categoría Standard de 350 cc. fue ganada por Freddy Arce cuya máquina JAWA le respondió a las máximas exigencias.

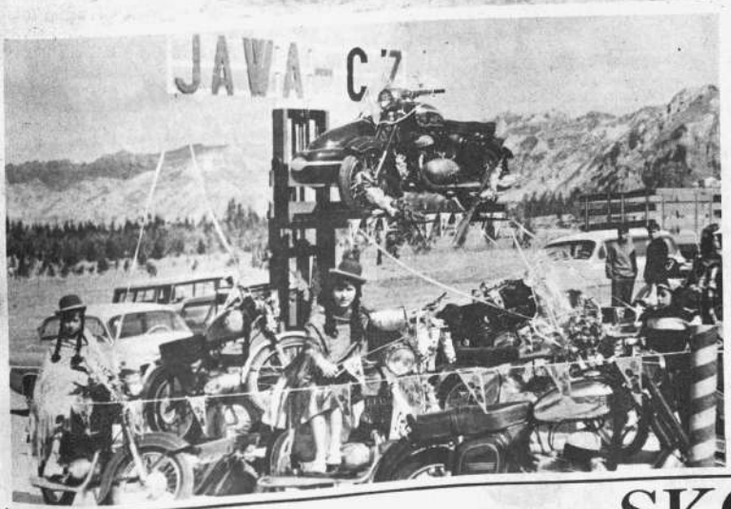

El stand preparado por SKOBOL S.A., en el parque de Mallasa fue considerado como uno de los mejores de este tipo. Fue visitado por numeroso público.

Representantes en Bolivia **SKOBOL S.A.** Calle Potosí 862, Telf. 25102, Casilla 2479

RODAMIENTOS
Para automotores y la industria
ZKL
Representante para Bolivia:
SKOBOL S. A.

PRESENCIA Deportes
La Paz, Bolivia, Jueves 27 de Octubre de 1966.

FOCOS
TESLA
Representante para Bolivia:
SKOBOL S. A.

15 inscritos para el gran premio Nl. de automovilismo

El lunes 31 a horas 10 serán cerradas las inscripciones del Gran Premio Nacional de Automovilismo que hasta ayer registró 15 inscritos.

Ayer, vía aérea viajó a Cochabamba, el Sr. Yerko Garfulic quién deberá coordinar el trabajo de la filial de la Comisión Deportiva de Cochabamba, Radio Club Boliviano y las autoridades de Policía y Tránsito que tendrán a su cargo el control del evento. Garafulic tiene poderes absolutos del Automóvil Club Boliviano para solucionar los problemas que se pudieran presentar. El arribo del enviado especial, se producirá hoy a las 9 horas e inmediatamente informará sobre sus gestiones al presidente de la entidad, Belisario Benzi.

Los últimos 3 inscritos que aumentaron la nómina a 15 son los siguientes:

Franz Reyes, Cucho Morales y Romualdo Delgado.

Pese a que las autoridades del Servicio de Caminos informaron auspiciosamente sobre el estado del camino, ayer varios corredores nos hicieron saber que algunos tramos de la carretera se encuentran en malas condiciones.

La firma Urdini Motors adhiriéndose con todo entusiasmo al verficativo del Gran Premio Nacional,ha donado un premio especial para los coleros de este evento, conforme al siguiente detalle:

Los corredores clasificados últimos en las cuatro etapas y en la clasificación general recibirán los siguientes premios: Primera Etapa: Sb. 250.- Segunda Etapa: Sb. 300.- Tercera Etapa. 350.- Cuarta Etapa: Sb. 400.- y en Clasificación General: Sb. 700.-

LUZIO.- Otro de los inscritos en la competencia automovilística que se anuncia para la próxima semana.

Peñarol se clasificó Campeón Mundial, ganando a Real 2 a 0

Los aurinegros ratificaron su extraordinaria garra

MADRID, OCT. 26 (AFP).- El Peñarol de Montevideo ganó la copa intercontinental, campeonato mundial no oficial de clubes de fútbol, al vencer hoy al Real Madrid por dos goles a cero en un partido que se jugó en la capital de España ante 100.000 espectadores. El primer tiempo quedó dos a cero. En el encuentro de ida los uruguayos vencieron por idéntico tanto.

Después de la interpretación de los himnos nacionales y el intercambio de banderines entre los capitanes Gento (Madrid) y Rocha (Peñarol) pusieron la pelota en juego los uruguayos. Pronto se pusieron de manifiesto las tácticas que iban a emplear ambos conjuntos. Los locales lanzándose al ataque desesperadamente y los uruguayos, con una serenidad asombrosa, replegándose a la defensiva para mantener la ventaja obtenida en el encuentro de ida.

Ambos equipos practicaron un juego rápido. El Madrid dominó más pero el Peñarol se mostró muy peligroso en las internadas de sus dos delanteros de color; Joya y Spencer. A los 19 minutos Joya perdió una ocasión de anotar al dejarse arrebatar la pelota por el guardamenta madrileño. Tres minutos después un disparo de Abbadie no pudo ser sujetado por Betancourt y Joya remató a las mallas, pero el árbitro anuló el tanto por haber sido precedido de una falta de los forasteros.

Los madrileños atacan desordenadamente y se ponen nerviosos ante la eficaz muralla defensiva de los uruguayos.

A los 30 minutos, el árbitro castigó con penal al conjunto local por falta del madrileño de Felipe, dentro del área. Rocha lo lanzó victoriosamente y puso el uno en el casillero.

Dos minutos después; los locales perdieron una gran ocasión; Izancio se quedó solo ante Mazurkiewicz, disparó flojo y el portero uruguayo impidió que la pelota fuese a la red.

Los ibéricos juegan nerviosos y los latinoamericanos con una serenidad extraordinaria. A los 37 minutos Spencer, en una gran jugada, desconcertó a la defensa madrileña y envió la bola a las mallas, anotando el segundo gol del partido.

Se llegó al descanso sin que volviera a funcionar el marcador.

El encuentro se reanudó con las mismas características, nerviosismo en los madrileños y serenidad en los futbolistas del Peñarol.

La entreala Velásquez (Madrid) cojeaba un poco debido a una lesión que padece en un muslo. Un remate de cabeza de Pirri (49 minutos) y otro de Zoco (54) probaron la vitalidad de los madrileños pero el sistema defensivo del conjunto latinoamericano seguía siendo muy eficaz.

Además, los dos delanteros del Peñarol, Joya y Spencer desconcertaban a una defensa madrileña más ocupada en lanzar a sus delanteros que en defender su propia valla. A los 62 minutos Joya llevó el peligro ante Betancourt, pero sin resultado práctico.

Los ibéricos siguieron atacando sin desanimarse, pero sus tiros desde lejos salieron siempre altos y cuando intentaron infiltrarse entre la tupida red defensiva del Peñarol, se encontraron siempre en mala posición para disparar. Amancio (64) Gento (66) y Velásquez (72), tiraron a gol infructuosamente.

Los uruguayos fueron imponiendo su juego tranquilo y los locales iban perdiendo entusiasmo en sus ataques. Cansados de estrellarse contra la muralla oriental.

A los 80 minutos los sudamericanos tuvieron una gran ocasión para marcar: Spencer se encontró solo ante Betancourt pero su disparo fue atajado, gracias a la suerte, por el portero local.

El Madrid se mostró impotente para superar a sus adversarios, quienes en los últimos minutos se dedicaron a dejar pasar el tiempo conservando el dominio del balón el mayor rato posible.

El árbitro italiano Lo Bello, que tuvo bastante fallas, silbó el final del encuentro entre el entusiasmo de los latinoamericanos y el desconsuelo de los ibéricos, jugadores y público.

El Peñarol ganó merecidamente la copa intercontinental.

Los equipos formaron así:

Peñarol: Mazurkiewicz, Lezcano y Varela, Gonçalves y Caetano, Abbadie, Rocha, Spencer, Cortés y Joya.

Real Madrid: Betancourt, Calpe, De Felipe y Sanchis, Pirri y Zoco, Serena, Amancio, Grosso, Velásquez, y Gento.

CAMPEON DEL MUNDO.- Peñarol volvió a ceñirse la corona mundial interclubs al derrotar ayer a Real Madrid en su propia casa. He aquí el plantel básico del campeón uruguayo.

SAN JOSE Y BOLIVAR JUGARIAN EL DOMINGO POR EL TORNEO NACIONAL

CELESTES.- Rojas, Velasquez y Alvarez, integrantes de la retaguardia bolivarista, que se prepara para el posible partido frente al campeón orureño.

.Bolívar está pendiente de lo que pueda determinar en su reunión de esta noche, el Comité Técnico de la Federación Boliviana de Fútbol.

Uno de sus dirigentes explicó a PRESENCIA que es posible que esta noche en el Comité Técnico de la Federación se resuelva la aprobación del nuevo fixture del campeonato profesional boliviano. En ese caso la "academia" tendrá que enfrentar el domingo al equipo de San José de Oruro, De todas maneras, aunque esto no suceda, los jugadores "celestes" vienen practicando diariamente a fin de cumplir una buena producción en el campeonato nacional.

MAESTRANZA

El plantel "provinciano" viajará el sábado, con todo su elenco titular, a la ciudad de Cochabamba, donde deberá enfrentar a Wilsterman en un encuentro a beneficio del jugador Máximo Alcócer.

Se indicó que los pasajes para el traslado de la delegación "rojinegra" han sido ya reservados por Alcócer, en la combinación aérea del sábado. La nómina de la delegación será conocida recién esta noche.

DESCENSO EN BASKETBOL SE DEFINE HOY EN EL COLISEO

Esta noche será definido el descenso de categoría del basketbol femenino, entre los equipos de Dínamo y Juvest.. El partido es decisivo para ambos.

Durante la semana, los dos equipos han intensificado su entrenamiento en procura de ofrecer un buen espectáculo. En el último partido, los dos equipos protagonizaron uno de los cotejos más bajos del certamen.

En el "Five" de Juvest se anuncia la reaparición de la jugadora Enna Salinas, que ya repuesta de su lesión, alineará en el conjunto juvenil. En Dínamo la dirección técnica abriga la esperanza de que sus jugadoras cumplan un buen papel y consigan ganar el partido para salvarse del descenso. Este partido se iniciará a las 20 horas.

Municipal ganó 3 trofeos en gira a Puno y Juliaca

Municipal retornó invicto de su gira por el Perú, luego de haber cumplido tres compromisos.

El primer encuentro lo cumplió el sábado 22 enfrentando a Bancos Unidos de Juliaca al que lo derrotó por tres a cero, con goles coseguidos por Antonio Aguirre, uno en la primera etapa y los dos restantes en la complementaria. El domingo 23 venció a un combinado de Puno que se presentó con el nombre de Unión Carolina, por dos a cero, con goles de Moyano y Julio Tórrez, ambos en la segunda etapa. El tercer compromiso lo cumplió contra el seleccionado de Juliaca en Juliaca, al que logró vencer por dos a cero con goles de Alberto Tórrez y Antonio Aguirre.

Como consecuencia de esas victorias, el equipo "edil" trajo consigo una copa y dos trofeos.

El Presidente de la entidad edilicia, manifestó que fue excelente la producción del equipo "guinda" en las poblaciones de Puno y Juliaca. "Esto —dijo— es sinceramente honroso, no sólo para el Club, sino para el país.

Municipal está estudiando la posibilidad de realizar giras al exterior del país, especialmente a Tacna y Arica, de donde recibió invitaciones para su presentación.

Por tal motivo, no se licenciará todavía a los jugadores, como en principio se pensó.

GRAN ACTUACION DE PATRICIO RODRIGUEZ

Buenos Aires, Oct. 26 (AFP).- La excepcional actuación del chileno Patricio Rodríguez, que derrotó ayer en tres sets seguidos a Charlie Pasarell, número cinco del ranking de Estados Unidos, es elogiosamente comentada por todos los diarios de Buenos Aires.

CABALEN PUNTEA EN LA PRUEBA GRAN PREMIO DE LA ARGENTINA

.Buenos Aires, Oct. 25 (AFP)- Oscar Cabalén, con Ford Mustang, ganó la cuarta etapa del Gran Premio Internacional de Turismo que se disputó hoy entre Catamarca y Tucumán (625.500 Km.).

Cabalén efectuó ese recorrido por carreteras de montaña en siete horas 32 minutos y 20 segs, es decir, a la velocidad media de 82.969 Km. por hora.

En segundo lugar se clasificó José Migliore y en tercer, Osvaldo Juchet, ambos con Peugeot 404.

Con esta victoria, Cabalén pasa a ocupar el primer lugar en la clasificación general, seguido por Josè Miguiole y Osvaldo Juchet.

Casegural se aleja d[illegible] Asociación de Baske[illegible]

.El Club CASEGURAL, ha hecho llegar a nuestra Redacción una carta en la cual indica que ha solicitado licencia indefinida para sus equipos masculino y femenino que militan en Divisiones Inferiores del basketbol oficial.

Las razones para adoptar esa medida obedecen a que pese haberse clasificado campeón el equipo femenino CASEGURAL en Primera de Ascenso, ese título no le fue reconocido por la Asociación de básket. Manifiestan que "un fallo injusto, arbitrario, caprichoso e ilegal dado por el Tribunal de Penas y ayudado por los "dirigentes" que componen el Consejo Directivo, ha escamoteado un partido legítimamente ganado por nuestro Club. Es así que hasta desconocieron el valor y la autoridad competente de los informes emanados en principio por árbitros, delegados de mesa de[illegible]trol y refrendados por el C[illegible] Técnico de Basket con pres[illegible] y aprobación de delegados d[illegible]visiones inferiores".

Más adelante acusan a lo[illegible]ñores Ocampo, Vallejos y M[illegible] que "manejan a gusto y s[illegible] los destinos de la Asociac[illegible] ese deporte, quienes alegar[illegible] CASEGURAL era un equipo p[illegible]to y sin porvenir, por lo q[illegible] convenía su ascenso.

Hacen conocer su extrañ[illegible] la sorpresiva designación [illegible]quipo de Manco Kapac com[illegible]peón, "siendo que este eq[illegible] jugó todos sus partidos y [illegible] uno por W.O.". Indican [illegible] medida lo único que hace [illegible] prestigiar a Manco Kapac [illegible] resulta un campeón sin [illegible] sin honor y sin dignidad.

AVISO

Familia extranjera requiere casa con jardín. Referencia- Bolivian Power Co. Ltd. o Teléfonos: 25461-6

HOGARES BOLIVIANOS S.A.

Ponemos en conocimiento de los adjudicatarios de viviendas del Proyecto "San Miguel", que deben pasar por nuestras oficinas a objeto de suscribir el COMPROMISO DE COMPRA-VENTA de vivienda, así como para contratar las opciones de construcción adicionales, en las fechas que se indican a continuación:

BLOQUE	A	Lotes 1 al 22	el 27 de Octubre de 1966
	B	1 al 8	
	B	9 al 28	el 28 de Octubre de 1966
	C	1 al 10	
	C	11 al 15	el 31 de Octubre de 1966
	D	1 al 12	
	E	1 al 33	el 1º de Noviembre, 1966
	F	1 al 20	el 3 de Noviembre, 1966
	J	1 al 10	
	J	11 al 40	el 4 de Noviembre, 1966
	J	41 al 48	el 7 de Noviembre, 1966
	K	1 al 23	
	L	1 al 38	el 8 de Noviembre, 1966
	Q	1	

Las horas de atención serán de 9 a 12 y de 14 a 18:30

Dirección: Av. Mariscal Santa Cruz 1365 - 2º Piso

La Paz, 26 de Octubre de 1966

pilas BEREC

Mayor potencia en su radio a transistores

VIAJE A EUROPA

España... Italia... Alemania... Francia... Inglaterra... Portugal... Líbano..., con conexiones a cualquier parte del MUNDO

SIN PAGAR NADA AL CONTADO

24 MESES DE CREDITO

25% DESCUENTO PARA ESTUDIANTES

5 VUELOS SEMANALE[illegible]

VIA RIO (CARNAVALES... SAMBAS... COPACABANA...)

SOLO POR VARIG

A MAIOR LINHA AEREA DA AMERICA LATINA

Av. Camacho 1233, Telf. 21540, Casilla 3125, La Paz

O CONSULTE A SU AGENTE DE VIAJES IATA

PRESENCIA
La Paz, Bolivia, Jueves 27 de Octubre de 1966.

SEGUNDA SECCION

La situación de Y.P.F.B. y la Industria Petrolera Nacional

Texto completo del informe de la Dirección de Petróleo

El informe que presentamos a continuación constituye un revelador documento sobre la situación de YPFB y las posibilidades de la industria petrolera.

Fue elaborado por la Dirección General de Petróleo del Ministerio de Minas y Petróleo y mantenido en completa reserva. Sólo el Gabinete ha conocido el texto completo. Una actuación camaral en la que intervinieron el Ministro de Minas y el Presidente de YPFB reveló al país los puntos más importantes de este documento.

Lo entregamos ahora a nuestros lectores en forma íntegra. Su longitud nos obliga a publicarlo en sucesivas ediciones:

BREVE APRECIACION SOBRE LA INDUSTRIA PETROLERA EN BOLIVIA

Las primeras muestras de petróleo en territorio boliviano fueron encontradas el año 1895 en Inchauasi, a orillas del río Azero en el departamento de Chuquisaca.

Este descubrimiento sirvió para interesar a capitales bolivianos y chilenos en la formación de entidades comerciales con el fin de especular con las áreas petrolíferas.

Los primeros intentos de exploración se realizaron entre los años 1916 y 1920. Dos compañías, la Farquardt, inglesa y la "Calacoto", chilena perforaron 6 pozos.

La primera nombrada perforó dos pozos cerca de Cuevo y dos en Charagua y la última, dos en Calacoto, Pacajes. Ninguna de las perforaciones dio resultado.

Posteriormente la Cía. boliviana "Aguila Doble", intentó perforar en Cochabamba, sin resultado alguno.

Pese a estos fracasos iniciales, hasta el año 1928, el total de peticiones petrolíferas cubrían un área de 18 millones de hectáreas. Habiéndose concedido, en menos de 12 años, 15 millones de hectáreas adicionales sobre las concesiones existentes en 1916 (3 millones de hectáreas).

El capital norteamericano ya comenzó a interesarse por el petróleo de Bolivia en el año 1920 obteniendo concesiones repartidas en todo el territorio de la Nación.

Tal es que el año 1920, se firmó un contrato con Richmond, Levering y Cía., concediéndoles el derecho de explorar 3 millones de hectáreas en los departamentos de Santa Cruz, Tarija y Chuquisaca. La concesión fue otorgada por 50 años.

En julio del año 1922 la Cía. Standard Oil Co. de New Jersey adquirió un millón de hectáreas de la Richmond Levering; posteriormente adquirió de otros grupos petroleros y personas particulares concesiones, hasta llegar a poseer un total de 7 millones de hectáreas. En el año 1925 fue descubierta producción en el campo de Bermejo. Al año siguiente fue descubierto el campo de Sanandita y el año 1927 el Campo de Camiri. Entre los años de 1927 y 1937 la Compañía Standard Oil descubrió los campos de Camatindi y Nancarroinza, ambos de muy poca importancia.

En 1936 la Standard Oil. Co., había reducido su área de concesión a 300 mil hectáreas.

El 13 de marzo del año 1937 se dictó una Resolución Suprema dictando la caducidad de las concesiones Petrolíferas de la Standard Oil Company, y revirtiendo todos sus bienes al Estado.

Como emergencia de esta medida, se creó Yacimientos Petrolíferos Fiscales Bolivianos, institución naciente que se hizo cargo del activo y pasivo de la Compañía Standard Oil Co.

Hasta ese entonces dicha Compañía perforó 31 pozos, de los cuales 14 fueron productivos. Además instaló dos pequeñas plantas Topping en Camiri y Sanandita.

AÑO	Producción de barriles
1926	7.610
1927	23.656
1928	5.286
1929	22.883
1930	33.198
1931	13.586
1932	41.935
1933	112.050
1934	157.979
1935	163.407
1936	104.407
1937	123.208

En su primer período de actividad Y.P.F.B., sufría una acentuada falta de materiales y equipos debido a estas y otras dificultades, entre los años 1938 y 1941, sólo se completaron 5 pozos. La falta absoluta de medios hizo que la actividad de desarrollo sea muy lenta.

La naciente empresa estatal petrolera, con grave esfuerzo fue mejorando paulatinamente su organización é incrementando su producción, como se podrá apreciar por los datos siguientes:

AÑO	Producción de barriles por año
1937	123.208
1938	135.417
1939	214.822
1940	279.024
1941	234.788

Durante este período sólo se explotó los campos de Sanandita y Camiri. La producción en este lapso comienza a cobrar importancia en el consumo nacional. Como el problema número uno, era el de los transportes, el Gobierno del Presidente Villarroel, decidió la construcción y financiamiento de los oleoductos y refinerías de Sucre y Cochabamba.

El tendido de los oleoductos lo efectuó la Compañía Norteamericana "Williams Brothers", tendiendo una línea de 6" pulgadas desde Camiri a Cochabamba con una extensión de 526 Kms. Además construyó un ramal de 4" de Lamboyo a Sucre con 71 kilómetros. La capacidad inicial con 5 estaciones de bombeo, fue de 8.000 bbl/día. El oleoducto entró en operación el año 1948 (diciembre).

Simultáneamente se inició la construcción de una refinería en Cochabamba con una capacidad de 5.000 bbl/día y dos en Sucre con capacidad de 1.000 y 3000 barriles/día. La refinería de 1.000 barriles de Sucre entró en operación en 1949 y la de Cochabamba en 1950.

La producción de Y.P.F.B. fue incrementándose paulatinamente hasta el año 1949, declinando luego y llegando a un mínimo en el año 1951.

Yacimientos Petrolíferos Fiscales Bolivianos estudió la forma de incrementar su producción para cubrir el consumo interno, teniendo en cuenta que el país gastaba 9 millones de dólares anuales en la importación de derivados. El gobierno como consecuencia de ello, destinó en el año 1952, la suma de 2 millones de dólares para compra de equipos y materiales.

Con una intensa exploración geológica y un aumento de las perforaciones Y.P.F.B. en pocos años, no sólo logró el autoabastecimiento del país, sinó que le fue posible exportar variados volúmenes de crudo y productos elaborados.

El cuadro que sigue ilustrará en mejor forma los anteriores datos:

AÑO	Barriles por día
1942	854
1943	928
1944	872
1945	1.060
1946	1.007
1947	1.048
1948	1.287
1949	1.884
1950	1.712
1951	1.454
1952	1.460
1953	1.668
1954	4.708

Para poder movilizar el petróleo y sus productos en forma económica, Y.P.F.B. construyó una red completa de oleoductos, ampliando la ya existente con los siguientes Oleoductos:

Camiri - Yacuiba
Cochabamba- Oruro - La Paz
Camiri - Santa Cruz.

Analizada en forma suscinta la primera etapa del desarrollo industrial petrolero que se promovió en Bolivia, arranca la segunda etapa con la promulgación del Código del Petróleo, que provoca una intensa actividad petrolera con el concurso de las siguientes compañías petroleras.

1.- Bolivian Gulf Oil Company
2.- Compañía Petrolera Boliviana Schell Limitada.
3.- Andes Oil Company Inc.
4.- Bolivian Petroleum Corporation
5.- Bolivian Atlantic Corporation
6.- Bolivian American Oil Company
7.- White Eagle International Oil Co.
8.- Cataract Mining Company
9.- Bolivian California Petroleum Co.
10.- Bolivian Texas Oil Company
11.- Uniao Brasil Bolivia de Petróleo.
12.- Petróleo de Bolivia S.A.
13.- Compañía Petrolífera Brasilera S.A.
14.- Chaco Petroleum S.A.

Ahora bien, la Industria Petrolera es probablemente la que presenta mayores riesgos en inversiones. En el caso particular de Bolivia se han hecho fuertes é importantes erogaciones aplicadas a la exploración de varias áreas del país, sin resultado positivo alguno. Empezamos citando el caso de la compañía Gulf Oil Corporation, que suscribió con Y.P.F.B. un contrato de operación conjunta para explorar y explotar 1.500.000 hectáreas en la zona del Chaco, (Mandeyapecua). Se efectuó la prospección geofísica y se perforaron aproximadamente 50.000 metros en 52 pozos exploratorios y estructurales, sin encontrar petróleo ni gas.

La inversión fue de dólares 20.216.209.--

La Compañía Chaco Petroleum invirtió en el Sud-Este del país dólares 24.792.859.-- explorando y perforando 7 pozos con 23.972 metros sin encontrar petróleo ni gas en cantidades comerciales. Esta Compañía ha abandonado sus trabajos en Bolivia.

La Compañía Schell gastó en la zona de Santa Cruz 10.956.308.50 dólares (hasta mayo de 1962), también infructuosamente. Independientemente, la Bolivia California, que tampoco tuvo éxito en la exploración, cuyos gastos ascienden a Sus. 10.242.173.92.

El grupo Brasilero Uniao operando en Charagua gastó aproximadamente 5 millones de dólares sin encontrar petróleo comercial.

La otra compañía brasilera, Petrolífera Brasilera, obtuvo producción reducida en su pozo del Limón en Río Grande con una inversión de 3.228.779.01 dólares.

Bolivian Oil Company en la zona de Madrejones, ha gastado . . 13.000.000 dólares y la producción obtenida es pequeña. Habiendo perforado 7 pozos con un metraje de 24.323.29 metros, sólo produce 50 m3 diarios.

Independientemente de las compañías y gastos anotados otras empresas emplearon menores recursos sin resultado alguno.

Resumiendo, en el Sud-Este y Oriente boliviano el capital privado ha gastado en menos de 5 años, la suma de Sus. 85.207.550.42.-- habiendo encontrado petróleo sólo en Madrejones, y en condiciones que no permiten una explotación comercial, que produzca ganancia, ni siquiera, que cubra los gastos de explotación.

Los resultados pobres y las enormes inversiones requeridas, desalentó a la mayor parte de las empresas en cuestión. A la fecha prosiguen únicamente las siguientes:

Bolivian Gulf Oil Company
Bolivian Atlantic (Nominal)
Uniao Brasil Bolivia de Petróleo S.A. (Nominal)
Bolivian Oil Company (BOC)

El total de las inversiones realizadas hasta el 31 de diciembre de 1965 por las Compañías Privadas, fue en el orden de Sus. . . 148.796.069.60.

Siendo Bolivian Gulf la única que tuvo éxito, con el descubrimiento de varios campos de petróleo y gas.

Hasta la misma fecha el Estado Boliviano percibió un total de Sus. 4.311.342.10.-- por pago de patentes.

Por concepto de impuestos de transferencia, multas, interés moratorio, consolidación de garantías y multas por omisión en compromisos de perforación de pozos, se recaudó la suma de Sus. 680.159.54, que ingresaron al Tesoro General de la Nación.

Como beneficios tangibles que dejaron los concesionarios pueden citarse la construcción de algunos caminos, pistas de aterrizaje, pozos de agua, etc. Ocuparon cierta cantidad en mano de obra y lo más importante fue que se evaluó en su dimensión real, una enorme provincia. Ni el Estado ni Yacimientos hubiesen podido absorber el impacto económico que tal valorización representó.

En la línea de beneficios directos que estas inversiones provocaron, la verdad es que sus efectos han sido de monto reducido. Cuando hablamos de cifras arriba de los cien millones de dólares de inversión efectuada en el país, ochenta por ciento de ella corresponde al pago de contratistas, materiales y servicios prestados por mecanismos extranjeros, en otras palabras fue dinero que no fijó en la economía nacional.

En el campo de la industria Estatal del Petróleo, esta llegó al máximo de producción el año 1959, desde ese año, por falta de recursos adecuados no se logró descubrir reservas adicionales, habiendo decaído la producción en forma constante hasta el año 1962. Con el descubrimiento del campo de Tatarenda y la aplicación de métodos de recuperación secundaria en el campo de Camiri (como ser fracturamiento hidraúlico y Gas Lift), se logró subir momentáneamente la producción, a un nivel razonable como para cubrir la demanda del consumo interno.

ESTADO ACTUAL DE Y.P.F.B.

En general existe bastante desconocimiento y confusión acerca de lo que significa y ha hecho YPFB, y aunque parezca extraño esa desorientación alcanza a sectores caracterizados tanto políticos como profesionales.

Una evaluación de los 29 años de labor de YPFB nos indica los siguientes factores en el lado positivo.

1.- Ha ahorrado a la economía nacional por abastecimiento interno de combustibles desde el año 1937 hasta 1966 $us. 100.000.000 por el valor de los propios combustibles y $us. 120.000.000.- por el valor de transporte ferroviario, fletes, etc. Además se exportó petróleo y productos por un valor de $us. 30.435.194.--

2.- Ha contribuido al fomento, expansión y la diversificación de la economía nacional al proporcionar energía suficiente y barata.

3.- Ha realizado una amplia obra social en todos los centros petroleros del país, con la construcción de escuelas; hospitales, caminos, etc.

En el lado negativo cabe señalar:

1.- El volumen total de las reservas de petróleo no guardan una proporción razonable con la producción necesaria para satisfacer el mercado nacional.

2.- Se ha extraído el 75% de todas las reservas originales de petróleo que contenían los campos actualmente conocidos.

3.- La producción útil de petróleo de acuerdo al número de empleados de YPFB es de 2.2 barriles por hombre/día. Esta relación como mínimo debería ser de 10 a 20 barriles por hombre/día. Para estar en el nivel de operación eficiente, YPFB debería estar produciendo como mínimo 50.000 barriles de petróleo por día (actualmente produce 8.500 barriles/día).

El número de empleados y obreros desde el año 1963 al año 1965 ha sufrido un incremento en la parte administrativa de 462 nuevos puestos lo cual significa para YPFB una erogación anual de $us. 400.000.- (Sueldo básico $b. 400.-- más 113.34% por remuneraciones de carácter directo o indirecto "Memoria YPFB").

NUMERO DE OBREROS Y EMPLEADOS

UNIDAD	1963	1964	1965
Exploración	339	321	307
Explotación	2.264	1.969	1.839
Refinerías y Oleoductos	591	636	612
Administración	741	1.012	1.203
Comercial	226	240	253
TOTAL	4.161	4.178	4.214

4.- La situación financiera es precaria, lo que no le permite refinanciar sus actuales operaciones. El presupuesto de ingresos para el presente año es de $b. 285.000.000.-- (aproximadamente 25.000.000.-- de dólares) y la distribución de sus egresos es la siguiente:

1.- Trabajos de exploración, materiales y equipos, servicios, gastos generales.	$b. 27.000.000 (9%)
2.- Sueldos exploración.	" 10.690.000 (4%)
3.- Trabajos de explotación, materiales y equipo, servicios y sueldos.	" 50.230.000 (18%)
4.- Trabajos refinerías y oleoducto , materiales y sueldos.	" 41.680.000 (15%)
5.- Comercial.	" 37.037.000 (13%)
6.- Administración y varios.	" 118.508.000 (41%)
	$b. 285.145.000

Analizando la distribución del presupuesto, observamos que para trabajos de exploración, se ha destinado únicamente $b. 27.000.000.- (aproximadamente $us. . . 2.200.000.-). Si tenemos en cuenta que la industria petrolera es una industria integral que comprende varios aspectos: exploración, perforación, producción, transporte, refinación y comercialización, y entre éstos la exploración constituye la primera etapa, y su importancia estriba en que de sus resultados dependen las etapas sucesivas, la suma destinada a este ítem no permitirá, dentro de las probabilidades conocidas, un descubrimiento de nuevas reservas que puedan cubrir el déficit de producción que se confrontará frente a la demanda del país.

Para un adecuado programa de exploración en su aspecto de prospección, perforación, materiales, etc., etc., debería destinarse un presupuesto de $us. 25.000.000.-, es decir 10 veces más de lo actualmente programado a fin de contar con una razonable probabilidad de descubrir nuevos campos con reservas superiores a los 30 millones de barriles.

CAMPOS PRODUCTIVOS

YPFB dispone actualmente de 14 campos productivos de petróleo y gas: Camiri, Itapirenda, Guairuy, Tatarenda, Buena Vista, Bermejo, El Toro, Camatindi, Sanandita, Los Monos, Naranjillos, Bulo Bulo, Lagunillas y Barredero.

El estado actual de cada uno de estos campos, es el siguiente:

1.- CAMIRI

Total de pozos perforados 155, de los cuales son productivos 74 y de éstos un 60% son por recuperación artificial. Es el principal campo productor de YPFB, contribuye con un 75% al total de la producción de YPFB.

A LA FECHA SE HA EXTRAIDO YA DEL CAMPO UN 81% DE TODO SU PETROLEO RECUPERABLE. La producción de petróleo está en declinación a un ritmo del 25% anual. El campo está completamente desarrollado y no existen posibilidades para nuevas perforaciones de desarrollo.

2.- ITAPIRENDA

Campo en su etapa de abandono por su baja producción. Sin posibilidades favorables para nuevas perforaciones. Se ha extraído del campo un 90% de su petróleo original recuperable. Total de pozos perforados 9. Productivos 3 y abandonados 3.

3.- GUAIRUY

Campo en la etapa de agotamiento, total de petróleo extraído del campo un 86% de su volumen original. Total de pozos perforados 19. Productivos 9.

4.- TATARENDA

Campo en actual producción de 200 a 300 m3/día, total de pozos perforados 20, de los cuales son productivos 10. Reserva actual de petróleo 630.000 barriles. Area probada en actual declinación, se realizan perforaciones exploratorias en el flanco occidental.

5.- BUENA VISTA

Total de pozos perforados 9. Campo de baja producción y operación de reacondicionamiento antieconómico. No existen condiciones favorables para nuevas perforaciones.

(Pasa a la página 6)

SE VENDE A LA MEJOR OFERTA

Instalaciones y el matadero frigorífico San Lorenzo, incluyendo casa de hacienda, potreros, etc. Ofertas por carta a casilla 810 - Cochabamba Bolivia.

MATERIAL DE ENSEÑANZA
PARA EL PROXIMO AÑO ESCOLAR

Gabinetes de física y química.
Modelos y cuadros biológicos.
Mapas geográficos.
Microscopios, epidiascopios.
Material audiovisual en general.
Instrumentos de música para bandas.

Ofrece a su establecimiento educativo
CASA BERNARDO S.A.
Casilla 685 Teléfono 27453
La Paz

PIDA USTED:
Informaciones detalladas.
Literatura descriptiva.
Presupuestos exactos.

"UTIL INTERCAMBIO DE CONOCIMIENTOS"

ES FACTIBLE CONCENTRAR ESTAÑO ECONOMICAMENTE

Por AUGUSTO DAVILA

ORURO (PRESENCIA).- Con sincero optimismo acerca de los resultados prácticos que podrá arrojar, en un futuro cercano, en la recuperación de los complejos estaníferos bolivianos; la satisfacción -por parte de los organizadores del evento- de haber contribuido al examen y posible solución de algunos aspectos del problema número uno de la minería nacional y con alegres cuecas y mecapaqueñas bailadas con mucho entusiasmo aunque con poco "aire", a aproximadamente cuatro mil metros de altitud, por científicos extranjeros, además de un banquete - clausura ofrecido por la Corporación Minera de Bolivia, terminó hace una semana, el Primer Simposio Internacional de Concentración del Estaño, auspiciado por la Universidad Técnica de Oruro, para "intercambiar ideas sobre el problema de la concentración de minerales de estaño, principalmente de la casiterita, cuya solución tiene importancia fundamental para la economía del país".

Expertos en Metalurgia y diestros en la cueca, evidenciaron ser los científicos extranjeros asistentes al Simposio. Uno de ellos en "útil intercambio de ideas" sobre el zapateado con una china-supay. Al extremo derecho, el Alcalde Municipal, Julio Gonzáles.

Fue un final amable, simpático, digno de la hospitalidad del pueblo orureño, que tuvo por remate una brillante demostración coreográfica de la Diablada Ferroviaria, a pocos pasos de la iglesia, donde los mineros rinden culto a su Patrona, la Virgen del Socavón.

INVESTIGADORES DE TALLA MUNDIAL

Durante cinco días -del 11 al 15 de este mes- Oruro se convirtió en la tribuna de exposición científica del estaño más importante del mundo. En algo así como una Conferencia Cumbre del Estaño, intervinieron científicos de la talla de Helmuth Kirchberg, Joachim Barthel, Nathaniel Arbiter, Peter Wright, Noel Griffen, G. Williard Fornell y numerosos técnicos bolivianos, cuyas intervenciones en ningún momento desmerecieron a la categoría de las exhibidas por sus famosos colegas del exterior. También varios investigadores extranjeros, entre ellos de la Unión Soviética, se asociaron al Simposio, enviando sus trabajos y estudios.

ALTO NIVEL

El Simposio se desarrolló en un nivel científico y técnico a tono con la jerarquía de los participantes por lo que, en cierto modo, su comprensión no estuvo al alcance de la gente común y corriente; pero su contenido fue calificado por los entendidos, como "positivamente útil", para el mejor enfoque de los problemas que presenta la concentración del estaño boliviano. Una apreciación, traducida al lenguaje profano, hecho por técnicos nacionales con espíritu analítico y a la vez práctico, podrá dar, sin embargo, mejores luces sobre sus verdaderas proyecciones. Los ingenieros, estudiantes de ingeniería, industriales mineros y gente allegada a esta actividad, podrá formar criterio a través de los Anales del Simposio, que será editado y puesto a la venta por la UTO. Adelantamos que las conclusiones pueden sintetizarse así: Es completamente factible mejorar, en términos comerciales, la recuperación de los complejos estaníferos bolivianos.

INTERCAMBIO UTIL

La otra mediterraneidad, "la cultural o esa especie de interdicción científica" a que aludía el Rector de la Universidad de Oruro. Dr. Julio Garrett, al inaugurar el Simposio, refiriéndose al roce y actividad nacional en el campo de la ciencia mundial, fue rota por el mencionado acontecimiento.

Noel Griffin y G. Williard Fornell, de Inglaterra y Estados Unidos, respectivamente, son de opinión de que el intercambio de conocimientos entre investigadores, "necesariamente tiene que ser beneficioso". Ambos señalaron que tuvieron oportunidad de "conocer algunas cosas nuevas".

Fornell dijo estar "impresionado por la capacidad intelectual y técnica de los profesionales bolivianos".

EMPRESARIOS Y MINEROS INCULTOS

Al margen de lo puramente técnico en el Simposio, también se abordaron temas interesantes, conexos con la explotación mineralógica. Tal el asunto expuesto por el Dr. Luis Ossio Sanjinés, en un estudio sociológico que, no por sabido, dejó de llamar a reflexión por su crudeza y sus conceptos.

Hizo una descripción poco risueña del panorama minero boliviano, que "está en manos de empresarios chicos y obreros con grado de incultura y carencia de técnicas modernas", vinculado al quehacer nacional "sólo a través de comerciantes, ingenieros, abogados, médicos, periodistas, dirigentes sindicales y empresariales, y autoridades que viven en las ciudades, que son las que transmiten a la opinión, sobre lo que pasa en las minas, a veces con criterios emocionales o interesados".

A pintar este cuadro nada optimista, contribuye -según el Dr. Ossio Sanjinés- asimismo "la falta de agilidad de las oficinas estatales, vinculadas a la minería. El muchas veces secante criterio fiscalista del Ministerio de Hacienda, la formación sólo teórica de gran parte de los expertos y técnicos estatales, el verbalismo, la constante delegación de responsabilidades y la permanente demora en las decisiones. Una burocracia que no termina de asimilar el concepto moderno de eficiencia e idoneidad y que es una limitación básica y grave para la minería".

Finalmente, la palabra lapidaria: "Y por fin, una industria minera privada que no liga su suerte a la del país y que no hace causa común con el desarrollo de los otros sectores productivos nacionales y con el desarrollo social, tanto en el área urbana como en el área rural, se limita a sí mismo y decreta, de antemano, su propia periclitación".

ADELANTO DEL CARNAVAL

La visita de los científicos extranjeros fue, desde luego, muy estimada por Oruro. Este sentimiento se tradujo el último día del Simposio, en una demostración folklórica especial, ofrecida por una comparsa de "tobas" y un centenar de rutilantes y diestros danzarines de la Diablada Ferroviaria, que hizo exclamar a Williard Fornell: "Si esto no es sino -como me dicen- una mínima parte del carnaval orureño, me imagino cómo será de brillante y espectacular esa fiesta".

ADIOS Y GRACIAS

Los distinguidos visitantes pu-

(Pasa a la página 6)

Nathaniel Arbiter, destacado científico, cuya intervención en el Simposio fue aplaudida.

Joachim Barthel, investigador alemán. Su aporte al Simposio se considera efectiva.

CURSO DE ORGANIZACION DE EMPRESAS

El Centro Boliviano de Productividad Industrial anuncia un Curso Especial de Organización de Empresas, a efectuarse en esta ciudad del 31 de octubre al 25 de noviembre próximos.

El Curso versará sobre los conceptos generales y particulares de la Organización, los Objetivos de la Empresa, Finanzas e Investigación, con énfasis en los aspectos que más interesan al tipo de empresas existentes en nuestro país, y estará dirigido a directivos y ejecutivos de alta y media gerencia, con un número máximo de 30 participantes.

Conducirá el curso el catedrático mexicano Dr. José M. Guerrero de la Vega, doctor en Organización de Empresas, especialmente contratado por el Centro Boliviano de Productividad Industrial.

El horario programado comprende clases diarias, de 14 a 15.30 horas.

Mayores informaciones sobre matrícula, etc., en las oficinas del Centro de Productividad Industrial, Avenida Camacho 1485, tercer piso, edificio "La Urbana".

CENTRO BOLIVIANO DE PRODUCTIVIDAD INDUSTRIAL.

La Paz, 25 de octubre de 1966.

CORPORACION MINERA DE BOLIVI

CONVOCATORIA A PROPUESTAS Nº KI-11/66

Pedido Nº. 23135
FMU-MA-679-Ferrocorp

Se hace conocer a los señore proveedores que el plazo d presentaciónde laspropuesta por, 16 UNIDADES CARRO METALEROS DE 30 TONEL DAS, se ha ampliado hasta l 18 del día Lunes 21 de Novie bre de 1966 años

La Paz, 25 de Octubre de 196

Gerencia Comercial

AVENA PRINCESA AHORA TAMBIEN en la lata 1 libra

MILES DE ARTICULOS PARA SU HOGAR y GRATIS! con AVENA PRINCESA

Además de su gran valor nutritivo energético, ahora Ud. obtiene mil de artículos de plástico para hogar al consumir AVENA PRINCES

¡EN CADA LATA UN OBSEQUIO Hay tazas, cucharitas, saleros y mile de artículos que Ud. está deseando.

compre hoy

AVENA PRINCESA

La Cruz Roja desarrolla importante acción social en beneficio de las clases humildes

Luego de pasar clases las alumnas tienen un pequeño recreo. Su comida consiste en desayuno a base de trigo y caverduras, un plato de carne, en la tarde una taza de té con pan y en la noche un plato único. El aseo de sus clases y dormitorios lo realizan en turnos de 4 y 5 internas.

EXAMEN MEDICO.- El jefe de la Sección Prenatal Dr. Ladislao Hermosa colaborado por su enfermera la señora Daría Rojas de Soria realizan de 15 a 20 exámenes interdiarios de las pacientes que concurren al Centro.

La profesora Olga Hidalgo imparte a las niñas de este establecimiento clases de alfabetización por las mañanas y en la tarde enseña clases técnicas. Con el producto de las ventas que obtienen por trabajos que realizan se invierte en materia prima. Los telares cuentan con varias máquinas donde hacen alfombras, pisos, caminos, etc.

Por: Betsy Zavala de Pabón
Fotos: de Tito Morales

Hay instituciones que trabajan por mejorar la sociedad en que vivimos en forma callada y sacrificada, como pensando en el adagio bíblico que dice: "No sepa tu mano izquierda de los bienes que hace tu derecha". Una de ellas es la Cruz Roja Boliviana. Una modesta oficina central y su trabajo repartido en varias instituciones de bien.

Hombres y mujeres alistados en ella, como en las filas de un ejército voluntario que libra una batalla diaria contra el abandono y la miseria, dan testimonio cotidiano de que la solidaridad humana todavía existe y de que aún hay hombres dispuestos a trabajar por los desposeídos o los descarriados.

La Cruz Roja Nacional tiene en la actualidad a su cargo cuatro instituciones destinadas en su mayoría a la atención del niño y de la madre en estado prenatal. También tiene una sección destinada a rehabilitar a las muchachas descarriadas que por motivos de necesidad o de trabajo han contraído vicios y costumbres malas.

"PRESENCIA", con el afán de conocer de cerca las necesidades y problemas de estas instituciones que dependen de la Cruz Roja de Bolivia, realizó una visita a aquéllas.

CENTRO DE HIGIENE MATERNO INFANTIL

Este edificio está situado en la Villa Fátima y funciona desde tempranas horas de la mañana bajo la dirección del Dr. Isaac Rudón, quien, desde hace 38 años, presta servicios en forma ininterrumpida en la Cruz Roja.

Existe también otra sección en este Centro donde se atiende a las madres en estado prenatal y dirigido por el Dr. Ladislao Hermosa. La atención es de 8 de la mañana hasta las 5 de la tarde. En las mañanas se distribuye leche a los niños de edad pre-escolar. Posteriormente, hay un horario de tratamiento e inyecciones para las madres que concurren al Centro.

Existe también una Asistente Social que se preocupa por el bienestar de las personas que acuden a dicho Centro. Una administradora, dos ayudantas y 3 enfermeras reciben sueldos regulares, más que todo simbólicos, ya que los medios de que dispone la Cruz Roja no alcanzan para cubrir en forma equitativa las necesidades del personal. Este edificio requiere de algunas refacciones y pintado, si bien las condiciones del mismo son en general aceptables.

HOGAR "CARMEN v. de ERNST"

La señora Francisca Nieto Pando es la Directora de este Hogar que alberga a unas 25 niñas descarriadas cuya edad oscila entre 12 y 16 años. Es digna de encomio la labor que desarrolla la Srta. Nieto Pando ya que por espacio de 29 años ha dedicado su atención a la Cruz Roja en diferentes actividades: ella dispone de mucha influencia entre las internas, es estricta en cuanto a disciplina se refiere. Relata que en las mañanas las niñas reciben clases de alfabetización de 9 a 11 y por las tardes se dedican a trabajos manuales, economía doméstica, telares y otras actividades que les producen un ingreso efectivo, el cual es invertido en la adquisición de materiales para realizar obras.

El tiempo que permanecen internadas es de 1 a 2 años según el grado de rehabilitación en el que se encuentran, a veces -señala la Directora- ocurre que toma hasta más de 3 años la rehabilitación de las niñas que se encuentran en el Hogar.

Un aspecto que indica la señora Nieto Pando es que las niñas dis-

(Pasa a la página 7)

Señora Francisca Nieto Pando que por espacio de 30 años presta sus servicios en la Cruz Roja, a ella se debe en gran parte el progreso y la eficacia de las diferentes secciones de la mencionada entidad, en que le ha tocado desempeñar funciones.

CENTRO MATERNO INFANTIL.- Es un programa extenso el que realiza la Cruz Roja Boliviana en el plan de actividades que tiene trazado. Una visitadora social realiza periódicamente visita a los hogares humildes de la zona para conocer de cerca las necesidades de las amas de casa que requieren de atención. También existe una sección de instrucción y educación para las futuras madres y se realizan exámenes de laboratorio.

NATURISTA
Cura su caspa, caída de cabello, canas sin tintes, cicatrices heridas, rostro ladeado, sordera reumatismo, etc., mediante masajes y aplicaciones externas "Roly". Comercio 863, 2do. Piso. Of. Estudio Naturista.

Con una CHIYODA se ahorra

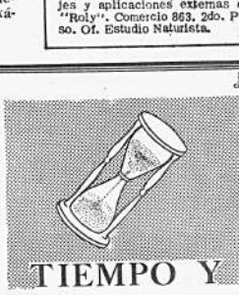

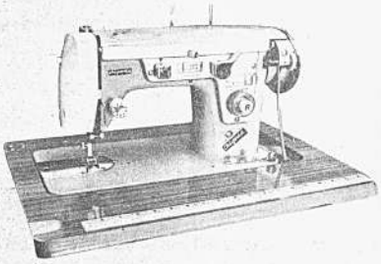

Porque la máquina de coser CHIYODA lo hace TODO

La máquina de coser CHIYODA borda automáticamente, hace ojales, pega botones y aparte de la costura corriente, cose en zigzag. CHIYODA es la máquina de coser preferida por miles de mujeres.

ENSEÑANZA GRATUITA

ORIENTAL EXIMPORT LTDA. Av. Mariscal Santa Cruz 1280, Telf. 23309

un nuevo asiento de modernísimo diseño que le asegura un viaje mucho más confortable.

POR B·O·A·C super VC10

Maravillosamente veloz silencioso sereno

BRITISH OVERSEAS AIRWAYS CORPORATION

MARTIN & Co. (TRAVEL) LTD.
Av. Camacho 1315 - Casilla 1467 - Telef. 25541

Democratización de la Iglesia francesa

PARIS, 26 (INTER PRESS SERICE).- Las decisiones que acaba tomar la Conferencia Episcopal Francia, revisten particular nportancia. Durante una semana, Conferencia se ha reunido en urdes para tratar sobre la adeación de las normas del Concilio del papel específico de las confenciias episcopales al trabajo en peculiar ambiente francés.

En ella han participado por priera vez los obispos de los terririos de Ultramar (de Oceanía a ibouti) y ha sido la primera amblea que se celebra siguiendo s instancias del Motu Proprio de ulo VI, "Ecclesiae Sanctae".

Las decisiones tomadas y las reformas que se ha decidido adoptar son una buena prueba del proceso de democratización que está tomando auge dentro de la Iglesia. La oposición ha sido mucho más débil de lo que se preveía y, en todas las votaciones, el número de sufragios contrarios ha sido inferior a 10.

En la Iglesia francesa ha surgido una nueva generación de obispos decididos a cambiar metódicamente las cosas. La Iglesia francesa ha rechazado la Carta del Cardenal Ottaviani en la cual se hacía una lista de los errores y peligros existentes en la Iglesia Post -Conciliar. La opinión de los obispos franceses es que la época actual no es ni mejor ni peor que las precedentes y que, más que condenar, es necesario realizar una tarea constructiva.

El nombramiento de los obispos, que antes era privilegio del Nuncio, desde ahora será realizado a través de las indicaciones de la Conferencia Episcopal. Se ha tratado también de la reforma del colegio cardenalicio, manifestando el deseo de que se componga total o parcialmente de los presidentes de las conferencias episcopales y sea suprimido el carácter vitalicio de este título eclesiástico.

Con 99 votos contra 3 se ha decidido conceder el Diaconato a hombres casados. Los diáconos tendrán facultad para bautizar y realizar otras misiones apostólicas que hasta ahora eran exclusivas de los sacerdotes.

En el campo litúrgico, la asamblea ha acordado introducir importantes modificaciones en las celebraciones del matrimonio, la confirmación y los funerales. Los sacerdotes dispondrán de una amplia colección de textos bíblicos, entre los cuales podrán elegir para las lecturas los textos más apropiados al auditorio.

Además, se han establecido varios organismos intermedios que faciliten la colaboración entre el Obispo, los sacerdotes y los seglares. Otra de las modificaciones adoptadas por la Conferencia ha sido la supresión de la obligación de abstenerse de comer carne los viernes (exceptuando el Viernes Santo y los de Cuaresma, a los cuales se equipara también el Miércoles de Cenizas).

Entre otros problemas tratados figuran la Reforma del Catecismo, la escasez del Clero, la creación de un Seminario para adultos y la adopción de una mayor elasticidad en lo que respecta a la legislación sobre los matrimonios mixtos.

Paulo VI sigue atentamente el desarrollo económico mundial

CIUDAD DEL VATICANO, 26 (INTER PRESS SERVICE).- "La Iglesia sigue atentamente el problema del desarrollo", declaró el Papa en la audiencia dada al Comité Consultivo de la ONU para la aplicación de la ciencia y de la técnica al desarrollo.

El Comité se ha reunido en Roma para estudiar los problemas de la desnutrición y del empleo de los recursos naturales.

En su alocución de bienvenida, el Papa señaló la necesidad de que el progreso económico de la humanidad vaya seguido de un progreso moral. "Las desafortunadas víctimas de la desnutrición -dijo Paulo VI- tienen derecho a esperar, por un lado, que los recursos de la inteligencia y de la ciencia humana se movilicen para sacarlos de su actual situación. Por otro, tienen derecho a exigir que ante todo se tenga en consideración su dignidad humana".

La ayuda que se les da debe consistir en un desarrollo integral, no sólo económico, y una elevación de todas sus facultades, porque "no hay perspectivas posibles de paz y de progreso para la humanidad sin la intervención de los facto rales y espirituales".

Hablando de la tarea fica del Comité señaló tffice que "la ciencia nica son valores ambi según el uso que se ha llos. Puedan ellas en manos servir sólo al progreso, al desarrol sentido más amplio, ec social y moral. La Igl mo se puede ver en lo tes decretos del Concili cupará por el progres y ofrece su servicio y sincero a todos los que can a esta noble tarea.

ILFORD

EN TODO EL MUNDO

GARANTIA DE CALIDAD

Películas - Papeles Fotográficos
Reveladores - Fijadores - Restauradores
Películas para Rayos X

DISTRIBUIDORES EXCLUSIVOS

"CASA TUDOR"

Av. Camacho 1399 - Casilla 106

H. Municipalidad de La Paz

ENTREGA DE PREMIOS

No habiéndose podido llenar los requisitos necesarios, por el limitado tiempo, se comunica que el fallo de los Jurados de Calificación de los concursos convocados por la H. Municipalidad de La Paz, con motivo de la "Semana de homenaje a Franz Tamayo", se darán a conocer hasta el viernes 28 del presente mes y la entrega de premios se realizará el lunes 31 de octubre.

La Paz, 24 de octubre de 1966

P.O. del Señor Alcalde:
LA DIRECTORA GENERAL DE CULTURA
DE LA H. MUNICIPALIDAD

CORPORACION MINERA DE BOLIVIA

SEGUNDA CONVOCATORIA No. KI-32/66

Habiéndose declarado desierta la anterior convocaria No. KI-32/66 para la provisión del siguiente artícu:

450 T.M. DE ARROZ TIPO CAROLINA,

evamente se invita a los señores proveedores a esta gunda convocatoria para la provisión de la misma canad de arroz de procedencia nacional o importado.

El plazo de entrega de las propuestas es hasta hs. del día martes 15 de Noviembre de 1966.

La Paz, 26 de Octubre de 1966

GERENCIA COMERCIAL

Unase a la alegría de nuestro 75 aniversario

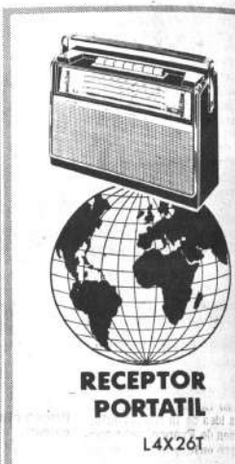

RECEPTOR PORTATIL

L4X26T

Portátil "transworld" to talmente transistorizado totalmente tropicalizado c cuatro bandas de onda usando siete transistore y dos diodos.

GRABADORA EL 3301

Este aparato, totalmente transistorizado, reproduce impecablemente la palabra y la música. El micrófono de alta sensibilidad garantiza una excelente calidad de registro. El magnetófono de bolsillo se entrega con micrófono dinámico provisto de mando a distancia, cable de conexión, cartucho con 90 metros de cinta y estuche de lujo.

AUTORADIO N6X16T

Auto-radio totalmente transistorizado para onda corta, utilizando once transistores y tres diodos con completo ensanche de banda en nueve bandas de onda corta.

REFRIGERADORES

Más de 20% de espacio, gracias a las paredes delgadas. Aislador Polyurethane, con un poder aislante único. A prueba de abolladuras, gracias a sus paredes con pe El compartimiento del congelador grande y ancho Incluye dos recipientes de uso de hielo.

HA 3150

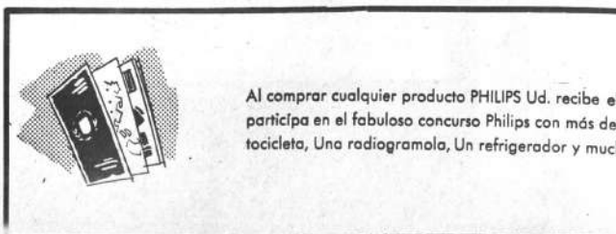

Al comprar cualquier producto PHILIPS Ud. recibe el LIBRO PHILIPS PARA COLOREAR y participa en el fabuloso concurso Philips con más de 100 premios: Un automóvil, Una motocicleta, Una radiogramola, Un refrigerador y muchos premios más.

Futuro de España

La República se afirma, mientras que la monarquía pierde terreno

PARIS, 26 (INTER PRESS SERVICE).- La República se afirma, mientras que la monarquía pierde terreno en España. Tal el concepto básico del artículo que el semanario "Jeune Afrique" dedica a la situación política de España.

Según la revista, la sociedad española ha sufrido un profundo cambio en estos últimos años, los que condicionan decididamente el problema de la sucesión. La presión de las nuevas generaciones el desarrollo de la economía y un mayor acercamiento a Europa, así como el cambio sustancial que se ha operado en gran parte de la Iglesia Católica, después del Concilio, son factores que empujan a la sociedad española hacia el progreso.

¿Qué camino tomará este progreso? España se encuentra frente a tres hipótesis de evolución política. Una, la monarquía parlamentaria, que cuenta con el apoyo de algunos círculos financieros y que se encarnaría en Don Juan, Conde de Barcelona, hijo del Rey Alfonso XIII. Esta solución tiene el riesgo de poner en movimiento a la oposición liberal y socialista y sólo entraría en vigor con la desaparición o el retiro de Franco. Otra perspectiva es la monarquía parlamentaria, sostenida por los elementos más reaccionarios y conservadores, y hasta ahora la más factible según los planes del "caudillo". Franco sería nombrado Regente vitalicio y Don Juan Carlos hijo de Don Juan- sería proclamado Príncipe heredero. También esta solución pierde terreno -según "Jeune Afrique"' en primer lugar porque Juan Carlos no está dispuesto a aceptar un trono al que también aspira su padre. Y además, debido a la creciente oposición que existe dentro del mismo régimen hacia la monarquía. Frente a estas dos posibilidades, la hipótesis de la República aparece como solución no descartable. La nueva ley de prensa ha dado ocasión a que se manifiesten opiniones en este sentido.

Un número de la revista "Indice", dedicado al problema de la sucesión, después de hacer un análisis objetivo de la historia de la segunda República, apunta hacia una República de carácter marcadamente socialista. Por otra parte, las elecciones sindicales recientemente celebradas, en las que han participado sindicalistas marxistas y una parte de sindicalistas anarquistas, prueban que no es imposible encontrar interlocutores válidos cuando hay interés en escarlos. Y, obviamente, los sindicalistas no tienen demasiado arraigada la idea de la monarquía.

El régimen de Franco se ha apoyado siempre en la aristocracia latifundista y en la clase media conservadora, que, por miedo a la subversión marxista, se arrojó en los brazos del totalitarismo anticomunista. Después de treinta años, esta coalición se ha roto. Los cimientos del régimen son ahora -después del ejército, que continúa siendo el árbitro de la situación- una burguesía financiera que sirve de puente al neocapitalismo occidental y un aparato sindical con ramificaciones financieras y administrativas muy potentes y de carácter vertical. La monarquía no goza del favor popular. Si se ha pensado en una restauración de la monarquía ha sido para contentar a los jefes militares, quienes veían en ella una salvaguardia de su posición. Pero de estos quedan ya muy pocos, y el mismo General Muños Grandes no oculta cierta adversión por la monarquía.

Dentro de este conglomerado de fuerzas que sostienen al régimen franquista, comienza a manifestarse una corriente republicana, que en la hipótesis más conservadora evolucionaría hacia un gaullismo de partido dominante y, en la hipótesis más autoritaria, llegaría a un nasserismo ibérico. Estas dos hipótesis hacen prever, igualmente, una política menos dócil a los Estados Unidos que la que encarnan algunas personalidades inclinadas a la solución monárquica, tales como Garrigues, actual Embajador ante la Santa Sede.

Un periódico católico ataca actividad nazi

CIUDAD DEL VATICANO, 26 (INTER PRESS SERVICE)- "L'Osservatore Della Domenica", en su última edición, dedica un artículo a la situación de Alemania, dividida en dos partes, "cada una de las cuales, lógicamente, aspira a la unidad aun con bases que en apariencia son diametralmente opuestas". Y trata algunos episodios como la absolución de un criminal nazi en Viena y la liberación de prisioneros políticos en Spandau "que son acogidos con aplausos al salir de la cárcel y son justificados por los jurados y parte de la opinión pública, aduciendo que cometieron sus delitos por obligación del juramento prestado".

"Instrumentos de brutal violencia -continúa el articulista vaticano- se reúnen para evocar juntos los 'viejos tiempos' y los autores de actos terroristas que afligen la localidad del Alto Adigio encuentran aliento y probablemente algo más" refiriéndose evidentemente a los congresos periódicos y actos de exnazis y a los violentos hechos en la frontera ítalo-austriaca. L'Osservatore Della Domenica, después de afirmar que "el problema alemán se va agravando de manera preocupante, conluye: "Con el pasar de los años, ciertas situaciones que habrían debido ser temporáneas se convierten en crónicas y los mismos dirigentes políticos, de los países vencedores, se muestran menos seguros de poder resolverlos... En tal marco sicológico y político, surgen surrogados que parecen nuevos, mientras son simplemente una involución del espíritu y del sentimiento. Y la tentación de actuar por sí mismo, desgraciadamente, encuentra un terreno propicio".

MUERTOS Y HERIDOS EN LAS EXPLOSIONES DE GAS EN COLOMBIA

BOGOTA, 26 (INTER PRESS SERVICE).- Veinte muertos, trece heridos y once sepultados es el saldo de dos graves accidentes provocados por explosiones de gas grisú.

En la mina de carbón ubicada en Samaca, a pocas horas de esta capital, una explosión provocada por una concentración de gas mató a doce trabajadores, causó lesiones a cuatro y dejó atrapados a otros once a 150 metros de profundidad. El rescate, según los expertos, no será posible antes de 48 horas. La deflagración fue escuchada a 15 kilómetros de distancia del Yacimiento.

En Mesitas Colegio -una localidad ubicada a 90 minutos al suroeste de Bogotá- otra explosión de gas dio muerte a ocho obreros en un túnel.

La nueva CGT argentina

BUENOS AIRES, 26 (Inter Press Service).- Tres posibilidades, a juicio de algunos observadores allegados al ámbito gubernativo, se ofrecían en la coyuntura gremial y para conformación de la CGT. Una de esas perspectivas, la que aparecía bajo el rótulo de "sector opositor", es la que ha logrado consolidarse.

Este triunfo, sin embargo, según la opinión de los mismos observadores, no vendría a significar la normalización de la central obrera, como no lo hubiera significado -así lo entienden- el triunfo del grupo opositor. Se trata -dicen algunos- "de un triunfo que no modificaría sustancialmente el panorama sindical, sobre todo en lo que respecta a la relación movimiento obrero-gobierno revolucionario".

La nueva conducción de la CGT implicaría para los opinantes referidos, "un peligro de retorno a la acción politizante de los gremios". Debido a ello, se estima que "los primeros pasos de los directivos cegetistas se encaminarían, a partir de ahora, hacia la conquista de dos metas: el robustecimiento de su posición política y el aval de las bases sindicales".

Para cumplir con el primer objetivo -señalan los opinantes- "se procuraría desde la conducción sindical favorecer una salida política de tipo electoral. Estrategia que se practicaría sobre la base de una conducta de oposición al Gobierno, que estaría alimentada por el malestar que crearían ciertas medidas de orden económico. Desde la CGT se presionaría a favor de salidas diferentes a las propugnadas por el Gobierno y que ayudarían al desarrollo de una política en consonancia con las postulaciones de los sectores conocidos como frentistas".

Para obtener el apoyo de los núcleos sindicales -razonamiento de los mismos observadores- el grupo "vandorista" que conduce ahora la CGT, tendría que aplicarse ("muy a su pesar") el rótulo de peronista, y desde esa posición "debería aparentar, al menos, que cumple con las directivas que procederán de Madrid, y que serán -se presume- de absoluta oposición al Gobierno".

A la CGT le espera una ardua tarea en el terreno de las definiciones. Lo que importa atender a los reclamos de los sindicatos intervenidos, al pedido de soluciones para el problema de las cajas de jubilación y a la oposición que existe en los ámbitos gremiales frente al arbitraje obligatorio. Señálase que en breve, la CGT podría verse obligada a enfrentar otro conflicto parecido al que se ha suscitado a raíz del nuevo régimen portuario y de la intervención al sindicato portuario. Se afirma -en efecto- que el Gobierno de la revolución tomaría medidas sustanciales con respecto a la reestructuración de YPF (ente estatal petrolero). Asimismo, se estima que el problema ferroviario podría estallar en un serio conflicto.

Estas circunstancias, que debido a la presión de las bases resultan difíciles de evadir, apresurarían a los nuevos dirigentes de la CGT a enfrentarse con las autoridades gubernativas, que no estarían dispuestas, por su parte, a ceder en sus determinaciones ni a permitir que se ponga en tela de juicio la autoridad que emana de su poder. La CGT hubiera preferido un frente inicial de oposición que se desarrollara en un plano "más teórico" antes que de acciones "concretas". Este no sería el punto de vista de las bases y si no se consigue su apoyo, es decir, si la CGT no logra mantener a los gremios disciplinadamente unidos en torno de sus directivos, resulta evidente para algunos que tampoco podría ejercer ningún tipo de presión que le permita alcanzar sus objetivos políticos.

El "alonsismo" por su parte, y pese a su virtual derrota, tendría un campo de desenvolvimiento bastante favorable. Siguiendo el mismo esquema de los opinantes, de "sector negociador" pasaría a desempeñarse como moderado opositor al Gobierno. Y desde sus filas, acuciaría a la conducción de la CGT para que se definiera en favor de las exigencias provenientes desde los sindicatos. De este modo, las disposiciones del caudillo, dirigidas a los sindicalistas de "término medio" que hacen de puente entre la CGT y las bases, y la crítica apremiante de los "62 de pie" (alonsistas), podrían obrar a modo de pinza sobre los dirigentes cegetistas, quienes se verían obligados a disputarle al Gobierno una fracción de su poder político.

Consejo Nacional de Vivienda

COMUNICADO URGENTE

EMPRESAS PRIVADAS Y ESTATALES

EL CONSEJO NACIONAL DE VIVIENDA, tiene a bien comunicar que:

1º.- Las recaudaciones efectuadas por las empresas privadas y estatales, por concepto de pago de amortización de viviendas, deben ser depositadas a la orden del CONSEJO NACIONAL DE VIVIENDA, junto con la lista de los adjudicatarios.

2º.- Dichas recaudaciones, deben ser depositadas a más tardar el 5 de cada mes, caso contrario se aplicarán las multas e intereses penales establecidos por Ley.

3º.- Reiteramos que, las empresas privadas y estatales, tienen la obligación de servir de Agentes de Retención, de conformidad al Art. 33 del Decreto Supremo No. 06816 de 3 de Julio de 1964.

DEPARTAMENTO DE RELACIONES PUBLICAS

Espléndida atención es un VIAJE POR

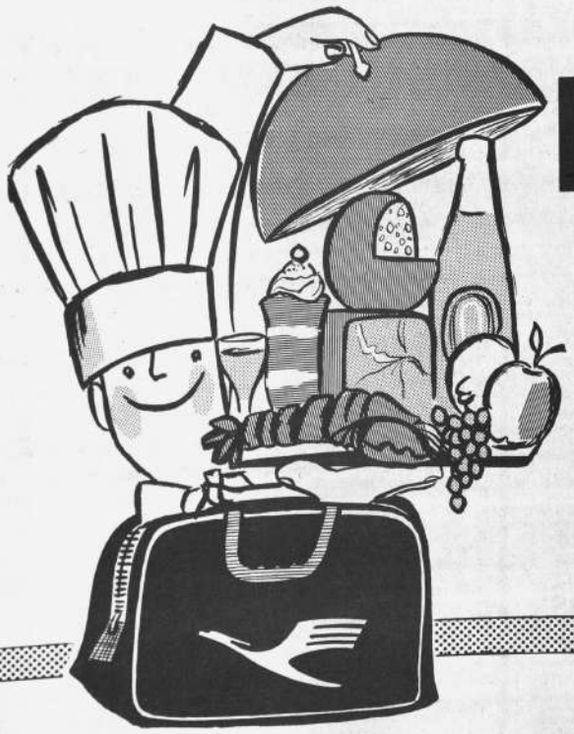

Lufthansa

Líneas Aéreas Alemanas

Si a Ud. le gusta disfrutar de buena comida y gente amable, Lufthansa le satisfará. Nuestra tripulación de vuelo le hará sentirse en casa. Igualmente, toda la gente de Lufthansa, tiene especial interés en su bienestar y toman especial cuidado en que Ud. tenga un maravilloso vuelo. Las horas de las comidas a bordo de un jet de Lufthansa, son prácticamente una fiesta en el aire, comidas perfectamente preparadas con un manjar para cada gusto, también le servirán las bebidas que le gustan.

Escoja la elegancia de nuestro servicio de primera clase SENATOR o nuestra hospitalaria clase Económica. Para más informes

Consulte su agente de viajes ó

AEROMAR LTDA.

Av. Camacho 1233-Tel. 27677

TOUSSAINT & Co.

LA SITUACION DE Y.P.F.B. Y LA INDUSTRIA...

(Viene de la página 1)

6.- BERMEJO

Total de pozos perforados 35. Pozos productivos 23, de los cuales un 65% son a bombeo. Producción promedio día 52.5 m3. No existen posibilidades de nuevas perforaciones de desarrollo. Se ha extraído un 84% del volumen original de petróleo. Actualmente queda por producir 80.142 m3.de petróleo.

7.- EL TORO (Bermejo)

Total de pozos perforados 38. Pozos productivos 22, de los cuales un 90% son a bombeo. Producción promedio día de 70 m3. Algunas posibilidades para nuevas perforaciones de desarrollo. Posibilidades de incrementar la producción con programas de recuperación secundarias y estimulaciones. Se ha recuperado un 49% del petróleo del campo, quedan por producir 411.688 m3.

8.- CAMATINDI

Campo en etapa de abandono, producción promedio año 1965 de 26 m3/día. Se ha extraído del campo un 75% de todo su petróleo. Sin mayores posibilidades de nuevas perforaciones. En consideración programas de recuperación artificial.

9.- SANANDITA

Campo en abandono. Se ha extraído un 97% del volumen original de petróleo que contenía el yacimiento.

10.- LOS MONOS

Se perforó 6 pozos en condiciones de terminación defectuosas. Se determinó que existen por lo menos 2 niveles capaces de producir hidrocarburos.

ESTE CAMPO NO HA SIDO PROBADO EN FORMA CONCLUSIVA. Es necesario efectuar una perforación adecuada y una terminación eficiente, para determinar la real potencialidad de petróleo y gas que existe en este campo.

Sin tener datos concretos solamente es posible suponer que la capacidad productiva de este campo es baja. Estimamos una reserva probada actual de petróleo de 9.718 m3. y 140.000.000.- de pies cúbicos de gas.

11.- NARANJILLOS

Existen en el campo 4 pozos gasíferos con una reserva que debe ser calculada. Campo en desarrollo.

12.- BULO BULO

Existen en el campo 2 pozos gasíferos con una capacidad de producción de 800.000 a 5 millones de pies cúbicos de gas por día.

13.- LAGUNILLAS

Pozos perforados en el campo 1, descubridor de un nivel gasífero con una capacidad entre 1 a 2 millones por día. Posibilidades de desarrollo del campo muy difíciles y costosas.

14.- BARREDERO (Bermejo)

Campo abandonado con poca producción de gas. Con posibilidades en nuevos pozos de exploración con condiciones productivas pobres.

PERFORACION

La búsqueda del petróleo nunca deja de ser aleatoria, por más perfeccionadas que se encuentren las técnicas de exploración, no es sino el trépano del perforador el que demuestra si hay o no hidrocarburos en el subsuelo.

La cantidad de metros perforados por YPFB en el año 1965 fue de 37.365 mts. utilizando once equipos. Lo que significa que el rendimiento por equipo de perforación fue de 3.400 mts., o sea un equivalente de 1 pozo profundo o 2 pozos someros por año.

Aun considerando las dificultades de perforación en las estructuras de la zona Subandina, éstos promedios son sumamente bajos comparados con empresas similares.

Para las condiciones existentes se debería como mínimo perforar 4 pozos someros anuales por equipo, lo que equivale al doble del metraje anual actualmente perforado.

Aunque no es posible hacer una exacta comparación con la zona de Santa Cruz por ser de condiciones geológicas diferentes, podemos indicar que la Compañía Gulf perfora a un promedio de más de 14 pozos SOMEROS ANUALES POR EQUIPO.

Las causas de éste bajo rendimiento de los equipos de YPFB estimamos que puede deberse a las siguientes causas:

a) Paro innecesario de equipos por falta de provisión oportuna de repuestos.

b) Falta de planeamiento en el movimiento de equipos.

c) Carencia de medios de transporte.

d) Falta de coordinación en el suministro de repuestos, herramientas y materiales.

POSIBILIDADES PETROLIFERAS EN LAS AREAS DE YPFB

Solamente 47 pozos netamente exploratorios perforó YPFB entre 1936 y el 1o. de septiembre de 1966 (dato YPFB). De esta exploración limitada ha resultado el descubrimiento de 3 campos petroleros y gasíferos y dos campos no comerciales. Varios pozos se abandonaron por fallas mecánicas y otros no lograron sus objetivos. Una mayoría de estos pozos encontró indicios de gas.

En el área de YPFB existen posiblemente cerca de 30 estructuras atractivas no probadas, para lo cual se requiere la perforación de por lo menos 50 pozos por una suma de $us. 25.000.000.- Actualmente YPFB tiene destinada exclusivamente para la perforación exploratoria la suma de 2.000.000 de $us., lo cual sólo permitirá la perforación de 3 pozos netamente exploratorios.

Las estructuras actualmente sujetas a perforación exploratoria por parte de YPFB son:

SAN ALBERTO: Estructura en exploración situada en la zona pedemontana de la zona subandina.

Tiene buenas posibilidades de contener hidrocarburos. Por causas del terreno abrupto, el descubrimiento y desarrollo del campo es una operación costosa y larga. De resultar productivo el campo sólo podría ser incorporado a la red de oleoductos una vez descubiertos 200.000 m3. de petróleo, lo cual requeriría la perforación de aproximadamente 4 pozos en un tiempo de 2 años. Las características de las estructuras en esta zona sub-andina son dentro de la clasificación general, de campos pequeños.

MONTEAGUDO: Estructura en la zona sub-andina, con características de anticlinales delgados, formación compacta y fallada.

GUANACOS: Estructura localizada al sur del Río Grande; perforación profunda, por los resultados negativos de la estructura vecina de Curiche, sus posibilidades son muy limitadas.

Consideramos una estructura prometedora para el futuro de YPFB, la zona de Abapó que debe merecer una atención preferencial por parte de YPFB.

ESTADO DE LAS RESERVAS DE PETROLEO DE YPFB

Para ilustrar mejor el estado actual de las reservas de petróleo de YPFB, podemos indicar que en la totalidad de los 14 campos con que cuenta actualmente se tenía una reserva original recuperable de petróleo de 9.111.468 m3. (57.000.000 barriles) de la cual se ha producido hasta el mes de agosto de 1966 un total de 6.812.752 m3. (42.700.000 barriles), es decir actualmente tiene YPFB un volumen recuperable de petróleo de 2.298.716 m3. (14.300.000 barriles). Si consideramos que el consumo de petróleo crudo en Bolivia será en los próximos años de un promedio de 520.000 m3. al año, las reservas actuales sólo alcanzarán a cubrir las necesidades del país para los próximos 4 años. Ahora, si tomamos en cuenta que la declinación de los campos es gradual, el déficit de petróleo que confrontará YPFB se empezará a producir desde el presente año, obligando a la Entidad Estatal a efectuar compras de petróleo a la Bolivian Gulf por cantidades de cerca de un millón de dólares para el presente año y de dos millones para el año 1967, y en caso de no descubrirse nuevos campos en un tiempo breve, estas cifras se incrementarán en forma acelerada.

El déficit presupuestario de YPFB, en el momento ya de bastante magnitud, irá acentuándose en los próximos años en la medida que su producción continúe en franca declinación.

Se ha adoptado la premisa, que YPFB es una empresa comercial independiente y los resultados y opiniones alcanzados en esta exposición, se han basado en la suposición que los métodos y prácticas de las compañías petroleras privadas que operan bajo condiciones similares en otros países, pueden ser aplicadas con el mismo éxito en YPFB.

Para lo cual deben ser puestas en práctica las siguientes medidas:

1.- El analizar tanto como sea practicable todas las ramas de operación de YPFB con la mira de sugerir un cambio que pueda conducir a una mejora de su eficiencia y de reducir sus costos.

2.- El recomendar políticas y programas que deben ser adoptados y llevados a efecto, para acelerar los medios mediante los cuales pueden descubrirse los volúmenes de petróleo que YPFB requiere por lo menos para cubrir el mercado nacional.

FORTALECIMIENTO DE YPFB

Resulta imperativo en el momento actual, el fortalecimiento de YPFB para que el desarrollo económico de la Entidad Estatal pueda lograrse en forma que permita soslayar las crecientes necesidades energéticas del país. El desarrollo de las estructuras potenciales de YPFB requiere la utilización de capitales de cifras muy elevadas. Es absolutamente necesario aceptar una solución y creemos que la situación actual permite conseguir las fuentes de financiación necesarias para lograr el fortalecimiento de la Entidad Fiscal con el descubrimiento de nuevas áreas productivas.

El pueblo de Bolivia confía y espera mucho de YPFB. Tiene derecho a ello, pues en su nom[illegible] explotan sus recursos [illegible] A la estimación y simpatía [illegible] tiene, la Institución debe [illegible] siempre con la mayor efici[illegible] su servicio.

DOCUMENTOS PONTIFICIOS SOBRE TEATRO

Ciudad del Vaticano (NA)- Acaba de ser publicado el volumen "Documentos Pontificios sobre el Teatro", tercer libro de una trilogía de documentos pontificios sobre la radio, la televisión, la prensa y el teatro, que edita Radio Vaticana para difundir las orientaciones y las directivas de los Sumos Pontífices sobre los medios de comunicación social.

Este libro, preparado por D. Titta Zarra con el mismo criterio y documentación que han inspirado los dos precedentes, se caracteriza por el período que abarca. Mientras los documentos para la radio y la televisión se limitan al período que va desde Pío XI a Juan XXIII, y para la prensa desde León XIII a Paulo VI, los referentes al teatro van desde el año 341 hasta 1966.

ES FACTIBLE CONCENTRAR ESTAÑO...

(Viene de la página 2)

sieron término a su permanencia en Oruro, con un banquete de despedida que les fue ofrecido por el Agente de Comibol en esta ciudad, señor Eduardo Duchén, lamentando la ausencia en el Simposio, del Cnl. Juan Lechín Suárez, "por razones de estado y de su afán patriótico de encarar los problemas de Comibol", lo que "no le ha permitido tan grande satisfacción".

En el transcurso del banquete, los científicos extranjeros fueron declarados profesores honorarios de la Universidad Técnica de Oruro, por el Vicerrector, ingeniero Eduardo Fricke. Junto con los títulos académicos correspondientes, recibieron, además, caretas de diablo, certificando su ingreso, también honorario, a la hermandad de los "tíos" de los socavones de estaño.

Don Eduardo Duchén, al iniciar el banquete, dijo en parte saliente de su discurso: "Vuestra presencia y vuestras revelaciones científicas, no sólo importan por las utilidades que reportarán a la industria minera grande, mediana y pequeña, sino que, primeramente, servirá para enaltecer el nivel de superación cultural de las universidades de Bolivia y muy particularmente de la prestigiosa Facultad Nacional de Ingeniería de Oruro".

Las últimas palabras las pronunció el Vicerrector Eduardo Fricke. Fueron de satisfacción y de esperanza: "Habiendo llegado a su término -dijo- una laboriosa y fecunda jornada de trabajo, en el marco del Primer Simposio Internacional del Estaño, en cuyo desarrollo se han examinado y discutido interesantes y apasionantes temas relacionados con la metalurgia, especialmente del estaño, los distinguidos participantes nacionales y extranjeros que han animado este singular evento, han arribado a conclusiones sumamente valiosas, que señalarán para el futuro minero del país, nuevas rutas por las que habrá de conducirse la minería nacional, para alcanzar mediante una verdadera revolución tecnológica, formas mejoradas de beneficio de nuestra riqueza mineralógica, es decir que permita, y esto como primera etapa, una mayor recuperación de nuestros concentrados de estaño en nuestros ingenios. Tengo la convicción de que, con los resultados obtenidos, podemos estar plenamente satisfechos.

Lo que nos corresponde, ahora, distinguidos ingenieros, es alcanzar esa meta mediante el estudio coordinado de los medios que la experiencia y la técnica nos han demostrado en un evento como el que hoy concluye, donde en franco entendimiento y diálogo constructivo entre personas especializadas, tanto nacionales como extranjeras, han aportado con trabajos valiosos, que en gran medida nos han señalado avances considerables, aplicables a nuestra minería y que contribuirán a una franca recuperación de la economía del país".

LOS PILARES

Y, al doblar la hoja, bueno es recordar a la gente que hizo posible tan extraordinario suceso: Julio Garrett, Rector de la UTO; Eduardo Fricke, Vicerrector, Max Soria Ponce, Decano de la Facultad Nacional de Ingeniería Oscar Dávila M., Coordinador General del Simposio; Marcelo Torrico, Director del Instituto Minero de la FNI; Guillermo Rosso, Luis Urquieta, Humberto Cartagena, Jorge Barrón, José Eguilos, Juan Harvey, Alfredo Cuadros, Samuel Libermann, Mario Anze.

AVISO DE REMATE

El Dr. Carlos Jaime Villarroel F., Juez Segundo de Instrucción en lo Civil de la Capital, etc.,

HACE SABER: Que, por proveído de fecha 25 de octubre de 1966, se ha ordenado el remate del bien inmueble (casa situada en la calle Villamil de Rada -Segundo Pasaje No. 32 (tres cuadras hacia arriba del Mercado Hinojosa) de esta ciudad, dicho remate se ha señalado para el día 1o. del próximo mes de noviembre del año en curso, a horas 15 y 45, sobre la base del 50% del informe pericial aprobado por auto de fs. 31, una acción del ejecutado, con la rebaja de la SEGUNDA DECIMA, o sea $b.4.000.- Cuatro mil oo/1oo pesos bolivianos, por tenerse así ordenado dentro del juicio ejecutivo seguido por Walter Heredia R., y Rita Costas de Heredia contra Emiliano Martínez sobre cobro de pesos.

Para mayores informaciones los interesados pueden acudir a la Actuaría del Juzgado Segundo de Instrucción en lo Civil.

La Paz, 26 de Octubre de 1966

(Fdo.- G. Reynaldo Machicao Ayoroa, Actuario del Juzgado 2do. de Instrucción en lo Civil.

LA LLANTA AMERICA
100 % Ny
NORWAL
en todas las mad
para automóviles
camiones, góndol
DISTRIBUIDOS
Av. Pando
FRENTE CINE UNI

Aguinaldos
HILBO
a sus favorecedores
LE ENTREGAMOS UN CUPON NUMERADO POR 10 ETIQUETAS DE LANAS HILBO PARA EL SORTEO DEL 27 DE DICIEMBRE.
POR ESO
USE SIEMPRE LANAS
HILBO
• SON MEJORES
• NO DESTIÑEN
• NO ENCOJEN
• Y DURAN MAS
DESDE LAS MAS ECONOMICAS HASTA LAS MAS FINAS Y SUPERIORES A LAS IMPORTADAS; LANAS HILBO SON SUPERIORES.

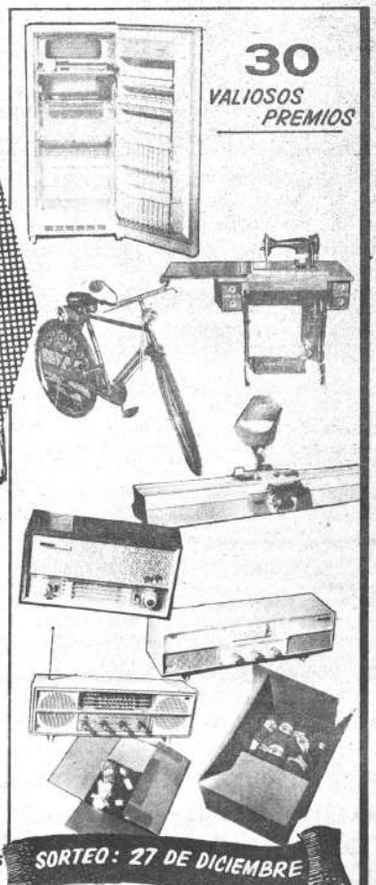

Los premios se exhiben en la Casa Select
Calle Comercio

EL ESTOMAGO DEBE ATENDERSE

Muchas personas no le dan importancia al exceso de acidez, malas digestiones, llenura, digestiones lentas y difíciles, lengua sucia, dispepsia y otros malestares, ignorando que estas dolencias o sintomas pueden ser el principio de trastornos mayores. Evite males mayores y haga buenas digestiones tomando una cucharadita mediana de ULKAN después de las comidas o cuando sienta exceso de acidez

ULKAN PARA EL ESTOMAGO

MINISTERIO DE AGRICULTURA

División de suelos, riegos e Ingeniería

AVISO DE REMATE

Se pone en conocimiento del público en general que, de conformidad al Decreto Supremo [illegible] y con intervención de la Contraloría Departamental de Oruro, el día sábado 5 de noviembr[illegible] a horas 10 a.m., se efectuará el remate en subasta pública de la maquinaria, vehículos, h[illegible]tas, equipo de oficina y accesorios varios, todos en desuso, del Sistema de Riego No. 2 Ta[illegible]llapata (Provincia Abaroa del Departamento de Oruro), de acuerdo al siguiente detalle:

ITEM	DESCRIPCION		PREC[illegible]
	CON LA REBAJA DE LA PRIMERA DECIMA		
1.-	Pala "Lorain" modelo L-78 serie 14670 con motor "Caterpillar" diesel D 13000 No. 45 2987-5-P 11/2 yarda cúbica	1 unidad	$b.
59.-	Camión volquete "International" modelo K-5 de 2 yardas cúbicas (Garage Mendieta Oruro).	1 unidad	$b.
	CON LA REBAJA DE LA SEGUNDA DECIMA		
3.-	Compresora "Ingersoll Rand" tipo horizontal de 720 piés cúbicos.	1 unidad	$b.
4.-	Generador con excitador y correa Siemmens Schukert de conexión trifásica.	1 unidad	$b.
6.-	Tubo con manómetro para arranque motor diesel	1 unidad	$b.
8.-	Bomba simplex "Novo" de doble accionamiento	1 unidad	$b.
16.-	Pisones "Barco" a gasolina para rellenos.	4 unidades c/u.	$b.
17.-	Rompedores nemáticas "Ingersoll Rand" de 80 libras.	2.- unidades c/u.	$b.
26.-	Afiladora para sierra tipo SX-BG.	1 unidad	$b.
29.-	Motor eléctrico "General Electric" de 15 HP 1000 r.p.m. 220/440 voltios.	1 unidad	$b.
36.-	Máquina sumadora "Burrougs" Mod. 3	1 unidad	"
39.	Máquina calculadora "Marchent"	2 unid c/u.	"
48.	Brazos chasis para carretilla	15 Unid c/u.	"
49.	Palas usadas con mango y sin mando	cada uno	"
50.	Picotas usadas sin mango	cada uno	"
54.	Soplete cortador "Peycopt" No. 2	1 unidad	"
60.	Restos camión volquete "International" mod. k-5 c/block motor 6 cilindros 322-22	1 unidad	"
61.	Restos camión volquete "International" mod. K-6 No. 322-20.	1 unidad	"
66.	Angledozer "Emsco" con huincha de tractor Cletrac	1 unidad	"
75.	Perforador WAGON DRILL "Ingersoll Rand" mod X 71 montaje Tipo D y huinche mod. D. 6U. Air U.	1 unidad	"
76.	Ruedas decauville tamaño grande	10 unid. c/u	"
81.	Carros mineros de dos toneladas	4 unid. c/u	"
82.	Chasis para carro de-cauville	3 unid. c/u.	"
88.	Tractor "Cletrac" mod. D.D. motor Hércules de 65 HP	1 unidad	"
89.	Locomotoras a gasolina de 6 ton. vía decauville o.60 mts.	3 unid. c/u.	"

Todo el equipo se halla en el Campamento de la Represa de Tacagua (10 Kms. de Challa[illegible] camino a Potosí, lugar donde deben hacerse presentes los interesados a la hora y día indi[illegible] intervenir en el remate deberán empozar previamente el 10% que indica la Ley.

La Paz, Octubre de 1966.

Ing. Augusto Arze Góngora
JEFE DE LA DIVISION DE SUELOS RIEGOS E INGENI[illegible]

Vo. Bo.

Dr. José L. Daza Torrico
SUBSECRETARIO DE AGRICULTURA

ESTADOS UNIDOS: LA CRISIS DE LOS SINDICATOS

Por: Mauro Calamandrei

¿Para qué sirven los sindicatos? Es la pregunta formulada con insistencia en diferentes sectores de Estados Unidos: en ciertos medios industriales, en los que se desearía liberarse de los reglamentos de las UNIONES obreras, que dificultan la actividad de la empresa; entre los intelectuales que, hasta hace poco, consideraban el movimiento sindical como la base de las fuerzas progresivas americanas; en decenas de millares de negros, que habían creído encontrar en los sindicatos los más firmes defensores de su causa, y que se ven reducidos ahora a protestar delante de los locales de las UNIONES y de ciertos lugares de trabajo. Son muchos los hombres políticos que han manifestado sus dudas respecto a la utilidad de los sindicatos. Millares de obreros se niegan a adherirse a las UNIONES. Asambleas regionales toman medidas contra el movimiento sindical, y millones de obreros en paro forzoso no ocultan su amargura.

Los tiempos de ahora no son ciertamente la edad de oro del movimiento sindical estadounidense -como lo evidencian sin equívoco posible ciertos indicios recientes: de siete millones de personas que han venido a acrecer las filas de la clase obrera en el curso del último decenio, los sindicatos no han conseguido reclutar más de dos millones, es decir, menos de la tercera parte.

El mismo George Meany, secretario general de la Confederación unificada A.F.L.-C.I.O., admite su descenso: "Mientras que en 1945, 38% de los trabajadores militaban en nuestras filas, ese porcentaje ha caído a 32% en 1960, y actualmente no es más que un 29%. Menos del tercio de la clase obrera pertenece a las UNIONES". Pero lo que es más revelador y alarmante es que de los dos millones de nuevos sindicados, sólo la cuarta parte adhiere a la confederación unificada A.F.L.-C.I.O. la mayor parte de los nuevos adherentes ha ido a los sindicatos independientes, condenados por los líderes de A.F.L.-C.I.O.

Lo más curioso es que esta baja de los efectivos sindicales se ha producido cuando las organizaciones pasaban a ser extremadamente ricas e independientes, capaces de sostener huelgas durante varios meses, y asegurar a sus miembros pensiones substanciales así como excelentes subsidios en caso de enfermedad. Por otra parte, mientras que los sindicatos ceden terreno, tanto en la industria como en el público, se comienza a pensar que el poder de la clase obrera se ha hecho exhorbitante, ejerciéndose en detrimento de la economía del país. La reciente huelga de los tipógrafos de Nueva York, que ha producido la desaparición del "Herald Tribune", uno de los diarios más prestigiosos de la nación, ha dado mucho que pensar incluso a los trabajadores.

Numerosos sondajes han demostrado que la opinión pública cree que el número de huelgas aumenta, lo que es inexacto; que esas huelgas son el resultado del poder excesivo de los sindicatos; que es se exceso de poder es la causa de los precios demasiado altos -y de otras consecuencias deplorables para la economía nacional. Son muchos los que creen, pues, que el poderío de los sindicatos debería ser considerablemente reducido. Es precisamente a consecuencia de ese movimiento de opinión que hace cuatro años el Congreso aprobó el LANDRUM GRIFFITH ACT, y que numerosos Estados adopataron diferentes leyes llamadas "leyes de derecho al trabajo". Pero todo esto, aparentemente, no basta. Son varios los hombres que piden la aplicación de la legislación contra los monopolios en materia sindical, y de numerosos medios de control.

Los propios intelectuales de izquierda acusan ahora a los jefes del movimiento sindical de haber perdido el sentido de las responsabilidades colectivas, y denuncian la impotencia de las organizaciones ante la rápida evolución de las técnicas. De hecho, los sindicatos conocen una pérdida de prestigio que les ha perjudicado ante las masas populares. La requisitoria probablemente más completa contra las debilidades que, desde el punto de vista de la tradición progresiva americana, explican la crisis sindical actual ha sido formulada por Paul Jacobs, director del ambicioso programa del TRADE UNION STUDY elaborado por el Centro para el estudio de las instituciones democráticas del FUND FOR THE REPUBLIC de fundación Ford, al mismo tiempo que profesor al INSTITUTE FOR INDUSTRIAL RELATIONS de la Universidad de California.

"Los sindicatos están en un callejón sin salida -dice Paul Jacobs- porque sus principales medios de acción, la negociación y la huelga, no sirven para resolver los problemas económicos y sociales de los trabajadores. Los grandes problemas actuales de los Estados Unidos son la automatización, el desempleo crónico, la igualdad de los derechos al trabajo y a la vida para los negros, y el aumento de la tasa de crecimiento de la economía. La negociación colectiva entre patronos y trabajadores no puede nada contra las condiciones económicas que han permitido que la inercia y el desempleo se conviertan en un modo de vida para millones de personas; no permite atacar fundamentalmente las causas del nivel extremadamente bajo del desarrollo de la economía americana. Los sindicatos ni siquiera han conseguido conquistarse la simpatía y el sostén de las masas negras, que reclaman el reconocimiento inmediato de la igualdad en el trabajo y en otros dominios. La crisis del movimiento sindical es a la vez económico y político. Y es tan profunda que no se puede excluir la eventualidad de un eclipse total de los sindicatos en la vida pública americana".

Contra las medidas reclamadas por la derecha económica y política; y contra las perspectivas pesimistas de los intelectuales de izquierda se yerguen no sólo jefes sindicales como George Meany, sino también poderosos órganos del capitalismo como "Fortune", que ha publicado hace poco una extensa apología del sindicalismo bajo el título LABOR UNIONS ARE WORTH THE PRICE ("Los sindicatos obreros valen su precio).

El papel que desempeñan actualmente los sindicatos de los Estados Unidos en el proceso de la producción es sin duda una de las innovaciones más notables del último cuarto de siglo. En numerosas sectores de la economía norteamericana, las UNIONES obreras no son tan sólo instrumentos de defensa de los intereses de sus miembros, sino también un factor positivo y activo del sistema de producción.

Las funciones de los sindicatos han sido brillantemente resumidas por Charles Wright Mills, que los ha definido como la "administración del descontento". Mientras que, por un lado, el sindicato defiende los derechos de sus adherentes, por el otro, se compromete a hacer aplicar los acuerdos; resuelve los conflictos entre los trabajadores de diferentes categorías y especialidades; permanece en contacto permanente con la dirección, y se encarga con frecuencia de explicar a sus adherentes el punto de vista de los dirigentes y las condiciones reales de la empresa y, más generalmente, de la economía.

Las formas de esta acción varían según los sectores, como cambian la estructura y la misma naturaleza del sindicato, por el hecho de la relación órganica estrecha entre él y el sistema de producción, de suerte que su modo de organización y sus funciones son adaptadas a la industria de la que dependen sus adherentes.

Una de las industrias en la que la interdependencia entre dirigentes sindicales y patronos es más evidente es la del carbón. Bajo la dirección enérgica de John L. Lewis, el sindicato UNITED MINE WORKERS, en primer lugar luchó para conquistar posiciones de fuerza; pero cuando los dirigentes sindicales se dieron cuenta de que la industria minera estaba en peligro, hicieron un llamamiento, para defenderla, a todos los recursos de la organización sindical. Lewis intervino cerca del gobierno federal para obtener tarifas de protección y subvenciones. Más todavía: colaboró con los patronos, yendo hasta alentarlos para que mecanizasen al máximo el sistema de producción. Hoy día, ciento cincuenta mil mineros producen tres veces más carbón que quinientos mil trabajadores en 1945. El precio de coste por toneladas es inferior al que era en 1948 y, sin embargo, los mineros ganan veinticuatro dólares y medio por día, mientras que por cada tonelada de hulla extraída, cuarenta centavos de dólar pasan a la Caja de retiros y de previsión, cuyas reservas ascienden a cerca de 500 millones de dólares.

El sindicato ha colaborado para obtener la reducción de la semana de trabajo a tres días; ha obtenido el cierre de las minas cuya rentabilidad era insuficiente, y ha inspirado para que fuesen promulgadas disposiciones legislativas reglanentando la producción, y en conjunto ha logrado adaptar las reinvindicaciones sindicales a las excesivas de la industria.

Más adelante estudiaremos si esta política obrera en el sector minero ha sido bien o mal inspirada. Pero lo cierto es que después de haber sido el organizador del descontento, el sindicato se ha convertido, en cierto modo, en asociado de la dirección de las empresas. - (ALA)

El Gobierno de Alemania concedió becas a los Sres. Wilfried Paukner Salas, Carlos Eduardo Saucedo, Lucio Clavijo Calderón, Enrique Pinto Z., Mario Rodríguez y Rodríguez y Carlos Arce Torres para el estudio de ingeniería y especialización en sus diferentes profesiones.

Los becarios viajarán a Alemania con Lufthansa el próximo 4 de noviembre.

En la fotografía aparecen el Embajador Dr. Guenther Motz y el Consejero de la Embajada Alemana con los becarios.

CLEMENCIA PARA CRIMINALES NAZIS CONDENAN LOS JURISTAS ALEMANES

BONN, 26 (INTER PRESS SERVICE) - Concluyeron en Essen (Alemania Occidental) las deliberaciones del Congreso del más antiguo y reputado colegio jurídico alemán, que reunió a magistrados, profesores de derecho y abogados con un comunicado que es una firme exhortación a la magistratura para que se ponga fin al trato de "inoportuna clemencia" hacia los criminales nazis. En el documento se subraya que "la tutela de la vida humana hace necesario que sean castigados los crímenes nazis".

Una comisión especial de juristas estudió las sentencias emitidas durante los últimos 15 años por el tribunal de la República Federal sobre el caso de los nazis y éllas fueron sometidas a deliberaciones del Congreso. La resolución final es una interpretación de las normas usadas y una recomendación formal para todos los profesionales del derecho y fue aprobada por unanimidad. La tibieza de algunas sentencias es explicada por los juristas de Essen del siguiente modo: "Los autores de los asesinatos fueron considerados culpables de complicidad y como tales, condenados". Cabe señalar que para la ley alemana existe gran diferencia entre asesinato y "complicidad en homicidio". Para un homicida corresponde en los casos más graves, la condena a muerte. En cambio, para un cómplice, se aplica una pena de prisión de tres a cuatro años.

Una de las más frecuentes escapatorias a que recurrió la defensa de los criminales nazis en los últimos años, fue que en la Alemania hitleriana no era posible oponerse a las órdenes que conducían a actos criminales. Pero después de las investigaciones realizadas y presentadas al Congreso de Essen, se sabe que "ningún caso de desobediencia a las órdenes criminales fue castigado con la muerte".

Caja Nacional de Seguridad Social

A LOS BENEMERITOS

Con relación al comunicado de fecha 20 del presente, se aclara:

1) Las prestaciones del Seguro de Enfermedad-Maternidad, en favor de los beneméritos de la Patria, sin dependencia patronal (libres) continuarán otorgándose en escala nacional, para todos aquellos cuyos carnets plásticos se hubiese entregado.

2) Con referencia al aseguramiento de los nuevos beneméritos se ha constituido una comisión a nivel del Ministerio de Trabajo y Seguridad Social para estudiar el financiamiento integral de los recursos que corresponda por haber resultado insuficiente el ingreso del impuesto del 2% sobre ventas de gasolina.

3) Los carnets plásticos retenidos en los centros sanitarios serán devueltos a los interesados.

La Paz, 21 de octubre de 1966.

Dirección de Seguros de la C.N.S.S.
Departamento de Relaciones Públicas

LA CRUZ ROJA DESARROLLA...

(Viene de la página 3)

ponen de pocos ingresos para las necesidades de cada una, ya que difícilmente se venden los artículos que fabrican; en consecuencia, tienen que acudir a la ayuda, si bien reducida, pero que alcanza a cubrir los costos de producción.

GUARDERIAS

En la región de Munaypata, la Cruz Roja Boliviana sostiene una guardería que dentro de poco pasará a poder del Consejo del Menor que preside la señora Elsa Omiste de Ovando. En ella, más de un centenar de madres acuden diariamente para dejar a sus niños y poder acudir a su trabajo.

EL RESTAURANT DEL NIÑO

Esta es una gran obra que requiere de mayor atención y cuidado en vista de que cada día aumenta el número de niños que requieren de atención mientras las madres de familia acuden a ganar el sustento diario. Pero en otro artículo nos referiremos a este capítulo que concita el interés de las autoridades respectivas.

LA CRUZ ROJA EN EL INTERIOR

Con el objeto de reorganizar los Consejos Departamentales de la Cruz Roja en el interior de la República se han constituido comisiones en Oruro y Santa Cruz, habiéndose procedido a la elección de nuevos directorios que están presididos por el Dr. Armando Rosas y Dr. Percy Boland respectivamente.

EL DIRECTORIO NACIONAL

La infatigable labor que realiza la Cruz Roja en Bolivia está a cargo de un Consejo Nacional que presiden Doña Leticia Antezana de Alberdi y Doña Elena Sagárnaga de Ernst, las que en la actualidad no están en ejercicio activo. El Directorio está integrado así: Presidenta interina, señora Elena Ormaches; Secretaria General, Señora Bertha D. de Montes; Tesorero, señor Rafael Indaburo; Pro-tesorera, señora Graciela Rico de Pol; Vocales, señora Gaby B. de Renjel, Dr. Mario Hinojosa A. y señor Genaro Sanjinés.

Caja Nacional de Seguridad Social

CONVOCATORIA A PROPUESTAS No. 13/66

Se invita a las firmas importadoras y productoras de drogas en el país, concurrir a la convocatoria a propuestas para la provisión de productos farmacéuticos que complementa a la convocatoria No. 12/66 para compra local, conforme al listado y pliego de especificaciones, que se proporcionará a los interesados, en la Sección Adquisiciones.

GARANTIA DE SERIEDAD.- A tiempo de presentar sus propuestas deberán acompañar la correspondiente Boleta de Garantía por $b. 50.00 más el 5‰ (cinco por mil) sobre el monto total de oferta, incluyendo el valor de las alternativas.

PLAZO DE PRESENTACION.- Las propuestas deberán ser presentadas en papel sellado con timbres de Ley en sobre cerrado y lacrado, con el membrete de la firma interesada, en la Sección Adquisiciones de la calle Ingavi esquina Plaza Murillo hasta Hrs. 18 del día 31 de Octubre del año en curso con la siguiente leyenda: CONVOCATORIA A PROPUESTAS No. 13/ 66.

La Paz, 24 de Octubre de 1966.

DIRECCION DE SERVICIOS GENERALES

EL REFRESCO PREFERIDO DE LA JUVENTUD

CERVECERIA BOLIVIANA NACIONAL S.A.

CONTRALORIA GENERAL DE LA REPUBLICA

EDICTO

El Sub-Contralor General de la República, por el presente edicto, cita, llama y emplaza a los deudores que se mencionan a continuación, para que por sí o mediante apoderado concurran a esta Contraloría General a responder dentro de los juicios coactivos que se les sigue por ser deudores al Tesoro General de la Nación:

NOMBRE		SUMA ADEUDADA	Resolución No.	Nota de Cargo No.	Fecha
Walter Salazar Salmon	$b	11.493.–	5/579/66	8/200/66	21/9/66
Walter Salazar Salmon	"	60.199.30	5/534/66	8/185/66	26/8/66
Victor Vargas Guillen	"	650.–	5/498/66	8/179/66	17/8/66
				Pliego de Cargo No.	
Prudencio Lemus R.	"	8.507.20	5/456/66	8/157/66	18/7/66
Eduardo Moya Aguirre	"	3.509.38	5/458/66	8/154/66	11/6/66
Ernesto Rodríguez O.	"	2.124.–	5/455/66	8/158/66	18/7/66
Agencia Aduanera "Ultra" y Cía.	"	3.061.43	5/457/66	8/159/66	18/7/66
Roberto Dominguez A.	"	58.471.35	5/476/66	8/171/66	26/7/66
Roberto Dominguez A.	"	76.814.–	5/475/66	8/170/66	26/7/66
			AUTO DE SOLVENDO FECHA		
Enrique Albarracin C.	"	346.960.44	10 de junio de 1966		
Jorge Huaranca	"	12.180.55	26 de junio de 1966		
René Villazón Montaño	"	19.098.61	26 de junio de 1966		
Santiago Zamora Vargas			Resolución de fecha 30 de marzo de 1966		

"Representación:.- Señor Sub-Contralor General de la República. - - -

EL SINGULAR ARTISTA BOLIVIANO DE FAMA INTERNACIONAL

ARTURO SOBENES

PREFIERE:

EL MEJOR SINGANI DE LAS COSECHAS DE CINTI

CINTI 63

CON AUTENTICO SABOR A UVAS

• LOS PRINCIPALES PRODUCTORES DE UVA EN CINTI, SE HAN REUNIDO EN COOPERATIVA PARA OFRECERLE EL MEJOR SINGANI

SIDEC OVERSEAS (BOLIVIA) Ltda.

LA PAZ
COCHABAMBA
POTOSI
TARIJA
ORURO
STA. CRUZ
TUPIZA

NOMBRE.....
APELLIDOS.....
DIRECCION.....
LOCALIDAD.....

¿	C-1	G-2		A-3	V-4	U-5		Q-6	H-7	X-8	R-9	P-10	,		E-11	S-12			
I-13	M-14	K-15	L-16	V-17	W-18	B-19	S-20	O-21		N-22	Ñ-23		K-24	H-25	R-26	D-27	C-28	A-29	
	K-30	L-31	W-32	I-33	P-34	M-35	A-36	F-37	Q-38	R-39	,	O-40	A-41	W-42		E-43	C-44		
H-45	L-46	M-47	T-48	O-49	O-50	Q-51	S-52		G-53	D-54	H-55	Q-56	K-57	M-58	W-59		F-60	N-61	
F-62	I-63	D-64		W-65	U-66	R-67	E-68	X-69	S-70	V-71		M-72	K-73	V-74	T-75	H-76	U-77	X-78	
N-79	G-80	?		C-81	R-82	N-83	T-84	R-85	U-86	B-87		G-88	J-89	T-90	P-91	R-92	Q-93	A-94	
N-95	J-96	E-97	U-98		N-99	B-100	G-101	K-102		M-103	N-104		Q-105	A-106	F-107	F-108			
	J-109	A-110	O-111	E-112	I-113	;		H-114	X-115	T-116		T-117	H-118	V-119	L-120		Ñ-121	F-122	
	K-123	O-124	Ñ-125	D-126	P-127	C-128	T-129	X-130	,	D-131	S-132	C-133		H-134	B-135	J-136			
I-137	C-138	Q-139		I-140	A-141		S-142	Q-143	R-144		R-145	W-146		X-147	G-148	C-149	B-150	A-151	
	U-152	K-153	F-154	A-155	H-156	T-157		I-158	E-159	F-160	N-161	U-162	B-163	W-164	G-165	N-166			
I-167	U-168		B-169	P-170	W-171	L-172	D-173		X-174	V-175	A-176	O-177	W-178		K-179	G-180	F-181		
	U-182	C-183	J-184	R-185	S-186		D-187	V-188	H-189										

CUADRO "B"

BIBLIOMANIA No. 7

A: UNA ESPECIE DE AVE-FRIA
B: COCHABAMBA ANTES
C: ESTAMBRE URDIDO
D:
E: DESTRUIDA POR EL FUEGO DEL CIELO JUNTO CON SODOMORRA
F: RESTITUIRÁ
G: PLUVIOMETRO
H:
I:
J: CEREBRO (PL)
K: RECUBIERTO DE NÍQUEL
L: HUYÓ DEL LABERINTO DE CRETA CON UNAS ALAS PEGADAS CON CERA
M: QUE HABLA DEMASIADO
N: PROVOCAR, RETAR
Ñ:
O: EMPLEADO DE UN MANICOMIO
P: DE AIRE
Q:
R: QUE VUELAN
S: LO QUE SE AHORRA (PL)
T: COMPONER LO VIEJO O LO ROTO
U: QUE NO PUEDEN VALERSE POR SUS MIEMBROS
V:
W: QUE CARECE DE SOLIDEZ O FIJEZA
X: DE SUPERFICIE DESIGUAL O RUGOSA

141	80	5	41	29	36	151	18
100	180	19	189	168	87	135	
138	183	1	84	195	28	149	12
84	189	191	20	126	173	64	
97	11	43	154	28	112		
109	161	65	182	180	62	37	15
180	161	86	88	2	165	53	1
134	76	66	186	7	26	118	
167	188	18	68	187	39	140	
186	89	109	96	184			
30	84	179	78	57	123	102	
16	46	31	172	120			
168	14	72	47	36	58		
22	166	102	108	88	61	161	
69	79	26	106	121	125	23	
80	134	40	39	177	11	21	
127	41	38	10	176			
51	108	129	6	93	143	56	
9	140	95	39	82	145	185	
186	72	102	32	70	142	20	
117	187	48	84	40	75	129	
66	102	182	5	102	86	77	
19	188	17	74	175	4	71	
18	107	146	64	32	89	171	
174	127	69	16	8	78	130	

Pot COIGRES

CU

PREMIOS

1er. PREMIO $b. 600.-
2º PREMIO $b. 300.-
3er. PREMIO $b. 200.-
4º PREMIO $b. 100.-

BASES

1. Llene las definiciones del cuadro "A". En la columna destacada se formará el nombre de un autor literario y el título de su obra. Traslade las letras a la correspondiente casilla del cuadro "B", donde obtendrá un párrafo de la pieza literaria correspondiente a la columna destacada en el cuadro "A". Llene el cupón con nombre, apellidos y dirección y envíelo a PRESENCIA

2.- Los concursantes de La Paz, podrán entregar sus soluciones en las oficinas de PRESENCIA, hasta las 18 hs. del sábado 5 de noviembre de 1966. Los concursantes del interior podrán entregar sus soluciones en nuestras agencias, o enviarlas a la casilla 1451. La Paz. Entrarán al sorteo sólo las recibidas por correo hasta las 12 hs. del lunes 7 de noviembre de 1966. Las soluciones que no tengan adheridas la etiqueta o envoltura mencionada en el punto seis, serán anuladas.

3.- El sorteo se realizará el lunes 7 de noviembre a hs. 18.15 en las oficinas de PRESENCIA, con la asistencia del Notario de Fe Pública. El día martes 8 de noviembre se publicará la solución correcta y la nómina de ganadores. Los premios serán entregados únicamente los días jueves a hs. 16.30.

4. Los premios, deben ser retirados en el plazo de 30 días después, del sorteo. Pasada ésta fecha quedarán anulados, sin lugar a reclamo.

5. Las mercaderías serán entregadas a los ganadores considerablemente más baratas que el precio normal de venta. Radios, alimentos, ropa, labo bicicletas, licores, cigarrillos, y otros produ que enumeramos más abajo podrán ser elegidos a to del ganador por el valor de su premio. No h mos pagos en efectivo. Los ganadores de localid donde no existan agencias de SIDEC OVERSEAS, grán sus premios y los recibirán por cor

6. Adhiera a su solución un envase o etiquet cualquiera de los siguientes productos importa por SIDEC OVERSEAS: Alka Seltzer norteameric Champagne "Pomery & Greno, vermouth "Mart cognac "Cuorvoisier", "Gillette", "Tí Tetl jabón "Fab", "Cadum", "Cashmere Bouq "Palmolive o Para MP", cremas de afeitar gate o Palmolive", cigarrillos "Philips Morr "Paxton", "Parliament", o "Malboro", sin "Cinti 63", whisky "Old Smuggler" o cualq de las 57 variedades de licores.

7. Además de los productos anteriormente men nados, los ganadores podrán elegir los siguie productos: Harina "La Torre Superior", ma "Exquisita", leche evaporada "Carnation", le condensada "Favorita" y "Gloria", máquinas de ser bicicletas, alfombras y caminos, vestuario misas, calcetines, pañuelos, ropa interior, vel ra misa etc.) radios "Sanyo" y "Sharp", cualq de los 60 productos de "Colgate Palmolive", gr "Paper Mate" licuadoras, exprimidores, jar doras, vidrio plano, llantas para vehículos, jar y cualquier producto importado por SIDEC OV SEAS.