TALCO PARA CABALLEROS
Vitabel
PRODUCE AFEITADAS ELECTRICAS IRREPROCHABLES·SUAVES·SIN QUEMAR·CICATRIZANTE · APROBADO POR LA SANIDAD NACIONAL.

PRESENCIA

AÑO XV - Nº 2949 - LA PAZ, BOLIVIA, SABADO 8 DE OCTUBRE DE 1966 - 12 PAGINAS - $b. 0.50

TALCO PERFUMADO
PARA DAMAS
Vitabel
SUAVE · FRAGANTE · ATERCIOPELADO
APROBADO POR LA SANIDAD NACIONAL.

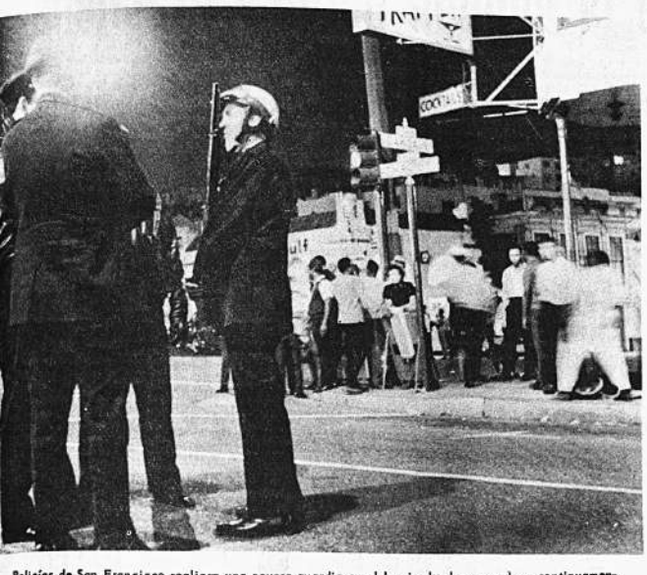

Policías de San Francisco realizan una severa guardia en el barrio donde se produce continuamente disturbios raciales y que en la semana pasada dejaron heridos y un gran numero de vidrieras destruidas. La muerte de un negro en aquellos actos, motivó nuevas violencias. La policía continúa movilizada en esa ciudad. (AP Wirephoto)

Gobierno de Frei reitera desmentido a denuncias del senador Bulnes y la prensa chilena en contra de Bolivia

El Presidente Eduardo Frei Montalva, lamentó que en su país se propalen noticias "falsas e incompletas con fines políticos y con el riesgo de dañar la posición internacional" de Chile. Igual cosa hizo el Ministro de Defensa chileno, al desmentir la denuncia hecha por el senador Francisco Bulnes, en sentido de que Bolivia prepara una invasión a Chile, para noviembre próximo.

De esa manera, las dos autoridades chilenas confirmaron la noticia publicada ayer por PRESENCIA, en forma primicial. Echaron por tierra, así, las versiones propaladas en la Cámara de Senadores de Chile y que provocaron diversas reacciones tanto en ese país como en el nuestro. Aquí las autoridades nacionales se habían apresurado ya en rechazar las acusaciones.

Nuestras agencias noticiosas Associated Press, France Press e Inter Press Service, enviaron amplios despachos noticiosos al respecto. De todos esos despachos, ofrecemos a continuación un resumen informativo:

"Es lamentable que se divulguen informaciones al público, en forma tal que configuren sin fundamento un cuadro alarmista con daño en lo interno y en lo internacional, y que no se frepide en aprovechar informaciones falsas e incompletas con fines políticos y con el riesgo de dañar la posición internacional de Chile", declaró el Ministro de Defensa Nacional ante informaciones periodísticas e intervenciones en el Parlamento, que señalaban intentos de Bolivia de realizar actividades militares contra ese país.

Por su parte, el Presidente Eduardo Frei calificó de "absurda" la denuncia hecha por el senador Francisco Bulnes. Al mismo tiempo, aseguró que existe absoluta normalidad en la frontera de los dos países. "No pasa nada, hombre, todo está tranquilo". Esa fue la respuesta del Mandatario Chileno a uno de los periodistas acreditados ante el Palacio de La Moneda, en conversación informal.

EXPLICACION

Más adelante, el Mandatario chileno explicó los motivos por los que en su país se realizan maniobras militares. "Por ahí un Diario dice que la escuadra se fue al norte, porque tememos una agresión. Absurdo. La escuadra se fue al norte para intervenir en la operación "Unitas VIP", con naves de Estados Unidos".

Frei Montalva puntualizó más adelante que los enemigos de su Gobierno estaban utilizando ese asunto de política internacional, para crear problemas dentro de su propio país.

EJERCICIOS TACTICOS

Por su parte, el Ministro de Defensa Juan de Dios Carmona, en declaración escrita, se refirió al mismo asunto. "El Ejército -dice esa declaración- realizará ejercicios tácticos en el norte, así como en el resto del país. Tanto las maniobras de la armada como del ejército, forman parte del programa normal de actividades en este período del año de instrucción de nuestras fuerzas armadas".

En cuanto a "ejercicios o movimiento de tropas bolivianas en la zona fronteriza con Chile", el Ministro Carmona explica que "constituyen actividades militares que se aprecian como regulares y de las que este Ministerio ha tenido oportuno conocimiento". Más adelante, lamenta que se divulguen informaciones que "configuran un cuadro alarmista con daño en lo interno y en lo internacional" para Chile.

Ese mismo personaje habló también de las informaciones publicadas en Chile, en sentido de que aumentó el arribo de ciudadanos bolivianos a la zona norte de ese país. "La afluencia de ciudadanos bolivianos al departamento de Arica y otros vecinos -dijo- se ajusta a los convenios vigentes sobre la materia, desde antes de la ruptura de relaciones, a los que damos estricto cumplimiento. Por lo que a su volumen se refiere, no ha habido cambios sustanciales en los últimos meses".

EL CASO EN BOLIVIA

Sin embargo, no todos los comentarios del Ministro de Defensa chileno se redujeron a lamentar y desmentir las falsas informaciones publicadas en su país. Se refirió al nuestro puntualizando que "las declaraciones de las autoridades y las noticias difundidas por la Prensa boliviana, en estas últimas semanas, reflejan un clima que, periódicamente, con intermitencias y en diverso grado, fluye al primer plano de la preocupación pública en el altiplano, desde que las relacio-

(Pasa a la página 7)

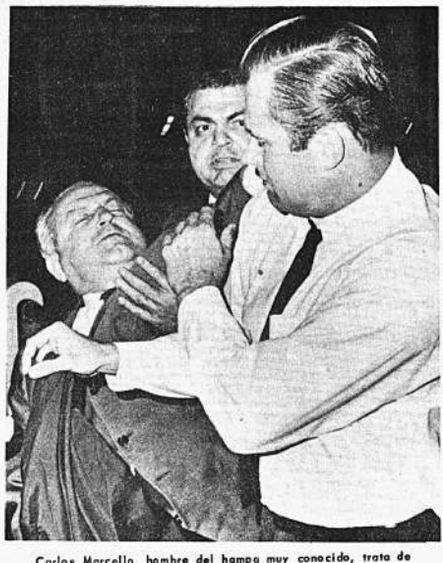

Carlos Marcello, hombre del hampa muy conocido, trata de golpear con un punch de izquierda, a un agente del FBI al llegar al aeropuerto de Nueva Orleans. El agente andaba siguiendo a Marcello mezclado entre periodistas. Su hermano Joseph Marcello aparece también en la fotografía. Los dos estaban entre 13 importantes delincuentes tomados presos recientemente (AP Wirephoto)

Se calcula que hasta fin de este año EE.UU. tendrá 5.000 muertos en Vietnam

WASHINGTON, 7 (AP).- Los Estados Unidos que está asumiendo ahora una parte mayor que nunca en las pérdidas de combate en Vietnam, acaso tengan más de 5.000 muertos allí durante 1966, indicaron hoy algunos cifras.

Tanto las muertes de norteamericanos y su porcentaje en relación con las pérdidas vietnamesas han ascendido con regularidad, reflejando la acumulación de fuerzas de los Estados Unidos y el mayor empleo de fuerzas norteamericanas en los combates.

En la semana que terminó el sábado último, las bajas norteamericanas representaron un total de 741 y las survietnamesas 365 -incluyendo 99 norteamericanos y 87 survietnameses muertos- según indicaron los informes de Saion.

El mes pasado resultaron muertos 410 norteamericanos en comparación de 566 vietnameses. Mostraron los datos estadísticos del Departamento de Defensa. Esa proporción aproximadamente de un 74 por ciento fue la más elevada desde que comenzó la guerra.

Hasta la semana pasada desde el 1 de junio de este año, 3.765 norteamericanos habían resultado muertos y 6.944 vietnameses corrieron la misma suerte -una proporción de un 50 por ciento.

Esa proporción ha trepado a un 58 por ciento desde el 30 de junio, cuando las pérdidas de los EE.UU. En ese período llegaron a un total de 1.249 en comparación del total vietnamés de 2.148

Los círculos militares oficiales de aquí se apresuran a indicar que consideran el ejército vietnamés como una buena fuerza de combate.

"Han circulado algunas conjeturas de que las tropas norteamericanas están actuando en la guerra solas -dijo un oficial superior- eso no es verdad".

El oficial en apoyo de su afirmación dijo que según algunos cálculos el número de heridos vietnameses es en realidad mueve veces superior al que se señala. "Unicamente los que son hospitalizados son considerados como heridos", agregó.

Los vietnameses no facilitan listas de sus heridos, pero las estadísticas oficiales de los EE. UU. muestran que más de 22.000 norteamericanos han sido heridos en acción desde que comenzó la guerra.

Si se mantiene el ritmo actual de bajas, el número de muertos norteamericanos en 1966 será algo mayor que 5.000 las pérdidas vietnamesas supondrán un total de más de 8.000.

El Presidente de la República inauguró ayer talleres de fundición en la Escuela Industrial de la Nación "Pedro Domingo Murillo". Acompañado del Ministro de Educación, el Primer Mandatario visitó ese establecimiento por la mañana. Hizo un recorrido por todas las reparticiones, incluyendo talleres, laboratorios, aulas, biblioteca y dirección. En cada una de las secciones -como en la fotografía- recibió explicaciones. Después pronunció extenso discurso ante los alumnos.

Estudiantes e investigadores chinos fueron expulsados de Unión Soviética

MOSCU, 7 (AFP).- La Unión Soviética dio hoy un decisivo paso hacia la ruptura total con Pekín al decidir la expulsión de todos los estudiantes e investigadores chinos que se encuentran en su territorio.

Las autoridades soviéticas, que dieron un plazo de 24 días a las personas afectadas por esta medida, responden así a una decisión similar de China Popular, que el 20 de septiembre último decidió expulsar a todos los estudiantes soviéticos.

Se desconoce el número exacto de investigadores y estudiantes chinos que se encuentran actualmente en la URSS, pero en fuente china se dijo aquí esta noche que no pasan de 60 ó 70.

El académico soviético Mijail Kapitsa afirmó en un reciente artículo de prensa que más de mil investigadores, unos diez mil ingenieros y técnicos y más de once mil estudiantes y becarios de China Popular habían sido acogidos en las escuelas superiores y laboratorios de la URSS entre 1950 y 1960.

El hecho de que la estadística del profesor terminara en esa fecha hacía pensar que las cifras disminuyeron posteriormente en forma importante. Cuando los estudiantes y becarios soviéticos fueron expulsados de China, se dijo aquí que sólo sumaban ya unas decenas, por lo que se dedujo entonces que la cifra de estudiantes chinos en la URSS debía ser similar.

La retirada de los técnicos soviéticos de China, en 1960, marcó el comienzo del enfriamiento de las relaciones culturales entre los dos países, cuya borrascosa historia terminó hoy con la decisión oficial de la URSS.

A partir de ese año comenzaron a disminuir los efectivos de técnicos, estudiantes y militares chinos en la Unión Soviética, los cuales hicieron hablar de ellos por primera vez en la prensa moscovita en 1963. Se les reprochó entonces públicamente la distribución ilegal de volantes en los que se glorificaba a Mao Tse Tung y se fustigaba a los "revisionistas" (soviéticos).

La tensión llegó a ser espectacular en 1965, cuando estudiantes chinos atacaron a los milicianos que protegían a la embajada norteamericana en Moscú durante violentas manifestaciones contra la guerra de Vietnam.

DESORDENES EN URUGUAY

MONTEVIDEO, 7 (AFP).- Veinte personas resultaron heridas y unas sesenta detenidas al enfrentarse hoy la policía, apoyada por soldados, con obreros de las instalaciones frigoríficas de Villa del Cerro (población colindante a Montevideo).

El de hoy ha sido uno de los choques más graves ocurridos en el país desde hace muchos años.

La policía y los soldados actuaron con bayoneta calada y utilizaron mangas de riego y granadas lacrimógenas, defendiendose los obreros a pedradas y en combates cuerpo a cuerpo.

Huracán Inés arrasó norte de península de Yucatán y entró en golfo de México

MEXICO, OCT. 7 (AFP).- Mientras que la ciudad de Mérida, (150.000 habitantes), se encuentra esta tarde prácticamente bajo las aguas, el ciclón "Inés" arrasó el norte de la península de Yucatán y entró en el Golfo de México dirigiéndose ahora hacia Campeche o Veracruz.

No hubo víctimas por el momento, pero se cree que los daños materiales ascienden a varios millones de pesos.

Los cultivos de toda la zona, así como casas humildes, postes, árboles etc. fueron arrasados por la fuerza de los vientos (entre 200 y 210 KMS. por hora) que lleva el "Inés".

Además de Progreso y otras pequeñas localidades del norte de la Península, la misma Mérida sufrió considerables daños por este ciclón, que viene siendo el primero en la historia que se abate directamente sobre el Estado de Yucatán. Otros ciclones que anteriormente habían llegado a la península se adentraron en ella mucho más al sur, por el territorio de Quintana Roo, cuya capital, Chetumal, resultó destrozada en 1954 por el ciclón "Janet".

Numerosos grupos de auxilio, principalmente de tierra y aire, están siendo enviados ya desde el centro del país hacia las zonas afectadas de Yucatán, mientras que otros muchos se disponen a partir hacia las localidades del Golfo de México que pueden resultar afectadas por el "Inés" Estos grupos llevan medicinas, alimentos y ropa.

SE PRODUJERON DISTURBIOS EN COROCORO, AYER

La Corporación Minera de Bolivia denunció que ayer trabajadores mineros de Corocoro causaron disturbios atropellando al Gerente Interino de la mina, Ing. Cardozo y suspendiendo labores durante la mañana.

En principio se dijo que el paro de labores y el faltamiento a la máxima autoridad de la mina, se debió a la falta de provisión de pulperías. Empero, noticias llegadas de aquella ciudad a COMIBOL dieron cuenta de que las reclamaciones vehementes de los trabajos estaban originadas en el pedido de retiro de cuatro técnicos de COMIBOL, sin explicar las razones.

Ante el hecho, los técnicos Cardozo, Encinas, La Fuente, Quintanillas, Flores, Heredia y Reyes, dirigieron un telegrama a las autoridades de Comibol, anunciando que dejarán la mina para lo cual pedían vehículos para trasladar a sus familiares.

Argentina será sede de la Tercera Reunión Interamericana de la OEA

Mediante un comunicado emitido por la Embajada de la República Argentina, se establece que en Buenos Aires se reunirán los delegados de la OEA, para asistir a la reunión de la Tercera Conferencia Interamericana. El comunicado señala que:

"De acuerdo a lo convenido en la Reunión de Cancilleres efectuada en Río de Janeiro, Buenos Aires será sede de la IIIa. Conferencia Interamericana de la Organización de los Estados Americanos.

Para darle mayor brillo a las reuniones que allí se realicen con tal objeto, la Municipalidad de la Ciudad de Buenos Aires mediante Decreto No. 10.197 de fecha 29 de agosto de 1966 ha cedido a la Cancillería Argentina todas las dependencias del Teatro Municipal "General San Martín".

El Canciller de Alemania Occidental Ludwig Erhard, junto al Presidente Johnson, aparece en Cabo Kennedy recibiendo una explicación de los vuelos espaciales Geminis de boca del astronauta James A. Lovell, durante la visita que ambos mandatarios realizaron a ese centro espacial (AP Wirephoto)

Los astronautas Gordon y Armstrong llegarán el 16 de octubre a La Paz

Los astronautas americanos Richard Gordon y Neil Armstrong, iniciaron hoy (viernes 7) una gira de buena voluntad por 14 ciudades latinoamericanas acompañados de sus respectivas esposas y una comitiva especial de personeros de la Administración Nacional de Aeronáutica y del Espacio NASA.

ITINERARIO

El itinerario que seguirán los astronautas americanos por América Latina es el siguiente:

Días 7 y 8 en Caracas; 9 y 10 en Bogotá; 11, salida de Bogotá para Quito; 12 en Quito; 12 en Guayaquil; 13, salida de Guayaquil para Lima; 14 y 15 en Lima. Octubre 16 en LA PAZ, 17 en Brasilia; 18 salida de Brasilia para Río de Janeiro; 19 y 20 en Río de Janeiro; 21 salida de Río para San Pablo; 22 salida de San Pablo para Asunción; 23 salida de Asunción para Montevideo; 24 salida de Montevideo para Buenos Aires; 25 y 26 en Buenos Aires; 27 salida de Buenos Aires para Santiago; 28 y 29 en Santiago; y octubre 30 salida de Santiago para Panamá y los Estados Unidos.

En la trascendental gira por 14 ciudades latinoamericanas, los astronautas de los Estados Unidos participarán en numerosas apariciones públicas, desfiles de automóviles, y recepciones tanto regulares como oficiales.

Como lo han hecho otros astronautas norteamericanos en el pasado, se reunirán con personas de todas las clases sociales.

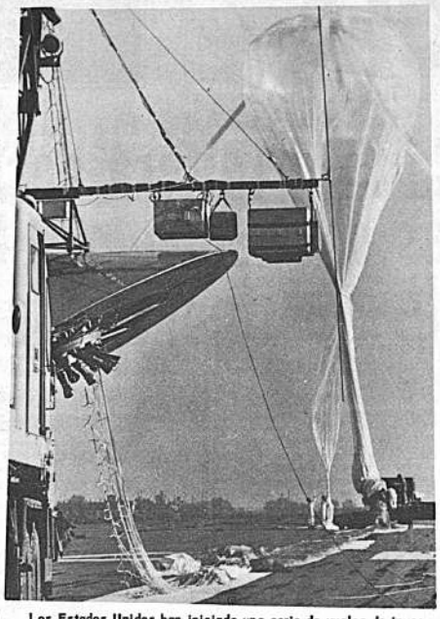

Los Estados Unidos han iniciado una serie de vuelos de investigación a grandes alturas para ensayar el equipo y técnicas que se cree tendrán que usarse en el próximo decenio para que descienda "suavemente" sobre la superficie de Marte una nave espacial no tripulada tipo Voyager. En dichas pruebas, se eleva una nave espacial simulada por medio de un inmenso globo más de 35 kilómetros y allí se suelta. Entonces entran a funcionar 12 cohetes que impulsan la nave a través de una atmósfera similar a la existente en las cercanías de Marte. Luego se abre un inmenso paracaídas para aminorar la velocidad del descenso. El primer ensayo que se hizo, el pasado 30 de agosto, dio muy buenos resultados y el sistema de paracaídas funcionó tal como se había planeado. El programa de investigación se lleva a cabo en el sitio de pruebas de White Sands, Estado de Nuevo México.

Próximos comicios legislativos acaparan atención de la opinión pública brasileña

RIO DE JANEIRO, 7 (AFP).- Las elecciones legislativas del próximo quince de noviembre centran toda la atención de la opinión política brasileña apenas entretenida por la reciente e inevitable designación del Mariscal Costa e Silva como futuro Presidente de la República.

Los comicios legislativos serán ciertamente, el único modo de calibrar la potencia de las dos fuerzas difusas en que se divide la nación: El Gobierno del Mariscal Castelo Branco, en la etapa final de su poder, y una oposición democrática en busca de su unidad.

Los observadores coinciden en que el actual Gobierno, que ha prometido velar por el acceso a la presidencia del Mariscal Costa e Silva en marzo, tratará por todos los medios de evitar en noviembre una avalancha de votos "demócratas". Porque una mayoría de la oposición haría ingobernable el Congreso con que deberá contar el Presidente electo.

Hoy, algunos órganos de oposición, como el "Correio da Manha", acusan al Gobierno de Castelo Branco de amenazar a los candidatos que pudieran inclinar la balanza electoral de noviembre de lado de la oposición, durante la única consulta nacional realizada este año por votación directa.

Y, en efecto, la creación del vasto "frente imaginado por Carlos Lacerda, "frente" al que el Ex-Gobernador de Guanabara trata de asociar a políticos "acabados" como los ex Presidentes Goulart y Kubitschek, podría bastar al Gobierno para aplicar la actual legislación de excepción, en vigor hasta el final del mandato de Castelo Branco.

Con arreglo a estas leyes, las acusaciones de "corrupción" y de "subversión", consignadas en investigaciones de la policía militar, bastan para iniciar procesos de anulación de mandato o privación de derechos contra cualquier político o candidato.

Además, las disposiciones complementarias promulgadas en 1965 y 1966, autorizan la apertura de investigaciones contra toda persona voluntariamente asociada a "corrompidos" o "subversivos", o que difunda deliberadamente sus consignas.

En tales condiciones, el proceso de gestación del "frente" pudiera dar lugar a una nueva ola de revocaciones y privaciones de derechos, en la que se hundirían las aspiraciones de las fuerzas antigubernamentales brasileñas.

Ciertos líderes de la oposición -como Vieira de Mello, Senador del Estado de Bahía- estiman que las posibilidades de una mayoría "democrática" en el próximo Congreso, quedan ya comprometidas por los dispositivos de intimidación montados por el Gobierno en los Estados periféricos y que las únicas victorias notables de noviembre se las adjudicará la oposición en Río y Sao Paulo.

EE.UU. no tiene la menor intención de invadir ni conquistar Viet-Nam-Norte

DECLARO EL PRESIDENTE JOHNSON

WASHINGTON, 7 (AFP)- Los Estados Unidos no tienen la menor intención de invadir ni conquistar el Vietnam del Norte, declaró el Presidente Lyndon Johnson en su conferencia de prensa de hoy.

El jefe del Ejecutivo anunció, asimismo, en dicha conferencia, los nombramientos de Llewellyn Thompson como Embajador norteamericano en la URSS, y de Linowitz como Embajador ante la Organización de Estados Americanos y representante de los Estados Unidos en el Comité Interamericano de la Alianza para el Progreso.

Refiriéndose al conflicto vietnamita Johnson afirmó que los Estados Unidos sienten preocupación ante el riesgo de una extensión del conflicto, que podría afectar a otras potencias.

Pero esa preocupación, puntualizó, no significa que los Estados Unidos deseen capitular ni batirse en retirada. Están dispuestos, por el contrario, a restablecer la estabilidad en el sudeste asiático y a impedir que la agresión triunfe.

No existe por nuestra parte, subrayó, la menor intención de pretender invadir, destruir ni conquistar el Vietnam del Norte. Nuestros objetivos son limitados y claros.

La política de la administración, en lo que respecta a las armas que deben ser utilizadas en el conflicto, está fundada en una evaluación de la posibilidad de prestar los medios más eficaces de persuasión en un enfrentamiento mínimo.

Perú detuvo a diez barcos atuneros norteamericanos

LIMA, 7 (AFP).- Diez barcos atuneros norteamericanos se encuentran detenidos en los puertos de Talara y Zorritos, a 1.300 Kms. al norte de esta capital, después de haber sido capturados por la marina peruana cuando pescaban en aguas territoriales del norte del país. Las embarcaciones pertenecen a armadores de San Francisco y San Diego.

En principio los pesqueros capturados eran catorce, pero cuatro abonaron la multa correspondiente y pudieron abandonar el puerto.

En menos de veinte años puede ser ganada la lucha contra el hambre

LUISVILLE, KENTUCKY.- Las naciones en desarrollo pueden ganar la guerra contra el hambre en menos de 20 años si aumentan la producción anual de cereales a razón del uno por ciento por persona y proporcionan a la población una cantidad adecuada de proteínas, según sostiene el Subsecretario de Agricultura norteamericano George L. Mehren.

"A lo largo de los próximos 15 o 20 años, tenemos que ayudar a las regiones en que la nutrición es insuficiente a que aumenten su producción de alimentos con mayor rapidez de los que han venido haciéndolo", dijo el señor Mehren en un discurso que pronunció ayer ante los miembros de la Comisión de Agricultura de Luisville, Kentucky.

Después de poner de relieve la importancia que tiene la autoayuda para los países en desarrollo, dijo que "es también razonable esperar y confiar que otros países, además de los Estados Unidos, aumenten su aportación al desarrollo en beneficio de la gente pobre".

El señor Mehren hizo observar que, con excepción del dos por ciento, toda la ayuda alimentaria suministrada durante los últimos 10 años ha sido prestada por los Estados Unidos.

En general, las demás naciones no pueden prestar ayuda en igual medida. "Aún así, muchas naciones sí pueden, y deben en su propio interés, hacer otras aportaciones útiles al desarrollo" dijo, "y algunas lo hacen", añadió.

Señaló el subsecretario que la población del mundo podría llegar dentro de 20 años a los 4.500 o 5.000 millones. Alrededor de las cuatro quintas partes del número adicional de habitantes estarán concentradas en los países en período de desarrollo, añadió, y señaló que no se podrá mantener indefinidamente a esa gente con dietas insuficientes en calorías y proteínas".

El señor Mehren resumió la situación así:

- "Por el momento no hay necesidad de pedir a la industria agrícola norteamericana que produzca todo cuando puede. Se puede decir, en general, que no tenemos excedentes. Queremos continuar así. Tenemos un suministro adecuado y una capacidad más que adecuada.

- "Los Estados Unidos no buscan ser los que permanentemente suplan la escasez mundial de alimentos con su propia producción, y tampoco lo podrían hacer."

MISTERIOSA ENFERMEDAD INFANTIL CAUSO CUATRO MUERTES EN ESPAÑA

MADRID, 7 (AFP).- Una misteriosa enfermedad infantil causó ya cuatro muertes en la provincia de Albacete, revelaron esta tarde los servicios sanitarios españoles.

Esta enfermedad, cuyos síntomas recuerdan los de la poliomielitis, causó el deceso de cuatro niños de cuatro a 14 años desde septiembre pasado, precisa el documento.

En los últimos días hubo otros diez casos graves, que exigieron la hospitalización inmediata de los pequeños pacientes. Varios de ellos, trasladados a Madrid, están siendo auxiliados con pulmones de acero y los médicos afirman que, tratados a tiempo, curarán por completo.

Añaden que no han conseguido identificar los orígenes de la enfermedad y la califican de "polineurosis". La afección comienza con una parálisis de las vías respiratorias similar a la de la poliomielitis.

Minera de Bolivia

PLAN SOCIAL

CATORIA A PROPUESTAS

.BERSE PRESENTADO SOLAMENTE
EN LA PRIMERA CONVOCATORIA,
AMENTE A LAS PERSONAS NATU-
AS, NACIONALES O EXTRANJERAS,
OPUESTAS PARA LA PROVISION DE
UN EQUIPO DE CALEFACCION DE
CINE DE SANTA BARBARA SECCION
IPRESA MINERA QUECHISLA, COM-
PROVINCIA NOR CHICHAS DEL DE-
POTOSI.
ECOGER LOS PLANOS Y PLIEGOS DE
ES EN EL DEPARTAMENTO DE IN-
DE LA CORPORACION MINERA DE
DO EN LA AVENIDA CAMACHO 4to.

STAS SE PRESENTARAN EN PAPEL
IMBRES DE LEY, HASTA EL DIA 11
MES A HORAS 18.00 P.M.
OPUESTAS DEBERAN ESPECIFICAR EL
O DE ENTREGA Y EL PLAN DE TRABA-
OLLAR: ASIMISMO DEBERAN ADJUNTAR
INSTALACION.

LA PAZ, OCTUBRE de 1966.

RPORACION MINERA DE BOLIVIA

DR. ALVARO TORRICO ARZE
VICE- PRESIDENTE.

GRAN OFERTA

REGALAMOS COCINAS A KEROSENE

Precios económicos
VENTAS EN DE VILLE LTDA.
Edif. Krsul, 3er piso, of. 304

Superintendencia de Bancos

AVISO

Se pone en conocimiento de todos los deudores y garantes al ex-Banco de Crédito "Socoinagro" que deben hacerse presentes en las oficinas de la Superintendencia de Bancos a la brevedad posible a objeto de regularizar las obligaciones que tienen en dicho Banco, caso contrario me veré obligado a publicar por la prensa los nombres y cantidades que adeudan.

El Intendente Liquidador

Corporación Minera de Bolivia

LICITACION No. GP-315/66

10. RECONOCIMIENTO Y OPCION ARRENDAMIENTO PROPIEDADES "ROSARIO" Y "SAN MIGUEL"

Directorio de la Corporación Minera de Bolivia, en su sesión Nº 515 de fe- de Septiembre pasado, ha declarado desierta la convocatoria a la Licitación 251/66 de sus propiedades "Rosario" y "San Miguel", en razón de haberse tado una sola propuesta.

or consiguiente, se convoca nuevamente a propuestas a las personas natura- jurídicas, nacionales o extranjeras interesadas en el estudio, reconocimiento ión de arrendamiento de éstas propiedades, para que hasta horas 18 del día 15 ctubre de 1966, presenten sus propuestas bajo las mismas especificaciones se- las en la anterior Licitación Nº GP-251/66.

Las propuestas deben ser presentadas en el Departamento de Propiedades Mi- de Comibol, Edificio Avenida Camacho Nº 1395, 5º piso, en sobre cerrado, lamente lacrado, donde asimismo podrán obtener el detalle de especificacio- cualquier otra información a este respecto.

La Paz, 6 de Octubre de 1966

Dr. Alvaro Torrico Arze
VICE PRESIDENTE DE LA C.M.B.

RECONSTITUYENTE GENERAL Y MENTAL

HORMONAS MASCULINAS

Fortalecen las Glándulas del hombre y restablecen la vitalidad sexual

Basándose en el hecho científicamente comprobado de que son las glándulas las que regulan el funcionamiento del organismo del hombre, la ciencia médica ha perfeccionado una fórmula que estimula las glándulas restaurando no sólo el vigor sexual, sino también logrando que la persona se sienta optimista, eufórica, de buen carácter y con mayor claridad mental para afrontar sus problemas de trabajo, desapareciendo en su mayor parte el cansancio físico y mental. Esta nueva fórmula se llama **TONOSEX** y es sorprendente su efectividad y rapidez proporcionando nueva vitalidad y nuevos brios juveniles a millares de hombres que ya se sentían decepcionados y faltos de ilusiones en la vida.

Si usted siente total indiferencia o comienza a sentirse débil, tome enseguida **TONOSEX** y se sentirá un hombre nuevo. En los hombres prematuramente impotentes, la acción del **TONOSEX** es rápida, notándose casi de inmediato sus maravillosos efectos.

TONOSEX no crea hábito, pues usted irá mejorando y disminuyendo la dosis hasta llegar a no necesitarlo. T-10

TONOSEX RESTAURA LA VITALIDAD

GUIA PROFESIONAL

MEDICOS

Dr. JORGE ABULARACH B.
MEDICO UROLOGO
Estudios en Europa, Riñones, Vejiga, Próstata, Genitales, Esterilidad, Venéreas.
Edif. Flores, 1er. piso. Ayacucho 208. Tel. 25459 - 29165 de 2,30 a 6.

Dr. ENRIQUE VERGARA M.
ENFERMEDADES DE LA PIEL
Av. del Ejército 39 esquina Loza (Miraflores) Horario: 13.30 a 16.30. Telf. 23129. Casilla Correo 2223.

Dr. JULIO YBARNEGARAY A.
MEDICO CARDIOLOGO
Estudios en Bs. Aires y EE.UU. de N.A.
Atiende de hs. 14:30 a 18:30. Consult. Montevideo 7 esq. Av. Arce. T. 28805. Dom. García 2436. T. 28331.

Dr. E. ALEXANDROWICZ
ESPECIALISTA EN LA PIEL
Especialidades en piel, VENEREAS, PROBLEMAS SEXUALES. Avenida Argentina Nº 1919. Teléfono 24534 Consultas de 14 a 17.

Dr. ANIBAL RIVERO DELFIN
MEDICO DE NIÑOS
Estudios de especialización en Inglaterra The Hospital for sich Children Great Ormond Street. Londres The Royal Devon and Exeter City Hospital.
Consultorio: Av. 16 de Julio 1456, Edificio Sobima 3er. piso. Telf. 10579. Domicilio Av. Argentina 1821. Teléfono 20087. Consultas de 4 a 17 English Spoken.

Dr. ALCIDES RODRIGUEZ JORDAN
GINECOLOGO OBSTETRA ESPECIALISTA
Post-graduado clínicas Ginecológicas de Madrid. Stutgart y Viena. Cáncer Ginecológico, Tratamiento de matrimonios sin hijos. Prenatal, Cirugía de Tumores. Consultorio Av. 16 de Julio 1456. Telf. 10329 de 11 a 12 y 15 a 19.

Dr. HANS DELLIEN S.
PEDIATRA
Ex Residente del Hospital Infantil de México. Atiende Lunes a Viernes Hrs. 14 a 16 p.m. Consultorio Calle Potosí 1240, 1er. Piso.

Dr. HUMBERTO SALAZAR BLACUTT
MEDICO CIRUJANO
NEUROLOGO
Estudios de especialización en el exterior.
Neurología Electroencefalografía Neurocirugía. Consultorio Bolívar Nº 697. Atención 14 a 17 Teléfono: Domicilio 10447.

Dr. CHOQUE INCLAN C.
ORTOPEDIA, TRAUMATOLOGIA, REHABILITACION
Especializado en Italia, Inglaterra, España
Deformidades congénitas, adquiridas, fracturas, luxaciones, torceduras, etc, de huesos y articulaciones (Columna, cadera, rodilla, etc).
Consultas: Edif. Cine Scala Teléfonos: 27816-22746

NOTARIOS

FIDEL ZUMARAN M.
NOTARIO PUBLICO
Atiende escrituras, poderes, protestos de letras, protocolizaciones, etc. Oficina: Yanacocha 448. Of. 26 Teléfono 10956.

DENTISTAS

CARLOS OROZA ICHAZO
CIRUJANO - DENTISTA
Av. 16 de Julio 1764. Tel. 28063. Tel. Dom. 28295

Dr. GASTON PAZ ZEGARRA
ORTODONCIA EXCLUSIVAMENTE
Corrección de anomalías dentales y maxilares. Estudios de especialización en Europa. Consultorio: Av. 16 de Julio Nº 1764. Tel. 28063. Consultas de 9 a 12. de 14 a 20

FARMACIAS DE TURNO

del 8 al 15 de Octubre

FARMACIA	DIRECCION	TELEFONO	ZONA
Boliviana	Ayacucho 394	2 2202	Central
San Martín	Plaza Frías 1584	2 6859	Miraflores
San Sebastián	Evaristo Valle 132	2 2421	Norte
La Fortaleza	Colombia 1406	2 3151	San Pedro
Central	Illampu 706	11977	Bs. Aires
La Merced	Av. Ecuador 2646	2 4837	Sopocachi

Policía dominicana se halla alerta ante la perspectiva de invasión contra Haití

SANTO DOMINGO, 7 (AFP)- La policía de la República Dominicana está en estado de alerta, para hacer frente a una supuesta conspiración, contra el Gobierno de Haití, declaró el jefe del cuerpo, General Luis Ney Tejeda.

Ney Tejeda afirmó que la policía sabe que ciertos grupos "se proponen" para invadir Haití a fin de derrocar al régimen de François Duvalier.

Según Ney Tejeda, en esos grupos figuran cubanos que se proponen pedir a la República Dominicana para incorporarse al movimiento subversivo.

El Embajador haitiano en Santo Domingo, Robert Theard, afirmó por su parte que su Gobierno se ve en la obligación de aplicar un criterio muy estricto al otorgar visados de pasaportes a haitianos, dominicanos y otros residentes en Santo Domingo que desean viajar hacia Haití.

No explicó, sin embargo, si esta restricción será aplicada a los viajeros que residen habitualmente en Haití.

El diplomático declaró que confía en que las autoridades dominicanas tomarán las medidas necesarias para evitar una invasión de su país y calificó a esta de "acción lesiva de elementos cubanos y haitianos".

El supuesto complot fue revelado esta semana por el Presidente dominicano Joaquín Balaguer, en un discurso pronunciado ante la televisión. Balaguer afirmó que su Gobierno no se prestará a la maniobra y reiteró que la política de su país consiste en no intervenir en asuntos particulares de otras naciones.

Deportaré a todos los extranjeros que realicen actividades políticas o se entrometan en la política dominicana, afirmó Balaguer.

Los grupos de extrema izquierda acusaron al Gobierno de poner en ejecución un plan de represión contra los exilados haitianos. Balaguer afirmó sin embargo que no se tomará medida alguna "contra los exilados que se han acogido al asilo político".

El Partido Comunista Dominicano declaró anoche que se ha inventado una alianza entre cubanos y exilados haitianos para poder expulsar a estos últimos de la República Dominicana.

BANCO MUNDIAL OTORGO CREDITO A NICARAGUA

WASHINGTON, 7 (AFP) - El Banco Mundial ha otorgado a Nicaragua un préstamo por el equivalente de cinco millones de dólares, para la expansión de su capacidad de generación de electricidad y de sus instalaciones de transmisión.

El préstamo fue hecho a la Empresa Nacional de Luz y Fuerza que es una institución gubernamental autónoma que suministra la mayor parte de la fuerza eléctrica pública del país.

El préstamo del Banco Mundial se utilizará principalmente para ayudar a financiar la adquisición de una turbina de gas, de 15.000 kilovatios, para mejorar y ampliar las redes de transmisión y distribución de ENALUF y para servicios de ingeniería.

Asamblea Extraordinaria del CELAM se inicia mañana en Mar del Plata

Un hombre no identificado es auxiliado por la policía de San Francisco luego de haber sido herido por piedras arrojadas por manifestantes que provocaron violencias al reclamar por los derechos civiles de los negros (AP Wirephoto)

BUENOS AIRES, OCT. 7 (AFP).- Cinco cardenales y más de un centenar de altos prelados latinoamericanos iniciarán el domingo próximo en Mar del Plata la décima asamblea extraordinaria del Consejo Episcopal Latinoamericano (CELAM).

Todos los países del Continente, incluyendo a Cuba y a la Federación Británica de las Antillas, estarán representados en la reunión de Mar del Plata, ciudad situada a 400 kilómetros al sur de Buenos Aires.

El CELAM estudia los problemas de interés común para la Iglesia de América Latina y trata de hallarles soluciones. Abordará en esta oportunidad el papel que la Iglesia está llamada a desempeñar en el desarrollo económico y social del Continente, especialmente en los países de menor grado de desarrollo.

Figuras de relevante actuación no sólo en el campo religioso sino también en el cultural y social, intervendrán en los debates. Estos serán clausurados el 16 del mes actual.

Entre las personalidades asistentes se encuentran los cardenales Angelo Rosso (Arzobispo de Sao Paulo, Brasil), Raúl Silva Henríquez (Arzobispo de Santiago de Chile), Juan Landazuri Rickets (Arzobispo de Lima), José Humberto Quintero (Arzobispo de Caracas) y Antonio Caggiano (Arzobispo de Buenos Aires).

La asamblea ordinaria anual comenzará el domingo y finalizará el martes 11. A partir de esa fecha, todos los delegados y sus asesores se reunirán en asamblea extraordinaria hasta el 16.

Los trabajos serán presididos por el Cardenal Caggiano, en su calidad de Presidente de honor, pero el Presidente ejecutivo será Monseñor Avelar Brando Vilela, Presidente del Consejo Episcopal Latinoamericano.

Estará asistido por una comisión especial coordinadora integrada por los obispos Araujo Sales, Macgrath (Panamá), Muñoz Vega (Ecuador) Proano Villalba (Ecuador) y Segura (Argentina).

Ocho temas serán desarrollados durante las tareas, todos relacionados con el papel que desempeña la Iglesia en América Latina (formación del clero, movimientos seglares, apostolados de la Iglesia y su papel en el desarrollo continental, etc.).

También tendrán lugar exposiciones de base, hechas por especialistas sobre los puntos más importantes, que serán analizados en equipo para profundizar los temas y medidas más urgentes que deben tomarse en función de la integración y del desarrollo de estas naciones.

La asamblea será clausurada con una "declaración de Mar del Plata", en la que la Iglesia expondrá su punto de vista sobre los problemas más candentes del continente y también sobre la preparación de un vasto plan pastoral, a nivel regional, para todos los países latinoamericanos.

THE MIRISCH CORPORATION
PRESENTA LA NOVELA DE
JOHN O'HARA
"ÉXTASIS PROHIBIDO"
("A Rage to Live")
DISTRIBUIDA POR
PANAVISION UNITED ARTISTS

Aumenta la propaganda comunista contra la visita de Johnson al sudeste de Asia

TOKIO, 7 (AP).- Como era de esperar, los comunistas comenzaron hoy sus asaltos de propaganda en relación con la próxima gira del Presidente Johnson por el sudeste del Asia, mientras los grupos izquierdistas prepararon planes para demostraciones contra la guerra en Vietnam, cuando haya llegado el Presidente.

"En vista del creciente movimiento contra la complicidad en la agresión, el viaje de Johnson no será un lecho de rosas", dijo la radio de Moscú en una transmisión en inglés oída en Londres.

La emisora roja llamó el viaje de 15 días, una acción de propaganda" vinculada a las elecciones del Congreso de los Estados Unidos. Predijo que el Presidente solicitará de los países que llamó satélites de los Estados Unidos que contribuyan más al esfuerzo de guerra en Vietnam.

Indudablemente , pueden esperarse algunas demostraciones durante su visita a seis naciones, pero se estima en general que será objeto de un recibimiento favorable y que habrá grandes muchedumbres cuando visite Nueva Zelandia, Australia, Manila, Tailandia, Malasia y Corea. La reacción de los gobiernos y de la prensa de los seis países ha sido entusiasta.

El Presidente no visitará el Japón, uno de los aliados más decididos de los Estados Unidos en Asia, porque entre los japoneses hay pocos partidarios de la participación norteamericana en la guerra vietnamesa.

Los líderes japoneses consideran que una visita de Johnson casi seguramente suscitaría manifestaciones hostiles y posiblemente algunos actos de violencia, y virtualmente les agrada que Johnson no haya considerado al Japón en su itinerario.

El Ministro de Relaciones Exteriores adjunto Tazeko Shimoda, dijo a los periodistas japoneses que una visita de Johnson ahora motivaría sospechas y una mala comprensión. Washington dijo oficialmente que deseaba evitar dificultades al Primer Ministro Eisaku Sato con una visita que sería vinculada por algunos con los participantes aliados de la guerra en Vietnam que celebraran una conferencia cumbre en Manila los días 24 y 25 de octubre.

Continúa la creciente inflación en Uruguay

MONTEVIDEO, 7 INTER PRESS SERVICE).- En un 2.63 por ciento aumentó en septiembre pasado el costo de vida en todo el país, revelando una aceleración en la tendencia alcista que se registra desde enero, en la misma línea de 1965, en que la inflación alcanzó un nivel de casi el 80 por ciento.

Con el aumento registrado en septiembre, el índice para los primeros nueve meses del año se eleva a un 32.1 por ciento y se estima que podría superar el 50 por ciento antes de fin de año, a causa, entre otros factores alcistas, de la reciente devaluación del signo monetario en la pasada semana, la cotización oficial del peso uruguayo fue llevada a 68.30 con respecto al dólar. En el mercado libre cambiario, la unidad estadounidense se negocia por encima de los 70 pesos uruguayos.

En septiembre, la inflación afectó a numerosos productos del consumo: frutas, verduras y legumbres subieron un 18,5 por ciento y grasas y aceites aumentaron un 9,4 por ciento. La vestimenta subió un 1,21 por ciento y los esparcimientos en un 5.46 por ciento. Los alimentos en general, un 4,34 por ciento.

Ministerio de Hacienda

LLamamiento a Propuestas

Por disposición del señor Ministro de Hacienda se convoca a propuestas para trabajos de reposición y conservación de cubierta en el techo del Ministerio de Hacienda ubicado en las calles Bolívar Indaburo, igualmente para reposición de conservación de la red de cañerías de agua potable.

El Departamento de Administración de Bienes, proporcionará los pliegos de especificación.

Las propuestas deberán estar acompañadas de los siguientes documentos:

- Certificado de inscripción en la Cámara de Constructores.
- Certificado de Registro en el Padrón de Contribuyentes.
- Boleta de Garantía Bancaria a la orden del señor Ministro de Hacienda por el 5% del valor de la propuesta.

Las propuestas deberán presentarse en papel sellado y timbres con firma de Abogado, en sobre cerrado hasta el día jueves 20 del presente mes, horas 18, en el Departamento de Administración de Bienes, tercer piso del Ministerio de Hacienda (Esq. Indaburo y Bolívar).

La Paz, octubre 8 de 1966 (Fecha de la. publicación)

DEPARTAMENTO DE RELACIONES PUBLICAS

VOTO RESOLUTIVO

LAS ASOCIACIONES DE MINEROS RENTISTAS DEPENDIENTES DE LA CAJA NACIONAL DE SEGURIDAD SOCIAL EN ESCALA NACIONAL LANZAN EL SIGUIENTE VOTO RESOLUTIVO:

CONSIDERANDO:

Que los ex-trabajadores mineros rentistas en forma permanente han venido sufriendo considerables atrasos en el pago de sus exiguas rentas que perciben de la Caja Nacional de Seguridad Social;

Que esta circunstancia es atribuible única y exclusivamente a la irresponsabilidad de los personeros de COMIBOL y Ministerio de Hacienda que no cumplen con el pago de sus aportes a la CNSS, en flagrante contravención a las leyes sociales del país, sin considerar que las rentas son los únicos ingresos que sirven para la subsistencia diaria de los ex-trabajadores mineros que en otros tiempos fueron el sostén de la economía nacional;

RESUELVEN:

Protestar enérgicamente contra los personeros de COMIBOL y Ministerio de Hacienda por este atentado, pidiendo a las autoridades del Supremo Gobierno, ordenen en el tiempo más breve posible el pago de las rentas al sector pasivo minero, tomando en cuenta la aflictiva y desesperante situación por la que atraviesan en forma permanente y con grave detrimento de su propia salud.

Es dado en la ciudad de La Paz, a los 6 días del mes de octubre de 1966

(fdo.) VICENTE BUITRAGO, Asociación Rentistas La Paz.-- (fdo) FRANCISCO LORA, Asociación Rentistas Oruro.-- (fdo.) SAMUEL LINARES, Asociación Cochabamba.-- (fdo.) MARCELI NO CANDIA, Asociación de Potosí.-- (fdo.) MANUEL ILLANES, Asociación Rentistas Uncía.

ROTARY CLUB DE LA PAZ

GRAN CONCURSO NACIONAL Y EXPOSICION CANINA 1966 A REALIZARSE EL 23 DE OCTUBRE EN SEGÜENCOMA (LOCAL DEL MINISTERIO DE AGRICULTURA)

Inscripciones abiertas desde el lunes 10 hasta el sábado 22 de octubre en la Secretaría del Rotary Club (Edificio Club de La Paz 4to. piso) y en Veterinaria "San Roque" (Av. Mariscal Santa Cruz 1384) de horas 10 a 12 y 15 a 18.

SE EXIGIRA PARA LA INSCRIPCION:

a) Certificado de salud, que se obtendrá gratuitamente de Veterinaria "San Roque".

b) Patente municipal de canes.

c) Certificado de vacunas antirrábica y contra el moquillo (Distemper).

ENFERMOS

Paralíticos, epilépticos, hemiplójicos, artriticorreumáticos, neurósicos, insomnios, hepáticos, Fisiatría, Hidroterapia Trofología, Kinesiterapia Fortalecimiento sexual, no importa la edad. Profesor JAM. fisioterapeuta Titulado calle Castro No. 186 Teléfono 25298

LABORATORIOS QUIMICO FARMACEUTICOS "MINERVA" S.A.

AL CUERPO MEDICO, FARMACEUTICO, ENTIDADES ESTATALES Y PRIVADAS DEL PAIS

Nos es grato comunicar a los distinguidos médicos y farmacéuticos del país, la apertura legal de los

LABORATORIOS QUIMICO FARMACEUTICOS "MINERVA" S.A.

en los que se elaboran productos químicos y farmacéuticos de máxima garantía

LABORATORIOS QUIMICO FARMACEUTICOS "MINERVA" S.A.

tiene sus instalaciones en la calle Tiahuanacu Nº 7, al lado del Templo de María Auxiliadora, donde atenderá todo pedido de acuerdo a su Vademecum.

LA GERENCIA

REFRACTARIOS PERUANOS S.A., LIMA

Fabricantes de toda clase de productos refractarios de la más alta calidad.

Representantes en Bolivia.

F. D. LUCAS & CIA BOLIVIA S.A.

CASILLA 947 YANACOCHA 587 - LA PAZ

MENSAJE A LOS TRABAJADORES.-

HACIA UN NUEVO SINDICALISMO

REFLEXIONES DEL EXCMO. SEÑOR PRESIDENTE DE LA REPUBLICA GENERAL RENE BARRIENTOS ORTUÑO, CON MOTIVO DEL CONGRESO DE TRABAJADORES FABRILES.

Amigos trabajadores:

Reanudo el diálogo con vosotros porque considero que Gobierno y fuerzas de trabajo son las dos energías motrices del Estado Nacional.

Deseable sería que superando los viejos esquemas rígidos, dogmáticos y teóricos del pasado, avanzarais a una nueva etapa constructiva, de lineamientos claros y concretos, dentro de la cual tanto vuestros líderes como vuestras gentes de base, adquieran plena conciencia de su rol social y creador en la comunidad boliviana.

SALIR DE LA TEORIA Y ENTRAR A LOS ESQUEMAS PRACTICOS.-

Yo deseo que el obrero-minero, fabril ferroviario, transportista, gremial, etc.- no sea ya un simple instrumento de los viejos caciques que corrompieron el movimiento sindical, sino que se incorporen al Nuevo Sindicalismo eficiente y responsable, donde cada trabajador conoce sus derechos y sus deberes, exige a sus líderes condiciones morales, de organización y responsabilidad, hasta convertirse, por acción propia y sostenida, en instrumento vivo del desarrollo y del progreso del país.

Debéis pues salir del plano teórico para entrar a un campo de esquemas prácticos. Sobran los discursos y las consignas. Vosotros necesitáis conducción sana, realizaciones inmediatas, promoción popular.

En vez de la prédica demagógica que envenena los espíritus, el ejercicio consciente de una democracia compartida, donde nadie pueda engañar a nadie porque todos y cada uno velan por la recta conducta de los demás.

El viejo concepto de la élite aristocratizante está superado. En los Estados modernos las élites las forman los técnicos y los trabajadores, es decir los que aportan con su capacidad y con su esfuerzo al desenvolvimiento económico y social.

Yo deseo que en cada obrero boliviano haya un líder potencial, un hombre de élite, aspirante, que se supere diariamente en el estudio, en el perfeccionamiento de su profesión, en la formación integral de sí mismo. Por eso os hablo en este lenguaje de fe y de esperanza, porque sé que en vosotros existe latente un anhelo de mejoramiento que hasta hoy fue frustrado por los malos dirigentes.

OBRA DESTRUCTORA DE LOS VIEJOS CACIQUES SINDICALES

Los que os empujan al grito y al tumulto, al aumento de salarios indiscriminado, a la lucha de clases, a los desfiles que terminan en violencia, son los deformadores del sindicalismo, los viejos caciques resentidos que buscan en el desorden sistemático la defensa de sus vacilantes posiciones de poder.

Ya es hora de preguntar a los dirigentes que durante 12 años-de 1952 a 1964- condujeron el movimiento sindical: ¿qué hicieron realmente por los trabajadores de Bolivia?

Les dieron libertad aparente, porque políticamente los tenían sometidos. Corrompieron a los dirigentes medios por la dádiva y la amenaza. Les daban aumentos ficticios, en el papel, como lo demuestran dos hechos: la inflación que redujo el poder adquisitivo de la moneda, y la disminución del ingreso por persona, que en 1952 era aproximadamente de $us. 118, y en 1964 bajó a $us. 96 por persona.

Desmoralizaron al hombre de base, al buen trabajador, al establecer que miles de dirigentes sindicales y de supernumerarios ganaran salarios sin trabajar. Malversaron los fondos sindicales. No se ocuparon de vuestras viviendas, de la higiene, de la salud, de escuelas, bibliotecas, locales de recreo, ni siquiera de construir edificios propios para vuestras organizaciones sindicales. Politizaron en el mal sentido a las masas y en vez de capacitarlas para una lucha responsable, las desviaron hacia la demagogia incontrolada, fomentando las huelgas injustificadas, el abandono del trabajo, el deterioro de las maquinarias, la rebeldía y la violencia contra los técnicos, la indisciplina en el trabajo. Todo eso que, mirado en conjunto y analizado en verdad, demuestra un proceso lamentable de desmoralización, debilitamiento progresivo, hasta desembocar en el caos económico y social que encontramos en Noviembre de 1964 al tomar el poder precisamente para librar a los trabajadores de la servidumbre política y de la corrupción sindical.

¿Y es a estos hombres, a los directos y exclusivos responsables del desastre nacional a quienes vais a seguir escuchando, cuando vuelven a sembrar sus pérfidas consignas de odio y convulsión?

Los que debíais hacer es sentar en el banquillo del acusado a todos esos malos dirigentes que traicionaron la causa sindical, para que respondan de su incapacidad, de sus robos, de sus tácticas disolventes, del inmenso delito de haber frustrado el sindicalismo boliviano en la etapa revolucionaria, en la cual debió afirmarse como una fuerza joven y sana con proyección hacia el futuro.

SINDICALISMO DE CORRUPCION Y SINDICALISMO RESPONSABLE.

Pero el obrero boliviano de hoy no es el obrero boliviano de ayer. En estos duros años, después de tanto engaño y descalabros, creo que habéis aprendido a distinguir entre mentira y verdad, entre corrupción y moral, entre caciquismo y dignidad. Por eso es que os hablo con absoluta sinceridad para que seáis vosotros mismos los jueces de un pasado repudiable y los constructores de un presente mejor.

Sindicalismo no es ya la consigna marxista, el odio de clases, el totalitarismo materialista que anula al obrero en beneficio de la producción estatal. No es tampoco la consigna del unipartidismo que sembró Bolivia de presos y de perseguidos. No es la economía ciega que sacrifica generaciones. No es demagogia ni explotación de los hombres de base por camarillas secantes que chupan la sangre, el dinero y el esfuerzo de las masas trabajadoras. No es dictadura proletaria, despilfarro de fondos sindicales, ni hegemonía de una fuerza de trabajo contra las demás energías del país. No es literatura barata, imitación simlesca de teorías importadas, ni sometimiento a la consigna del cacique. No es oratoria pomposa ni engaño sistemático. No es maquiavelismo ni es inmoralidad.

En la sociedad moderna el movimiento sindical obrero es una fuerza social organizada, que lucha en forma civilizada por sus propios intereses sin atentar contra los ajenos. Se integra al desarrollo económico, porque se sabe parte responsable del conjunto nacional. Conoce el proceso productivo, sabe que Estado, Empresa y Trabajadores son factores inseparables para el desenvolvimiento de una economía sana. Está informado que la economía y la técnica están al servicio de la persona humana, y que el Estado se debe a la felicidad del pueblo.

El dirigente sindical sabe que tiene deberes, más altas responsabilidades que el hombre de base, pues para eso se lo elige dirigente: para que sepa guiar con la propia conducta, para que sepa conducir con sensatez y responder por sus actos con dignidad. Esa nueva política de orientación dentro de la evolución de la actual sociedad de masas, esa nueva toma de conciencia del obrero, convierten al hombre del sindicato en un buen ciudadano que puede aspirar a las fuentes del poder porque la función sindical lo fue capacitando en mando y en responsabilidad. Sindicalismo es, hoy, verdad, dignidad, moral, capacidad de organización, mando responsable, espíritu de sacrificio por la causa obrera. Es superar la trinchera estrecha del antiguo luchador clasista, por un nuevo espíritu de cooperación social, en el cual el trabajador, sin renunciar a sus derechos, a sus intereses, a la legítima defensa de sus anhelos de mejoramiento moral y material, se integra al proceso del desarrollo nacional como factor coadyuvante de trabajo, de orden y de progreso.

FORMAR NUEVAS PROMOCIONES DE DIRIGENTES LABORALES

Este cambio de eje en el movimiento obrero, ha sustituído al demagogo, al orador de barricada, al caliña regalado y explotador, por el dirigente dinámico y veraz, porque el que sabe conducirse a sí mismo para infundir confianza a los demás, por el que no se cansa de estudiar y de trabajar; es decir: por el verdadero líder sindical, que responde a la elección de sus compañeros y a la grandeza de la causa Laboral.

Y esto es lo que yo ansío para Bolivia: que se forme una nueva promoción, muchas nuevas promociones de jóvenes dirigentes obreros capaces de sacar al movimiento sindical del estado agónico en que lo han sumido los viejos líderes corrompidos e incapaces.

Que se abandonen los reductos carcomidos de la palabrería vana, para asumir la alta responsabilidad del nuevo hombre boliviano, una conciencia nacional, un sentido real del papel que debe jugar el Obrero en el desarrollo económico, en el estudio de la problemática interna, de los planes de integración regional y continental. En suma: que seáis ustedes trabajadores libres, dignos, interiorizados del proceso de recuperación en que la Patria está empeñada, que comienza por la recuperación del trabajador boliviano.

LA COMEDIA DE LOS CULPABLES QUE SE VUELVEN JUECES

¿Qué es lo que pasa en Bolivia?

Los destructores de la economía, los verdugos en política, los pervertidores del sindicalismo, pretenden pasar, ahora, después de todo el mal causado, por profetas moralizadores y defensores del país y del pueblo. Cinismo inaudito.

Los que llevaron "COMIBOL" al desastre se oponen, ahora, al arrendamiento de mina "Matilde" y a todos los planes de industrialización de nuestra riqueza minera. La Junta Militar tuvo que tomar medidas momentáneas, aparentemente duras, para salvar el caos al país, a Comibol y a la propia clase obrera de las minas. Hoy Comibol está en vías de recuperación y se ha convertido en empresa rentable que garantiza la propia economía de los trabajadores.

Apesar de sus yerros y sus fallas, mantendremos la nacionalización de las minas, conquista del pueblo. Pero admitiremos también las empresas mixtas y el capital privado, porque sin ellos no podríamos avanzar a un proceso intensivo de desarrollo industrial.

Defender la riqueza minera, sí. Pero defenderla con probidad, con inteligencia. Ahora tenemos que recapitalizar las minas, remplazar equipos y maquinarias, hacer nuevos trabajos de prospección, organizar científicamente y racionalmente su explotación para que todos, obreros, técnicos, empleados, Estado y empresas se beneficien de la industrialización en la minería.

Vamos a desenvolver un vasto plan de obras sociales y promoción popular en las minas estatales, justamente para sacar al obrero del abandono y del engaño en que lo sumieron 12 años de liderato caciquil irresponsable.

Haremos los Hornos de Fundición cueste lo que cueste.

Bolivia no necesita defensores oficiosos, críticos de pacotilla ni falsos líderes descalificados para defender y administrar sus riquezas. Los enemigos del desarrollo económico, son en el fondo los enemigos del obrero, que no quieren progreso productivo ni superación de las masas, porque prefieren verlas postergadas para explotarlas mejor.

Habéis llegado, pues, a un momento decisivo en que vosotros mismos, obreros, seréis los jueces de vuestro destino; o seguís escuchando los cantos de sirena de los seudodirigentes que sólo os dieron hambre, miseria, mentira y corrupción, o venceís de la demagogia y el desorden para optar por nuevos métodos de lucha responsable formando líderes de verdad, que os rehabiliten mediante un sindicalismo libre, digno y realmente constructivo.

LOS AUTORES DEL ENTREGUISMO Y EL DESARROLLO PETROLIFERO

Lo que pasa en el campo minero, se repite en todos los demás. En política petrolera ¿quienes dictaron el Código del Petróleo y mantuvieron 12 años de entreguismo de los hidrocarburos a las empresas extranjeras? Son exactamente los mismos que hoy, con absoluto descaro y falta de responsabilidad, exigen que se nacionalice las concesiones privadas, porque saben que así desencadenarían el caos en la economía nacional.

Los demagogos y los incapaces condujeron a Y.P.F.B. al gran descalabro en que hoy se halla. Nosotros, nacionalistas de verdad, vamos a salvar y a fortificar a Y.P.F.B., pero hemos querido que el pueblo sepa la verdad.

Ni Colombia, ni el Perú, ni Venezuela habrían podido desarrollar su industria petrolífera sin ayuda de la empresa privada internacional. Argentina está rectificando recientes errores, para volver al sistema de cooperación entre Estado y empresa privada. Salvar la riqueza petrolífera no es pues hacerla dormir en el subsuelo para que sólo la exploten los bolivianos, sino admitir el concurso de capitales y técnicos para desarrollar nuestro inmenso potencial de hidrocarburos.

En el mundo moderno, la soberanía se ejerce por el desarrollo económico. El petróleo y el gas son fuentes energéticas que deben ponerse al servicio del pueblo cumpliendo una función activa en el proceso de formación de una economía dinámica.

Si mirais el avance de las naciones vecinas, y estudiáis su desarrollo en los últimos 30 años, comprobaréis que ellos nos dejaron atrás en el camino del progreso, porque tuvieron estadistas, técnicos, hombres de visión, que supieron asociarse con el esfuerzo extranjero, en tanto que Bolivia sólo contó con demagogos empedernidos, economistas de opereta, y discurseadores que pusieron la realidad económica al servicio del maniobrerismo politiquero.

Amigos trabajadores; quitad la máscara de la simulación a quienes trafican con el pueblo y con el país, porque o seguimos estancados en el retraso y en la mentira, o asumimos, todos, gobernantes y trabajadores, la gran responsabilidad de impulsar el desarrollo económico y la superación social de nuestro pueblo, únicas metas creadoras de la Revolución Boliviana.

SINDICATOS LIBRES Y NO MANEJADOS POR CAMARILLAS

También se os engaña en cuanto al nuevo Reglamento del Código del Trabajo. No es malo, limitativo, ni persigue fines de dominio en los sindicatos. Nosotros no somos demagogos ni explotadores del trabajador.

Al contrario: queremos que los sindicatos se organicen y se manejen libremente, por sí mismos, sin intromisión de nadie que no sean los propios obreros.

Hemos regulado ciertas disposiciones precisamente para salvarlos de la vieja tradición opresiva, de las influencias partidistas, de la acción secante de los líderes anquilosados que esclavizaron a los hombres de base inicuamente.

No os dejéis sorprender por la astucia de líderes sindicales achacosos ni por el poder de intriga de líderes políticos descalificados, que desean poneros frente a esta nueva legislación honesta para impedir vuestro despertar a una nueva conciencia social. Los avances del sindicalismo no se logran buscando camorra al Estado y a la Empresa, sino asumiendo posiciones de lucha inteligente y responsables, en las cuales los dirigentes sindicales buscan soluciones constructivas sin alterar el proceso productivo ni perturbar la paz social.

Desechad pues a los parásitos que hasta hoy vivieron del esfuerzo y de la ingenuidad de los trabajadores.

EL GOBIERNO REVOLUCIONARIO SIRVE A LA CLASE OBRERA

No aceptéis las falsas solidaridades, las huelgas de simpatía, las prédicas de violencia. A nada conducen.

Negociad libremente con vuestras empresas la defensa de vuestros intereses. La Ley General del Trabajo os protege ampliamente. Tendréis siempre el amparo y la simpatía del Gobierno, que es gobierno revolucionario, servidor de la clase obrera, y que por ello mismo se halla empeñado en orientaros por sendas de verdad, de realismo económico, de clara conciencia social y nacional.

DOS HECHOS ESCANDALOSOS DE LOS PROFETAS DERRIBADOS.

Habéis visto la inmensa mentira de las entidades autárquicas que convertidas en feudos políticos se administraron durante 12 años con criterio unipartidista y exclusivista, desviándolas de sus finalidades técnicas.

El Gobierno Constitucional ha de salvar a las entidades autárquicas mediante el reordenamiento técnico y administrativo, haciendo que cumplan su función estrictamente económica, pero es preciso que el pueblo sepa cómo fueron manejadas ellas por los mismos que durante doce años dispusieron de la riqueza pública a su capricho. Me bastará dar solo dos ejemplos:

1) En el Plan Bienal para 1962 a 1964, el régimen depuesto establece la necesidad de comprar gas de la Gulf, lo que significa, implícitamente, haber reconocido que el gas pertenece a la Gulf. ¡Y éstos mismos son los que, con impudicia increíble, hablan hoy de nacionalizar las empresas petrolíferas privadas!.

2) De tal modo se hipotecó el país con los negociados Chacur, Markus, Arpic, las libras esterlinas y otros, que, entre las muchas y pesadas cargas que nos dejaron en herencia, cargas que inciden... para la crisis económica que ahora soportamos, que solamente por concepto de créditos a Y.P.F.B., el Estado adeuda a la Gulf la suma de $us. 10.000.000 que esa entidad se prestó de la Gulf durante la administración de los malversadores de ayer y críticos de hoy.

Esto es lo que a vosotros, como a mí, debe sublevarnos: ver cómo los autores del desastre económico que estamos remediando con grandes sacrificios, se atreven a criticar y a sugerir medidas que no supieron adoptar en doce años de inmoralidad y desgobierno.

CAUSAS REALES DE LA CRISIS ECONOMICA Y SOCIAL

Mayores deben ser la sorpresa y la indignación si leemos las inauditas declaraciones de los falsos líderes políticos y sindicales, que hablan de una supuesta política de amedrentamiento de parte del Gobierno Constitucional, respetuoso de todos los ciudadanos, aun de los demagogos y los mentirosos, que se refieren a pretendidos desconocimientos de los derechos populares y a métodos represivos de su invención, hoy inexistentes, cuando todo el mundo sabe perfectamente que durante 12 años de dictadura partidista y caciquil, los falsos apóstoles de hoy impusieron una consigna despiadada de terror, de amedrentamiento, de violación de los derechos humanos, de despotismo político y económico, que tuvo espantada a la Nación.

Lo que éstos cínicos moralizadores no quieren reconocer es que debido a su inmoralidad, a su incapacidad, y a sus errores, el pueblo sufre las consecuencias de la crisis económica, de la descomposición política, la baja de la producción, la desocupación, y otras plagas sociales. Si vosotros queréis saber por qué subieron las tarifas de luz -cosa acordada ya por convenios suscritos durante el régimen depuesto-, por qué no se pueden aumentar salarios, por qué unos cuantos especuladores (casi todos pertenecientes al partido expulsado del poder) hacen subir artificialmente los precios de los artículos de consumo, por qué descendió el rendimiento de trabajo, por qué están descapitalizadas las minas y las entidades autárquicas, por qué Y.P.F.B. ha sido llevada a la ruina, por qué las fábricas confrontan problemas de rehabilitación y readaptación concordes con el desarrollo interno, estudiad y conoced el manejo de la economía pública por esos censores de última hora, que en doce años fueron los campeones del desaciero.

Nunca el país fué conducido a tal grado de entreguismo y de servilismo a los consorcios internacionales. Ahora pagamos las consecuencias de esa política humillante de concesiones y sometimiento, que en materia internacional nos tuvo a merced de Chile y en materia financiera nos entregaba, inermes, a la explotación de fuera.

¿Pueden esos falsos líderes hablar de defensa de la clase obrera, de la riqueza nacional, de derechos políticos y humanos, si fueron los sembradores de odio que destruyeron la comunidad y la economía nacionales?

CON LOS OBREROS, SI; CON LOS DEMAGOGOS, NO.

Los demagogos quieren inducirlos al tumulto y a la discordia. Os incitan a la lucha por mayores salarios porque saben que con ellos vendría la inflación monetaria y así sería menos difícil voltear al Gobierno Constitucional.

Yo quisiera poder decir lo que alguna vez expresara el gran Bolívar: "Quisiera tener una fortuna para darla a cada colombiano". Si en mis manos estuviera, yo quisiera hacer la felicidad de cada boliviano: aumentar sus ingresos, mejorar su nivel de vida, darles mayores oportunidades de ascenso económico y de formación cultural. Esos son mis objetivos dentro de un cuadro general de desarrollo y productividad, que es la única manera razonable de garantizar las economías familiares.

Pero yo no daré paso a peticiones fuera de la realidad a ventajas momentáneas o aparentes que en el fondo supongan retroceso económico y malestar político. Eso sería engañaros.

También esto debemos esclarecerlo debidamente: durante el doble sexenio, la vida, la tranquilidad, la dignidad de los ciudadanos estuvieron sometidas al capricho de los déspotas. Los precios políticos mandaban sobre los precios económicos. Había una distorsión permanente de las estructuras sociales que se manejaban con látigo y con dádivas.

Ahora ocurre a la inversa: sois libres, dignos y podéis vivir tranquilos. El trabajo está libre de presiones politiqueras y el trabajador es respetado. La economía se rige por los índices de productividad; sirve al pueblo, no a un partido. Las estructuras sociales se desenvuelven independientes y concurren a una tarea de conjunto. No hay privilegios ni camarillas. Superando la disputa de los partidos, la Nación, en su gran mayoría, se orienta con firmeza a los planes de desarrollo que deben sacar de la miseria y la ignorancia a las mayorías postergadas.

Los trabajadores deben pensar que por falta de desarrollo económico y de expansión industrial, hay más de 3.000.000 de personas que no encuentran condiciones adecuadas de trabajo. Desarrollo es pues defensa del obrero.

UN HORIZONTE MAYOR PARA LAS CLASES LABORALES.

Preguntaréis por qué os hablo con tanta franqueza y sinceridad; porque creo en los obreros de mi Patria, los sé capaces de discernir entre la verdad y el engaño, aptos para el diálogo esclarecedor; porque estimo que también vosotros tenéis derecho a intervenir, a opinar, a participar en los problemas nacionales, y sobre todo a concurrir, con decisión propias, en el proceso de recuperación que mos el 4 de Noviembre de

Os hemos liberado de los dones y de los explotadores ra debéis asumir vuestra sabilidad en esta etapa ven te democrática, en que los trabajadores de base, sin d defender sus derechos, su reses, deben también par en la nueva toma de con nacional que sacude al país

No mirar para atrás, s se las viejas lacras, r al mentiroso y al explotad gir cuentas a los culpables bilitar la alta condición d gente laboral. Elegir a los m en conducta y en capacida sional. Porque también so sois cristianos, patriotas bres libres, y dignos que de vuestro propio interés y nestar de vuestros hogare sais en Bolivia y en el b mún de todos los bolivianos

Tenéis derecho a mirar rizonte mayor. Preparad líderes y dirigentes medios pan orientar y encauzar la sindical con valor, con f pero también con honrade responsabilidad.

El nuevo sindicalismo en vos métodos de lucha y de so.

Sois, con los campesinos yor fuerza de trabajo del p ceos dignos de la gran guiar a las masas labora sendas de verdad, de dis de avance económico y soc tro de la sociedad democrá el pueblo consolidó en el g biscito libre de mayo últim

He robado horas al sue enviaros estas sencillas r nes que os demuestran m y el profundo interés del G Constitucional, por todo se refiere al bienestar y al so de las clases traba

Y si queréis mayores e ciones, análisis realistas, mas prácticos de estudio ción, estoy presto a recl escucharos porque siempr que una democracia sólo subsistir si se apoya en luntad mayoritaria de los ros y en el espíritu revol rio del pueblo.

Amigos trabajadores: es vosotros en la necesidad nuevo sindicalismo libre que sirva vuestros justo reses, pero estoy también livia en la urgencia de batalla por el desarrollo bemos librarla en el cam verdad, del realismo po del ordenamiento económic

La Paz, 5 de Octubre de

Noticias de Vallegran

GRAVES PERDIDAS EN PRODUCCION DE PAPA

Vallegrande, 7 (ANF)- Es poco probable que Vallegrande pueda abastecer el mercado del interior del país con papas, en vista de que un cincuenta por ciento de las plantaciones de este tubérculo han sido malograda por la helada.

Diariamente salen camiones con dicho producto hacia Santa Cruz, pero con cantidades reducidas y provocando en esta ciudad escasez del producto.

Sin embargo, se ha comprobado que, con incremento de capitales y protección adecuada, la producción vallegrandina de papas podría abastecer los grandes mercados del interior, supliendo así la importación del tubérculo.

FUE BIEN RECIBIDO PROYECTO DE FF.CC.

Vallegrande, 7 (ANF)- P satisfacción ha causado e los círculos locales el anu cial sobre la construcción rrocarril Aiquile-Vallegran

Se espera que la próxim vista entre el Gral. René B tos y el Mariscal Humber telo se concrete el financi de la obra.

El proyecto, ya estudia templa la unión de Valleg Tarabuco, para enlazar la cre. De esta manera, Valle se convertirá en un imp nudo ferrocarrilero y ca

CONTADOR GENERAL

CON AMPLIA EXPERIENCIA EN ORGANIZACI CONTABLE, SE PRECISA PARA IMPORTAN EMPRESA COMERCIAL EXTRANJERA DE ES CIUDAD, SITUACION DE GRAN PORVENIR.

DIRIGIR SOLICITUD CON CURRICULUM VIT Y PRETENSIONES A CASILLA 1390 - LA PAZ

ABSOLUTA Y ESTRICTA RESERVA.

Corporación Minera de Bolivia

CONVOCATORIA A PROPUESTAS Nº KI - 11/66

Pedido Nº 23135/FMU/MA-679

Se convoca a propuestas para la provisión del guiente material:

16 CARROS METALEROS DE 30 TONELADAS DE CAPACIDAD

El pliego de especificaciones técnicas y dem condiciones, se encuentra a disposición de los int resados en la Secretaría de la Comisión de Adquis ciones, 4to. piso Edificio Comibol.

Las propuestas deberán ser presentadas has hs. 18 y 30 del día Viernes 4 de Noviembre de 196

La Paz, 6 de Octubre de 1966

Robert Gossweiler
Gerente Comercial

PRESENCIA

DIRECTOR: HUASCAR CAJIAS KAUFFMAN
CO-DIRECTOR: ALBERTO BAILEY GUTIERREZ
GERENTE: JUAN MARTINEZ CALDERON

La Paz, Bolivia, Sábado 8 de Octubre de 1966.

Problemas internos y externos

Como el anhelo de tener una salida propia al mar vive constantemente en los bolivianos, no es raro que él se manifieste de manera particularmente intensa apenas una ocasión propicia se presenta. Para que eso se produzca no es necesario el estímulo de causas artificialmente creadas; basta con lo que cada ciudadano boliviano siente.

Esta persistencia de nuestras ideas ha servido más de una vez a los políticos chilenos para tergiversar los hechos, diciendo que el problema del mar se agita por nuestros gobiernos con la intención de desviar hacia el exterior la atención requerida por la grave situación interna. De tal modo, parecería que nuestra mediterraneidad constituye un problema que se agita simplemente para tener una vía de escape ante crisis interiores.

Más de una vez nos hemos referido a esta interpretación falaz de un problema que nos toca tan de cerca a todos los bolivianos. Y es falaz porque, aunque a algún gobierno se le hubiera ocurrido en el pasado o se le ocurra en el futuro, utilizar nuestros anhelos con ese propósito de salvarse a sí mismo en situaciones críticas, por lo menos habría que preguntarse qué sucede para que al nombrar el mar, se pueda conseguir ese efecto. Por lo menos podría concluirse algo que es verdadero: que si los políticos, alguna vez, usaran de nuestro mediterraneidad como derivativo o válvula de escape de tensiones internas es porque estas mismas significan generalmente poco ante un ideal nacional. Este no ha sido creado ni inflado en sus proporciones por los políticos, sino simplemente comprobado como una realidad viviente. Que la puedan usar bien o mal, es otro problema: pero la realidad está allí. Y tan presente, que respecto a ella tenemos una unanimidad que difícilmente alcanzamos ante otros problemas muy graves que tenemos.

Para quien usa el patriotismo, torcido hasta el patrioterismo, para derivar a terrenos internacionales los problemas y conflictos internos, no es Bolivia, sino Chile. Las contraposiciones y las crisis chilenas, imposibles de salvar, al parecer, considerando tales asuntos como meramente internos como lo son en estricto sentido- han sido volcados al campo de las relaciones internacionales. Esta afirmación, que puede ser inferida de las condiciones actuales de la política chilena, no la hacemos simplemente nosotros, que quizá seamos juzgados como inclinados a encarar e interpretar los hechos desde un punto de vista interesado. Es algo que ha sido afirmado por el propio presidente de Chile, por altas autoridades y amplios círculos políticos, a los que no hay posibilidad alguna de calificar con justicia de antipatriotas.

Lo que quiere decir que Chile nos atribuye lo que él hace.

Vale la pena considerar las declaraciones del Presidente Frei, que desinflan todo el belicismo antiboliviano recientemente creado, que nos dan plena razón, que nos presenta como lo que realmente somos: Un pueblo pacífico que exige que se le haga justicia, pero sin recurrir a vías violentas, sino a las señaladas por el Derecho Internacional, y que espera comprensión de parte de sus hermanos de América.

Sin embargo, creemos que las palabras del Presidente Frei no lo cubren y explican lo sucedido recientemente. Pero esa situación no hubiera llegado a tener las repercusiones que tuvo, si no hubiera detrás de ellos algo más permanente, si no hubiera políticos que durante decenios han hecho de su antibolivianismo feroz una razón de su vida, un medio para lograr al patriotismo fácil, para intentar crear condiciones para la violencia; políticos que, por ello, por la influencia y nefastas intenciones que tienen, han de seguir significando un peligro que ningún boliviano debe olvidar, a menos que quiera pecar de ingenuo o de tonto.

LA POLITICA HOY

El comunicado del gobierno sobre el problema que se suscitó por las acusaciones chilenas, es severo y a la vez de tono alto y digno. Es claro y por ello no deja a un lado ningún punto de los que era preciso tocar.

Digo esto porque muchas veces los bolivianos hemos entrando en el chauvinismo o en el patrioterismo a gritos para defender nuestros derechos al mar. Ahora está muy claro que ese tono y esa manera de tratar el asunto han sido adoptados por prensa y mucha gente de gobierno de Chile. Y nosotros estamos en lo correcto al ser claros y al ser serenos en poner nuestros puntos de vista. Esto es un progreso.

No es la primera vez que Sucre se queja que sus autoridades pasan la mayor parte del tiempo aquí en La Paz, mientras la Capital no halla solución a sus numerosos problemas. El que se pida la renuncia de autoridades que así proceden, me parece muy buena medida. Su deber es servir y no estar ausentes.

Se ha denunciado que militantes del MNR fueron sacados a puntapiés de una reunión que realizaban antenoche. Agentes del DIC fueron directamente acusados de ser los autores del hecho. Por lo visto no progresamos. Creemos que llegaremos a alguna parte aplicando ahora los métodos que todos repudiamos y que usaba el MNR. Si hay libertad, esos señores se pueden reunir. Si atentan contra las leyes, instrumentos hay para sancionarlos. Pero seguir en la ley de la selva no nos lleva a ninguna parte.

Un rápido balance de lo hecho por las Cámara en estos dos meses de existencia, nos deja la impresión de que es poco. En términos de leyes importantes o actuaciones trascendentales para el país, casi nada. Mucha minuta, mucha petición de informe, mucha actuación con verbalismo. No digo que las minutas y peticiones sean superfluas. Esa es una de las obligaciones del Legislativo. Pero también otras que se descuidan. Hay proyectos importantes que están durmiendo y hay asuntos muy graves que ni se han tocado todavía.

En ese sentido se puede decir que los HH. Padres de la Patria le han dado muy poco a la Patria en este lapso de labores. Las comisiones muy lentas. La Constituyente no está ni en camino de darnos una Constitución. Hay gente que trabaja y gente que quiere hacer cosas. Pero una cierta rutina de ir a trivialidades se impone con mucha frecuencia.

POLITICUS

Las Islas Malvinas; un pleito secular

Por E.A. Jáuregui Cusicanqui

A la colonia perdida en los mares bravíos del Atlántico sur, el economista Cobden se refería con poca benevolencia. "...pastizales para ovejas... barridos por el viento!". Pasados los años, en las dos Guerras Mundiales, Gran Bretaña razón tuvo para no quejarse de su suerte, poseyendo colonia de semejante valor estratégico. Algo olvidada estará la acción del 8 de diciembre de 1914, pero en los balnearios elegantes de Montevideo, todavía no se ha esfumado del todo el recuerdo del "Graf von Spee"...

En las islas, que son dos principales y algo así como 198 otras más pequeñas e islotes, los árboles no crecen, y como en algunos rincones fríos y ventosos de Escocia, allí se cultiva, aunque con dificultad, la avena. En otro tiempo se decía que semejante clima, solamente los montañeses caledonios podían tolerar. Otrora fuente fueron de riqueza ballenas, cachalotes y focas (estas últimas, al lado de un 'velero bergantín' ocupan lugar de honor en el escudo). Hoy los principales productos de exportación son los cueros de res y la lana de ovejas de raza, criadas con los excelentes pastos propios de la región.

Allí entre los 50-58 grados de long. O. y 51-52 grados de lat. S., en brezales que aunque entrecortados por peculiares pedrones de cuarcita recordaban la lejana patria a los pioneros, hacen su hogar unos pocos miles de sus descendientes, ganaderos y pescadores, endurecidos por el frío y el huracán, junto a la otaria, al ánsar silvestre, el pingüino gigante y la oca magallánica.

Tradicionalmente, se dice que fueron los ojos del capitán John Davis los que primero avizoraron el perfil de las islas, a fines del siglo XVI. De otro viejo lobo de mar, Richard Hawkins, se recuerda que navegó por esas latitudes, dando el primero de sus muchos nombres a las islas: Maidenland (tierra de la doncella), en homenaje a su soberana, Isabel I. De 1600 data el primer reconocimiento del que existen fidedignos datos, efectuado por Seebald de Weert, marino holandés, en cuyo país, en memoria suya, se dio a las islas el nombre de "Seebaldinas". "Pepys" las llamó Cowley en 1683 y "Belgiê Australis", Roggewein.

De un armador de Saint-Malo, patria del gran Duguay- Trouin, proviene el de "Anicon" que también recibieron, y en razón del considerable número de pescadores y también corsarios, oriundos de ese puerto bretón, se dio en llamarlas "Malouines", vocablo que en labios españoles presto trocóse en MALVINAS. El primero en bajar a tierra fue el capitán Strong, a quien se recuerda por este motivo y por haber dado a las islas el nombre de FALKLAND, que hasta hoy subsiste, en memoria del vizconde de este nombre, protector suyo, que había desempeñado las importantes funciones de tesorero general de la real armada.

Otro marino, el célebre Bougainville, autobiógrafo en su "Viaje Alrededor del Mundo", en 1764, estableció una pequeña colonia en Falkland Oriental, que él denominó Port-Louis, cuya existencia fue efímera, pues tres años más tarde pasaba a manos de los españoles mediante el pago de £. 24,000.-/-. John Byron descubrió el magnífico anclaje de la bahía de Saunders, que él llamó Puerto Egmont, y MacBride estableció el primer núcleo de población para sus compatriotas.

Los españoles echaron a estos colonizadores en 1770, actitud que estuvo a punto de precipitar un 'casus belli' entre las dos naciones. España, tras prolongadas negociaciones, devolvió el puerto a Gran Bretaña, bajo cuyo pendón se reestableció la colonia. Cuatro años más tarde, por ser excesivamente onerosa la conservación de las islas, los ingleses se retiraron, pero declarando formalmente que en su territorio la soberanía británica se mantendría, y dejando, conforme a la costumbre de ese tiempo, su bandera y una placa de plomo con la inscripción alusiva: "... el derecho y su propiedad corresponden solamente al rey Jorge III." (Los españoles abandonaron las islas en 1811).

A poco de alcanzar su independencia, la república Argentina, despachó una nave con la misión de proclamar su soberanía en las islas, estableciendo, a despecho de la protesta del gobierno británico, una colonia en Soledad (nombre que los españoles habían dado al antiguo Port-Louis) y nombrando un gobernador, Vernet, que asumió funciones fiscalizadoras de la pesca. Este funcionario hizo detener en cierta ocasión a tres ciudadanos norteamericanos, dando origen con esta actitud a la intervención y ejercicio de represalias de parte de la armada. Tropas de desembarco del "Lexington", sin mucho miramiento, destruyeron la planta de explotación de pieles y grasa de ballenas y focas.

En el curso de los años 1832 y 1833, el gobierno británico destacó unidades de su marina de guerra, con cuyo personal restableció el orden y la ocupación de la colonia. Posteriormente estableció en ella un gobierno civil, que remplazó al comando naval que había actuado en un comienzo, investido por la corona de autoridad competente.

Las reclamaciones de la Argentina, tocantes a la soberanía de las islas en las que a éstas se designa oficialmente con el nombre de MALVINAS, se fundan principalmente en el hecho de considerar a la república heredera de los derechos que España ya había reclamado en el siglo XVIII. De su parte, el gobierno de su Majestad Británica sostiene que la soberanía de las mismas islas, usando para designarlas, invariablemente, su antigua e histórica denominación de ISLAS FALKLAND, han estado ocupadas por su país, efectiva, pacífica y continuamente desde 1833.

Una Comisión de las N.U., reunida para tratar sobre el colonialismo, en el período 1964/65, estudió la situación de las islas como territorio no autónomo, acogiendo al propio tiempo un importante mensaje enviado por los isleños residentes, cuyo texto no deja lugar a dudas de sus deseos e intención tocante a: i) Mantener su asociación con Gran Bretaña; ii) que no apetece la independencia; ni, iii) desea asociación con otro país. Los delegados británicos, poniendo de relieve esta actitud, sostuvieron que la reclamación argentina resultaba, en las circunstancias, contraria al principio de auto-determinación de los pueblos.

La Comisión decidió recomendar a ambos gobiernos la conveniencia de realizar reuniones tendentes a encontrar la solución del problema por medios pacíficos, teniendo en cuenta la voluntad e intereses de los isleños. En enero del presente año, aprovechándose de la visita a Buenos Aires del Secretario de Relaciones Exteriores, Mr. Michael Stewart, se volvió a considerar el viejo pleito, y por un comunicado suscrito conjuntamente por él y por el canciller argentino, se conoce la resolución tomada, en sentido de que ambos gobiernos, por la vía diplomática normal, darían cumplimiento a las recomendaciones de la asamblea general mencionada.

En cuanto a las dependencias (las islas South Georgia y South Sandwich) la Argentina ha elevado también reclamaciones sobre ellas en dos oportunidades, basándolas en la proximidad al territorio continental y el derecho sobre ellas heredado de España, que Gran Bretaña ha rechazado, considerando que la reclamación carece de fundamento legal o histórico, y elevando el asunto a con-

(Pasa a la página 11)

CARTAS

CONSIDERACIONES EN TORNO A UNA NOTA SOBRE UN LIBRO DE POEMAS

Publicamos a continuación la carta enviada por el señor Junio César Cadima Maldonado, autor de "Cantares del Hombre y de la Vida", libro que mereció un comentario de un miembro de nuestra redacción. He aquí la citada carta, la misma que será contestada por el aludido en nuestra edición de mañana:

Señor Director:

Sin la menor intención de entrar en polémica, y acogiéndome a la hidalguía periodística, me permito hacerle llegar la presente, con el simple propósito de aclarar algunos conceptos vertidos por el joven Pedro Shimose en su artículo "CANTARES DEL HOMBRE Y DE LA VIDA", publicado ayer en el prestigiado matutino que dirige, y cuyo título corresponde al libro de versos que tuve la osadía de llevar a la estampa a principios del pasado año, a iniciativa y bajo los auspicios del Club Deportivo y Cultural "Naviana" del Banco Central de Bolivia, donde trabajo desde hace más de veinte años.

Es evidente que la autoridad literaria del novel crítico deviene de su quehacer periodístico como amigo y protegido del R.P. Monseñor Juan Quirós, bajo cuyo amparo y dirección inteligente ha madurado su personalidad de Poeta Laureado y de escritor de crónicas.

En toda obra, en la mía o en la de cualquier otro, es imposible encontrar la perfección suma que parece quisiera hallar el señor Shimose. Es natural que escarbando, peor aún si se lo hace con ánimo preconcebido, se encontrarán fallas hasta en las de los más grandes escritores, ya que nadie domina perfecta e impecablemente el idioma que habla. Esa labor, considero, no es propiamente el papel del crítico, sino del buscador de "perlas".

De todos modos, agradezco al autor de la crítica, porque aunque demoledora y acerva, con ella me saca del anonimato al que creí estar condenado; pues, desde la publicación de mi libro que no tiene pretensiones de notabilidad favorecida, ha transcurrido también más de un año de absoluto silencio. Asimismo, quiero poner de relieve que al enviar al señor Shimose mi citado libro, he querido corresponder con gratitud a la fineza que tuvo él de entregarme, en Enero de 1.962, su folleto de versos titulado "TRILUDIO EN EL EXILIO", con la siguiente dedicatoria autógrafa: "Al poeta don Junio César Cadima, con el respeto y la SINCERIDAD del autor".

Por otra parte, como una pequeña muestra de mi "ingenuidad", informo a usted y a la opinión pública que valora lo bueno y lo malo, sin ningún afán mezquino e insidioso, que en diferentes Certámenes Literarios, he logrado los siguientes galardones que de por sí hablan de mi mediana capacidad dentro de la poemática nacional: La Banda del Gay Saber, la Flor Natural y la Kantuta de Oro en los Juegos Florales convocados por el Liceo de Señoritas "Pantaleón Dalence" y Rotary Club de Oruro, en 1947 y 1951; la Violeta de Oro en los Juegos Florales convocados por Rotary Club de Cochabamba, en 1961; el Primer Premio del Concurso IV Centenario de Don Miguel de Cervantes Saavedra, en Oruro, el año 1947; el Primer Premio del Concurso auspiciado por la H. Municipalidad de Oruro, en 1949; el Primer Premio (Kantuta de Oro) del Concurso convocado por la Federación Boliviana de Fútbol en Cochabamba, el año 1963; el Segundo Premio del Concurso Nacional de Teatro Nativista convocado por el Ministerio de Educación en La Paz, el año 1961 y otros de menor importancia.

En igual forma, tengo escritas las siguientes obras, que seguramente no verán la luz pública, debido a las precarias condiciones econômicas que afectan a todos los ciudadanos de nuestro país: "COFRE DE ARMONIAS", "FLORILEGIO DE HOMENAJES" y "SINCERIDADES" en poesía; "EL HONDERO DE LA RAZA", "LA GRUTA DEL MILAGRO", "MAS ALLA DE LA LUZ" y "ARIRUMA" en teatro; un ALBUM POETICO MUSICAL de Homenaje a Oruro; "CUMBRES Y ABISMOS DEL ALMA" en novela y otras en preparación.

Para concluir, estimo del caso señalar que si "hay quienes piensan que los poetas son unos embusteros", también hay otros que lamentan el que hayan críticos que lejos de estimular en lo justo cualquier esfuerzo de superación, por modesto que éste sea, sólo tratan de aplastar las inquietudes ajenas, agragando que mi "espíritu inocente, que perdido en su inocencia, juguetea" sin dañar gratuitamente a nadie, acepta toda crítica sana y constructiva, no la preconcebida e interesada.

Aprovecho la oportunidad para ofrecer a usted, señor Director, todas mis consideraciones personales.

Junio César Cadima Maldonado

CRONICAS URBANAS

VENDEDORES CALLEJEROS

Por Antonio Canelas Galatoire

Los ciudadanos que caminan por las calles de nuestra ciudad, se ven constantemente asediados por los vendedores callejeros, que ofrecen toda suerte de mercancías: lotería, revistas, artículos de comer, hojas de afeitar, etc.

Este tipo de actividad comercial, en sí honesto y que ayuda a subvenir las necesidades personales y hogareñas de quienes lo desempeñan, por su condición contingente resulta una fuente de trabajo circunstancial, sin perspectiva de seguridad económica para el futuro de los buhoneros.

Unida a su condición incierta, esta clase de actividad comercial no exige ninguna preparación profesional, y quienes se dedican a ella, están permanentemente amenazados de sufrir en todas sus consecuencias los efectos de cualquier crisis económica, haciendo más pesado el lastre de la desocupación.

Hay también el problema moral. Las personas que se dedican a esta clase de negocios, son en su mayoría menores de edad y jóvenes que, en sus correrías por las calles de la ciudad, están en frecuente trato con toda clase de vicios: homosexualidad, alcoholismo, latrocinio, tráfico de drogas, trata de blancas, etc.

Lógicamente, en esta capa social, fermenta con más virulencia el caldo de cultivo de la delincuencia en todas sus gamas, al igual que el resentimiento colectivo hace más explosivos los problemas sociales.

Las autoridades deben contemplar la posibilidad de solucionar este problema de los vendedores callejeros, no por la sola represión lisa y llana, sino encontrando nuevas fuentes de trabajo o desarrollando a plenitud, racionalmente, las actualmente existentes.

Indudablemente que la sola provisión de una fuente de trabajo no es suficiente; debe ser complementada con una capacitación adecuada a ella para que el que la desempeñe lo haga eficientemente.

Necesitamos escuelas de artesanía. No se puede hallar en nuestra ciudad técnicamente competentes, carpinteros, mecánicos plomeros, albañiles, pintores de bro-

(Pasa a la página 11)

TRIDENTAZOS por LUZBEL

NUESTRO HURACAN "INES"

A CARTA DEL DIA

Operación Unitas

A los bolivianos:

Hay dos operaciones "unitas". Una se está realizando ahora frente a Arica entre unidades navales norteamericanas y chilenas. La otra la que debiera realizarse de inmediato en nuestro país.

En cuanto a la primera ya no hay dudas. Fue un compromiso chileno con Estados Unidos. Tenía que hacerse contra viento y marea. Y no el Congreso chileno no la quería autorizar, se inventó toda una historia infantil: Bolivia iba a invadir Chile con ayuda norteamericana. El gobierno de Chile dejó que los rumores llegaran a todos los niveles. Prensa chica y prensa grande. Ministerios. Congreso. La disposición era muy clara: o se accedía a la exigencia americana o ese país, molestado por el rechazo, ayudaría a los bolivianos en su afán marítimo para recuperar su mar.

Lo que llamé anteayer "viveza" chilena, no engañó a nadie en Bolivia ni en el resto de América Latina. Pero, cosa curiosa, los legisladores chilenos pisaron el palito y aprobaron la operación "unitas" que ahora se lleva a cabo. Los rumores sobre invasión boliviana inmediatamente tuvieron su efecto. Inmediatamente después de obtenida la autorización necesaria en el senado, el gobierno chileno se apresuró a desmentir las denuncias sobre invasión boliviana. Aquí termina una parte de la historia. Otras finalidades que pudiera haber tenido la ciudad chilena, pueden llegar más tarde. Serían la segunda parte del cuento.

Ante ello y ante el conjunto de nuestras realidades no cabe más que la verdadera operación "unitas". O nos unimos o perecemos. La unidad nacional en los grandes objetivos nacionales es el único camino que tenemos frente a nuestro encierro, frente a nuestro atraso, frente a nuestro estancamiento, frente a las insidias que se pueden imaginar contra los débiles, frente a nuestro sometimiento. Sobre todo frente al ansia que tenemos todos de progresar y desarrollar nuestro país. Las pequeñeces, las rivalidades por mezquindades y asuntos personales, los intereses de grupo antepuestos a los intereses del país, son, en último análisis, de tan negativo resultado como lo que pueden hacer contra nosotros nuestro encierro y las insidias. Comprendamos con todo ello cuando no somos capaces de mirar alto y actuar todos los días y a toda hora en la operación unitas.

Los saluda,

XAVIER.

LA NOTICIA DE Perfil

PAULOVICH.

Certificado de Salud

El senador chileno Francisco Bulnes acusó a nuestro President Gral. Barrientos de ser desequilibrado. Este insulto, proferido por ta alto personaje, causó muy mala impresión en Bolivia y también e Chile.

A quienes cayó peor esta sindicación fue a los dirigentes del Frent de la Revolución Boliviana, quienes -inmediatamente de conocerla- s dirigieron telegráficamente al Director del Manicomio Pacheco, de l ciudad de Sucre, con el siguiente despacho:

"Director Manicomio Pacheco Sucre, capital República. Ante locu manifiesta senador chileno Bulnes que acusa insigne General Barrientos de ser algo colifato, sírvase enviar en el día certificado salud mental and nerviosa citado Presrepública, respondiendo siguientes punto stop.

Diga si alguna vez ilustre General estuvo en Manicomio Pacheco calidad de interno, externo, o semi pupilo, o en calidad visitante o r sidente permanente stop.

Diga si alguna vez algún Barrientos Ortuño fue atendido en dicha ca salud vistiendo uniforme napoleónico o buscando a señorita llama Josefina stop.

Diga si entre numerosos cráneos revisados tuvo usted privilegio e pecial de conocer compartimentos mentales del ilustre ciudadano ant riormente nombrado y si usted encontró algún desorden en dichos co partimentos o indicios de hallarse cucú, cual sostiene atrevido senad extranjero stop.

Diga si hay laberinto cerebral en cacumen presidencial en base observaciones que puede usted realizar a principales documentos po ticos elaborados por ilustre personaje y si éstos no son más bien fru de algún afiebrado asesor Presrepública, principal culpable sindicaci chilena stop.

Diga, en base fotografías que enviamos, si a su juicio azotea Gener Barrientos necesita reparación o muestra algún desperfecto, idea q rechazamos en principio por tratarse de la más insigne azotea ent ciudadanos bolivianos ocupan palacio gobierno actualmente stop.

Diga, finalmente, si ciencia siquiátrica considera desequilibrio el q un ciudadano boliviano piense que mar arrebatado por chilenos en gu rra injusta deba ser devuelto legítimo propietario stop." Fdo. L locos del FRB.

Por la copia: PAULOVICH

DENUNCIAN QUE EN EL MINISTERIO DE HACIENDA MALVERSAN FONDOS DE CNSS

.El Presidente de la Caja Nacional de Seguridad Social afirmó ayer que los fondos que el Estado, mediante el Ministerio de Hacienda, debe cancelar a la entidad aseguradora, son malversados porque se los utiliza para cubrir otros items.

Según el Dr. Benjamín Miguel, el Ministerio de Hacienda reúne mensualmente la suma de 2.533.333,33. Ello corresponde al aporte del Estado como patrón y a la suma que recibe como agente de retención. Pero, dijo el Presidente de la CNSS, ese dinero no llega a la CNSS.

Dijo que ese dinero llega al Ministerio de Hacienda, pero que cuando debe entregarlo a la Caja, "esa plata no existe". Explicó que se trata de una malversación porque esos fondos son utilizados en otros rubros a los que no pertenecen.

Añadió que el problema económico de la CNSS se debe a que esta entidad cumple con sus obligaciones de seguridad social, mientras que el Estado no cancela con regularidad los aportes.

Al referirse a la situación económica de la Caja Nacional de Seguridad Social, el Dr. Miguel Harb dijo que esta atraviesa por una situación crítica. Dijo que ello ha sido ocasionado por las cargas creadas sin considerar las fuentes de recursos económicos. Citó como ejemplo la ley Rubén Julio por la que la CNSS debe pagar el cien por ciento de las pensiones para los benemèritos de la Guerra del Chaco, sin que ellos aporten.

Dijo además que las dos más importantes fuentes de ingresos de la CNSS son el Estado y la Corporación Minera de Bolivia. Dijo que ninguna de las dos cumple con sus obligaciones con la CNSS.

Agregó que la mala situación económica de la CNSS se debe también a la mala estructuración en la prestación de servicios.

PETICION DE FABRILES

El Presidente de la CNSS se le preguntó cual sería la respuesta al planteamiento que hará la Federación de Fabriles de La Paz en sentido de que el Policlínico Manco Kapaj sea exclusivamente para la atención de los trabajadores de las fábricas.

Dijo que todavía no recibió la solicitud, pero que cuando llegue la estudiará con mucho cuidado. Añadió que la seguridad social está al servicio de la sociedad y que, aunque los fabriles son un sector importante de la tributación, son miembros de la sociedad.

EL CANCILLER BRASILEÑO ADELANTO UN DIA SU VISITA A NUESTRO PAIS

.El Canciller del Brasil, Juracy Magalhaes, adelantó en un día su visita oficial a nuestro país. Debía llegar el 13 de este mes. Lo hará el día 12. Estará, como inicialmente se había fijado, hasta el sábado 15. Lo acompañarán tres senadores, dos diputados y quince personas más. Vendrá en avión militar de su país.

La comitiva del Canciller Magalhaes, a quien acompañará su esposa, es la siguiente: Senadores Antonio Carlos Konder Reis, José Becerra Neto y Rubens de Mello Braga. Diputados Haroldo de Carvalho y Haroldo Silva Duarte. Embajador Manuel Antonio María de Pimentel Brandao y Sra. Ministro Paulo Cabral de Mello. Primer Secretario Claudio García de Zouza y Sra. Consejero: Espedito de Freitas. Tte. Cnl. de aviación Antonio Hugo da Graca y Sra. 2o. Secretario Idolón de Camargo Peteado. 3o. Secretario Luis Felipe de Macedo Soarez y dos taquígrafas. Viene, también, el periodista Jayme Guimaraes Moraes. Además, siete tripulantes del avión militar.

PROGRAMA

El programa de actuaciones del visitante brasileño está siendo concluído en la Cancillería de la República. En el mismo se comprenden una serie de entrevistas y reuniones de trabajo. Para el viernes se ha programado, a horas 9, una entrevista con el Presidente de la República. Ese mismo día, a las 16 horas y en la Embajada del Brasil, el Canciller Juracy Magalhaes ofrecerá conferencia de Prensa. A las 18 horas, los Ministros de Relaciones Exteriores boliviano y brasileño suscribirán una declaración conjunta. El visitante -que llegará de Chile- retornará a su país el día 15, por la mañana, momentos antes de que el Presidente Barrientos y el Canciller Crespo Gutiérrez se embarquen rumbo al Perú.

Mintrabajo explicará a trabajadores alcances de reglamentación sindical

.Al conocer el rechazo que hicieron algunos sectores laborales del Reglamento Sindical de reciente aprobación, el Ministro de Trabajo dijo ayer que con ello se le presentó la oportunidad de ir a los centros de trabajo a explicar a los trabajadores de base los alcances de ese documento.

El Ministro Mendoza Nava manifestó que era lógico el rechazo por parte de los dirigentes antiguos que vieron mellados sus intereses con las estipulaciones del reglamento. En una reunión de prensa, que semanalmente realiza, se refirió ayer a las conclusiones emitidas por las conferencias departamentales de los fabriles de La Paz, Cochabamba y Santa Cruz.

Explicó el rechazo del reglamento sindical afirmando que se debe a la falta de conocimiento que tienen los trabajadores de la verdadera estructura del Decreto. Calificó de muy importantes las estipulaciones del reglamento en lo referente al sistema electoral de los sindicatos, al pluralismo de las directivas, al plazo en lapso de vigencia de las directivas y a la alternabilidad de los dirigentes.

Uno de los principales puntos criticados por los sindicatos fue la libertad que otorga el reglamento a la formación de organizaciones laborales dentro de una misma empresa. El Ministro dijo que se lo redactó compulsando la necesidad de que los obreros y los empleados, por la diversidad de sus problemas, deben constituir organizaciones diferentes. "Yo creo que esto es libertad" dijo.

Los fabriles plantearon la necesidad de que el Gobierno les reponga la radio Continental que perdieron en mayo de 1965. Al respecto el Ministro dijo que cree que uno de los principales fines de un sindicato es el de la promoción cultural. Pero que las emisoras en poder de los sindicatos, para cumplir con ese fin, deben tener una reglamentación oficial del Ministerio de Obras Públicas y Comunicaciones.

AUMENTO DE SALARIOS

El Ministro calificó de una necesidad evidente la que originó que los fabriles plantearan un aumento de salarios. Dijo que las negociaciones se deben hacer con la empresa. Pero que los aumentos deberán hacerse tomando en cuenta la realidad económica del país.

ACLARACION DE A. BARRENECHEA

El señor Adrián Barrenechea a dirigido la siguiente carta aclaratoria al Director de PRESENCIA:

Señor Director:

En el número correspondiente al día sábado 1o. del presente mes, del prestigioso diario de su dirección, se publica una carta firmada por un señor Jorge Oporto Inchauste, con el epígrafe de "M.N.R. y el Código del Petróleo" en la que dicho firmante manifiesta que el 26 de octubre de 1955, hubiese firmado como miembro del gabinete del Sr. Paz Estenssoro, el Decreto del Código Davenport, el mismo que fué elevado a rango de ley a tiempo de que ejercía la Presidencia de la República el Dr. Hernán Siles Zuazo.

Como quiera que el comedido señor Oporto, expresa que en tales oportunidades yo ocupaba un cargo en el gabinete mencionado y posteriormente, ejercía representación nacional en el Parlamento, he de expresarle señor Director que en 1955, me encontraba ejerciendo el cargo de Embajador en Francia y durante el gobierno del Dr. Siles, no tuve representación en el Parlamento, la que recién asumí en 1960 hasta 1964. A desmentir tan infantil imputación van estas líneas. Lo "EXTREMADAMENTE INMORAL" es combatir posiciones en favor de la riqueza nacional.

Por otra parte, consta al país que la modificación del Código del Petróleo, que fué planteada por el partido en ejercicio del poder, por considerar que dicho Código había cumplido su papel, y era necesario reformarlo adaptándolo a la realidad de los intereses nacionales, no llegó a su culminación por factores que le relevaron del poder.. El Petróleo es del pueblo y debe retornar a su propiedad.

He de insinuar al señor Oporto, quiera molestarse en revisar los "Redactores" de la Cámara de Senadores, donde se encuentran mis exposiciones defendiendo los intereses del pueblo, ya sea del Petróleo, del "Mutún", la soberanía nacional o contra el alza de tarifas de la Bolivian Power.

Agradeciéndole atentamente su publicación, le reitero señor Director, las consideraciones de mi especial distinción.

Fdo. Adrián Barrenechea T.

OTRA ACLARACION

El señor Luis Antezana E. se apersonó a nuestra Redacción para negar rotundamente una afirmación de Hernán Siles Zuazo hecha ayer en "Presencia", en sentido de que una carta abierta que le dirigiera "ha sido subvencionada y pagada por el Ministerio de Gobierno". Señaló, en cambio, que que Siles Zuazo quien recibió fondos de la Rosca para derrocar al MNR en 1964. Finalmente, Antezana expresó: "En todo caso lo que Siles debe hacer es responder a la carta abierta y no sembrar más insidias".

VEHICULOS PESADOS NO PODRAN CIRCULAR EN LA ZONA CENTRAL

La Sección de Servicios Públicos de la Jefatura Departamental de Tránsito pondrá en ejecución, a partir del próximo lunes, un nuevo sistema de circulación de los vehículos pesados, particularmente de camiones de carga y pasajeros que hacen servicio interprovincial.

Según las nuevas determinaciones estos vehículos no podrán ingresar a la zona central de la ciudad, centro que ha sido delimitado por las siguientes calles que constituyen su periferie: Av. 16 de Julio, Av. Mariscal Santa Cruz, plaza Pérez Velasco, Ingavi, Plaza Murillo, Ballivián y Bueno. Los infractores, entre otras sanciones que se les aplicarán, serán multados con 100 pesos.

El parte de Tránsito explica que los camiones, por ejemplo, que lleguen de los Yungas forzosamente deberán circular por las calles ubicadas fuera del área señalado, permitiéndoseles utilizar la calle Ingavi solamente en el tramo final hacia la Av. Montes. Los camiones del altiplano circularán por Chijini, por rutas que serán señaladas hasta el lunes.

MEDIDA DRASTICA

Ayer la Jefatura Departamental de Tránsito, recordando una instrucción de hace algunos días, ha informado que impostergablemente hasta el 31 del presente mes, todos los colectivos del servicio urbano deberán tener puertas de entrada y salida.

Pinturas de Heyo Oost en Centro Boliviano Alemán

Heyo Oost exhibe sus cuadros en el Instituto Cultural Boliviano Aleman, situado en la avenida 6 de Agosto Nº 2118.

CATALOGO.- 1 En movimiento. 2 Estructura en azul. 3 Camino claro. 4 Composición azul-roja. 5 Paisaje. 6 Paisaje. 7 Penetrado de azul. 8 Vegetativo 8. 9 Figuración I. 10 Composición sobre fondo claro. 11 Figuración II. 12 Estructura de cruces. 13 Evolución. 14 Composición con centro amarillo. 15 Vegetativo II. 16 Fiesta. 17 Composición sobre fondo gris. 18 Mascaro. 19 Impresión de los Yungas.

ROL DE EXAMENES EN EDUCACION TECNICA

.Del 10 de octubre al 26 de noviembre próximo se realizarán los exámenes finales en los establecimientos de Educación Técnica e Industrial. La Dirección Nacional correspondiente, de acuerdo con la Dirección General de Educación, emitió ayer el siguiente rol de exámenes.

En el ciclo primario: Particulares: Entre el 10 y 15 de octubre. Fiscales: Del 17 al 22 de octubre.

En el ciclo secundario: Particulares: Entre el 19 y el 22 de octubre. Fiscales: Del 24 al 29 de octubre.

En el ciclo profesional: Escuela Industrial de la Nación "Pedro Domingo Murillo": Del 7 al 26 de noviembre.

LOS "MELENUDOS" PASARON AYER AL PANOPTICO NAL.

Después de que prestaron sus declaraciones indagatorias, la Juez quinto de Instrucción en lo Penal, Dra. Olga Murillo de Velarde, dispuso la detención en el Panóptico de "Los Melenudos", una banda integrada por jóvenes acusados de robo de joyas y otras especies por un monto que pasa de los 800.000 pesos bolivianos.

A partir del día lunes, comenzará el Juez Tercero de Instrucción en lo Penal, Dr. Angel Quezada, la recepción de los implicados en la defraudación de fondos del Ministerio de Economía Nacional, cuyo monto alcanza a 300.000 pesos bolivianos.

CURSOS DE LA CRUZ ROJA DEPARTAMENTAL

Ayer se inauguraron los Cursos de Voluntarios de la Cruz Roja Departamental, que se desarrollarán, hasta fin de año todos los lunes y viernes de acuerdo a un horario especial. Tienen el objetivo de preparar organizaciones de voluntariado, en remplazo de la improvisación, en pro de la tecnificación de todo elemento que pertenezca a organizaciones de salubridad.

En el acto estuvieron presentes autoridades del Ministerio de Salud Pública, de la Cruz Roja y de la Confederación Nacional de Instituciones Femeninas. Inauguró los cursos el doctor Celso Rossell, Presidente del Comité de la Cruz Roja Departamental.

CAMARAS DE COMERCIO E INDUSTRIA SE REUNIRAN EN CONGRESO NACIONAL

La Cámara Nacional de Comercio ha convocado, para el 10 de noviembre, a un Congreso Nacional conjunto de las Cámaras de Comercio e Industrias del país.

Esa institución, en su convocatoria, afirma que tiene la aprobación de la mayoría de las Cámaras de Comercio del país relacionadas con la actividad fabril del país.

La convocatoria señala ocho importantes problemas: el social, el del contrabando y comercio ilegal interno, problemas de comercialización, régimen impositivo, régimen aduanero, desarrollo industrial, situación económica de las cámaras y la coordinación de labores entre ambas cámaras.

Entre los más importantes aspectos que se tratarán en el congreso se consignan los siguientes: Régimen de aportes y de prestaciones a la Caja Nacional de Seguridad Social, Problemas laborales y sindicales vinculados a la actividad empresarial, examen de la tesis que propugna la participación de los obreros en las utilidades de la empresa. En lo relacionado con el contrabando el congreso deberá estudiar el análisis de los sistemas que ambos sectores ponen en práctica, aspectos jurídicos del problema, análisis desarrollo económico y social del mismo y soluciones concretas.

Dentro de los problemas de comercialización se discutirán aspectos relacionados con el crédito interno, las garantías legales para las ventas a plazos que efectúan el comercio y la industria y la expansión de la actividad mercantil como factor coadyubante del crecimiento industrial. Análisis de medidas que se contraponen a este principio. Y el análisis de los problemas de tránsito y de transporte.

En lo concerniente al régimen impositivo se tratará en el congreso el Código Tributario, como meta de ordenamiento futuro, las modificaciones inmediatas en el campo fiscal, clasificación de rentas fiscales, municipales, departamentales y otros. Problemas específicos de las Ordenanzas Municipales e Impuestos a las ventas y sus sistemas de fiscalización.

Sobre el régimen aduanero, se tratará el arancel de importaciones y su revisión en función de sus tres objetivos básicos : fiscal, desarrollo económico y costo y nivel de vida de la población principales fallas del actual sistema administrativo y legal de las Aduanas de la República, sobre todo de tramitación e interpretación de disposiciones acerca de despachos.

Sobre el desarrollo industrial aspectos de importancia la posición del comercio en relación al desarrollo de la producción interna y la política de protección y sus métodos operativos en función de la actividad mercantil.

LA NOTA HUMANA

Sábado, día de pobres

"Siempre habrá pobres entre nosotros", decía el señor; pe tantos como los sábados, agregamos nosotros.

El sabado por la mañana, el centro comercial de la ciudad de pobres que han llegado hasta allí en su peregrinaje sema los barrios alejados de la miseria.

Cada almacén, pequeño, mediano o lujoso, tiene preparada u ña suma para los pobres. Es una suma distribuida en billetes nedas de cincuenta o de cien bolivianos. Al medio día, la cari terminado. El amor por los pobres prescribe a las 12 de Hasta la próxima semana.

La que no prescribe es la miseria, la pobreza, la falta de tr la caridad ni el amor por los pobres que sufren. Pero p

Adios "tatito". Volvéte el sábado. El presupuesto de amor c minado con los billetes de cincuenta. La compasión termina co lletes de cien. Rara sociedad la nuestra. Raro concepto de Incomprensible concepto de amor.

Pero, así "nomás" es. Qué le vamos a hacer. Siempre ha Y mil disculpas más para tranquilizar la conciencia de los q algo. Para tranquilizar nuestra conciencia. Ojalá lleguemos al sábado de pobres, pero antes de las 12 del día. Así lo deseo c ridad.

Actualidad Cultural

HOY

* COLEGIO ALEMAN, Horas 18.30.- Los alumnos de 5o curso interpretarán la pieza teatral de García Lorca, "Rosita la Soltera". bajo la dirección del Prof. Arturo Orías. La velada se realizará en el salón de actos del colegio. La pieza se repondrá los días lunes 10 y jueves 13 próximos. La entrada cuesta $b. 5.

* GALERIA "NAIRA", Sagárnaga 161 (Interior).- Fiesta de la Peña Folklórica "Naira". Actuarán "Los Embajadores del Guadalquivir", Susan Kandiner (folklorista norteamericana), "Los Sicuris del Altiplano", la "Estudiantina Incas del Tahuantinsuyo" "Los Jairas" y "Carlos y Pepe, Los Caminantes". Las reservaciones se hacen mediante el tel. 12193.

* KINDERGARTEN MARISCAL BRAUN.- Clausura de la ción de dibujos.

* GALERIA "ARCA" la Riva 1411.- Cinco pin Potosí. Exponen René Alfredo Loayza, Augusto Hipólito Taboada y Milga

AYER

* SALON DE ACTOS ESCUELA NACIONAL D RIDAD PUBLICA.- A ho realizó la conferencia de de Fragata, Orlando Ro do, Director General d dad Pública, sobre el te brá más guerras?".

* CASA SOCIAL DE TRO.- Con éxito se acto académico prepara menaje al cuadragésimo rio de fundación del Arrieta".

* INSTITUTO CULTU LIVIANO ALEMAN.- L Lourdes Ruzsa Tezanos freció un concierto con Bach, Chopin, Bramhs fief.

NOTAS

* El sexto curso de Panamericano, integrad estudiantes, ha denomin moción "Porfirio Díaz M en homenaje al conocid de letras, Presidente d demia Boliviana de la actual Bibliotecario de sidad Mayor de San And

* FACULTAD DE F Y LETRAS.- Directiva tudiantes para el perí 1967; Presidente, Juan vara/ Secretario de R Carlos Coello Vila/ Sec Cultura: Mirna Murillo rio de Prensa y Propa berto Beltrán/ Secreta ganización: Max Portug taria Permanente: Rac tenegro/ Delegada al Consejo Universitario: Conitzer/ Delegado al Central: Osvaldo Tapia do a la FUL: Jorge Delegado suplente a la gar Camacho.

HOY HOY

GRAN RIFA DE "FE Y ALEGRIA"

POR RADIO NUEVA AMERICA, SE EFECTUARA HOY, LA GRAN RIFA DE FE Y ALEGRIA, DURANTE EL PROGRAMA DE AUDITORIO DE 20.30 A 21.oo HORAS.

AL INICIARSE LA CAMPAÑA, SE ANUNCIO AL GRAN PUBLICO QUE EL 8 DE OCTUBRE IMPOSTERGABLEMENTE SE REALIZARIA EL SORTEO. FE Y ALEGRIA CUMPLE SU COMPROMISO CON EL PUEBLO.

FE Y ALEGRIA = SIMBOLO DE CONFIANZA...!!!

THE MIRISCH CORPORATION PRESENTA LA NOVELA DE JOHN O'HARA

"ÉXTASIS PROHIBIDO"

("A Rage to Live")

DISTRIBUIDA POR PANAVISION™ UNITED ARTISTS

EN VENTA EN SANTA CRUZ.-

Un frigorífico con instalación de matadero y maquinarias para fabricar toda clase de embutidos y ahumados, más cinco cámaras frigoríficas con capacidad para 18.000 kilos de carne colgada, dos motores diesel de 12 y 27 HP, un motor a gasolina de 40 HP. un grupo electrógeno de 5 KV., un autoclave, edificaciones de fábrica, almacenes, oficinas, y un chalet nuevo de construcción de primera, situado en el Km. 4 de la carretera de Santa Cruz- Cochabamba, la propiedad consta de más de 16 Has., alambradas con alambre nuevo, divididas en 4 potreros con pasto cultivado.- Referencias al teléfono No. 12787. La Paz.

ADELGA

TOMANDO VITA

Uno de los problemas confrontado los que h de comer para adelgaz no sólo el sacrificio de sino la desnutrición representa.

Con ADELGADINA ha resuelto este caso, ya qu na come menos, pero es tada por la cantidad de que contiene ADELGAD La ciencia médica ha p el conservar el peso no e te un problema de est una verdadera necesidad servar la buena salud. exceso de peso, de la "OB se ocultan enfermedades como la arterioesclerosis enfermedades del coraz ADELGADINA regulari bolismo de los alimentos do que se acumulen las los tejidos.

ADELGAD

I Congreso Fabril se realizará del 23 al 29 en Oruro

Se ha convocado para los días comprendidos entre el 23 y el 29 de octubre la realización del Primer Congreso Extraordinario Nacional de Fabriles que se realizará en la ciudad de Oruro.

El Comité Organizador formado por los dirigentes de las federaciones departamentales lanzaron la convocatoria con las bases del Congreso.

El congreso había sido fijado en principio para el 16 de octubre. La Confederación de los fabriles de La Paz decidió postergarlo y cambiar de sede. Debía haberse realizado en esta ciudad, pero, los dirigentes quieren que la reunión se realice en un lugar donde toda influencia foránea sea imposible.

El temario del congreso tiene importantes puntos. Primero será sobre el informe del Comité Organizador, que será puesto a consideración de los congresales.

Los asuntos más importantes son: económicos, sociales, políticos, de organización y régimen interno, culturales y deportivos, análisis de la situación de la COB, varios.

Al respecto las conferencias departamentales decidieron reconocer como entidades matrices a la Confederación General de Trabajadores Fabriles de Bolivia y a la dirigentes, en La Paz y Cochabamba aprobaron prestar su respaldo a Juan Lechín Oquendo. Los fabriles de Cochabamba ofrecen al Secretario Ejecutivo de la COB su apoyo moral y material.

También decidieron rechazar el nuevo Reglamento Sindical aprobado por el Ministerio de Trabajo, pedir la rescisión de contrato de arrendamiento de la mina Matilde, el reconocimiento para la FSTMB, la devolución de los bienes sindicales confiscados en 1965 y pliegos de aumento salarial.

Todos esos aspectos son las propuestas que llevarán al Congreso Nacional las delegaciones más importantes de fabriles. Existe mucho interés en las conclusiones del Congreso. El Presidente Barrientos emitió un saludo en el que plantea varios puntos para que los fabriles tengan en cuenta en la reunión nacional.

Alto jefe de la Fuerza Naval del Perú se encuentra en nuestro país

El Contralmirante Alfredo Rojas, Jefe de Estado Mayor de la Marina del Perú —que aparece entre el Presidente Barrientos y el Comandante de la Fuerza Naval Boliviana— se encuentra de visita en nuestro país. Ha sido invitado oficialmente. Obsequiará, a nombre de la Marina peruana, dos óleos del Almirante Grau, a la Fuerza Naval boliviana. Ayer sostuvo entrevistas con el Presidente de la República, el Ministro de Defensa Nacional y el Comandante en Jefe de las Fuerzas Armadas. Asistirá, en nuestro país, a las celebraciones de la semana aeronáutica.

El Contralmirante Rojas, luego de su entrevista con el Presidente Barrientos, departió con la Prensa. En su charla empero, se negó a comentar las últimas noticias procedentes de Chile. En cuanto a la acusación hecha en el vecino país, en sentido de que Argentina, Bolivia y Perú son enemigos potenciales de Chile, el militar peruano se limitó a responder: "Bueno, el origen de esa declaración y la razón de ser, quizá la podrían decir los mismos autores de ella".

EN EL SENADO AFIRMOSE QUE CHILE ASUME UNA POLITICA INDISIMULADA DE INTIMIDACION CONTRA BOLIVIA

.Los senadores Bernardino Bilbao Rioja y Walker Humérez, representantes por Potosí y Tarija respectivamente, han presentado proyectos condenatorios a la actitud asumida por Chile, calificándola de "política indisimulada de intimidación contra Bolivia".

El Senador Bilbao Rioja, a tiempo de realizar un análisis histórico de las relaciones entre Bolivia y Chile, señaló que todas las informaciones que se conocen reflejan un plan cuidadosamente preparado contra los vitales intereses de nuestra Patria. Insistió en la necesidad de que el Senado Nacional reflexione sobre los alcances del plan chileno, para evitar nuevos días de luto y dolor que podrían sobrevenir a la Nación.

El senador Bilbao dijo: "Frente a ese juego diplomático, turbio al parecer, dirigido por el Pentágono o la Casa Blanca, a través de Itamaraty, con la complicidad de organismos financieros como el BID, que financian carreteras de penetración sobre la frontera boliviana a manera de "chantaje" ciclópeo y angustiado de ver como el Vice-Presidente de la República, en calidad de Presidente de la Delegación Boliviana ante la actual Asamblea de las Naciones Unidas, se limitó a pronunciar un discurso moderadísimo, sin proclamar el actual sentimiento unánime del pueblo boliviano, reclamando nuestra reintegración soberana al Océano Pacífico", se sentía impulsado a proponer una condenación de la actitud chilena.

EL SENADOR HUMEREZ

Por su parte el Senador por Tarija Walker Humérez, al referirse a ésta problema, señaló que el senador Francisco Bulnes ha vertido insólitas afirmaciones carentes de fundamento sobre Bolivia. Incluso -dijo- llegó al extremo de insultar con términos ofensivos e inadmisibles al Presidente de Bolivia. Con todo ello añadió el H. Humérez, Bulnes trató de superar la oposición que encontró en el senado chileno al proyecto de ley que se discutía en esa ocasión. El representante por Tarija señaló que hay la necesidad de rechazar categóricamente las aseveraciones infundadas del senador chileno Bulnes y dijo que urgía denunciar ante la opinión mundial la política indisimulada de intimidación, que desde hace algún tiempo realizan ciertos círculos gubernamentales y castrenses de la República de Chile. El H. Humérez, puntualizó que Bolivia jamás fue nación agresora. Se manifestó plenamente solidario con la posición de la Cancillería boliviana. Sugirió finalmente que se instruya a la delegación boliviana en las Naciones Unidas, solicitar que una comisión imparcial de ese organismo inspeccione y establezca en las zonas fronterizas de Chile y Bolivia, cuál de éstos países acumulan elementos bélicos y ejercitando actos depredatorios de diversa índole. En sesión reservada a realizarse el martes próximo, se considerarán los proyectos de ambos senadores.

LICENCIA A W. GUEVARA

El senador por Oruro, Walter Guevara Arce, actual Jefe del PRA, ha solicitado licencia indefinida, por razones de salud. En la próxima sesión ordinaria del Senado se recibirá el juramento del suplente de Guevara, el dirigente minero Julio Zabalaga.

ELECCION DE TERNAS PARA CONTRALOR

Otra resolución adoptada por el Senado, fue la elección de ternas para candidatos a Contralor General de la República. Habiéndose barajado con insistencia los nombres de Santiago Sologuren y Juvenal Paniagua. Las ternas que elija el senado serán elevadas a consideración del Presidente de la República.

OSCAR ARANO FUE DETENIDO EN COCHABAMBA

.Cochabamba, 7 (PRESENCIA).- Oscar Arano Peredo, ex sub-Jefe del Control Político del MNR fue detenido aquí ayer por agentes del DIC.

Arano Peredo, quien fue deportado al Paraguay junto con San Román y Menacho, regresó clandestinamente al país y vivía desde junio en su hacienda de Vinto junto a su anciana madre.

En sus primeras declaraciones al DIC dijo que no ha tenido participación en ajetreos políticos. Aseguró que su única ocupación actual son sus actividades agropecuarias.

Arano Peredo fue trasladado anoche a la ciudad de La Paz.

Mons. Genaro Prata viaja hoy a la reunión del CELAM en Mar del Plata

Mons. Genaro Prata, Obispo Auxiliar de La Paz, viajará hoy por la mañana rumbo a Mar del Plata, lugar donde se realizarán las reuniones ordinaria y extraordinaria de la Conferencia Episcopal de América Latina, del 9 al 11 y del 11 al 16 del corriente. Mons. Prata viaja en representación del episcopado boliviano y en su calidad de Secretario para la Educación.

En la primera parte del encuentro, dentro de la reunión ordinaria del CELAM, sólo participarán los miembros de dichos organismo, del 9 al 11 de octubre. El encuentro extraordinario reunirá luego, del 11 al 16 de octubre, a los miembros del CELAM, a los Presidentes de los Departamentos del CELAM, a los Presidentes de las Conferencias Episcopales Latinoamericanas y a los Presidentes de las Comisiones Episcopales Nacionales de Educación y Acción Social.

Coadyuvando en la labor de los obispos, también se reunirá un grupo de sacerdotes y laicos especializados en los temas que habrán de ser tratados.

FINALIDAD

La X Reunión del CELAM pretende ser un esfuerzo conjunto de reflexión para que la Iglesia de América Latina dé al continente su punto de vista sobre los graves problemas socio-económicos que marcan el momento presente, llevando de esta manera a la práctica la preocupación y el interés del Concilio y el Santo Padre hacia la situación de la Iglesia en Latinoamérica.

TEMARIO

El temario que servirá como base de las reflexiones y de los trabajos en equipo ofrece las siguientes líneas fundamentales:

1.- Una introducción teológica que estudie los fundamentos de la presencia activa de la Iglesia en el proceso de desarrollo ha cargo del Excelentísimo señor Marcos Gregorio McGrath.

2.- Un estudio de los principales problemas que presenta el proceso de desarrollo e integración en América Latina desde su punto de vista técnico, desde el punto de vista de la responsabilidad de la Iglesia como institución, desde el punto de vista del personal que de una forma u otra está comprometido en el proceso de desarrollo y desde una visión pastoral.

Mons. Prata sucede en sus funciones a Mons. Armando Gutiérrez Granier, quien se encuentra delicado de salud en Santiago de Chile.

TAXISTA ESTRELLO SU AUTOMOVIL CONTRA UN POSTE EN MIRAFLORES

Un taxi, otra vez con la conocida explicación de la falla mecánica, se estrelló ayer contra un poste. Del accidente, el chofer y uno de sus pasajeros, resultaron heridos, aunque leves.

El hecho ocurrió ayer tarde en la zona de Miraflores. El automovil se dirigía hacia el parque San Martín, llevando dos pasajeros. A la altura de la Intendencia Militar, en la av. Saavedra, el chofer Ruben de Celis se dio cuenta "de que algo mal le ocurría a su coche". Fue tarde cuando se percató que una de las ruedas traseras se estaba saliendo. Quiso frenar pero ya no pudo y para no causar una tragedia decidió estrellarse contra un poste. Como consecuencia del choque levemente heridos resultaron Cristina Gonzales, pasajera, y Ruben de Celis, chofer.

MENOR ACCIDENTADO

Ayer a las 13.50, en la esquina Indaburu y Genaro Sanjinés, por la imprudencia de la sirvienta, el niño Edgar Ruck, de ocho años, fue atropellado por el colectivo 75124. El accidente sucedió cuando el pequeño Edgar era introducido en el colectivo por la sirvienta en el preciso instante que el vehículo partía. Cayó a las ruedas traseras del colectivo que le fracturaron el fémur de la pierna derecha. El chófer, Eugenio Casas Suri está detenido en el Tránsito, hasta establecer las verdaderas causas del lamentable accidente.

GALERIA DE LOS PARLAMENTARIOS

OSCAR ORTIZ AVAROMA.- Es un senador de peso. Pesa 100 kilos. Representa al Departamento del Beni, pese a que la mayoría de los benianos no son gordos. Decidor y bonachón, resulta el símbolo de la época de las vacas gordas que transcurre para el MPC, partido del que es uno de los fundadores. Fue Oficial Mayor de Hacienda durante el Gobierno de la Junta Militar, ya era así de gordo cuando le nombraron

-¿Qué idiomas hablas...?

-Castellano y portugués.

-Entonces, mejor hacemos la entrevista en portugués...

-No, no. Me mirarían mal en el Oriente.

-¿Qué opinas sobre un tema actual, Cobija...?

-Debe reglamentarse lo de puerto libre; éste debe ser sólo para artículos de consumo y Bienes de Capital.

-¿Cuál es tu hobby además de lo que sabemos...?

-Los amigos y la política.

-¿Se tiene muchos amigos con la política...?

-Cuando se está en el poder se los tiene a montones, pero cuando uno no está en el árbol desaparecen.

-Esos no son verdaderos amigos. Pero, mejor si hablamos de amigas. ¿Qué opinas de Matilde...?

-En minas y en mujeres no hay que revisar las decisiones tomadas. Los movimientistas y sus áulicos revisionistas sostienen que debe rescindirse el Contrato. No comparto esa opinión. Pienso que debe aprobarse con una necesaria interpretación del contrato en función de los intereses nacionales, tales como una fundición o refinería para el tratamiento y beneficio de los concentrados de zinc.

-¿Cuál es el mejor orador del Senado...?

-Los hay muy buenos en todos los sectores.

-¿Se podrá hacer del FRB un solo Partido barrientista...?

-El FRB debe alcanzar las metas que se propuso al fundarse. El Partido Unico sería la mejor respuesta a las ansiedades del pueblo boliviano de luchar frontalmente contra los regímenes de camarilla.

-¿Qué opinas de Anaya y Guevara...?

-Que son primos...

-Qué aspiras después de ser senador...?

-El pueblo lo dirá.

Habilitárase una nueva sala en la Biblioteca Central Universitaria

Será ampliada la Biblioteca Central de la Universidad Mayor de San Andrés con la inauguración de una sala recién construida en el piso que une los dos jardines frontales. Habilitada debajo del atrio; esta nueva sala contendrá seis anaqueles gigantes que forman cuatro callejones. Un kilómetro de libros será depositado en estos arrumarios.

En la fotografía, Don Porfirio Díaz Machicao, Director de la Biblioteca, es sorprendido por PRESENCIA en uno de los callejones.

MUSEO DE TAMAYO

Uno de los grandes homenajes de la Universidad a la memoria de Franz Tamayo ha de ser la inauguración del Museo Tamayo que, bajo el patrocinio y el estímulo del Rector de la UMSA, Ing. Hugo Zárate Barrau, se llevará a cabo dentro de poco.

La universidad es depositaria legal de la biblioteca de Franz Tamayo, biblioteca que, según informaciones proporcionadas a PRESENCIA, será comprada por nuestra principal casa de estudios Todos los bienes de Tamayo han sido ya recibidos por el Director de la Biblioteca, Porfirio Díaz Machicao, bajo estricto control de las autoridades judiciales.

En estos momentos la universidad se halla empeñada en la creación del Museo Franz Tamayo. Un busto esculpido por Omar Durándoger, una iconografía, vidrieras de exposición, libros de Tamayo, notas de él y hasta un ejemplar de su proyecto de la Ley Capital, forman parte de este legado. Unas notas relevantes de su poesía serán copiadas y encuadradas convenientemente para el museo.

Se informó, además, que el Rector de la Universidad ha solicitado el Cóndor de los Andes, en su máximo grado, para el autor de la "Prometheida". Asimismo se ha pedido a la Alcaldía de La Paz que se le conceda a Tamayo la Condecoración de Servicios Distinguidos. De esta manera, joya y documentos serían guardados y exhibidos en el museo especial que le está por destinar la Universidad.

Por su parte, la Universidad Mayor de San Andrés le concederá a Franz Tamayo el honor póstumo de ser nombrado "Doctor Honoris Causa". Dicho título también será exhibido en el museo.

OBSTACULOS EN LA CANCELACION DEL BONO PATRIOTICO

La Federación Departamental de Maestros Urbanos de La Paz, mediante nota enviada al Ministro de Trabajo, le solicita insista que "no se pongan obstáculos oficiosos a la cancelación del Bono Patriótico de 300 pesos mensuales".

Los maestros en la nota le manifiestan al Ministro Mendoza Nava que varios "colegas jubilados han declarados Beneméritos de la Patria han presentado denuncia en sentido de que arbitrariamente, el Director General de Presupuestos, habría dipuesto la suspensión del pago respectivo a partir del mes de julio, después de haberse cancelado el indicado bono por el mes de junio, lo cual daba el beneficio el carácter de derecho adquirido, esencia misma del decreto de la ex-Honorable Junta Militar de Gobierno, en favor de quienes concurrieron a la Campaña del Chaco".

COMERCIO ASOCIADO PIDE REVISION DEL ARANCEL ADUANERO

Cochabamba, 7 (PRESENCIA).- El Presidente de la Cámara de Comercio declaró hoy que si el Gobierno no revisa en el término de 15 días la reglamentación del Arancel Aduanero de Importaciones y toma medidas para la represión al contrabando en las fronteras del país, el Comercio Asociado cerrará sus puertas.

En una conferencia de prensa el señor Walter Peña Clavijo dijo que el actual Arancel Aduanero no se ha basado en un estudio serio de las posibilidades y necesidades del país

En seguida hizo una serie aseveración. Dio a entender con ella que el Gobierno, al parecer, fomentaría el contrabando. "Prueba de ello, dijo, son los depósitos o áreas libres que existen en la Aduana de La Paz de donde salen grandes cantidades de mercadería con liberación de impuestos"

Finalmente, el Presidente de la Cámara de Comercio de Cochabamba anunció a los periodistas haber entregado al Ministro de Hacienda un memorial. Ese documento, dijo, aconseja la creación del Código Tributario, que regulará las actividades comerciales.

Añadió que el documento solicita que las medidas impositivas implantadas últimamente sobre el comercio, queden sin efecto mientras se apruebe dicho Código.

Expertos en educación de la UNESCO visitan nuestro país

AYER VISITARON AL PRESIDENTE DEL SENADO.- LA UNIVERSIDAD TECNICA DE ORURO SE PROPONE ORGANIZAR LA ESCUELA TECNICA DE AGRICULTURA

Integrantes de la Misión de UNESCO, expertos en la identificación de programas de Educación con relación al Desarrollo Económico y Social, realizaron ayer una visita al Presidente del Senado Nacional, Dr. Ricardo Anaya, para hacerle conocer los objetivos de su presencia en Bolivia. Los expertos Emerson, Kennedy, Popescu y Tellez, estuvieron acompañados por el Ing. Néstor Zambrana y el Dr. Julio Garret.

El Dr. Anaya manifestó a los visitantes que actualmente la educación en Bolivia requiere una sustancial modificación en los ciclos superiores e inferior. "Añadió: "El cargo que se hace actualmente a los educadores es injusto porque inclusive el propio gobierno central no se ha definido en caso. En el ciclo universitario o profesional, hay conservadorismo y modernismo. Hay que modificar la estructura universitaria para que concurran los estudiantes con los conocimientos mas amplios".

FORMACION DE TECNICOS MEDIOS

Los expertos de la UNESCO sostuvieron otra reunión con una comisión de la Universidad Técnica de Oruro, integrada por el Rector Julio Garret, el Decano del Instituto de Agricultura Ing. Néstor Zambrana, y el Secretario General del proyecto UTO, Juan Harvey. En la ocasión se discutió sobre la selección de un proyecto para establecer una Escuela de Agricultura del Altiplano, con sede en Oruro. El objeto del proyecto, es formar técnicos medios en el campo agrícola y ganadero del Altiplano.

Con los expertos de la UNESCO se consideró la circunstancia de que la UTO desea cooperar al desarrollo agropecuario del Altiplano, investigando la radicación de pastos resistentes. Los representantes de la UTO expresaron que esta meta incorporaría el Altiplano a la economía nacional desde el punto de vista agropecuario.

FINES DE LA VISITA

Los visitantes expresaron que el gobierno de Bolivia solicitó a la UNESCO el envío de una misión de expertos en educación y que durante su estadía en el país seleccionarán los proyectos educativos que podrán ser financiados por el Banco Mundial; entre esos proyectos, dijeron, está incluido el de creación de la Escuela Práctica de Agricultura de la UTO. Se informó que los préstamos que otorgará el Banco Mundial para estos proyectos son favorables, por cuanto tienen un plazo de 40 años, un interés anual del seis por ciento, y un primer pago diferido a diez años.

GRANDES OBJETIVOS

El Rector de la UTO, Dr. Julio Garret, manifestó a los expertos de UNESCO que la UTO tiene dos grandes objetivos, el primero habilitar recursos humanos para servir al campo de la metalurgia y minería. Y el segundo, el desarrollo agropecuario del Altiplano. Indicó que el desarrollo del Altiplano, supone el aprovechamiento de las aguas del subsuelo de la zona. "Es por ello, dijo el Dr. Garret, que la UTO orienta sus propósitos hacía la Escuela Agropecuaria y al desarrollo de la investigación en el campo agropecuario". El Dr. Garret, Rector de la UTO, añadió que existen perspectivas de obtener el crédito de 500 mil dólares que requieren las necesidades del proyecto de desarrollo.

Los visitantes, al término de la reunión, manifestaron que retornarán a París, sede de sus funciones, para evaluar los informes y presentarlos posteriormente tanto al Gobierno de Bolivia como al Banco Mundial, para definir la ejecución de los indicados proyectos.

GOBIERNO DE FREI...

(Viene de la página 1)

nes diplomáticas fueron interrumpidas en 1962.".

A juicio de Carmona, la "inquietud" que existe ahora en nuestro país, "tiene como causa inmediata la inauguración de la central hidroeléctrica de Chapiquiña, que abastecerá a Arica e Iquique, en la provincia de Tarapacá y su expresión oficial -añadió- es la nota de protesta que el Gobierno boliviano habría presentado al Gobierno de Chile por intermedio del Gobierno de Brasil. Como es de conocimiento público, esa nota aún no ha sido recibida por la Cancillería.".

Las declaraciones de ese Ministro concluyeron con la información que dio en sentido de que "la vigilancia de nuestras fronteras, a cargo del cuerpo de carabineros, se realiza a través de los puestos habituales y en forma normal".

COMENTARIOS DE PRENSA

Pese a los desmentidos de sus propias autoridades, los periódicos chilenos continuaron, en sus últimas ediciones, sus ataques a nuestro país. En editorial titulado "Actitud Internacional Inamistosa", el diario "El Mercurio", de Santiago, escribe hoy que "sería de desear que las cosas no llegaran tan sólo a la inexistencia de preparativos bélicos o de infiltraciones territoriales, sino que, además, no continuara en Bolivia un ambiente negativo con respecto a Chile. Ello no ayuda a la paz y a la amistad en América. Ni sirve en definitiva a los verdaderos intereses del país vecino".

Agrega más adelante que "la intervención del Senador Bulnes es la primera reacción altiva de un político chileno frente a las múltiples insinuaciones formuladas en el altiplano en contra de nuestro país. Se ha preferido, en general -sigue el comentario editorial de "El Mercurio" - no seguir al país vecino en actitudes que pudieran hacer más difícil la deseable normalización de nuestras relaciones con Bolivia. Sin embargo, en esta oportunidad ha habido un gesto personal que viene a subrayar que los propósitos de paz y unidad continental no están reñidos con el afán de que se respete nuestra dignidad y nuestra soberanía.".

En Uruguay piden que puerto para Bolivia sea tema de Conferencia de Presidentes

.A tiempo de leerse la correspondencia, en la sesión ordinaria del Senado el jueves se conoció el texto del oficio recibido de la Presidencia de la República dando cuenta de una declaración formulada por la Cámara de Diputados del Uruguay relacionada con la próxima conferencia de Presidentes Americanos. La nota enviada por la Presidencia de la República, al Senado Nacional expresa:

.Al señor Dr.
Ricardo Anaya
Presidente del Honorable
Congreso Nacional
Presente.

Honorable Señor Presidente:

Tengo el agrado de informar a usted que la Cámara de Diputados de la República Oriental del Uruguay, aprobó por 35 votos de 43, una declaración a iniciativa del diputado Eduardo Cardozo Brovet pidiendo que el Gobierno uruguayo proponga que se incluya en el temario de la proyectada Conferencia de Presidentes Americanos, a reunirse en una fecha próxima, la discusión del problema de una salida al mar para Bolivia.

Inmediatamente de conocer esta importante actitud de los representantes uruguayos, he instruido a nuestro Embajador en Montevideo, que agradezca a nombre de Bolivia, el pronunciamiento altamente americanista de la Cámara de Representantes del Uruguay, por tan noble gesto que enaltece la amistad hacia nuestro país.

Con este motivo, saludo a usted con las seguridades de mi más alta y distinguida consideración.

(Fdo.) Alberto Crespo Gutiérrez, Ministro de RR.EE. (Fdo.) Gral. René Barrientos O., Presidente de la República.

PLUMAS PARA BADMINGTON,
REDES PARA VOLEYBALL

Guantes de golf, especiales "Wilson". En su almacén favorito "OFITECO". Juan de la Riva 1424.- Telf. 2-1744. Casilla 949.

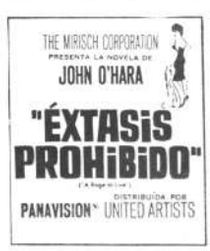

CORPORACION MINERA DE BOLIVIA

Convocatoria a propuestas

Se convoca a propuestas para la elaboración de pan, estinado al consumo de los trabajadores de la Empresa inera Coroico.

El plazo de entrega de las propuestas fenece a hs. 2 del día 29 de Octubre de 1966.

El pliego de condiciones y demás especificaciones e encuentra a disposición de los interesados en la Se-etaría de la Comisión de Adquisiciones, 4to. piso Edifi-o Comibol.

La Paz, 5 de Octubre de 1966.

Robert Gossweiler
Gerente Comercial

BRASIL OCUPO LUGAR DE PRIVILEGIO EN LIBRERIAS DE CAPITAL FRANCESA

PARIS, Octubre 5 (AFP)- Brasil ocupó hoy un lugar de privilegio en las librerías de Francia, con la publicación del libro "Brasil, una América para mañana", del escritor y periodista Jean Jacques Faust.

El influyente diario "Le Monde" dedicó cuatro columnas para dar extractos de la obra, que considera esclarecedores al día siguiente de la elección del Mariscal Arthur Da Costa e Silva como Presidente de la gran nación latinoamericana.

Faust, actualmente jefe de redacción adjunto de la Agencia France Press en París, pasó cinco años en Brasil como corresponsal de ésta. Anteriormente, había sido corresponsal en el Cairo y Teran.

En 1965 publicó, en portugués, en Río, un relato explicativo de la revolución que derrocó a Joao Goulart, bajo el título "La revolución devora a los presidentes".

Su última obra apareció en la serie "Le Seuil" en la capital de Francia.

Faust dijo hoy que su obra es "optimista". El libro se abre sobre la visita del General Charles de Caulle a América Latina y su paso por Brasil, siete meses después del ascenso al poder del Mariscal Humberto Castello Branco.

El autor pinta después un panorama completo de los recursos y de los problemas de Brasil, que puede legítimamente, por su población y sus dimensiones, aspirar a un puesto destacado entre las naciones rectoras.

Detrás de la trilogía cafe-fútbol-samba, Faust descubrió, según escribe, una civilización de síntesis, "la mayor civilización tropical de todos los tiempos". También estima que, por encima de las peripecies políticas, están el "espíritu brasileño", orientado hacia el porvenir y la "democracia racial", realizada en Brasil de manera original.

La tapa del libro ilustra este pensamiento con una sonriente fotografía de Pelé

México ganó el Premio del Festival Internacional de Montmartre: Cine

PARIS, octubre 7 (AFP).- México obtuvo hoy el triunfo en el Concurso Internacional Cinematográfico de Montmartre, con el film de Luis Buñuel, "El Angel Exterminador".

El embajador de México en París, Dr. Silvio Zabala, recibirá el trofeo el próximo domingo nueve.

El premio logrado es el "Prix Leon Moussignac", creado por la Asociación Francesa de Críticos de Cine.

Tiene ese galardón una gran importancia porque se lo disputaban 16 países de varios continentes y entre los de América Latina, Argentina, Venezuela y México.

Los films que fueron seleccionados para la competición gozan todos de gran prestigio y han sido laureados en otros festivales, entre ellos los de Cannes y Venecia.

Argentina estaba representada por "El Angel Exterminador", de **Leopoldo Torre Nilsson**, y Venezuela por "Araya", de Margot Benacerraf, que, como el film ganador, habían obtenido el premio de la crítica en Cannes.

España se hizo representar por "El Verdugo", de Berlanga, Francia por "En el Corazón de la Vida", Italia por la que lleva el título, en francés, de "Main Basse sur la Ville", Polonia "La Pasajera", Estados Unidos "El Proceso", Gran Bretaña "El precio de un Hombre", Japón "La Fortaleza Oculta", Unión Soviética "Adiós", India "Aparajito", Grecia "Stella o La Hija de Negro", Checoslovaquia "El Príncipe Superior" y Alemania por "Las Desventuras del alumno Toerless".

DEFICIT DE VOCACIONES EN AMERICA LATINA

(Conclusión)

NICARAGUA: Hay solamente sacerdote por cada 12,000 cat licos y el 65 por ciento del pers nal religioso es extranjero. Cu una de las seis diócesis del pa sin embargo, está construyendo s propio seminario.

PANAMA: Un cuarto de la pobla ción de más de un millón de perso nas no profesa aquí el catolicism Las vocaciones son pocas y hay s lamente 160 sacerdotes y 328 lai manas, El seminario mayor tie solamente 20 estudiantes y el s minario menor alrededor de 1

PARAGUAY: De acuerdo a un i forme de mayo de este año, el pa está experimentando un gran incr mento en las vocaciones religiosa Hay 537 seminaristas diocesan y 600 estudiantes religiosos.

PERU: Para una población más de 11 millones, hay 2,204 s cerdotes de los cuales menos un tercio son peruanos. Las pobr condiciones de vida del clero, y aislamiento de uno a otro, más actividad de muchos influyen profesores comunistas, están e tre las razones del bajo núme de vocaciones.

URUGUAY: Aquí hay 663 sacer dotes y 1,311 religiosos que lab ran entre 2,8 millones de pers nas, de los cuales el 81 por ci to son bautizados católicos.

VENEZUELA: Cada parroq tiene aquí un promedio de 18,0 personas, aproximadamente, se las autoridades de la Iglesia esp ran una mejor situación desp que mejoren las condiciones ec nómicas y sociales del país.

De este breve estudio, el inf me dijo: "Ha pasado el día, cu do el mundo católico podía con con un sólido bloque de 200 mil nes de miembros en América L tina". Aquellas células del Cu po Místico de Cristo "han sido lamente guardadas con vida constantes transfusiones de sang en la forma de personal misio ro", añadió.

Preocupada? Se retrasan las FUNCIONES FEMENINAS?

Cuando las funciones femeninas se retrasan, usted se siente nerviosa y preocupada. ¡Elimine la causa enseguida! Tome KRONOX y rápidamente recobrará esa normalidad y bienestar que la harán sentirse segura. KRONOX es el moderno procedimiento que la ciencia médica ha puesto al servicio de la salud y la felicidad de la mujer, cuando se retrasan sus "días críticos". ¡Pídalas hoy en su botica y siéntase segura, contenta y saludable! K-3

KRONOX CAPSULAS *para la mujer*

D	L	M	M	J	V	S
		1	2	3	4	5
6	7	8	9	X	11	12
13	14	15	16	17	18	19
20	21	22	23	24	25	26
27	28	29	30			

MINISTERIO DE EDUCACION Y CULTUR

CONVOCATORIA

La Dirección Nacional de Becas convoca a concurso de mé tos a los alumnos de los ciclos primario, secundario y com cial, para optar becas correspondientes al período escolar 1967.

Los postulantes deberán adquirir su solicitud en la Dire ción Nacional de Becas, debiendo presentarla adjuntando la l breta de calificaciones hasta el día 30 de noviembre del prese te año.

La Paz, 5 de octubre de 1966

Fdo. Raúl Dueñas Martínez
DIRECTOR NAL. DE BECAS
Fdo. Eladio Gutiérrez
OFICIAL MAYOR DE EDUCACION
DEPTO. DE PRENSA Y RELACIONES PUBLICAS

MINISTERIO DE EDUCACION Y CULTUR

COMITE NACIONAL DE BECA

Se convoca a concurso de méritos para la nominación de can datos a una beca ofrecida por el GOBIERNO DEL JAPON (M nisterio de Educación), al GOBIERNO DE BOLIVIA, para po graduados que deseen especializarse durante el año académ de 1967 en cualquiera de las siguientes especialidades: Huma dades y Ciencias Sociales; literatura, economía, comercio, pe gogía, Música y Bellas Artes; Ciencias Naturales; Ciencias Pur Ingeniería, Agricultura, Pesca, Farmacología.

REQUISITOS:
a) Ser boliviano de nacimiento,
b) No tener más de 35 años cumplidos,
c) Poseer título académico,
d) Tener excelentes conocimientos del inglés, acreditado p un certificado otorgado por un Instituto de Idiomas.

La beca comprende viaje en avión de ida y vuelta, gastos permanencia, matrícula y algunas subvenciones.

Los interesados pueden presentar sus solicitudes acompañ do todos los certificados que juzguen conveniente, en el Depar mento de Relaciones Internacionales del Ministerio de Educac y Cultura, hasta el 14 de octubre del año en curso.

La Paz, 5 de octubre de 1966
Dr. Carlos Luis Quiroga N.
DIRECTOR DE RELACIONES INTERNACIONALES
DEPARTAMENTO DE PRENSA Y RELACIONES PUBLICAS

MINISTERIO DE EDUCACION Y CULTU

COMITE NACIONAL DE BECA

Se convoca a concurso de méritos para la nominación de ca datos a becas ofrecidas por el Gobierno de Holanda para el 9 10o. Curso Internacional sobre Construcciones, a realizarse Rotterdam del 16 de enero al 16 de junio de 1967 y del 1o. de s to de 1967 al 21 de diciembre de 1967, respectivamente.

REQUISITOS:
a) tener título profesional en arquitectura,
b) tener una experiencia profesional mínima de dos a
c) tener excelentes conocimientos del inglés, el mismo que be ser acreditado por un certificado otorgado por un Inst to de Idiomas.

Los postulantes deben claramente especificar para qué cu postulan.

Para la obtención del Diploma correspondiente el becario d presentar y defender una tésis ante la Junta Ejecutiva del Pro ma.

La beca comprende 1.000 $Usa. por el tiempo que dure el cu pasajes de ida y vuelta, pago de matrículas y de visitas.

Los interesado pueden presentar sus solicitudes, acompañ todos los certificados que juzguen conveniente en el Departam de Relaciones Internacionales del Ministerio de Educación y tura, hasta el 13 de octubre del año en curso.

La Paz, octubre 3 de 1966
Dr. Carlos Luis Quiroga N.
DIRECTOR DE RELACIONES INTERNACIONALES
DEPARTAMENTO DE PRENSA Y RELACIONES PUBLICAS

CUMPLEAÑOS.- Hoy celebra su 15 aniversario natal, la señorita Diana Margarita Rodríguez-Yturrey. Es hija del Jefe de la Misión de Colonización del Banco Interamericano de Desarrollo en Bolivia, Ing. Máximo Tomás Rodríguez-Yturrey, quien ha sido recientemente promovido al cargo de Ingeniero de Proyectos-Jefe de la Misión de Colonización del BID en la República de México.

QUINCE AÑOS.- La señorita Miriam E. Vargas Urquidi celebra hoy sus 15 años de vida. Con este motivo sus señores padres ofrecerán en su honor una recepción social, esta noche, en los salones del Círculo Italiano.

BANCO CENTRAL DE BOLIVIA
AVISO

Se comunica a todas las personas que realizaron trámites para créditos de vivienda, apersonarse por nuestra sección arquitectura, a objeto de retirar sus planos de construcción hasta el día 31 del presente mes de octubre, vencido este plazo el Banco no se responsabiliza por los indicados.

La Paz, 4 de octubre de 1966.

JEFE DE VENTAS
Con experiencia

Busca Casa Importadora en Cochabamba.
Dirigirse a Casilla No. 17

Teléfonos Automáticos de La Paz S.A.

AVISO No. 8/66

Nos permitimos recordar a los señores abonados, que de acuerdo a la cláusula respectiva del contrato, cumplidos los 3 meses de falta de pago del servicio telefónico, se procederá a la suspensión del mismo sin necesidad de un nuevo aviso; de consiguiente, encarecemos cancelar sus obligaciones pendientes en las oficinas de la Empresa y no sobrepasar el plazo establecido.

La Paz, Octubre de 1.966

DEPTO. DE RELACIONES PUBLICAS

AVISO AL PUBLICO

Se pone en conocimiento de los extranjeros que ingresan al territorio de Bolivia con Tarjeta de Turismo o con visa de turista, que están prohibidos de realizar actos de comercio en el país así como la de tomar ocupación remunerada en empresa o establecimiento alguno durante su permanencia en el territorio.

Las empresas que contrataren a turistas para efectuar labores remuneradas se hacen pasibles a las multas consignadas en el Art. 3o. del D.S. de 28 de Septiembre de 1957.

Todo extranjero, debe obligadamente tener en orden su documentación que le acuerde legal estancia en el país, debiendo las empresas comerciales, clubes deportivos, artísticos y demás establecimientos que contraten los servicios de extranjeros exigir la presentación de su pasaporte internacional, cédula de identidad boliviana para extranjero, censo y registro domiciliario.

En igual forma, todo extranjero que permanece en el país con visa de radicatoria, permanencia definitiva y permanencia indefinida, tiene la obligación de recabar su cédula de extranjero, censo y registro domiciliario como documentos complementarios a la visa obtenida, dentro de los plazos fijados por ley a objeto de evitar sanciones que contemplan las disposiciones vigentes.

La Paz, Octubre de 1966.

Cap. ROBERTO WAYAR ANIBARRO
Oficial Mayor de Inmigración

Sociales

EN HONOR DEL PRESIDENTE DE LA REPUBLICA.-

Circulan invitaciones en nuestros círculos oficiales, diplomáticos y sociales para concurrir al Baile de Gala que, en honor del Presidente de la República General René Barrientos y de su esposa señora Rosemarie Galindo de Barrientos, ofrecerán el General de Brigada y Comandante de la Fuerza Aérea y la señora de Belmonte Ardiles en los salones del Club de La Paz el 12 de Octubre próximo.

DIPLOMATICAS.-

El Embajador Alemán y la señora de Motz darán el lunes una cena a un grupo de sus relaciones diplomáticas y sociales en su residencia de Obrajes.

Agasajando a un grupo de amigos, el Embajador de España y la señora de Arroyo Aznar ofrecieron un almuerzo.

El Embajador Argentino señor Sergio Patrón Costas Uriburu y señora Sofía de Patrón reunieron en una cena a un grupo de sus relaciones sociales.

OFICIALES.-

Celebrando el Día de las Fuerzas Aéreas, el General y Comandante de la Fuerza Aérea de Bolivia ofrecerá una Copa de Champagne el lunes 12 en el Grupo Aéreo de Combate de El Alto.

La señora Nelly Urhy de Escobar, esposa del Alcalde Municipal, ofrecerá un té en honor de la señora de Neisser, esposa del H. Alcalde del Consejo Provincial de Arequipa el miércoles 19 en los salones del Automóvil Club Boliviano.

El Comandante de la Fuerza Naval de Bolivia Contralmirante Horacio Ugarteche Coronado y señora Cora L. de Ugarteche ofrecerán hoy un cocktail en el Puerto Internacional "Julio Choque" de Huatajata, con motivo de la inauguración de dicho puerto y de los servicio de Aliscafo, actos que serán apadrinados por el Presidente de la República y la señora de Barrientos.

REUNIONES.-

El Dr. Jorge Gallardo C. y su esposa señora Elena Wilde de Gallardo ofrecieron una cena en honor del escritor señor Luis Felipe Lira Girón.

Esta noche en el Club Líbano será coronada la señorita María Virginia Paz, reina del segundo curso del Instituto Comercial Superior de la Nación.

En la residencia de la señora Lily Herrera de Bedoya ayer se realizó un té rummy de Beneficio.

El Senador Oscar Ortiz Avaroma y señora María Eugenia de Ortiz Avaroma ofrecerán hoy un cocktail, celebrando el cumpleaños del Sr. Ortiz.

Agasajando a un grupo de sus relaciones sociales, el Diputado Lionel Aliaga Encinas y su esposa ofrecieron un cocktail.

En un acto social que se realizará hoy, la Srta. Sonia Coro M., será proclamada "Amiga Predilecta" por el Club "Columbia Juniors"

Las exalumnas del Instituto Americano se reunirán hoy en un té de beneficio en la Asociación Cristiana Femenina, para recaudar fondos destinados a la compra de una Radio para el Asilo de San Ramón.

MATRIMONIOS.-

En el Santuario de Copacabana el 1o. de Octubre fue bendecido el enlace matrimonial de la señorita Alina Elías T. con el señor Gustavo Calderón Bustillo.

En breve contraerán enlace la señorita Eliana Navarro de la Riva con el señor Jorge Luque Sánchez.

BAUTIZO.-

Guadalupe del Carmen, hija de los esposos Mario Romero y señora Sussy Murillo de Romero recibió el Sacramento del Bautizo. Fueron sus padrinos el Dr. Rafil Romero y la señora Aida Gamarra de Murillo.

NACIMIENTOS.-

El hogar del Teniente Mario Oxa B. y de la señora Gloria Clavijo de Oxa celebra el nacimiento de su segundo hijo.

CUMPLEAÑOS.-

El señor Juan Carlos Pommier recibió ayer la felicitación de sus amigos y relaciones en ocasión de celebrar su cumpleaños.

ENFERMOS.-

.El Rvdo. P. Felipe Deheza se encuentra restablecido y atiende normalmente en la Parroquia de Santo Domingo.

La señora Elba Pinto de Londoño se encuentra delicada de Salud.

VIAJEROS.-

De Oruro el señor Rodolfo Irahola Arias.

Viajará a Europa el Dr. Gastón Suárez Araujo.

DECESO .-

En la ciudad de Santiago de Chile ha fallecido el Dr. Donato Millán Solares en fecha 29 de Septiembre.

NUEVO PERSONAL DE LA CRUZ ROJA

Ayer en sencilla ceremonia fueron incorporados a la Cruz Roja Departamental un grupo de voluntarias que recibieron cursillo especial de primeros auxilios a cargo del Dr. Celso Rossel, dirigente de esta institución.

Numerosas autoridades y médicos concurrieron a este acto en cuya ocasión se hizo resaltar la labor de la Cruz Roja.

AGASAJO

En honor de la señora Daisy U. de Wende que presentó un desfile de modelos nativos, ayer la Agrupación Femenina de los Amigos de la Ciudad le ofreció un té en la casa de la señora Chepa Pérez de Ascarrunz. Reproducimos un aspecto de la reunión.

En la paz del Señor y confortada con los auxilios de la Santa Religión Católica, ha dejado de existir la

✝ Señora SARA BALDIVIESO DE ZAMORA
(Q.D.D.G.)

Dr. Electo Zamora Adet (ausente) esposo; María Baldivieso de Gottiret, Julio Baldivieso Aparicio, hermanos; Beatriz Arce de Baldivieso, Lindaura Zamora de Gutiérrez (ausentes), Aida Cuenca de Baldivieso, Teresa Velasco de Baldivieso, Andrés, Manuel y Nicanor Zamora Adet (ausentes) hermanos políticos; los primos, sobrinos y demás deudos, ruegan a sus amigos y personas piadosas se dignen concurrir a la traslación de los restos mortales de la extinta al Cementerio General el día de hoy sábado a horas 11 a.m.

El cortejo fúnebre partirá de la calle Pedro Salazar Nº 676.

Será favor que comprometerá la gratitud de la familia doliente.

CASA SANTANDER Telfs. 23663 - 23656

La familia de la que en vida fue abnegada madre y ejemplar esposa, señora doña

✝ ELENA ALIAGA de ZEGARRUNDO
(Q.E.P.D.)

ruega a la Asociación de Periodistas, Magisterio, parientes y demás personas piadosas, se dignen asistir a la misa que en sufragio del alma de la extinta recordando los ocho días de su llorado fallecimiento, se mandará a oficiar el día de hoy sábado 8 del presente a horas 11 y 30, en el templo de San Pedro.

Su asistencia a este acto piadoso comprometerá la gratitud de la familia doliente.

El duelo se despide en la puerta del templo.

CLUB SOCIAL "TARIJA"

CONVOCATORIA A PROPUESTAS PARA LA ADMINISTRACION DE SU SEDE

El Directorio del Club Social "Tarija", convoca a propuestas para la administración de su sede social, las mismas que deberán ser presentadas hasta el día 26 del corriente a hrs. 16.-, en la Secretaría de la Institución, donde puede recabarse el pliego de especificaciones. Dirección: Club Social "Tarija", Cajón postal 52; Heladería Splendid, Nicolás Acosta 420.

EL DIRECTORIO

"Quien da a los pobres, presta a Dios"

El Comité de Damas, pro-ayuda a los niños del Hogar San José y las Religiosas de la Institución.

Invitan a Uds. a la "GRAN KERMESSE"
pro-ayuda a los niños del Hogar San José,
el domingo 9 de Octubre
Avenida Mariscal Santa Cruz 1208

Habrá de todo:
Platos variados
Refrescos, Salteñas, helados
Bazar - Juegos,
y Conjuntos Artísticos.

La Paz, Octubre de 1966.

Servicio Nacional de Caminos

CONCURSO DE MERITOS
INGENIEROS MECANICOS

Se convoca a concurso de méritos a los Ingenieros Mecánicos graduados y con experiencia en equipo caminero, organización de almacenes, de materiales y repuestos, así como dirección y control de maestranzas, para ocupar el cargo de Jefe de la División de Equipo Mecánico de la Institución.

El Curriculum Vitae y documentación adicional respectiva deberá enviarse a la Gerencia Administrativa del Servicio Nacional de Caminos hasta el día 30 de Octubre del presente año.

Mayores datos e informes, Secretaría de Relaciones Públicas.

La Paz, Octubre de 1966
GERENCIA ADMINISTRATIVA

Sindicato Mixto Volantes Yungas
VOTO RESOLUTIVO

La Gran Asamblea del Sindicato Mixto de Volantes a Yungas reunida el día 6 de los corrientes, con asistencia de 147 asociados, y en vista de las divergencias surgidas en la Institución que medran el prestigio de la Institución.

RESUELVE.-
1.-Apoyar moral y materialmente al Comité Ad-Hoc últimamente constituido presidido por el compañero Alberto Aliaga, desconociendo a la Directiva apócrifa del Sr. Aníbal Monterrey.
2.- Reiterar su fé inquiebrantable de lucha por los destinos de la Asociación tan venida a menos por causa de anteriores directorios. Es dado en la sala de sesiones del Sindicato Mixto de Volantes a Yungas a los seis días del mes de Octubre de mil novescientos sesenta y seis.

José Figueredo P.
Secretario Permanente.

Servicio local de acueductos y alcantarillado
SELA-ORURO

Se invita a las Compañías importadoras de vehículos a presentar propuestas de acuerdo a las siguientes condiciones:

SELA - ORURO contará con aproximadamente media docena de vehículos que en lo posible serán de una sola marca, y que consisten en vagoneta, jeep, camionetas o camiones, todos último modelo, anotar si pueden cubrir toda la linea.

Al presente se desea la entrega inmediata de UN VEHICULO, VAGONETA O JEEP O CAMIONETA DOBLE CABINA.

Se ruega indicar:
1.- Características del motor y la transmisión.
2.- Características de la tracción, el soporte y la carrocería.
3.- Servicio de mantenimiento y reparación.
4.- Programa y facilidades de reposición.
5.- Programa de Seguro
6.- Costo de carro al contado, sin impuesto y con impuesto.

Mayores informes en las oficinas de Sela-Oruro Av. Velasco Galvarro esq. Montecinos Casilla 371 o por teléfono al 50040. Las propuestas se reciben en sobre cerrado en las oficinas de SeLa-Oruro hasta Hs. 17 del día martes 11 de los corrientes.

Ing. LUIS UZIN FERNANDEZ
GERENTE GENERAL
SeLa - Oruro

AVISOS CLASIFICADOS

DEPARTAMENTOS TIENDAS Y OFICINAS

SE PRECISA
Matrimonio solo, para cuidar casa. Ref: Calle Mercado 1326.

ALQUILO
Un local compuesto de una tienda grande y otras dependencias, en la calle Zoilo Flores cerca del Mercado Rodríguez. Ref: Teléfono 29552.

SE NECESITA
Garaje para dos vehículos y dos depósitos amplios. Ref: Teléfono 24166.

ALQUILO
Pieza, plaza Villarroel. Calle Bolívar 931.

SE ALQUILA
En Sopocachi pequeño departamento amoblado a caballero solo extranjero Ref. Tel. 28908

ANTICRETICO
$b. 6.000, dos piezas y cocina. Bufete "URQUIZO", Yanacocha, altos 428.

ANTICRETICO
Tienda, tres habitaciones, pequeña cocina, independiente. Quintanilla Zuazo 600 (dos cuadras antes Fábrica Said).

ALQUILO
2 piezas, baño, teléfono, a matrimonio o caballero solo. En la Ecuador. Telf. 21497.

OFICINA
Completamente equipada, en lugar céntrico, transfiero. Telf. 22813.

OFICINA O HABITACION
Con baño para Com.Publicitaria.- Preferible Centro o Universidad ne esito.Ref.Foto Capri.Telf.23891

URGENTE
Preciso tienda pequeña para agencia.Buscar Baltazar, Juan de la Riva Nº 1526.

ANTICRETICO
Necesito,preferible zona Miraflores,Obrajes,Sopocachi.Referencias Teléfonos 23527 - 10549

LOCAL
Ofrezco. Referencias: 16 de Julio 1647.

DOY ANTICRETICO
Departamento. Telf. 21907

ANIMALES Y OBJETOS PERDIDOS

GRATIFICACION
Al que devuelva dos carteritas pequeñas negras, con documentos personales, fotografías, otros.Extraviadas colectivo Línea 9, la noche del Martes. Dirigirse: Coroico 1478.

LIBROS Y REVISTAS

TECNICOS Y SERVICIO DOMESTICO

TINTORERIA "STELLA ILUSTRA"
Teñe alfombras, cortinas y ropas en general, para luto en pocas horas. Ingavi 745.

BACHILLERES
Tramitamos títulos en Humanidades "[illegible]mo mínimo a costo re[illegible]cional" Colón 595 [illegible]. Nº 1

REFRIGERACION
Reparaciones - carga gas - reboba[illegible]nje.15 años al servicio de la Co[illegible]lectividad.Recogemos y entregamos a domicilio.Garantía técnica FLASH Electro Technical Service. Ingavi Nº854 Teléfono 20507.

MUEBLES DE RADIOLA
Entréguenos Pick-up y radio, nosotros le devolveremos hermosa radiola fabricada a su gusto; también bellos muebles para discoteca. Visítenos hoy mismo, Juan de Vargas 58, telf. 23043.

REPARAMOS RADIOS
A domicilio. Teléfono 27149.

PROFESORA DE ARTE CULINARIO
Especializada en tortas artísticas para todo acontecimiento, decorado de fuentes, masas finas, ofrece sus servicios en su domicilio de pasaje Laja No. 50 (Planta baja) entre Av. Armentia. Dictará clases diurnas y vespertinas, para oficinistas.

FOTOCOPIAS $b 5,oo
Nítidas,ampliamos,reducimos. Obispo Cárdenas 1415, 4º

MUEBLES

VENDO JUEGO
De living, tipo americano, $b. 800, tipo francés, $b. 1.100. Tumusla (esq. Isaac Tamayo) Nº 492, interior.

VENDO ROPEROS
Comedores, dormitorios, living, facilidades. Almirante Grau Nº 1306.

BILLAS-BILLARES
Vendo, fondo mármol, flamantes. Rodríguez 369, interior, altos.

VENDO A PLAZOS
Comedor, living, dormitorio. Colón 766. Telf. 26363.

POR MOTIVO DE VIAJE
Vendemos con urgencia, juego de living, juego de comedor, piano alemán, muebles sueltos, Miguel de Cervantes 2610, teléfono 28683.

PRESTAMOS DINERO SOCIOS

CARNICERIA-FRIAL
Acreditado, ocasión, vendo. Av. Buenos Aires 616.

RECIBO EN COMISION
Para venta, harina, manteca, etc. Ref: Sagámaga Nº 462.

ARTICULOS PARA EL HOGAR

POR MOTIVO
de viaje se vende a mitad de su precio dos espejos venecianos. - Calle Beni 164.

FRIGIDAIRE
Flamante, 12 pies, ocasión vendo. "BARVAL", Campero 25.

OCASION
Vendo tocador,cunas,libros,varios Bolívar 791.

VENDO COCINA
Frigidaire, escritorio, futbolín, estufa, mesas, tren delantero de camión Federal, herramientas, y demás enseres de casa. Armentia 365.

SECRETARIAS Y EMPLEOS

JOYEROS
Necesito grabadores y engastadores. Eloy Salmón 820, altos.

NECESITO
Cocinero y ayudante, Ref: Confitería "BLITZ". Ayacucho 343.

CLINICA "SANTA FE"
Se necesita auxiliar de enfermera. Iturralde 1388.

Coloque su aviso clasificado POR TELEFONO Llame al 10460 o al 11125

TARIFA: TREINTA CENTAVOS POR PALABRA ($b. 0.30)
El importe será cobrado en su domicilio.

Los avisos clasificados que se dejan en las oficinas de PRESENCIA se cobran a VEINTE CENTAVOS POR PALABRA ($b. o,20)

El aviso clasificado es LO MAS EFECTIVO y ECONOMICO si Ud. desea vender o comprar. Si necesita casa, departamento, oficina o si desea colocarlos. Si ofrece servicios o los requiere. Si busca empleo o necesita empleados. Si quiere recuperar algún objeto perdido, NO PIERDA TIEMPO.

La sección CLASIFICADOS de PRESENCIA está a su servicio.

NECESITO
Dos chicos activos para vendedores a oficinas calle IV Centenario 50 Puente Negro.

PARA CUIDADO DE OFICINA
Necesito, señorita, sin pretensiones. Calderón 342 (Mercado Rodríguez).

NECESITO TEJEDORES
Para máquina "DUBIED", industrial, tejedora para "FUJI" doble. Calderón 342, Mercado Rodríguez.

SEÑORITA
Que hable inglés se requiere para oficina de Turismo.Dirigirse a Av. 16 de Julio 1806 (bajos Hotel Copacabana)

TOPOGRAFOS
Se precisan, 2 topógrafos dibujantes. Presentarse con certificados y títulos en Av. 6 de Agosto Nº 2317.

SE PRECISA
Planchadora experta o persona con interés de aprender. Ref: Nicolás Acosta 515.

RADIOS RADIOLAS PICK UPS

GRABADORA
Por máquina de escribir, permuto. Referencias, Sánchez Lima 2064, interior, teléfono 29653.

SE VENDE
un amplificador de Stereo sin uso de 50 vatios. Ref. 24993.

REPUESTOS EN GENERAL

COMPRO VOLANTE
De embrague "CHEVROLET", V 8, casa Waldam, teléfono 29817.

ROPA Y MODAS

ROPA AMERICANA
Se vende, con poco uso, Ver: Sábado 8, todo el día, calle Presbítero Medina Nº 2412.

VENDE ROPA
Familia extranjera por motivo de viaje.Solamente sábados y domingos de 10 a 12 y de 14 a 18. Pedro Salazar 315, casi esq. 6 de Agosto

OCASION
Por viaje, se vende abrigo de tigre, verlo Peletería 16 de Julio 1490, interior.

PROPIEDADES Y TERRENOS

VENDO PISCINA
Con alojamiento, capacidad 14 camas, y bar, en Yungas-Irupana. Teléfonos 22149-22435.

SE VENDE
23 m2, de terreno interior Cementerio, para mausoleo. Ref: Sociedad "GRAN PODER". Vicente Ochoa Nº 955.

ALQUILO
Terreno cercado, para guardar vehículos, Ref: Mariscal Santa Cruz 1256.

ANTICRETICO O ALQUILER
Doy terreno cercado para guardar vehículos Ref.Av.Mariscal Santa Cruz 1256

VENDO TERRENO
Villa Copacabana. Illampu 754, teléfono 11766.

TERRENO
Sólido, vendo 427 metros, Sopocachi. "BARVAL", Campero 25.

COMPRO TERRENO
Sin intermediarios. Obrajes o Miraflores.Ref.Telf.20451.Sra.de Fernandez de 8 a 14 horas.

VENDO TERRENO
1.000 m2, final Buenos Aires. Ref: Rodríguez Nº 249.

COMPRO URGENTE
Terreno, en Sopocachi, Obrajes, Calacoto, pago al contado. Ref: Telf. 28342.

Cochabamba

HOTEL "LA PLATA"
Cuando llegue a Cochabamba, alójese en HOTEL "LA PLATA" Esteban Arce No. 6282, teléfono 2839, céntrico y cómodo para sus actividades, a pocos pasos de la Plaza Principal, (al lado de la Catedral). Confortable, duchas frías y calientes. Categorías económicas, precio $b. 8.-

SE VENDE
25 Hectáreas de terreno, en Cochabamba sobre la Avenida Blanco Galindo, especial para vivienda o Industria. Referencias: Víctor Eduardo 2301, Telf. 26577.

TELEFONOS

VENDO
Aparato telefónico.Ref.Telf. 21661.

PROFESORES ACADEMIAS INSTITUTOS

SEÑORITA-SEÑORITA
Aprenda una profesión, lucrativa, inscribiéndose hoy mismo, para asistir a los cursos de alta confitería, pastillaje y decorados y en general, que dictará la Sra. Elena de Garafulic, desde el Lunes 10, del presente en su domicilio del pasaje Laja Nº 50, entre Av. Armentia,pida programas.

APRENDA MUSICA
Toque piano, violín y cello. Profesora Argentina, Sopocachi alto, Reseguín esquina Chaco, telf. 10116.

AUMENTE ESTATURA
Aumente hasta diez centímetros de estatura. "GIMNASIO YORK". Comercio-Colón, altos Telf. 11351.

VEHICULOS

VOLKSWAGEN 1200M
Modelo 1962 vendo perfecto estado.Referencias Tel.32334 Sra.Carmen

MOTO "HONDA 300"
Se vende. Linares 1050.

COLECTIVO
Vendo de ocasión linea Litoral en actual servicio.Ref.Av.Vásquez # 204.

VENDO
Colectivo Ford 58 línea 2 Ref. Boquerón 1212.

BUICK 1952
Vendo ocasión. Yanacocha 339.

STATION WAGON
Ford 58 automático vendo o permuto con camioneta o jeep. Referencias Telf. 27718 de horas 15 a 19

VENDO VAGONETA
"PEUGEOT", modelo 56. Referencias: Yacuma 1346, San Pedro.

EN VENTA
Camioneta "Volkswagen" de doble cabina. Ref. 6 de Agosto 2353.

SE ALQUILAN
Autos nuevos, con o sin chófer. General Campero 25.

VEHICULOS
"VOLKSWAGEN" 1965, "FORD FALCON" 1965, "MERCEDES BENZ" 1961, vagoneta "CHEVROLET" 1957, Camioneta "CHEVROLET" 1951, taxi "CHEVROLET" 1957, vendo, todos excelentes condiciones. "BARVAL", Campero 25.

POR VIAJE
Vendo cupé "DE SOTO", $b. 9.000, casi nuevo. Ref: M. Paredes y M. Rodríguez (tienda Nº 975)

EN VENTA
Camión de 2 toneladas "GMC", con estacas. Ref: Calle Rodríguez 348, telf. Nº 11596.

TAXISTAS
Vendo antenas patrulleras. Ver: Av. Arce 2316, 1er. piso.

JEEP
Vendo modelo 60, motor alto, winche. Ref: Ing. Urquiola, teléfono 26758.

TRASPASO TAXI
Marca "RAMBLER", modelo 65 Referencias: Teléfono 24692, Jenaro Sanjinés 423, oficina 2.

EN VENTA
Una vagoneta,marca "Dodge",motor standard,perfecto estado de funcionamiento.Ref.Telf.21265-12312

MOTOCICLETA
"BMW", vendo nueva, por motivo de viaje, a la mejor oferta. Ref: Av. Frías 1997, esq. Estadium, Telf. 27856.

VARIOS

MAQUINAS
Escribir flamantes, ocasión vendo. "BARVAL". Campero 25.

VENDO EQUIPO
Dental, nuevo, encajonado. Casilla 213 o telf. 22892, COCHABAMBA.

LLEGARON
Masajeadores eléctricos (Faciales-Corporales). "GIMNASIO YORK". Telf. 11351.

MAQUINAS DE ESCRIBIR
(100% metálicas). Ofrecemos gran surtido, despachos al interior. Comercio 994, Of. 6.

DENTISTAS-JOYEROS
Vendo sopletes a "MUFLA", $b. 260.00. Comercio-Colón, altos (GIMNASIO).

OCASION
Vendo planchas de fierro, varias medidas, acero ochavado, platino. Murillo 1068.

MACHIHEMBRADO
Mara de primera y otras especies maderas aserradas en distintas medidas, directamente del aserradero. Precios sin competencia Av. América 415.

CASAS Y CHALETS

DIPLOMATICO NECESITA
Casa amoblada o semi-amoblada, con garaje, cisterna, calefón y teléfono, cuatro dormitorios. Sopocachi, Obrajes o Calacoto. Llamar 24377 o 22108, en horas de oficina.

NECESITO CASA O DEPARTAMENTO
Asoleado, sin muebles, 2/3 dormitorios, para familia reducida, alquileres adelantados, bajo contrato serio, garantizado. Ofertas a: Hugo Estrada Nº 47 (planta baja), Miraflores.

VENDO CASA
y terreno,zona norte. Telf. 24[illegible]

EN VENTA
Una casa en Cochabamba en la calle Esteban Arce Nº 6763, centro Comercial con garaje, entrega inmediata. Telf. 5730.

COMPRO CASA
Y terreno. Necesito casa o departamento en alquiler. Vendo terreno y casas. Ofrezco quinta para cereales. Comercio 994, oficina 5.

CASA PEQUEÑA
O departamento dos o tres dormitorios necesito urgente pago alquileres adelantados.Ref.Tel.3220 Sra. Carmen.

COMPRO CHALET
Sopocachi, mínimo tres dormitorios. Ref: Sra. Aguilar, telf. 23203, horas oficina.

EN VENTA
Casa céntrica de tres pisos por motivo de viaje.Prolongación Lanza 876,telf. 22701.Ver de lis. 2 de la tarde y de 5 adelante.

COMPRO
Casa Sopocachi,San Jorge o alrededores residencial o de dos departamentos.- teléfono 26706

EL ESTOMAGO DEBE ATENDERSE
Muchas personas no le dan importancia al exceso de acidez, malas digestiones, llenura, digestiones lentas y difíciles, lengua sucia, dispepsia y otros malestares ignorando que estas dolencias y síntomas pueden ser el primer de trastornos mayores. Evite males mayores y haga buenas digestiones tomando una cucharadita mediana de ULKAN después de las comidas o cuando sienta exceso de acidez
ULKAN PARA ESTOMAGO

THE MIRISCH CORPORATION PRESENTA LA NOVELA DE JOHN O'HARA
"ÉXTASIS PROHIBIDO"
("A Rage to Live")
PANAVISION™ DISTRIBUIDA POR UNITED ARTISTS

BELISARIO SALINAS ARAMAYO

Con el fin de salvaguardar los derechos e intereses de nuestros consocios y evitar que la nombrada persona continúe actuando impunemente en contra de sus víctimas, titulándose Gerente de Nuestra Institución:

LA COOPERATIVA "EL PROGRESO" DE KAMI Ltda.

COMUNICA

A LAS INSTITUCIONES PUBLICAS, ENTIDADES PRIVADAS, BANCA COMERCIO INDUSTRIA Y AL PUBLICO GENERAL:

1) Que Belisario Salinas Aramayo, no desempeña en nuestra Institución ninguna función Administrativa, ni de otra índole, desde fecha 26 de julio de 1966, en que abandonó sus funciones para huir de Kami llevándose dinero y efectos pertenecientes a la Cooperativa.

2) Que, la Asamble General Extraordinaria de socios, reunida el día sábado 27 de agosto próximo pasado, adoptó la RESOLUCION de expulsarlo de sus funciones de gerente, con ignominia, por las siguientes causas y razones:

a) Negociados dolosos en la compra de materiales y artículos de primera necesidad y su venta a los cooperativistas hasta con el 60% de sobreprecio.

b) Haber ocasionado un atraso de tres meses en la Contabilidad de la cooperativa y el actual desorden administrativo en que se debate la Cooperativa.

c) No haber rendido cuentas por la suma de $b. 160.000 que manejó en forma personal y en dinero efectivo.

d) Ser culpable de la sustracción de $b. 75.000.— hecho a la Caja de la Cooperativa, la madrugada en que fugó de Kami, o sea el 26 de Julio pasado.

e) Sustracción en la misma madrugada, de otros $b. 50.000 que llevó a La Paz con el pretexto de que los invertiría en urgentes compras para la Cooperativa. No haber devuelto esa suma hasta la fecha, ni haber remitido la mercadería que afirmó debía adquirir.

f) Cobro doloso de $b. 19.600, falsificando la firma de un tal Oscar Armando Lopera, socio suyo en los negociados con 1.800 frazadas innecesarias, artículos de primera necesidad, coca y otros.

g) Sustracción de cinco cortes de casimir y cinco frazadas, de un muestrario presentado por el mismo Armaza Lopera para llevárselos a La Paz la misma madrugada del 26 de julio.

h) Fuga de la sede de sus funciones desde el 26 de julio del presente año, en circunstancias detalladas en los puntos anteriores y no haberse hecho presente en Kami hasta la fecha.

3) Que por los delitos e irregularidades anteriores detallados, la Cooperativa "El Progreso" de Kami Ltda., le sigue un juicio criminal ante los Tribunales de Justicia.

4) Que Alejo Ernesto Vedia Vidaurre, nunca ha sido ni es GERENTE INTERINO de la Cooperativa, que se trata de un impostor que con tal título, firma una declaración en favor de Salinas Aramayo, por haberlo empleado en la Cooperativa con un sueldo alto y en forma totalmente arbitraria. Que con tal publicación, trata mismo de cubrir sus propias responsabilidades o su culpabilidad en los hechos públicamente denunciados. (Ver "El Diario" de 8 de septiembre de 1966).

5) Que para testimoniar estos hechos delictuosos, tan evidentes como la existencia misma en este mundo del Sr. Belisario Salinas Aramayo, sus cómplices y encubridores, están dispuestos a declarar ante cualquier Tribunal o Tribuna de prensa escrita u oral, nada menos que MIL DOSCIENTOS SOCIOS de la Cooperativa de trabajadores del centro minero de Kami, situado en el Cantón Icoya, Provincia Ayopaya del Departamento de Cochabamba.

Kami, 5 de octubre de 1966.

POR LA COOPERATIVA "EL PROGRESO" LTDA. DE KAMI

CONSEJO DE ADMINISTRACION: (Fdo.) Moisés Rocavado Terán, Presidente Cédula de Identidad No. 312496. Máximo Mendfola Cabezas, Secretario. Cédula de Identidad No.CI 500351. Juan Gómez Rojas, Tesorero, Cédula de Identidad No. 56[illegible]
CONSEJO DE VIGILANCIA: Víctor López Soliz, Presidente. Cédula de Identidad 576130. Antonio Bautista P., Secretario. Cédula de Identidad 580570. Justino [illegible] Coria, Vocal. Libreta Militar 131466.

Hoy Cines

NIVERSO

ñee, Tanda y Noche: PARA RAPAR UN ESPIA con Robert ghn. Precios Matinée Platea Mezzanine 3.60. Tanda y No- Platea 3.80 Mezzanine 4.30.

TRIANON

Desde las 14 horas funciones continuadas dobles LA EDAD DE PIEDRA y NIDO DE AGUILAS gran estreno en colores con José Elías Moreno y Dacia Gonzales.

TESLA

Matinée hs. 15. Tanda hs. 19 en cinemascope y tecnicolor LAWRENCE DE ARABIA con Peter O'Toole, Anthony Quinn. Precios matinée y tanda platea 9- Mezzanine 9.

MIGNON

Matinée, tanda y noche doble en cinemascope y tecnicolor CABALLERO AUDAZ y LA TIZONA DEL REY. Precios matinée, tanda y noche platea 2, galería 1.50

IMPERIO

Matinée, tanda y noche dobles EL DIARIO DE ANA FRANK y ASESINOS DEL ESPACIO. Precios 2.00 y 1.50

SANCALIXTO

Matinée Hrs. 14,15 Tanda Hrs. 18 y Noche Hrs. 21,30: DIBUJOS ANIMADOS, ORO PARA EL CESAR y SAMMY LA FOCA LOCA. Precios Luneta 2.10 Galería 1.60.

LA SALLE

Matinée: EL GRAN MAGO DE MOSCU, Aventuras, Colores, Cinemascope. DIBUJOS ANIMADOS

MURILLO

Matinée doble MINNESOTA CLAY, technicolor con Cameron Mitchell; y EL ROSTRO DE FU MANCHU, a color, con Christopher Lee. Tanda MINNESOTA CLAY. Noche doble MINNESOTA CLAY y EL ROSTRO DE FU MANCHU. Precios Luneta 2.50 Galería 1.50.

6 DE AGOSTO

Matinée ZORRO EL INVENCIBLE con Giorgo Ardisson, Tanda y Noche (prohibida para menores de 21 años) LA MENTIROSA con Catherine Spaak y Enrico Salerno. Actualidades Mundiales No. 39. Precios Matinée 3.10 y 3.60. Tanda y Noche 3.80 y 4.30.

EBRO

Matinée, Tanda y Noche dobles PELOTA DE TRAPO con Armando Bó y PERDONAME MI VIDA, con Alberto Vázquez y Angélica María. Precios Matinée Luneta 2.60, alta 1.60. Tanda y Noche 3.20 y 1.60.

ABAROA

Matinée, Tanda y Noche. Grandes programas dobles en colores. EL GIGANTE DE METROPOLIS con Mitchell Gordon y EL TESORO DEL LAGO DE PLATA, con Lex Barker. Precios Matinée 1.60 y 2.60 Tanda y Noche 1.60 y 2.70

ROXY

Matinée EL MUNDO DEL CIRCO y HOMICIDAS EN RUEDAS. Tanda y Noche LA BASURA y EL MUNDO DEL CIRCO. Precios Matinée 2.60 Tanda y Noche 2.70.

Aviso de Remate

El Dr. Augusto Arroyo Zambrana, Juez Segundo del Trabajo y Seguridad Social,
OR EL PRESENTE EDICTO,
saber que por Auto de fs.
ta., de obrados, de fecha 6
tubre de mil novecientos se-
ináis, ha señalado para el día
el presente mes, a horas
s, el REMATE de los bienes
nitarias, muebles y otros co-
ndiente a la Empresa "SA-
EX", en ejecución de fallos
mo emergencia del juicio so-
seguido por los trabajadores
a Empresa "SANIMEX" con-
a Empresa "SANIMEX", so-
cobro de beneficios sociales;
avalúo arroja el monto total
PESOS BOLIVIANOS OCHEN-
ETE MIL TRESCIENTOS NO-
TICINCO ($b. 87.395.--), se-
peritaje que cursa a fs. 39
bradas, todas las maquina-
existentes en la Empresa, se-
peritaje cursante a fs. 34, ba-
bre la que debe efectuarse
EMATE (Maquinarias que se
n Manco Capak No. 189).
IALMENTE, se llevará a efec-
REMATE DEL TERRENO ubi-
en la Av. Montes frente a
ntida "Pando," de propiedad
Empresa "SANIMEX", so-
base de tasación pericial
34, de PESOS BOLIVIANOS
ENTITRES MIL ($b. 83.000.-)
del mismo juicio social
to anteriormente, por pago
echos sociales.
EMATE QUE SE LLEVARA A
CTO el día VEINTIUNO DEL
SENTE MES A HORAS QUIN-
en local ubicado en la Avenida
mes frente a la Av. Pando, por
ente al ordenado en Auto dic-
de la fecha.

Los interesados en el presente
mate, deben ocurrir el día seña-
do en el lugar indicado anterior-
mente, mayores detalles se dará
s interesados en la Secretaría
Juzgado Segundo del Trabajo
uridad Social, ubicado en el
io del Ministerio de Traba-
S.S., Mercado esq. Yanaco-
Entre líneas -CO- y-A- Vale
ro.

Paz, 6 de Octubre de 1966

SECRETARIO DEL JUZGA-
GUNDO DEL TRABAJO Y

Edicto

El doctor Manuel Chávez Portillo, Juez segundo de Partido en lo Civil de la capital etc. ——

Por el presente Edicto, cita y emplaza, a John Ardell Anderson para que por sí o mediante apoderado se presente ante este juzgado a objeto de responder la demanda interpuesta por Susana Lugones de Campos Sendra, sobre nulidad de contrato y cancelación de inscripciones, registros y resarcimiento de daños y perjuicios y cuyo tenor es transcrito en la forma que sigue:— "MEMORIAL DE FOJAS QUINCE:—Señor Juez de Partido.— Adjunta publicación y solicita se conceda medio término.—Otrosí.-Se ordene publicación de Edicto con la concesión de medio término.—Susana Lugones de Campos Sendra, en juicio con Arnaldo Casanovas Ulloa y John Ardell Anderson, sobre nulidad de escritura dolosa, respetuosamente dice: -Adjunto el Edicto publicado en el No. 2,905 del Diario "Presencia" de 25 de agosto pasado; y como John Ardell Anderson no se ha presentado, solicito se le conceda el medio término de ley para que conteste a la demanda.—Otrosí.-Solicito se digne Ud. ordenar se publique nuevo Edicto con la concesión del medio término.—Justicia &.——— La Paz, 26 de septiembre de 1,966 - firmado-Franklin Mercado - abogado - firmado - Susana Lugones de Campos - Interesado -DECRETO QUE LE SIGUE: Un sello del Juzgado segundo de Partido en lo Civil.-a, v 27 de septiembre de 1966. Adjúntese a sus antecedentes y se concede el medio término de ley al demandado John Ardell Anderson.- Al otrosí.- Practíquese notificación con el medio término mediante edictos publicados en la prensa local.- firmado:doctor Manuel Chávez Portillo.- Juez segundo de Partido en lo Civil.- Ante mí.- Andrés Guzmán.- Secretario del Juzgado.-

Es librado en la ciudad de La Paz, a los veintiocho días del mes de septiembre de mil novecientos sesenta y seis años.-

Dr. Manuel Chávez Portillo Juez de Partido en lo Civil.

P.O. del Sr. J. 2o. de P. en lo C.

Aviso de Remate

El Dr. Rogelio Guerrero, Juez Quinto de Partido en lo Civil de la Capital etc.

Hace saber: A la opinión pública que por decreto de fs.91 de fecha 27 de septiembre de 1.966, ha señalado el próximo 20 de octubre del presente año a horas 16, para el remate de la casa ubicada en la calle Obispo Indaburo No. 551 final Gallardo esq. pasaje Colonial de ésta ciudad, sobre la base de su tasación pericial de $b. 34.000. Por tenerse así ordenado dentro del juicio ejecutivo seguido por Antonio Zurita Vallejo contra Máximo Irahola Ilanes.

Los interesados en el presente remate, pueden apersonarse en la Tribuna de remates del Palacio de Justicia el día y hora señalados, previo el empoce del 5% de Ley en secretaría, donde además se pueden obtener referencias sobre el caso mencionado.

La Paz 3 de octubre de 1.966

Secretario del Juzgado 5o.de Partido en lo Civil.

ESMERALDA

Matinée, Tanda y Noche funciones dobles LA GITANA Y EL CHARRO, con Antonio Aguilar, Lola Flores y Manuel Capetillo, además ATORAGON, a colores. Precios Matinée 2.20. Tanda y Noche 2.70.

AVENIDA

Matinée, Tanda y Noche PRIMOS QUERIDOS con Elvis Presley, en colores. Precios Matinée 2.50 y 2.- Tanda y Noche 3.- y 2.-

BOLIVAR

Matinée, Tanda y Noche AVENTURERO EN KENYA con Robert Mitchum en tecnicolor y cinemascope. Precios Matinée 2.70 y 2.20 Tanda y Noche 3.20 y 2.20.

PARIS

Matinée LA REINA DEL TABARIN con Mikaela. Tanda y Noche LAS ULTRAJADAS, prohibida para menores. Precios Matinée 3.10 Tanda y Noche 3.20.

MEXICO

Matinée hs. 14.45 y Tanda dobles EL REY PELE y EL CASO DEL CABALLO SIN CABEZA de Walt Disney en cinemascope y tecnicolor. Noche doble NOCHES SENSUALES DEL ORIENTE y EL REY PELE. Precios Matinée, Tanda y Noche 3.- y 2.-

COLON

Matinée, Tanda y Noche dobles MARCELINO PAN Y VINO y LA VIDA DE PEDRO INFANTE. Precios alta 1.50.

SCALA

Matinée hrs. 3.15 p.m., Tanda hs. 6.30 p.m. Noche hs. 9.45 p.m. LA AGONIA Y EL EXTASIS con Charlton Heston y Rex Harrison Precios Matinée 8.10 y 10.10. Tanda y Noche 8.30 y 10.30

LA PAZ

Matinée ME HA GUSTADO UN HOMBRE. Tanda y Noche UNA MUJER SIN PRECIO con Víctor Junco y Libertad Leblanc. Sólo para mayores de 21 años. Precios Matinée 3.10, Tanda y Noche 3.80.

MIRAFLORES

Matinée EL CASO DEL CABALLO SIN CABEZA por Walt Disney. Tanda y Noche LOS INSACIABLES Precios Matinée 2.60 Tanda y Noche 3.20.

MONJE CAMPERO

Matinée LOS NORMANDOS, cinemascope y technicolor con Mitchell Cameron y George Riviere. Tanda y Noche EL ULTIMO PISO con Daniela Rocca. Precios Matinée Luneta 3.- Alta 2.50 Tanda y Noche 3.50 y 3.-

PRINCESA

Matinée INVASION SECRETA technicolor, con Stewart Granger. Tanda y Noche ¿QUE PASA PUSSYCAT?, technicolor, con Peter Sellers, Peter O'Toole y Romy Schneider. Precios Matinée Luneta 3.- Tanda y Noche 3.50

LAS ISLAS...

(Viene de la página 5)

sideración de la Corte Internacional de Justicia de La Haya, unilateralmente, porque la Argentina no deseó someter su caso a consideración de ese alto tribunal.

La descabellada aventura de María Cristina Verrier ha llegado a su fin. Ha sido ella, en cierta manera, repetición de la maniobra espectacular del piloto Miguel Fitzgerald, inspirada y financiada, hace dos años, por un órgano de prensa sensacionalista. Cual correspondía, el gobierno del presidente Onganía ha declarado que impondrá a los jóvenes componentes del "Comando Cóndor" condignas sanciones.

VENDEDORES...

(Viene de la página 5)

cha gorda, cocineras, sirvientas, etc. Quienes se dedican a estas actividades, lo hacen por afición o necesidad, o por ambas cosas, y la destreza adquirida ha sido fruto de laboriosa y tenaz lucha con el trabajo diario.

Los vendedores callejeros, especialmente los menores y jóvenes, pueden hallar en estas escuelas de artesanía la capacitación adecuada para un trabajo rentable y seguro, ya que ellas no exigen mayor esfuerzo intelectual que la de tener habilidad manual.

LA PELICULA DE ESTE AÑO, Y DE ESTE SIGLO

REUMA
CIATICA-LUMBAGO
ARTRITIS

La acción de esta fórmula, por las propiedades terapéuticas de sus componentes, es analgésica y antiflogística, aliviando rápidamente el dolor y contribuyendo a la eliminación del ácido úrico depositado en la parte afectada. Esta fórmula, que se vende con el nombre de NEOREU, en grageas, tiene también la ventaja de ser muy tolerada por el estómago.

Si Ud. padece de artritis, reuma, gota, dolores musculares y de espalda, ciática, lumbago y ha usado otros medicamentos sin haber logrado resultados satisfactorios, pruebe las grageas NEOREU y quedará sorprendido de sus magníficos resultados. N-2

NEOREU ALIVIA Y ELIMINA EL ACIDO URICO

NUEVO PRODUCTO
Elimina Rápidamente
El Ahogo del Asma

La enfermedad del ASMA tiene su origen en estados de sensibilidad alérgica, tóxica, en estados tensionales, etc. y la causa del ataque o ahogo asmático es la inflamación de los bronquios que reduce el diámetro de los mismos e impide el libre y el normal paso del aire.

UNA FORMULA QUE VA DIRECTAMENTE AL ORIGEN DEL ATAQUE

Los ingredientes medicinales del NEOASMA actúan directamente en las paredes de los tubos bronquiales y sus músculos por su acción broncodilatadora. De esta manera, NEOASMA descongestiona los tubos bronquiales en una forma asombrosa, dejando que el aire entre en los pulmones libremente y al mismo tiempo facilita la expulsión de las flemas.

NEOASMA es el nombre de este maravilloso producto que se presenta en tabletas fáciles de tomar y en sobres de papel celofán que permite tenerlo siempre a mano.

NEOASMA acaba con la causa del ataque de ASMA. N-9

NEOASMA Acaba con el Asma

¡LAS PASIONES MÁS ÍNTIMAS EN EL CORAZÓN DE UNA MUJER!

THE MIRISCH CORPORATION presenta JOHN O'HARA
"ÉXTASIS PROHIBIDO"
("A Rage to Live")
PROTAGONIZADA POR SUZANNE PLESHETTE, BRADFORD DILLMAN y BEN GAZZARA como ROGER BANNON
PANAVISION DISTRIBUIDA POR UNITED ARTISTS
PRONTO-ESTRENO CINE "LA PAZ"
DISTRIBUYE: "CONCIBO" S.A.

COMUNICADO DEL MINISTERIO DE AGRICULTURA

PRECIO DEL ARROZ

El día de hoy se ha realizado una reunión en el Despacho del Sr. Ministro de Agricultura, con la asistencia del señor Ministro a.i. de Economía, don José Romero Loza; Sr. Pablo Steimbeck, Gerente de la Federación Nacional de Cooperativas Arroceras (FENCA); el Sr. Marting, representante de la Casa Hansa Ltda.; representantes de la Honorable Alcaldía Municipal de La Paz, el Lic. Hugo Salzar y el Ing. Alberto Valdez, Presidente y Gerente del Banco Agrícola de Bolivia, con objeto de regular el precio del arroz, que estaba alcanzando niveles de especulación, sin razones justificadas, en perjuicio de la economía popular, habiendo acordado lo siguiente:

La Federación Nacional de Cooperativas Arroceras (FENCA) instruye a la Casa Hansa Ltda., la venta de 40.000 quintales de arroz que tiene en consignación, al precio de $b. 96.- el quintal, con envase de yute, en la ciudad de La Paz. Sobre la base de este precio, el Ministerio de Economía y FENCA determinarán los precios en las distintas plazas del país.

La Paz, 6 de octubre de 1966.

SHOW
DE
MICKY JIMENEZ

Hs. 19 a 23

RADIO MENDEZ

GRAN CINE MEXICO

¡EXTRAORDINARIO!

SU SALA FAVORITA LE OFRECE EL MAS GRANDE PROGRAMA DE FINES DE SEMANA.

A HS. 14.45 MATINEE - TANDA 18.15 DOBLE

El Rey Pelé.- Su vida y sus Triunfos y
El Caso del Caballo sin Cabeza de Walt Disney en Cinemascope y Tecnicolor con Jeen Pierre Herbert Lom Panela Franklin

NOCHE DOBLE (Prohibida para menores)

"EL REY PELE" Y NOCHES SENSUALES DEL ORIENTE" en cinemascope y Tecnicolor con todo lo mejor de la vida nocturna de los centros mundiales

MATINAL DEL DIA DOMINGO 9

EL GRAN HOTEL " con Cantinflas
"UN LOCO CON SUERTE" con Jerry Lewis
¡NO SE PIERDA ESTE GRANDIOSO PROGRAMA!
Una selección del Consorcio de Bolivia

EXTRAORDINARIO ESPECTACULO PARA LOS NIÑOS

"LA BELLA DURMIENTE DEL BOSQUE" Y "FIESTA DE MEDIANOCHE"

COMEDIA MUSICAL — POEMA ILUSTRADO

HOY SABADO Y MAÑANA DOMINGO EN MATINEE Y TANDA - ULTIMAS FUNCIONES

TEATRO MUNICIPAL

DIRECCION: MABEL RIVERA - MANUEL ACOSTA — SUPERVISION: MECHA DIAZ — BOLETERIAS ABIERTAS DESDE LAS 10 DE LA MAÑANA

RODAMIENTOS
Para automotores y la industria
ZKL
Representante para Bolivia:
SKOBOL S. A.

PRESENCIA
Deportes
La Paz, Bolivia, Sábado 8 de Octubre de 1966.

TEXACO
Representante para Bolivia
SKOBOL S. A.

"31" buscará puntos urgentes para afirmarse en la punta

ALBOS ENFRENTARAN A ALWAYS Y STRONGEST JUGARA CON CHACO

La penúltima fecha del campeonato de Primera "A" se cumplirá esta tarde en el estadio Hernando Siles, con el cotejo 31 de Octubre-Always Ready como atracción principal, a jugarse de preliminar, y el de Strongest-Chaco, a segunda hora.

31 de Octubre anuncia la reaparición de Roberto Fresco, como sólido refuerzo de la extrema defensa, pasando Palenque como marcador de punta. Ballivián no actuaría, dejando su plaza a René Rada, que a su vez dejaría su puesto a Alfredo Soria. Always Ready no tendrá variantes, anticipándose que presentará el mismo plantel que jugó en las últimas fechas. Este cotejo es de gran gravitación para las ubicaciones de vanguardia. Ganando "31", su posición para alcanzar el título se afianzaría notablemente. El árbitro de este match, como el del cotejo de fondo, será designado a las 11 por sorteo.

También tiene interés el partido de fondo, por la esperanza que tienen los atigrados para lograr su clasificación para el torneo nacional, frente a un Chaco cuya suerte ya está decidida, pero siempre dispuesto a luchar hasta el último momento, en busca de la que sería su única victoria en el certamen que finaliza mañana. En síntesis: la fecha de hoy concita gran interés y esperamos que esa expectativa sea justificada.

ULTIMO MATCH.- 31 de Octubre cumplirá esta tarde su último compromiso del torneo de Primera "A" frente a Always Ready. Los albos están luchando el título con Bolívar.

Litoral logró imponerse a Promoción en Voleibol

EN DAMAS, CID LA PAZ GANO A "UGARTE"

Litoral y Promoción 50 jugaron el mejor encuentro de la jornada de Volibol cumplida anoche en la cancha número dos del Coliseo Ciudad de La Paz.

Los "Albiverdes" tuvieron que emplearse a fondo para vencer en el segundo set. El partido finalizó en favor de Litoral por dos a cero, con parciales de 15-7 y 17-15

Promoción demostró un buen poder de reacción. Perdía en el segundo chico por 13-4 y logró remontar esas cifras hasta ponerse en ventaja por 15-14. De no ser un fallo equivocado del Juez Balboa, el resultado final pudo haber favorecido a los "Bachilleres" que cumplieron una magnífica actuación.

El conjunto masculino de JEC complicó su situación en la categoría, al perder frente a Olympic por dos a cero, con parciales de 15-8 y 15-10. Este fue el primer partido de la jornada nocturna.

En damas, CID La Paz venció a Víctor Agustín Ugarte por dos a cero, con parciales de 16-14 y 15-8 "Ugarte" fue equipo de peligro para La Paz.

Hay 3 inscritos para "Doble Copacabana"

Juan Rodríguez Vera, Dieter Hubner y la Srta. Martha Meleán Molina se inscribieron ayer para tomar parte en la carrera "Doble Copacabana" que se disputará el 15 y 16 de Octubre.

Martha Meleán es hija del destacado corredor Jorge Galdo Meleán que ahora irá como copiloto. Martha, es una chiquilla de 21 años, mide 1.58 y pesa 53 kilos. Participará por tercera vez, anteriormente lo hizo en 1964, en las pruebas "Doble Copacabana" y "Doble Oruro". Representará a su colegio el instituto "María Auxiliadora" y desde hoy iniciará su preparación piloteando un coche Chevrolet, modelo 1954 en el camino a Tiquina.

Hoy, será inspeccionada la ruta de esta carrera por una comisión que presidirá Belizario Benzi, presidente de la Comisión Deportiva Nacional.

GRAN PREMIO

Los organizadores del Gran Premio Nacional teniendo en cuenta una serie de detalles modificaron el desarrollo de las etapas. Ya no habrán 3 etapas, sino que se volverá a correr en cuatro. De esta forma quedó descartada la posibilidad de correr la etapa "Santa Cruz-La Paz" en un solo día.

EN DOBLE COPACABANA.- Galdo Meleán, que aparece con su copiloto, acompañará a su hija en la prueba "Doble Copacabana" que se disputará el 15 y 16 de este mes.

"Trataremos de rehabilitarnos ante Chaco", dicen los atigrados

The Strongest no canceló aún los sueldos del mes pasado a los jugadores de la primera división. Ayer, varios players nos hicieron conocer su formal protesta por esta situación y solicitaron que se les cumpla sus obligaciones antes de jugar el partido esta tarde frente a Deportivo Chaco.

Expresaron que ellos como jugadores profesionales saben perfectamente sus obligaciones y que no necesitan que los dirigentes les hagan recuerdo sobre la responsabilidad en cada confrontación.

Concluyeron los jugadores afirmando: "Saldremos decididos a ganar y esperamos que la suerte nos acompañe para conseguir rehabilitarnos ante nuestra hinchada que debe estar segura que haremos todo lo posible para salir airosos de este match difícil".

Vicente Arraya, director técnico del conjunto "atigrado" no quiso adelantar la conformación del equipo pero de acuerdo a los entrenamientos realizados esta semana estamos en condiciones de adelantar la posible constitución del plantel:

Soliz; Cainzo, Di Lorenzo y Nuñez; Marcheti y Díaz; Cornejo, Morales, Bonanno, Vargas y Arteaga. Mentasti estará listo para cualquier circunstancia.

Prosigue esta noche torneo de boxeo

En el ring de la Plaza Pérez Velasco se cumplirá esta noche la quinta jornada del torneo amateur de Box. El programa se iniciará a las 21.30 y el rol completo de peleas es el siguiente:

Primera pelea peso Mínimo veteranos 3 rounds 3 x 1: Roberto Conde (Tigres) vs. Rolando Rovira (BCLP). Segunda pelea peso pluma novicios 3 rounds 2 x 1: Justino Saavedra (Charcas) vs. Emeterio Mamani (San Gabriel) Tercera pelea peso Gallo novicios 3 rounds 2 x 1: Víctor Galarza (Charcas) vs. Agustín Loza (San Gabriel). Cuarta pelea peso Gallo novicios 3 rounds 2 x 1: Ramón Careaga (Strongest) vs. René Chávez (16 de noviembre). Quinta pelea peso Pluma novicios 3 rounds 2 x 1: René Rodríguez (BCLP) vs. Valentín Valencia (Strongest). Sexta pelea peso Gallo veteranos 3 rounds 3 x 1: José Gutiérrez (Junín) vs. Eduardo Olmos (Municipal). Séptima pelea peso Mosca veteranos 3 rounds 3 x 1: Angel Valencia (Municipal) vs. Luis Molina (BCLP). Pelea de suplencia peso Liviano novicios 3 rounds 2 x 1: Jesús Yujgra (San Gabriel) vs. Guido Ledezma (BCLP).

BRASIL DESCONTO LA VENTAJA QUE LLEVABA BOLIVIA EN COPA HARTEM

Hoy podría clasificarse Bolivia en la Copa Mitre

SANTIAGO DE CHILE, 7 (AP).- Brasil descontó la ventaja obtenida ayer por BOLIVIA al ganar en dobles de la copa Hartem a BOLIVIA.

La pareja brasileña integrada por Carlos Gheno y Denis Giacometi venció a los bolivianos Javier Valle y Carlos Blanco por 8-6 y 7-5. La cuenta es ahora de 2 a 1 a favor de BOLIVIA. Los sencillos finales se jugarán mañana.

Paraguay y Chile se clasificaron para las semifinales de la Copa Hartem para varones infantiles, al ganar en dobles a Ecuador y Perú, respectivamente. Los paraguayos y chilenos quedaron en ventaja de 3 a 0 y los ecuatorianos y peruanos fueron eliminados.

Ecuador y Chile se clasificaron hoy para las semifinales de la Copa Mitre para varones adultos del campeonato Sudamericano de Tenis.

Ecuatorianos y chilenos quedaron en ventaja de 3 a 0 al ganar en dobles a Perú y Paraguay, respectivamente. Los dos singles finales se jugarán mañana pero el resultado no hará variar la situación.

Los peruanos y paraguayos quedaron eliminados.

Brasil que gana por 2 a 1 a la Argentina y BOLIVIA que vence 2 a 1 a Uruguay, tendrán mañana partidos decisivos en los dos singles finales. El ganador de la serie Brasil -Argentina enfrentará a Ecuador y el vencedor de BOLIVIA-Uruguay jugará en las semifinales con Chile.

Los jugadores que sean eliminados de la copa Mitre participarán en una competencia de consuelo por la Copa Artigas.

Brasil quedó en ventaja de 2 a 1 al ganar hoy en dobles a Uruguay en la Copa Osorio para damas adultas. El vencedor de esta serie que finaliza mañana con dos últimos singles enfrentará a Perú en la semifinal que se inicia el domingo En la otra semifinal jugarán Chile y Argentina que habían quedado libres.

La famosa tenista brasileña María Esther Bueno comunicó cablegráficamente que viajará inmediatamente a Chile si Brasil se clasifica para las semifinales de la Copa Osorio. El brasileño Edson Mandarino llegará mañana para reforzar a su equipo de la Copa Mitre.

Brasil y Chile están en ventaja de 3 a 0 al ganar en los partidos de dobles de la copa BOLIVIA para varones juveniles, a Perú y Paraguay. Los brasileños y chilenos se clasificaron para las semifinales en tanto que peruanos y paraguayos quedaron eliminados. Brasil y Chile jugarán entre sí.

Argentina aventaja en la competencia a BOLIVIA por 2 a 1

En los dos sencillos finales de mañana se decidirá el vencedor, que deberá enfrentar a Colombia, actual poseedor del trofeo, en semifinales.

Argentina, que había quedado en desventaja por 1 a 0 ante Brasil en los juegos iniciales de la Copa Mitre equilibró las cifras al ganar por la mañana un partido que fue suspendido ayer por falta de luz.

Roberto Aubone, de Argentina, venció a Carlos Fernández, de Brasil, por 3/6 6/2, 6/3, 2/6 y 7/5.

El partido fue suspendido cuando Fernández ganaba por 3/2 pero hoy en la mañana Aubone ganó su servicio en el undécimo game, logrando quebrar la resistencia del brasileño. El argentino ganó también el siguiente game.

El binomio Tomas Koch y Carlos Fernández se impuso a los argentinos Eduardo Soriano Roberto Aubone por 6/0, 10/8 y 6/2.

BOLIVIA ganó por la mañana el partido con Uruguay por la Copa Mitre que quedó suspendido ayer. En la reanudación del juego ganó el boliviano Ramiro Benavides al uruguayo Gilberto Sáenz por 6/2, 9/6 y 7/5. Al suspenderse el juego ayer, Benavides venciía por 6/5.

Por la tarde, Uruguay logró descontar la ventaja de BOLIVIA al ganar el partido de dobles.

Los uruguayos Román Pérez Alvarez y Lorenzo Bonicelli vencieron a Ramiro Benavides y Eduardo Gorostiaga por 6/4, 7/9, 5/7, 7/5 y 6/4. Bonicelli, con su magnífica actuación fue factor principal del triunfo.

Ecuador, con un equipo de Gran rendimiento, venció a Perú en dobles. El binomio Francisco Guzmán y Miguel Olivera se impuso a Alfredo Acuña y Bartolomé Pulgros por 6/3, 6/2 y 6/2. El partido fue de interesantes alternativas.

Los chilenos Jaime Fillol y Patricio Cornejo derrotaron a la pareja paraguaya Roque Mivilicke y Carlos Carvalo por 6/2, 6/2 y 6/1.

En la Copa Osorio. Paa damas adultas Brasil dio un buen paso hacia las semifinales al ganar en dobles a Uruguay.

Las brasileñas Vera Cleto y Susana Petersen vencieron a Mary Fuljack y Florella Bonicelli por 6/4 y 6/0.

En la Copa BOLIVIA para varones juveniles, la pareja brasileña a Luis Felipe Tavares y Hernán Gentil Filho venció al binomio peruano Salomón Velasco y Bruno Taino por 6/3 y 6/0. Modesto Vazquez y Carlos Deswartres, de Argentina, vencieron a la pareja Ramiro Benavides y Enrique Cnadía, de BOLIVIA, por 6/3 y 6/2. otro partido de la Copa BOLIVIA.

Los chilenos Federico Gildemeiter y Juan Carlos Rivera vencieron a los paraguayos **Guido Massi y Manuel Bedoya por 6/0 y 6/0 en un partido de la Copa BOLIVIA**

JUVENILES.- Candia y Sanjinés integrantes del plantel nacional de tenis, que hoy deben cumplir encuentros decisivos en Santiago de Chile, por el sudamericano.

SAN JOSE DETERMINO AYER PARTICIPAR EN TORNEO NAL.

ORURO, 7 (CORRESPONSAL) Tras largas deliberaciones que se prolongaron hasta la madrugada de hoy, San José rectificó su anterior decisión y resolvió participar en el torneo profesional boliviano.

Los dirigentes señalaron que la moral de los jugadores es alta y tienen deseos de vindicarse de sus últimos trastes. Buscarán contra entrenador paceño que n cipe en el Torneo Nacio José se reforzará con bia y Peñaez que estaba pendidos por razones de plina interna.

BRABHAM ELEGIDO EL "CORREDOR DEL AÑO"

Londres, Oct. 7 (AFP) - Jack Brabham, (Australia), campeón mundial de automovilismo 1966, fue elegido "corredor del año" por el "Guild of Motorin Writers". El título es adjudicado según los reglamentos al "corredor de cualquier nacionalidad que piloteando cualquier bólido en cualquier prueba muestre habilidad, coraje, iniciativa y resistencia".

SERA CONSTRUIDA UNA TERRAZA EN CLUB DE TENIS "STRONGEST"

El domingo, a las 10 horas, en el Club de Tenis The Strongest, se pondrá la piedra fundamental sobre la que se construirá una terraza.

La colocación de esa piedra estará a cargo del Ministro de Agricultura, My. Hugo Bozo A. que fue nombrado padrino de esa construcción.

La terraza, que tendrá una superficie de 4 por 12 metros, facilitará la visibilidad de las personas que quieran presenciar los encuentros en las distintas canchas

Al mismo tiempo, es uno de los primeros pasos con miras a la construcción de una sede social propia, para el Tenis Strongest.

CARBURO DE CALCIO
DE SUDAFRICA

La mejor calidad
Precios especiales para cantidades mayores a 10 tambores

F. D. LUCAS & CIA. (BOLIVIA) S.A.
Casilla 947 - Yanacocha 587 - La Paz

LLEGO...LLEGO...LLEGO...

Zapatillas tennis, carrera, basket, para damas y caballeros. Son productos de la conocida marca "Wilson". Camisas, pantalones de tennis para niños.
En su almacén deportivo "OFITECO". Juan de la Riva 1424. Telf. 2-1744. Casilla 940.

GRAN CLASICO
STRONGEST
vs
BOLIVAR
GRAN CLASICO

Cancha: Teatro Munici
Lunes 10-Tanda y Noc

NOTA.- De acuerdo con el Capítulo final del Regla de Tránsito, en este clásico serán válidas las inter de un crack universal a favor de Chaco, Municipal, M y "31".
OTRA.- Cualquier parecido de personajes del clásico sonas conocidas y vivas, será pura imaginación de la h y mala intención mía.
OTRITA.- Reclame una entrada de "yapa" donde co 100 $b. quizá se la den.