TALCO PARA CABALLEROS
Vitabel
PRODUCE AFEITADAS ELECTRICAS IRREPROCHABLES SUAVES SIN QUEMAR CICATRICANTE - APROBADO POR LA SANIDAD NACIONAL

CENTRAL DE BOLIVIA

PRESENCIA

AÑO XV - No. 2939 - LA PAZ, BOLIVIA, JUEVES 29 DE SEPTIEMBRE DE 1966 - 16 PAGINAS - $b. 0.50

TALCO PERFUMADO
PARA DAMAS
Vitabel
SUAVE - FRAGANTE - ATERCIOPELADO
APROBADO POR LA SANIDAD NACIONAL

Policías investigan el lugar próximo a la embajada cubana en Otawa, Canadá, donde hace pocos días estalló una potente bomba. El atentado es atribuido a elementos anticastristas.

Bolivia protestará ante Chile por uso arbitrario de aguas del Lauca en la Central Hidroeléctrica de Chapiquiña

EL GOBIERNO BOLIVIANO DESCONOCE EL PROYECTO CAMINERO ARICA-LA PAZ, EMPRENDIDO POR LOS CHILENOS Y EL PLAN PARA APROVECHAMIENTO DE LAS AGUAS DEL LAGO TITICACA POR BOLIVIA, PERU Y CHILE, SUGERIDO POR EL BID.

.El aprovechamiento de aguas internacionales en proyectos de desarrollo trae nuevamente problemas a nuestro país. Se actualiza el surgido con motivo de la utilización arbitraria de las aguas del río Lauca, por Chile. Ahora ese país está construyendo una central hidroeléctrica en Chapiquiña, utilizando las mismas aguas. Bolivia representará la medida, lamentando al mismo tiempo que el vecino país adopte esa decisión sin que se hubiera solucionado el conflicto anterior.

Las relaciones chileno-bolivianas -rotas en abril de 1962- se enfrían aún más. Se procuraba un entendimiento entre ambos países con miras a conseguir el restablecimiento. Sin embargo, la última determinación chilena parece echar por tierra esas perspectivas.

A todo eso se suman, ahora, dos casos muy especiales: En el Perú, la Cámara de Diputados rechazó, terminantemente, un proyecto sobre participación de Chile en la utilización de las aguas del lago Titicaca. "Chile nada tiene que ver con el Titicaca", apuntaron terminantemente. El proyecto había sido elaborado por el Banco Interamericano de Desarrollo.

Curiosamente, nuestro país -que es con el Perú el otro dueño del lago- no conoce nada respecto al proyecto. Ni siquiera se tenía noticias del mismo, hasta que salió la noticia del Perú.

Además de lo anotado líneas arriba -tal como informa PRESENCIA en su edición de ayer- en Chile se ha iniciado la construcción de un camino que unirá Arica con La Paz. Y Bolivia tampoco conoce nada del proyecto.

RECLAMOS Y ACLARACIONES

Ante esas perspectivas, la Cancillería boliviana decidió aclarar el panorama.

En primer lugar, se hará una representación ante el Gobierno chileno, por la utilización de las aguas del río Lauca en nueva central hidroeléctrica. Mediante la Embajada del Brasil en Chile -que es la que atiende los problemas bolivianos en ese país- se dirigirá nota al Gobierno de La Moneda "lamentando que se siga utilizando el río Lauca, sin que se hubiera solucionado previamente el problema surgido antes".

Al respecto cabe recordar que los chilenos tienen proyectada hacer la primera prueba de agua de la represa en 15 días más. Tendrá una capacidad de 15 mil kilowatss.

En cuanto al aprovechamiento de las aguas del lago Titicaca, el Gobierno solicitará al Banco Interamericano de Desarrollo (BID), el inmediato informe respecto al proyecto presentado en el Perú. Naturalmente, defendiendo siempre el principio de soberanía de nuestro país respecto a dicho Lago.

"Indudablemente -declaró ayer el Canciller- que el lago Titicaca es solamente de los dos países (Perú y Bolivia) y cualquier aprovechamiento de sus aguas, tiene que estar respaldado por la autorización de las dos partes".

Finalmente, en cuanto al camino Arica-La Paz el Canciller atribuyó la noticia a una posible falta de información, por cuanto no existe ninguna gestión oficial de Chile ante nuestro Gobierno, para que dicho camino se prolongue hasta territorio nacional.

Esos tres aspectos fueron parte central de la reunión ordinaria del Gabinete Ministerial, efectuada ayer por la tarde.

Además de eso, el Ministro de Relaciones Exteriores dio a cono-

(Pasa a la página 9)

EN CHILE QUIEREN SABER SI HAY INFILTRACION MILITAR BOLIVIANA

.SANTIAGO DE CHILE, 28 (AP) - El senador Armando Jarmillo anunció esta noche que pedirá al Ministro de Defensa Juan Deozbios Carmona que informe en sesión secreta del senado si existen o no fricciones fronterizas con BOLIVIA.

Jaramillo dijo que es necesario saber definitivamente si se introducen elementos militares bolivianos en territorio chileno.

Agregó que es probable que Carmona informe al Senado en los próximos días.

Informaciones extraoficiales de Antofagasta, puerto a 1.500 kilómetros al norte de aquí; dicen que patrullas del regimiento de infantería "Calama" vigilan el sector fronterizo con BOLIVIA.

Según esas informaciones, las patrullas están investigando los elementos militares bolivianos.

Recientemente se publicaron informaciones aquí en el sentido de que BOLIVIA estaba preparando una invasión sobre la localidad chilena de Calama. Se agregó que era el primer paso de BOLIVIA para recuperar el litoral que perdió en la guerra con Chile en 1879.

El vespertino "La Segunda" dice hoy que las autoridades militares y civiles de Calama han calificado las informaciones como "falsas y tendenciosas".

ALEMANIA Y BOLIVIA PERSISTEN EN LA RESERVA DE LOS TRAMITES DEL CREDITO PARA FUNDICIONES

Alemania y Bolivia continúan manteniendo estricta reserva en la gestión del crédito destinado a la instalación de fundiciones de estaño en nuestro país. Esa medida, para evitar que surjan "inconvenientes" en los trámites.

Ayer el Embajador de la República Federal Alemana, Gunther Motz, entregó al Primer Mandatario un cablegrama de su Gobierno, en el que se informa sobre el estado actual de las gestiones. El tenor del informe no fue revelado.

El diplomático alemán declaró al respecto: "No lo puedo dar a conocer, porque podrían surgir inconvenientes por ciertas cosas que existen en reserva. De todas maneras -añadió- yo creo que el Presidente, en el momento apropiado, podrá decir algo sobre esto. Prefiero que él dé la información".

Al margen de eso, informó que las gestiones se basan fundamentalmente, en estudios técnicos, económicos y de rentabilidad. Se están viendo, actualmente, las posibilidades de nuestro país para abastecer a las fundiciones con la materia prima necesaria, además de los otros elementos, como carbón de madera, agua, etc., para que los hornos funcionen normalmente.

Aclaró Gunther Motz que su Gobierno no atenderá presiones de ningún tipo, que se sujetará a las condiciones económicas y técnicas, únicamente, para dar su aprobación. Eso sí, puntualizó que su Gobierno "quiere saber si hay buenas condiciones en Bolivia para que el trabajo resulte bueno". De existir esas condiciones, Alemania garantizará el préstamo que hace la Klockner Industrie Anlagen y que deberá ser asegurado por la firma alemana "Hermes Kredit Hamburg".

Fiscal pidió la pena de muerte para cuatro sindicados en caso Calamarca

PIDIO, TAMBIEN, PRISION PARA DIEZ SINDICADOS Y ABSOLUCION DE OTROS SEIS.

Estos son los cuatro actores principales del caso Calamarca, que ayer concurrieron al debate público donde se ventila el juicio criminal. De izquierda a derecha, Elmo Aguirre, Hugo Téllez, Oscar Rodríguez y Marcial Fuentes. Para ellos, el Fiscal pidió la pena de muerte. El Juez de la causa será quien aplique la sentencia final.

El Fiscal de Partido en lo Penal, Juan Alcalá Rosso, pidió la pena de muerte para cuatro de los principales acusados en el célebre caso de Calamarca: Marcial Fuentes, Oscar Rodríguez, Elmo Aguirre y Hugo Téllez, dentro del requerimiento en conclusiones leído ayer en el debate público realizado en el Palacio de Justicia.

Dicha autoridad, en su larga exposición, dijo que pesan contra los sindicados los delitos tipificados como asalto a mano armada, robo de 2,800,000,000 bolivianos y asesinato de Plácido Jaldín, Juan Márquez y Pedro Condoreti, servidores de la Corporación Minera de Bolivia, que en el momento de su muerte se encontraban cumpliendo su deber transportando una remesa de dinero destinado al pago de sueldos y salarios de trabajadores mineros.

PRISION FORMAL

Pidió, asimismo, que los encausados y actores secundarios del famoso asalto y robo, Francisco Ibieta, Armando Villagomez, Tula Aguirre, Elena Durán de Fuentes, Yolanda de Villagómez, Cristina Zelada de Fuentes, Marcelo Aguirre, Eda Castro, Margarita de Aguirre, Julia v. de Lino, sean sentenciados con pena de prisión que aplicará en cada caso el juez de la causa, de acuerdo al Código Penal. Sobre este pedido, algunos abogados observadores del debate dijeron que las penas podrían oscilar desde 5 a 20 años de prisión, según los casos y la participación de cada uno de ellos.

En cuanto a los sindicados Edgar Ibieta, Arturo Villalta, Alberto Fuentes, María Elena Jaimes de Fuentes, Alberto Fuentes Jaimes, Cristina Rivero Zegarra, requirió la absolución de toda pena y culpa.

EL ACTO

La audiencia pública de ayer se realizó en el salón de debates del Palacio de Justicia, desde horas 14.15 hasta las 17.30. Estuvo presidida por el Juez Primero de Partido en lo Penal, Francisco del Carpio, y actuó de Secretario, Enrique Uriona. Asistieron, además, los abogados de la parte civil y de los demandados, representantes del Ministerio Público, los sindicados debidamente custodiados por fuerzas de la Guardia Nacional de Seguridad Pública, abogados y numerosa concurrencia.

Luego de varias intervenciones del representante del Ministerio Público, el juez de la causa y los abogados, el Juez Francisco del Carpio, difirió la audiencia para el día 30 del presente mes.

El Gobierno preparará para 1967 un presupuesto ajustado a la realidad

El Gobierno está empeñado en la preparación de un Presupuesto que se ajuste a la realidad económica del país, para la próxima gestión finaciera. Se trata de elaborar un programa de egresos, financiado con uno de ingresos que sean realmente factibles.

De esa manera, es propósito de las autoridades evitar lo sucedido el presente año, en que fueron necesarios recortes a los diferentes ítems y una estricta política de austeridad, a fin de que se cumpliera el Presupuesto.

Ayer, el Presidente de la República puntualizó que se procurará que el presupuesto de 1967 sea "ajuste estrictamente a la realidad económica del país".

En su declaración en Palacio de Gobierno hizo notar que "las necesidades del pueblo hay que atenderlas con medidas económicas y no literarias".

Por otra parte, el Ministro de Hacienda reiteró que se trata de elaborar un Presupuesto con miras a mantener la estabilización monetaria, fundamental para el desarrollo de las inversiones y con el criterio de que sea financiero.

Haciendo recuerdo de la Ley en sentido de que no se dará curso a ningún programa de gastos, en caso de que el mismo no incluya la forma de financiamiento, el titular de Hacienda destacó la necesidad de que el próximo presupuesto cuente con un financiamiento adecuado.

Eso quiere decir que cada ítem de gastos, comprenda, asimismo, la forma en que se financiarán los fondos respectivos.

La confección del Presupuesto para la gestión próxima está y a en marcha. Se ha elaborado un programa y dentro de él todos los proyectos tiene ya fijadas las fechas respectivas. Es posible, ahora, que el Primer Mandatario convoque a reunión especial para impartir instrucciones y tomar acuerdos al respecto. A esa reunión asistiría todo el personal jerárquico que tiene algo que ver con la confección de dicho presupuesto

Francia pide que EE.UU. se comprometan a retirar tropas de Vietnam como paso inicial para negociar fin de la guerra

NACIONES UNIDAS, 28 (AP).- El Ministro francés de Relaciones Exteriores, Maurice Couve de Murville, propuso hoy que los Estados Unidos se comprometan anticipadamente a retirar sus tropas de Vietnam del Sur en determinada fecha, para plantear así el inicio negociaciones para poner fin a la guerra.

El delegado de los Estados Unidos, Arthur Goldberg, replicó inmediatamente que tenía pocas probabilidades de éxito hacer un llamamiento a un bando sin dirigirse también al otro.

El Ministro francés, en su exposición de política ante la Asamblea General, propuso que los Estados Unidos tomaran nuevamente la iniciativa en gestiones de paz y se expresó así:

"Es de imaginarse dentro del proceso de intensificación, que al ofrecimiento venga de un bando que no sea el de la gran potencia que está directamente inmiscuida allá, cuya intervención ha sido uno de los elementos básicos de esa intensificación y que por sí sola está, por lo tanto en posición de dar un paso nuevo que haga posible todo, y ante todo la paz?"

Couve de Murville se refirió a las palabras de Goldberg en la Asamblea la semana pasada, cuando dijo que "a mayor poder e influencia, mayores responsabilidades?.

Citó la proposición planteada por el Presidente Charles de Gaulle cuando estuvo en Camboya a principios de dicho mes, en la cual afirmaba que las negociaciones dependerían de la decisión y los compromisos que anticipadamente hubieran querido tomar y asumir los Estados Unidos para la repatriación de sus fuerzas dentro de un período de tiempo razonable.

Goldberg no perdió tiempo en contestar atenéndose al derecho de réplica, y dijo que la posición de los Estados Unidos no es inflexible y están dispuestos a considerar cualquier proposición de paz en Vietnam.

Dijo que las propuestas de los franceses son particularmente bienvenidas, pero añadió: "Permanecemos convencidos, sin embargo de que cualquier propuesta traerá éxito. No será una que simplemente solicite a un lado que se detenga mientras que no se hace una solicitud similar al otro lado...

Las ofertas hechas por mi gobierno para romper el trágico impase en Vietnam son sinceras y deben ser puestas a prueba explorando la voluntad de tomar una acción que esté de acuerdo con nuestras palabras".

Los Estados Unidos han ofrecido detener los bombardeos de Vietnam del Norte y han convenido en un retiro militar, en etapas, por ambos lados, si hay seguridades de que Vietnam del Norte adopta medidas similares para la disminución de las actividades bélicas.

Couve de Murville dijo que solamente una solución política puede poner fin a la guerra, y debe estar basada en los acuerdos de Ginebra de 1954.

El alimento destinado para indios que pasaban hambre, es examinado en un almacén de Lafayette, Luisiana. Los ciudadanos de las vecindades enviaron camiones cargados de víveres para salvar a los indios Tarahumara que se hallan en difícil situación en la zona de la Sierra Madre, estado de Chihuahua, México (AP Wirephoto)

EL HURACAN INES SIGUE AVANZANDO SEMBRANDO DESOLACION A SU PASO

SAN JUAN, PUERTO RICO, 28 (AP).- El huracán "Inés" azotó esta noche el extremo oriental de la República Dominicana y siguió su furibundo camino hacia el puerto de Barahona.

Esta noche temprano el huracán estaba a unos 240 kilómetros de Barahona y la península del mismo nombre, que tiene una población de 200,000 personas. Se augura un gran desastre si la tempestad pasa directamente por Barahona.

La tempestad ha costado ya cuando menos 15 vidas. Se calcula que al amanecer del jueves pasará por Barahona, si no se desvía. Repetidas veces se advirtió a los pobladores que se pongan a salvo. Sus casas son por lo general de construcción precaria que no aguanta un ventarron.

El servicio de meteorología remitió informes de que en la Isla de la Mona, entre Puerto Rico y la República Dominicana soplaron vientos hucaranados hasta de 80 millas por hora.

Los informes de guadalupe azotada anoche por el huracán, dicen que hubo 15 muertos, 72 heridos y 6,000 personas que se quedaron a la intemperie. La tempestad casi arraso una barriada de Pointe-pitre donde viven 10,000.

Se informó que hubo algunas inundaciones en la costa sur de Puerto Rico. Los vientos soplaron con ráfagas hasta de 116 kilómetros por hora. Alrededor de 20 casas resultaron dañadas.

SAQUEARON EL CONSULADO DE GRAN BRETAÑA EN ARGENTINA

ROSARIO, ARGENTINA, 28 (AP).- Más de un centenar de jóvenes irrumpió esta noche en el edificio del Consulado Británico destrozando muebles, cuadros y banderas y hasta que la policía consiguió dominar la situación siete de los revoltosos fueron arrestados, dos de ellos menores de edad.

Son pertenecientes a grupos nacionalistas, penetraron al edificio del consulado por los fondos de un terreno baldío.

Destrozaron muebles y retratos de la Reina Isabel II, Sir Winston Churchill, de la Reina Victoria y quemaron banderas de Gran Bretaña.

Escribieron en las paredes leyendas refirmativas de la soberanía argentina sobre las islas Malvinas, tales como "fuera ladrones ingleses de las islas Malvinas;" y "las islas Malvinas son argentinas."

NOTICIAS CURIOSAS

AUSTIN (TEXAS, EE.UU.), 28 (AFP).- Un caso extraordinario se produjo en la clínica de Austin, Texas, en donde un minúsculo niño cuyo peso apenas excede los 500 gramos, se encuentra en una incubadora desde hace cerca de dos meses.

La criatura es del sexo femenino, se llama Janice Rose Teague, y nació prematuramente el 30 de agosto último, dando un peso en la báscula de 610 gramos.

Luego, su peso disminuyó, como ocurre normalmente con los niños prematuros, hasta los 482 gramos. En la actualidad, el recién nacido tiene un peso de 524 gramos.

Los médicos que vigilan la evolución del recién nacido, declaran que tiene grandes oportunidades de crecer normalmente.

"Es increíble", dijo el Director del hospital, quien hizo pública la noticia con el consentimiento de los padres.

Sin embargo, precisó la dirección de la maternidad, incluso si el estado del retoño se mantiene, pasarán por lo menos tres meses antes de que la pequeña Janice Rose pueda ser dada de alta de la clínica.

X-X-X-X-X

CARACAS, 28 (AP).- Una gallina hirió a la señora Dama de Girón con un disparo de escopeta.

Todo ocurrió, dijo la policía de Guanare, Estado Portuguesa, cuando la gallina trepó por una escopeta que el señor Girón había dejado apoyada contra una cerca.

La gallina forzó el disparo cuando pisó el gatillo. La señora, que se encontraba a unos pasos, recibió algunos perdigones en las piernas pero los médicos dijeron que las heridas son ligeras. El señor Girón dijo que la gallina será castigada. "Será muerta por inmersión, para que pague en caldo el susto que nos hizo pasar".

La inversión privada norteamericana en América Latina progresará poco en 1966

Afirma un estudio del Departamento de Comercio de EE.UU

WASHINGTON, 28 (AFP).- Las inversiones en el extranjero de las empresas norteamericanas aumentarán en 1966 con mayor amplitud de lo que se preveía, pero las inversiones en América Latina progresarán tan sólo de modo reducido.

Un estudio del Departamento de Comercio, que facilita las anteriores indicaciones, señala que las salidas de capitales para financiar estas inversiones serán, sin embargo, inferiores a las de 1965.

Según dicho estudio, las inversiones en el extranjero alcanzarán en el presente año un total de 9.200 millones de dólares, con un aumento de 21 por 100 sobre 1965 (7.532 millones).

Un estudio similar efectuado a principio de año preveía un progreso limitado a 17 por 100.

Las primeras indicaciones para 1967 muestran que el total de las inversiones en dicho año será tan importante como en 1966.

Gracias al programa voluntario de restablecimiento del equilibrio de la balanza norteamericana de pagos, este aumento no se reflejará en las salidas de capitales de Estados Unidos, afirma la citada fuente. En efecto, las firmas estadounidenses solicitan cada vez más créditos en el extranjero.

En consecuencia, las salidas de capitales para inversión directa disminuyeron a un ritmo anual de 2.700 millones de dólares durante el primer semestre de 1966, contra 3.100 millones en 1965.

Más de la mitad de las inversiones en el extranjero serán efectuadas en la industria de transformación. Siguen luego la industria petrolera, el comercio y distintas industrias secundarias.

El Canadá absorberá una gran parte de las inversiones norteamericanas: 2.149 millones de dólares en 1966, contra 1.908 millones en 1965.

En lo que se refiere a América Latina, las inversiones de Estados Unidos progresarán pero de forma moderada: 1.250 millones en 1966, contra 1.079 millones en el año pasado.

BOLIVIANO RECUPERO EL PREMIO MAYOR DE LA LOTERIA DE LIMA

LIMA, 27 (AFP).- El contador boliviano Ricardo Suárez Leaño recuperó, tras una larga batalla judicial que inclusive lo mantuvo algunos días en prisión, el premio mayor de la lotería navideña de Lima, ascendente a 7.500.000 soles.

En efecto, el Tribunal Correccional de Lima dispuso hoy, dando término a un proceso de siete meses, que el dinero en cuestión pertenece a Suárez Leaño y que debe entregárselo el Banco de la Nación, donde está consignado.

El problema surgió a comienzos de año cuando un ganadero peruano alegó que el billete que resultó premiado con el gordo de los diez millones (2:500.000 fueron cobrados oportunamente por la esposa de Suárez Leaño) le había sido sustraído por un dentista nacional en complicidad con el boliviano.

CANCER CONCIDERADO SEGUNDO FACTOR DE MORTANDAD EN ARGENTINA Y CHILE

NUEVA YORK, 28 (AP).- El cáncer se enumera como la segunda causa de mortalidad patógena en la Argentina y en Chile, pero figura detrás de las enfermedades infecciosas y de la desnutrición en Brasil, dijeron hoy aquí tres jóvenes cancerólogos sudamericanos.

Los Dres. Max Montero, cirujano, Secretario General de la Sociedad Chilena de Cancerología de Santiago de Chile, Hugo Navarini, ginecólogo y jefe de Clínica de Rosario, Argentina, y José Leite, patólogo, de Belem, Brasil, están asistiendo al curso especial para graduados organizado por la Sociedad Norteamericana de Cancerología, en el cual participan 40 médicos de 20 países latinoamericanos.

El curso comenzó el 11 de septiembre y terminará el 14 de octubre.

En una entrevista, los médicos sudamericanos dijeron que el cáncer va en aumento en Latinoamérica a causa del crecimiento demográfico y de una mayor longevidad, de la expansión industrial y del consumo de cigarrillos.

Montero atribuyó la creciente mortandad por causa del cáncer en Chile a la expansión demográfica. Dijo que un sistema más completo de registro de la enfermedad por medio del Servicio Nacional de Salud, había hecho evidente el aumento.

"En 1965 hubo 9.000 muertes por cáncer en un país con una población total de 10 millones de habitantes", dijo Montero. "Antes de adoptarse el sistema de registro", agregó, "gentes del interior hubieran podido morir de cáncer, pero el médico local hubiera indicado otra causa de deceso en el certificado de fallecimiento. Ahora nuestros expedientes son más exactos".

La industria de Latinoamérica utiliza ciertos productos químicos que podrían causar determinados tipos de cáncer, dijeron los médicos.

El cáncer del pulmón está en aumento, agregaron. Su incidencia es más alta en las ciudades que en las zonas rurales, mayor entre los hombres que entre las mujeres, a pesar de que en Chile las mujeres fuman tanto como los hombres, dijo el Dr. Montero.

En las zonas rurales del Brasil, prevalece menos el cáncer del pulmón, dijo Leite, "aunque en Belem, en el Estado de Pará, el cáncer del pulmón va en aumento".

La educación sobre los problemas del cáncer va lentamente ganando terreno en Latinoamérica, dijo Montero, miembro de la Liga Chilena contra el Cáncer.

Leite, profesor de patología de la Universidad de Pará, en Belem, dijo: "El cáncer no es un problema tan agudo en la región septentrional del Brasil como en las grandes ciudades. Seguimos luchando contra la muerte originada por las enfermedades infecciosas y por el hambre".

Navarini dijo que en 1960 el porcentaje de muertes producidas por el cáncer era en Rosario de 167 por 100,000. "Tenemos un centro contra el cáncer y hemos empezado a educar al público en los problemas del cáncer a través de la televisión, la radio y las reuniones públicas. Nos estamos concentrando particularmente en el cáncer uterino, nuestro mayor problema".

SE INTENSIFICA LA CAMPAÑA PARA ELECCIONES MUNICIPALES EN PERU

LIMA, 28 (AFP).- En forma intensiva sigue la campaña electoral para la renovación de autoridades municipales y para llenar tres vacantes en la Cámara de Diputados, que se llevarán a efecto en 13 de noviembre con la participación de 2.300.000 electores.

El acto eleccionario, de relativa importancia considerando los cargos que serán elegidos, tiene, sin embargo, una gran trascendencia para medir las fuerzas actuales de los dos principales grupos políticos en el país.

El Gobierno está formado por la alianza Acción Popular-Demócrata Cristiana, de tendencia izquierdista moderada. Pero el parlamento está dominado por la coalición opositora, formada por el Partido Aprista Peruano, izquierdista anticomunista, y la Unión Nacional Odriista, derechista.

Los diputados a elegirse son por los departamentos de Lima, la Libertad y Huánuco y fueron motivadas por fallecimientos.

Las últimas elecciones efectuadas en el Perú fueron las municipales celebradas el 15 de diciembre de 1963. Las anteriores fueron las presidenciales y de integración del Congreso, el 18 de junio del mismo año.

En las de junio triunfó la alianza Acción Popular-Demócrata Cristiana que llevó al poder al actual Presidente Fernando Belaúnde Terry. La mayoría parlamentaria correspondió a la coalición APRA-UNO.

En los comicios municipales, el cómputo total de votos registró 616.172 para la alianza y 580.568 para la coalición sobre un total de 1.320.000 votantes.

El interrogante ahora es saber la verdadera realidad sobre el poderío de esas dos fuerzas. Si la alianza mantendrá su caudal de votos o si la coalición se repondrá. Las vacantes en diputados no variarán el control de la oposición.

La Cámara de Diputados tiene 140 miembros. La oposición cuenta con 55 apristas y odriistas y la alianza con 47 y con 11 independientes. En el Senado hay 25 miembros de la oposición y 21 del Gobierno.

El mayor interés de las elecciones radica en la elección de Alcalde de Lima.

El actual, Luis Bedoya Reyes, demócrata cristiano, buscará ser reelegido. Su rival será el ingeniero Jorge Grieve, candidato oficial de los odriistas.

CHINA COMUNISTA PIENSA EXPORTAR SU REVOLUCION CULTURAL A EE.UU.

BELGRADO, 28 (AP).- Los guardias rojos chinos han fundado un movimiento internacional para difundir las enseñanzas de Mao Tse-Tung, con la esperanza de extender un día su revolución a las calles de Nueva York, según informan hoy despachos de Pekín.

La agencia oficial de noticias de Yugoslavia, Tanjug, dijo que la escritora norteamericana izquierdista Anna Louise Strong, que vive en China, expresó que el objetivo de los dirigentes de la Guardia Roja es convertir a todo el mundo al comunismo. Según ella, esos dirigentes esperan que los carteles revolucionarios aparecerán un día en las calles neoyorquinas.

La agencia Tanjug añadió que los carteles colocados en las calles de Pekín enumeran entre las condiciones para constituirse en miembro internacional el reconocimiento de Mao como jefe de la revolución mundial y la premisa de que sus ideas son la culminación del marxismo-leninismo.

Los futuros miembros de la Guardia Roja Internacional deben estar dispuestos a luchar por la revolución mundial, a laborar por ampliar su organización y a difundir las enseñanzas de Mao, agrega la agencia.

La Srta. Strong, de 81 años de edad, que goza de reputación de tener las más altas fuentes informativas recibió de los dirigentes de la Guardia Roja declaraciones en el sentido de que el primer deber de éstos era hacer a China "comunista en lo absoluto" y luego ayudar a los pueblos de otros países "a hacer el mundo totalmente comunista", informó Tanjug.

La agencia oficial de noticias soviética TASS, en otro despacho desde Pekín dijo que el cuartel general de la Guardia Roja ha establecido un departamento de relaciones internacionales, para popularizar las ideas de Mao entre los extranjeros y atraerlos a las filas de la Guardia Roja.

También informó TASS que la propaganda de la Guardia Roja está desapareciendo de las paredes de las casas, ahora que Pekín se prepara para la fiesta nacional del primero de octubre.

"En todas partes los retratos de Mao son colocados junto con consignas que ensalzan sus ideas" expresó TASS.

En otro despacho de Pekín, "Pravda", órgano del Partido Comunista Soviético, dice que los trabajadores chinos y los miembros regulares del Partido Comunista Chino muestran creciente oposición a las juventudes de la Guardia Roja.

ELECCIONES SINDICALES EN ESPAÑA

MADRID, 28 (AFP).- Elecciones sindicales se iniciaron ayer en toda España y continuarán hasta la primera semana del mes de octubre. En ellas intervienen 5.800.000 trabajadores. Esos deberán elegir 185.000 enlaces sindicales o representantes para empresas de menos de 250 obreros, y 20.000 jurados para las empresas de un número mayor de empleados.

Para cubrir estos 205.000 puestos, correspondientes a las diferentes ramas de los 24 sindicatos verticales nacionales, se presentaron cerca de 600.000 candidatos, que fueron todos aceptados.

Las fábricas y las grandes empresas de la provincia de Guipúzcoa son las que poseen el mayor número de candidatos, ya que de 7.000 centros de trabajo y para 6.300 representantes, elegibles, las autoridades sindicales recibieron 52.705 candidaturas.

Esto da un porcentaje de una elección por cada nueve candidatos.

Hasta ahora el porcentaje de votantes oscila entre el 69 y el 9[illegible] por ciento, en la mayor parte de las provincias.

Sin embargo, en el país vasco, en Cataluña, y por último en Madrid, las consignas de abstención dadas por la Unión General de Trabajadores (UGT), socialista, y la Confederación Nacional del Trabajo (CNT), anarcosindicalista, son seguidas ampliamente.

UN JOVEN MEXICANO VIAJO 8 HORAS Y A 10.000 MTS. DE ALTURA EN EL TREN DE ATERRIZAJE DE UN AVION

MEXICO, 28 (AFP).- Una increíble aventura acaba de correr el joven mexicano Francisco Cuevas García, al hacer el viaje de ocho horas entre Bogotá y México en el compartimiento del tren de aterrizaje del avión de "Avianca" que esta madrugada llegó a la capital mexicana.

Cuevas García, de 17 años, fue encontrado por los mecánicos que se disponían a revisar el avión, cuando oyeron una voz apagada que salía de debajo del aparato: "Tengo frío... Por favor, ayúdenme..."

Localizaron enseguida la voz y del compartimiento donde se ocultan las ruedas cuando el avión está en pleno vuelo, sacaron a Cuevas, que estaba medio congelado y anquilosado por la incómoda postura en que estuvo durante ocho horas, y lo llevaron enseguida al hospital.

El muchacho relató que se escondió en el avión en pleno aeropuerto de El Dorado, cuando el aparato, al entrar en la pista para despegar, se detiene un momento.

Ya en pleno vuelo, creyó que al retirarse las ruedas a su compartimiento iba a ser aplastado por éllas, pero halló un hueco donde con las piernas encogidas podía acomodarse. Estuvo, además, fuertemente asido durante todo el vuelo a unas varillas interiores de dicho compartimiento.

Cuevas pudo eludir la vigilancia del aeropuerto de Panamá donde el avión hizo escala de una hora. Sufrió mucho con el enrarecimiento atmosférico, ya que al avión voló entre 8.000 y 10.000 metros.

En la Cruz Roja se le apreció congelamiento de brazos y piernas, debilitamiento general y choque nervioso, pero se estima que en uno o dos días podrá ser dado de alta.

CONGRESO DE TEOLOGIA

Buenos Aires, Argentina, (NA).- El único prelado latinoamericano que participará en el Congreso Internacional de Teología del Vaticano II, a realizarse en el Vaticano del 26 al 30 del presente mes, es el Rector de la Pontificia Universidad Católica "Santa María de los Buenos Aires, monseñor Octavio N. Derisi.

Monseñor Derisi, quien ya se encuentra en Roma, tendrá a su cargo el desarrollo de Los Fundamentos teológicos del diálogo de la Iglesia con la cultura contemporánea". En el certamen, a desarrollarse en el Palacio de la Cancillería Vaticana, se darán cita los más destacados valores de la teología actual, como Carlos Boyer, S.J., Ives Congar O.P., Jean Danielou S.J., Carlos Rahner S.J., Ramón Sigmond O.P., y muchos otros.

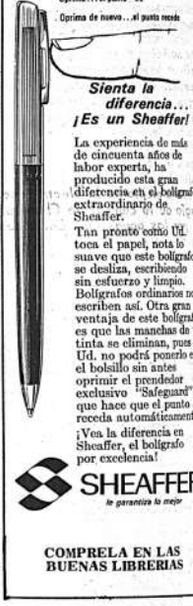

COMPRELA EN LAS BUENAS LIBRERIAS

UNIVERSIDAD MAYOR DE SAN ANDRES
VICE-RECTORADO

Se convoca a concurso de méritos para la provisión del cargo de DIETISTA del Servicio de Comedores Universitarios.

Los interesados (as), deberán presentar sus solicitudes, adjuntando el respectivo título y la documentación que acredite experiencia en el ramo, en el Departamento de Bienestar Estudiantil, hasta hrs. 18 del día viernes 30 del mes en curso donde podrán obtener mayores informaciones.

La Paz, septiembre 1966

BANCO MINERO DE BOLIVIA

LLAMAMIENTO A CONCURSO DE MERITOS PARA LA PROVISION DE PERSONAL TECNICO

Por resolución de Directorio de la entidad, se convoca a concurso de méritos para la provisión de personal a nuestras oficinas Central y Agencias del interior de la República, en las siguientes especialidades técnicas:

1.- INGENIEROS DE MINAS
2.- INGENIEROS MECANICOS
3.- INGENIEROS METALURGISTAS
4.- INGENIEROS QUIMICOS

La presentación de la documentación respectiva, con todos los detalles de curriculum vitae, pretensiones de sueldo etc., etc., se hará en las oficinas de la Vicepresidencia del Banco, calle Comercio esquina Colón, 3er. piso, hasta el día 15 de Octubre próximo.

La Paz, 22 de Septiembre de 1966
BANCO MINERO DE BOLIVIA

EMBAJADA BRITANICA

La Embajada Británica tiene el placer de anunciar que para el año 1967/68, el Consejo Británico y la Confederación de la Industria Británica ofrecen nuevamente un número limitado de becas a post graduados para estudios avanzados en el Reino Unido. Las becas que se ofrecen son de los siguientes tipos:

BECAS DEL CONSEJO BRITANICO: Para estudios avanzados en cualquier materia en una Universidad Británica, que comenzarán a principios del año académico en octubre de 1967. Provisionalmente, tres becas han sido asignadas.

CONFEDERACION DE LA INDUSTRIA BRITANICA: Cinco becas han sido designadas para entrenamiento práctico de ingeniería en establecimientos industriales. Estas becas se llevarán a cabo durante el curso de 1967.

BECAS MIXTAS DEL CONSEJO BRITANICO Y LA CONFEDERACION DE LA INDUSTRIA BRITANICA: Estas son para entrenamiento avanzado académico y práctico, de las cuales hay muy pocas disponibles y solamente para conferencistas o catedráticos en ingeniería.

Los candidatos para todas estas becas, deben tener título universitario y es absolutamente esencial que escriban y lean correctamente el idioma inglés. Se dará preferencia a los postulantes entre los 25 y 35 años de edad.

Los formularios de solicitud y otras informaciones acerca de dichas becas pueden obtenerse en la Embajada Británica, Av. Arce 2732, Casilla No. 694, La Paz.

Si los candidatos solicitan los formularios arriba mencionados por carta, deben indicar el tipo de beca en que tienen interés.

Los formularios para las becas del Consejo Británico deberán ser llenados en cinco ejemplares, para aquellas de la Confederación de la Industria Británica, en tres ejemplares, y en seis ejemplares para las becas mixtas.

El plazo para presentar las solicitudes vence el 30 de noviembre de 1966, y las entrevistas para todos los tipos de becas se llevarán a cabo durante el mes de enero de 1967. Los candidatos que poseen todos los requisitos necesarios, oportunamente serán informados cuándo deberán presentarse ante la Embajada Británica. Generalmente, durante el mes de abril, se conoce los nombres de los candidatos favorecidos.

GUIA PROFESIONAL

MEDICOS

Dr. LUIS POZO TRIGO
OTORRINOLARINGOLOGO
Estudios de especialización en los Estados Unidos. Atiende exclusivamente enfermedades y cirugía de NARIZ, OIDOS Y GARGANTA. Exámenes audiométricos. Medición eléctrica de la pérdida de la audición. Consultas de 14 a 18 de lunes a viernes. Consultorio: Yanacocha 332.- Frente al Edificio Aubin. Teléfonos: Residencia 28540.- Consultorio: 28539.- Matrícula Profesional No. P-31.

Dr. HUMBERTO SALAZAR BLACUTT
MEDICO CIRUJANO
NEUROLOGO
Estudios de especialización en el exterior. Neurología Electroencefalografía Neurocirugía. Consultorio Bolívar Nº 697. Atención 14 a 17 Teléfono: Domicilio 10447.

Dr. E. ALEXANDROWICZ
ESPECIALISTA EN LA PIEL
Especialidades en piel, VENEREAS. PROBLEMAS SEXUALES. Avenida Argentina Nº 1919. Teléfono 24534 Consultas de 14 a 17.

Dr. RICARDO DURAN POVEDA
MEDICO CIRUJANO ESPECIALISTA
Enfermedades y Cirugía de tórax (pulmones, corazón, esófago). Endoscopia, enfermedades y cirugía de abdomen (vías biliares, estómago, páncreas, apéndice, etc.). Consultorio Comercio 863. Atiende de hs. 14.30 a 16 y 30, menos días martes. Casilla 1173. Telf. 12631.

Dr. MIGUEL BANULS P.
MEDICINA GENERAL TERAPIA ELECTROMAGNETICA
Diplomado en Roma.- Estudios en Barcelona.- Hipertensión. Diabetes. Epilepsia. Reumatismo. Várices. Hemorroides. Trastornos circulatorios y neurológicos. Consultorio y domicilio: Av. Saavedra 1614. Telf. 27373.

Dr. ALCIDES RODRIGUEZ JORDAN
GINECOLOGO OBSTETRA ESPECIALISTA
Post-graduado clínicas Ginecológicas de Madrid. Stuttgart y Viena. Cáncer Ginecológico. Tratamiento de matrimonios sin hijos. Prenatal, Cirugía de Tumores. Consultorio Av. 16 de Julio 1456. Telf. 10329 de 11 a 12 y 15 a 19.

Dr. HANS DELLIEN S.
PEDIATRA
Ex Residente del Hospital Infantil de México. Atiende Lunes a Viernes Hrs. 14 a 16 p.m. Consultorio Calle Rosas 1240, 1er. Piso.

Dr. ANIBAL RIVERO DELFIN
MEDICO DE NIÑOS
Estudios de especialización en Inglaterra The Hospital for sick Children Great Ormond Street. Londres The Royal Devon and Exeter City Hospital. Consultorio: Av. 16 de Julio 1456, Edificio Sobina 3er piso. Telf. 10579. Domicilio Av. Argentina 1821. Teléfono 20087. Consultas de 4 a 17 English Spoken.

Dr. MARIO MENDEZ ELIAS
CIRUGIA Y ENFERMEDADES DEL SISTEMA NERVIOSO
Jefe Clínica Neurología y Neurocirugía U.M.S.A. Especialización Holanda, Inglaterra. Edificio Kreul. Avenida Camacho Nº 1223. Teléfonos 11430-24528.

Dr. ENRIQUE VERGARA M.
ENFERMEDADES DE LA PIEL
Av. del Ejército 39 esquina Loza (Miraflores) Horario 13.30 a 16.30. Telf. 23129. Casilla Correo 2223.

NOTARIOS

FIDEL ZUMARAN M.
NOTARIO PUBLICO
Atiende escrituras, poderes, protestos de letras, legalizaciones, etc. Oficina: Yanacocha 448. Of. 26 Teléfono 10956.

Dr. LUCIO DURAN TAPIA
CIRUJANO DENTISTA
Turbina Dental, Rayos X. Edificio Almaráz, Yanacocha Esq. Mercado 996. Telf. 25338 y 28123.

OFICINA DE AUDITORIA Y CONTABILIDAD
Calle Ingavi No. 721, Telf. 22582
Esta oficina esta a cargo de profesionales con muchos años de experiencia y amplia vinculación en la banca y comercio. Estamos a sus órdenes con nuestra responsabilidad, cumplimiento y reserva absoluta de todo cuanto trabajo se nos encomiende. Auditoría, contabilidades, trámites bancarios, tributarios y otros.

PRESENCIA

DIRECTOR: HUASCAR CAJIAS KAUFFMAN
CO-DIRECTOR: ALBERTO BAILEY GUTIERREZ
GERENTE: JUAN MARTINEZ CALDERON

La Paz, Bolivia, Jueves 29 de Septiembre de 1966

APROVECHAMIENTO DEL TITICACA

Nada conocemos oficialmente de un proyecto del BID destinado a aprovechar las aguas del lago Titicaca en beneficio de Perú, Bolivia y Chile. Sin embargo, es evidente que existen intenciones a ese respecto, si hemos de guiarnos por noticias transmitidas por agencias internacionales y que han recibido comentarios duros tanto de la Cámara de diputados como de la prensa del Perú.

Lo que ahora urge es conocer esos proyectos internacionales y saber si hay algún país que haya pedido que se redacten. Sobre todo habrá que determinar cuáles son las razones para que una entidad internacional disponga de bienes de dos naciones para beneficiar a una tercera, a la cual no le asiste ningún derecho para participar como socio. Perú y Bolivia darían no sólo algo, sino mucho, sin que se sepa con qué contribuirá el tercer país. El BID parece tomar una posición que, a primera vista, resulta extraña, por decir lo menos: financiar obras no en beneficio directo de quienes poseen ciertas riquezas, sino para hacer que de ellas participen otras naciones.

Esta situación tiene que ser aclarada.

De ninguna manera, nos oponemos a la cooperación internacional, a que países limítrofes y con muchos intereses comunes, colaboren en la solución de sus problemas. Los bolivianos no queremos ir en contra de proyectos comunes, porque eso sería no sólo absurdo, sino suicida en muchos casos. Pero sobreentendemos que la cooperación tiene que hacerse sobre bases de amistad, de justicia y de mutua comprensión. Consideramos que ninguna de esas condiciones existe en la actualidad respecto a Chile, y no por culpa nuestra.

Tomemos algunos ejemplos. La prensa del vecino país, en base a informaciones evidentemente falsas, se empeña en crear un ambiente de hostilidad contra Bolivia, llegando a extremos como el de predecir que dentro de cinco meses invadiremos al vecino país: como si no fueran claras nuestra debilidad bélica y nuestras intenciones pacíficas. Un ministro chileno hizo declaraciones sobre incursiones de militares y aviones bolivianos contra territorio chileno, lo que implica otro acto inamistoso no disminuido en su gravedad porque a poco se hicieran rectificaciones más o menos diplomáticas. Inclusive las noticias sobre nuestra conexión con Arica están lejos de implicar actitudes amistosas; son más bien un escarnio; por ejemplo, el subsecretario de relaciones chileno ha anunciado que se construirá un camino pavimentado hasta Bolivia y se mejorará el ferrocarril que nos comunica con ese puerto. ¡Amistad? Ciertamente no. Porque nada se ha dicho de la función que un camino de ese tipo habrá de cumplir, si llega hasta nuestra frontera y no continúa después, porque Bolivia nada sabe oficialmente al respecto. En cuanto al ferrocarril, será modernizado mediante la electrificación; ésta se producirá con la energía de la central de Chapiquiña; esta central será movida... por las aguas que Chile desvió abusivamente del río Lauca. En otras palabras, la mejora dependerá del aprovechamiento de una usurpación que ha causado un problema no resuelto. ¿Es posible una cooperación con tales antecedentes?

En cuanto a nuestras relaciones con Perú y el plan del BID, bueno será hacer una advertencia importante. Los medios oficiales y la prensa del vecino país suponen siempre la existencia del condominio sobre las aguas del Lago Titicaca. Pero no tenemos que recordar que los tratados que establecían ese régimen no han sido ratificados en ningún momento. Por lo tanto, el condominio es simplemente una tesis peruana, pero no una realidad jurídica sobre la cual puedan hacerse proyectos internacionales.

LA POLITICA HOY

El MNR ha sido el primer partido en pronunciarse en torno al problema del gas y en general sobre la política petrolera y la situación de YPFB.

Solicita suspensión de concesiones petrolíferas en favor de entidades o personas privadas. Pide el estudio de la expropiación de las concesiones ya otorgadas a compañías extrajeras. Y antes de establecer estos dos puntos, en los considerandos, afirma que en los tres períodos de gobierno que tuvo ese partido, se preocupó de YPFB y que ahora se pronuncia "siguiendo esa patriótica campaña por la nacionalización del petróleo".

Es decir. El MNR promulgó el Código del Petróleo que es lo opuesto de la nacionalización del petróleo. El MNR dio lugar a las concesiones actuales y a otras que se hicieron y han caducado. El MNR promulgó un código que no define la propiedad del gas en favor del Estado. Y "siguiendo esa campaña", ahora pide que se expropien las concesiones que hizó. O sea que se borre lo hecho y se lo corrija. No debiera decir, entonces, "siguiendo esa campaña", sino "rectificando lo hecho por nuestro partido..." Y tan no defendió la propiedad del gas, que en su primer punto el comunicado pide que se promulgue una ley que establezca esa propiedad y regule la explotación del gas.

En una palabra. Lo que ahora sostiene el MNR es un punto de vista defendible. Lo que no puede hacer es decirnos que eso es continuación de lo hecho por ese partido en el poder. Es la política diametralmente opuesta a la hecha desde el gobierno.

Se dirá que lo realista era buscar capitales privados para poder mover el petróleo. Eso es evidente. Había que hacerlo y hoy también hay que hacerlo porque tenemos capitales. Pero había que hacerlo, defendiendo al mismo tiempo al país y al fisco. La actual corrección total de su política petrolera, es decir, el buscar la expropiación, resulta un remedio drástico que es impracticable. Sería, posiblemente, la paralización de todo lo aprovechamiento de nuestra riqueza petrolera.

De todos modos y sea como fuere, tenemos el punto de vista actual de ese partido sobre el petróleo. Si hay implícito un "mea culpa", por lo menos ya está dicho y pronunciado. Gran parte de lo que se hizo estuvo mal. Ahora se defiende lo contrario. Por lo tanto sabemos lo que el MNR piensa hoy por hoy sobre gas y petróleo, es partidario de la nacionalización como ayer fue el que desnacionalizó el petroleo.

Será bueno saber qué piensan y qué propugnan los demás partidos en esta importante materia. Me dicen que en los próximos días se publicarán varios pronunciamientos políticos.

POLITICUS

NUEVA REGLAMENTACION SINDICAL (II)

FUERO SINDICAL

Por Carlos Andrade Quiroga

El Art. 128 de la Constitución vigente y el Decreto-Ley de 7 de Febrero de 1944, relativos al fuero sindical, pese a que se complementan el uno con el otro, no son suficientemente claros como sería de desear.

Debido a ello y a causa de que durante el régimen del MNR la prepotencia sindical fue tolerada y hasta fomentada por las autoridades de entonces, los dirigentes sindicales se convirtieron en una especie de "intocables" que invocaban, invariablemente, el fuero sindical, hasta para encubrir delitos comunes.

El fuero sindical, que en el fondo no es sino una garantía legal de que goza el dirigente para no ser despedido por su empleador a causa de sus actividades sindicales, fue confundido, en el pasado, con una inmunidad sindical que no existe.

La nueva Reglamentación Sindical determina con claridad las actividades por las cuales el dirigente goza del fuero sindical, diferenciándolas de otras, que están fuera del alcance de dicha garantía legal.

Según su Art. 6o. "todo dirigente sindical, legalmente elegido y reconocido, goza del fuero sindical por las actividades específicamente sindicales que realice, sin que pueda por ello ser despedido, transferido, perseguido ni apresado".

Según esta disposición, el goce del fuero sindical está reconocido para "todos" los dirigentes sindicales, a condición de que sean "legalmente elegidos" y "reconocidos" como tales, por el Ministerio del Trabajo.

Aunque la anterior disposición no precisa de mayores aclaraciones, es importante, sin embargo, subrayar la característica esencial del fuero sindical. Este, otorga al trabajador en función de dirigente sindical, el derecho de no ser despedido ni transferido de un puesto a otro dentro de la empresa en que trabaja, ni ser perseguido a causa de las "actividades específicamente sindicales que realice".

Los trabajadores que asumen funciones de dirección sindical necesitan estar protegidos contra las represalias patronales y del poder público, represalias que generalmente se traducen en el despido y en persecuciones o detenciones. Por eso, esa importante disposición no podía faltar en la nueva Reglamentación.

Pero, el fuero sindical no protege al dirigente por cualquier actividad que realice, sino por las específicamente de carácter sindical. El mencionado Art. 6o. guarda conformidad con la doctrina que existe sobre la materia al determinar que "el fuero sindical no alcanza a ninguna actividad distinta a la genuinamente sindical" y que "cualquier acto, hecho, delito, falta o contravención cometido por los dirigentes y que corresponda a las jurisdicciones civil, penal o administrativa, no está comprendido en los alcances del fuero sindical", siendo procedente "el desafuero en los casos señalados por ley".

La nueva Reglamentación Sindical delimita claramente los alcances del fuero sindical y justo es decir, que ello está bien. Sin embargo, habría sido deseable que la garantía de inamovilidad del trabajador en función de dirigente, se extendiera a por lo menos tres meses más después del término del mandato sindical, para evitar que los empleadores recurran a la represalia del despido, inmediatamente después de que el trabajador deja de ser dirigente.

Carta rezagada a René López Murillo

Por Pedro Shimose

Querido René:

Me debes una noche de sueño. Después de ganarme el pan, no sé si honradamente (creo que sí), tomé tu libro BOLIVIA, CEMENTERIO DE LA LIBERTAD y no lo solté sino al amanecer. Su lectura me dejó un sabor amargo en el alma y la acidez del desvelo reflejado en mi ánimo.

Debo confesarte que tengo casi apilados todos esos libros que se escribieron después de la caída de Paz Estenssoro. De por sí me repugnan. Desde que leí "Terror y Angustia en el Corazón de América", de Julián Montellano, hasta este libro tuyo, los nervios se me ponen de punta y las manos se me crispan. Por lo general, soy muy poco afecto a esta literatura de ignominia y brutalidad. Después de Georghiu, Malaparte y Valtin, ¿tenemos, acaso, que convencernos aún más de que aquí se ha realizado una pequeña guerra entre los mismos bolivianos?

BOLIVIA, CEMENTERIO DE LA LIBERTAD circuló en La Paz a mediados de marzo. La primera edición salió a luz hace diez años en Santiago de Chile. Desde entonces, tu testimonio no ha cesado de golpear a los tiranuelos "demócratas" que destrozaron toda una generación, generación sacrificada por la cual puedo yo, ahora, escribir sin censura y sin temor estas cuartillas.

Después de la lectura de anoche, ¿debo desgarrarme las vestiduras y decirle a todo el mundo que lea tu libro? ¿O debo, más bien, agitar campanas para alabanza tuya? Ni lo uno ni lo otro. Los libros se recomiendan por sí solos y si valen, tarde o temprano les llega su cuota de gloria.

Si no leí antes tu libro fue porque prefiero las aguas calmas del reposo y el análisis meditado y justo a las oleadas bravías e impetuosas de la pasión y la querella. Claro que quienes sufrieron en carne propia los vejámenes y las apaleaduras y las persecuciones no pueden pensar igual que yo. Y lo comprendo.

Las "valiosas opiniones" que se reproducen irónicamente en la solapa del libro no hacen más que valorar más aún tu obra. Tu libro es un diario y no una memoria como alguien quiso suponer. Y ese diario lleno de absurdos, de violencia, con nóminas de tantos conocidos, de violencias, de abusos, de desesperanza y esperanza, y hasta de fino humor, es para mí un documento fidelísimo, primero, porque siendo tú mi amigo, te creo; y segundo, porque esa mi credulidad se basa en el hecho de que todos los actores de ese drama -incluso tú mismo- están a la vista del lector en sus reales dimensiones humanas: buenos y malos a la vez, valientes y cobardes al mismo tiempo, leales y traidores ante el peligro y la conveniencia. A este respecto, uno de los párrafos que más me conmovieron fue, sin duda alguna, aquél de la página 166, que dice textualmente:

"Sí; hay que reconocer que casi nos habían domesticado con tanta injusticia. Parecía que habíamos perdido por completo la moral y que de hombres pasamos a la condición de sub-hombres por no decir ex-hombres. Cada uno conscientemente reconocía que se había anulado, pero ahora sentía miedo y desconfiaba hasta de su propio respirar. Todo era motivo de temor... Un grito era suficiente para que los latidos del corazón se hicieran violentos y las miradas reflejaran la pregunta: ¿Qué pasará ahora?".

Ahora, querido René, no pasa nada. La pesadilla ha terminado y todos confiamos en que los métodos totalitarios no vuelvan a darse en este desgraciado país. Sin embargo yo veo -sigo viendo- lo que tú (y antes que tú, Bautista Saavedra, y antes de éste, Arguedas) anotas como "una cruel realidad": "...en Bolivia existe un partido que no necesita de caudillos y que sin embargo es el de mayor aceptación en los ciudadanos. Su militancia es fácil de reconocer: vitorean hoy con el mismo énfasis con el que mañana dirán ¡abajo! Cuelgan mandatarios y después, compungidos, exclaman "¡gloria a los mártires". Hoy dicen libertador, salvador, y endiosan al que está en el poder, y mañana en el llano dirán: el déspota, el ladrón..."

Así es tu libro, René: sereno, valiente, descarnado, acusador, pero mal escrito. Tiene errores sintácticos que, a mi manera de ver, pueden ser disculpados si se tiene en cuenta la circunstancia en que fueron escritas las doscientas páginas del libro. No te preocupes por los errores gramaticales. Hay otros que escriben bellamente, pero con falsedad. Me quedo con lo tuyo.

En las páginas finales del libro, tú escribes: "Quisiera hablar de los Derechos Humanos, de Cristiandad y de americanismo", e inmediatamente agregas: "...pero, ¿vale la pena?". Yo te digo, después de leer tu libro, que sí, René, vale la pena. Y no sólo de los Derechos Humanos, de Cristiandad y Americanismo, sino sobre todo de la Libertad y de la Dignidad del Hombre.

Tuyo,

Pedro.

P.D. Mañana escribiré un articulito sobre tu segundo libro: "Los Restaurados".

Robert Kennedy
II

Me había referido en una nota anterior a la importancia que puede tener para nuestros países la pauta que está dando el senador Kennedy en el enfoque norteamericano de las realidades y de la problemática de América Latina.

Esa importancia se ve acrecentada por la que a su vez está tomando la figura política del ambicioso senador de 40 años. En el transcurso del último año se ha convertido en el centro de las discusiones y de las noticias. El Partido Demócrata ha hecho ya investigaciones entre sus líderes para saber qué piensan de una posible candidatura presidencial de Kennedy. Las encuestas de opinión pública demuestran que cada mes aumenta su popularidad. La última realizada por Gallup le atribuye 40 por ciento contra 38 por ciento de Johnson en los círculos demócratas.

Nadie piensa que Kennedy pueda competir con Johnson si éste, como es indudable, busca la reelección en 1968. La discusión se centra en sus posibilidades para 1972.

De momento una encuesta entre los 50 dirigentes máximos del partido Demócrata, uno en cada Estado, reconoce que el nombre Kennedy está destinado a tener grandes resonancias en la política americana por muchos años. Varios de ellos se atreven a afirmar que el menor de los hermanos, Edward, senador también, podría llegar más lejos que Robert.

Conocida es la rivalidad entre éste y el Presidente Johnson. Y lo que no puede dejar de preocupar es que el senador hace parte de su plataforma política atacando las medidas fundamentales de Johnson, sobre todo en política exterior.

Estados Unidos ha quedado con apetito de las ideas y de la manera de ser de Kennedy. Los hermanos menores están sacando provecho de todo ello. Hace seis meses la popularidad de Robert era mínima al lado de la de Johnson. Hoy es superior. Robert no ha hecho sino explotar los grandes temas de la época presidencial kennediana. Y ya hay quien habla de la inevitabilidad de su presidencia.

Y otra vez vemos funcionar un conjunto de familiares y de hombres capaces, como una orquesta, para llegar a fines determinados. Jacqueline viaja y hace sonar el apellido de un extremo a otro del mundo. El propio Bobby se mueve dentro y fuera de Estados Unidos en forma vertiginosa. Mientras sigue subiendo la producción de libros sobre su hermano Presidente. Más de 200 se han publicado ya y algunos de ellos alcanzan cifras extraordinarias de circulación. Se puede decir que estamos asistiendo al despertar de otro fenómeno Kennedy. Sus ideas son contagiosas. Sus observaciones, realistas e inteligentes. Su plan de operación ambicioso y acelerado.

(Pasa a la página 13)

LA CARTA DEL DIA

Espejismos y Mentiras

A gobernantes y no gobernantes:

Después de 14 años de mentida y bien presentada prosperidad, Nacimientos se muestra tal cual es; no hay prosperidad. Hay crisis.

Un ejemplo más de la tragedia que significa para el país el vivir de espejismos, agrandando las cosas, mintiéndonos a nosotros mismos, fingiendo situaciones que no hay, presentando imágenes falsas a los ojos del pueblo.

Cuando lo lógico y lo patriótico es que tengamos real y total conciencia de lo que somos, de lo que tenemos, de lo que podemos

Ya sé que en el caso de YPFB ha habido mala fe intencionada y evidente. Razones políticas que al final quedan descubiertas conforme se van sabiendo las verdades y las mentiras de una revolución que pudo haber sido eso, revolución, y que no lo fue.

La política del espejismo y del engaño nos lleva a muchas situaciones que -en último análisis- sólo sirven para profundizar nuestro estancamiento, retrasar nuestro desarrollo, hacer más sólidas y duraderas las ruinas en que muchas veces desenvolvemos nuestra vida.

El boliviano ya no puede fiarse de nada. No sabemos cuántos somos, qué tenemos, qué haremos con lo que tenemos, qué se hace con nuestras riquezas, qué con los empréstitos, a dónde vamos, qué obras son realmente importantes, qué instituciones marchan y cuáles no. Porque la psicología del mentirnos los unos a los otros y de que nos mientan los que manejan las cosas, se ha filtrado a todas las capas del quehacer humano.

Muchos se preguntaban cosas importantes sobre YPFB, pedían cifras y datos. Denunciaban manejos. Y eran acusados de intrigantes, vendidos, difamadores. Con esa fraseología se tapaba todo. Y se ponía una venda en los ojos del pueblo. Ahora, el Ejecutivo y el Legislativo van a buscar la mejor manera de salvar a la entidad dorada, al orgullo de la economía nacional, a la entidad querida y apreciada por los bolivianos y que tapó sus realidades en una u otra forma. Hay que buscar una salida. Esa es la situación a la que hemos llegado a base de falsedad y artificio.

Como el caso no es privativo de YPFB sino que se ha generalizado tanto, es preciso que gobernantes y no gobernantes hagamos una sería reflexión sobre la urgente necesidad de vivir sobre hechos y realidades puras y de vivir con las cartas sobre la mesa. En este sentido hay mucho que hacer. La Comisión Investigadora, pongo sólo un ejemplo, acabó sus tareas sin acabarlas, sin mostrarnos la totalidad de la verdad, sin cumplir su misión. Porque la política del engaño y del espejismo nos domina y nos postra. Lejano está el verdadero desarrollo y el verdadero progreso si puede seguir imponiéndose.

Los saluda,

XAVIER.

CRONICAS URBANAS

"NO ES MI CULPA..."

Por Antonio Canelas Galatoire

El conductor del camión cisterna que ocasionó el trágico accidente, alega que no fue culpa suya si los frenos fallaron cuando conducía el vehículo de bajada sometiéndolo a prueba.

Cabe hacerse dos preguntas: ¿El mantenimiento mecánico es obligación del conductor? ¿Por qué se tuvo que probar el vehículo en reparación en un camino en declive, de gran intensidad de movimiento automotor, donde es siempre posible que la inercia física acelere la velocidad si fallan los frenos?

Sin embargo, no creemos que toda la culpa deba cargarse sobre el desafortunado conductor del carro cisterna, sino que también debe hacerse extensivo al colectivo. No porque haya aparecido en la ruta del accidente, sino porque existían posibles fallas de instalación, que le hacían potencialmente mortal en caso de accidente.

En muchos vehículos colectivos existen estos factores, entre otros, potencialmente peligrosos: la boca de admisión del tanque de gasolina se encuentra en el interior del vehículo; carecen de tapa hermética, siendo substituida por un trapo, una lata de leche condensada o una tapa de crema de calzados, permitiendo la emanación de gases de gasolina; se llevan latas o pequeños turriles con material inflamable (kerosén, gasolina); los alambres de conducción eléctrica cuelgan en el interior del vehículo y son empleados alambres desnudos para hacer contactos eléctricos para el encendido de luz, toque de bocina, etc.

Un detalle importante que no ha sido observado por las autoridades, es la carencia de puertas de escape situadas en el lado opuesto a las de acceso. Si el colectivo accidentado hubiese tenido una puerta

(Pasa a la página 13)

TRIDENTAZOS

PURO DECORADO

por LUZBEL

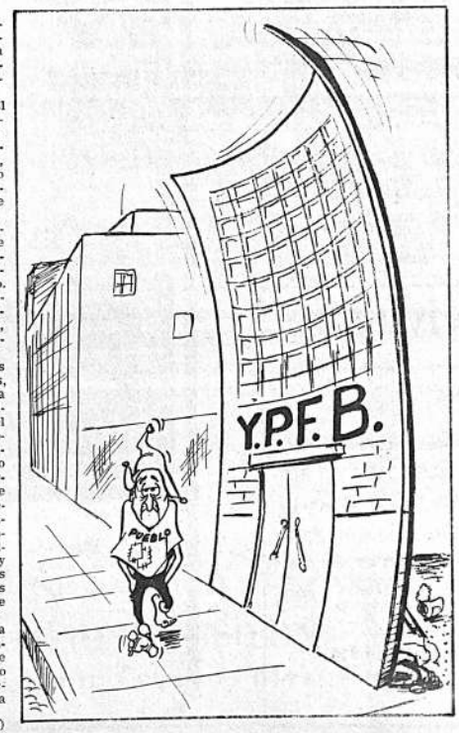

LA NOTICIA DE Perfil

PAULOVICH.

Viajes para agilizar

El Ministro de Economía Lic. Rolando Pardo, acompañado del Lic. Joaquín Paz Soldán, viajó a los Estados Unidos para agilizar créditos que beneficiarán al país. El Alcalde de Cochabamba, Cnl. Francisco Baldi viajará el sábado para agilizar las gestiones de los Sres. Pardo y Paz Soldán. La esposa del Sr. Baldi tomará el mismo avión que su marido para agilizar las gestiones de éste. Por otra parte, la esposa del Oficial Mayor de la Alcaldía de Cochabamba emprenderá vuelo a Estados Unidos para agilizar a la Sra. Baldi y el Oficial Mayor de dicha Comuna, Sr. Jorge Guzmán seguirá el mismo itinerario de su señora; de la Sra. Baldi, del Sr. Paz Soldán y del Lic. Pardo con el fin de agilizarse entre todos.

Ya en Estados Unidos, se encontrarán en Washington con el Presidente de la Corporación de Fomento para realizar labor conjunta de agilización.

X-X-X-X-X-X

Somos un país de ardillas y Estados Unidos, por consecuencia un país de elefantes. Aquí se hacen las cosas rápidamente. Somos el país del vértigo y la velocidad. Usted presenta una solicitud, se aprieta un botón y los billetes salen por un agujerito.

X-X-X-X-X-X

Es necesario agilizar los trámites en Estados Unidos donde todo marcha a paso de tortuga. Los ciudadanos en Nueva York pasean melancólicamente a las 5 de la tarde por las calles y avenidas, mientras los taxis (que van a 10 kilómetros por hora) ruegan a los peatones para hacerles dar una vueltecita por Broadway o por la calle 42, o por la Quinta Avenida.

X-X-X-X-X-X

Somos un país de ardillas. Nos calienta la tardanza en los trámites. Estamos acostumbrados a ir a un Ministerio y que todo el trámite administrativo se haga en cinco minutos. Jamás nadie nos ha dicho "vuélvase mañana" porque habríamos conseguido que lo echen de su pega. Todo lo resolvemos en el día y nuestro refrán preferido es "no deje para mañana lo que puedes hacer hoy". Los gringos, en cambio, dicen en su país: "no hagas hoy lo que puedas hacer mañana". Somos distintos, muy distintos.

X-X-X-X-X-X

Por eso, me gusta este traslado masivo de altos funcionarios bolivianos, atletas del trámite, y de algunas esposas patriotas de algunos de ellos para agilizar a los burócratas norteamericanos, para agilizar nuestro Embajador, para agilizar al Consejo de la Embajada, para agilizar al Agregado Comercial, para agilizar al mismo Presidente Johnson.

X-X-X-X-X-X

Somos un país de veloces, inquietas y nerviosas ardillas. ¿O es que yo estoy cuco...?

PAULOVICH

Un grupo de argentinos secuestró un avión y lo llevó a "Islas Malvinas"

BUENOS AIRES 28 (AP).- En una osada acción dieciocho jóvenes extremistas argentinos encabezados por una mujer forzaron hoy al piloto de un avión de pasajeros a aterrizar en las islas Falkland (Malvinas), gobernadas por Gran Bretaña, para dramatizar las reclaciones argentinas sobre esos territorios.

El grupo emitió una declaración de "victoria o muerte" al incursionar en Port Stanly la capital de las dos pequeñas islas escasamente pobladas en el Atlántico sur.

Pero al parecer los "invasores" se rindieron rápidamente a las autoridades británicas. Nueve horas depués del aterrizaje del grupo, la Embajada británica en Buenos Aires informó que la situación estaba bajo control.

Un vocero de la Embajada dijo que las autoridades de Port Stanley comunicaron que "los pasajeros y los miembros de la tripulación fueron retirados del avión y distribuídos en casas". El cablegrama agregaba que no hubo choques entre personal británico y los incursores.

El grupo había informado previamente por radiofonía que había tomado como rehenes a dos policías británicos.

No se informó sobre hechos de violencia.

El grupo secuestró un cuatrimotor de pasajeros de la empresa estatal Aerolíneas Argentinas. El avión con 48 personas a bordo había partido en las primeras horas de hoy para Río Gallegos a unos 2,700 kilómetros al sur de aquí. Los secuestradores dominaron a la tripulación y forzaron al piloto a aterrizar en Port Stanley. Las islas Falkland o Malvinas está a unos 3,200 kilómetros al sur de Buenos Aires.

Los secuestradores pertenecen a una organización nacionalista de derecha conocida con el nombre de "El Comdor"".

Los cabecillas fueron identificados como María Cristina Verrier de 27 años escritora y propietaria de un pequeño teatro céntrico y Dardo M. Cabo de 25 experiodista e hijo de un eminente dirigente del sindicato de obreros siderúrgicos.

Se dijo que los incursores tenían armas automáticas. La Argentina reclama la soberanía de las islas que han estado ocupadas por los británicos desde hace más de un siglo.

INDONESIA REINGRESO A LAS NU

.NACIONES UNIDAS, 28 (AP)- Entre gritos de protesta de manifestantes en las galerías públicas de la Asamblea General de las Naciones Unidas, Indonesia regresó hoy a la organización mundial.

Los manifestantes comenzaron a gritar cuando Abdul Pazhwak, de Afganistán, Presidente de la asamblea, invitó a una delegación de Indonesia encabezada por el ministro de relaciones exteriores, Adam Malik, a tomar las bancas reservadas para élla en la tercera fila del recinto de la asamblea.

Con el retorno de Indonesia el número de miembros de las NU se elevó a 119.

Los guardias de las NU inmediatamente expulsaron al puñado de manifestantes fuera del recinto. Un joven desplegó un cartel con denuncias antes de ser sacado otro era una mujer vestida a la indonesia.

Después de la manifestación, Malik subió a la plataforma y prometió la más completa cooperación de su país con la labor de las Naciones Unidas. Expresó gracias a todos los que ayudaron a su país regresar "feliz y contento" a las NU.

Cuando terminó, la asamblea continuó su debate de política general.

Apresurando rítmo bélico

Soldados norteamericanos iniciaron campaña en el Delta del Río Mekong

Saigón, 28 (AP).- Los soldados norteamericanos están operando en el delta del Río Mekong por primera vez, según reveló el comando de EE.UU. Hoy se trata de apresurar el esfuerzo bélico aliado en esa región arrocera del país, en un sector donde las acciones eran muy lentas.

Un vocero dijo que elementos de la vigésima quinta división D 21A, ha estado en el delta por 13 días, llevando a cabo una operación conjunta con las tropas survietnamitas. Hasta ahora no ha habido contacto significante con el Vietcong.

Los vietnamitas hasta la fecha habían tenido poca actividad en el delta del Mekong y sus tributarios. Aún las mejores unidades survietnamitas, sin embargo, no han podido desalojar al enemigo que por millares se encuentran en esa región. Los militares ya habían expresado la opinión que alguna división norteamericana era necesitada allí.

La actividad norteamericana e[illegible] el delta, cuya parte superior est[illegible] ahora inundada se descubrió [illegible] el hallazgo por parte de una u[illegible] dad survietnamita de un gran d[illegible] pósito de armas del enemigo, [illegible] mayor encontrado hasta ahora. L[illegible] calizado a 65 kilómetros al s[illegible] de Saigón, contenía 70,000 ba[illegible] de armas pequeñas, 7,000 gran[illegible] das, 6,000 minas anti-tanques, 8[illegible] balas de mortero, 160 cohet[illegible] grandes cantidades de TNT y otr[illegible] explosivos. El General Willi[illegible] Westmoreland, comandante de l[illegible] tropas norteamericanas, envió [illegible] licitaciones a la compañía.

GRUPOS DE AUXILIOS

En la parte norte del país, g[illegible] pos de auxilios trataban de [illegible] viar la situación en la aldea [illegible] Hon Ba, que dos aviones de [illegible] infantería de marina atacaron [illegible] error el martes. Las explosio[illegible] y los incendios mataron a 35 p[illegible] sonas, hirieron a 16 y destruye[illegible] 120 casuchas.

Hom Ba se encuentra en la p[illegible] vincia de Quang Ngai, donde [illegible] fusileros navales emplean a[illegible] nes y artillería contra regul[illegible] norvietnamitas que se filtr[illegible] través de la zona desmilitariz[illegible]

Mientras los oficiales norte[illegible] ricanos trataban de determina[illegible] razón por la cual los aviones [illegible] jaron caer sus bombas a [illegible] 3,000 metros del lugar que de[illegible] atacar, otras máquinas seg[illegible] sus amagos contra los comuni[illegible]

ATAQUE AEREO NUMERO 12

Los superbombarderos B-52 [illegible] varon a cabo su ataque núme[illegible] en los últimos dos meses co[illegible] posiciones enemigas en la [illegible] zona desmilitarizada.

Los pilotos que atacaron [illegible] cos norvietnamitas el martes [illegible] jeron que destruyeron o dañ[illegible] barcazas de carga, 21 pa[illegible] 10 baterías antiaéreas, 21 c[illegible] nes cargados de petróleo, de[illegible] trechos y suministros.

También hundieron dos to[illegible] ras comunistas y dañaron [illegible] dos a 65 y 100 kilómetros [illegible] Haipong.

Misión del Vaticano llegó a Saigón ayer

SAIGON, 28 (AP).- Una misión papal llegó a Saigón hoy pero su jefe desmintió informaciones del Vaticano, que ayer dijeron que tenía por fin encontrar la forma de restablecer la paz en Vietnam en nombre del Papa Paulo VI.

El Arzobispo Sergio Pignedoli, delegado Apostólico en el Canadá y jefe de la misión, expresó sorpresa ante la gran cantidad de periodistas que los esperaban en el aeropuerto.

Fuentes vaticanas dijeron ayer que la misión obtendría información para ayudar en la campaña de paz del Sumo Pontífice y tratar de suavizar la tensión entre la mayoría budista y la minoría católica en Vietnam, además de estudiar otros problemas de la Iglesia en Vietnam.

Monseñor Pignedoli dijo a los periodistas que "ésta es simplemente una de una serie de reuniones que se celebran en las capitales del mundo para que los obispos sean personalmente informados de los propósitos del Concilio Vaticano.

"Asistiré a un seminario similar en el Canadá del 10 al 15 de octubre.

Nuestra misión en Vietnam es puramente religiosa. Traemos un mensaje de amistad y amor del Santo Padre para el obipso y pueblo de Vietnam".

Al preguntársele si tratará de fomentar la paz en Vietnam, el Arzobispo replicó que "todos oramos por la paz pero ese no es el propósito de mi misión aquí".

COTIZACIONES DE MINERALES

NUEVA YORK, 28 (AP).- Precios de materias primas hoy:

Antimonio, 45 3/4 centavos la libra, Nueva York.

Cobre, 36-38 centavos la libra, Connecticut.

Plomo, 15 centavos la libra, Nueva York.

Zinc, 14 1/2 centavos la libra, San Luis.

Estaño, 1.55 dólares la libra, Nueva York.

Caucho en planchas ahumadas, número uno 22 1/4 centavos, nominal, Nueva York.

Plata extranjera 1.293 dólares la onza, Nueva York.

CANDIDATO UNICO A LA SUCESION DE CASTELLO BRANCO CONTINUARA EL COMBATE CONTRA LA INFLACION

.RIO DE JANEIRO, 28 (AP) - El próximo probable Presidente del Brasil se ha comprometido a una política económica de hacer más rico al rico de modo que puedan estar en condiciones de hacer al pobre menos pobre.

El Mariscal retirado del Ejército, Arthur Da Costa e Silva hizo la promesa anoche durante una comida en su honor auspiciada por importantes industriales y hombres de negocios.

Dijo que lucharía para convertir al Brasil en una "verdadera democracia", en la que la igualdad humana sería una meta y en que "los ricos sean más ricos para que gracias a ellos los pobres sean menos pobres".

Costa e Silva también ofreció un presupuesto balanceado, reducción de los empleados en el servicio civil y aumentos en salarios para los restantes funcionarios públicos.

"Estoy convencido de que nuestro primer objetivo debe ser una prudente política monetaria", dijo "cuyo objetivo será el saneamiento del medio circulante".

Dijo que su Gobierno impondría fuertes impuestos a "los ingresos y ganancias exageradas que no están señaladas para inmediata reinversión". Las inversiones públicas, afirmó, se concentrarían en rápida inversión productiva debido a que "en una situación económica y financieratal como la nuestra cualquier inversión que sólo produce a largo plazo es claramente inflacionaria".

Costa e Silva, el candidato oficial del Gobierno, no tiene opositores y ha de ser elegido el lunes por el Congreso en sesión conjunta.

En su más importante pronunciamiento económico hasta la fecha, Costa e Silva también se comprometió a continuar "sin desaliento, sin tregua y empleando todos los medios la guerra del gobierno contra la inflación". Mas antes había prometido mantener el programa anti-inflacionario del actual régimen pero con modificaciones "humanizadas".

La lucha contra la inflación ha sido la piedra fundamental del programa económico del Presidente Humberto Castello Branco, pero continúa siendo un importante problema.

Científicos de Europa Occidental podrán viajar en naves espaciales de los EE.UU.

WASHINGTON, 28 (AFP).- Los Estados Unidos están dispuestos a dejar embarcar en sus vehículos espaciales a científicos de los países de Europa Occidental declaró hoy en Washington James E. Webb Director de la Administración Nacional de la Aeronáutica y del Espacio (NASA).

Ya se han hecho ofrecimientos en este sentido a la República Federal Alemana, pero también pueden considerarse extensivos a los científicos de Gran Bretaña y de otras naciones europeas, anunció James E. Webb en una ceremonia que se celebró hoy aquí y durante la cual les fueron entregadas condecoraciones a los cosmonautas Charles Conrad y Richard Gordon.

"Si los científicos de Europa Occidental, declaró J.E. Webb, quieren efectuar estudios de sus territorios, podemos ofrecerles el sistema de transporte que hemos logrado y que es lo suficientemente seguro para llevarlos al espacio".

El administrador de la "NASA" puntualizó que deben cumplirse determinadas condiciones antes de poder usar los transportes espaciales norteamericanos : "Volar en el espacio no debe considerarse como una simple diversión".

También indicó que la eventualidad de que sabios alemanes colaboren con los norteamericanos fue evocada por el Presidente Johnson durante las conversaciones que ha celebrado con el Canciller Ludwig Erhard.

James E. Webb indicó que la "NASA" prepara actualmente el primer telescopio "Solar" que usarán los cosmonautas de un futuro vuelo "Apolo" El programa de la "NASA" concluyó, prevé la puesta en órbita alrededor de la tierra de cuatro telescopios de ese tipo.

Se agudiza la crisis laboral en el Uruguay

MONTEVIDEO, 28 (AP).- La intranquilidad laboral se agudizó hoy con una paralización de los funcionarios de las cajas jubilatorias por 48 horas, en demanda de mayores beneficios salariales.

La semana anterior los mismos empleados detuvieron su labor impidieron el pago de pensiones a millares de jubilados y pensionados.

La situación se repitió hoy entre airadas protestas. La ola de agitación que comenzó con paros parciales de la banca oficial y privada al comenzar la semana, se extendió ayer a los trabajadores de las dos más importantes empresas del transporte colectivo metropolitano.

Durante tres horas circularon el setenta por ciento menos de vehículos que lo habitual, originando dificultades a la población.

CORPORACION MINERA DE BOLIVIA

CONVOCATORIA A PROPUESTAS

- PLAN SOCIAL -

Se convoca a propuestas para la remodelación y ampliación del Hospital Santa Elena de la Empresa Huanuni, situada en la provincia Dalence del Departamento de Oruro, con financiamiento del Convenio USAID/B-COMIBOL.

Podrán intervenir todas las empresas constructoras de Primera, Segunda y Tercera Categorías legalmente inscritas en la Cámara Nacional de la Construcción, debiendo recoger los planos y pliegos de especificaciones en el Departamento de Ingeniería Civil de la Corporación Minera de Bolivia, situada en la Avenida Camacho Cuarto Piso No. 1396.

Las propuestas se presentará en papel sellado y timbres de Ley, hasta el día 14 de octubre próximo a horas 18:00.

En las propuestas deberán especificar el plazo máximo de entrega y el plan de trabajo a desarrollar.

La Paz, septiembre de 1966

Dr. Alvaro Torrico Arze

VICE- PRESIDENTE C.M.B.

CONSEJO NACIONAL DE VIVIENDA

COMUNICADO PARA LOS EMPRESARIOS PRIVADOS Y ENTIDADES PUBLICAS
PAGO AMORTIZACION DE VIVIENDAS

Se comunica a los Empresarios Privados y a los Habilitados de Entidades Públicas, la obligación que tienen de descontar por planilla, LAS AMORTIZACIONES MENSUALES que adeudan los adjudicatarios de la Urbanización Villa Dolores, al Consejo Nacional de Vivienda. La obligación de servir de Agentes de Retención emana del artículo 33º del Decreto Supremo Nº 06816 de 3 de julio de 1964, y de las circulares que ha cursado el Consejo Nacional de Vivienda a cada uno de los empresarios o representantes de entidades públicas.

La Paz, septiembre de 1.966.

Depto. DE RELACIONES PUBLICAS

POR PRIMERA VEZ - SIMULTANEAMENTE
CON LOS EE.UU. LA GENERAL MOTORS CORP.
POR INTERMEDIO DE SUS DISTRIBUIDORES EXCLUSIVOS

CORPORACION COMERCIAL
BOLIVIANA S.A. COBANA

TIENE EL AGRADO DE PRESENTAR AL DISTINGUIDO
PUBLICO DE BOLIVIA LA LINEA DE AUTOMOVILES

CHEVROLET 1967

CAMARO

IMPALA

UN MODELO COMPLETAMENTE NUEVO

Convertibles y Coupés

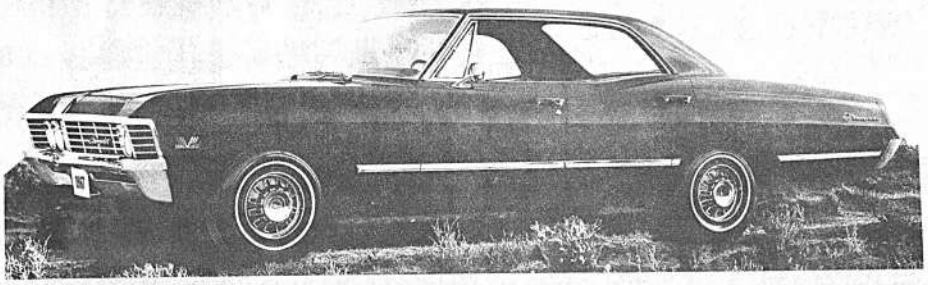

BELAIR

Sedan

CHEVY II

NOVA 1967

RESERVE HOY MISMO SU CHEVROLET 1967

PIDA INFORMES SIN COMPROMISO EN

La Paz - Oruro - Cochabamba - Santa Cruz - Potosí - Sucre

El Gral. Barrientos prometió apresurar la construcción del camino Cobija-Porvenir

El Gobierno necesita tomar medidas urgentes para controlar y comercializar la produccion de la goma y la castaña. Los siringueros sujetos a monopolios foráneos.- Numerosas reclamaciones se presentaron al Ministro de Educación y al Subsecretario de Asuntos Campesinos en Cobija.

Por Donald Zavala W.

Durante la visita realizada por el General Barrientos y su comitiva al Departamento de Pando, fueron clamorosos los pedidos que aquel recibió para que se apresure la conclusión del camino Cobija-Porvenir que, por razones lógicas no se acelera por los medios más adecuados.

En efecto, Acción Cívica destacó al igual que el Servicio de Caminos, varias comisiones y varios Ingenieros. Estos llegaron a la conclusión de que los 32 kilómetros que separa a Cobija del Porvenir requieren ser construidos por una nueva vía y señalan que el actual trazo está desechado por las malas condiciones del terreno.

Quiero hacer notar que actualmente los vehículos que recorren el camino Cobija-El Porvenir pierden todo un día y a veces más. La verdad es que entre el viaje de comisiones y la practicabilidad de los estudios, Cobija espera paciente y resignada la decisión de quienes tienen que ver algo en este asunto. Mientras por otro lado unos pelean por el mantenimiento del actual atraso, otros grupos sostienen su cambio por una nueva ruta. Mientras en el Parlamento, los representantes de Pando piden al Gobierno la construcción del nuevo o viejo camino hacia el Porvenir, en La Paz, los organismos encargados de esta obra dilatan su atención en estudios y estudios. Nadie asume con responsabilidad una medida y una decisión. De esta angustia se percató el Presidente Barrientos y los periodistas que lo acompañamos, juntamente con el Presidente y Vice-Presidente del Senado. Como paliativo a esas angustias, el Gral. Barrientos prometió a los ciudadanos de Pando, agilizar los medios que le permitan concretar esta obra.

LA GOMA Y LA CASTAÑA

Los siringueros y los obreros de la castaña, sufren mancomunadamente los avatares del monopolio foráneo en los trabajos de extracción de la goma y la producción de la castaña. Los siringueros son objeto de inumerables abusos, por la mayoría de extranjeros que explotan tierra boliviana, sin que autoridad alguna pudiera favorecerlos con medidas benéficas. Su salario es pagado al mínimo. Los que explotan el trabajo del siringuero, extienden este inhumano trato al extremo de entregarles artículos de primera necesidad a precios exorbitantes: en la mayoría de los casos. Imprimen además una política de destrucción de plantas de goma, por cuanto la extracción de la "savia" se hace en forma indiscriminada, impidiendo la reproducción de la planta, anulando de esta manera una riqueza natural reproductiva y sin costo alguno. No existen los Inspectores Fiscales que creó antes de ahora la Casa Suárez, para sancionar a aquellos siringueros que destruyen los árboles de goma.

No solamente hay que considerar el problema laboral de los siringueros, sino que también se requiere de un estudio integral del mismo. Conviene que el gobierno se decida a organizar una comisión mixta, productores, siringueros, parlamentarios y representantes del Ministerio de Economía, para acometer este problema en forma definitiva.

RECLAMOS AL MINISTRO EDGAR ORTIZ LEMA

El Ministro de Educación durante su visita a la capital del Departamento Pando, recibió la visita de la Federación de Maestros Urbanos. En los planteamientos, los maestros de Cobija solicitaron la autorización respectiva para proceder a la construcción de su sede social. Otros problemas: la construcción de un Kindergarten y una atención preferente del gobierno para pagar puntualmente a los Maestros Urbanos. El Ministro Edgar Ortiz Lema prometió a los maestros atender desde la sede del Gobierno los problemas presentados y formuló compromiso formal para trasladarse a Cobija cuantas veces sea necesario para atender en el terreno los problemas.

El Ministro posesionó a la Sociedad de Amigos de Cobija, que preside Raúl Garafulic. Esta entidad ha propugnado en Cobija la creación de una Cooperativa de Electrificación y varias obras de carácter urbano y departamental.

Esta entidad solicitó el aporte financiero del comercio y la industria de la capital de Pando con dos objetivos. El primero, subvencionar el servicio de luz eléctrica y ampliar el servicio nocturno hasta las 24 horas, pues hasta hace una semana este servicio era solamente hasta las 21. El segundo objetivo servirá para formar un capital inicial de $b. 20.000 para la constitución futura de la Cooperativa de Electrificación.

EL CASO DE CAMPESINOS

El subsecretario de Asuntos Campesinos Yerko Garafulic recibió reclamos de parte de la Federación de Campesinos de Pando. Los peticionarios solicitaron la creación de una Escuela Vocacional. Asimismo plantearon la creación de otros ítems para Maestros Rurales y Supervisores.

Yerko Garafulic, manifestó a los dirigentes campesinos que dichos planteamientos serán transmitidos al titular de Asuntos Campesinos, puntualizando que pondrá su mejor empeño para la cristalización de dichos problemas. Además, informó a los campesinos que Oswaldo Brasilhino fue nombrado Jefe Departamental de Reforma Agraria.

En este sentido los dirigentes campesinos, presentaron quejas relativas a la marcha de la reforma agraria en Cobija, así como a la explotación inhumana de que son objeto los trabajadores siringueros de parte de las empresas privadas.

Acuerdos para impulsar el movimiento cooperativista

COCHABAMBA, 28 PRESENCIA.- Tuvo éxito la reunión nacional de la Junta de Directores de Cooperativas de Ahorro y Crédito, realizada en esta ciudad con la asistencia de delegados de La Paz, Santa Cruz, Cochabamba, Oruro, Sucre y Beni. También estuvieron presentes Martín Sáenz, Encargado de la Mutual para Latinoamérica y W. Hyde, Encargado de Seguros de UNESCO.

Entre las importantes determinaciones de esta conferencia se ha podido observar el interés que se tiene de intensificar el análisis de servicio de auditoría, revisión contable e informes de solvencia de las entidades afiliadas. Se dictarán cursillos sobre cooperativismo en todo el país.

Actualmente varios personeros del Cuerpo de Paz están recibiendo entrenamiento en la Cooperativa del Hospicio de esta ciudad, para posteriormente ir a trabajar en las áreas rurales y organizar cooperativas. El Consejo Distrital de Cooperativas de Cochabamba viene preparando el programa de festejos del Día Internacional del Cooperativismo de Ahorro y Crédito, que se celebra el 20 de octubre.

RENTAS PARA EL COMITE PRO IV CENTENARIO

Cochabamba, 28 PRESENCIA.- El Comité Pro Cuarto Centenario realizó una reunión para escuchar puntos de vista de dos delegados del Ministerio de Hacienda, acerca de los futuros impuestos que servirán para generar fondos destinados a obras de beneficio común. Los portavoces de ese Ministerio, Licenciados Guido Ocampo y Jorge Fernández, sugirieron no crear impuestos que afecten a la Renta Nacional; se comprometieron a presentar en un plazo de 30 días un proyecto de nuevos ingresos para solventar obras importantes con motivo del Cuarto Contenario de la fundación de Cochabamba.

El CITE celebra hoy su aniversario de fundación

Cochabamba, 28 PRESENCIA.- El Centro de Instrucción de Tropas Especiales celebrará el jueves (Hoy) su cuarto aniversario de fundación. Con este motivo, se realizará una ceremonia especial en el local del CITE, a la cual ha sido invitado el Primer Mandatario, y se hará entrega de 200 diplomas a dos compañías de paracaidismo.

El Gral. René Barrientos al igual que el Ministro de Defensa, Gral. Hugo Suárez Guzmán y el Comandante de Ejército, Cnl. David La Fuente, recibirán como una distinción especial una insignia del CITE. Por otra parte, los coroneles Marcos Vásquez, Juan José Torres, José Eguino y el Rvdo. Padre Carlos Lozada, recibirán brevets de honor.

El Comandante del CITE, Cnl. Miguel Ibáñez, hará entrega de varias obras como ser comedores para tropa, casino para oficiales, sanatorios, duchas y baños.

AGRESION A UN CAMPESINO

Cochabamba, 28 PRESENCIA.- Adrián Sánchez Muñoz, secretario general del Sindicato campesino El Morro, de Sacaba, fue agredido por los campesinos Pascual Montaño, Sabino Inturias, Daniel Aguilar, resultando con heridas de cierta consideración. Sánchez Muñoz denunció también que al ser agredido le sustrajeron 500 pesos y una vagoneta del Sindicato.

EL PARTIDO DEMOCRATA CRISTIANO ACLARA SU POSICION DOCTRINARIA

ORURO, 28 (PRESENCIA).- Ante algunas observaciones formuladas por sectores políticos, sobre la doctrina y objetivos del Partido Demócrata Cristiano, la jefatura departamental de esta entidad, expidió el siguiente comunicado:

"Frente a versiones antojadizas e interesadas de sectores de extrema izquierda y extrema derecha, que pretenden paralogizar a la opinión pública del país, a nombre del Comité Departamental del P.D.C. hacemos las siguientes aclaraciones:

Primero.- El Partido Demócrata Cristiano de Bolivia, por su carácter doctrinario, sus principios y su profunda vinculación con los sectores mayoritarios del país, es de izquierda democrática y cristiana, no existiendo dentro de su seno, sectores de ninguna corriente, siendo la actuación de su militancia homogénea y de amplia vinculación comunitaria.

Segundo.- El organismo departamental, se ratifica con las deliberaciones unánimes de su Comité Regional de Huanuni y hace conocer a la opinión pública la expulsión del seno del Partido, de Emo Emigdio Valeriano Tola, juzgado por desvlacionismo y oportunismo político y por traición a la causa boliviana.

Tercero.- El Partido Demócrata Cristiano, denuncia la actitud antiobrera que realiza el Agente de Comibol en Oruro, en contra de los trabajadores de su dependencia y de los mineros de la empresa minera de "San José", a quienes les pretende coartar el derecho natural a la libre asociación, atropellando por este camino, el fuero sindical, que es, y debe ser, inviolable.

Cuarto.- Finalmente, el Partido Demócrata Cristiano de Bolivia, una vez más, reitera su defensa intransigente al pueblo trabajador de nuestra patria y le presta todo su concurso para la lucha común contra todos los imperialismos".

Comenzó en Sucre Segundo Festival Nacional de Teatro

SUCRE, 28 (ANF).- Se inició el Segundo Festival Nacional de Teatro, acontecimiento que se realiza bajo los auspicios de la Alcaldía Municipal.

Cinco grupos dramáticos participan en el festival. Ellos son: "Grupo 66" de Nuevos Horizontes. Teatro Universitario de La Paz, Teatro de Aficionados de Sucre, Escuela Normal Católica de Cochabamba y Colegio Anglo Americano de Oruro.

La apertura del festival estuvo a cargo del grupo paceño que puso en escena "El Cuento del Zoológico".

Los premios que se han señalado para esta oportunidad son los siguientes: 5.000 pesos para el mejor conjunto, 1.000 pesos para el mejor director y la misma suma para: el mejor actor, la mejor actriz y el mejor escenógrafo.

El jurado calificador está integrado por Orlando Montero, por el Club de Leones; Walter Contreras, por la Universidad; por el Alcalde Municipal Miguel Molina y por un delegado de los conjuntos participantes.

FINALIZO REUNION DE EXTENSION AGRICOLA

ORURO, 28 (ANF).- Finalizó la reunión distrital de los agentes de Extensión Agrícola. Se aprobaron varias resoluciones destinadas a intensificar la promoción de líderes e incrementar la producción con el empleo cada vez mayor de técnicas modernas de agropecuaria.

El ingeniero José Fernández, que presidió las deliberaciones, señaló que la labor del Servicio de Extensión Agrícola está permitiendo a Oruro ubicarse en una situación de privilegio, especialmente en cuanto a la producción lanera.

En la reunión de clausura de la conferencia estuvo presente el técnico de AID, Csanad Toth, quien llegó a Bolivia a fin de interiorizarse sobre el estado de la ayuda norteamericana en el país, el índice de desarrollo del Servicio de Extensión Agrícola y de los clubes 4-S y otros pormenores.

Patriótica labor de un sacerdote

ORURO, 28 (ANF).- Ha sido inaugurado un nuevo local para el colegio secundario de Challapata "Simón Moro", en presencia del Oficial Mayor del Ministerio de Educación, el Prefecto de Oruro, el Jefe del Distrito Escolar orureño y otras autoridades.

El acto también sirvió para expresar la gratitud de los pobladores de Challapata a su párroco el Padre Ricardo Beni Moro, a cuyos desvelos se debe la fundación de dicho colegio y, ahora, la dotación del nuevo local, edificado en gran parte con fondos propios del citado religioso, cuya obra social abarca todos los campos.

El padre Beni fue declarado "figura apostólica" por el personal docente del colegio. El sacerdote además de costear la construcción del local, pagó también con fondos personales los haberes a los profesores por espacio de seis años. Actualmente, sostiene un internado para 45 alumnos a un costo mensual de 20 mil pesos por persona, dotándoles de servicio completo, incluso, de material escolar.

El Oficial Mayor del Ministerio de Educación dijo que la labor del Padre Beni constituye un ejemplo que debe ser divulgado por todo el país. El religioso, al final de la ceremonia, por su parte señaló que su obra no tiene otro fin que mejorar el carácter de la juventud en favor del progreso de Bolivia.

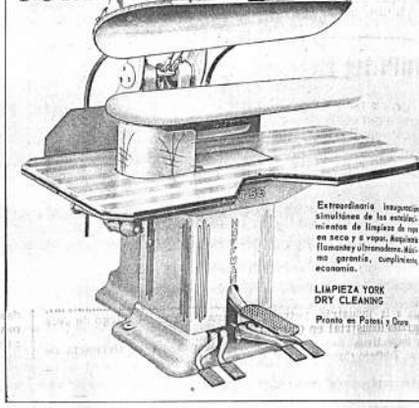

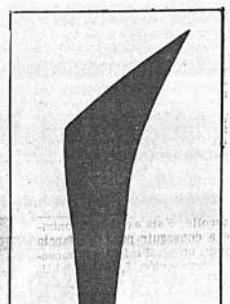

POR QUE NO USA NORWALK?

LLANTAS AMERICANAS

DISTRIBUIDORES: Av. Pando 256

FRENTE CINE UNIVERSO

UNIVERSIDAD MAYOR TOMAS FRIAS

FACULTADES DE INGENIERIA

Convocatoria a Propuestas

PROVISION DE VEHICULOS

.Se convoca a propuestas a las firmas especializadas, para la provisión de vehículos motorizados, de las siguientes características:

Una vagoneta de doble tracción, capacidad 9 pasajeros, reforzada, llantas 6.50 x 16.0, de 4 velocidades con bastón de mando, en el piso.

Una vagoneta para 9 pasajeros, tipo Station Wagon con preferencia de eje delantero y muelles, amortiguadores reforzados, 4 velocidades con bastón de mando en el piso.

Un camión de tres toneladas, de 4 velocidades, carrocería de estacas.

Las propuestas se harán llegar a la Secretaría, especificando condiciones de pago, plazo de entrega y otros, para importación directa, hasta el día 30 del mes en curso.

Potosí, 20 de septiembre de 1966.

LA SECRETARIA

Potosí. Casilla 301.

COMITE DE OBRAS PUBLICAS DE SANTA CRUZ

CONVOCATORIA A PROPUESTAS No. 10

.Se convoca a propuestas para la provisión de una bomba para pozo profundo con alternativa de motor exterior y árbol de transmisión y de motor sumergido, para 42 lt/seg. de capacidad.

Las especificaciones y detalles técnicos en el Departamento Técnico del Comité.

Las propuestas serán presentadas en la Secretaría del Comité hasta horas 17 del día 31 de octubre de 1966.

Santa Cruz, Septiembre 15 de 1966.

Ing. Rolando de Chazal.,
Vicepresidente del Comité de OO.PP.

ALCALDIA MUNICIPAL DE ORURO

DEPARTAMENTO DE HACIENDA

COMUNICADO

.Habiendo sido aprobada la nueva Ordenanza de Patentes e Impuestos, conforme a Decreto Supremo No. 7473, se comunica a todos los comerciantes e industriales en general, que el IMPUESTO AL CONSUMO, creado en compensación a la supresión del Impuesto sobre internación y rebaja en los diferentes Items, se encuentra en vigencia a partir del mes de agosto, para efectos de imposición, todas las casas comerciales e industriales deberán llevar los libros de venta en dos (2) columnas.:

La primera para imposición de Patente sobre ventas en general el 1,2%; la segunda para la aplicación del Impuesto sobre las ventas realizadas al consumo en la ciudad conforme a los Items 152 al 251 de la Ordenanza en vigencia.

Asimismo se hace notar a los comerciantes minoristas o eventuales que el mencionado Impuesto se hará efectivo en forma adelantada al tiempo de internar sus mercaderías.

Encontrándose en venta en la Caja del Tesoro Municipal la nueva Ordenanza; mayores aclaraciones en la Dirección:

Oruro, Septiembre de 1966.

Pedro Ayaviri G.,
Director Tesoro Municipal

Lic. Julio Jaúregui Z.,
Oficial Mayor.

AVISO DE REMATE

El Dr. Manuel Chavez Portillo, Juez de Partido 2o. en lo Civil de la Capital, etc.

Hace saber que por auto de fecha 24 de septiembre de 1966, se ha señalado el día 7 del próximo mes de octubre a horas 15 y 30 para el remate de la casa situada en la Av. Iturralde No. 209 al 211 de esta ciudad, por la base de su tasación catastral de $b. 28.834.- en ejecución de sentencia del juicio ordinario seguido por José I. Meave y otros acreedores contra Walter Aguilar sobre nulidad de venta, mediante acción revocatoria o paulina.

Los interesados en dicho remate, tendrán mayores detalles en la Secretaria del Juzgado

La Paz, 28 de septiembre de 1966.

Ante mí
(Fdo.) Silvia Portal Arduz
Secretario del Juzgado 1o. de Partido en lo Civil
P.O. del Sr. J. 2o. de P. en lo C.

JUVENTUD CON HORMONAS MASCULINAS

Fortalecen las Glándulas del hombre y restablecen la VITALIDAD SEXUAL

Basándose en el hecho científicamente comprobado de que son las glándulas las que regulan el funcionamiento del organismo del hombre, la ciencia médica ha perfeccionado una fórmula que estimula las glándulas restaurando no sólo el vigor sexual, sino también logrando que la persona se sienta optimista, eufórica, de buen carácter y con mayor claridad mental para afrontar sus problemas de trabajo, desapareciendo en su mayor parte el cansancio físico y mental. Esta nueva fórmula se llama TONOSEX y es sorprendente su efectividad y rapidez proporcionando nueva vitalidad y nuevos brios juveniles a millares de hombres que ya se sentían decepcionados y faltos de ilusiones en la vida.

Si usted siente total indiferencia o comienza a sentirse débil, tome enseguida TONOSEX y se sentirá un hombre nuevo. En los hombres prematuramente impotentes, la acción del TONOSEX es rápida, notándose casi de inmediato sus efectos.

TONOSEX no crea hábito, pues usted irá mejorando y disminuyendo la dosis hasta llegar a no necesitarlo. T-11

TONOSEX RESTAURA LA VITALIDAD

HOTEL PREFECTURAL "ORURO"

CONCESIONARIO: GROVER CALDERON P.

BAR - RESTAURANT - GRILL
Atención permanente. Menú extranjero selecto.
Habitaciones individuales y colectivas - Garaje para vehículos.
Anuncie su llegada con anticipación.

COMODIDAD Y DISTINCION

PLAYA DE ESTACIONAMIENTO (Frente a la Est. Central)

CASILLA Nº 471

TELEFONOS 50600 - 50601

ORURO BOLIVIA

FALTA DE RECURSOS DEL TESORO NACIONAL PARALIZARIA VITALES OBRAS DEL SERVICIO DE CAMINOS

La falta de recursos del Tesoro Nacional para atender las necesidades del Servicio Nacional de Caminos, estaría a punto de provocar una seria paralización de obras de construcción y mantenimiento de importantes caminos de la red fundamental del país, según noticias recogidas por PRESENCIA en fuentes responsables.

Se dijo que desde hace varios meses el Tesoro Nacional no entrega, con la regularidad que el caso exige, la participación de recursos que corresponde al SENAC para la construcción de obras camineras, mantenimiento de la red vial, pago de sueldos al personal técnico, administrativo y obreros, adquisición de gasolina, aceite y otros gastos indispensables para realizar toda esta tarea.

Ante la inminencia de que este hecho pudiera derivar en una paralización de estas obras, dijeron que el Ministerio de Hacienda se había comprometido a efectuar entregas normales de tales fondos; empero esta promesa hasta la fecha no se cumplió.

En los últimos días, se ha acentuado la falta de recursos en el Servicio Nacional de Caminos, y se sabe que el Ministerio de Obras Públicas ha de solicitar a su colega de Hacienda atender preferentemente esta situación dada la gravedad del caso.

EN ORURO SE ORGANIZO ENTIDAD DE DIRECTORES DE COLEGIOS FISCALES

Con la finalidad de contribuir al mejoramiento de la tarea educativa y la administración escolar, ha sido organizada en Oruro la Asociación Distrital de Directores de Educación Fiscal. El primer directorio está constituido por los profesores: Adán Rioja Pérez, José Rodríguez Narváez, Patricia Montaño Quiroga, Nieves vda. de Barboso y Bertha Zabaleta Navia.

Según su programa de acción, los fines de las Asociación, son el examen de la realidad educativa departamental, la elaboración de planes y proyectos racionales que tienden a la permanente elevación de los niveles de educación, fomento a la labor de estudio e investigación que se ocupe de plantear soluciones a los problemas de la escuela boliviana, contribuir al progreso cultural, económico y social de pueblo por medio de la más amplia socialización de los instrumentos de educación y otros.

La Asociación Distrital de Directores de Educación Fiscal actuará dentro de las esferas de la Educación Pre-Escolar, Primaria, Secundaria y Técnica-Profesional. Con tal finalidad se organizaron cuatro comisiones de asuntos técnicos, pedagógicos, administración y organización escolar, legislación escolar y docente, y de cultura y divulgación pedagógica.

"Festival de Candelas" se titula el cuadro del artista libanés Amine N. Sfeir que es reproducido en esta tarjeta de Navidad de la UNICEF.

Niños que necesitan ayuda

Importante es la labor de UNICEF que se lleva a cabo cotidianamente en numerosas nacional de todo el mundo. En cooperación con cada uno de los gobiernos, los funcionarios del UNICEF ayudan a los niños desvalidos, cualquiera que sea su raza o religión. Les proporcionan leche y otros alimentos esenciales a los que sufren de nutrición insuficiente. El UNICEF ofrece donaciones para formacion profesional y material de enseñanza a profesores, doctores, enfermeras y trabajadores sociales de las regiones que están en vías de desarrollo. Esta asistenciacontribuye a conseguir para la infancia siquiera un nivel mínimo de decencia e instrucción. La labor del UNICEF consiste en esto y en muchísimo más. Sus triunfos rara vez constituyen noticias que merezcan titulares de primera plana en la prensa... pero no por esto dejan de ser importantes en la batalla para salvar a la humanidad.

Los que deseen compartir en la obra esencial del UNICEF tienen una manera muy simple y placentera de hacerlo. El UNICEF ha puesto a la venta una serie de tarjetas de Felicitación de 1966. Estas tarjetas son reproducciones de obras originales de artistas contemporáneos de distinción y se inspiran en el carácter de los niños de muchos países. Todos los ingresos obtenidos mediante la venta de estas tarjetas servirán para que prosiga la obra del UNICEF. El año pasado, solamente con la venta de tarjetas, se alcanzó a reunir la suma de 2,800,000 dólares de los Estados Unidos.

EL "MOVIMIENTO GENERACIONAL" BUSCA IMPLANTAR NUEVO TIPO DE POLITICA

-ASI AFIRMA EL DIPUTADO DAVID AÑEZ-

"Un movimiento de tipo generacional está surgiendo por encima de los planteamientos político partidistas, como necesidad imperiosa e impostergable de implantar un nuevo estilo a la política nacional y buscar solución a los grandes problemas en base a puntos de coincidencia entre los bolivianos." Así se expresó David Añez Pedraza, diputado nacional y dirigente de Falange Socialista Boliviana, al dar cuenta de la iniciación de un movimiento extra-partidista de tipo generacional, en el cual dijo que tienen cabida dirigentes de las nuevas promociones políticas.

PRESENCIA buscó al mencionado diputado para conocer los alcances de ese movimiento, en conocimiento de que David Añez se había constituído en uno de sus principales gestores. Añez confirmó plenamente la noticia -registrada por PRESENCIA el domingo- y proporcionó detalles sobre el particular.

Señaló que los partidos no pueden ser "estancos rígidos sin conexión ni vinculación con fuerzas ajenas a sus propios cuadros" y que en el caso particular de FSB, al que pertenece, este partido ha venido buscando una política de empresa Nacional sobre la base de una coincidencia de objetivos.

Añadió que hay deseo de abandonar el viejo estilo político caracterizado por la violencia y la lucha interpartidaria por posiciones antes que por ideas y principos.

Añez Pedraza aclaró que no se trata de conformar una agrupación en torno a propósitos caudillistas ni tampoco apunta el movimiento a respaldar a un candidato, sino a abrir una nueva etapa en torno a ideas y a intenciones. Expresó que existe coincidencia respecto a los problemas básicos nacionales: los de la política internacional, como el anhelo marítimo, y los de política interna, como el del desarrollo, el bienestar y la libertad.

Señaló, por otra parte, que hay atomización en cuanto a la existencia de los partidos políticos, pasando éstos del número de veinte, cuando en realidad Bolivia está dividida sólo en dos grandes corrientes: la demócrata cristiana y nacionalista y la extremista de derecha o de izquierda, sobre cuya base se concretará en el futuro la lucha política, pero dentro de un nuevo estilo de convivencia nacional.

Para terminar, reiteró que el movimiento generacional, que contará con la participación de políticos jóvenes de FSB, el MNR -a cuyos hombres, dijo Añez, no se puede marginar de la política grupos de otras tendencias y gentes de todas las actividades, no tiende a dividir o terminar con los partidos principales. Añadió también que este movimiento trascenderá de nuestras fronteras pues forma parte de un movimiento de tipo continental.

ALCALDE ENCARARA PROBLEMAS DE LA ZONA SEGUENCOMA

En próximas días, el Alcalde Gral. Armando Escóbar Uría iniciará una acción conjunta con los vecinos de Seguencoma, para encarar la solución de problemas de esa zona que fueron especialmente demandados por el vecindario obrajeño.

Una delegación de vecinos de esa zona visitó ayer al Alcalde Gral. Armando Escóbar Uría para plantearle el arreglo del puente de peatones que une la avenida Roma con Seguencoma y posterior conservación por los vecinos y la Academia de la Guardia Nacional.

BOLIVIA PARTICIPO EN UNA REUNION DE SISMOLOGIA REALIZADA EN LIMA

.Una delegación de Bolivia participó en las deliberaciones de la reunión de sismólogos y geofísicos que se realizó en Lima del 12 al 14 del presente mes, para estudiar problemas del manto superior de la Tierra.

Estuvieron presentes delegados de Argentina, Chile y el Perú y, como observadores, representantes de Venezuela y Colombia. La reunión, entre otras decisiones, acordó mantener la organización "Programa Geofísico Andino". que estará dirigido por delegados de Bolivia, Perú y Chile y del Centro Regional de Sismología.

Se aprobó realizar un estudio sobre los diferentes observatorios de la zona andina y se recomendó la creación de comités del manto superior en los seis países andinos, para intensificar medidas de gravimetría (determinación, según los sitios, del peso de los cuerpos) y la medición del flujo del calor procedente del interior de la tierra hacia la atmósfera. Se pidió en la reunión que esta medición de calor se realice en el Lago Titicaca y en los pozos petrolíferos del Sur de Bolivia.

Asimismo, se estudió la diferencia existente entre zonas de la misma región -las altitudes y la costa- respecto a la captación de las ondas sísmicas. El P. Ramón Cabré, del Centro Regional de Sismología para América del Sur, explicó que esta absorción se produce generalmente a 500 kilómetros de profundidad.

Finalmente, dijo "que la reunión ha tenido un éxito notable desde el punto de vista humano, ya que se han creado las bases para la iniciación de un programa conjunto de gran extensión".- (ANF).

AMPLIO LOCAL COMERCIAL

SITUADO EN LA CALLE COMERCIO, SE TRANSFIERE CON O SIN MERCADERIAS. Referencias en Frigorífico Comercial Boliviano (Sr. Moreira). Calle Juan de la Riva 1405 (Interior).

Y.P.F.B.
INGENIEROS

Se requieren los servicios profesionales de un Ingeniero Industrial y/o Petrolero con experiencia en Seguridad Industrial, aplicada a la industria petrolera, para ocupar el cargo de Jefe de Seguridad Industrial en Camiri.

Los respectivos expedientes se recibirán en la Gerencia de Personal, Edificio Central de Y.P.F.B., 2o. piso.

La Paz, septiembre 27 de 1966

LA GERENCIA DE PERSONAL

Local planta baja

Se necesita Local 160 metros cuadrados para oficinas próximas al centro comercial dirigirse a I.B.M. de Bolivia S.A. Teléfonos 25526 o 28840

¿Como llegar a España y Europa?

Satisfecho y descansando...
por Iberia, donde únicamente el avión recibe más atenciones que Ud.

Existe una vieja tradición española llamada hospitalidad, Ud. percibe el primer indicio de ella en el momento que sube a bordo de un Jet de Iberia, todo funciona allí ordenada y regularmente y con esa característica dignidad que es común a la gente de España.
El servicio y la comida son similares a los mejores restaurants del mundo.

La verdad es que en Iberia solamente el avión recibe más atenciones que Ud.
Nuestros Fan-Jets DC-8 (los jets de potencia extra) son atendidos por técnicos altamente competentes.
Venga a volar con nosotros.
Para informaciones o reservaciones vea a su agente de viajes IATA o llame a IBERIA.

IBERIA
LINEAS AEREAS DE ESPAÑA
SAMUEL MARIN PAREJA
AGENTE GENERAL
Colón 282, Edificio Cía. Boliviana de Seguros. Casilla 1053, Teléf. 12-[illegible]
Cables: IBERAIR

GEOGRAFO NORTEAMERICA

Sostiene que Tiwanacu fue construido por los griegos en el año 1.200 A.C.

Con datos muy interesantes estractados de libros griegos, una abogado y geógrafo norteamericana sostiene que la ciudad de Tiwanacu, ahora en ruinas, fue fundada por hombres griegos que llegaron hasta el altiplano en el año 2.000 antes de Cristo.

La señora Heriette Mertz, de unos cincuenta años de dad, fue entrevistada ayer por PRESENCIA Vuelve a los Estados Unidos luego de haber asistido en Mar del Plata, al XXXVII Congreso Internacional de Americanistas, celebrado del 3 al 10 de septiembre.

En esa oportunidad, la señora Mertz ofreció una conferencia a la que tituló: "La fundación de Tiwanacu". Las 20 carillas de la disertación, toda en inglès, comienzan con la siguiente afirmación : "Las más importantes ruinas del hemisferio Occidental permanecen también envueltas en el misterio. Son poco conocidas y se les ha prestado muy poca atención."

Luego la autora, ya en el tema, cita "La Odisea" de Homero y "La Argonáutida", de Apollonius Rhoduis. A este último autor la señora Mertz lo convierte en la base de sus afirmaciones. El libro de Rhodius data del año 300 A. de C.

Afirma que ambas obras, la Homero y la de Rhodius, no son meras ficciones poèticas como se crefa, sino que relatan los viajes verdaderamente realizados por los autores griegos.

En "La Argonáutida", la señora Metz indentificó indicios y coincidencias que señalan casi exactamente la ruta seguida por los antiguos navegantes griegos. Apunta que atravesaron el Atlántico y llegaron a las costas de Amêrca allá por el año 2.000 A. de C.

Para sus aseveraciones, la señora Mertz se basa principalmente en las descripciones que figuran en los libros citados. Afirma que las tempestades y las aventuras por las que pasan los protagonistas, guiados por Jasón, sólo podían haber ocurrido en los mares, tierras y ríos americanos.

La señora Mertz se encuentra escribiendo una serie de libros en los que sostiene esta su teorfa. Ha dibujado ya las ilustraciones de esos sus libros. Son unos mapas en los que está señalada la ruta seguida por los navegantes hasta llegar al altiplano. En esa ruta están insertados algunos números que la señor Mertz ha hecho coincidir con los que Rhodius cita en su libro.

Y asf, siguiendo con la conferencia que dictó en el Mar del Plata, la estudiosa norteamericana cita exactamente la ruta de los navegantes. Habla de Haití, Cuba, Venezuela, la costa del Atlántico siguiendo hacia el Sur y por último la desembocadura del Río de la Plata. Afirma que desde ese punto, los argonautas iniciaron, yendo contra la corriente, el viaje hacia el corazón del continente.

La señora Henriette Mertz, sostiene que los griegos fundaron la ciudad de Tiwanacu en el año 1.200 antes de Cristo. Es abogado de Patentes y afirma que en la última guerra mundial patentó la bomba atómica; además de abogado es geógrafo y en sus estudios basa su novísima tesis.

Esas sus afirmaciones las ha basado en coincidencias que hace notar entre los ríos Amazonas y La Plata con los citados en "la Argonaútida".

Los detalles más interesantes están comprendidos en el viaje que hicieron los navegantes al remontar el río de la Plata hasta llegar a lo que hoy es Asunción del Paraguay. El relato continúa con la llegada de los griegos a Los Andes y luego, finalmente, al hoy altiplano boliviano.

La autora de la conferencia cree que la tierra descrita en "La Argonáutida" como COLHIS es, en efecto, Tiwanacu ya que todas las descripciones coinciden con la región.

Luego afirma que, en esas tierras, los argonautas encontraron al rey Aeetees, que en el libro de Rhodius se preciaba de ser el hijo de Helios (Gr.Sol). Agrega que los palacios descritos tenían las paredes inclinadas hacia dentro tipo de edificación añade, que sólo se vio en Tiawanacu o en el Cuzco.

Para sostener su teoría de que los habitantes de Tiwanacu eran griegos, la señora Mertz menciona una serie de coincidencias de ambas culturas --modo de trabajar los tejidos y muchas otras características--.

Para confirmar su tesis, concebida desde el punto de vista geográfico, y no esencialmente arqueológico, la señora Mertz señala un sinnúmero de datos y coincidencias. Menciona algunos detalles de astronomía, en cuyos conocimientos se guiaban los navegantes para seguir sus rutas. La ubicacion de algunas estrellas, con detalles de grados y ubicación en los lugares descritos por Rhodius, le sirven a la autora para refrendar su tesis. También señala algunos otros detalles, como las embarcaciones de paja (balsas de totora) que se mencionan en la "La Argonáutida"; la existencia de un río llamado por el autor THERMODON, que viene del griego (Thermo-calor) es un hecho evidente para la señora Mertz, de que se trata del río Amazonas.

La señora Mertz se refirió ayer a algunas investigaciones que lleva adelante con algunos arqueólogos bolivianos y que la conducirían a comprobar su tesis. Hoy viaja al Perú, donde también efectuará investigaciones; luego seguirá viaje a los Estados Unidos.

EN CIRCULOS OFICIALES SE IGNORA SOBRE LA CARRETERA ARICA-LA PAZ

"El Ministerio de Obras Públicas no tiene conocimiento oficial sobre la construcción de una carretera pavimentada del puerto de Arica a La Paz. Sólo se supo eso a través de un cable transmitido desde Santiago de Chile y registrado ayer en Presencia. La noticia causó sorpresa no sólo en el Ministerio sino yo creo que en toda la Nación", dijo ayer el Subsecretario de Comunicaciones, Guillermo Bilbao La Vieja, que hizo de portavoz del titular de ese Portafolio, Cnl. César Loma Navia.

"Por tanto, no podemos emitir pronunciamiento alguno -agregó- sobre la indicada obra, mucho más si las relaciones entre Bolivia y Chile están interrumpidas desde hace varios años".

Por su parte, el Director Nacional de Caminos, Ing. Hugo Escóbar, dijo que en su dependencia tampoco se conocía nada al respecto, afirmando que "no existe ningún proyecto para construir una carretera pavimentada de Arica a La Paz, especialmente en lo que corresponde a nuestro país"

ANTECEDENTES

Hace aproximadamente cuatro meses, luego a esta ciudad una delegación de representantes del comercio y la industria del puerto de Arica. En sus conversaciones con los hombres de negocios del país, dijeron en esa oportunidad que existía un proyecto para construir una carretera moderna entre esa localidad y La Paz, con el fin de intensificar las relaciones comerciales entre ambas ciudades.

Fue entonces cuando el entonces director del Servicio Nacional de Caminos, ingeniero Alfonso Requena, desmintió categóricamente la existencia de tal proyecto, señalando que Bolivia más bien tenía el propósito de vincular al país con el Océano Pacífico, a través de tres rutas internacionales: La Paz-Tacna, La Paz-Moquegua-Ilo y La Paz-Desaguadero-Matarani.

Desde entonces, nada se dijo sobre la anunciada obra hasta la llegada al país del indicado cable.

VISCARRA FABRE HABLO EN NAIRA SOBRE FOLKLORE

.El poeta y periodista Guillermo Viscarra Fabre disertó ayer en Galería "Naira" sobre el tema "Reflexiones sobre el Folklore en Latinoamêrica". Se refirió a las manifestaciones culturales populares que se producen desde Méjico hasta la Argentina, deteniéndose en cada país para hablar de sus costumbres, sus vestimentas, su música, sus danzas y sus instrumentos musicales.

El músico suizo Gilbert Fabre amenizó la charla del autor del "Nupcias", interpretando en quena tres canciones típicas de Ecuador y Bolivia.

APOYAN PROYECTO DE GASODUCTO DE BOLIVIAN GULF

Los representados de la Cámara de Comercio e Industria de Santa Cruz expresan su apoyo al proyecto de la Bolivian Gulf para construir un gasoducto en ese departamento. El telegrama enviado a la Cámara de Diputados con copia a los diarios, expresa: "Debilidad financiera YPFB, escasas reservas gas y abultada deuda externa país hacen llógica falsa pretensión puede construir gasoducto. Destructiva oposición gasoducto ofrecido por Bolivian Gulf muestra regionalismo negativo trata impedir progreso nuestra zona y daña prestigio Bolivia que debe ofrecer seguridad jurídica y clima apropiado para mantener y atraer inversiones privadas indispensables nuestro desarrollo. Solicitamos honorable Cámara de Diputados desestimar demagógicas actitudes interfieren bienestar pueblo boliviano".

LA NOTA HUMANA:

Un futuro Pelé

.La esposa del Presidente de la República obsequia un balón un simpático niño negro. El pequeño tiene el cielo en sus manos Su cielo es distinto del nuestro; para él, es un campo verde me cado con cal y con dos arcos en los extremos cuyas redes perfo rá ante millares de espectadores que gritarán entusiasmados "Goool....gol del negrito... viva el negrito".

Este es un negrito que nunca escuchó hablar de Little Rock, del Gobernador de Arkansas, ni de que una vez un hombre mal puso una bomba en una iglesia donde muerieron muchos negritos cl cos. Tal vez sea mejor que nunca lo sepa. Tal vez sea mejor q jamás le enseñen en la escuela aquella cosa idiota, que habría q borrarla, de que «la humanidad se divide en cinco razas".

Ojalá viva muchos años la quimera de que el mundo es un gr estadio en el que dos equipos disputan la primacía deportivam te. En un fair play. Y que el encuentro terminará entre aplaus pero nunca con una explosión atroz y una nube en forma de hon que se eleva hasta los cielos para no cubrir la muerte horrib de millones de seres.

Felicidades, negrito, futuro Pelé boliviano. Ojalá tu mundo, cua do seas grande, sea mejor que el nuestro, con una sola raza hum na.

HUELGA INDEFINIDA DE LA CNSS EN TARIJA PUEDE DERIVAR EN CABILDO

EL SENADOR MARIO OLAGUIVEL SE REFIERE A LA FALTA DE FONDOS DE LA OFICINA DE AGUA POTABLE PARA COMUNIDADES, 'MPEDIRIA LA CONCLUSION DE VARIAS OBRAS.

Desde el lunes, los funcionarios de la CNSS de Tarija se han declarado en huelga general indefinida, la misma que puede derivar en un Cabildo Abierto del pueblo de Tarija, manifestó a PRESENCIA el senador por dicho Departamento Mario Olaguivel. Indicó que, las designaciones primero de José Armijo y luego de Oscar Vargas Aparicio como Jefes Regionales de la CNSS en Tarija han sido desestimados por aquellos empleados en huelga, alegando que los designados cumplen los requisitos indispensables exigidos por el Código de Seguridad Social.

Señalaron que el Presidente de la CNSS puede evitar días de agitación a Tarija, adoptando medidas adecuadas, o aceptando en cambio las sugerencias que al respecto, presentaron los parlamentarios de Tarija, al Presidente de la República.

OBRAS DETERIORADAS

Más adelante el senador Olaguivel manifestó que la Oficina de agua Potable para Comunidades, desde el 1o. de Octubre próximo, no contará con recursos que le permitan ni siquiera cancelar haberes a sus empleados. "A menos -dijo- que las autoridades hacendarias, dispongan el aporte presupuestado que alcanza a la suma de $b. 774.800.08".

Indicó que desde 1963, fecha en la que fue creada esta oficina se ha venido dotando de aguas potables a poblaciones comprendidas entre los 500 a 10.000 habitantes. Dicho proyecto financiado por USAID en el primer año, y luego en participación proporcional de Bolivia con el 20% a partir del segundo año, se han concluído 26 proyectos de abastecimiento dando servicio a ochenta mil habitantes. Las poblaciones beneficiadas fueron Rurrenabaque Warnes, Sorata, San Ignacio, Los Negros, El Paso, Padcaya, Caranavi, Achacachi, Chorobamba, Tarija, Villa Rosa, Batallón Ingavi, Caranavi, Cobija, Peñas y otras.

Indicó que la Oficina de Agua Potable para Comunidades cuenta con 200 solicitudes de ayuda y los fondos de aportes de los distritos de Atocha, San Lorenzo y Cotoca Gral. Saavedra, y parcialmente de Tupiza y Entre Ríos; de esta manera al no contar con el financiamiento normal del programa, esa oficina se vio obligada a no iniciar nuevos trabajos. Manifestó que actualmente existe un déficit de 774.800,08 pesos bolivianos que obligaría a paralizar obras en Tarata, Roboré, Vilaca-ya, Mizque y Villa Irpavi, porque a la fecha esa oficina no cuenta con recursos ni para el pago de haberes al personal y menos para cubrir el aporte del 50 por ciento de los costos de construcción de los sistemas de abastecimiento de agua potable. Manifestó la necesidad de que el Ministerio de Hacienda asuma alguna actitud frente a este problema que puede deteriorar todo el programa aprobado mediante convenios.

Hizo notar también que ha solicitado el Poder Ejecutivo que financie los fondos necesarios para la conclusión del edificio del Instituto de Educación Rural y del Colegio San Luis de Tarija, cuyos trabajos se encuentran paralizados por falta de fondos y que, por la próxima estación de lluvias, corren el peligro de deteriorarse.

A DISPOSICION DE LA JUSTICIA ORDINARIA CHOFER R. MACHICADO

Roberto Machicado, chófer del camión cisterna que se estrelló contra un colectivo y que produjo una de los desastres mayores de tránsito, dejando un saldo de 22 muertos y 35 heridos, fue puesto a disposición de la justicia ordinaria ayer tarde.

El Tránsito, asimismo, remitió el expediente correspondiente para que siga el curso legal de juzgamiento. El comunicado de la Dirección General de Tránsito reitera que el chofer del camión de YPFB "es el autor del hecho por negligencia y mala maniobra".

EXAMENES

Por disposición de la Dirección General de Tránsito, a partir del próximo lunes, se recibirán los exámenes a conductores de motocicletas, previo el trámite de rigor que establecen las disposiciones en vigencia. Aprobado el examen se otorgarán los bre correspondientes

Otra medida dictada ayer, di ne que se sancionará el mal cionamiento de vehículos con multa de 100 mil bolivianos explicó que existen muchos pr tarios de vehículos que "ab del derecho de estacionami particularmente, en las playa las arterias centrales, ocup mayor espacio que el que corresponde, perjudicando a otros vehículos.

También se sancionará co mil bolivianos y suspensión seis meses a los choferes q respeten las franjas de se dad de peatones. Se señalá esta medida es una de las pr ras que se están adoptando ra precautelar la seguridad los peatones, y el respeto disposiciones de tránsito.

Actualidad Cultural

HOY

** DISCOTECA UNIVERSITARIA, de 17 a 19 horas.- SINFONIA DE BOSTON. Director : Erich Leinsdorf. Sinfonía No. 38 en Re K. 504 "Praga" de Wolfgang Amadeus Mozart,, Polifonía de Arthur Berger y Sinfonía No. 3 en La menor op. 56 "Escocesa" de Félix Mendelsshon.

** CENTRO BOLIVIANO AMERICANO, Av. 6 de agosto 2100 Exposición de cuadros de seis alumnos de la Escuela Superior de Bellas Artes.

** MUSEO NACIONAL DE ARTE (De 10 de la mañana a 8 de la noche).- Exposición de fotografías "Perú ante el Mundo".

** SALON MUNICIPAL - Oleos de Gil Imaná Garrón.

** GALERIA BANET.- Oleos y acuarelas de Antonio Angulo.

NOTAS

** CONCURSO NACIONAL DE CUENTO "UNIVERSIDAD TECNICA DE ORURO" — Bases: PRIMERA: Podrán concurrir cuentistas bolivianos o de cualquier nacionalidad con no menos de tres años de residencia en el país. SEGUNDA: Los trabajos serán inéditos y la extensión y el tema libres. TERCERA: Los trabajos serán presentados por triplicado completos, dirección y curriculum vitae. CUARTA: Los trabajos deberán entregarse en el Departamento de Extensión Cultural de la Universidad Técnica de Oruro, hasta el sábado 15 de octubre del presente año, horas 12. QUINTA: Se otorgarán los siguientes premios: Primer Premio Nacional de Cuento: Kanduta de Oro, Sb. 1.500 y Diploma; Segundo Premio: Kanduta de Plata, $b. 1.000 y Diploma; Tercer Premio: Diploma. SEXTA: El Jurado Calificador estará integrado por dos representantes de la Universidad Técnica de Oruro, un escritor de reconocida jerarquía nacional y un representante de los participantes en el concurso, cuyo fallo darán a conocer el día jueves 20 de octubre. SEPTIMA: Los premios serán entregados en ceremonia especial los primeros días del mes de noviembre. OCTAVA: Los trabajos merecedores de los primeros premios serán publicados por la Universidad.

RATIFICARON FECHAS DE EXAMENES FINALES

Confirmando las informaciones publicadas r por este matutino ayer en reunión habida en el Ministerio de Educación, se fijaron las fechas del rol de exámenes finales en los ciclos Primario, Secundario y Técnico-Profesional.

El rol fue aprobado por el Ministro Edgar Ortiz Lema en la reunión que sostuvo con los Directores Nacionales de Educación Los exámenes han sido fijados asf:

Colegios particulares primarios, a partir del 17 de octubre. Los fiscales primarios, a partir del 24 de octubre Los particulares secundarios, en la misma fecha. Los fiscales secundarios a partir del 31 de octubre.

Los Institutos Técnicos Profesionales tienen un rol fijado del 7 al 26 de noviembre.

Un comunicado del Ministerio de Educación subraya que "incluyendo los días de exámenes todos los establecimientos escolares habrán cumplido los 200 días hábiles que exige el Código de Educación".

Mañana, en Oruro, será condecorado con la Gran Orden Bolivia na de la Educación, en el Grado de Oficial, el Colegio Anglo Americano, en homenaje a los 25 años de servicio en la educación

El acto se realizará en el Paraninfo Universitario de la UTO y estará presidido por el Subsecretario del Ministerio, profesor Ernesto Carreras.

Mañana a las 15 horas, en el Salón de Actos del Colegio Ayacucho, se realizará una reunión convocada por la Dirección Nacional de Alfabetización y Educación de Adultos, de todos los Directores de Escuelas Nocturnas y Centros de Alfabetización, con el objetivo de estudiar la utilización de formularios, denominados de "capacidad educativa" para maestros de alfabetización.

CONJUNTO DE GUITARRAS, ARPA Y CHARANGO PRESENTOSE CON EXITO EN CLUB DE LA PAZ

.El Conjunto de guitarras de Doña Ana Chazarreta de Monrroy Block realizó su primera presentación anoche, a horas 19 y 30 en el Club de La Paz. Veintisóis discípulas de la señora de Monrroy Block interpretaron -al arpa, la guitarra y el charango- canciones del folklore hispanoamericano.

El señor Benjamín Saravia Ruelas, del Consejo Nacional de Cultura, presentó el acto e hizo hincapié en el esfuerzo que supone la preparación de tan numeroso conjunto.

En la fotografía se observa una parte de las 26 participantes. Numeroso público se hizo presente en el concierto cuyo programa fue el siguiente: 1. Estudio de Sagreras y "Preludio No. 7" de Chopin-Tárrega, interpretación de Mariana Alvarez Aguirre; Estudio en Do Mayor, Estudio en La Menor y Minueto de Fernando Sor y "Preludio No. 1" de Villalobos, interpretación de Ana Chazarreta de Monrroy Block; "El Pimpollo", vals de Iparaguirre y "Ojos Negros" a cargo de Silvia y Nancy Arze Ormachea, Patricia Antenzón, Susana Pacheco y Cristina Monrroy Ch; "Vidalita con Variaciones", de Sinópolis, Vals de R. Melo y Perichón, de Grasso, interpretados por Yolanda de Tabolara, Gabriela Urenda Amelunge, Mariana Alvarez Aguirre, María del Rosario Monrroy Mealla, Inés Urenda Amelunge, Cristina Monrroy Ch., Silvia y Nancy Arze Ormachea y Ana Ch. de Monrroy. II. Entre las canciones folklóricas de América fueron ejecutadas "Recuerdo de Ipacaray", "Tiempo y Mama", "Alalay",- "Tonada Chilena", "Lloraré",- "Limeña", "Una Lágrima", "Zamba del Grillo", "Taquirari Oriental" y "Arbolito".

LLEGARON...!

LAS AFAMADAS COCINAS AMERICANAS A KEROSENE

BOSS

"CRESPO, VELASCO Y CIA. S.A."

Av. Mcal. Santa Cruz 1086 - Casilla 69,
Telegramas: "ALCRESPO" LA PAZ

SEÑOR COMERCIANTE

Llegaron sopas suizas en sobres, en seis sabores distintos aproveche para hacer su pedido a precios de propaganda sólo por pocos días. Ventas por mayor: Frigorífico Comercial Boliviano, Juan de la Riva 1405.

UNIVERSIDAD MAYOR DE SAN ANDR

FACULTAD DE ECONOMIA

MINA "MATILDE"

La Paz, 28 de septiembre de 1966.

.Al Señor Dr. Ricardo Anaya, Presidente de la Honorable Cám de Senadores. Presente.-

Señor Presidente:

Ref. "ARRENDAMIENTO" COMPLEJO MINE MATILDE

.La Universidad Mayor de San Andrés, a través de la Facul de Economía, realizó una Mesa Redonda para analizar aspec urídicos, técnicos, y económicos relacionados con el arren miento del Complejo Minero "Matilde" con la concurrencia de facultades de Economía, Ingeniería Industrial, Ingeniería Ci Confederación Nacional de Profesionales, Colegio de Econom tas, Cámara Nacional de Minería, Corporación Minera de Boli Federación Sindical de Trabajadores Mineros de Bolivia, Fede ción Universitaria Local, Organización Nacional de Estudian de Ingeniería, Centro de Estudiantes de Ingeniería Industrial, Cen de Estudiantes de Economía e Instituto de Investigaciones Eco micas, conclusiones que fueron remitidas a su consideración fecha 22 de los corrientes en ocasión de la petición de infor al Sr. Ministro de Minas.

El informe prestado en la Honorable Cámara de Senadores el Sr.. Ministro de Minas y Presidente de la Corporación Min de Bolivia, no ha desvirtuado las conclusiones de la Mesa Redon En base a la misma información y documentos de Comibol, ha sido atentamente analizados por la Facultad de Econom sostenemos que las conclusiones antes citadas se hallan con madas; consecuentemente, nos ratificamos en que el contrato "arrendamiento" de Mina Matilde es contrario al interés Nac nal.

Sabemos que la Honorable Cámara de Senadores se encuen animada de los mejores propósitos para analizar adecuadame este problema; por tanto, le hacemos conocer que la Universi se encuentra dispuesta a cooperar, si el caso llega, haciendo co cer sus puntos de vista y probar ante una comisión de ese Hono ble Senado que su posición es justa.

Señor Presidente de la Honorable Cámara de Senadores, que mos dejar claramente establecido que la única razón que nos ani es contribuir imparcial y honestamente en este asunto que tie importancia Nacional, sobre el cual existe expectativa general; este sentido, creemos que el Honorable Senado dará los pasos más convengan en resguardo a los intereses del país.

Con este motivo, saludamos a usted con las consideracion de nuestro atento respeto.

"POR EL CENTRO DE ESTUDIANTES DE LA FACULTAD DE ECONOMIA".

Carlos Gomez García
PRESIDENTE

Carlos Toranzo
Strio. GENERAL

Jorge Gutiérrez
Strio. CULTURA

Ciudad del Niño pasó a Patronato de "San Vicente"

Autoridades del Ministerio de Trabajo hicieron ayer la entrega oficial de la Ciudad del Niño a representantes de la congregación religiosa italiana "Patronato de San Vicente".

Concluyeron así los trámites que se iniciaron en el mes de julio cuando el Reverendo Padre Carlo Varassori, Director del Patronato de San Vicente de Bérgamo, llegó a La Paz interesado en extender su obra a nuestro país.

El Oficial Mayor de Seguridad Social, Dr. Carlos Tovar Gutzlaf, presidió a la entrega del albergue. También estuvieron presentes el Director Nacional de Menores y otras autoridades del Ministerio. El Padre Antonio, representante del Patronato de San Vicente, recibió las llaves de la Ciudad del Niño. Estuvo también Monseñor Genaro Prata, Obispo Auxiliar.

Se anunció que la congregación está dotando al albergue del material necesario para la captación de agua potable. La cañería se encuentra en puerto y ya se han iniciado los estudios para la completa instalación.

El Patronato de San Vicente recibió ayuda en todo sentido para hacer de la Ciudad del Niño el primero una de las más completas. La congregación atiende actualmente en Italia nueve ciudades de niños.

Con esa experiencia cuenta el personal religioso que en los próximos días llegará desde Italia para atender la Ciudad del Niño.

El Ministerio mantiene tuición sobre el albergue y sólo en lo administrativo ha pasado a depender del Patronato. El contrato firmado en Julio fenece dentro de tres años. Existe una cláusula en la que se expresa que el contrato será ser renovado por otro tiempo igual.

DESCUBRIERON EN COCHABAMBA OTRAS 2 FABRICAS DE COCAINA

El periódico "Extra" de Cochabamba, en su edición del martes da cuenta de que en los últimos días se descubrió el funcionamiento de dos nuevas fábricas de cocaína en las localidades de Tolata y Quirisilloni de ese Departamento. Aquí en La Paz, ayer, en la Guardia de Seguridad Pública, ni en la Dirección Nacional de Investigación Criminal proporcionó noticia alguna al respecto, señalándose que "no se sabía nada del asunto".

La noticia del matutino cochabambino informa que en Quirisilloni, los propietarios de la fábrica descubierta se dieron a la fuga, sin que hasta la fecha hubieses sido capturados. Las autoridades policiales establecieron que la casa donde funcionaba la fábrica pertenecía a Pánfilo Jiménez, quien en sus declaraciones dijo no saber nada y que se fue hace algún tiempo había alquilado su casa a unos individuos a quienes no identificó. Por la coca macerada hallada en la fábrica descubierta, la policía calcula que ya se habría fabricado unos seis kilos de cocaína.

En Tolora, la fábrica funcionaba en dos cuadras de la plaza principal. Se identificó como propietario fabricante a Félix Corrales, quien también se dio a la fuga. Solo se encontraron residuos de coca.

DELEGADOS DE KARAZAPATO VISITAN PARAJES OFRECIDOS POR LA COMIBOL

Los nueve delegados de los desocupados de la ex-cooperativa Karazapato inician hoy el recorrido por los tres parajes mineros que COMIBOL les ofreció mediante un convenio firmado entre los mineros y el Ministro de Trabajo.

Ayer llegaron a La Paz los nueve delegados que fueron elegidos por la asamblea de los desocupados en Huanuni. Se presentaron en las oficinas del Ministerio de Trabajo con el fin de conocer el itinerario que seguirán en la inspección.

Están acompañados de representantes del Ministerio de Minas, del Trabajo, de la COMIBOL y miembros de la brigada parlamentaria orureña. Hoy visitarán el paraje denominado Buenos Aires en el Departamento de La Paz. Luego se trasladarán a Tupiza para inspeccionar las minas de Palcahuasi y Chilco Austria.

Los delegados dijeron ayer que ellos tienen la misión de verificar las ventajas que ofrecen esos parajes para luego informar a ellas a los desocupados en Huanuni. "No tenemos atribuciones para aceptar definitivamente ninguno de ellos, sino sólo informar a la asamblea para que ella decida", afirmaron.

Dijeron que no fue rechazado el convenio en actual vigencia y que los dirigentes que lo suscribieron con el Ministro de Trabajo siguen ocupando los mismos puestos. Las informaciones en contrario, apuntaron, son falsas.

DESOCUPADOS DE COLQUIRI

Ayer se presentaron en el Ministerio de Trabajo los miembros de una delegación enviada por los desocupados del distrito minero de Colquiri. Le plantearon al Oficial Mayor de Trabajo el problema que confrontan 140 ex-mineros en ese asiento.

El Oficial Mayor cursó inmediatamente sendas notas al Ministerio de Minas y a la COMIBOL pidiendo que se vea la mejor forma de ofrecer una oportunidad de trabajo a esos extrabajadores

El Alcalde, Gral. Escóbar Uría, luce la banda azul con las joyas que le distinguen como Mariscal de la Orden Signum Fidei, creada por Constantino el Grande. A su lado, aparecen el Arzobispo de La Paz, Mons. Abel I. Antezana, y el poeta Luis Felipe Lira Girón, quién le hizo entrega de las insignias.

GRAL. ESCOBAR RECIBIO JOYAS DE ORDEN FUNDADA POR CONSTANTINO

El Gral. Armando Escóbar Uría, recibió anoche, en sobria y significativa ceremonia, las insignias correspondientes a la antigua orden "Signum Fidei", creada por el Emperador Constantino el Grande, consistentes en la "Gran Cruz" y la "Estrella de Plata" convirtiéndose así en el fundador de la Orden en Bolivia con los grados de Mariscal y Maestro.

Las insignias le fueron entregadas por el poeta laureado boliviano Luis Felipe Lira Girón, catedrático de Derecho Internacional Público en las Universidades Central y Católica de Caracas, donde residió la mayor parte de los trece años de exilio que le impuso el régimen movimientista. Al volver a Bolivia, "llamado por el influjo de la tierra-", recibió el encargo de depositar en manos del Alcalde Gral. Armando Escóbar, las insignias de la Orden Signum Fidei.

La ceremonia, cumplida anoche en el Club de La Paz, fue solemne dentro de su sobriedad. Destacó la presencia del Arzobispo de La Paz, Mons. Abel I. Antezana, así como la del Presidente de la Cámara de Diputados, Jorge Ríos Gamarra; del Presidente de la Corte Superior de Justicia, Roberto Pérez Patón, y de personalidades de la diplomacia y de los diferentes círculos de actividad local.

Siendo Signum Fidei, como se explicó, una Orden Militar y cristiana, por haber sido fundada durante las campañas del Emperador Constantino el Grande, tiende ahora a promover el espíritu de amistad y cooperación entre los pueblos del mundo.

El poeta Lira Girón pronunció un discurso en que, al ponderar la importancia de la Orden, elogió la personalidad del Gral. Escóbar, a quien calificó de ilustre militar y valiente soldado, anotando que después de su actuación en una guerra internacional, mostró rectitud como magistrado de un tribunal militar, buscó la vinculación internacional como diplomático, realizó importante labor como Prefecto y, ahora, como Alcalde, supera la labor desplegada por los corregidores y los grandes alcaldes.

Destacó el nombre del Gral. Escobar, junto a de los Grales. Barrientos y Ovando, como los hombres que pusieron término a "la más ominosa tiranía de nuestra historia", señalando, además, que el sentido cristiano de la Orden Signum Fidei, estaba garantizado por la presencia de la Cruz de Cristo y la sombra del Sumo Pontífice Romano.

El Gral. Escóbar, de su parte, dijo que los atributos que le entregaba el poeta Lirón Giron, sólo tenían el mérito del cumplimiento de deberes y que las joyas recibidas de sus manos, hacían pensar en la necesidad de expandir la verdad y penetrar en el espíritu de los pueblos para promover un renacimiento de la fe. "Las preces recibidas bajo el Signo de la Fe -dijo-, inspirarán mis inclinaciones hacia el más puro sentido humanista de las cosas que nos preocupan, con la misma determinación por aquella visión milagrosa, aparecida en vísperas de su victoria sobre Majencio, en el puente Melvio, cuando grabado con fuego santo se iluminó el cielo con la Cruz de Jesús".

COMIBOL IMPORTARA DE ARGENTINA 80 MIL KILOS MENSUALES DE PAPA

El Alcalde de Cochabamba, a poco de su arribo a esta ciudad, declaró a PRESENCIA que Comibol importará la cantidad de 80 kilos mensuales de papas para abastecer las minas nacionalizadas. Al respecto, manifestó que en Cochabamba se viene confrontando una aguda escasez de éste producto debido a las heladas que soportaron los sembradíos.

Indicó que pese a ello, granparte de la producción de la papa de Cochabamba es trasladada a los centros de consumo de La Paz y las Minas, hecho que obligó a la Alcaldía de Cochabamba a autorizar la salida al interior de esa producción solo hasta un cincuenta por ciento.

"Ahora se trata de que Comibol dijo el Teni. Baldi- importe 80 mil kilos mensuales de papa de procedencia Argentina, para surtir de este producto a las minas nacionalizadas". Puntualizó que la papa que se dejaría de llevar a las minas, quedaría en Cochabamba para el consumo interno de la población. Indicó que sobre el particular había sostenido una entrevista con el Ministro de Agricultura a quien le expuso el problema de la escasez de papa en Cochabamba. Agregó el Cnl. Baldi que mientras tanto en Cochabamba y La Paz, están ajustando los mecanismos de control a fin de que la Comuna de La Paz reciba un porcentaje de papa de Cochabamba que sea vendida a los consumidores de esta ciudad en forma directa.

VIAJE A LOS ESTADOS UNIDOS

El sábado venidero, el Alcalde de Cochabamba viajará a los Estados Unidos, con el fin de tramitar un préstamo ante el BID, destinado a la captación de aguas potables en Cochabamba. Indicó que dicho proyecto sostiene una inversión de $us. 2.650.000, cuyos estudios completos fueron entregados por Ingeniería Global. Indicó que en el proyecto se determina la participación de Cochabamba en un 20% del valor total de la inversión a realizarse.

COMITE PRO-IV CENTENARIO

Finalmente, el Alcalde de Cochabamba, declaró a PRESENCIA que con el aporte de 200 mil pesos bolivianos entregados por el General Barrientos, el Comité Pro-IV Centenario, ha reiniciado sus actividades. Dijo que el 14 de septiembre de 1971, Cochabamba celebrará su IV Centenario y para esa ocasión se esperan concluir los trabajos de aguas potables, alcantarillado y otras obras, cuyo costo alcanza a la suma de 20 millones de dólares.

ESCRITOR BOLIVIANO GANO "PREMIO AMERICA LATINA"

La Fundación "Ottocar Rosarios" que tiene entre otros cometidos, el estimular toda actividad relacionada con el fomento de la unidad Latino Americana y cuya sede central se halla en Buenos Aires, tiene instituido un premio denominado "América Latina", con el que se distingue a los escritores de nuestro continente que hubiesen escrito y publicado, un artículo relacionado con el tema de la Unidad Continental y que hubiese contribuido con su pluma, al fortalecimiento de las relaciones entre los países de nuestra América.

El "Premio América Latina 1966", consistente en una medalla de oro y diploma de honor, ha correspondido al señor José Ramírez Velarde por su trabajo "Integración Latino Americana" publicado en "El Diario" de esta ciudad, el mismo que será entregado en acto especial por realizarse en Buenos Aires el próximo 3 de octubre, al señor Embajador de Bolivia en la Argentina Don Gustavo Medeiros Querejazu, quién representará en tal oportunidad al señor José Ramírez Velarde.

El autor premiado escribe periódicamente en la prensa local, abordando temas de interés general.

PROBLEMA DEL MAR Y DE LAS AGUAS ALTIPLANICAS SOLO PUEDE SER PROPUESTO EN ONU O EN LA OEA

SOSTIENE EL SENADOR POR ORURO WALTER GUEVARA ARZE

Walter Guevara Arze, senador por Oruro, es miembro de la Comisión de Relaciones Exteriores del Senado y fue Canciller de la República.

Su opinión acerca del rechazo por parte de los diputados peruanos de un plan del BID acerca del aprovechamiento industrial de las aguas del Lago Titicaca por Bolivia, Perú y Chile, está concebida en los siguientes términos:

"Es evidente, como lo han expresado en la Cámara de Diputados del Perú, que Chile nada tiene que ver con las aguas del Lago Titicaca, que son propiedad de Bolivia y Perú. En consecuencia, el informe que para el BID ha hecho una firma norteamericana -en escala estrictamente técnica y económica- y que al parecer considera la utilización de esas aguas también en provecho de Chile, es ciertamente insuficiente para encarar y resolver este problema, que tiene aspectos diplomáticos y políticos emergentes de la mediterraneidad de Bolivia. Cualquier planteamiento que dé a Chile participación en el uso y aprovechamiento de las aguas de la cuenca cerrada del Altiplano, sin proponer al mismo tiempo la solución de nuestro encierro, es absolutamente inaceptable.

Bolivia jamás debe ceder su derecho sobre esas aguas a cambio de un poco de dinero, y tal parece ser el punto de vista peruano.

PROBLEMA CONTINENTAL

En consecuencia, surge una pregunta: A quién debemos reclamar una salida propia y soberana al mar? Si el Perú estuviera dispuesto a tratar este asunto, sobre la base de concedernos un puerto propio, la posición de su Cámara de Diputados, sería inconmovible. Pero como es lógico, los peruanos dicen que nada tienen que ver con el problema de nuestro encierro. Que sobre ese asunto debemos referirnos a Chile. ¿Y el protocolo de 1929? De acuerdo a ese convenio el Perú es el garante, por cuenta ajena, para la conservación indefinida de nuestra mediterraneidad.

En el hecho, el Perú como Chile, como los demás países de América, tienen que reconocer que nuestra mediterraneidad es un problema continental y no simplemente bilateral entre Bolivia y Chile.

Al mismo tiempo, la magnitud técnica y económica y la inmensa potencialidad que para el desarrollo de esta parte de América encierran las aguas de la cuenca del Altiplano, asignan a cualquier proyecto sobre esa materia, magnitud igualmente continental. De ello resulta que una y otra cosa -nuestro encierro y el uso y aprovechamiento de las aguas del Altiplano- por su calidad continental, no pueden ser considerados ni resueltos con estrecho criterio localista y deben combinarse ambos, no sólo para hacer posible el desarrollo regional en gran escala en el área del Pacífico Sud, sino también para solucionar el problema de la mediterraneidad de Bolivia.

LA ONU O LA OEA

Tal solución combinada está, naturalmente, más allá del criterio y de las posibilidades de una organización privada, como la que ha hecho el estudio para el BID. Sólo puede ser propuesta, encarada y resuelta en los grandes organismos internacionales como las Naciones Unidas o la OEA, con la colaboración de entidades económicas como el BID o el Banco Mundial.

¿Pero cómo pueden esas grandes organizaciones internacionales ocuparse del problema si la iniciativa no parte de nuestro lado? Precisamente con ese objeto propuse al Honorable Senado Nacional una minuta de comunicación, que fue rechazada.

Creo que nuestra delegación a las Naciones Unidas está todavía a tiempo para plantear esta tesis en el seno de la XXI Asamblea. Quizá las palabras de nuestra delegación, pudieron haber adquirido un poco más de peso, si el Parlamento las hubiera respaldado oportunamente.

UN PROYECTO DE LEY TIENDE A DISMINUIR CULTIVO DE LA COCA

La sustitución de los cultivos de coca por otros de plantas útiles para el consumo y la total restricción del uso de la coca, salvo para las necesidades de la industria farmacéutica, es a lo que tiende un proyecto de ley presentado por la brigada parlamentaria de Falange ante la Cámara de Diputados, el cual se encuentra en estudio de una de las comisiones permanentes de ese cuerpo legislativo.

Los autores del proyecto -Gonzalo Romero, Ambrosio García, Antonio Anze, Marcelo Quiroga, Dick Oblitas, Walter Vásquez y Gustavo Stumpf- consideran como una necesidad dar al país una legislación adecuada que corte en sus raíces el creciente tráfico de cocaína. Piensan, según declararon a PRESENCIA, que las medidas penales contra los traficantes de estupefacientes pueden ser siempre burladas, encontrando éstos impunidad para la comisión del delito. Señalaron el caso de que numerosos traficantes apresados después de haber sido sorprendidos en delito in fraganti, que se sepa, no han sido sancionados. Estos hechos han determinado que, más bien, propongan una ley destinada a combatir la causa y no el efecto del delito: la causa -dijeron- está en los cultivos de la coca y los efectos en la industrialización de la misma con fines delictivos.

El proyecto de ley establece que serán registradas y controladas las áreas de cultivo de la planta de la coca por el Ministerio de Agricultura y prohíbe el cultivo de plantas para la producción de opio, marihuana y de cualquier otro tipo de estupefacientes, salvo aquellos casos debidamente autorizados por el Gobierno y que tienden a la verificación de experiencias científicas debidamente justificadas.

Una rigurosa supervisión de la siembre y cosecha de coca en todo el territorio nacional, según el proyecto, tenderá a la disminución paulatina del cultivo y consumo de la coca, hasta llegar a un límite que cubra estrictamente las necesidades de la industria farmacéutica. Todo cultivo no autorizado, será reputado de clandestino y penado con la destrucción de las plantas y el secuestro de la cosecha, aparte de las penas de arresto y prisión para los responsables por el término de dos años y la aplicación de una multa equivalente a cinco veces el valor del producto secuestrado.

PUERTO LIBRE

Para la sesión de la Cámara de Diputados de hoy, se presentarán dos peticiones de informe escrito al Ministro de Hacienda, uno del PIR y otro del Diputado-Secretario Víctor Hoz de Vila, ambas referentes al puerto libre de Cobija. Según trascendió, ambas peticiones de informe tienden a regular el comercio en aquella zona que, por ser franca o libre, se presta para la introducción de contrabando de mercaderías a Bolivia, burlando el pago de derechos aduaneros y perjudicando al comercio legalmente establecido en los principales mercados como Cochabamba y La Paz, hasta donde son internadas las mercaderías, traídas, la mayoría de las veces, en aviones expresos desde Panamá.

Uno de los peticionarios de informe señaló que se han formado verdaderos consorcios de comerciantes que hacen un tráfico ilícito de mercaderías, las cuales no benefician a los pueblos del oriente sino que son trasladadas hasta Cochabamba y La Paz, donde se venden en perjuicio del comercio legalmente establecido.

OTROS ASUNTOS

La Cámara de Diputados, que se reunirá esta tarde en sesión ordinaria, no consigna en su orden del día ningún punto especial. Serán considerados proyectos de ley y minutas de comunicación.

EXITO EN CAMPAÑAS DE HIGIENE DENTAL

Bajo los auspicios de la Federación Odontológica de La Paz, desde el lunes pasado, viene realizándose con todo éxito las campañas dentales escolar y popular. Concluirán el próximo tres de octubre, día del Odontólogo Latinoamericano y que en Bolivia se celebrará bajo la denominación del "Día del Cepillo Dental".

La doctora Marina Angélica Panoso, Presidente de la Federación explicó en qué consisten y que alcances tienen las campañas. Dijo que se quiere instruir tanto en los niños como en adultas la higiene dental y los factores que se requieren para esta higiene.

Estas campañas son calificadas de primera etapa, por cuanto la segunda, a realizarse el próximo año, consistirá en el servicio dental gratuito, especialmente para escolares.

Para la campaña dental escolar que se inició el lunes, se fijaron 35 establecimientos escolares fiscales para ser visitados por 30 profesionales, atendiendo así aproximadamente a 14.500 niños. Esta campaña consiste en explicar a los escolares principios generales de higiene dental, nutrición y otros aspectos. Para ello, con la colaboración de USIS, se están proyectando films de corto metraje y se entregan cartillas ilustrativas al respecto.

MIEMBROS DE BARREIROS DIESEL ESTUVIERON CON EL PRESIDENTE

Los cuatro representantes de la fábrica española de vehículos "Barreiros Diesel S.A." con el Presidente de la República, general René Barrientos. Le anunciaron que esa empresa exportará vehículos a Bolivia y que la primera partida, una decena, ya ha llegado a La Paz.

Altos representantes de la fábrica española "Barreiros Diesel S.A." visitaron ayer al Presidente de la República, general René Barrientos para expresarle sus agradecimientos por la acogida que tuvieron en el país y anunciarle la iniciación del comercio de vehículos "Barreiros" en Bolivia.

Se trata de los señores Manuel de Heredia, Sub-Director General de la empresa y Director de Relaciones Públicas; Juan Manuel Herrero, Sub-Director General de Ventas Internacionales; Javier Mazagatos, Delegado para Sud América para Ventas Internacionales y Alfonso Chiscanos, Representante de "Barreiros" en Bolivia. Los cuatro representantes de esa importante fábrica ibérica conversaron con el Presidente Barrientos por varios minutos, manifestándole que es deseo de España el cooperar con el desarrollo económico de Bolivia.

El Primer Mandatario reiteró las garantías que ofrece su Gobierno a la empresa privada y les dio la bienvenida.

"BARREIROS 66"

Esta noche, en el Paraninfo de la Universidad, será exhibida una película que se denimina "Barreiros 66", en la que se mostrará la extensión de las importantes plantas que constituyen la mencionada fábrica de vehículos españoles y de la actividad industrial de la Península. La película fue dirigida por Julio Busch y protagonizada por José Bódalo, Rossana Yani e Ignacio de Paul. Está filmada en cinemascope y technicolor y tiene una duración de 75 minutos. Ha sido rodada en España y otros países de Europa, Oriente Medio, Iberoamérica y Africa.

A la exhibición han sido invitadas autoridades del Gobierno, miembros del Cuerpo Diplomático y Prensa.

La empresa "Barreiros Diesel" surgió en 1954 con la fabricación de motores y otros repuestos para vehículos. A lo largo de los años, la fábrica fue tomando incremento aumentando las cifras de producción. Desde 1963 "Barreiros" comenzó a producir automóviles Dodge-Dart y Simca-1000.

La producción actual de la fábrica de Eduardo Barreiros, por ejemplo en el rubro de camiones es de 12.000 unidades anuales.

La exportación sobrepasa hoy el 20 por 100 de la producción total que alcanza a más de 600 millones de dólares. Actualmente, reciben productos Barreiros, Bolivia, Uruguay, Cuba, Ecuador, El Salvador, Costa Rica, Guatemala, Guinea, Egipto, Portugal, Turquía, Vietnam, Filipinas, Malasia, Brasil y otros.

REMATE DE OLEOS Y DIBUJOS DE ZILVETI EN HOTEL COPACABANA

Ante la expectativa general, ayer se efectuó el primer remate de pintura en Bolivia. Cuatro dibujos a pluma y nueve óleos de Luiz Silveti fueron vendidos en subasta pública durante el acto que se realizó en el vestíbulo del Hotel Copacabana y que duró alrededor de noventa minutos.

El propietario de Galería "Banet", señor Guillermo Yamburg, martillero del remate, presentó, analizó y ofreció cada uno de los trabajos del joven pintor paceño. En la fotografía, el señor Yamburg habla de la calidad del oleo "Tumbas blancas" frente a un público integrado por escritores, cineastas, profesores, turistas y pintores como Antonio Mariaca, Alfredo La Placa, Fernando Capriles, Jorge Carrasco Nuñez del Prado y otros.

El resultado de las ventas efectuadas ayer fue el siguiente:

1.- "Ciudad de La Paz" (óleo) vendido a la Embajada del Brasil por $b. 1.300.-; 2.- "Tumbas Blancas" (óleo) vendido a la señora de Antonio Mariaca por $b. 500.-; 3.- Dos dibujos vendidos a la señora de Kullman por $b. 600.-; 4.- "Vendedora de Café" (óleo) vendido a la señora de Orías por $b. 850.-; 5.- "Niño con Macetas" (óleo) vendido a Jorge Carrasco N. del Prado por $b. 750.-; 6.- "Hombre en Blanco" (óleo) vendido a Elena Montes por $b. 500.-; 7.- "Isla del Sol" (óleo) vendido a Martha de Urioste por $b. 400.-; 8.- "Hombre con Fusil" (dibujo) vendido a la señora de Sanjinés por $b. 250.-; 9.- "Mujer con Flores" (óleo) vendido a Galería "Naira" por $b. 1.000; 10.- "Niña en Blanco" (óleo) vendido a Marcelo Urioste por $b. 810; 11.- "Lloronas con Muerto" (dibujo) vendido a la señora de Orías por $b. 325.; 12.- "Niña con Osamenta" (óleo) vendido a la señora de Sanjinés por $b. 450.-

BOLIVIA...

(Viene de la página 1)

cer la agenda preparada por su despacho para la entrevista del Presidente Barrientos Ortuño con su colega peruano el Presidente Belaúnde Terry, el 15 de octubre próximo. No se adelantó el contenido de dicha agenda, por considerarse prematuro darlo a conocer, teniendo en cuenta el tiempo que falta aún para dicho encuentro.

POLITICA PETROLERA

En la parte primera de la reunión de Gabinete, el Ejecutivo continuó conociendo el informe sobre política petrolera que presenta el Ministro de Minas y Petróleo. Se dio a conocer que el lunes próximo, ante el Congreso, el Ministro de Minas y el Presidente de Yacimientos Petrolíferos Fiscales Bolivianos, prestarán informe al respecto. Será una explicación preliminar. Posteriormente, el Gabinete en pleno se hará presente ante los legisladores, para un informe final.

El criterio del Ejecutivo es que tratándose de un problema nacional sumamente delicado, éste debe ser tratado por los dos poderes principales de la Nación, en procura de las mejores soluciones.

CONSEJO NACIONAL DE VIVIENDA

ENTREGA DE VIVIENDAS EN "VILLA DOLORES" ALTO-LA PAZ
PROGRAMA BID-CONAVI

Con el fin de efectuar el día SABADO PROXIMO 1o DE OCTUBRE la entrega de un nuevo grupo de viviendas en la zona "Villa Dolores" de El Alto de La Paz todos los postulantes que se anotan a continuación, deben presentarse a partir del día jueves 29 desde horas 8 y 30 a.m. en el Departamento de Planificación Técnica, 2o piso edificio CONAVI, avenida 20 de octubre esquina Fernando Guachalla, a objeto de firmar el respectivo "Documento de Adhesión" y recibir las instrucciones correspondientes para el sorteo y entrega de llaves de las viviendas:-

PLAN 175.- EMPLEADOS PUBLICOS.-

1.- Angel Alvarez Castro
2.- José Luna Helguero
3.- Walter Velásquez Ríos
4.- Jesús P. Suárez Panoso
5.- Miguel Calvi Guzmán
6.- Hugo Renè Carrasco Maldonado
7.- Gumercindo Guzmán Tellería
8.- Jaime Oviedo Barea
9.- Raúl Salazar Espinoza
10.- Javier Irusta Bernal
11.- Alberto Zorrilla Sossa
12.- Graciela Aguirre de Vega
13.- Miguel Zorrilla Rojas
14.- Guido Avilés Cueto
15.- Luis Huscamayta Quisbert
16.- Simón Chavarría Mollinedo
17.- Lucio Alvarez Gutiérrez
18.- Rubén Perez Aranda
19.- Carlos H. Jáuregui Moya
20.- Arturo Bejarano Vacaflor
21.- Rogelio Montalvo Guerrero
22.- Elva Vélez de Balderrama
23.- Jorge Jiménez Peláez
24.- Crisólogo Murillo Méndez
25.- María Agar de La Barra Soria Galvarro
26.- Carlos Maldonado Bravo
27.- Claudio Guerrero Arroyo
28.- Juan Franco López
29.- Guillermo Durán Muñoz
30.- Alberto Bastos Lascano
31.- Humberto Castro Ballido
32.- Hugo Nava Campero
33.- Jaime Medina Valdéz
34.- Hermógenes Ibáñez Ayoroa
35.- Jorge Salvatierra Escóbar
36.- Emmo Centellas Vera
37.- Ranulfo Curcuy Cadena
38.- Alcira Maldonado de Flores
39.- Víctor Pabón Silva
40.- Antonio Taborga Paz
41.- Hèctor Luján Castro
42.- Oscar Agreda Holguín
43.- Laura García Barrios
44.- Jaime Velásquez Velásquez
45.- Dora Luna de Soliz
46.- Lucila Pinto de Salazar
47.- Nemecio Machicado Sanjinés
48.- Angel Aldazosa Burgoa
49.- Juan de Dios Peña Daza
50.- Martha Salazar de Vertiz Blanco
51.- Hugo Villamor Valencia
52.- Julián de la Cruz Téllez
53.- Salvador Cano Viscarra
54.- Ana Tórres Vásquez
55.- Blanca Calderón Rodríguez
56.- Alberto Claros Urey
57.- Buenaventura Quisbert Mejía
58.- Gregoria Gutiérrez de Zambrana
59.- Agapito Sandobal Mendoza
60.- Celestina Chuquimia Ticona
61.- Jaime de La Torre Mantilla
62.- Rosario Nogales de Sandoval
63.- Reddy Vargas de Rada
64.- Manuel Flores Limachi
65.- Jaime Luna Espinoza
66.- Juan Onostre Vaca
67.- Elwin Gemio Gil
68.- Hugo Terrazas Saavedra
69.- Juan Prudencio Méndez Cabrera
70.- Pacífico Salinas Jiménez
71.- Angel Mariscal Navia
72.- Justo Pastor Cornejo Segurondo
73.- Misael Tobar Flores
74.- José Salvatierra Irusta
75.- Daniel Pinto Auza
76.- Reynaldo Trujillo Evia
77.- Adelaida Claros de Trigo
78.- José Llanos Alvarez
79.- Carlos Badani Montaño
80.- Carlos Salinas Vargas
81.- Marcelo Yépez Parra
82.- Waldo Asturizaga Aparicio
83.- José Encinas Portugal
84.- Jorge Argani Llilulli
85.- Mario Covarrubias Sempértegui
86.- Lino Gómez Soria
87.- Renè Omonte Vela
88.- Mario Peña Endara
89.- Esperanza Rivero Aguirre
90.- Angélica Torrico Guzman
91.- Vidadelfo Alarcón Nava
92.- Delfina Argote Fuentes
93.- Gumercindo Vásquez Quispe
94.- Ligia Lopez de Suárez
95.- Elva Vidangos de Nery
96.- Arturo Armaza Vásquez
97.- Modesto Alarcón Monroy
98.- Félix Ramos Aliaga
99.- Carlos Olivio Ortiz
100.- Ricardo Hurtado Delgadillo
101.- María Julia González de Revollo
102.- Arsenio Usquiano Quino
103.- Fidel Chuquimia Herrera
104.- Cesar Gustavo Ibáñez Muñoz
105.- Marcos Torres Quispe

PLAN 561 (VARIOS SECTORES LABORALES)

1.- Modesta Calleja de Avila
2.- Nemesio Calani González
3.- Vicente Gaspar Carvajal
4.- Simón Sánchez Villagómez
5.- Asencio Huanca Mamani
6.- Rosa Jiménez de Pérez
7.- Alberto Noya Velasco
8.- Primitiva Martínez vda. de Alarcón
9.- Nicolás Martínez Mamani
10.- Max Romero Espinoza (expediente en observación)
11.- Walter Rodríguez Aliaga " " "
12.- Alberto Romero Valencia " " "
13.- Roberto Medina Ríos " " "
14.- Juvenal López Ovando " " "
15.- Julián Puquimia Tijila " " "
16.- Raúl Aguirre Loayza " " "
17.- Fernando Inofuentes Solís " " "
18.- Constantina Molleda Ballesteros " " "
19.- Nuña Velásquez Burgoa " " "
20. Cristóbal Flores Peñaranda " " "
21.- Irma Foronda Ayala " " "
22.- Juan Rojas Romero " " "
23.- Marina Guzman de Méndez " " "

NOTA. Los observados tienen que regularizar su trámite, de acuerdo a la información que les proporcionará el Depto. de Planificación.

PLAN 97.- MILLUNI (MINERIA PRIVADA)

1.- Angelino Vargas Flores
2.- Agustín Hidalgo Vargas
3.- Francisco Ucharico Colque
4.- Genaro Quispe Aruni
5.- Hugo Villanueva Gemio
6.- Walter Hidalgo Prieto
7.- Ricardo Mamani Calle
8.- Roberto Saavedra Saavedra
9.- José Oblitas Mollinedo
10.- Arturo Borda Gutiérrez
11.- Francisco Fernández Chacón
12.- Gregorio Escóbar Mamani
13.- José Poma Quispe
14.- Luis Vargas Camargo
15.- Tomás Luna Ticona
16.- Flavio Mamani Laura
17.- Elio Vargas Aliaga
18.- Angel Sigler Montaño
19.- Hugo Shigler Montaño
20.- Vicente Mayta Ochoa
21.- Felipe Choque Chávez

La Paz, septiembre de 1.966
DEPARTAMENTO DE RELACIONES PUBLICAS

Forjadores de la Capital Industrial.-

SAMCO: UN PASO FIRME EN EL DESARROLLO NACIONAL

Un grupo de hombres de espíritu emprendedor, están tratando de convertir en realidad la frase lisonjera de un mandatario, que bautizó a la tierra de Pagador: CAPITAL INDUSTRIAL DE BOLIVIA. Escribe: AUGUSTO DAVILA SANABRIA

En la región de Agua de Castilla, una de las zonas más bellas y populosas de Oruro, donde la temperatura es más acogedora que el resto de la ciudad y la mirada se pierde en las oscuras aguas del Lago del Milagro o Uru-Uru, se yerguen las instalaciones de una de las industrias más progresistas, complejas e importantes del país:

Se trata de la fábrica de ácido clorhídrico, sulfúrico y productos afines: SAMCO, siglas de la South American Chemical Corporation, nombre sonoro y "algo pretencioso", pero que tuvo su razón de ser en los comienzos de la empresa.

Su propietario es el señor Alberto Loayza Valda, potosino de nacimiento y "orureño de corazón", quién conviene en que "Oruro no sólo debe ser capital Folklórica, sino también Capital Industrial".

COMIENZO LLENO DE DIFICULTADES

SAMCO, tuvo comienzos muy modestos. Debió superar muchas dificultades, aparte de las técnicas y económicas, varias propias de nuestro medio, en el que es difícil de encontrar el estímulo necesario, la comprensión que motorice el impulso creador del hombre. Alguien dijo que el genio es una combinación de 95% de transpiración y 5% de inspiración. Y esta afirmación bien puede aplicarse a Don Alberto Loayza y a todos los industriales.

SAMCO, empezó produciendo 50 kilos mensuales de ácido clorhídrico, hace 19 años. Ahora su producción supera fácilmente los 12 mil mensuales. Sus instalaciones cubren diez mil metros cuadrados, con modernísimos equipos europeos que representan una inversión de miles de dólares, aunque esto no lo dice Don Alberto Loayza y prefiere señalar que el capital con que gira su empresa es "toda mi vida, que es el aporte más efectivo al crecimiento y empuje de SAMCO".

BAJO PRECIO Y CALIDAD

Las características principales de los productos de SAMCO, que los llama nobles, -su fabricante- son su alta calidad, su pureza, que los coloca muy por encima de sus similares elaborados en el extranjero: Así su ácido sulfúrico tiene una pureza del 98,9 por ciento. "No tiene competidor ni en precio, ni en calidad" afirma con énfasis don Alberto Loayza. Así se explica la gran aceptación y predicamento de que gozan sus productos en el mercado nacional.

ANECDOTA

Sin embargo, para imponer su mercadería -de primerísima calidad desde un principio- tuvo que recurrir a algunos "engaños", inspirados por su innata habilidad de hombre de empresa; además apremiado por la necesidad de apuntalar a su naciente industria.

"Todo lo nacional -dice- por muy bueno que sea es motivo de desconfianza del público. A éste le impresionan los nombres extranjeros. Cuanto más sonoros, mejor. Entonces, contra mis convicciones tuve que bautizar a mi fábrica, tan orureña como el quirquincho, con el nombre de SOUTH AMERICAN CHEMICAL CORPORATION".

Además, SAMCO, utiliza en su totalidad, para sus productos, materia prima nacional, "lo que también contribuye a sostener otras fuentes de trabajo".

La fábrica ha sido planeada con un pie en el futuro. "Nosotros estamos -señala- listos desde hace años para el desarrollo industrial del país. Nuestra fábrica elabora productos básicos de gran importancia para una serie enorme de industrias".

PRODUCCION Y NECESIDAD NACIONAL

Aún actualmente, cuando sólo es empleado el 15 por ciento de la capacidad total de sus instalaciones, su producción supera a la demanda nacional, "cuyas necesidades en este aspecto, crecen anualmente en un dos y medio por ciento".

Por esto se sorprende cuando le anunciamos que la Caja de Jubilaciones Militares, tiene proyectada levantar una planta igual a la SAMCO, a un costo de un millón doscientos mil dólares, con capacidad para cien toneladas diarias.

"No comprendo -dice-. Si yo produzco de diez a quince toneladas y con esto supero en un quinientos por ciento a los actuales requerimientos del país, què podrá suceder con un gigante que, forzosamente tendrá que ser una especie de elefante blanco. Si fuera capital privado, tal vez sería aceptable. Al fin y al cabo cada uno es libre de arriesgar o no su dinero; pero tratándose de dinero que tendrá como respaldo, capital estatal, entonces es necesario cuidarlo".

"De materializarse la instalación de la planta de 100 toneladas, tanto ésta, como la nuestra, sólo podrán trabajar por un mes, y luego parar por dos años, como consecuencia del stock acumulado. Al cabo de este tiempo -prosigue- ya no se podrá volver a poner en trabajo a ninguna de las dos plantas, que por causa de la corrosión estarían completamente inutilizadas: prácticamente no existirían, puesto que la inactividad afecta negativamente en mayor grado que el trabajo contínuo a plena carga en esta clase de plantas".

Luego señala: "No somos contrarios a que se establezcan nuevas industrias en el país; pero siempre que signifiquen un beneficio y un adelanto positivo a la economía del país; que sean inversiones rentables, con mayor razón, si se trata de inversiones de tipo fiscal y de magnitud, como en el caso que nos ocupa, que representa arriesgar con perspectivas negativas, recursos del erario nacional, que bien pueden encauzarse hacia otro tipo de actividad productiva".

Recalca: SAMCO trabaja un mes y para de 4 a 5 meses, produciendo de 10 a 15 toneladas. ¿Qué pasará con la planta de 100 toneladas?".

Y agrega: "Existen muchas industrias que pueden acomodarse perfectamente a las necesidades y obligaciones propias de entidades como la Caja de Jubilaciones Militares. Nuestro país tiene dilatadas fronteras, la mayoría de las cuales ubicadas en ricas regiones aptas para la agricultura y la ganadería que están esperando quien las trabaje y por otra parte, las preserve de las ambiciones territoriales de nuestros vecinos, como está sucediendo ahora mismo".

LA COMIBOL Y SAMCO

Volviendo a SAMCO, digamos que sus servicios al bien colectivo, han sido y son múltiples. La nacionalización de las minas tuvo en ella un sostén firme. Cuando Comibol se encontraba en esos primeros momentos, huérfana de ayuda sin poder llevar adelante sus planes de explotación, SAMCO, le tendió la mano proporcionándole toda la cantidad de ácido clorhídrico que precisaba para sus operaciones.

"Ahora las cosas cambiaron -dice don Alberto Loayza- la Comibol tiene dólares para importar, inclusive contrariando leyes expresas que prohiben la importación de productos que se fabrican en el país. Ya no necesita de SAMCO. Gasta la Comibol alrededor de sesenta mil dólares en fortificar empresas situadas en el exterior, malgastando las pocas divisas que tiene Bolivia. En productos SAMCO, no invierte ni un centavo".

Y lo mas llamativo dentro de esa política de absurdos que ejercita la Comibol, es que -repetimos- los productos de SAMCO, no tiene competidor, extranjero ni en calidad ni en precio.

La Cámara de Industria de Oruro, hizo los reclamos correspondientes, precautelando los intereses económicos del país, de cumplimiento de leyes expresas dictadas para proteger a la industria nacional, y en resguardo de uno de sus afiliados; empero, no consiguió ni siquiera un acuse de recibo de Comibol.

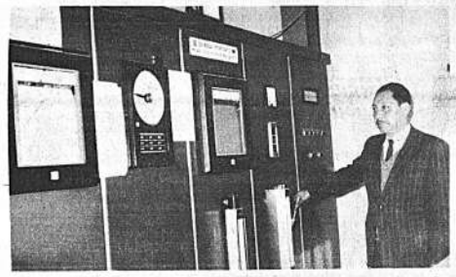

Aparece en el gráfico Dn. **ALBERTO LOAYZA**, el hombre de empresa que en base a esfuerzos, visión del futuro del país e identificación con las aspiraciones del pueblo, logró establecer en Oruro la planta de Acido Sulfúrico "SAMCO". Desde hace un tiempo se habla con insistencia del desarrollo económico del país. Don Alberto dice: "Nosotros estamos listos desde hace años para el desarrollo industrial del país. Nuestra fábrica elabora productos básicos de gran importancia para una serie enorme de industrias".

Modernos equipos de fábrica europeo, hacen de SAMCO de los establecimientos industriales más completos del

Dos de las empresa más importantes de Oruro, estimula SAMCO a que amplíase sus laciones, pues una de ellas maba que tenía posibilidad consumir de cuatro a cin neladas diarias de ácido sú co.

Creció efectivamente la pasan los años, y ninguna fundiciones consume un gra lo que tanto entusiasmo y cia pedían.

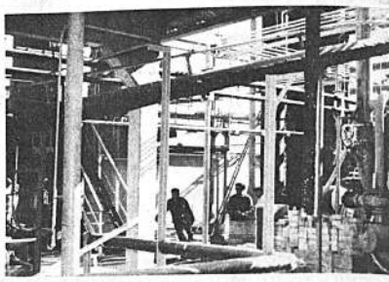

Otro aspecto de la planta de Acido Sulfúrico "SAMCO" de O ro. La calidad de los productos SAMCO, superiores a los de similares del exterior, se debe a que sus instalaciones son c pletamente modernas y su personal técnico fue debidamente trenado.

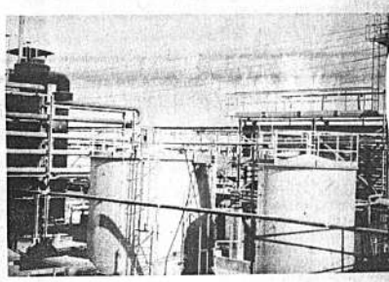

Las Secciones refrigeración y almacenamiento de la plan Acido Sulfúrico "SAMCO" de Oruro. La producción de la fá excede las necesidades del país.

CONSEJO NACIONAL DE VIVIENDA

AVISO A LAS EMPRESAS Y ORGANISMOS QUE APORTAN AL REGIMEN DE VIVIENDA

ATENDIENDO A LAS NUMEROSAS SOLICITUDES DE LOS TRABAJADORES DE EMPRESAS Y ORGANIZACIONES QUE APORTAN A CONAVI SEGUN EL REGIMEN DE VIVIENDA ESTABLECIDO POR LEY, EL CONSEJO NACIONAL DE VIVIENDA COMUNICA A LOS GERENTES Y AUTORIDADES RESPECTIVAS, QUE EN LA PRIMERA QUINCENA DEL PROXIMO MES DE OCTUBRE SE EFECTUARÁ LA ULTIMA ENTREGA DE VIVIENDAS CONSTRUIDAS EN LA ZONA DE "VILLA DOLORES" EL ALTO DE LA PAZ, CON CUYO OBJETO LOS TRABAJADORES DE LAS CITADAS EMPRESAS QUE TUVIERAN URGENCIA DE CONTAR CON UNA VIVIENDA EN LAS CONDICIONES FIJADAS POR NUESTRO REGLAMENTO DE ADJUDICACIONES, PUEDEN APERSONARSE AL DEPARTAMENTO DE PLANIFICACION, 2do. PISO EDIFICIO CONAVI, Av. 20 DE OCTUBRE esq. FERNANDO GUACHALLA, HASTA EL DIA 7 DE OCTUBRE PROXIMO, CON EL FIN DE RECIBIR LOS FORMULARIOS DE SOLICITUD Y LAS INSTRUCCIONES RESPECTIVAS.

LA PAZ, SEPTIEMBRE 27 DE 1966

DEPTO. DE RELACIONES PUBLICAS

CORPORACION MINERA DE BOLIVIA

COMUNICADO

La Corporación Boliviana de Fomento, por encargo del Supremo Gobierno, viene estudian máxima prioridad la instalación de una tercera fábrica de cemento que se construiría en Coch ba, para ello previamente se informó de todos los antecedentes que se refieren al cemento livia, las proyecciones de la demanda y los yacimientos existentes.

Para tal efecto ha decidido contratar los servicios de firmas consultoras, para elaborar lo dios de factibilidad de una fábrica de cemento.

Con el propósito anterior CBF., estudió en todos sus aspectos la documentación presenta "Industrias de Cemento Río Londo S.A.", habiendo llegado a las siguientes conclusiones:

1.- El Informe Legal demuestra que los documentos son incompletos y deberían llenarse dete dos requisitos, por cuanto no se han cumplido las condiciones requeridas para la vigencia de u ciedad Anónima. La propiedad del yacimiento de cal, debería perfeccionarse como concesión de acuerdo al Art. 6o.del Código de Minería.

2.- Según sus propios documentos el costo del proyecto sería de $us. 7,962,836.- de los cu 20% constituye el aporte de la sociedad o sea $us. 1,592,567.— valor no demostrado en form y efectiva, correspondiendo el saldo a obtenerse mediante un crédito en Francia.

La suma de $us. 6,370,269.— monto del crédito, debe ser amortizada en un plazo de 5 años, interés del 7,5% anual, los estudios demuestran que la sociedad no podrá atender el servicio de da, dentro de las regulaciones normales del mercado y del precio de venta del cemento.

Es de interés público que una nueva fábrica de cemento cumpla con los requisitos del des económico y social, abaratando el precio actual del cemento. Proyecto Londo vendería a S la bolsa de 50 Kgs. puesto fábrica, para poder servir la deuda en el plazo de cinco años. C hecho se establece que sería el pueblo boliviano quién generaría un cuantioso capital para cionistas y en tan breve plazo.

3.- En cuanto a la parte técnica no existe ningún estudio geológico para la evaluación cuan y cualitativa de las materias primas. Tampoco existe propiamente la ingeniería del proyecto tándose en este aspecto a una cotización de maquinaria.

4.- Los estudios del mercado de consumo difieren totalmente con los datos en que se basa la porque ha considerado cifras ponderadas, exageradas. La exportación del producto a que referencia es imposible por el elevado precio del cemento y los altos costos de transporte en poniendo en situación muy desventajosa a este producto en los posibles mercados extra

5.- Otro aspecto que vale la pena anotarlo concretamente se refiere a que el costo de la es muy alto para una capacidad de producción de 300 toneladas métricas diarias y que el m nacional de consumo no estaría en capacidad de absorberlas.

En conclusión, el aval solicitado para el establecimiento de esta fábrica sería muy arr para el país por no existir seriedad ni garantía suficiente en los proponentes.

En consecuencia C.B.F. informó al Ministerio de Economía manifestando su criterio ab la propuesta de los representantes de la firma Río Londe S.A. por las razones resumida presente comunicado.

Reiteramos que C.B.F. tomando en cuenta la urgencia de instalar la tercera fábrica de c a breve plazo contrató firmas consultoras especializadas para tal objeto.

La Paz, Septiembre 21 de 1.966

DEPARTAMENTO DE RELACION PUBLICAS Y PRENSA

Sociales

...a la paz del Señor y confortado con los auxilios de la Santa Re...ión Católica ha dejado de existir el que en vida fue

† Dn. CIRILO ROSPIGLIOSI SEMPERTEGUI

...aura B. de Rospigliosi, esposa; Sabina Iturralde, madre política; ...ustavo, Hugo, Adolfo, Nancy Rospigliosi Bustillos, Fily R. de ...rado, Velia R. de Centellas y Nelly R. de del Pozo, hijos; Car...s Rospigliosi Sempértegui, Héctor, Juan e Inés Altamirano Sem...tegui, hermanos; Virginia S. de Rospigliosi, Luis Prado Ba...entos, Mario Centellas, Hugo del Pozo, hijos políticos; Aída y ...lberto Iturralde, Amanda de Rospigliosi, Betty de Altamirano, ...ermanas políticas; los primos, sobrinos, nietos y demás deudos, ...invitan a la traslación de los restos mortales del extinto al Ce...nterio General, el día de hoy jueves 29 del presente mes, a ...s 16. El cortejo fúnebre partirá de la calle Isaac Tamayo Nº ...5. El duelo se despide por tarjeta. Favor que comprometerá la ...gratitud de la familia doliente.

Casa Guzmán tel. 24014

...a la paz del Señor, confortada con los auxilios de la Santa Re...ión Católica y la bendición Papal, ha dejado de existir la que ...vida fue

† Señora EMMA CALVIMONTES de GARCIA
Q.E.P.D.

...aniel García Villafani, esposo; Isolina de Bravo, Daniel García ...alvimontes, Emma Luisa de Wiese, Graciela de Rocabado, Mari...a de Cabezas, hijos; Alberto Bravo García, Norah B. de García, ...scar Wiese (ausente), Oscar Rocabado y Ramiro Cabezas (au...entes), hijos políticos; Ana María Bravo, Bernardo Bravo, Luisa ...aría Wiese, Henrich Wiese, Tania Rocabado, Oscar A. Rocaba...o, Silvia Cabezas, Orlando Cabezas, Ximena Cabezas, nietos; ...s tíos, primos, sobrinos y demás familia, ruegan a sus familia...es, amigos y personas piadosas, se dignen asistir a la misa de ...uerpo presente que se oficiará en su casa a hrs. 10 a.m. y a la ...traslación de los restos mortales de la extinta al Cementerio Ge...neral el día de hoy jueves 29 a hrs. 11 a.m.

...l cortejo fúnebre partirá de la calle Rosendo Gutiérrez 608 (fi...al esq. Circunvalación. Favor que comprometerá la gratitud de ...la familia doliente. El duelo se recibe por tarjeta.

Servicios Aliaga Figueroa 773 Tle. 25676

...OLIVAR S.A. DE SEGUROS GENERALES, participa el sensible fa...llecimiento del que fue su Asegurado Señor.

† DON JUAN DE DIOS GUTIERREZ
(Q.E.P.D.)

...armen v. de Gutiérrez, esposa; Luis, Ernesto y Corina Gutiérrez, hi...s; Cleta E. de Gutiérrez, Jaime Clavel, hijos políticos, Armando, ...ecilia, Luisa y Lola Gutiérrez, nietos; y demás familiares, ruegan a ...s amistades, personas piadosas y en forma especial al Sindicato ...Central de Sastres en Confecciones y a la Fraternidad de Doctores ...Chuquipata, a la Fraternidad los Astros Infernales del Gran Poder, ...dignen concurrir al traslado de los restos mortales del extinto al ...Cementerio General el día 29 del presente a horas 16 p.m. El cortejo ...fúnebre partirá de la calle Cuarto Centenario No. 10.

...Favor que comprometerá la gratitud de la familia doliente.

La Paz, Septiembre de 1966

AGASAJO A LA PRIMERA DAMA EN EL H. CRILLON

Un destacado grupo de damas de nuestros círculos oficiales, diplomáticos y sociales concurrirá esta tarde al té que, en honor de la Primera Dama señora Rosemarie Galindo de Barrientos, ofrecerá la señora Lilia de Bozo Alcócer, esposa del Ministro de Agricultura, en los salones de hotel Crillón.

FESTIVAL DE FE Y ALEGRIA

Esta tarde a las 18 horas en la localidad de Viacha se llevará a cabo el Festival que, a beneficio del programa Fe y Alegría, ofrecerán un grupo de artistas al que asistirá especialmente invitada la señora Elsa Omiste de Ovando, esposa del Comandante de las Fuerzas Armadas.

PERSONALES

Se encuentra en período de restablecimiento, el Comandante en Jefe de las Fuerzas Armadas, General Alfredo Ovando Candia que continúa medicinándose en su domicilio de la Plaza Isabel la Católica.

Procedente del Brasil, llega hoy el R.Hermano José Frantz, Superior General de La Salle para los países de Bolivia, Argentina, Brasil, Chile y el Perú. Permanecerá en La Paz hasta el domingo.

DIPLOMATICAS

El Embajador de Colombia y la señora de Díaz Luna ofrecieron una cena en honor del historiador español Roberto Ballesteros. Entre los invitados se hallaban el embajador de España y señora, el Director de la Academia y señora el Rector de la Universidad y señora y otras personalidades.

En honor del Comandante del Ejército, Coronel David La Fuente y señora y del Comandante de Ingeniería del Ejército Cnl. Jaime Paz Soldán y señora, mañana ofrecen una cena en su residencia de Sopocachi, el Agregado Militar de la Embajada Peruana, Coronel Enrique Ibáñez Burda y señora Paquita de Ibáñez.

Viaja mañana a Oruro el Agregado de Asuntos Públicos de la Embajada de Estados Unidos señor Edward N.Fogler.

REUNIONES

Celebrando su aniversario natal, la señora Elsa Pérez de Rivera ofrecerá hoy un cocktail a amigas y relaciones sociales.

Amigos del señor José Vidaurre M. le ofrecieron un agasajo por su cumpleaños.

El representante del B.I.D. señor Gonzalo de la Pezuela, fue agasajado ayer con un cocktail por el Presidente de CONAVI, Arquitecto Hugo López Videla.

La Agrupación Femenina de "Tres pasos al Frente" ha organizado un té rummy para el 4 de octubre, el mismo que se llevará a cabo en el Club de La Paz. En esta oportunidad se efectuará un desfile de modelos presentados por la señora Nelly Canedo Reyes Ortiz.

El sábado en el Club de La Paz se realizará la coronación de la señorita Amanda Olea Budoin como Reina del Lincoln Institute.

INFANTILES

El señor Alvaro Aranibar y la señora Socorro Guerrero de Aranibar ofrecieron un garden-party en honor de su hija Elizabeth que celebró su cumpleaños.

DESPEDIDA

Los novios señorita María del Carmen Guzmán y señor Guillermo Román fueron agasajados con un cocktail, con motivo de su próximo enlace matrimonial.

COMPROMISO MATRIMONIAL

En la ciudad de Santa Cruz, con la visita de estilo se ha formalizado el compromiso matrimonial de la señorita Gabriela Velasco Gutiérrez con el señor Raul Larriu Martin. La boda se realizará en la primera quincena de octubre.

CUMPLEAÑOS

Carmiña Zavala Torres invitará hoy un té a sus amigas, celebrando su aniversario natal.

VIAJEROS

La señora Alicia Vergara de Velasco viajó a Nueva York.

El Dr. Julio Otermín Aguirre y su sobrina Norah Ramos Otermín viajaron a los Estados Unidos.

DECESO

En Sucre falleció la señora Lumen Osslo de Molina que estaba vinculada a familias de la capital y La Paz.

LA FAMILIA DEL QUE EN VIDA FUE

† Dn. JORGE ZOGBI M.

RUEGAN A SUS AMISTADES Y PERSONAS PIADOSAS, SE DIGNEN ASISTIR A LA MISA QUE EN SUFRAGIO DE SU ALMA Y RECORDANDO LOS OCHO DIAS DE SU LLORADO FALLECIMIENTO, MANDARA A OFICIAR EL DIA VIERNES 30 A HORAS 12, EN EL TEMPLO DE LA COMPAÑIA DE JESUS.

SERA FAVOR QUE AGRADECERA LA FAMILIA DOLIENTE. EL DUELO SE DESPIDE POR TARJETA.

La Paz, Septiembre de 1966

Premiere de la película "Lawrence de Arabia

En el Cine Tesla anteayer se llevó a cabo la première de la película "Lawrence de Arabia", con el patrocinio del Comando en Jefe de las Fuerzas Armadas. Concurrieron a esta exhibición el Presidente de la República General René Barrientos y su esposa el Comandante en Jefe de las Fuerzas Armadas General Alfredo Ovando Candia y su esposa. En el intermedio, el Gerente de Distribuidora Boliviana de Films ofreció un refrigerio a los concurrentes.

El sabor de la cocina francesa a su alcance con sopas

DULFRANCE

PIDALAS EN LOS ALMACENES DEL RAMO

VENTAS POR MAYOR: Macdonald & Co.

SUCURSALES ORURO-COCHABAMBA SANTA CRUZ-POTOSI-SUCRE-TARIJA

UNA SONRISA CON...

Para una sonrisa gentil use pasta dental

EFIL

EFIL TIENE CLORO-HEXIDINA Y ADEMAS VITAMINAS A Y D.

A TIEMPO DE COMPRAR EFIL EN LAS FARMACIAS O BAZARES GUARDE LA CAJITA ENVASE CON LA CUAL GANARA UD. MILLONARIOS CONCURSOS.

Distribuye LIFE
Sucursal Bolivia
Teléfono 22630 Casilla 1479

¿Solo un segundo para lucir fascinante?

¡LOVE-PAT de REVLON, el único maquillaje compacto completo que da a su piel encanto y naturalidad en segundos! ¡Love-Pat es base, humectantes y polvo todo en uno! Cubre completamente, dura horas y horas y no se oscurece ni cambia de color sobre su cutis.

Desea un aspecto fascinante? Acaricie su cutis con Love-Pat.

Revlon 'Love-Pat'

A precio popular, los nuevos Estuches de Moda en diseños Wedgwood Blanco y Medallón Casey.

"Acción Marítima" expresa protesta por la exportación de petróleo por Arica

Se ha solicitado la publicación del siguiente memorial dirigido por "Acción Marítima" a la Presidencia del H. Senado Nacional:

La Paz, 26 de septiembre de 1966

Al Señor Doctor
Ricardo Anaya
Presidente de la
Honorable Cámara de Senadores
P R E S E N T E .-

Honorable Señor Presidente:

"ACCION MARITIMA", en conocimiento de haberse operado el bombeo y la exportación de 250 mil barriles de petróleo por el oleoducto Caranda hacia el puerto de Arica, hace constar su enérgica protesta y condena a quienes hubieran autorizado este delito de lesa patria, que compromete gravemente el futuro de Bolivia en relación a su respetable anhelo reivindicatorio del Litoral usurpado por Chile.

La salida del petróleo en forma súbita y sorpresiva por Arica, tiene todas las agravantes de un acto criminoso y un atentado contra la soberanía del país; desconoce en absoluto la voluntad del pueblo; de sus legisladores y del Supremo Gobierno de la Nación, que reiteró por la palabra de S.E. el Presidente de la República General René Barrientos Ortuño, la incoveniencia de sacar el petróleo por Arica, notificando a la Gulf Oil Co. el desvío del oleoducto, advirtiéndole que si no obedecía esa medida tendría serias dificultades con el pueblo boliviano.

Por sarcasmo e ironía, la Gulf Oil, empresa extranjera se ha burlado de la palabra del Presidente de la República, de sus decisiones y mandato comprometiéndolo seriamente frente al pueblo por no haber obedecido la antedicha notificación.

Nos anticipamos a señalar, H. Señor Presidente, este proceder artero a espaldas de la sólida reputación que merecen las convicciones patrióticas del Primer Mandatario, que además de ser fatales para nuestra demanda marítima, nos exponen a todos sus efectos y peligros, alentando de nuevo la insolencia y la avaricia chilena.

Los personajes que ordenaron la salida de los 250 mil barriles de petróleo, acaban de dar una prueba censurable de su antipatriotismo, no han pensado lo bastante en la enormidad del desastre. Las generaciones venideras los colmarán de anatemas y oprobios.

La Escuela de Altos Estudios Militares "Eduardo Avaroa", seminario permanente del pensamiento del Ejército Nacional, en fecha 20 de mayo del presente año, ha hecho conocer su firme criterio opuesto a que no se exporte petróleo por el oleoducto Sicasica-Arica. El Ejército institución tutelar que vela por la integridad de la Patria no puede complicarse con esta iniquidad.

En forma igual el Ejercito del Chaco, representado por la "Unión de Beneméritos Ex-combatientes", en fecha 22 de agosto fltimo, en enérgica advertencia ha notificado a la Gulf Oil, la movilización general de los ex-combatientes en oposición a la salida del petróleo por Arica.

No en vano sacrificamos cincuenta mil jóvenes patriotas en defensa del petróleo, comprometiendo la vida de otros tantos ciudadanos, para que todo ese sacrificio llegue a beneficiar a Chile, como ultraje a la dignidad nacional.

El voto expreso de la "Confederación de Chóferes de Bolivia", reunida en Congreso en la ciudad de Santa Cruz; los estudiantes y clases universitarias representadas por el "Consejo Central de Unificación Universitaria", y otras fuerzas respetables de la opinión nacional, igualmente se oponen a dicha salida del petróleo por la vía Arica.

Es todo el pueblo de Bolivia, sin distinciones, que no está de acuerdo con este atentado. En esta hora grave dejamos constancia solemne, que el único argumento que se aduce y que fatalmente nos empujará a la ruina completa y al desastre nacional es que: el oleoducto está tendido y cuesta muchos millones; que las necesidades económicas apremian y se requieren divisas. Argumento falto de toda dignidad, en contraste con la política agresiva de Chile.

Hay que condenar la traición y la cobardía de que nuestra generación pague sus deudas endosándolas a las generaciones futuras, para recuperar con su sangre los bienes y derechos que no supimos defenderlos a costa nuestra en la hora actual.

"Acción Marítima", en todo momento alertó al pueblo de Bolivia y a sus gobernantes sobre los funestos alcances que derivarían de la exportación del petróleo por Arica.

Denuncia hoy ante el H. Parlamento, el acto clandestino de la Gulf Oil, que acarreará al país irreparables daños con las consecuencias y peligros graves que traerán irremediablemente al futuro de la soberanía de Bolivia y la aleja de las esperanzas de una salida al mar, contribuyendo al engrandecimiento de Chile con la potencialización del petróleo boliviano.

El tendido del oleoducto por vía Arica ha sido un criminal desatino, en el que se ha seguido persistiendo consolidando esa obra nada más que en provecho de Chile.

Bombeando el petróleo por ese oleoducto damos validez y ponemos en ejecución el Protocolo de 14 de octubre de 1955, firmado entre el ex-canciller Walter Guevara Arze y el Plenipotenciario chileno Alejandro Hales, por el cual se hace entrega total del petróleo a Chile. No otra cosa interpreta el contenido de ese nefasto y vergonzoso documento.

La necesidad de la defensa de Bolivia nos ha obligado a volver a un terreno que no hubiéramos querido ya tocar. Pero el estupor que ha causado la súbita salida del petróleo nos mueve a denunciar ante el Poder Legislativo, el inicuo y desastroso Protocolo, que representa la abdicación más completa del mencionado ex-Canciller, quien, halagado por la concupiscencia chilena, no tuvo reparo en declarar con todo desparpajo a la prensa del Continente el despropósito que "Bolivia no necesita mar y no tiene ningún problema con Chile".

El usurpador de nuestro Litoral supo aprovechar bien y explotó los cuartos de hora fatales de la insensatez del ex-Canciller que, ahora, con impunidad y descaro ofrece las aguas del Titicaca a cambio de una salida al mar, desconociendo que somos legítimos dueños de todo el Litoral ocupado por Chile. Tamaños agravios y tan impudente descaro reclaman una ejemplar reparación.

Causa verdadero desaliento que al Poder Legislativo considerado el Santuario de la Ley lleguen ciudadanos sin el patriotismo necesario, que defiendan más el interés ajeno que el de nuestra Patria.

El Senador Walter Guevara Arze, ha olvidado su carácter de representante de una Nación soberana y ha asumido ostensiblemente el patrocinio de las pretensiones chilenas.

Por lo anteriormente expuesto, H. Señor Presidente, "Acción Marítima", pide con todo respeto la anulacion del Protocolo de 14 de octubre de 1955, por ser lesivo a los intereses del país y por contravenir los deseos expresados por el Excmo. Presidente de la República de no permitir la salida del petróleo por el oleoducto Sicasica- Arica.

Es la hora diffeil en la que muy bien se actualiza la frase de Tamayo que dice "Dios salve a Bolivia".

Con este motivo es honroso ofrecerle a Ud. H. Señor Presidente las seguridades de nuestros respetos y consideraciones.

"ACCION MARITIMA"

(Fdo.)Gastón Velasco C.
Presidente.

DIA DE ACCION DE GRACIAS

Guatemala (NA).- Las iglesias cristianas de Guatemala se unirán para celebrar conjuntamente un día de acción de gracias a Dios por los beneficios de El recibidos, según anunció el arzobispo de Guatemala, monseñor Mario Casariego, durante una visita al diario PRENSA LIBRE, a fines del mes pasado.

Monseñor Casariego agregó que la celebración se ha fijado para el último domingo de Octubre de cada año y que se encontraba complacido por el acuerdo llegado con distintas confesiones cristianas guatemaltecas.

La Iglesia católica, práctica y tradicionalmente, ha venido celebrando el día de acción de gracias con el Te Deum que se canta en la Catedral metropolitana el 14 de septiembre de cada año, víspera de la independencia centroamericana, pero la idea es que se realice un día dedicado especialmente a dar gracias a Dios en la arquidiócesis de Guatemala en forma similar al que anualmente realizan el 30 de agosto las iglesias protestantes.

PADRES MARYKNOLL CONSTRUYEN HOSPITAL

Guatemala (NA).- Los Padres Maryknoll inauguraron recientemente un hospital en San Pedro Necta, Huehuetenango, con capacidad para 31 enfermos. Al frente del nosocomio se encuentra el R.P. Kosé Rickert.

El hospital fue construido sobre un terreno donado por el monseñor Hugo Gerberman y está dotado de dos salas para mujeres, una para hombres y otra para pediatría, además de sala para operaciones, clínica dental, auto-clave, farmacia y bodega.

ADELGACE
TOMANDO VITAMINAS

Uno de los problemas que han confrontado los que han dejado de comer para adelgazar, ha sido no sólo el sacrificio de no comer, sino la desnutrición que ésto representa.
Con ADELGADINA ha quedado resuelto este caso, ya que la persona come menos, pero está alimentada por la cabtidad de Vitaminas que contiene ADELGADINA.
La ciencia médica ha probado que el conservar el peso no es solamente un problema de estética, sino una verdadera necesidad para conservar la buena salud. Detrás del exceso de peso, de la "OBESIDAD", se ocultan enfermedades tan malas como la arterioesclerosis, diabetes, enfermedades del corazón y otras. ADELGADINA regulariza el metabolismo de los alimentos, impidiendo que se acumulen las grasas en los tejidos A-4
ADELGADINA

Hoy Cines

ALA

...e, Tanda y Noche: ME HA ...ADO UN HOMBRE, con Julio ...n y Tere Velázquez. Pre... ...tinée 3.10 y 3.60. Tanda ...he 3.80 y 4.30.-

PAZ

...e, Tanda y Noche: EL CA... ...L CABALLO SIN CABEZA, ...lt Disney. Precios Matinée

AFLORES

...e (doble): LOS HERMANOS ...Y EL PEQUEÑO RUISEÑOR ... LOS HERMANOS CORSO. ...(doble): DOS GALLOS Y DOS ...INAS Y LOS HERMANOS ... Precios Matinée 2.10. ...y Noche 2.20.-

...IA

...e, y Tanda estreno en Cine... ...pe y Tecnicolor: LAWREN... ...E ARABIA, con Peter O'Too... ...thony Quinn y Omar Sharif. ...rio de funciones: Matinée hs. ...Noche hs. 19. Precios Matinée ...Platea 9.- Mezzanine 9.-

...GNON

...e, Tanda y Noche en Cine... ...pe y Tecnicolor: EL PODER ...LA PASION, con Charlton Hes... ...Precios Matinée, Tanda y No... ...Platea 2.- Galería 1.50.-

...VERSO

...e hs. 3, Tanda hs. 6.30 y ...hs. 10: EL MUNDO ESTA ..., LOCO, LOCO, LOCO, con ...r Tracy. Precios Matinée, ...y Noche Platea 6.30. Mati...née Mezzanine 7.10.- Tanda y Noche 7.30.-

PARIS

Matinée, Tanda y Noche: CUANDO LA TIERRA SE ABRE, en technicolor, con Dana Andrews. Precios Matinée 3.10. Tanda y Noche 3.20.-

MONJE CAMPERO

Matinée, Tanda y Noche: MINNESOTA CLAY, con Cameron Mitchell, a color. Precios Matinée 3.- y 2.50. Tanda y Noche 3.50 y 3.-

PRINCESA

Matinée, Tanda y Noche: LA SANGRE LLAMA, con Gregory Peck y Anthony Quinn. Precios Matinée 3.- Tanda y Noche 3.50.-

MURILLO

Matinée, Tanda y Noche estreno: MADRE MIA, película rusa. Precios 2.50 y 1.50.-

EBRO

Matinée, Tanda y Noche dobles: DUELO EN EL DESIERTO, con Rodolfo de Anda, y NIDO DE AGUILAS, con José Elías Moreno, a color. Precios Matinée 2.50 y 1.50. Tanda y Noche 3.- y 1.50.-

6 DE AGOSTO

Matinée, Tanda y Noche: ¿QUE PASA PUSSYCAT?, con Peter Sellers y Rommy Schneider. Actualidades mundiales No. 38. Precios Matinée 3.10 y 3.60. Tanda y Noche 3.80 y 4.30.-

ABAROA

Matinée, Tanda y Noche: LA INVASION SECRETA, con Stewart Granger y EL GRINGO, con Richard Harrison. Precios Matinée 1.60 y 2.60. Tanda y Noche 1.60 y 2.70.-

AVENIDA

Matinée y Noche: TORMENTA BAJO EL SOL y LA GUERRA FINAL, en tecnicolor. Tanda: TORMENTA BAJO EL SOL, con Susan Hayward, colores. Precios Matinée, y Noche 2.- y 1.50. Tanda 1.50 y 1.-

BOLIVAR

Matinée, Tanda y Noche: EL ROSTRO DE FU MANCHU, con Cristopher Lee, en tecnicolor y cinemascope. Precios Matinée 2.70 y 2.20. Tanda y Noche 3.20 y 2.20.-

MEXICO

Matinée hs. 14.45 doble: TARZAK CONTRA LOS HOMBRES LEOPARDO, con Ralph Hudson y NUEVO Y ULTIMO FESTIVAL DE TOM Y JERRY, en tecnicolor. Tanda y Noche doble: TARZAK CONTRA LOS HOMBRES LEOPARDO y SAFARI SENSACIONAL. Precios Matinée, Tanda y Noche 3.- y 2.-

ESMERALDA

Matinée, Tanda y Noche funciones dobles: FIESTA BRAVA, a colores, con Esther Williams y Ricardo Montalván, y EL LUNATICO, con Clavillazo y Ana Luisa Peluffo. Precios Matinée 2.20. Tanda y Noche 2.70.-

AMERICA

Matinée, Tanda y Noche doble: LA VIOLETERA, con Sara Montiel y LA VOZ DEL HONOR, con Víctor Mature. Precio entrada Matinée, Tanda y Noche 1.50.-

LUX

Matinée hs. 15, Programa doble: DIVERSION EN ACAPULCO y ALARMA A BORDO DEL VALIENTE. Tanda hs. 18.30 y Noche hs. 21.30, Programas dobles: DIVERSION EN ACAPULCO y EL ROSTRO IMPENETRABLE, con Marlon Brando. Precios Matinée 1.60 y 1.10. Tanda y Noche 2.10 y 1.60.-

ROXY

Matinée, Tanda y Noche programas dobles: CUANDO HIERVE LA SANGRE y LOS GUERREROS DE ENEAS. Precios Matinée 2.60. Tanda y Noche 2.70.-

TRIANON

Desde las 14 horas funciones continuadas: COMICAS y MARCELINO PAN Y VINO, con Pablito Calvo. Copia nueva.

VARIEDADES

Matinée programa doble: BLANCA NIEVES Y LOS TRES CHIFLADOS, en tecnicolor y 7 MUJERES EN EL INFIERNO, con Denise Darcel y César Romero. Tanda y Noche doble: RONDA DE DIVERSION, en cinemascope y tecnicolor y además YO NO CREO EN LOS HOMBRES, con Sarita Montiel y Ramón Gay. (Prohibida para menores de 18 años). Precios entrada 2.50.-

IMPERIO

Matinée, Tanda y Noche dobles: VALIENTE y SANTO CONTRA EL ESTRANGULADOR. Precios 2.- y 1.50.-

"NO ES MI..."

(Viene de la página 3)

de escape, quizá no hubiesen sido tantos los muertos. Además, existe la mala costumbre de colocar barras de hierro o listones de madera en las ventanillas impidiendo que sirvan de escape.

Si se hace un análisis frío y objetivo de las condiciones de los vehículos del transporte colectivo, se llega a la conclusión de que muchos de éstos, la mayoría, son verdaderos carros de la muerte, siendo causa de admiración que no ocasionen frecuentes accidentes con los trágicos resultados del sufrido con 22 muertos y 35 heridos.

A propósito de números. ¿Cuál era la capacidad del colectivo accidentado?

Recordando lo que sucedió con el otro accidente de la calle Indaburo, llegamos a la conclusión de que las autoridades de Tránsito se hallan desorientadas e impotentes para cumplir con su deber. Nos parece que esto sucede ahora, porque las pequeñas concesiones toleradas las han inhibido para tomar con energía y firmeza las medidas que corrijan y prevengan los abusos existentes en el tráfico automotor.

EL PODER Y LA GLORIA

Con gran satisfacción podemos comentar en estas líneas una película desde hace tiempo esperada y que por razones que escapan a nuestro criterio no ha sido exhibida en La Paz.

En una función exclusiva para Religiosas, el C.O.C. presentó en una sesión de Cine-fórum: EL PODER Y LA GLORIA, una muestra calificada como una de las grandes obras de la cinematografía contemporánea.

El argumento, basado en el libro del mismo nombre, escrito por el consagrado novelista católico Graham Greene es de un contenido profundamente humano y que plantea problemas a todas las conciencias; pero el film -así como la obra de Graham Greene- tiene la fuerza necesaria para presentar soluciones a todos estos problemas sin descuidar la poesía, el humor, la caridad, el pecado y la penitencia o sea todo el complejo y problemático tema de las relaciones del hombre con Dios. Y acá no es un hombre cualquiera, es un sacerdote, consagrado a Dios pero hombre al fin, con las mismas debilidades, ambiciones, temores y cobardías de los demás, en suma, un hombre que ha pecado hasta inspirar repudio y vergüenza. La diferencia está en que desde esta triste condición, siempre tiene los ojos puestos en Dios y encuentra el camino más cruento para la expiación.

Tres son, a nuestro juicio, los elementos insustituibles para conformar una gran obra cinematográfica: Director, Actor y Tema fundamentalmente auténtico y humano.

EL PODER Y LA GLORIA reune los conocimientos técnicos y la inteligencia del director Marc Daniels; el renombre -bien merecido- y el dominio de la interpretación de Laurence Olivier y la sinceridad profunda y elevada de Graham Greene; es pues un film que puede afrontar las más duras críticas sin desmerecer su calidad.

Amalia de Gallardo.

ROBERT...

(Viene de la página 3)

Lo que un hombre de esa importancia y de esas posibilidades está pensando y diciendo sobre América latina, no puede pues, resultar insignificante para nosotros.

A.B.G.

UN SOBRE MISIONAL POR FAMILIA

LA FAMILIA CRISTIANA RECIBE INFINITOS BENEFICIOS DE JESUCRISTO Y SU RELIGION

MILLONES DE FAMILIAS YACEN EN LAS TINIEBLAS DEL ERROR ES UN DEBER ARRANCARLAS DEL MAL

TU HIJO TE LLEVARA UN SOBRE MISIONAL

CADA FAMILIA PRIVESE DE UN SOLAZ AL AÑO UNA VEZ

Deposite el fruto de su privación DIOS SE LO BENDECIRA

Junta Impulsora de Obras Públicas de Eucaliptus expresa su gratitud

...a Junta Impulsora de Obras Públicas del Cantón Eucaliptus ...la Provincia Cercado del Departamento de Oruro, dando cumpli...ento al mandato de las bases el pueblo todo, formulan pública ...titud a los personeros de la CAJA DE PENSIONES MILITARES, ...ien un alto sentido de patriotismo, y responsabilidad funcionaria, ...el cometido del Gobierno de hacer realidad las promesas, y ...diversificación económica del país, encaran con hechos la ins...alación de la FABRICA MILITAR DE ACIDO SULFURICO (FA...AS) en este Cantón por las favorabilísimas condiciones natura...es que presta la naturaleza y las materias primas, y que previo ...estudios de los ingenieros peritos e inspecciones del caso han ...determinado la conveniencia pronta de la instalación de la Fá...rica, que beneficia al país todo y en particular al Departamen...to de Oruro. Se suma a este encaramiento nacional por parte de ...la Caja de Pensiones Militares, el ofrecimiento de los estantes y ...habitantes de Eucaliptus el aporte de noventa camiones de alto y ...mediano tonelaje, para el traslado de las maquinarias a instalarse, ...desde el Puerto de Mataraní y cuantos pertrechos sea necesario ...al efecto. La inmediata dotación de galpones necesarios para el ...resguardo del material; la facilitación de viviendas para los em...pleados y obreros, igual facilitación alimentaria; y lo fundamen...tal el aporte de CUANTOS BRAZOS SE REQUIERAN en el trabajo ...manual. Aporte real que lo formulamos a la Caja de Pensiones Mi...litares con la seriedad documental que el caso requiere. A cuyo ...efecto con las trescientas sesenta hectáreas de terreno adquirido ...por dicha institución a la instalación de la fábrica, las buenas ...condiciones fluviales del desaguadero y otros estudiados por la ...Caja de Pensiones Militares (FAMAS) se ha llamado en fechas ...anteriores a las PROPUESTAS de construcción, y que se encara ...como un hecho real la instalación de la fábrica. Nuestra cooperación ...conjunta en los señalados anteriormente se hace extensivo a ...la BOLIVIAN POWER en la instalación de la corriente eléctrica.- ...Por la realidad de la instalación de la Fábrica, a nombre de todo ...el pueblo de Eucaliptus,- reiteramos- nuestra profunda gratitud ...a los personeros de la Caja de Pensiones Militares, protestando ...dar prestos en nuestra ayuda prometida.

POR LA JUNTA IMPULSORA DE OBRAS PUBLICAS DE EUCALIPTUS

(Fdo.) Luis Lazarte, Presidente; Alfredo Morales, Vice-Presidente; Marcos Paco, Strio. Hacienda; Octavio Urquieta, Strio. General; René Urquieta, Strio. de Actas.

EL QUE ROBA A UN LADRON... TIENE CIEN PERROS DE PERDON...

NO, NO ES GRATUITO LO QUE AFIRMAMOS. LA PRUEBA LA ENCONTRARA UD. EN ESTA RECIENTE PRODUCCION DE WALT DISNEY

HOY - Original y divertido suceso en el Cine LA PAZ

CENSURA: PARA MAYORES Y MENORES

DISTRIBUIDA EN BOLIVIA POR: "CONCIBO" S.A.

TOROS

SEGUNDA CORRIDA DE LA TEMPORADA INTERNACIONAL

EL DOMINGO 2 DE OCTUBRE, A LAS 15,30 EN EL RUEDO DEL OLIMPIC

SENSACIONAL MANO A MANO

LUIS ROJAS, el matador colombiano que hizo sensación este año en los ruedos de Venezuela, Colombia y Perú.

y

ALVARO CAMARA, el valiente matador mejicano ídolo de la afición boliviana

4 TOROS DE MUERTE 4

de la afamada ganadería de don Fernando Romero del Perú, con sangre de Santa Coloma.

PRECIOS

Primera fila	$bs.	50.—
2da. y 3ra. fila	"	40.—
Sombra	"	30.—
1/2 sombra	"	15.—
Sol	"	20.—
1/2 Sol	"	10.—
Andanada	"	15.—

Localidades en venta en Confitería "GALEY"

HOY GRAN ESTRENO SIMULTANEO EN CINE "TESLA" - CINE "CAPITOL"

CINEMASCOPE TECNICOLOR

LOCALIDADES EN VENTA DESDE HORAS 10 (A. M.)

PRESENTA DISTRIBUIDORA BOLIVIANA DE FILMS, LTDA.
HORARIO DE FUNCIONES: MATINEE Hs. 15 - TANDA Hs. 19

AVISOS CLASIFICADOS

PROPIEDADES Y TERRENOS

VENDO
CARVAJAL Yanacocha 448 Vendo 2.500 m2. Villa Copacabana, planos aprobados, apropiado para Sindicatos 35.000 c/m, regalado. Alto La Paz Villa Dolores 5 $b sobre dos avenidas, ocasión. Villa Fátima 1.000 m2, con construcción, demás zonas.

LOTE VENDO
CARVAJAL Yanacocha 448 Vendo lote Calacoto cerca Radio Altiplano 1.000 m2 con construcción — 40.000 regalado. Seguencoma lado Colegio San Calixto, ocasión. Villa Pabón buen lugar 35.000 c/m. facilidades. Plaza Villarroel mismo centro. Achachicala cerca Industrial.

VENDO LOTE
600 m2. en Irpavi, sobre Avenida Costanera. Referencias: Teléfonos 25540 - 20119.

VENDO PROPIEDAD
En Chirca. Sud-Yungas. clima de valle. casa de dos pisos, agua propia, luz eléctrica, especial para colonia de Vacaciones, granja. Referencias: Grau 378, teléfono 11043

TERRENO VENDO
Obrajes (Bella Vista). Ref. Mexico 1744 de horas 17 a 18.

Cochabamba

EN COCHABAMBA
Vendo chalet flamante estilo moderno zona residencial Reza-Tumusla. Puede servir sede representación diplomática; Ref: Tel. 3057 - Casilla 20.

EN COCHABAMBA
Por motivo de viaje, en venta Farmacia "EL SOL". Referencias: San Martin 5871.

PRESTAMOS DINERO SOCIOS

NECESITO CAJERO
Que disponga de 40 mil $b sueldo 4 mil $b. Ref: Ecuador 2574.

NECESITO
$b 10.000.- sobre primera hipoteca papeles saneados. Doy lote 700 mts. con un departamento en construcción. Ref: Ballivián 1246.

PRESTO DINERO
CARVAJAL Yanacocha 448. Préstamo primera hipoteca efectuo, diferentes sumas. Asimismo necesito, absoluta reserva, Trámites, Renta, Municipales, Derechos Reales, etc.

LIBROS Y REVISTAS

DEPARTAMENTOS TIENDAS Y OFICINAS

HABITACIONES
CARVAJAL Yanacocha 448. Dos habitaciones dependencias calle Leja 13.000.-misma casa tienda alquiler. Tres habitaciones Av. República ofrezco alquiler 700.-Una habitación alquiler Juan Granier 130.-Muchas otras distintas zonas.

ANTICRETICO
CARVAJAL Yanacocha 448 Una habitación Av. República, anticrético 2.500.-Una habitación para depósito calle C. Ayllón 3.500.—

TIENDA
CARVAJAL Yanacocha 448 Tienda instalada transfiero calle Murillo 6.000.-ocasión buen lugar.— Tienda Achachicala 3.000 anticrético. Tienda abarrotes transfiero Villas del Acre.-Tienda redon 5.000.- [illegible] anticrético-

DEPARTAMENTO
Pequeño en anticresis, entrega inmediata. Ref. Víctor Eduardo 2188. Tel. 24051.

GARZONIER
Ofrezco para persona honorable, tres piezas, baño, completamente independiente. (Sopocachi). Casilla 161.

EN SOPOCACHI
Pieza amoblada con o sin pensión, baño, teléfono. Aspiazu 410 esq. Abdón Saavedra.

OFICINA
Completamente equipada, en lugar céntrico transfiero. Telf. 25670 de horas 10 a 12 y 30 y de horas 15 a 18 y 30.

DEPARTAMENTO
CARVAJAL Yanacocha 448. Departamento anticrético ofrezco lado Estadio La Paz entrega inmediata 50 y 20.000.-Buenos Aires casa junta. Tejada Sorzano casa junta por concluir 30 días 20.000.— Casa junta Calacoto anticrético ofrezco 50.000 entrega Diciembre buen lugar.

GARAJE
CARVAJAL Yanacocha 448. Garaje para cualquier negocio ofrezco anticrético Av. Saavedra 10.000.-- Tienda anticrético sobre mercado Uruguay 12.000.-Chacaltaya dos tiendas anticrético.

LOCAL AMPLIO
CARVAJAL Yanacocha 448. Local amplio apropiado para cualquier negocio, transfiero calle Comercio excelente lugar. Oficina para consultorio. Bufete transfiero calle Comercio. Oficina instalada con teléfono transfiero calle Jenaro Sanjinés.

TIENDA
CARVAJAL Yanacocha 448. Tienda abarrotes transfiero con tienda Quintanilla Zuazo, alquiler ocasión. Otra tienda instalado calle Tumusla, transfiero, buen lugar Tienda trastienda av. 20 Octubre anticrético 12.000, excelente lugar. Tienda trastienda Vicente Ochoa apropiado para bar 20.000,- lugar comercial. Tienda trastienda baño privado Cañada Strongest anticrético 25.000.

ANTICRETICO
CARVAJAL Yanacocha 448 Departamento anticrético, ofrezco, Av. Saavedra 35 y 25.000. Calle Siles 20.000, entrega 15 de Octubre. Plaza Villarroel 3 dormitorios, dependencias, garaje, 55.000.-Casa junta Villa Villarroel con jardín, cómodo 15.000, entrega inmediata.-- Departamento Av. Armentia 20.000

COMERCIAL "LA UNICA"
Comercio 926.- Teléfono 21214.- Ofrecemos en alquiler pieza amoblada derecho a teléfono y baño, final Armaza.

DOY PIEZA
Con cocina, anticresis tratar Yungas 534 Sra. Rosa.

COMERCIAL "LA UNICA"
Comercio 926.- Teléfono 21214.- Ofrecemos contrato anticrético, departamento en Plaza Villarroel, 3 dormitorios y dependencias.

COMERCIAL "LA UNICA"
Comercio 926.- Teléfono 21214.- Ofrecemos en venta oficina situada en la calle Comercio, muebles y teléfono.

HABITACION
CARVAJAL Yanacocha 448 Una habitación amplia baño privado dependencias Av. 20 de Octubre 15000 buen lugar.-Una habitación calle Mariaca 5.000.-Una habitación para oficina o persona sola calle Figueroa 10.000. Calle M. Pelayo — cerca Cristo Rey dos habitaciones independientes 8.000.-Quintanilla Zuazo 6.000. Misma zona tres habitaciones independientes 15.000.

VEHICULOS

AUTOMOVIL 1963
"SIMCA", ocasión vendo. México 1572.

VENDO AUTOMOVIL
CARVAJAL Yanacocha 448. Vendo automóvil "De Soto", 48 motivo — viaje. Automóvil "Chevrolet" 54.- Camioneta "Chevrolet" 51.- Ocasión.

COLECTIVO
Vendo de ocasión linea Litoral en actual servicio. Ref. Av. Vásquez # 204.

NECESITO
En alquiler "JEEP", por un día. Ref: Telf. 12319.

Coloque su aviso clasificado POR TELEFONO Llame al 10460 o al 11125

TARIFA: TREINTA CENTAVOS POR PALABRA ($b. 0.30)
El importe será cobrado en su domicilio.

Los avisos clasificados que se dejan en las oficinas de PRESENCIA se cobran a VEINTE CENTAVOS POR PALABRA ($b. o.20)

El aviso clasificado es LO MAS EFECTIVO y ECONOMICO si Ud. desea vender o comprar. Si necesita casa, departamento, oficina o si desea colocarlos. Si ofrece servicios o los requiere. Si busca empleo o necesita empleados. Si quiere recuperar algún objeto perdido. NO PIERDA TIEMPO.

La sección CLASIFICADOS de PRESENCIA está a su servicio.

TAXI FORD 57
Vendo, excelente estado, Ref: Saavedra esq. Villalobos garaje, de 12.30 a 13.30

SE ALQUILA
Autos nuevos con o sin chófer. General Campero 25.

VENDO
Vagoneta "CHEVROLET", alta, modelo 50, motor Standard. Telf. 26734, Grau 800.

SE VENDE
Camión "INTERNACIONAL" Ref: Telf. 11545.

VENDO TAXI 1961
"PLYMOUTH", Valiant, ocasión. México 1572.

DIPLOMATICO
Vende vagoneta "PEUGEOT 404" modelo 1964. Ref: 24521 - 21107.

EN VENTA
Camión de 2 toneladas "G.M.C." con estacas. Referencias: Calle Rodríguez 348 o al teléfono No. 11596.

PROFESORES ACADEMIAS INSTITUTOS

AUMENTE ESTATURA
Aumente hasta diez centímetros de estatura. "GIMNASIO YORK". Comercio-Colón, altos, Telf. 11351.

ESTUDIANTES DE SECUNDARIA
Prepárense para exámenes finales, en Aritmética - Matemáticas, Física y Química en "ANGLO AMERICAN INSTITUTE". Av. 6 de Agosto 2150, clases que comienzan el 3 de Octubre, precios económicos - horarios cómodos.

ANIMALES Y OBJETOS PERDIDOS

HABIENDOSE EXTRAVIADO
La libreta de ahorro Nº 547/64 del Banco Boliviano Americano perteneciente a la Srta. Angélica Guerra Toro, la misma que ha quedado nula, al haberse extendido el duplicado.

ROPA Y MODAS

VENDO
Traje americano de novia, vestido de fiesta y estola. Ref: Telf. 10627 Calle Indaburo 1054.

SECRETARIAS Y EMPLEOS

CONJUNTO MUSICAL
Necesita un pianista, saxo y baterista para fines de semana Ref. Av Frias 1997 esq. Estadio Tel. 27856

NECESITAMOS
Colocadores de calamina, para Galpón; soldador eléctrico y electricista; inútil presentarse si no es competente. Fábrica de Carrocerías Metálicas, Alto de La Paz, camino a Oruro Km. 1,720.

PEINADORA
Se necesita peinadora experta Ref: Peinados IBONE Av. Villazón 1960

COCINERA NECESITO
Con certificados Ref: Benancio Burgoa 962 2do. piso preguntar Sra. Blanca.

NECESITO
Operario, carpintero. Junín 830.

SEÑORITA
Necesitamos para trámites y cobranzas. Casimiro Corrales 1120.

MUEBLES

VENDO ROPEROS
Livings, comedores a facilidades

MUEBLERIA
Vende juegos de comedores, dormitorios. Av. 16 de Julio No. 1615 Frente Hotel Sucre.

VENDO JUEGOS
De living, flamantes. Calle Linares 902.

MESA DE OPERACIONES
Vendo Tel: 24747

ARTICULOS PARA EL HOGAR

VENDO COCINA
Frigidaire, bicicleta, futbolín, carpa para camión y demás enseres. Armentia 365.

VENDO
Una cocina y un horno, grande, marca "HOTPOINT"; un proyector cinematográfico de 25 mm. una generadora marca "SIEMENS" Teléfono 25667.

MAQUINAS FOTOGRAFICAS

MAQUINA "ROLLEIFLEX"
De ocasión vendo. América 183.

CASAS Y CHALETS

VENDO CASA
CARVAJAL Yanacocha 448 Vendo casa Venancio Burgoa cerca parque Líbano 120.000. Otra misma zona con hornos 100.000. vacía

CASA
CARVAJAL Yanacocha 448 Vendo hermosa casa sobre Av. Brasil — tres departamentos confortables, garaje parque infantil, entrega vacía 220.000.-Ocasión.-Casa antigua Av. Saavedra dos departamentos 1.000 m2 cerca Estado Mayor 200.000, ocasión.-Venancio Burgos entrega vacía.

VENDO CASA
CARVAJAL Yanacocha 448 Vendo hermosa casa calle Chaco entrega vacía, confortable, próximo Cristo Rey.-Pichincha 75.000.-Coroico 100.000, vacía.-Buenos Aires tres pisos 120.000, ocasión facilidades, muchas otras que no se consignan por falta de espacio.

VENDO CASA
Residencial. Referencias: Teléfono 10549.

CASA VENDO
CARVAJAL Yanacocha 448. Vendo casa tres pisos cinco dormitorios dependencias, jardín, av. Chile entrega vacía excelente lugar. Casa Costa Rica buen lugar, Villa Copa cabana 22.000.-Alto Chijini 22.00

VENDO
CARVAJAL Yanacocha 448 Vendo casa, av. Busch 4 departamentos confortables magnífica ubicacion. Diez de Medina cerca Supermercado 30.000, ocasión. Pasoskanqui nueva 38.000.-Entre Ríos cerca Puente Topater 48.000.-Nataniel Aguirre 46.000 Beni 35.000. vacía

CASA
CARVAJAL Yanacocha 448 Vendo casa, av. Tejada Sorzano 35.000.-- Achachicala nueva 27.000.-Achachicala 14 y 70.000 buen lugar.-- misma zona 10.000 pequeña.- Villa Fátima cerca plaza Villarroel otra misma zona Barrio Minero -- 60.000.-facilidades entrega inmediata.

VENDO CASA
CARVAJAL Yanacocha 448. Vendo casas, calle Montenegro dos departamentos independientes, vacía facilidades 120.000.-Villa Copacabana buen lugar 40.000.-Villa Fátima dos departamentos, garaje, entrega vacía.

CASAS
CARVAJAL Yanacocha 448. Casas departamentos, habitaciones, necesito, no cobro comisión propietarios, alquiler anticrético.

DIPLOMATICO NECESITA
Casa amoblada o semi-amoblada, con garaje, cisterna, calefón y teléfono, cuatro dormitorios, Sopocachi, Obrajes o Calacoto. Llamar 24377 o 22108, en horas de oficina.

VENDO CASA
Los Andes, apropiada alojamiento, Comercio "7 Mares" último piso, oficina 1.

SE VENDE
Casa de tres departamentos. Av. Brasil esq. Panamá Nº 50, telf. 10056.

COMPRO CASA
Hasta 20.000 dólares, Av. 6 de Agosto, 20 de Octubre. Adyacentes, Miraflores Central. Teléfono 27988.

ALQUILER CASITA JUNTA
Dos dormitorios, living, comedor, terraza, dependencias. Agua, luz, entrega inmediata Ref: misma casa Guatemala 115 media cuadra arriba Tejada Sorzano.

VENDO CASA
Y terreno Tel. 24498

ALQUILER
Comercial Loayza. Plaza Murillo 519. Teléfono 25026. Alquiler casa amoblada Av. 20 de Octubre por 300

VARIOS

LLEGARON
Masajeadores eléctricos (Faciales-Corporales). "GIMNASIO YORK". Telf. 11351.

DENTISTAS-JOYEROS
Vendo sopletes a "MUFLA", $b. 260.00. Comercio-Colón, altos (GIMNASIO).

MARA LARGA
Y corta, cualquier cantidad y dimensión, calidad y precio sin competencia. Barraca "LA PAZ" Av. Montes 724.

TELEFONOS

COMPRO TELEFONO
Particular, zona San Jorge, pago al contado. Referencias: Teléfono 10839. Horas de oficina.

COMPRO TELEFONO
Particular. Referencias: Teléfono 25723. Horas de oficina.

Preocupada? Se retrasan las FUNCIONES FEMENINAS?

Cuando las funciones femeninas se retrasan, usted se siente nerviosa y preocupada ¡Elimine la causa enseguida! Tome KRONOX y rápidamente recobrará esa normalidad y bienestar que la harán sentirse segura. KRONOX es el moderno procedimiento que la ciencia médica ha puesto al servicio de la salud y la felicidad de la mujer, cuando se retrasan sus "días críticos". ¡Pídalas hoy en su botica y siéntase segura, contenta y saludable! K-3

KRONOX CAPSULAS para la mujer

D	L	M	M	J	V	S
		1	2	3	4	5
6	7	8	9	X	11	12
13	14	15	16	17	18	19
20	21	22	23	24	25	26
27	28	29	30			

RADIOS RADIOLAS PICK UPS

VENDO RADIOLA
Telefunken "VIENA", flamante. Ref: Telf. 20760

TECNICOS Y SERVICIO

SE COPIAN LLAVES AL MOMENTO
Se hacen llaves para chapas, candados, arreglo de anafes, cocinas, planchas, toda clase artefactos eléctricos, trabajo garantizados. FERRETERIA "ORURO", Calle Santa Cruz 112 - 114.

REFRIGERACION
Reparaciones - carga gas - rem[illegible]aje. 15 años al servicio de [illegible] lectividad. Recogemos y en[illegible]mos a domicilio. Garantía [illegible] "FLASH Electro Technical Se[illegible]ce. Ingavi Nº854. Teléfono 20[illegible]

EN 24 HORAS
Revelamos rollos de peliculas y ampliamos copias. "LA STORE" América 183.

OFICINA MARCOBER
Socabaya 340 oficina Nº 7 inter[illegible] ofrece los siguientes servicios: construcciones, dirección de obras, peritaje, loteamiento, presupuestos etc. compra y venta de lotes y vehículos y actividades inherentes. SERIEDAD Y ESMERO.

IMPRENTA "EL PROGRESO"
Potosí 1356, telf. 11471. Efectuamos toda clase de trabajos en el ramo y offset, entrega en el día

MINISTERIO DE HACIENDA

DIRECCION GENERAL DE LA RENTA INTERNA

Aviso al Comercio, Industria, Banca y Establecimientos de Servicio

Se pone en conocimiento de las empresas que no hayan distribuido dividendos y participaciones de utilidades por la inversión del capital o que sus titulares no las hubiesen retirado, la obligación que tienen de abonar el impuesto global complementario en su calidad de agentes de retención, conforme a la escala vigente. A dicho efecto se concede plazo hasta el 15 de Octubre próximo, pasada esa fecha se aplicarán las multas por evasión y defraudación de dicho impuesto.

Se hallan comprendidos en dicha obligación los importes correspondientes a dividendos y participaciones de gestiones económicas que no han sido objeto de reinversión conforme a las disposiciones contenidas en los DD. SS. Nos. 6250 y 6476 de 9 de Octubre de 1962 y 31 de Mayo de 1963, o cuyo trámite no hubiera merecido la autorización del Ministerio de Hacienda mediante la Resolución expresa respectiva.

La Paz, 28 de septiembre de 1966

LA DIRECCION
JORGE JORDAN FERRUFINO
Subsecretario de Hacienda
DEPARTAMENTO DE RELACIONES PUBLICAS Y RECLAMOS

Caja Nacional de Seguridad Social

AVISO AL PUBLICO

SE PONE EN CONOCIMIENTO DE LOS TRABAJADORES Y EMPLEADOS EN GENERAL, -PARA EVITAR GASTOS INNECESARIOS- PARA AFILIARSE A LA CAJA NACIONAL DE SEGURIDAD SOCIAL Y PARA EL TRAMITE DE RENTAS, NO SE REQUIERE DE LA PRESENTACION DE ESCRITOS FIRMADOS POR ABOGADOS; EN EL PRIMER CASO, SE DEBE REMITIR UNA CARTA QUE LA RESPECTIVA EMPRESA DIRIJA A LOS ORGANOS COMPETENTES DE LA INSTITUCION, Y EN EL SEGUNDO, LLENAR EL FORMULARIO QUE EL RESPECTIVO DEPARTAMENTO OTORGA GRATUITAMENTE. SE RUEGA PONER EN CONOCIMIENTO DE LA SECRETARIA GENERAL DE LA PRESIDENCIA CUALQUIER INFRACCION DE ESTAS NORMAS.

LA PAZ, SEPTIEMBRE 26 DE 1966

Dr. BENJAMIN MIGUEL HARB
PRESIDENTE EJECUTIVO

CORPORACION MINERA DE BOLIVIA

CONVOCATORIA A PROPUESTAS

PLAN - SOCIAL

Se convoca a propuestas para la construcción de un Frigorífico en la Empresa Minera Huanuni, situada en la provincia Dalence del Departamento de Oruro, con financiamiento del Convenio USAI/B-COMIBOL.

Podrán intervenir todas las Empresas constructoras de Primera, Segunda y Tercera Categorías legalmente inscritas en la Cámara Nacional de la Construcción, debiendo recoger los planos y pliego de especificaciones en el Departamento de Ingeniería Civil de la Corporación Minera de Bolivia, situada en la Avenida Camacho Cuarto Piso No. 1396.

Las propuestas se presentarán en papel sellado y timbres de Ley, hasta el día 14 de octubre próxima a horas 18:00.

En las propuestas deberán especificar el plazo máximo de entrega y el plan de trabajo a desarrollar.

La Paz, Septiembre de 1966

Dr. Alvaro Torrico Arze

VICE- PRESIDENTE C.M.B.

NO BOTE A LA BASURA SUS CAJAS VACIAS (ENVASES) DE CREMA DENTAL COLGATE (CAJITAS ROJAS)

LE SIRVEN PARA CANJEAR CON LOS OBSEQUIOS QUE COLGATE-PALMOLIVE Y SIDEC OVERSEAS (BOLIVIA) LTDA. LE OFRECEN:

POR 6 CAJAS VACIAS:

TAMAÑO FAMILIAR: 1 FRASCO SHAMPOO HALO AZUL GRANDE o 1 TARRO TALCO CASHMERE BOUQUET GRANDE

TAMAÑO ECONOMICO: 1 FRASCO DESODORANTE VETO GIGANTE o 1 TARRO TALCO CASHMERE BOUQUET PEQUEÑO

TAMAÑO GRANDE: 2 FRASCOS DESODORANTE VETO PERSONAL o 1 FRASCO SHAMPOO HALO AZUL PERSONAL

TAMAÑO REGULAR: 1 TARRO TALCO CASHMERE BOUQUET PEQUEÑO o 1 FRASCO SHAMPOO HALO AZUL PERSONAL

CAMBIE HOY MISMO EN:

SIDEC OVERSEAS (Bolivia) Ltda

LA PAZ ORURO
COCHABAMBA STA. CRUZ
POTOSI TARIJA TUPIZA

NOMBRE.....
APELLIDOS.....
DIRECCION.....
LOCALIDAD.....

T-1	E-2	N-3	R-4	N-5		Q-6	F-7			D-8	R-9	L-10	S-11	B-12	
H-14		H-15	W-16	O-17	T-18	U-19	F-20	J-21	V-22	P-23	R-24	O-25		E-26	A-27
S-28	S-29	N-30	H-31	A-32	T-33			E-34	P-35			D-36	I-37		
N-39	K-40	R-41	E-42	W-43	J-44		Q-45	O-46	U-47	A-48	N-49	F-50			
							O-57	V-58	K-59	Q-60	I-61	U-62		L-63	N-64
P-65	D-66	F-67	L-68		C-69	M-70	T-71	N-72	D-73	A-74	R-75				
	W-76	H-77		E-78	L-79	V-80	P-81	F-82	N-83		I-84		O-85	E-86	
C-87	D-88	U-89	K-90	D-91	N-92		V-93	I-94	M-95	G-96	R-97	H-98	S-99	A-100	I-101
H-103	H-104		V-105	T-106		N-107	J-108			W-109	K-110	C-111	N-112	Q-113	H-114
										N-123	P-124	H-125		N-126	W-127
N-116	E-117			D-118	N-119	V-120	U-121	K-122							
G-128	R-129	M-130	E-131	N-132	K-133	D-134	B-135	V-136	B-137	F-138		H-139	E-140	J-141	
												T-151	C-152	A-153	N-154
N-142	T-143		F-144	V-145		B-146	R-147	U-148	E-149	N-150					
U-156	L-157		U-158	W-159		N-160	V-161		H-162	Q-163	S-164	M-165			

CUADRO "A"

BIBLIOMANIA No. 66

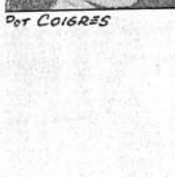

A-NOMBRE DADO EN EL COMERCIO A 20 MANOS DE PAPEL
B:HIJO DE AMILCAR BARCA
C:COMEDIA DE GÉNERO BUFO.
D:LA MAYOR AVE CORREDORA
E:ESTADO DE ESCLAVO
F:MUCHACHO QUE GUÍA AL CIEGO
G:CALLE DE UN PUEBLO
H:-
I:PENINSULA DEL S.E DE MÉJICO
J:TUMEFACCIÓN DE LA PIEL
K:-
L:HIJO DE UN MINISTRO DE ATILA, DESTRONÓ A RÓMULO AUGÚSTULO (493)
M:BOSQUE GRANDE
N:SIRVEN PARA PICAR LA CABALGADURA
Ñ:-
O:PEZ COMESTIBLE QUE HA SIDO SACADO DEL AGUA
P:PUESTA DE UN ASTRO
Q:INSTRUMENTO PARA RECONOCER SI UN PLANO ES HORIZONTAL O NO
R:-
S:SE USA COMO TRATAMIENTO CORTESANO Y FAMILIAR
T:MEMBRANA CORNEA QUE CUBRE LA PIEL DE CIERTOS ANIMALES (PL)
U:CONSENTIR EN LO QUE OTRO SOLICITA.
V:-
W:BURBUJAS QUE SE FORMAN EN UN LIQUIDO

100	153	74	48	27										
55	135	137	102	12	146									
87	14	69	111	152										
8	118	134	36	66	73	88	91							
34	56	78	26	2	149	131	42	86	117					
50	138	82	38	67	20	103	144	7						
128	96	51												
31	98	125	15	139	77	104	114	162						
84	37	61	101	155	116	94								
141	44	21	54	108										
90	122	40	59	28	133	110								
68	63	10	157	39	156	79								
130	70	13	95	165										
119	154	30	72	64	126	49	5							
107	92	132	123	24	32	83	3	112	52					
17	142	85	57	25	115	46				150				
124	23	81	35	65						160				
45	163	113	60	6										
9	4	147	41	97	129	75								
140	29	11	99	164										
53	106	71	18	151	33	143								
148	19	121	62	158	89	47								
1	161	145	22	80	58	136	93	120	105					
159	76	109	43	16	127									

POT COIGRES

CUADRO "A"

PREMIOS

1er. PREMIO $b. 600.- 3er. PREMIO $b. 200.-
2º PREMIO $b. 300.- 4º PREMIO $b. 100.-

BASES

1.- Llene las definiciones del cuadro "A". En la columna destacada se formará el nombre de un autor literario y el título de su obra. Traslade las letras a la correspondiente casilla del cuadro "B", donde obtendrá un párrafo de la pieza literaria correspondiente a la columna destacada en el cuadro "A". Llene el cupón con nombre, apellidos y dirección y envíelo a PRESENCIA.

2.- Los concursantes de La Paz, podrán entregar sus soluciones en las oficinas de PRESENCIA, hasta las 18 hs. del sábado 8 de octubre de 1966. Los concursantes del interior podrán entregar sus soluciones en nuestras agencias o enviarlas a la casilla 1451, La Paz. Entrarán al sorteo sólo las recibidas por correo hasta las 12 hs. del lunes 10 de octubre de 1966. Las soluciones que no tengan adheridas la etiqueta o envolturas mencionadas en el punto seis, serán anuladas.

3.- El sorteo se realizará el lunes 10 de octubre de 1966, en las oficinas de PRESENCIA con la asistencia del Notario de Fe Pública. La solución correcta y la nómina de ganadores será publicada el martes 11 de octubre de 1966. Los ganadores de los premios de BIBLIOMANIA, recibirán sus premios únicamente los días jueves a hs. 16.30.

4.- Los premios, deben ser retirados en el plazo de 30 días después del sorteo. Pasada ésta fecha quedarán anulados, sin lugar a reclamo.

5.- Las mercaderías serán entregadas a los ganadores considerablemente más baratas que el precio normal de venta. Radios, alimentos, ropa ¡abones, bicicletas, licores, cigarrillos, y otros produc os que enumeramos más abajo, podrá ser elegidos a gusto del ganador por el valor de su premio. No haremos pagos en efectivo. Los ganadores de localidades donde no existan agencias de SIDEC OVERSEAS, elegirán sus premios y los recibirán por correo.

6.- Adhiera a su solución un envase o etiqueta de cualquiera de los siguientes productos importados por SIDEC OVERSEAS: Alka Seltzer norteamericano champagne "Pommery", vermouth "Martini Rossi", cognac "Cuorvoisier", "Gillette", "Té-Tetley", jabón "FAB" "Cadum", "Cashmere Bouquet", "Palmolive o Para Mí", cremas de afeitar "Colgate o Palmolive", Cigarrillos "Philip Morris", "Paxton", "Parliament", "Alpine" o "Marlboro", singani "San Pedro", Whisky "Chivas Regal", "Smuggler", o cualquiera de las 57 variedades de licores.

7.- Además de los productos anteriormente mencionados, los ganadores podrán elegir los siguientes productos: Harina "La Torre Superior", manteca "Exquisita", leche evaporada "Carnation", leche condensada "Favorita" y "Gloria", máquinas de coser bicicletas, alfombras y caminos, vestuario (Camisas, calcetines, pañuelos, ropa interior, velos para misa etc.) radios "Sanyo" y "Sharp", cualquiera de los 60 productos de "Colgate-Palmolive", "Tony", "Paper Mate" licuadoras, exprimidores, grabadoras, vidrio plano, llantas para vehículos, juguetes y producto importado por SIDEC OVERSEAS.

RODAMIENTOS
para automotores y la industria
ZKL
Representante para Bolivia:
SKOBOL S A

PRESENCIA
Deportes
La Paz, Bolivia, Jueves 29 de Septiembre de 1966.

FOCOS
TEPA
Representante para Bolivia
SKOBOL S A

La Paz venció ayer en espada

Logrando un nuevo título de esgrima

GERMAN ROJAS.- Integrante del plantel paceño de espada, que se impuso ayer en la competencia por equipos, del torneo nacional de esgrima.

El equipo paceño de espada masculino logró ayer un nuevo título al imponerse al representativo de Cochabamba en el Campeonato Nacional de Esgrima que se verifica en la pedana instalada en el gimnasio del estadio Siles.

En esa prueba sólo intervinieron representantes de La Paz y Cochabamba, en virtud de que los tiradores de Oruro no llegaron para completar su equipo.

En la prueba cumplida ayer, sólo se cumplieron 12 de los 16 asaltos programados porque, La Paz ya había logrado el título al imponerse por 9 contra 3, y no había posibilidad de empate.

El equipo paceño acumuló 52 estocadas a favor y 42 en contra. Werner Fromm fue el tirador local que mejor actuación cumplió pues, a lo largo de sus tres compromisos no perdió ninguno y se mantuvo en forma invicta. Los otros tres esgrimistas paceños perdieron a solo un asalto.

Werner Fromm ganó a Carlos Coello por 5-2; a John Claros por 5-3 y a Ramiro Verduguez por 5-3. Juan Perelman derrotó a Carlos Coello por 5-3, perdió con Ramiro Verduguez por 5-1 y ganó a Edmundo Ríos por 5-1. Francisco Gonzáles venció a Carlos Coello por 5-4; perdió con John Claros por 5-2 y ganó a Edmundo Ríos por 5-4. Finalmente Germán Rojas venció a John Claros y Ramiro Verduguez por 5-3 y 5-4 respectivamente y perdió ante Edmundo Ríos por 5-4. Con esa campaña el equipo masculino de espada consiguió diez puntos más para La Paz.

EQUIPOS

Los tiradores que representaron a nuestro Departamento en la prueba de ayer fueron: Werner Fromm, Germán Rojas, Juan Perelman y Francisco Gonzáles. Por Cochabamba participarón: John Claros, Ramiro Verduguez Edmundo Ríos y Carlos Coello.

El torneo nacional continuará hoy en la misma pedana del estadio Siles, con la prueba de espada masculina individual.

Compran casa a un ex-player peruano

Lima, 28 (AFP).- Los clubes de fútbol profesional Sport Boys y Alianza Lima, de esta capital, regalaran una casa al ex-jugador Valeriano López, famoso delantero centro peruano que actuó en Argentina y Colombia, y cuya situación económica es precaria desde que dejo el balompie.

El inmueble, que será adquirido a nombre de los hijos de Valeriano López, será comprado con parte de la recaudación que obtengan ambos clubes en su partido del nueve de octubre próximo.

Club "17" tiene hoy un difícil partido ante Estudiantes Jrs.

POR EL CAMPEONATO OFICIAL DE BASKETBOL

.Una nueva jornada del torneo oficial de básketbol se cumplirá esta noche en el Coliseo "Ciudad de La Paz". El encuentro de fondo a cargo de los conjuntos de club "17" y Estudiantes Juniors es de vital importancia para las pretensiones del equipo "canario" que tratará de salir de su situación de colero del torneo.

El encuentro femenino entre Universidad y Simón Bolívar también tiene su interés por la privilegiada situación de Bolívar que es el líder invicto de esta categoría. El partido preliminar del programa lo protagonizarán The Law y Universidad.

EL ROL

Jueves 29. Cancha uno del Coliseo Ciudad de La Paz. Horas. 19. Primera de honor Varones: The Law vs Universidad. Jueces: Vitaliano Begazo y Jorge Jaureguí V. Horas 20.15. Primera de Honor Damas: Universidad vs Simón Bolívar. Jueces: José L. Rada y Leonardo de la Cruz. Horas 21.15. Primera de Honor Varones: Estudiantes Jrs. vs Club "17" Jueces: Julio Balderruma y Vitaliano Begazo. MESA DE CONTROL Apuntador: Walter Gonzales. Cronometrista: Germán Loayza. Médico de Turno: Dr. Nicolás Salazar R. Director de Turno: Carlos Gonzales.

FRENTE A CLUB "17".- Plantel de Estudiantes Juniors, que tiene esta noche un compromiso difícil frente a la representación de Club "17", por el torneo oficial de basket.

"Jim" López es nuevo D.T de Argentina

Buenos Aires, 28 (AFP).- Alejandro Galán, más conocido como "Jim Lopez" fue designado anoche director técnico del seleccionado de la asociación del fútbol argentino.

La designación la efectuó el interventor de esa entidad, Valentín Suárez, al no aceptar ese cargo Adolfo Pedernera, que viene desempeñando la dirección técnica de las divisiones inferiores del club Boca Juniors.

"Jim Lopez" ya estuvo vinculado a la selección argentina en 1963, con ocasión de disputarse con la representación nacional de Chile la copa Carlos Dirborn.

Además actuó en varios clubes argentinos y hasta hace poco dirigió al Sao Paulo de Brasil.

El nuevo técnico manifestó que se dedicará de inmediato a preparar el equipo para el próximo torneo sudamericano, a disputarse en enero próximo en Montevideo, Uruguay.

Al respecto anunció que el próximo lunes designará a veintidos jugadores.

EQUIPO PORTUGUES VENCIO EN ATENAS

Atenas, 28 (AFP).- El Sporting de Braga (Portugal), venció por un gol a cero al Aer de Atenas en un encuentro que se jugó hoy en la capital de Grecia, correspondiente a la copa de Europa de ganadores de copa. El gol de la victoria lo anotó Luciano a los 26 minutos de juego.

TEAM NAL. DE TENIS VA MAÑANA A CHILE

Federación aclara ciertos problemas

A CHILE.- Ramiro Benavidez viajará directamente desde EE.UU. a Chile para participar en el sudamericano.

Mediante combinación aérea, mañana saldrá con destino a Santiago de Chile el seleccionado nacional de tenis que participará en el Campeonato Sudamericano a realizarse en la capital del Mapocho.

El jugador Ramiro Benavidez irá directamente de Estados Unidos a Chile, para lo que la Federación de Law Tennis le envió sus pasajes. Se espera que Ramiro llegue a Santiago el día de mañana.

La Federación de Tennis, hizo llegar a nuestra redacción un comunicado en cual aclara algunos conceptos en relación al viaje del equipo nacional.

Indica que "no se puede incluir como capitán del equipo a un profesional ni aceptar imposiciones de éste". Que el viaje no se realizó antes por falta de recursos económicos y por no convenir a la condición física de los jugadores. Que no se incluyó a María Esther Cárdenas en el plantel nacional por no existir "otra del nivel de juego de ella, para formar un equipo, que es modalidad de ese certamen". Indican, además, que los dirigentes del tenis nunca han usufructuado del deporte y en toda oportunidad han viajado con recursos propios.

Team argentino de Tenis jugará certamen en Chile

BUENOS AIRES, 28 (AFP).- Los tenistas argentinos Norma Baylon, Mabel Bove, Eduardo Soriano y Roberto Aubone, quienes son esperados hoy aquí procedentes de Europa, partirán mañana para Chile. Allí participarán en el torneo internacional denominado fiestas patrias chilenas.

Estos tenistas han sido invitados especialmente por las autoridades de la federación chilena. También en Chile, con otros argentinos, participaran en el campeonato sudamericano que se iniciará el tres de octubre, por la disputa de las copas Alvaro Osorio, Mitre y Patiño.

INTER GANO A TEAM RUSO, TORPEDO, 1 - 0

MILAN, 28 (AP).- Internazionale de Milán venció esta noche a Torpedo de Moscú por 1-0 en su primer partido de la rueda preliminar del torneo europeo de fútbol entre campeones nacionales.

Presupuesto de gastos conaportes sería anulad

El Presidente del Com cional de Deportes, Sr. Soriano, manifestó a PRES que el presupuesto de gas presente año de esa repa está a punto de ser anula la Dirección Nacional de puestos.

Indicó que esa dependen Ministerio de Hacienda, los fondos necesarios para el presupuesto de gastos NAPORTES que asciende más de 320.000 pesos bo y en base al cual, el Co trajo una serie de obli y realizó gastos por más pesos bolivianos hasta septiembre. Esos gastos nifican cuotas de afiliación federaciones a las enti ternacionales, subvencion campeonatos nacionales pra de trofeos, fueron re en base a préstamos qu guió el CONAPORTES.

Ahora dijo el Sr. Sori tamos en serios apretos p plir con esas deudas tros gastos que necesaria be solventar este Comité.

Sólo se aprobó el pre del primer semestre de pero únicamente para sueldos a los empleado NAPORTES y que aún alcanza para este objeto el presupuesto aprobad 317.900 pesos bolivian sueldos suman 321.263 país y por un semestre.

Esta noche la Asa CONAPORTES tomará miento de todos estos difíciles por los que es zando la entidad matriz te boliviano.

Lopopolo y R por cetro liv

.Roma, Set. 27 (AFP).- por el título mundial de superligeros, entre elli dro Lopopolo, actual ca venezolano Vicente Riva ble que se celebre el 21 en el palacio de los d Roma.

La Federación italian comunicó al organizado rino Tommasi que, s sociación Mundial de B pirante oficial al cetro lo es el cubano José que ambos deben enfre del 13 de octubre.

Tommasi alegó que ción Mundial de Box ningún inconveniente a zación de la pelea L vas.

SE AUTORIZO REALIZACION DE NAL. DE BASKET EN COCHABAMBA

La Federación Boliviana de Basketbol autorizó anoche la realización del Campeonato Nacional Extraordinario en la ciudad de Cochabamba a partir del 29 de octubre hasta el 10 de noviembre, previo compromiso de la Asociación del Tunari para arreglar una serie de problemas con las delegaciones asistentes.

Cochabamba solicitó permiso para la realización de este evento mediante cablegrama e invita a las Asociaciones de La Paz, Oruro, Tarija, Santa Cruz y Quillacollo para que asistan a este evento nacional.

El Consejo Superior determinó conceder el permiso solicitado, pero previamente los organizadores deberán conseguir permisos para los jugadores de cada asociación, a fin, de facilitar la concurrencia de cada equipo. Por otra parte se decidió excluir de las nóminas aquellos jugadores que integren el Preseleccionado Nacional que el 10 de Octubre comenzará su preparación para ir al Sudamericano de Mendoza.

Entre otros asuntos de vital importancia, anoche se dio a conocer oficialmente que el próximo martes el Ministro de Educación recibirá a los componentes de la Federación.

JAIME URQUIETA GANO ANOCHE A P. GARAY POR EL TORNEO DE BOX

Jaime Urquieta, del club Charcas, superó anoche por puntos a Pablo Garay del Boxing Club La Paz, en el combate central de la segunda fecha del torneo amateur, presenciada por 170 aficionados que dejaron en taquilla la suma de trescientos cincuenta mil bolivianos.

Todos los combates fueron ganados por puntos y salvo el penúltimo bout, todos los demás no llegaron a conformar la expectativa de los aficionados.

Faltó emoción pero se pudo apreciar evidentes deseos de los jóvenes valores para cumplir buena acutación falta adecuada dirección técnica para que consigan sus propósitos.

Los resultados de la fecha fueron los siguientes:

En la primera pelea, Jorge Villarroel se impuso por puntos a Emilio Ovando; Raúl Murguía derrotó a Eduardo Cori, por puntos en el segundo combate; Claudio Galarza superó a Faustino Rojas por puntos; Ramón Careaga consiguió la victoria sobre Victor Galarza por puntos; la quinta pelea no fue llevada acabo en vista de haber ganado en balanza, René Rodriguez a Felipe Sifiani que se sobrepasó en su peso. Valentín Valencia ganó a Justino Saavedra por puntos. Saavedra es un boxeador "trengo" que según el comité médico del CONAPORTES tiene la autorización para tomar parte pese a su defecto físico.

Esta sí es una buena llanta
DA SEGURIDAD
EN NUESTROS CAMINOS
Continental
GUNDLACH S.A.
Representantes exclusivos para Bolivia
Reyes Ortiz 73, Casilla 1415 - LA PAZ

VIAJE A EUROPA
España... Italia... Alemania... Francia... Inglaterra
Portugal... Líbano..., con conexiones a cualquier
parte de EUROPA y del MUNDO
SIN PAGAR NADA AL CONTA
24 MESES DE CREDITO
25% DESCUENTO PARA ESTUDIAN
5 VUELOS SEMANALE
VIA RIO (CARNAVALES... SAMBAS... COPACABANA...)
SOLO POR
VARIG
A MAIOR LINHA AEREA DA AMERICA LATINA
Av. Camacho 1233, Telf. 21540, Casilla 3125, La Paz
O CONSULTE A SU AGENTE DE VIAJES IATA