TALCO PARA CABALLEROS
Vitabel
PRODUCE AFEITADAS ELECTRICAS IRREPROCHABLES SUAVES SIN QUEMAR CICATRIZANTE · APROBADO POR LA SANIDAD NACIONAL

PRESENCIA

TALCO PERFUMADO
PARA DAMAS
Vitabel
SUAVE, FRAGANTE ATERCIOPELADO
APROBADO POR LA SANIDAD NACIONAL

AÑO XV - No. 2933 - LA PAZ, BOLIVIA, JUEVES 22 DE SEPTIEMBRE DE 1966 - 16 PAGINAS $b. 0.50

LLENANDO COMBUSTIBLE EN VIETNAM.- Helicópteros americanos, los caballos de batalla en la guerra del Vietnam, esperan su turno en tierra y en el aire para llenar sus tanques de combustible en una "estación de gas portátil" a lo largo de una carretera a 80 kilómetros al noreste de Saigón. El combustible es transportado y almacenado en enormes tanques de goma, dos de los cuales se observan abajo a la izquierda. Estos helicópteros estan apoyando la acción de la 173 Brigada Aerotransportada de los Estados Unidos.

Paulo VI explicó valor de las fuerzas espirituales en la búsqueda de la paz

CIUDAD DEL VATICANO, Sept. 21 (AFP)- ¿Pueden hacer algo positivo y eficaz por la paz, la Iglecia y el Papa?, se preguntó esta mañana Paulo VI en el transcurso de una audiencia general, refiriéndose a su encíclica.

"Sin renunciar a todas las demás tentativas que podemos permitirnos -dijo el Santo Padre- respondemos a ello, con nuestra encíclica en la mano: podemos hacer dos cosas que caracterizan, por así decir, nuestra política: hablar y orar".

"¿Vale todavía algo la palabra en la historia contemporánea? -continuó el Pontífice- creemos que sí. Por el misterio de verdad que contiene y devela, por la fuerza pacífica e invencible de que dispone cuando es libre, sincera y real. Por la confianza que tenemos en los hombres, si en estos hombres de nuestra época, inteligentes, reflexivos y capaces de escuchar y entender, mientras padecen en su fuero interno en espera de una palabra de verdad y bondad, de la que nosotros, ministros del evangelio, creemos ser los depositarios y profetas. Tal es la razón por la que hablamos. Hablamos con fe, una fe que quisiera remover montañas. Hablamos con amor, un amor que se dirige a todos los hombres con absoluto desinterés por parte nuestra y que busca apasionadamente el bien ajeno en la justicia y en la fraternidad universal".

"Además, nosotros oramos, continuó el Papa. Esa es la segunda nota de nuestra "política". Toda la encíclica lo proclama y estamos convencidos de que no es una obra vana. Orar es la condición que se requiere para insertar la causalidad misteriosa de la bondad divina en el circuito incierto y desfalleciente de la causalidad humana. Abrigamos confianza y esta misma confianza es mayor aun si oraís con nosotros".

"Confiamos igualmente si el coro seráfico de las voces infantiles se une a nuestra voz, debilitada por la edad y las preocupaciones. Cofiamos, si la voz clamante y gemibunda de los afligidos, hace menos indigna de ser oída por la misericordia divina la invocación de nuestra humanidad pecadora".

Paulo VI, se había cuidado anteriormente de querer hacer la apología de un documento que, según dijo, "pueden ser fácilmente comprendido y juzgado por cualquiera".

El Papa deseó justificar por otra parte el que su encíclica fuese de un caracter más explatorio que doctrinario y, en cualquier caso ocasional. La ocasión en este caso, fue el mes de octubre, consagrado a la virgen, a propósito de lo cual el Padre Santo recordó que todos sus predecesores han consagrado una encíclica, por lo menos, a la celebración de este mes. Otra ocasión invocada fue el aniversario de su visita a las Naciones Unidas, donde, recordó, invitó a los representantes de los pueblos a desterrar la guerra de sus relaciones.

"¿Por qué este nuevo llamamiento en favor de la paz?", inquirió después el Papa.

"El tema de la paz -dijo- vuelve con frecuencia, pero son los hechos, enormemente graves, los que lo hacen recordar con frecuencia. Lo que quiere decir que la paz siempre requiere ser buscada, defendida, suscitada, esperada y construída. La paz es el equilibrio del mundo: un equilibrio tanto más indispensable cuanto que hoy es débil y oscilante. Se vive en la angustia y el peligro.

"¿Es pura formula nuestro grito de alarma?, preguntó finalmente Paulo VI. Ojala fuera así. Pero todo aquel que esté al tanto de las actuales condiciones del mundo, no tiene más remedio que sentirse angustiado y temeroso. En estos días ya han habido alguien que habló con una grandísima autoridad y competencia, no menos gravemente que Nos".

Luego de esta alusión a las palabras de U Thant, el Pontífice reveló que algunos pueden dudar de la eficacia de una intervención papal, estimando que unicamente la pujanza política y económica pueden conseguir resultados en el plano internacional.

Esta es la razón que lo ha llevado a explicar las razones de su encíclica y la confianza que pone en las fuerzas espirituales de que dispone la iglesia.

250 MIL BARRILES BOMBEO OLEODUCTO SICASICA - ARICA

ARICA, CHILE, (AP)- Bolivia comenzó a exportar a través de este puerto fronterizo el petróleo que extrae del departamento de Santa Cruz.

Doscientos cincuenta mil barriles de petróleo están siendo cargados en el barco liberiano "Olympic Gulf".

SUSPENSION DE NUEVAS TARIFAS ELECTRICAS SE PLANTEARA HOY

Mientras una comisión parlamentaria estudie los antecedentes para el alza de tarifas eléctricas y revise los activos de Bolivian Power, quedará en suspenso la aplicación de las nuevas tarifas por consumo de energía eléctrica impuestas por dicha empresa. Tal es el planteamiento que hoy será formulado en la Cámara de Diputados, donde una interpelación al Ministro de Obras Públicas sobre esa materia, ha quedado indefinidamente postergada al no haber presentado el pliego interpelatorio el diputado Jaime Arellano.

La Cámara de Diputados nominó una comisión que tomará a su cargo dicho estudio y revisión. La Cámara de Senadores, por su parte, nominó otra comisión, que deberá cumplir esa labor en forma separada a independiente a la de Diputados.

Según trascendió, la comisión de la Cámara Baja se encuentra acumulando antecedentes sin haber ingresado todavía al estudio mismo del problema. La mayor dificultad, según uno de los miembros de la comisión parlamentaria, está en el acceso a la contabilidad de Bolivian Power.

Por otra parte, la comisión parlamentaria solicitará la colaboración de auditores financieros e ingenieros especializados en el ramo hidroeléctrico, para tener el debido asesoramiento en los estudios y en la revisión de los documentos respectivos.

Entre tanto -hecho que ha alarmado a los parlamentarios-, Bolivian Power ha comenzado a aplicar las nuevas tarifas que, por el elevado porcentaje de aumento, ha provocado ya incidentes entre los abonados y los cobradores de la empresa. Muchos abonados, particularmente en los sectores obreros, se han resistido a pagar las facturas de consumo. Los cobradores, como empleados subalternos de una empresa, se han relevado de toda responsabilidad y han advertido que la falta de pago por consumo de luz aparejа la suspensión del servicio.

El aumento del 202 por ciento para medidores de 110 v. y del 140 por ciento para medidores de 220 v., ha sido aplicado sobre la última facturación, la cual ya había sido reajustada con más del 80 por ciento al hacer incidir la Power sobre el consumidor varios impuestos nacionales y municipales que, anteriormente, no eran aplicados.

Estos aspectos están también siendo tomados en cuenta por la comisión parlamentaria que hoy, en la sesión de la Cámara de Diputados, planteará varios aspectos de la misión que se le ha encomendado.

EL GOBIERNO RECHAZARA EL CREDITO FRANCES PARA FABRICA DE CEMENTO

CONSIDERA QUE LAS CONDICIONES SON ONEROSAS Y QUE LA FABRICA QUE DEBE INSTALARSE EN COCHABAMBA TENDRA OTRO FINANCIAMIENTO.

El Gobierno boliviano rechazará la oferta de crédito francés para instalar una fábrica de cemento en Cochabamba, en río Lonti. Se considera que las condiciones son onerosas, por cuanto el interés es elevado y el tiempo de pago es muy corto.

Pese a ello, el Gobierno nacional está decidido a instalar una fábrica de ese material en la ciudad de Cochabamba. Para ello cuenta ya con oferta de préstamo del Banco Interamericano de Desarrollo, en condiciones mucho más ventajosas a los intereses nacionales y a la capacidad de pago de nuestro país.

La información fue proporcionada por el propio Presidente de la República, que ayer cumplió viaje a la ciudad de Cochabamba para asistir a las celebraciones del aniversario de Cliza.

El Primer Mandatario explicó en declaraciones a la Prensa que su Gobierno no puede permitir que se instale una fábrica de cemento con un costo de 7 millones de dólares y con un interés del siete y medio por ciento, existiendo la posibilidad de realizar el proyecto a mas bajo costo y, fundamentalmente, con un crédito con interes del dos y medio por ciento.

CREDITOS FRANCESES

Sin embargo de ese rechazo al préstamo francés para la fábrica de cemento, las otras ofertas merecen acogida.

De acuerdo a lo informado por el Presidente Barrientos Ortuño, es muy posible que capitales franceses lleguen al país para desarrollar la industria petroquímica, en la que están interesados los europeos y las autoridades nacionales.

Además, se llevarán adelante, hasta el final, las gestiones, destinadas a obtener crédito para la renovación del material de vuelo del Lloyd Aéreo Boliviano y la adquisición de aviones "Caravelle". El Mandatario considera que el material con el que cuenta actualmente la principal empresa nacional de aeronavegación está sumamente desgastado y necesita de urgente renovación. En ese sentido y teniendo en cuenta que los préstamos ofrecidos son favorables, las gestiones para concretarlos continuarán.

EL BANCO CENTRAL AVALARA CREDITO JAPONES PARA FF.CC.

El Banco Central de Bolivia, avalará el crédito japonés de 10.000.000 de dólares otorgados al país para la rehabilitación del servicio ferroviario fiscal.

La firma del respectivo contrato entre la Empresa Nacional de Ferrocarriles y el Banco Central se realizará apenas se llenen formalidades de rutina, dijo ayer el presidente de la empresa ferroviaria, Cnl. Sigfrido Montero.

Se espera que toda esa documentación se encuentre en orden en el curso de hoy o mañana. Inmediatamente, entonces, será firmado dicho contrato, que permitirá abrir el respectivo acreditivo y solicitarse a la vez los pedidos de locomotoras y vagones destinados a la renovación del equipo desgastado, además de los repuestos que servirán para el reacondicionamiento de las maquinarias en actual uso.

EL "BID" ESTA DISPUESTO A AUMENTAR AYUDA PARA EL DESARROLLO BOLIVIANO

El Banco Interamericano de Desarrollo está dispuesto a incrementar su ayuda económica a nuestro país. Ese incremento se presentará en la financiación de proyectos de desarrollo preparados para el año próximo y que están, actualmente, en estudio.

El anuncio fue hecho por el representante boliviano ante la institución financiadora, Alberto Ibañez González. El mismo es, al mismo tiempo, representante de Uruguay y Paraguay, en el grupo llamado URPABOL. Ayer, Ibañes Gonzáles presentó informe de sus actividades al Presidente de la República, antes de retornar a la sede de sus funciones el sábado próximo.

De acuerdo a los datos proporcionados por Ibañez Gonzáles, después de su entrevista con el Primer Mandatario, en el BID se ve con simpatía la posición adoptada por el Presidente boliviano respecto a la integración económica latinoamericana. Es más, se espera que esa posición pueda concretarse en la próxima conferencia de Presidentes americanos.

En cuanto a la ayuda económica que presta el BID a nuestro país, hizo hincapié en el deseo que existe de ampliar la colaboración. Fundamentalmente, en lo que se refiere a los planes de vivienda, la instalación de una fábrica de cemento en Cochabamba-PRESENCIA ofrece, en otra nota, datos complementarios al respecto- los servicios de agua potable para Cochabamba, Potosí, Santa Cruz; cooperación para los programas de educación vocacional y participación en los programas de telecomunicación, agrícolas y ganaderos.

Pese a que los planes fueron enunciados, cifras de financiamiento no fueron dadas a conocer, puesto que los proyectos están, todavía, en estudio. De todas maneras, el representante en el BID puntualizó que la preparación y posterior presentación de los mismos merecerá especial atención de parte de la institución financiadora.

Jóvenes guardias rojos siguen campaña de hostilidad contra granjeros chinos

Hong Kong 21 (AP).- Viajeros procedentes de China Comunista informaron hoy de nuevos choques entre los jóvenes activistas de la guardia roja y granjeros en la zona de Shanghai mientras Pekín sugería la existencia de discordia y oposición dentro de su "Ejército de Liberación Popular".

Moscú por su parte publicó acusaciones de que China y Estados Unidos tienen un pacto secreto sobre Vietnam. Pekín ha afirmado que hay un pacto sobre Vietnam entre Moscú y Washington.

Los nuevos choques entre los guardias rojos y los granjeros se describieron como "intensos y sangrientos". Los informantes dijeron que la esposa de Mao Tse-Tung tuvo que trasladarse a Shanghai para contener a los guardias rojos. La esposa de Mao es primer subjefe de la "revolución cultural" chino-comunista.

A muchos hombres de negocios de Shanghai se les vio desfilar por las calles de esa ciudad gritando "soy capitalista", según las informaciones.

La sugerencia de discordia entre miembros del Ejército de Liberación Popular, apareció en un editorial en primera plana del diario "Ejército de Liberación" periódico del ministro de defensa Lin Piao. Indica que la discordia se centra en la decisión del Partido Comunista de asumir el control total sobre las fuerzas armadas.

Lin ha surgido como segundo de Mao Tse Tung en la jerarquía tras los últimos acontecimientos políticos en China Comunista.

El editorial radiotrasmitido por la agencia oficial de noticias Nueva China, exige a los jefes del partido que actúen de acuerdo con las instrucciones de Mao en su labor y les señala que su actitud básica hacia los militares debe ser "de respeto". Los jefes del partido son los comisarios políticos representantes del partido en las Fuerzas Armadas.

El editorial añade: "Los jefes políticos son combatientes en nuestro ejército, son hermanos de clase. Están en una posición política totalmente igual. Hay solo división en el trabajo, pero no diferencia de dignidad humana entre esos jefes y los militares".

"Al tratar y educar a los guerreros, debemos seguir las instrucciones del jefe Mao, tratarlos como iguales, actuar con fraternal espíritu de clase, adoptar los métodos democráticos de persuasión y educación, en lugar de los rudos métodos coercitivos y de fuerza".

En otra trasmisión, la agencia Nueva China dijo que los guardias rojos de Pekín están haciendo el mayor esfuerzo para facilitar las actividades de los maestros y estudiantes revolucionarios que visitan la capital para intercambiar experiencias de la "gran revolución cultural proletaria".

EL PRESIDENTE AGASAJO AYER A PERIODISTAS

El Presidente de la República, Gral. René Barrientos Ortuño, ofreció anoche en su residencia de La Florida, una recepción en honor de los periodistas que concurren al Seminario Nacional de Periodistas que se realiza en esta ciudad.

La fiesta transcurrió en ambiente de cordialidad, habiendo prodigado el mandatario sus atenciones a sus invitados. Una orquesta y dos conjuntos folklóricos amenizaron la velada que se prolongó hasta la medianoche.

El Presidente destacó el interés que ha tomado por el Seminario y reiteró su respeto por la labor periodística que cumple un rol orientador dentro del proceso de desarrollo que sigue el país, en coincidencia con los planes de gobierno que ha puesto en marcha.

El Gral. Barrientos, que debía viajar el viernes a Santa Cruz, para presidir los festejos del aniversario cívico de ese departamento, postergó por un día ese viaje a fin de tener la oportunidad de concurrir al Baile de la Prensa que se realizará el viernes por la noche.

LA BOLIVIAN GULF OFICIALIZO QUE TENDERA GASODUCTO A SANTA CRUZ

La Bolivian Gulf oficializó que tenderá un gasoducto hasta la ciudad de Santa Cruz, desde sus campos petrolíferos. Eso, atendiendo a gestión del Presidente de la República. Los trabajos comenzarán el 1o. de Enero del año próximo.

El anuncio será hecho el sábado próximo, en la capital oriental en oportunidad del aniversario cívico de ese Departamento.

La noticia había sido proporcionada el martes por el Presidente de la República, en declaración a PRESENCIA. Ayer, la empresa petrolera norteamericana emitió comunicando oficializando, por su parte, la información.

De acuerdo a dicho comunicado, el gasoducto partirá del campo de producción de petróleo y gas de Colpa, a cargo de la Gulf. Terminará en las cercanías de la ciudad de Santa Cruz.

El gas natural, transportado desde Colpa, será depurado y medido en la Estación Terminal, cerca de Santa Cruz. Luego será transferido a Yacimientos Petrolíferos Fiscales Bolivianos, que se encargará de la distribución y comercialización, en base a convenios cuyos detalles serán acordados oportunamente.

Posiblemente la entidad nacional del petróleo encargue ese trabajo a otra extranjera, que sería la Ultra Gas, del Brasil.

ASPECTO TECNICO

El gasoducto se extenderá desde el campo de Colpa, hasta las cercanías de la ciudad de Santa Cruz . Cubrirá una distancia de 32 kilómetros. La tubería tendrá seis pulgadas de diámetro. Será diseñada para una presión máxima de mil libras de gas por pulgada cuadrada.

La máxima capacidad de trasnporte inicial será de 10 millones de pies cúbicos de gas por día, a una presión de 50 libras por pulgada cuadrada, puesto en Santa Cruz. Esa capacidad será susceptible de aumento considerable, con ampliaciones en el equipo de separación de Colpa

El tendido del gasoducto constituirá uno de los pasos iniciales en el camino hacia la industrialización de Santa Cruz. Estará complementado con la electrificación de la capital oriental, para lo cual se suscribirá convenio de préstamo el sábado próximo, cabalmente, por 6.700.000 dólares.

AYUDA PARA LOS CAIDOS.- Un médico americano levanta a un prisionero Vietcong herido de un helicóptero de rescate. El prisionero cayó durante una acción de los guerrilleros contra tropas americanas cerca de la villa de Plei Me en Vietnam del Sur. Fue trasladado luego a un hospital cercano para su tratamiento.

El Baile Nacional de la Prensa se realizará mañana en Club de La Paz

El tradicional Baile de la Prensa Nacional, organizado por la Federación de Trabajadores de Prensa de Bolivia, se realizará mañana en la noche en los salones del Club de La Paz. El acontecimiento social coincide con el desarrollo del Primer Seminario de Periodistas que culminará el sábado.

El acto central del Baile será la elección de la "Señorita Prensa Nacional 1966", entre las distinguidas damitas que participarán representando a las organizaciones de trabajadores de la Prensa de La Paz, Oruro, Cochabamba, Santa Cruz y Sucre.

Han sido invitados al baile el Primer Mandatario y su esposa, Ministros de Estado, autoridades civiles y militares, Cuerpo Diplomático, los profesores y miembros del Seminario de Prensa, periodistas y personalidades de la sociedad paceña. Las reservaciones de tickets y mesas podrán hacerse hoy y mañana en la sede del Sindicato de Prensa de La Paz, calle Campero 52 teléfono 11185.

PRESIDENTE DE CBF AGILIZARA ANTE EL BID PRESTAMO GLOBAL DE DOCE MILLONES DE DOLARES

El Presidente de la Corporación Boliviana de Fomento, coronel Enrique Vargas Guzmán que ayer viajó a los Estados Unidos para participar en las reuniones de Gobernadores del Banco Mundial, lleva la importante misión del Gobierno de agilizar y concretar el préstamo global de doce millones de dólares que otorgará el Banco Interamericano de Desarrollo, con destino a las actividades mineras e industriales del país, según se informó en fuentes responsables.

La guerra en Vietnam

Infantes capturaron otro baluarte comunista en zona desmilitarizada

Saigon, Vietnam, 2 (AP).- Gía nh cayó en manos de los infan s de marina hoy, dijo un vocero Estados Unidos. Así, los regu res norvietnameses han perdido a posición junto a la zona des litarizada de la frontera.

Bombarderos norteamericanos acaron otros objetivos comunis s al norte y al sur de la zona parachoques neutral que se ha vertido en los dos últimos me s en uno de los más activos tea os de la guerra.

La captura por los infantes de a Binh, aldea muy fortificada unos 100 metros del extremo me dional de la zona desmilitariza 10 kilómetros de ancho, se pro jo después de cuatro días de a tos aéreos y terrestres. Los fantes, tratando de expulsar a la filtrada división 324B de Ha uj se apoderaron de la villa.

Aviones a reacción Phantoms F4C y transportes B52 atacaron en apoyo de los infantes, que lo calizaron 8 enemigos muertos más. Los B52S, procedentes de Guam, bombardearon una concentración en la selva, de tropas norvietnamesas, a kilómetro y medio al sur de la zona. Los pilotos de los Phantoms, tras atacar depósitos enemigos dentro de la zona, dijeron que habían incendiado dos en un sitio destruido edificaciones en otro.

Fue la operación mas al norte en una serie diseminada en un gran arco en la región del delta del Mekong al sur de Saigón, amenazado por la subida de las aguas que ya han inundado partes de cuatro provincias fronterizos corriente arriba. Las otras acciones fueron:

-Un batallón del regimiento 25 surcoreano de la División Tigre lanzo una operación de limpieza a 24, kilómetros al noroeste de Tuy Houm.

-Tropas de infantería australianas y sudvietnamesas se movieron a través de montes boscosos 60 kilómetros al sudeste de Saigón, en una recien revelada campaña que sólo ha producido contactos de menor importancia con el Vietcong. En la campaña, iniciada hace dos semanas, se ha ocupado doscientas armas y municiones.

-Infantes sostuvieron durante 20 minutos un combate contra guerrilleros comunistas, a 40 kilómetros al sud de Saigón. Sus unidades dijeron que dieron muerte a 27 enemigos y capturaron 12, sin sufrir pérdidas.

Se teme que se estrelle en la Luna "Surveyor II"

PASADENA CALIFORNIA 21 - (AP).- El "Avizor 2" vuela hacia la Luna hoy dando tumbos sin control. A menos que puedan estabilizar el vehículo se estrellará mañana en vez de descender suavemten para fotografiar posibles zonas de descenso para astronautas.

El robto-fotógrafo comenzó a girar anoche mientras hacia una maniobra rutinaria a medio camino. Uno de los tres pequeños cohetes de control no funcionó.

"En consecuencia los motores uno y dos dieron al vehículo un movimiento de volteo" dijo el técnico Hibbs en el laboratorio de propulsión a chorro aquí que dirige el vuelo.

Dos intentos de contener ese movimiento mediante disparo del tercer cohete fracasaron. El ritmo aumentó, por el contrario a poco más de una revolución por segundo.

"Temprano esfuerzo por estabilizar la nave mediante la inxección de nitrógeno a través de los pequeños motores a reacción procedimiento normal de control fue calculado "porque estimamos que era malgastar nitrógeno" dijo Hi e r a malgastar nitrógeno" dijo Hibbs.

Los voceros de la Administración Nacional de Aeronautica y del Espacio y de la Administración de Proyectos Espaciales dijeron sin embargo, que hallar el modo de que el motor errático funcionara adecuadamente era la única manera de cumplir con exito la misión.

"Esta en buena ruta hacia la Luna", añadieron, "pero sin el funcionamiento de los tres motores no es probable que descienda suavemente".

Eso, agregaron significa un choque violento a 9.6000 kilómetros por hora.

PAISES SOCIALISTAS Y CUBA PIDEN QUE LAS NN.UU. RECOMIENDEN A LOS EE.UU. RETIREN TROPAS DE VIETNAM

.NACIONES UNIDAS (NUEVA-YORK, 21 (AFP) - Diez países socialistas, entre ellos Cuba, propusieron hoy la Asamblea General de las Naciones Unidas que recomiende el retiro de las fuerzas de Estados Unidos y otras fuerzas de ocupación de Corea del Sur.

Pidieron asimismo, la disolución de la comisión de la "ONU" para la reunificación y la rehabilitación de Corea.

Estos países, entre los que figura la Unión Soviética, explican en una nota que el pueblo de Corea aspira a su reunificación desde hace veinte años, pero que no ha podido lograrlo a causa de una "flagrante ingerencia extranjera en los asuntos del pueblo coreano".

"Esta ingerencia consiste principalmente en la ocupación de Corea del Sur por las fuerzas norteamericanas, que han transformado a Corea en una cabeza de fuente militar", agrega el memorándum.

8 PERSONAS PERECIERON SEPULTADAS

Bogotá, 21 (AFP).- Ocho personas por lo menos perecieron hoy al ser sepultadas por un deslizamiento de tierras en el Departamento de Antioquía, al norte del país.

Las víctimas pertenecían a tres familias cuyas casas fueron arrastradas por el alud, registrado en las cercanías de la localidad de Andes, debido al fuerte invierno que azota actualmente esa zona.

Se teme, empero, que el número de muertos aumente, ya que las comunicaciones fragmentarias iniciales indican la desaparición de algunos moradores de esa región.

Falleció Paul Reynaud ex-Premier de Francia

.PARIS, 21 (AP) - Paul Reynaud, Primer Ministro de Francia cuando los ejércitos alemanes aplastaron la nación en 1940, murió hoy temprano en el hospital norteamericano, tras una operación.

La carrera política de Reynaud se extendió casi medio siglo, pero su culminación dramática estuvo en los tres meses que sirvió como Primer Ministro, de marzo a junio de 1940. Durante ese período sus previas predicciones de desastre se cumplieron al desintegrarse las fuerzas francesas frente al ataque blindado nazi.

El Gobierno se retiró a Burdeo. Los jefes militares calificaron la situación de sin esperanzas. Reynaud quiso trasladar el Gobierno al norte de Africa para continuar la lucha, pero la mayoría del Gabinete se opuso a la idea. Reynaud dimitió y el Mariscal Philippe Petain fue designado Primer Ministro para negociación de armisticio con Berlín.

Brasil y Venezuela reanudarían sus relaciones en marzo de 1967

RIO DE JANEIRO, 21 (AFP).- El restablecimiento de las relaciones diplomáticas normales entre Brasil y Venezuela puede hacerse posible en marzo de 1967, cuando el Mariscal Arthur Costa e Silva haya asumido la presidencia constitucional del Brasil.

Esa indicación fue dada hoy, aunque con la prudencia y reserva habituales, en los círculos diplomáticos brasileños, como consecuencia de la entrevista de ayer en Nueva York entre el Ministro brasileño de Relaciones Exteriores, Juracy Magalhaes, y el canciller venezolano Ignacio Iribarren Borges, realizada a pedido de éste último.

En virtud de la Doctrina Betancourt, Venezuela rompió en 1964 sus relaciones diplomáticas con Brasil, cuyo Presidente Constitucional, Joao Goulart, acababa de ser derrocado por un golpe de Estado Militar. Sin reconocer la legitimidad del Gobierno del Mariscal Humberto Castelo Branco, instalado en Río de Janeiro y Brasilia por decisión de la junta revolucionaria, el Gobierno venezolano sólo mantuvo en Río de Janeiro su misión consular, encargada de cuidar los intereses de los ciudadanos venezolanos.

Según personas allegadas al Ministerio brasileño de Relaciones Exteriores, a raíz de la entrevista de los dos cancilleres, el Gobierno venezolano considera que la elección a la presidencia de la República del Brasil, el tres de octubre próximo, del Mariscal Arthur Costa e Silva, podrá considerarse, en virtud de la doctrina Betancourt, como un regreso al proceso legal de sucesión.

Esto permitirá el restablecimiento de relaciones al nivel de embajadas en cuanto al futuro Presidente haya asumido sus funciones, en marzo de 1967.

Contraloría General de la República
EDICTO

.El Sub-Contralor General de la República, por el presente edicto cita, llama y emplaza a los deudo- res que se mencionan a continuación, para que por sí o mediante apoderado, concurran a esta Contra- oría General a responder dentro de los juicios coactivos que se les sigue a solicitud del BANCO MI- NERO DE BOLIVIA:

DEUDOR	GARANTE	Suma Adeudada	Resolucion No.	Pliego de cargo No. y fecha
Federico Ortíz M.	Leónidas Bedregal	$b. 700.--	5/403/66	8/194/66 5/9/66
Walter Farrel Rojas	Mario Centellas M.	$b. 25.000.--	5/415/66	8/202/66 6/9/66
Crispín Andrade	Cándido Andrade C.	$b. 1.500.--	5/409/66	8/203/66 6/9/66
Manfredo Mayers R.		$b. 4.000.--	5/414/66	8/201/66 6/9/66
Carmen Ayala y Elena Valdivia	Ernesto Cánepa	$b. 3.000.--	5/412/66	8/199/66 6/9/66
Carlos Aguilar U.	Carlos Aguilar P.	$b. 4.018.55	5/405/66	8/197/66 6/9/66
Raúl Valdéz	Hugo Michel R.	$b. 500.--	5/411/66	8/198/66 6/9/66
Arturo Taborga	Jorge del Solar A.	$b. 23.613.98	5/404/66	8/195/66 5/9/66
. Bautista Pabón M.		$b. 500.--	5/406/66	8/196/66 6/9/66
José A. Rico Toro S.	Carmelo Block M.	$b. 2.500.--	5/410/66	8/190/66 5/9/66
Rosa Bazoberry	Carlos H. Portugal	$b. 3.600.--	5/400/66	8/189/66 2/9/66
Albertina V. de Díaz	Ricardo Cossio A.	$b. 2.000.--	5/399/66	8/191/66 5/9/66
Carlos H. Portugal	Rosa Bazoberry	$b. 2.000.--	5/402/66	8/193/66 5/9/66
Aliz B. Herethy M.	Raúl Fernandez G.	$b. 2.900.--	5/401/66	8/192/66 5/9/66
Elvy P. de Quevedo	L. Guido Salinas V.	$b. 20.000.--	5/413/66	8/200/66 6/9/66

"Señor Sub Contralor General de la República.--Representa:--- No se pudo dar cumplimiento a las diligencias de notificación con los Pliegos de Cargo que anteceden, por ignorar el domicilio de los deudores mencionados en esta ciudad.--- Es lo que represento para fines consiguientes.--- La Paz, 3 de septiembre de 1966. Fdo. Diligenciero".

"á 13 de septiembre de 1966.--- En mérito a la representación que antecede y en cumplimiento a o dispuesto por el Art. 141 del Procedimiento Civil, practíquese notificación mediante edictos.--- do. My. Augusto Cuellar A.--- Sub-Contralor General".

La Paz, 13 de septiembre de 1966.

SUB CONTRALOR GENERAL

CONOZCA EL MUNDO CON

AIWA

CASA BERNARDO S.A.

LA PAZ COCHABAMBA

HERMOSOS DIAPOSITIVOS DEL JAPON EN NUESTRAS VITRINAS DESDE LAS 18.30 HORAS

¿Como llegar a España y Europa?

Satisfecho y descansando...

por Iberia, donde únicamente el avión recibe más atenciones que Ud.

Existe una vieja tradición española llamada hospitalidad, Ud. percibe el primer indicio de ella en el momento que sube a bordo de un Jet de Iberia, todo funciona allí ordenada y regularmente y con esa característica dignidad que es común a la gente de España.
El servicio y la comida son similares a los mejores restaurants del mundo.

La verdad es que en Iberia solamente el avión recibe más atenciones que Ud.
Nuestros Fan-Jets DC-8 (los jets de potencia extra) son atendidos por técnicos altamente competentes.
Venga a volar con nosotros.
Para informaciones o reservaciones vea a su agente de viajes IATA o llame a IBERIA.

IBERIA
LINEAS AEREAS DE ESPAÑA
SAMUEL MARIN PAREJA
AGENTE GENERAL
Colón 282, Edificio Cía. Boliviana de Seguros. Casilla 1053. Telf. 12115
Cables: IBERAIR

PRESENCIA

DIRECTOR: HUASCAR CAJIAS KAUFFMAN
CO-DIRECTOR: ALBERTO BAILEY GUTIERREZ
GERENTE: JUAN MARTINEZ CALDERON

La Paz, Bolivia, Jueves 22 de Septiembre de 1966.

Supresión de recargos

Hace tiempo, se ha anunciado que se irá a una reforma del sistema impositivo nacional, a fin de crear un código armónico, que elimine contradicciones y duplicaciones no justificados por ninguna norma científica.

Entre estas imposiciones que el público tiene que pagar, se hallan ciertos recargos sobre precios de cosas y de servicios, recargos que no están destinados a las arcas fiscales, sino al beneficio de determinados grupos sociales. En ciertos casos, quien vende las mercaderías o presta los servicios, opera como simple agente de retención; el Estado mismo, se ha limitado a dictar las disposiciones jurídicas para cobrar tales recargos. Por tanto, no se trata verdaderamente de impuestos, aunque tengan esa forma; se trata de pagos que el comprador de mercaderías o el usuario de servicios hace, a través de interpósita persona, a entidades privadas.

El porcentaje en que se grava al público en general, está lejos de ser despreciable y contribuye inevitablemente al aumento del costo de vida en la misma medida en que el recargo existe, cuando no en otra mayor. No se trata sino de que el pueblo en general sostiene ciertos gastos de algunas actividades privilegiadas por medidas que, en general, no corresponden a un sano criterio financiero, sino a tácticas demagógicas.

El nuevo código tributario tiene que tomar en cuenta tales hechos y reducir los recargos en pro de entidades privadas, o, en lo mínimo, a sólo aquellos casos en que hay claras justificaciones basadas sobre todo en la solidaridad social, el reconocimiento general que debe darse a ciertos grupos que son merecido bien de la patria; pero deberán eliminarse aquellos casos, que son los más numerosos, en que simplemente se quieren salvar los problemas económicos de ciertas personas, acudiendo al aporte general y no al esfuerzo de esas mismas personas, como debiera suceder.

No creemos que el Estado pueda prescindir de este problema aduciendo que, al fin y al cabo, no es él el que se beneficia; lo que interesa es que el pueblo, directa o indirectamente, tiene que hacer estos pagos; para ese pueblo, se trata de imposiciones que tiene que pagar con dinero sacado de su bolsillo, dinero que podría usar en propio y no en ajeno provecho.

Renovación del Poder Judicial

La Cámara de Diputados ha aprobado una medida interesante, la de proceder a la renovación o, mejor, constitución del Poder Judicial. El argumento que se ha utilizado para llegar a esa conclusión es simple: si existe una Constitución en vigencia, los tres Poderes del Estado tienen que organizarse conforme a ella, sin que tenga que esperarse la aprobación de los proyectos constitucionales ahora en estudio.

El actual Congreso ha dado muestras de mesura, de superación en relación a lo que había sucedido en años anteriores; muy mayor madurez en los representantes nacionales. Ello nos hace esperar que, al ser designados los magistrados del Poder Judicial, y también los altos integrantes del Ministerio Público, ha de procederse con imparcialidad, sin dejar que primen prejuicios o favoritismos políticos.

La importancia de la administración de justicia exige que así se obre; exige que no se hagan cambios sino allí donde fueran imprescindibles, ya que existen ahora tribunales superiores por su calidad a otros que se formaron antes al calor de la pasión política.

Que se proceda a la renovación del Poder Judicial, pues se han dado razones para proceder así; pero que la renovación implique una mejor selección, una conducta imparcial de los representantes nacionales que escojan a los más capacitados, lo intelectual y lo moral para desempeñar cargos tan delicados; que se siga en el camino de mejorar la administración de justicia y no de volverla a los tiempos de su mayor desprestigio, al que se llegó sobre todo por culpa de los políticos.

LA CARTA DEL DIA

Sobre los oídos sordos

Amis lectores:

Estamos rodeados de sordos. Unos sencillamente no pueden oír. Otros no quieren oír. Otros quieren pero el ruido, el griterío, no les permite oír.

Fuera de ello -porque muchos de éstos son autoridades- hay cosas grandes o pequeñas que se quedan estancadas indefinidamente. Y que debieran quedarse en el estancamiento.

No en ánimo de agotar la materia, ni mucho menos, voy a citar solamente dos ejemplos. Uno administrativo y otro político y mis lectores entenderán hasta dónde la sordera se puede convertir en mal crónico, pertinaz, resistente a todo esfuerzo que se haga por vencerlo.

El administrativo se refiere a algo muy simple: egresados de la Universidad no pueden lograr, pese a calvarios de trámites, idas y vueltas, papeleos, sus títulos. Si es la Universidad o si es el País, en donde están estancados hace tiempo sin que nadie pueda moverlos, no lo sé. Pero hay un prejuicio notable para quienes necesitan los títulos para ejercer sus profesiones. Hay gente que ha venido del interior a revalidarlos. Hay gente del interior que espera en La Paz. La prensa ha publicado quejas, se han hecho gestiones. Nada. Nada. Los títulos no salen. Algo anda mal en alguna parte. Y el asunto es sólo ese a todo lo que se ha hablado de este tema. Y el asunto es sólo ese ejemplo. Como éste hay mil casos de sordera crónica e impenetrable.

Hace poco un Ministro estableció un libro de quejas que le debe mostrado todos los días. Así puede saber qué se mueve y qué no mueve en su oficina. Me parece que en el plano nacional alguien debe encargarse de recibir estas quejas y darles solución.

En el terreno político: decenas y decenas de palabras han sido dichas al frente para que se pronuncie. Nadie sabe qué opina del plan. Presidente que parecería ser el plan de ese frente político. Pero los jefes de los partidos del frente responden con una sordera absoluta. Ininterrumpida. Formidable. Ni atacan el plan, ni le hacen reparos, ni observaciones, ni lo aprueban, ni lo apoyan ni lo siguen ni Silencio de todos y qué silencio. Uno no sabe si allí hay deliberado propósito de desencadenar un rompimiento o una extraordinaria gran confusión y desorientación que concluye en que nadie sabe lo que quiere y por lo tanto no puede hablar ni opinar. Pero como frente político está gobernando el país, resulta que los ciudadanos tenemos derecho a saber con qué plan y bajo qué premisas nos gobiernan.

La sordera no debiera tener lugar en este caso.

Hay sordos de todas clases y categorías que creen que en plan de mejor las cosas se van a resolver solas. Y eso no es verdad. Las cosas hay que decidirlas. Hay que tomar posiciones. Hay que definirse. Otro es estar haciendo de la sordera un sistema de engaño al país. Lo administrativo y en lo político. Y contra ese engaño de los sordos de picardía, hay que protestar todos los días.

Los saluda,

X-X-X-X-X-X

LA POLITICA HOY

Dos puntos positivos para Falange en el Congreso: el primero cuando pidió que se rinda homenaje a los caídos de ambos lados en los acontecimientos de septiembre del año pasado. Es decir no queriendo sacar partido político de los hechos dolorosos sino elevándose por encima de todo ello y tomándolo en un sentido nacional.

El otro punto se refiere a la presencia de Ministros en ambas cámaras en reuniones separadas del martes, por la noche. Una interpelación y otra informe oral. Dice el cronista parlamentario que en ambos casos las actuaciones acabaron sosteniendo la oposición sus puntos de vista, sus reservas, sus pedidos de mayor investigación, pero en un tono de cordialidad y de sensatez entre los Ministros y los opositores. El hecho, pequeño, casi inadvertido, resulta un considerable progreso en nuestros sistemas de discusión parlamentaria y política.

Las recomendaciones políticas, familiares, de amistad y por otras razones tienen que haber llegado a un número muy grande para que la Cancillería, en comunicado público, se vea obligada a pedir que ya no le envíen más de ellas. Y el pedido público es a los ejecutivos de entidades estatales, ministerios y cosas parecidas. Se entiende que fuera de las recomendaciones pequeñas para puestos aquí, no faltan dignatarios que envían tarjetitas pidiendo que sus amigos sean honrados con cargos en el exterior. Muy bien que la Cancillería públicamente declare que no dará paso a tales comunicaciones recomendatorias.

El problema de los desocupados de Huanuni ha tomado un cariz un tanto irritante. De acuerdo a lo hecho y arreglado por el Ministerio de Trabajo, las cosas marchaban por el camino de la solución. Pero la interferencia de los estudiantes de la FUL de Oruro ha logrado agravar las cosas. El papel de tales dirigentes no es, pues, muy digno de alabanza. Menos mal que, pese a esa interferencia, parece que ahora sí el problema está solucionado.

En el Parlamento se notan de vez en cuando inicios de lo que puede suceder en el futuro: posiciones de grupos por sus propias ideas y no por alineaciones de partidos o de consignas. Y eso nota en ambos lados, el oficial y la oposición.

Se espera que en algún momento el Parlamento entre a considerar el problema de los ferrocarriles. El gobierno anterior no lo finiquitó esperando que sean los congresales los que decidan las soluciones finales. Ellas todavía no han llegado.

POLITICUS

El abuso de las intervenciones agrarias

Por Alex Valdivia

El pequeño propietario que ha cumplido con todos los dispendiosos y tediosos trámites agrarios para obtener una "consolidación", impuesta por el nuevo status jurís de 2 de agosto de 1953, tratándose en rigor jurídico de un derecho adquirido, cuando menos merecía la seguridad de que el patrimonio rural salvado providencialmente nadie se lo arrebatará. Para que dentro de condiciones de confianza y de seguridad, pueda trabajar, invertir capitales conseguidos por los canales del crédito y producir en beneficio de todos.

Al respecto, las declaraciones oficiales y las leyes agrarias vigentes, establecen que las resoluciones y los títulos otorgados por el Servicio Nacional de Reforma Agraria son definitivos. Pero, el Consejo Nacional de Reforma Agraria y el Ministerio de Asuntos Campesinos, se encargan de demostrar que una cosa son las declaraciones oficiales y las leyes publicadas y otra muy diferente la realidad de los hechos.

En efecto, con frecuencia inusitada, los dirigentes agrarios, que ya han hecho un sistema de vida de aprovecharse de sus "bases" y del despojo de propiedades rurales, se entusiasman con éstas, sobre todo si se hallan en las proximidades a la ciudad, por ejemplo en el lugar de "Río Abajo". Para comenzar, reúnen a los campesinos de la propiedad, en la reunión azuzan a las "bases" invadir a la parte "consolidada" más del propietario, a talar los árboles y en fin para que cometan atrocidades y desmanes. Una vez convencidos de la fuerza persuasiva de su demagogia, exigen las primeras -de las interminables- tributaciones per cápita, según los exacerbadores destinados desde pagar autoridades hasta para conceptos inverosímiles. En la segunda parte del plan, los campesinos se niegan sistemáticamente a aceptar ni formalizar un contrato de trabajo gestionado penosamente por el pequeño propietario rural ante las autoridades del ramo.

Después, los dirigentes agrarios cumpliendo un "mandato de las bases" rompen abiertamente hostilidades con el pequeño propietario. Las autoridades agrarias, con desconcertante complicidad y ciega parcialidad, se encargan de notificarle a éste que "no se responsabilizan por su vida si permanece trabajando en la propiedad". El pequeño propietario no tiene otra alternativa que ponerse a salvo en la ciudad.

Al poco tiempo, los dirigentes agrarios piden dotación de la propiedad "consolidada" ante el Consejo Nacional de Reforma Agraria o, ante el Ministerio de Asuntos Campesinos plantean demanda de intervención por "abandono". A partir de este instante, el pequeño propietario se cerciora de que sus resoluciones, títulos y su defensa jurídica son inútiles.

En el trámite de la demanda de intervención, las autoridades y los campesinos desconocen administradores, imponen a sus propios interventores -el nombramiento siempre recae en uno de los principales agitadores-, si cuenta con comodidades la casa de hacienda, cuando no van a pasar week ends, la alquilan a extranjeros con cañon de alquiler en dólares, que no se sabe dónde van a dar. Se tala sin discriminación la arboleda sin sujetarse a las prescripciones legales de la materia y cada cual arrasa y se apodera de lo que puede.

Como culminación desconcertante, el Consejo Nacional de Reforma Agraria, sobre los antecedentes recabados en el Ministerio, agita un trámite más, en la larga cadena de procesos sobre la misma propiedad, para legalizar las depredaciones y el negociado.

La judicatura agraria, integrada de ordinario por prácticos, a los atropellos rekeridos denomina: "procesos de intervención", y los justifica (?) en una aislada y ominosa disposición del Decreto Supremo número 05702 de 10 de febrero de 1961, de clara inspiración marxista, tendente a desplazar de los medios rurales a todas las personas que no pertenezcan a la clase campesina. El funesto Decreto mantiene en esos medios rurales una permanente efervescencia social, temor, anarquía, entorpece gravemente y frustra las finalidades de la Reforma Agraria.

En lo referente al aspecto jurídico propiamente, los "agraristas" parecen no darse por enterados que un simple decreto no puede enervar a la Ley de Reforma Agraria, ni una resolución ministerial a una resolución suprema. Tampoco parecen conocer la Constitución Política del Estado, por ejemplo cuando dispone: "Las autoridades y tribunales aplicarán esta Constitución con preferencia a las leyes y éstas con preferencia a cualesquier otras resoluciones". El Decreto Ley número 07169 de 24 de mayo de 1965, al establecer: las Resoluciones Supremas y los Títulos Ejecutoriales concluyen los procedimientos agrarios y no admiten nuevos trámites administrativos, judiciales ni de ninguna otra clase. Si existían todavía dudas, ha derogado en forma clara y terminante los atentatorios "procesos de intervención por abandono". Sin embargo, las autoridades agrarias, en particular, las del Ministerio de Asuntos Campesinos, como en los mejores tiempos de la demagogia, desdeñan al "reaccionario" Decreto Ley dictado por la Honorable Junta Militar de Gobierno y prosiguen con su labor de agitación y destrucción de la Reforma Agraria.

Por lo tanto, en las condiciones existentes hasta ahora, no hay respeto ni garantía para el pequeño propietario que trabaja la tierra "consolidada" por el mismo Servicio Nacional de Reforma Agraria, y la intervención agraria es una de las causas más serias de la inseguridad en el campo, de la desorganización, descenso en la productividad agrícola, encarecimiento de la vida, que sume en la miseria y la ruina, a los mismos a quienes se pretende beneficiar con la Reforma Agraria.

Urge vivir, pues, dentro de un estado de derecho, dentro de un orden jurídico indispensable para el desarrollo de las actividades de todos los sectores sociales del país.

Pero, el problema de crear ese ambiente de seguridad propicia al desarrollo económico en el medio rural, no consiste sólo en dictar nuevas medidas legales, sino, principalmente, es irrecusable el concurso de funcionarios probos, con título de idoneidad profesional. Y no en exigir la sujeción estricta de los procedimientos agrarios a las disposiciones legales vigentes, imponiendo con firmeza y contenacidad una política de respeto a la Ley.

Camino La Paz-Apolo-Cobija

Por Leónidas Oblitas Poblete

Los gobiernos en Bolivia generalmente relegan al olvido cualquier obra por importante que sea cuando no existen suficientes grupos cívicos o representativos que demuestren sus exigencias mediante pronunciamientos, amenazas, concentraciones etc., pero resulta que esta forma de expresión es insignificante y estéril para el caso del norte y noreste boliviano. Representa un grupo geográfico grande, despoblado y carente de unidad, por la sencilla razón de que no existen medios de comunicación excepto los vuelos esporádicos que hacen de cuando en cuando aviones del LAB o de alguna línea particular.

Diríase con propiedad, reparando una injusticia el Servicio Nacional de Caminos ha iniciado el estudio y estacado de esta vital arteria de carretera nacional. Parte de la punta de camino más apropiado; esto es, de Charazani hacia Apolo. una distancia aproximada de 150 Kms.

La conexión de camino carretero de este tramo significa obtener las siguientes ventajas y perspectivas de desarrollo en escala nacional. Al penetrar del pequeño valle de Charazani con dirección a los Yungas de Carijana se atraviesa una zona altamente mineralizada, inexplotada, pues se han encontrado minerales de estaño, cobre, antimonio, wolfram y otros. De Carijana comienza una zona similar a la de los Yungas de La Paz, donde en la inmensidad de los bosques apenas como lunares se siembran con magnífico rendimiento todas las frutas y productos de valles, trópicos y semitrópicos. En este sector dando cabida a las estribaciones de la cordillera del Sunchulli se forman en el curso de varios ríos importantes y colosales cascadas, apropiadas para captaciones hidroeléctricas; es decir que si se llegara a aprovechar la riqueza que ofrece el suelo, la naturaleza proporciona los elementos necesarios para su futura industrialización: la electrificación de la zona.

A medida que se desciende hasta el límite del río Yuyo, (1.100 metros sobre el nivel del mar) los cerros se abren, dan lugar a inmensas laderas y playas; la fertilidad se torna exuberante. Los frutos de cualquier cultivo son óptimos: arroz, cacao, caña de azúcar; maderas finas en abundancia; cedro, nogal, pino, laurel, canelón. Muchos de los ríos que descienden de la cordillera tienen las mismas características de Tipuani. Existe el oro que espera la iniciativa del hombre y las máquinas que lo exploten. Del río Yuyo se asciende a una gigantesca meseta con una altura media de 1.500 metros sobre el nivel del mar que llega a Apolo y sobrepasa mucho más allá. El clima es sencillamente delicioso, sin exagerar una primavera constante. Aquí produce magníficamente el té, café, cítricos, uvas, manzanas. Se puede desarrollar una agricultura mecanizada por las inmensas planicies; ideal para crianza de ganado vacuno, ovino, porcino y aves en general. En diversos lugares de este sector se ha encontrado petróleo. En resumen, una vasta zona que se complementa idealmente con todos los recursos de su propia riqueza natural, y que solamente espera un detalle para la iniciación de su desarrollo; el camino carretero. Este felizmente se ha iniciado, pero cualquier causal que suspenda o deje sin efecto la prosecución de este camino se debiera denunciar como un crimen atentatorio contra el desarrollo del norte y noreste boliviano. Luego me ocuparé de los alcances económicos que significan el tramo Apolo-Cobija, la conexión con la Carretera Marginal de la Selva, las perspectivas de migraciones internas y de grupos de colonizadores europeos.

LOS CUBANOS CONQUISTAN LA FLORIDA

Por Alejandro Carrión

POR SEGUNDA VEZ gentes de habla española conquistan la Florida. La gesta de Ponce de León se repite ahora, en los años sesenta. La emigración cubana va poco a poco cambiando el rostro y el clima humano de Miami, la puerta alegre, millonaria y polícroma que Estados Unidos, en la soleada tierra de Florida, abre a Latinoamérica.

En un comienzo, se presentó a la emigración cubana como un conjunto de gentes desorientadas, paupérrimas, acogidas a la caridad de los Estados Unidos, destinadas a constituir un peso inútil sobre esa nación. Se decía, inclusive, que Estados Unidos iba a dispersar esa emigración en su inmenso territorio, a diluirla en su población multitudinaria, para evitarse problemas posteriores. Y es posible que en algún momento se haya comenzado a poner en práctica esa idea espantosa.

Pero los cubanos se establecieron principalmente en Miami, donde sube su "colonia" ya a ciento cincuenta mil. Es tan numerosa, que en las calles de la hermosa urbe se la nota: de cada cinco transeúntes, dos son latinos y con frecuencia esos dos latinos son cubanos. Es verdad que muchos son viajeros, pues Miami arrebató ya a Nueva Orleans su calidad de puerta de Latinoamérica, pero casi siempre esos dos latinos son cubanos. Y se oye el castellano en todas partes, claro y nítido, pero con ese apresuramiento cantarino propio de los labios de Cuba. Y no están mal vestidos, ni tristes, ni actúan como si se sintieran en casa extraña. Se los ve como se los veía en La Habana: activos, expansivos, ruidosos, bien vestidos, alegres. Y las mujeres, como siempre, color canela, lindísimas.

¿Qué ha pasado? Pues que los cubanos se han instalado en Miami, no a vegetar como los exiliados de Palestina en Jordania por ejemplo. sino a vivir. Y vivir es trabajar. En todos los almacenes por lo menos la mitad de los empleados son cubanos. Lo mismo en los hoteles y en los garajes. Y Miami es sólo eso: almacenes, hoteles y garajes. Se puede decir que los empresarios han encontrado que sus negocios marchan mucho mejor si tienen un cincuenta por ciento de empleados cubanos. Por otra parte, los cubanos han comenzado a instalar sus propios negocios. Ya hay almacenes cubanos, restaurantes cubanos -lestupendos!-, supermercados cubanos, garajes cubanos, posadas cubanas. Un amplio sector de la urbe está cubierto por negocios cubanos, prósperos, con capital cubano trabajosamente salvado de las confiscaciones de Fidel.

Y no sólo eso. Hay varios cines cubanos. Hay dos radiodifusoras cubanas, un diario y varias revistas cubanas, editados en Miami. Hay ya libros, diarios y revistas en español vendiéndose abundantemente en todos los puestos de la ciudad, para los cubanos. Hay librerías cubanas y hay libros en español en todas las librerías, para los cubanos. Se sintoniza una radio y se oye, no la triste voz del exiliado que se lamenta, sino a Cuba que canta, bajo el sol del Caribe, su propio sol. Es La Habana que canta en La Florida. Y no que ellos no hayan sido duramente heridos por el injusto exilio antecedido de la confiscación de todo bien material. Es que la madera humana de que se halla construido el cubano es de calidad excelente; el dolor, para adentro! Para afuera, la juventud, la vida, el esfuerzo, la buena capacidad, que les permite vivir en La Florida como si estuviesen viviendo en Cuba. Gentes así, de tan excelente calidad, pueden vivir por

(Pasa a la página 14)

TRIDENTAZOS por LUZBEL

UNIDAD EN EL FRB

LA NOTICIA DE Perfil

PAULOVICH

Las Chaskosas

A raíz de que en una de mis últimos artículos aparecía el término greco-birlocho: "chaskosas", un amigo extranjero me pidió que explicara su sentido. Esto me viene al pelo porque en Cochabamba acaba de relizarse un campeonato nacional de peinados, llamado también concurso, en el cual participaron chaskosas de La Paz, Beni, Tarija, Santa Cruz, Oruro y Cochabamba.

X-X-X-X-X-X

"Chaskosa" viene del griego Chaskas, que quiere decir greñas o también mechas. Demóstenes, a quien le llamaban la ametralladora parlante, porque para decir tatito demoraba quince segundos, decía a su pueblo: "No os agarréis de las mechas entre hermanos porque vendrán nuestros enemigos y nos harán ta-ta-ta-ta-tal-co, y acabarán con nuestras cha-cha-chá-chaskosas".

X-X-X-X-X-X

El término fue del agrado de los romanos que vinieron después y éstos lo pasaron a España y los españoles lo trajeron en sus carabelas. La Historia ha recogido la célebre frase de Cristóbal Colón cuando sus compañeros de navegación se le insolentaron y quisieron pararle la carabela: "En nombre de Isabel y de Fernando os pido que os calméis, allá en las Indias muchas chaskosas encontraréis y pido a Dios que en sus marañas no os enredéis..." Esto calmó el ánimo de los navegantes y se suspendió el estado de emergencia.

X-X-X-X-X-X

Evidentemente, las aborígenes eran chaskosas, pero no lo eran menos las españolas y todas las europeas en general, en ese tiempo. Estas disimulaban sus chaskas con el moño, que fue el primer peinado que se inventó para las mujeres y que no la inventaron ellas, sino un marido desesperado a quien las chaskas de su mujer le hacían cosquillas en la barriga y no le dejaban dormir.

X-X-X-X-X-X

Las mujeres hicieron todo con su cabello, desde las trenzas también llamadas "pichicas" por los nórdicos, hasta la "cola de caballo", que es un peinado irreverente pero cómoco, pasando por el flequillo, que se lleva para disimular los granos en la frente y que ahora ha sido adoptado por unos jóvenes masculinos, pero no fanáticos, que se hacen llamar "bitles".

X-X-X-X-X-X

Las chaskosas tuvieron también su parte en la música y fueron ellas las que establecieron las diferencias entre la música clásica y la folklórica. Por ejemplo, la clásica es la que compuso Tschaikovsky y la folklórica fue la que compuso la Chaskosqui.

X-X-X-X-X-X

El peinado, como negocio, ha sido descubierto hace poco tiempo. Ahora, las mujeres ya no se peinan, se hacen peinar. Ya no buscan, en moroso toilete, el peinado personal que "les siente", ahora todas se peinan igual al gusto de la peinadora y al dictado de la moda. Pocas son las chaskosas, pero cómo me gustan. En el fondo de mi corazón habrá siempre una chaskosa dormida, recuerdo de mi juventud.

PAULOVICH

Cosmonauta ruso indica que la URSS no hace lanzamientos espaciales "por amor al arte"

GINEBRA, SEPT. 21 (AFP).- El médico cosmonauta soviético Boris Egorov declaró hoy que la URSS no tiene la intención de proceder a lanzamientos de artefactos espaciales "por amor al arte" o para que los cosmonautas puedan ver la Tierra desde arriba".

Interrogado, en una conferencia de prensa, sobre el programa soviético de vehículos espaciales habitados, el doctor cosmonauta expresó que tales vuelos deben obedecer a la necesidad de verificar nuevos datos o incógnitas que aparecen a raíz de experimentos realizados en Tierra.

Precisó, el Dr. Egorov, que el programa soviético actual se centra especialmente en las condiciones en que se puede efectuar un vuelo prolongado.

"En cuanto hayamos recogido información suficiente, dijo, realizaremos un nuevo lanzamiento".

El joven cosmonauta, que participó el 12 de octubre de 1965 en el vuelo orbital de "Vosjod Uno", admitió que los vuelos futuros de muy larga duración planteaban a los especialistas de la "alimentación espacial", una serie de problemas actualmente insolubles. Indicó a este respecto, que cada astronauta en ruta hacia Marte deberá llevar consigo varias toneladas de alimentos.

Egorov hizo referencia a los trabajos teóricos en curso sobre la elección de las plantas a embarcar en los vehículos espaciales, plantas que podrían ser utilizadas como alimentos y como elemento regenerador del oxígeno. Otros especialistas estudian las carnes que pudieran ser más adecuadas como alimento espacial.

A propósito del malestar y la fatiga experimentados por Richard Gordon en la última experiencia "Gêminis", el cosmonauta soviético estima que estos efectos se deben tal vez al aire respirado por los cosmonautas norteamericanos, que es una mezcla artificial, mientras que los cosmonautas rusos respiran aire natural. A esta sensación de malestar pudo contribuir igualmente, el hecho de que la presión atmosférica en el interior del "Gêminis" no era normal o constante.

Tras hablar sobre los intercambios técnicos entre norteamericanos y soviéticos en el terreno espacial, Egorov indicó que los programas soviéticos se habían beneficiado de los estudios muy avanzados de los norteamericanos sobre el equilibrio y de la ruptura del equilibrio del cuerpo humano.

Evocó asimismo el problema de los meteoritos y las dificultades que crean a la navegación espacial. Este asunto, dijo, dio bastantes quebraderos de cabeza a los ingenieros rusos. Pero al fin y al cabo, agregó, las posibilidades de colisión en el espacio son de una contra tres mil.

Interrogado sobre su experiencia a bordo del "Vosjod Uno", el Dr. Egorov indicó que el momento más difícil de su viaje fue el retorno a las capas más espesas de la atmósfera, que dura sólo unos segundos.

El joven doctor y cosmonauta cree en "la posibilidad de vida humana en la Luna". Pero ante las reacciones emotivas suscitadas por esta declaración se apresuró a agregar: "En escafandra, naturalmente".

UN JOVEN FRANCES VUELVE DE UNA TRIBU DE CAZADORES DE CABEZAS

PARIS, 21 (AFP).- Un francés de 24 años, Jean Yves Domalain, que había sido acogido hospitalariamente por los famosos cazadores de cabezas de Borneo, se vio obligado a aceptar que los brujos le tatuasen de los pies a la cabeza y a casarse con la hija del jefe sin quererlo.

Domalain, muy afectado por esa doble prueba, ha vuelto provisionalmente a la civilización. Sumamente interesado en la zoología, el joven francés se aventuró en una zona desconocida de la isla para efectuar sus investigaciones. Sus pasos le condujeron a una tribu que lo adoptó sin condiciones. Sometido a diversas pruebas, se vio obligado, en particular, a pasar veinte días en la selva virgen, librado a sí mismo, y a sufrir durante sesenta horas las dolorosas e indelebles formalidades del tatuaje.

Admitido entonces en el Consejo de Notables, Domalain pudo iniciarse en las prácticas secretas, filmar y fotografiar. Por invitación cordial del jefe de la tribu, asistió igualmente al matrimonio de la hija de éste, comprobando, después de la ceremonia, que el feliz esposo era nada menos que él mismo. Tras un par de meses de luna de miel, Domalain, víctima de una fiebre perniciosa, pudo, por fin, escapar a la solicitud de su nueva familia y pisar una zona oficialmente civilizada.

Pero las autoridades indonesias lo multaron por haber visitado sin autorización una región prohibida.

Esas tribus dispersas en la selva virgen causan preocupaciones a las autoridades locales. La aventura del joven zoólogo francés hubiera podido terminar muy mal.

Como muestra de las consecuencias que pueden tener los actos en dicha región basta saber que hace sólo unos meses, las autoridades llegaron a saber que en una de esas tribus era de derecho consuetudinario que las muchachas se escogiesen un marido que era condenado a la pena capital después de la noche de bodas. Entonces se preparó una pequeña expedición militar que fue enviada en seguida al lugar. Pero hasta ahora ningún soldado ha regresado.

El FMI dará más facilidades financieras de compensación a países en desarrollo

WASHINGTON, 21 (AFP).- El Fondo Monetario Internacional (FMI) anunciará próximamente un aumento de las facilidades de financiación compensatoria, concedidas a los países en vías de desarrollo, se indicó hoy en fuente informada.

Estas facilidades, que tienden a ayudar a dichas naciones ante una baja accidental de sus ingresos de exportación, fueron creadas en 1963 para permitir que los países interesados pudiesen utilizar en tal sentido sumas del FMI.

El anuncio del referido aumento, del que se ignoran aún todos los detalles, será formulado eventualmente por el Director General del FMI, Pierre Paul Schweitzer, en su conferencia de prensa del próximo viernes o durante el discurso que pronunciará el lunes en la apertura de la asamblea anual del FMI.

El informe anual, publicado a principios de mes, el Consejo de Administración del FMI había subrayado que "las fluctuaciones a la baja en los ingresos de exportación de los países productores de materias primas, fueron menos numerosas y de menor amplitud de lo que se preveía al ser establecidos los convenios de financiación compensatoria".

El documento agregaba, sin embargo, que se ignora si esta situación se mantendrá en los años venideros.

Por su parte, se indicaba que el FMI "inició un nuevo examen de sus facilidades de financiación compensatoria, considerando a la vez las sugerencias de la asamblea anual del año pasado y la resolución sobre esta cuestión, adoptada por la conferencia de las Naciones Unidas sobre el comercio y el desarrollo".

Según el informe del FMI, las facilidades de financiación compensatoria fueron utilizadas ya por tres países: Brasil, en junio de 1963, la República Arabe Unida, en octubre de 1963, y Sudán, en junio de 1965.

SUGIEREN CONFERENCIA DE PAISES INDUSTRIALIZADOS

WASHINGTON, 21 (AFP).- La subcomisión de cambios y pagos internacionales del Congreso norteamericano pide la convocación de una conferencia de gobiernos de países industrializados, para hacer frente a los problemas económicos actuales.

Esta conferencia debería, asimismo, restablecer el espíritu de cooperación económica existente después de la segunda guerra mundial.

En un informe publicado hoy, esta comisión considera que dicha conferencia debería establecer un plan de acción en cuatro terrenos.

NUEVO REGLAMENTO MILITAR HA SIDO PUBLICADO POR EL EJERCITO CHINO

PEKIN, 21 (AFP).- Un resumen sucinto del nuevo reglamento militar, ha sido publicado por el Departamento Político del Ejército chino, en el último número del "Diario del Ejército de Liberación", y difundido por la agencia "China Nueva".

Este documento, que comprende treinta artículos, está dividido en siete capítulos. Trata del "trabajo administrativo y educativo por ejecutarse en las tropas" y de las "relaciones entre oficiales y hombres de tropa".

El capítulo uno, titulado "principio fundamental", se refiere a la teoría de Mao Tse Tung sobre "el análisis correcto de las contradicciones existentes en el pueblo", y recalca que el adoctrinamiento ideológico de los soldados tiene por objeto "fortalecer su unidad e intensificar al máximo su entusiasmo revolucionario".

Con respecto a la disciplina, el capítulo uno se refiere a los "tres-ocho" mandamientos de los manuales de educación política de los militares. Los tres mandamientos proclaman la obligación de:

1) Mantenerse firmemente en la orientación política correcta,

2) Mantener un estilo de trabajo simple,

3) Ser dúctil cuando se trata de la estrategia y de la táctica.

En cuanto a los ocho mandamientos, se trata de ocho ideogramas que se concentran en cuatro consignas, a saber: unidad, vigilancia, honestidad y sociabilidad.

Los capítulos siguientes enfocan más detalladamente los deberes respectivos de los soldados y de los oficiales, e insisten en el hecho de que estos últimos "deben llevar a su más alto grado el sentido de responsabilidad política, amar y tratar fraternalmente a sus subordinados, dirigir a estos últimos y sumarse a ellos en el cumplimiento de diversas tareas".

Los hombres de tropa, por su parte, deben "respetar a los oficiales, ejecutar resueltamente las órdenes, observar la disciplina y el reglamento, realizar progresos y llegar a ser buenos soldados según el principio de "dos cinco buenos", a saber: bueno en ideología, en entrenamiento militar, en "tres-ocho", en el cumplimiento de cualquier tarea y en cultura física.

CONTRABANDO DE TOMATES EN PANAMA

PANAMA, 21 (AFP).- Las autoridades locales han intensificado las investigaciones tendentes a descubrir a una organización dedicada al contrabando de tomates.

Esta medida se adoptó al descubrirse un cargamento clandestino, consignado a nombre de Luis de León, funcionario del Instituto de Fomento Económico panameño.

Se ha llegado a saber que los antecedentes de este hecho están en el permiso que el ingeniero Manuel Cuéllar, del Ministerio de Agricultura, otorgó a Carlos M. Boyd, para que importe tomates. Al percatarse Cuéllar que la importación de tomates estaba prohibida, pidió a Boyd que le devolviese los permisos, pero este sólo le entregó tres de los cuatro concedidos.

El Presidente Johnson reitera su apoyo a una reunión de presidentes de América

WASHINGTON, 21 (AFP).- El Presidente Lyndon Johnson manifestó hoy que apoya la idea de una reunión de jefes de Estado americanos.

El jefe del Ejecutivo, que celebró en la Casa Blanca una conferencia de prensa, abordó también en ella otros temas nacionales e internacionales.

Los Estados Unidos, dijo entre otras cosas, harán todo lo que esté a su alcance para apoyar los esfuerzos del Papa Paulo VI con el objeto de facilitar una eventual negociación sobre el problema del Vietnam.

Refiriéndose a la conferencia interamericana en la cúspide, Johnson destacó su importancia, afirmando que "hay buen número de temas que merecen la atención de los jefes de Estado continentales".

Subrayó, sin embargo, que era indispensable, elaborar un orden del día concreto antes de que dicha conferencia fuera convocada.

Agregó que, en la actualidad, se están examinando diversos planes y proposiciones sobre esa eventual reunión de jefes de Estado, aunque aún no se haya dado a conocer el resultado de esos trabajos.

En el transcurso de su conferencia de prensa el Presidente abordó también el problema del conflicto vietnamita, felicitándose de los esfuerzos hechos por el Papa para lograr la paz y asegurando que hará todo lo que esté a su alcance para secundar la iniciativa.

Se felicitó, igualmente, de los esfuerzos realizados en ese mismo sentido por el Secretario General de las Naciones Unidas, U Thant, y reafirmó que los Estados Unidos acogerán favorablemente toda iniciativa que tienda a lograr la paz.

Pero el Presidente subrayó una vez más que, hasta ahora, el adversario no ha mostrado ningún interés que permita deducir su disposición a negociar.

Los Estados Unidos, siguió diciendo, no han cesado de afirmar su deseo de entablar negociaciones si el agresor está dispuesto a hacer lo mismo. Pero, mientras persista la agresión por parte del adversario, no hay otra alternativa que proteger y defender al pueblo vietnamita.

CURIOSAS NOTICIAS

WASHINGTON, 21 (AFP).- Vi[illegible] tiocho hombres y dos muje[illegible] han perdido sus empleos e[illegible] Departamento de Estado por [illegible] mosexualidad.

Todas las personas que se [illegible] citan ahora un empleo en de[illegible] administración, deben ren[illegible] der a la pregunta: ¿Conoce [illegible] alguna vez actos homosexuale[illegible] reveló hoy Marvin Gentile, [illegible] tente del Secretario de Est[illegible] Adjunto, refiriéndose a los [illegible] timonios prestados recienter[illegible] te ante una comisión de c[illegible] tos de la Cámara de Repre[illegible] tantes.

Ninguna de las personas [illegible] vidir privada fue investigada [illegible] aquellas que fueron despe[illegible] ha sido nombrada ante la co[illegible] sión.

Refiriéndose a la pregu[illegible] ahora ritual, otro adjunto [illegible] Departamento de Estado de[illegible] ró: "Es sorprendente el nú[illegible] ro de respuestas afirmat[illegible] que recibimos".

TOKIO, 21 (AFP).- Recorr[illegible] pie unos 30 kilómetros por [illegible] durante un mes, hasta llega[illegible] los 800 kilómetros y hacer [illegible] proeza a los setenta años [illegible] exactamente lo que acab[illegible] realizar, una vez más, un [illegible] fesor japonés retirado.

Saliendo de Aomori, ci[illegible] situada al extremo norte d[illegible] gran isla del Japón, ha lle[illegible] ayer a Tokio ante el Pal[illegible] Imperial, término de su [illegible] maratón de marcha.

Tosaku Sanae, tal es su [illegible] bre, recorrea pie, cada ve[illegible] esos 800 kilómetros, desde [illegible] cumplió los sesenta años.

La marcha a pie está d[illegible] da en Japón.

Recorrer diez mil pasos [illegible] día es lo que recomienda [illegible] médicos a las gentes que se [illegible] ximan a una cierta edad [illegible] fabricantes japoneses de in[illegible] mentos de medida, han lan[illegible] al mercado un pequeño [illegible] dor que tiene la forma d[illegible] reloj, el cual se engancha [illegible] cinturón del marchador y [illegible] ta y totaliza automáticam[illegible] todos los pasos que dá.

La marcha a pie, dice[illegible] prospectos, es el golf sin [illegible] la y sin club, puesto al [illegible] cio y al alcance de to[illegible]

GEDESA

GENERAL DENTAL S.A.

Calle Colón No. 151 Casilla No. 505

Anuncia a su distinguida clientela haber recibido un amplio surtido de materiales dentales y de laboratorio, a precios sin competencia.

SOLICITE NUESTRA LISTA COMPLEMENTARIA DE PRECIOS No. 4/66.

CORPORACION MINERA DE BOLIVI[illegible]

COMUNICADO

Se comunica a los interesados, que la apertu[illegible] propuestas a las licitaciones GP-250/66 y GP-251 [illegible] se efectuará el día Jueves 22 del mes en curso, a l[illegible] 15 p.m. en las oficinas de la Corporación Minera de [illegible] livia, edificio Avenida Mariscal Santa Cruz, tercer p[illegible]

La Paz, 16 de Septiembre de 19[illegible]

Ing. Lew Adamec
GERENTE GENERAL

CONSEJO NACIONAL DE VIVIENDA

PROGRAMA DE VIVIENDA BID-CONAVI

SUB-PROGRAMA I, CONCLUSION DE VIVIENDAS

A SOLICITUD DE NUMEROSAS PERSONAS INTERESADAS EN OBTENER CREDITOS DESTINADOS A TERMINACION DE VIVIENDAS Y ATENDIENDO A SU NECESIDAD DE MUNIRSE DE LOS DOCUMENTOS EXIGIDOS, CONAVI HA RESUELTO POSTERGAR EL PLAZO DE PRESENTACION DE SOLICITUDES HASTA EL DIA 15 DE NOVIEMBRE DEL PRESENTE AÑO.

La Paz, Septiembre 15, 1966

RELACIONES PUBLICAS

GUIA PROFESIONAL

MEDICOS

Dr. LUIS POZO TRIGO
OTORRINOLARINGOLOGO
Estudios de especialización en los Estados Unidos. Atiende exclusivamente enfermedades y cirugía de NARIZ, OIDOS Y GARGANTA. Exámenes audiométricos. Medición eléctrica de la pérdida de la audición. Consultas de 14 a 18 de lunes a viernes. Consultorio: Yanacocha 332.- Frente al Edificio Asbún, Teléfonos: Residencia 28540. Consultorio: 28539.- Matrícula Profesional No. P-31.

Dr. HUMBERTO SALAZAR BLACUT
MEDICO CIRUJANO
NEUROLOGO
Estudios de especialización en el exterior Neurología Electroencefalografía Neurocirugía. Consultorio Bolivar Nº 697 Atención 14 a 17 Teléfono Domicilio 10447.

Dr. E. ALEXANDROWICZ
ESPECIALISTA EN LA PIEL
Especialidades en piel, VENEREAS, PROBLEMAS SEXUALES. Avenida Argentina Nº 1919. Teléfono 24534 Consultas de 14 a 17.

Dr. RICARDO DURAN POVEDA
MEDICO CIRUJANO ESPECIALISTA
Enfermedades y Cirugía de tórax (pulmones, corazón, esófago). Endoscopia, enfermedades y cirugía de abdomen (vías biliares, estómago, páncreas, apéndice, etc.). Consultorio Comercio 863. Atiende desde 14 30 a 16 y 30 menos días martes. Casilla 1173. Telf. 12631.

Dr. MIGUEL BANULS P.
MEDICINA GENERAL-TERAPIA ELECTROMAGNETICA
Diplomado en Roma.- Estudios en Barcelona.- Hipertensión. Diabetes. Epilepsia. Reumatismo. Varices. Hemorroides. Trastornos Circulatorios y neurológicos Consultorio y domicilio: Av. Saavedra 1614. Telf. 27373

Dr. ALCIDES RODRIGUEZ JORDAN
GINECOLOGO OBSTETRA ESPECIALISTA
Post-graduado clínicas Ginecológicas de Madrid. Stutgart y Viena. Cáncer Ginecológico, Tratamiento de matrimonios sin hijos, Prenatal, Cirugía de Tumores. Consultorio Av. 16 de Julio 1456. Telf. 10329 de 11 a 12 y 15 a 19.

DR. HANS DELLIEN S.
PEDIATRIA
Ex Residente del Hospital Infantil de México. Atiende: Lunes a Viernes Hrs. 14 a 16 p.m. Consultorio Calle Potosí 1240 1er. Piso.

Dr. ANIBAL RIVERO DELFIN
MEDICO DE NIÑOS
Estudios de especialización en Inglaterra The Hospital for sick Children Great Ormond Street. Londres The Royal Devon and Exeter City Hospital. Consultorio Av. 16 de Julio 1456, Edificio Sobima 3er. piso. Telf. 10579, Domicilio Av. Argentina 1821, Telf. 20087. Consultas de 4 a 17 English Spoken.

Dr. HUMBERTO SALAZAR BLACUT
MEDICO CIRUJANO
NEUROLOGO
Estudios de especialización en el exterior Neurología Electroencefalografía Neurocirugía. Consultorio Bolivar Nº 697 Atención 14 a 17 Teléfono Domicilio 10447.

Dr. ENRIQUE VERGARA M.
ENFERMEDADES DE LA PIEL
Av. del Ejército 39 esquina Loza (Miraflores) Horario 13.30 a 16:30. Telf. 23129. Casilla Correo 2223.

Dr. MARIO MENDEZ ELIAS
CIRUGIA Y ENFERMEDADES DEL SISTEMA NERVIOSO
Jefe Clínica Neurología y Neurocirugía U.M.S.A. Especialización Holanda, Inglaterra. Edificio Krsul. Avenida Camacho Nº 1223, Teléfonos 11430-24528.

NOTARIOS

FIDEL ZUMARAN M.
NOTARIO PUBLICO
Atiende escrituras, poderes, protestos de letras, protocolizaciones, etc. Oficina: Yanacocha 448. Of. 26. Telf. 10956.

Dr. LUCIO DURAN TAPIA
CIRUJANO DENTISTA
Turbina Dental, Rayos X. Edificio Almaráz, Yanacocha esq. Mercado 996. Telf. 25338 y 28123.

OFICINA DE AUDITORIA Y CONTABILIDAD
Calle Ingavi Nº 721, Telf. 22582
Esta oficina está a cargo de profesionales con muchos años de experiencia y amplia vinculación en la banca y comercio. Estamos a sus órdenes con nuestra responsabilidad, cumplimiento y reserva absoluta de todo cuanto trabajo se nos encomiende. Auditoría, contabilidades, trámites bancarios, tributarios y otros.

Preferida en mas de 90 paises por todo el mundo para las transmisiones de fuerza industrial.

Gates

Correas en V Hi-Power

- Lados cóncavos.
- Lado superior arqueado.
- Cubierta Flex Weave patentada.
- Material de la más alta calidad de la Industria Norteamericana.
- Probada y perfeccionada en los laboratorios más esmerados, por GATES los mayores fabricantes de correas en V y mangueras en el mundo.

DISTRIBUIDORES EXCLUSIVOS EN BOLIVIA:

ALIANZA LTDA.

ALTO DE LA ALIANZA 110-TEL. 11206-CASILLA 1051-LA PAZ

CORPORACION MINERA DE BOLIVI[illegible]

CONVOCATORIA A PROPUESTAS

PLAN SOCIAL

Se convoca a propuestas para la Remodelación [illegible] Ampliación del Hospital Santa Elena de la Empre[illegible] Minera Huanuni, situada en la provincia Dalence d[illegible] Departamento de Oruro, con financiamiento del Conv[illegible] nio USAID/B-COMIBOL.

Podrán intervenir todas las empresas Construc[illegible] ras de Primera y Segunda Categoría legalmente in[illegible] critas en el Registro Nacional de Firmas Constru[illegible] toras y Consultores de Obras Públicas del Minis[illegible] rio de Obras Públicas y Comunicaciones, debien[illegible] recoger los planos y pliegos de especificaciones [illegible] el Departamento de Ingeniería Civil de la Corporaci[illegible] Minera de Bolivia, situada en la Avenida Camacho Pl[illegible] No. 1396.

Las propuestas se presentarán en papel sella[illegible] y timbres de Ley, hasta el día 7 de octubre próxim[illegible] a horas 18.00.

En las propuestas deberán especificar el pla[illegible] máximo de entrega y el plan de trabajo a desarr[illegible] llar.

La Paz, septiembre de 1966.

Dr. Alvaro Torrico Arze.
VICE - PRESIDENTE C.M.B.

eras Restrepo no convocará a ebiscito ni dejará el Poder

GOTA, 21 (INTER PRESS-CE).- Una terminante adver-a en el sentido de que no rará el Congreso, noconvo-a plebiscito ni se retirará obierno antes de la expira-e su mandato -el 7 de agos-1970-, formuló el Presiden-los Lleras Restrepo.

una alocución de sesenta s destinada a resumir la administrativa realizada en imos 45 días y a definir mes ante los problemas dos por distintos grupos s del país, Lleras Res-precisó además que "para al Congreso a trabajar y r con sus responsabilida-hrará una campaña de opi-pública". Lleras agregó; vadiré ninguna de las atri-es del Congreso, pero tam-jará que evada sus respon-ades. El Parlamento es una esencia del mecanismo de-tico. No se me eligió para el Congreso o para atrope-Que nadie se equivoque eso".

ayando esa actitud, el Pre-recordó que "cuando re-nente se me pidió que apo-n plebiscito, dije una cosa convo plebiscitos porque sositivo no está previsto Constitución. Seré un guar-e las leyes mientras no sido derogadas. Lo mismo frente a la Constitución".

endo a rumores circulados da semana en algunos sec-obre la posibilidad de que rará de la presidencia, Restrepo afirmó: "Voy a la plenitud del gobierno el final de mi mandato. a ser posible sustituir por cisión de unos pocos la de los dos millones de s que me eligieron".

tra parte de su discurso transmitido por 160 emi-de radio y por todos los de televisión- Lleras anun-inminente presentación al so de nuevos proyectos de constitucional destinados ficar el régimen político municipios -vigente, desde a reducir el número de ros de las Cámaras Legis-

cierre del Congreso y la ativa a una plebiscito ha-o solicitados por el con-rismo unionista, que con-l 50 por ciento de las es ejecutivas en el actual o. Este sector ha estado ndo al liberalismo para que abandone las cámaras si la oposición - la Alianza Popular Nacional, ANAPO, del ex-hombre fuerte Gustavo Rojas Pinilla y los grupos liberales y conservadores independientes - continúa dificultando la elección de la mesa directiva de ambas cámaras.

CANCILLERES INICIARON REUNION CONSULTIVA SOBRE EL ENCUENTRO DE JEFES DE ESTADO AMERICANOS

NACIONES UNIDAS, 21 (AP)- Los ministros de relaciones exteriores del Hemisferio iniciaron su primera reunión consultiva en la organización del encuentro de los jefes de Estado del hemisferio.

El Secretario de Estado Dean Rusk y sus colegas de la mayoría de los países americanos abrieron la sesión informal a las 16;50 hora local.

Los ecuatorianos arrojaron una nota de pesimismo al manifestar antes de entrar a la reunión que el Presidente Clemente Yerovi no asistirá a la conferencia cumbre si ella se celebra en "un lugar controvertible".

Solamente faltaban los ministros de relaciones exteriores Nicanor Costa Méndez de la Argentina y Luis Vidal Zaglio del Uruguay.

Ambos diplomáticos están en camino hacia Nueva York y en la sesión de hoy fueron representados por sus delegados ante la Organización de los Estados Americanos y la ONU.

Esta es la primera vez que se celebra una consulta de cancilleres americanos a la sombra de la ONU.

Un portavos de la delegación ecuatoriana confirmó los informes tenidos en la mañana en el sentido de que el Presidente Yerovi no iría a Lima aunque no citó la capital peruana por su nombre.

Diplomáticos dijeron que ello confronta a la reunión con la cuestión del veto.

CONFLICTO ESTUDIANTIL EN BRASIL

.RIO DE JANEIRO, 21 (AP) - Ambas partes en el conflicto brasileño estudiantil-gubernamental parecían hoy ansiosas de negociar sus diferencias.

Organizaciones hablando en nombre de los estudiantes adheridos aquí a una huelga parcialmente efectiva, anunciaron hoy que no proyectan nueva marcha de protesta esta semana en Río de Janeiro. Ayer la policía y los estudiantes sostuvieron una refriega en el centro de Sao Paulo.

Fue el cuarto choque violento entre las autoridades y los estudiantes en Brasil en 10 días. La policía anunció que 70 de los 128 estudiantes detenidos durante la marcha no autorizada de ayer habían regresado a sus hogares.

El Gobernador estatal de Sao Paulo, Laudo Natel, pidió calma a los estudiantes de su Estado e instruyó a las autoridades universitarias para que se reunieran con los alumnos en busca de una solución.

Los estudiantes de Río de Janeiro de las facultades en huelga anunciaron un acto frente a la oficina del Rector Pedro Calmón.

Calmón declaró que los dirigentes serían recibidos en su despacho, y a los funcionarios policiaco dijo que la situación "tendía a tranquilizarse".

En el interior del país, de acuerdo con los informes llegados a esta capital la situación estaba lejos de ser tranquila.

BOLIVIA ELEGIDA PARA UNA VICEPRESIDENCIA EN LA ONU

.NACIONES UNIDAS, 21 (AFP)- La Asamblea General de las Naciones Unidas procedió esta mañana a la elección de los diecisiete Vicepresidentes, que con el Presidente de la Asamblea y los de las comisiones, constituirán la mesa de la asamblea.

Los cinco miembros permanentes del Consejo de Seguridad son elegidos tradicionalmente a una vicepresidencia. En esta ocasión obtuvieron los siguientes votos: Unión Soviética 105, Francia 104, Estados Unidos 103, Gran Bretaña 102 y China Nacionalista 74.

Por América Latina fueron elegidos BOLIVIA (105 votos), Costa Rica (104) y Trinidad-Tobago (95). Sin ser elegidos, Haití obtuvo siete votos, y Argentina, Brasil y Nicaragua un voto cada uno.

Fueron además elegidos por el grupo Africa-Asia: Ruanda (109 votos), Gabon (107), Senegal (104), República Democrática del Congo (100), Irak (98) y Chipre (90). Otros países de este grupo que no fueron elegidos obtuvieron: Dahomey (tres votos), Congo-Brazzaville y República Arabe Unida (dos, Alto Volta, India, Iran, Kenya, Liberia, Madagascar, Malawi, Nepal, Pakistan, Singapur, Tailandia, Tunez y Zambia (uno).

Gobierno de Onganía se halla al borde de una crisis ministerial

Buenos Aires, 21 (INTER PRESS SERVICE)- Según se afirmaba hoy en círculos sindicales, pronto abandonaría su cargo Juan Pedro Tamborenea, Subsecretario de Trabajo del régimen militar de Juan Carlos Onganía. De acuerdo con algunas informaciones, sería el propio Presidente de la Nación quien habría pedido al Ministro de Economía e interino de Trabajo, Jorge Salimay, un cambio en la Secretaría de Trabajo a causa de la demora en la solución de varios conflictos pendientes.

Tamborenea, social cristiano moderado, debió adelantar su regreso de Ottawa, Canadá, donde asistía a la conferencia de la Organización Internacional del Trabajo (OIT).

De concretarse la renuncia de Tamborenea, abriría causa a una serie de especulaciones, ya que el Gobierno esperaba delinear una política clara y eficaz frente a los poderosos gremios argentinos (unos 3 millones de trabajadores organizados). Hasta ahora, empero, el panorama gremial no parece haber sido influenciado todavía por el cambio de hombres en la Casa Rosada. Tamborenea tenía a su cargo, en gran parte, la estructuración de la estrategia oficial.

Los gremios se acercan ahora peligrosamente a una fecha tope -10 de octubre- a partir de la cual el mundo obrero seguirá un curso diferente. Ese día caduca el mandato de las actuales autoridades de la Confederación General del Trabajo (CGT) y el Gobierno exige a los diferentes sectores que se unifiquen en una sola central obrera con la cual negociar después.

Sin embargo, antiguas y nuevas rencillas de orden político y personal mantienen profundamente escindidos a peronistas leales al ex-Presidente Juan Perón (acaudillados por Jose Alonso) "peronistas sin Perón" (dirigidos por Augusto Vandor) y los gremios independientes no peronistas.

Esa división refleja también, en cierta medida, las diferentes actitudes de los gremios frente al gobierno. Así, mientras que el vandorismo parece haber pactado con el oficialismo, el alonsimo prepararía, alentado por Perón desde su exilio en Madrid, una oposición al régimen militar, mientras que los independientes aprovecharían la coyuntura para continuar representando su papel de mediadores en el pleito interno peronista.

un nuevo asiento
de modernísimo diseño que le asegura un viaje
mucho más confortable.

POR

B·O·A·C

super
VC10

Maravillosamente
veloz
silencioso
sereno

BRITISH OVERSEAS AIRWAYS CORPORATION

MARTIN & Co. (TRAVEL) LTD.
Av. Camacho 1315 - Casilla 1467 - Telef. 2 5541

INSTRUMENTAL DE URGENCIA PARA HOSPITAL RURAL DE MONTEAGUDO

El Ministerio de Salud Pública entregó un equipo de instrumental quirúrgico de urgencia con destino al Hospital Rural "San Antonio de los Sauces" de Monteagudo, capital de la Provincia Hernando Siles, Chuquisaca.

La entrega fue gestionada por dos enviados de la localidad de Monteagudo, el Alcalde Municipal, Felipe Zárate Alonso, y el jefe de Sanidad Provincial Dr. Walter Medina Delgadillo.

Monteagudo al igual que otras poblaciones chuquisaqueñas confronta graves problemas relacionados con la salud, educación, comunicaciones y la producción agrícola. Con la ayuda católica de Trêveris será solucionado hasta fin de año el problema del agua potable. La comunidad también prestará su ayuda, debiendo sufragar la construcción de los depósitos para almacenar agua.

A partir del presente mes se ha conseguido del Ministerio de Agricultura y Ganadería los servicios, con carácter permanente en Monteagudo, de un médico veterinario para ayudar a solucionar los múltiples problemas que confrontan los ganaderos de la zona.

Los delegados Zárate y Medina visitaron a PRESENCIA para expresar su agradecimiento público al Ministro de Salud y al Director Nacional de Salud, Dr. Gregorio Mendizabal por la entrega del instrumental quirúrgico de urgencia. Asimismo informaron que adquirieron otros implementos para el citado Hospital por valor de dos mil pesos, producto de una kermesse realizada en Monteagudo.

En la fotografía el Alcalde y el Jefe de Sanidad Provincial de Monteagudo durante su visita a nuestra redacción, muestran el equipo obsequiado.

ENFERMOS

Paralíticos, epilépticos, hemiplépicos, artriticorreumáticos, neurósicos, insomnios, hepáticos, cataratas, restablecen pronto con Electromagnetismo, Fisiatría, Hidroterapia, Trofología y Kinesiterapia.- Fortalecimiento sexual, no importando la edad.- Profesor JAM, Fisioterapeuta Titulado.- Calle Castro No. 186.- Teléfono: 25298.-

ENCUENTRO NACIONAL DE EMPRESARIOS CRISTIANOS DE 5 PAISES EN S. CRUZ

ESTUDIAN LAS POSIBILIDADES DE INTEGRACION Y DESARROLLO DE LA CUENCA DEL PLATA

Santa Cruz, 21 PRESENCIA.- Hoy con la concurrencia de cien delegados ha sido inaugurado el encuentro zonal de UNIAPAC, Unión Internacional de Empresarios Cristianos.

La ceremonia inaugural se cumplió en la Cámara Departamental de Comercio con la asistencia, además de los participantes, de autoridades locales y personalidades ligadas a la Banca y el Comercio.

Asisten al acontecimiento representantes de Argentina, Bolivia, Brasil, Paraguay y Uruguay. El temario contempla fundamentalmente el estudio acerca de las posibilidades que ofrece la cuenca del Plata para la integración económica de los indicados países. También se considerarán las posibilidades del empresario privado para aportar su concurso a esa integración, bajo los postulados de UNIAPAC.

Este encuentro internacional cuenta con el concurso del Instituto de Estudios Políticos para América Latina, cuyo director es el R. P. Paul Ramlot. Esta entidad sostiene que la infraestructura requiere el concurso de la empresa privada y para ello asisten delegados de los organismos de planificación de los países participantes.

Entre los oradores durante la inauguración figuraron Guillermo Royg, quien dio la bienvenida a las delegaciones visitantes y a nombre de éstas el Sr. Campos Menéndez.

Las conferencias centrales del Encuentro Zonal de UNIAPAC estarán a cargo del R.P. Paul Ramlot, quien se referirá al acondicionamiento territorial como herramienta del desarrollo de las cuencas.

La delegación argentina es la más numerosa y está conmpuesta por treinta hombres de empresa, Brasil con cinco, Uruguay con tres, Paraguay con dos y Bolivia, como país anfitrión, con sesenta.

El Presidente de la República concurrirá al acto de clausura, programado para el sábado venidero.

Entre otras personalidades que se encuentran en Santa Cruz observando el Seminario de UNIAPAC están el Embajador de la Argentina, Dr. Sergio Patrón Costa Uriburu y el representante del BID en Bolivia, Sr. Gonzalo de la Pezuela

UNIAPAC es una organización internacional de empresarios de tendencia cristiana que cuenta con filiales en 23 países con un total de 25.000 miembros. Bolivia está afiliada desde 1961 y posee actualmente 250 miembros.

INDUSTRIA DE LA LANA DE ALPACA LOGRA RESULTADOS SATISFACTORIOS

ORURO (PRESENCIA).- Funcionarios de la Corporación Boliviana de Fomento Lanero, entre ellos el Gerente General y el Subgerente, llegaron a Oruro, después de haber realizado una gira de estudio por algunos centros ganaderos de este Departamento.

Durante su permanencia en esta ciudad, hicieron una visita al Prefecto del Departamento, Coronel Pedro C. Gaya, a quién explicaron acerca de los motivos de su gira y de las proyecciones que podría tener dentro de la ganadería del país la industria de la lana.

Al mencionar los alcances de la actividad a que se dedican, señalaron la importancia que empieza a adquirir la producción lanera en Bolivia. Afirmaron que crece su consumo y que ahora, se está expandiendo rápidamente hacia mercados extranjeros, especialmente en Europa, donde tiene gran aceptación por su calidad.

CENTRO GANADERO

Al referirse concretamente a la explotación industrial de la lana en nuestro país, informaron que existen alrededor de ocho mil cabezas, de las cuales, precisamente están cinco mil en el distrito de Oruro, es decir un poco más de la mitad.

De acuerdo a esos datos estadísticos -según se explicó- se abren enormes posibilidades para esta riqueza que, recién está siendo considerada en toda su extensión gracias, en gran parte, a los esfuerzos desplegados por los técnicos del Servicio de Extensión Agrícola, cuyo asesoramiento tiene decisiva influencia en el incremento de la ganadería orureña.

CALIDAD DEL PRODUCTO

Los visitantes, obsequiaron al Prefecto Gaya, dos bolsas de lana industrializada de alpaca, expresando el Gerente General de Comboflа: "Pongo en sus manos estos primeros productos de la Corporación Boliviana de Fomento Lanero, que son netamente, producto nacional.

La valía de este producto, es que se trata de lana cien por cien de alpaca. No tenemos ninguna mezcla en este producto y consideramos que, siendo los segundos productores mundiales de lana de alpaca y los primeros productores, en el mundo, de lana de llama, es un rubro que no debemos dejarlo olvidado y, por el contrario, tender a su mayor producción para beneficio de los campesinos, de los habitantes de los centros urbanos y de la economía nacional".

El coronel Gaya, al agradecer el obsequio, recalcó la importancia de esta industria y de sus perspectivas para el porvenir. Dijo: "Entiendo que toda esta actividad encaminada a fomentar esta riqueza, ha de beneficiar a todo el Departamento de Oruro, en especial a sus provincias ganaderas".

Los personeros de COMBOFLA, durante su permanencia en el Departamento de Oruro, concentraron su interés, especialmente, a las extensas regiones de la provincia Abaroa, donde existen grandes rebaños tanto de llama como de alpaca.

El Tránsito de Oruro inició una campaña contra ruidos molest

Oruro (PRESENCIA).- En vista del excesivo uso de bocina que hacen los conductores de vehículos motorizados, atentando contra la tranquilidad y reposo de la población, la Dirección Departamental de Tránsito, dictó una orden hibiendo dicho abuso, bajo sanciones contra los con que infrinjan esas dispo

NUEVO FUNCIONARIO DE

Oruro (PRESENCIA).- El Identificaciones de la Dire Investigación Criminal, se los Suárez, ha sido trasla ciudad de La Paz, para cargo similar dentro de e tición nacional.

Se ha informado que es zo de este funcionario, re sesión el señor Miguel quien desempeñaba labor DIC de la Paz.

CONSTRUCCION DE COL RAL

Oruro (PRESENCIA).- El del Departamento, coro C. Gaya, hizo entrega a dades de Atahuallpa, un te de material destinado de construcción de un lo colegio secundario de a to.

La entrega consistió puertas de madera, 54 con sus respectivas ch drios.

Durante el acto, el Cor recalcó que era permane cupación de su autorida de mejores medios de es los niños y jóvenes.

Instó a los vecinos de vincia, a continuar con entusiasmo y concluir la construcción del mer ficio. Dijo que en la fáb ción realizada por él, pod bar que los trabajos avan leradamente.

El local es financiado lidad con fondos de la P empero la mano de obra da por los vecinos del puertas y ventanas entr cientemente, tienen un c millones de bolivianos.

Local planta baja

Se necesita Local 160 metros cuadrados para oficinas próximas al centro comercial dirigirse a I.B.M. de Bolivia S.A. Teléfonos 25526 o 28840

CORPORACION MINERA DE BOLIVIA

CONVOCATORIA A PROPUESTAS Nº KAI-32 66

Se convoca a propuestas para la provisión del siguiente artículo:

450 TONELADAS METRICAS DE ARROZ SIN PULIR, TIPO CAROLINA.

El pliego de condiciones y demás especificaciones se encuentra a disposición de los interesados en la Secretaría de la Comisión de Adquisiciones, 4to. piso Edificio Comibol.

El plazo de entrega de las propustas es hasta hs. 18 del día Lunes 10 de Octubre de 1966.

La Paz, 21 de Septiembre de 1966

Robert Gossweiler
Gerente Comercial

...LICITADA

La Fundición Peró hace aclaración

...uro, 20 de Septiembre de 1966
...ñor
...sto Ramos O.
...rector de ACTUALIDAD BOLI-
...ANA COMERCIAL
...silla 648
... PAZ.-

...: ACLARACION SOBRE PUBLI-
CACIONES

...y señor nuestro:

...uestro semanario "ABC", en ...No. 26, de fecha 5 de septiem... en curso y No. 28, correspon...de al 19 del mismo, hace refe...ia a las actividades de la FUN...ION DE ESTAÑO ORURO (Pe... en forma no ajustada a la ver... ni a la realidad de las cuestio... tratadas en ambas publicacio..., razón por la cual, nos vemos ... la ineludible obligación de rec...ear y aclarar el contenido de ... mismas, por medio de la pre...te, cuya publicación le insinua... dentro de las normas de la ...a periodística.

..."ABC", en su No. 26, dice: "ES...ÑO BOLIVIANO EN PERU".- ...formaciones recibidas en ABC ...entes responsables radicadas ...Perú, permiten entrever que la ...presa subsidiaria de la Fundi... de Estaño de Oruro (Peró) ...alada en aquel país y que fun... bajo el nombre de INDEMISA, ...á produciendo considerables vo...enes de aleaciones de estaño ...edente de Bolivia".

...te todo, debemos aclarar que ...FUNDICION DE ESTAÑO ORU... (Peró), que en adelante llama...os FUNESTAÑO, no ha expor... ni un solo gramo de estaño ...álico a la citada empresa en ...últimos tres años y emplaza... a sus informantes, que los su...estos responsables, nos prue... lo contrario. Por otra parte ...ESTAÑO no tiene subsidiarias ...el Perú, como declara su im...ante semanario. Nos hemos in...ado que la Empresa a la cual ...refiere, en luhar de producir ...derables volúmenes de alea...es de estaño, como Ud. sostie..., produce insecticidas arsenica... para la agricultura del algodón ... Perú en cuya elaboración no ...tiliza ninguna cantidad de es...o.

...En la misma publicación (No. ..., "ABC", sostiene que: "La ...resa mencionada producía en ...ro alrededor de 5.000 TM fi...s de estaño en gestiones pasadas, ...ro últimamente ha declinado sin...ificamente su capacidad a ...00 TM; en realidad actualmente ... encuentra tratando mineral de ... gran acumulación anterior de ...minerales en circuito, escorias y ...ezas duras".

...Respecto a tan equivocada afir...ción debemos aclarar, que ...NESTAÑO nunca ha producido ... 1.000 TM finas que Ud. men...a, habiendo alcanzado más bien ...los tres años anteriores, el au...nto de su producción, así: en ..., 1.850 TMF; en 1964, 3.100 ...F; en 1965, 3.000 TMF, cifras ...por cierto, no guardan ninguna ...ción con las publicadas por Ud. ...Es evidente que FUNESTAÑO se ...ntra fundiendo en la actuali... los sub-productos acumulados ... circuito. Ello se debe a que el ...mo Gobierno, gravó en 1961 ... exportaciones de cabezas du..., escorias y otros, con las mis... regalías con que se gravaba ... exportación de concentrados, ...o si estos sub-productos de fun...ión fuesen realmente minerales ...obstante de que los minerales ...idos ya habían pagado las res...tivas regalías, que fueron rete...s por COMIBOL, ocasionando ...na doble tributación que exigió ... FUNESTAÑO acumular, esco...s y cabezas duras para tratar... en hornos apropiados de alto ...elaje en los que actualmente se ... de ese material. El mencionado ...creto Supremo gravaba a todas ... exportaciones que tuvieran con...ido menor del 99% Sn.

..."ABC", también dice: "El dato ...ativo a la notable actividad de ... subsidiaria INDEMISA del Pe... debe merecer alguna atención ... la Empresa Nacional de Fundi...es recientemente organizada ... Bolivia, puesto que su misión es ...ercializar el estaño en Bolivia ... afuera. Toda la mente de las ...iciones es esa".

...Con referencia al anterior acá..., debemos anotar que, un estu... realizado sobre el consumo interno del Perú, sobre aleaciones de estaño, ha demostrado que no es de la importancia que Ud. le asigna en su semanario, siendo, por el contrario, muy reducido, debido a que el Perú cuenta con plantas domésticas de recuperación de aleaciones no-ferrosas de chatarras o de lo que se denomina "recuperación de productos no-ferrosos secundarios". Esta producción doméstica sumada a una importación de 250 TM finas anuales, aproximadamente, constituye el consumo del Perú.

Lamentablemente, no se puede comercializar el estaño en Bolivia porque el consumo interno alcanza apenas a 80 TM finas aproximadamente por año. Si Bolivia pudiera absorver las 20.000 TM finas que produce, estamos seguros que no tendríamos que preocuparnos de las fluctuaciones del mercado exterior y la rentabilidad de los sectores de producción minera y de las funciciones, estaría asegurada con el consiguiente beneficio para los trabajadores del sub-suelo. Pero la realidad es otra; al no tener consumo doméstico, nos vemos en la obligación de comercializar el estaño fuera del país y correr con el cien por cien de los riesgos por las fluctuaciones del mercado internacional, como ha venido sucediendo desde 1900.

En la página dos, del mismo No. 26, "ABC", expresa: "Hay que preveer, además, que si por cualquier circunstancia no se concretara el contrato sobre fundiciones con Klockner Industrie, los técnicos bolivianos que hicieron posible Metabol y que marcaron así el hito máximo del desarrollo integral de estaño en Bolivia pueden ampliar las obras de la Fundición de Oruro con todo el apoyo moral y material del país".

Agradecemos a Ud. por ese su tan espontáneo ofrecimiento, suponemos a nombre de los técnicos bolivianos que hicieron posible Metabol ,señalando la oportunidad que se presentaría para Funestaño, si el mencionado contrato con Klockner Industrie no se realiza, constituyendo así un motivo y una esperanza más que nos induce a perseverar y afirmar la obra del fundador de Funestaño, Don Mariano Peró, quien por su exclusivo esfuerzo personal ha hecho posible la fundición del estaño en Bolivia en forma económica. Sin embargo, deseamos vivamente que ese contrato con Klockner Industrie, pudiera concretarse en una realidad que, desde luego, permitiría al Supremo Gobierno conocer y comprender directamente todos los problemas emergentes de este tipo de industria.

En el No. 28 del 19 de Septiembre de 1966 "ABC", dice: "EL CASO INDEMISA".-"Ya reveló esta Carta Informativa el desplazamiento furtivo de la industria de fundición de estaño del señor Juan Peró al Perú, bajo el nombre de INDEMISA con que funciona allí prósperamente. A pesar de ello, no se sabe lo que el Estado hace para recuperar los casi cinco millones de dólares que le adeuda esa firma a Comibol por concepto de minerales".

"Muy informalmente se asegura sin embargo, que, en días más, el Presidente de Comibol, Cnl. Juan Lechín Suárez, tramitará el embargo de las instalaciones de Peró en Oruro, pues el crédito en minerales se otorgó a la firma, a partir del 4 de noviembre".

Sobre el primer párrafo, debemos aclarar que FUNESTAÑO no ha hecho ningún "desplazamiento furtivo de la industria de fundición de estaño" ni dentro ni fuera del país, porque FUNESTAÑO ha mantenido siempre una línea definida y firme sobre la necesidad de fundir los concentrados de Bolivia dentro del país desde 1937. Sería absurdo pensar que ahora trate de desplazar esta industria a un país que no tiene estaño.

Lo que verdaderamente lamentamos es que una publicación semanal tan difundida, como es "ABC", incurra en equívocos o referencias arbitrarias, como la que hace en su mencionado No. 28, al nombrar al señor Juan Peró, como a dueño de la Fundición de Estaño, pues, en nuestra industria y fuera de ella no conocemos a ningún Juan Peró. No creemos que, con todo ello, se propenda deliberadamente a desorientar y crear confusionismo en la opinión general, sobre una cuestión, tan importante como es la industria metalúrgica del estaño, que deberá ser debatida por los bolivianos con pleno conocimiento de causa y sobre todo con directivas patrióticas y constructivas, libres de prejuicios subalternizadas a otros intereses.

FUNESTAÑO cuenta con Activos suficientes para garantizar los créditos que recibe de Comibol en minerales y que sobrepasan los cinco millones a que hace Ud. referencia. Por otra parte, según el contrato, actualmente vigente que tiene suscrito con Comibol, esta entidad interviene en todos los actos de realización de los metales que exporta FUNESTAÑO y recibe directamente los pagos que efectúan los compradores del exterior Además, Comibol desde el año 1960, tiene destacados en la planta de fundición de Oruro, técnicos metalurgistas que han controlado y controlan las operaciones de FUNESTAÑO, que son, el Ing. Narcizo Cardoso y el Ing. Julio Vargas. Debemos también mencionar que hemos contado con la valiosa colaboración del Ing. José Miguel de Velasco, quien en prepresentación del Ministerio de Minas y Petróleo ha realizado estudios de todos los procesos que se ejecutan desde 1954 hasta 1964, con cuyos resultados ha publicado el interesante libro intitulado "Mito y Realidad de las Fundiciones en Bolivia" y varios otros importantes informes sobre esta misma materia.

Debemos también señalar que, en la actualidad, son controladas las operaciones de FUNESTAÑO a través de los siguientes señores ingenieros, también destacados por Comibol: Ing. Peter Wright, Ing. Noel W. Griffin, Ing. Gonzalo Llobet.

Y para fines de control de las operaciones contables, se encuentra en Oruro el Licenciado José Parrado y cuatro colaboradores que llevan una auditoría completa de todas las operaciones de FUNESTAÑO, para la debida información de Comibol, que tiene constituído su Agente en Oruro en la persona del Sr. Eduardo Duchén con su personal de colaboradores.

Eso es lo que hace Comibol, en resguardo de sus intereses, para controlar, en todos sus detalles, el crédito que otorga a FUNESTAÑO. Por consiguiente, FUNESTAÑO al hacer la presente publicación rectificatoria y aclaratoria, conceptúa, ante todo, que es bueno que, en esta oportunidad, el país y la opinión pública en general, conozca y sepa la verdad, cuando es necesario decirla.

Por lo que se refiere al segundo párrafo, antes transcrito, debemos aclarar que no es evidente que FUNESTAÑO tenga crédito en minerales recién a partir del 4 de noviembre de 1964, como maliciosamente da a entender esa publicación, sino que, a partir de 1958, FUNESTAÑO ha venido realizando convenios con Comibol casi anualmente para la provisión de los minerales de estaño, habiendo sido suscritos los dos últimos contratos en 1965 y 1966.

La verdad es que Comibol no requiere, para su resguardo, llenar procedimientos de embargo de las instalaciones de FUNESTAÑO, en Oruro, puesto que desde 1962 hasta la fecha, todos los contratos además de otorgar la primera hipoteca en favor de Comibol, sobre todos sus bienes, han otorgado a Comibol, opción con carácter preferencial, para que en cualquier momento, suscriba hasta un 49% de las acciones de FUNESTAÑO. Si a esto sumamos el hecho de que por los dos últimos contratos Comibol participa con el 30% de las utilidades de FUNESTAÑO, que sumadas al 25% que percibe el Estado por concepto de impuestos sobre las utilidades y además al 6 por mil del valor de estaño que percibe la Administración de Aduanas por concepto de impuesto sobre las exportaciones y que llega a representar más de otro 25%, que totalizados alcanzan al 80% de los ingresos de FUNESTAÑO, vemos clara y objetivamente que el Estado, en forma indirecta, tiene la participación de casi la totalidad de las utilidades de FUNESTAÑO.

Aprovechamos esta oportunidad para informarle que FUNESTAÑO nunca ha recibido divisas del Estado, ni ha sido subvencionada por el mismo, como muchas veces se ha tratado de hacer consentir. Podemos asegurar que en la actualidad opera en condiciones más desventajosas que las fundiciones del esterior, al habérsele hecho cuatro recargos adicionales en la venta de concentrados que no lo hacen a las empresas fundidoras en el exterior, ni a las otras en el interior.

FUNESTAÑO ha sido creada y eregida por la voluntad férrea de Don Mariano Peró con dineros provenientes de sus minas de CHOJÑACOTA.

Deseamos que con esta publicación, queden rectificados y aclarados para sus lectores, aspectos que fueron deformados y tergiversados en su semanario "ABC", creando así un ambiente adverso e injusto contra FUNESTAÑO, que es la única industria metalúrgica, de carácter privado, que ha demostrado la posibilidad de fundir económicamente en Bolivia su propio estaño.

Agradeciéndole anticipadamente la publicación que estamos seguros hará Ud. de la presente carta, en homenaje a la verdad en ella expuesta, lo saludamos muy atentamente.

FUNDICION DE ESTAÑO ORURO (BOLIVIA) S.A.

Fernando Peró D.C.
Gerente General.

LA ORGANIZACION NACIONAL DE ESTUDIANTES DE INGENIERIA, ALERTA AL PUEBLO DE BOLIVIA

La O.N.E.I. abanderada de la Juventud Universitaria, que agrupa en su seno a los estudiantes de Ingeniería de las Universidades de Oruro, Potosí, Cochabamba, Sucre y La Paz, cumple el deber de hacer conocer al Pueblo Boliviano, que el día de hoy habrá informe oral en la Cámara de Senadores sobre la inconsulta adjudicación de Mina Matilde, que fue efectuada contra la opinión de los círculos más representativos del país.

La O.N.E.I. ha realizado estudios que demuestran la inconveniencia de la adjudicación en "Arrendamiento" de Mina Matilde; a los que dimos amplia difusión en su oportunidad.

Las conclusiones de la Mesa Redonda, que sobre la adjudicación de Mina Matilde, se efectuó en la Universidad Mayor de "San Andrés" con la participación de prestigiosas organizaciones profesionales (ingenieros, economistas, abogados) y universitarias, en la que se demuestra la inconveniencia de dicha entrega, están a disposición de los Honorables Senadores; porque no queremos que se diga que se ratificó la adjudicación de Mina Matilde, por falta de conocimientos técnico-económicos.

El pueblo deberá conocer a sus enemigos, es decir: Aquellos que estén de acuerdo con el "REGALO" del yacimiento de Zinc más grande y rico de Bolivia.

Finalmente declaramos: "La juventud del país no estará nunca de acuerdo con esta vil entrega".

ORGANIZACION NACIONAL DE ESTUDIANTES DE INGENIERIA

(Fdo.) Gonzalo Vega del Pozo
Presidente

La Paz, 22 de Septiembre de 1966.

Dirigentes de ORIT se refieren a las declaraciones de E. Máspero de CLASC

Los señores Alberto Garza, representante de ORIT para Bolivia y Juan Urriola, representante adjunto de esa organización, nos han enviado la siguiente carta:

Señor
Director del Matutino "PRESENCIA"
Presente.
Estimado señor:

En virtud de la publicación aparecida en la edición del 19 de septiembre del año en curso, nos permitimos apelar a la ética periodista, nunca desmentida de su prestigioso órgano de difusión, recurriendo a reinvertir conceptos emitidos por el Sr. Emilio Máspero, contrario a nuestra Organización Regional Interamericana de Trabajadores (ORIT).

EXPONE EL SR. EMILIO MASPERO, DIRIGENTE DE LOS SINDICALISTAS CRISTIANOS, QUE LA "ORIT" ES UNA ORGANIZACION GREMIALISTA, DIRIGIDA DESDE LOS ESTADOS UNIDOS DE AMERICA, LA CUAL DEBERA SER NEUTRALIZADA Y SUSTITUIDA PORQUE ES UN OBSTACULO PARA LA INTEGRACION LATINOAMERICANA, QUE EN CHILE LOS TRABAJADORES DEMOCRATAS CRISTIANOS QUE MILITAN EN LA ORIT SON EXPULSADOS, AGREGANDO DIVERSOS EPITETOS O CALIFICATIVOS FUERA DE LA VERDAD, LLENOS DE BLASFEMIAS Y FRASES INDIGNAS DE UN VOCERO DE LA LLAMADA CLASC.

En consecuencia, refutamos en forma amplia y constructiva, basados en las siguientes consideraciones:

1. La ORIT se encuentra en capacidad, ahora y siempre, representada por auténticas organizaciones y dirigentes sindicales del Mundo Libre. Nuestra dirección y economías sindicales, provienen mediante los aportes de las bases sindicales, las cuales pagan sus cotizaciones permanentes, desde los Sindicatos, Federaciones y Centrales Nacionales de los trabajadores, sin coacciones de ninguna naturaleza. ¿Cuáles son nuestras Organizaciones Afiliadas?... ARGENTINA: Confederación de Trabajadores Municipales; Confederación General de Empleados de Comercio; Asociación Bancaria. BRASIL: Confederación de Trabajadores de la Industria; Confederación de Trabajadores de Comercio; Confederación de Trabajadores de Transporte Terrestre; Confederación Nacional de Trabajadores de Comunicaciones y Publicidad. CANADA Canadian Labour Congress. COLOMBIA: Unión de Trabajadores de Colombia; Confederación de Trabaladores de Colombia. COSTA RICA: Confederación Costarricense de Trabajadores (Rerum Novarum). CHILE: Confederación Marítima de Chile. ECUADOR: Confederación Ecuatoriana de Organizaciones Libres. EL SALVADOR: Confederación General de Sindicatos de El Salvador.

ESTADOS UNIDOS DE NORTEAMERICA:

American Federation of Labor & Congress of Industrial Organization; United Mine Workers of American. GUATEMALA: Confederación Sindical de Guatemala. HONDURAS: Federación Sindical de Trabajadores Norteños de Honduras (FESITRANH) Federación de Sindicatos de Trabajadores Libres de Honduras. MEXICO: Confederación de Trabajadores de México. NICARAGUA: Consejo Sindical Democrático. PANAMA: Confederación de Trabajadores de la República de Panamá. PERU: Confederación de Trabajdores del Perú. REPUBLICA DOMINICANA: Confederación Nacional de Trabajadores Libres (CONATRAL). PUERTO RICO: Federación del Trabajo de Puerto Rico; Federación Libre de los Trabajdores de Puerto Rico. URUGUAY: Confederación Sindical del Urugya. VENEZUELA: Confederación de Trabajadores de Venezuela TERRITORIOS DEL CARIBE: Caribbean of Labour; Antigua Trades and Labour Union; Barbados Workers Unión; Bahamas Trade Union Congress; Bahamas Federation of Labour; Bermudas Industrial Union; British Guiana Trades Union Council British Hondruas, General Workers 'Development Union; Curacao, Petroleum Workers' Federation of Curacao; Dominica Trade Union; Grenada Trade Union Council; Jamaica, National Workers' Union of Jamaica; Trades Union Congress of Jamaica; Martinique, Union Departamental Force Ouvriere; Santa Lucia, Seamen Waterfront Workers' Trade Union; St. Kitts-Nevis Trades and Labour Unión; St. Vincent, Federated, Industrial and Agricultural Workers' Unión; Commercial, Technical and Allied Workers' Union; Trinidad and Tobajo National Trades Union Congress; y por último Montserrat Trades and Labour Union.- Todas estas Organizaciones representan fehacientemente para la ORIT, la cantidad de 29 millones de Trabajadores afiliados, cotizantes, quienes mantienen moral y económicamente nuestros programas de Organización y Educación complementariamente.

2.- Los hechos señalados por el señor Emilio Máspero, que ORIT mantiene como afiliados a los trabajadores de los Estados Unidos de Norte America y Canadá, no significa nada pecaminoso, ya que comulgamos con nuestros afiliados de mantener un Sindicalismo libre y Democrático al servicio exclusivo de los Trabajadores.

3.- Preguntamos, qué significado tienen las siglas "C.L.A.S.C."? Acaso podría sostener, el señor Máspero, cuáles son sus Organizazciones afiliadas? Podríamos aceptar que tienen sindicalistas Cristianos, pero en absoluto bases auténticas sindicales.

Ejmeplo patético es el caso que siendo el señor Máspero, miembro prominente de la Federación Unión Obrera Metalúrgica de Argentina, no haya podido el señor Máspero, afiliar a su propia Organización de base a la CLASC, ¿Dónde está su popularidad de hombre prodigioso?.... Su flamante Membrete de Confederación Latinoamericana de Sindicalistas Cristianos (CLASC) revela claramente su naturaleza apócrifa. El respeto y decoro que nos merecen nuestros pueblos Latinoamericanos, nos inclina a refutar los abusos de las proliferaciones del concepto del Cristianismo, Mediante las campañas del señor Máspero y sus seguidores, se defrauda en campañas demagógicas de la llamada CLASC, como reductos de personas descalificadas, notoriamente conocidas por sus antecedentes que nos permitimos identificarlos como ex-Peronistas, ex-Comunistas, ex-Demócratas y ex-Dirigentes de la Confederación Demócrata, dados de baja por razones comprensibles.

4.- Hasta los prominentes intelectuales en materias sociales, quienes han dedicado años de trabajo, estudiando profundamente estos aspectos, establecen en sus libros u obras, ampliamente conocidas, tituladas "FILOSOFIAS DEL TRABAJO", establecen que el Sindicalismo existió muchos años antes de la era de Cristo, en diversas etapas y formas de estructuras, superando desde las épocas remotas hasta el presente Siglo XX a todas las corrientes Políticas Partidistas, ideológicas y por ende las Religiosas.

Razones por las cuales conceptuanos que siendo el Sindicalismo una política automáticamente sindical, y de beneficio mutuo o colectivo, es incompatible e improcedente la intervención de los políticos partidistas, ideológico y religioso, basándonos afirmativamente en las frases siguientes: "CUANDO LA POLITICA ENTRA POR LA PUERTA, LA TRANQUILIDAD SALTA POR LA VENTANA" (experiencias innegables).

5.- Sostiene el señor Máspero, dirigente de la CLASC, que la ORIT será un obstáculo a la Integración de América Latina, claramente vemos la morbosidad del flamante dirigente de la CLASC, cuando está pretendiendo hacer ver que ignora o estará sufriendo de "AMNESIA", cuando la ORIT se mantiene aún como la pionera que ha llevado la Vanguardia de la Integración Latinoamericana, complementando su fructífera labor con el mejoramiento social, moral, cultural y económico de los Trabajadores de América Latina y del Mundo Libre.

Le formulamos algunas preguntas al señor Máspero, y hacemos invitación, para que los responsables de la CLASC expongan y desmuestren el origen de sus recursos económicos, pues si no reciben cuotas de sus presuntos afiliados, por no tener bases Confederales, de dónde provienen los varios millones de dólares que gastan alegremente? Acaso no son suministrados por el Gobierno Alemán, Chileno y otros?, para satisfacer compromisos de centenares de funcionarios que, lejos de construir responsablemente un Sindicalismo vigoroso, se han dado a la ruín tarea de pretender desmoralizar y dividir las filas del Sindicalismo Libre, táctica en la que también coinciden con el Comunismo destructor y autocrático.

Virtualmente la función de la ORIT en el Mundo Libre, es la Educación, fundamentalmente para que los trabajadores no sean engañados demagógicamente, ni mucho menos presa fácil de las patrañas innobles del señor Máspero y sus seguidores, quienes se hinchan el pecho de despotricar contra los imperialismos de izquierda y derecha, omitiendo los de la CLASC la creación de un nuevo imperialismo de Centro, mal llamado el Tercer Mundo. La demagogia del señor Máspero, demuestra que su temeridad y amargura es un atributo de un Diablo vestido de Santo o prodigioso, lo cual sería uno de los calificativos que se merece, porque ha hablado sin causa de conocimiento alguno de los aspectos sociales y en especial de la República de Bolivia. Dónde y cuando estuvo el señor Máspero, estudiando la situación social de Bolivia? Qué hicieron los llamados Sindicalistas Cristianos en beneficio de la Educación, Organización, Aspectos Morales, Culturales, cuando los extremistas, los cuales combaten la CLASC estaban destruyendo todos los recursos naturales y económicos de Bolivia?... La ORIT siempre está donde las PAPAS QUEMAN, señores de la CLASC. Ahora cómodamente viene el señor Máspero, a hablar y declarar cosas que ignora de Bolivia, y graciosamente arriba a Bolivia y en solo cuatro días pretende ser salvador del Mundo, que ironía del Destino, verdad?

La CLASC ataca al IADSL (Instituto Americano para el Desarrollo del Sindicalismo Libre), porque considera que esta institución debería favorecerla en términos y entregarle sus programas orgánicos de Educación Sindical, para así satisfacer sus apetencias y terminar con la formación eminentemente libre y democrática del Sindicalismo Interamericano. Como diferimos de sus patrañas y desviaciones del proselitismo POLITICO-SINDICAL, desde este lugar en que nos hemos situado, con la confianza de nuestra militancia, señalamos a tardíos mensajeros de la falsa revolución de la CLASC; a los que en su desvergonzada aventura no reparan en empañar y comprometer la Fe Cristiana. Si los de la CLASC, verdaderamente fueran lo que dicen, CRISTIANOS, tendrían muy en cuenta el Mandamiento de: NO MENTIR, claro que se quedarían sin armas, pero por lo menos se verían obligados a proceder más a tono con la decencia. Mientras no rectifiquen su conducta vociferando, valdrá para ellos el epíteto de NI SINDICALISTAS, NI CRISTIANOS; SOLO POLITIQUEROS. Finalmente, estamos prestos a emplazar a la CLASC en el terreno del diálogo constructivo y edificante.

Alberto Garza C.
Representante de la ORIT
para Bolivia

Juan Urriola E.
Representante Adjunto
de la ORIT para Bolivia

Baterias BOSCH

PARA:
AUTOMOVILES
CAMIONES, BUSES
Y MOTOCICLETAS.

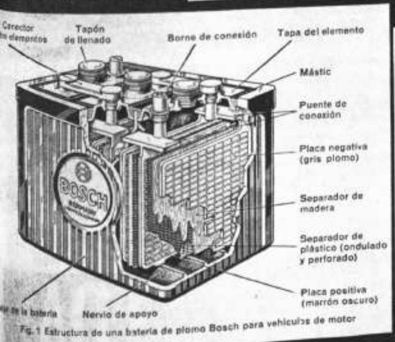

Fig. 1 Estructura de una batería de plomo Bosch para vehículos de motor

★ MAXIMA SEGURIDAD DE SERVICIO.
★ GRAN RESISTENCIA A CAMBIOS DE TEMPERATURA.
★ LARGA DURACION.
★ GRAN RENDIMIENTO PARA ARRANQUE EN FRIO.
★ CON CARGA EN SECO.

SERVICIO BOSCH EN BOLIVIA ATRAVES DE:

HANSA LTDA.
SECCION TECNICA
Tels. 25219-12836-23661

VIAJE A EUROPA

España... Italia... Alemania... Francia... Inglaterra... Portugal... Líbano..., con conexiones a cualquier parte de EUROPA y del MUNDO

SIN PAGAR NADA AL CONTADO

24 MESES DE CREDITO
25% DESCUENTO PARA ESTUDIANTES

5 VUELOS SEMANALES

VIA RIO (CARNAVALES... SAMBAS... COPACABANA...)

SOLO POR

VARIG A MAIOR LINHA AEREA DA AMERICA LATINA

Av. Camacho 1233, Telf. 21540, Casilla 3125, La Paz

O CONSULTE A SU AGENTE DE VIAJES IATA

MINEROS FIRMAN HOY CONVENIO PARA SOLUCIONAR PROBLEMA DE KARAZAPATO

SE INCLUIRAN ALGUNOS PUNTOS PENDIENTES DE ULTIMAS DECISIONES DE COMIBOL

Los seis delegados de los desocupados de Karazapato firmarán hoy en el Ministerio de Trabajo un convenio con el Gobierno por el que se soluciona el conflicto que llegó a una huelga de hambre y que iba a degenerar en problema político.

Se anuncia que el convenio incluirá algunos puntos de vista del Ministerio y otros de la contrapropuesta que presentaron los desocupados mineros.

Pese a que se habían dado por interrumpidas las negociaciones ante el intercambio de comunicaciones entre los universitarios de Oruro y el Ministerio de Trabajo el martes pasado, los delegados mineros llegaron ayer para reiniciar las charlas. La FUL de Oruro había pedido la presencia en esa ciudad de una delegación de autoridades para discutir las soluciones al problema minero, pero las autoridades respondieron afirmando que no accederán a ese pedido y que más bien debían ser los mineros los que vengan a La Paz a charlar con las autoridades.

Los delegados de la cooperativa Karazapato llegaron a La Paz ayer por la mañana y se reunieron con el Ministro de Trabajo durante todo el día. Llegaron a un plano de solución del conflicto y elaboraron un convenio que será firmado hoy a las 14 horas. La COMIBOL deberá dar un detalle sobre los parajes que pone a disposición de los mineros, además de los ya ofrecidos.

Los delegados mineros dijeron ayer que el conflicto fue solucionado en el Ministerio de Trabajo. No justificaron una posible desviación del problema hacia un plano político, que hubiera sido solucionado por el Ministerio de Gobierno.

Sobre ello el Ministro dijo en una anterior oportunidad que si continuaban en una posición intransigente los huelguistas, el problema iba a ser transferido a los organismos encargados de anteder conflictos de tipo político. Pero la huelga se suspendió y, pese a la "interferencia" de los universitarios orureños, los mineros vinieron a La Paz y llegaron a una solución con el Ministro Mendoza Nava.

Al anunciar que el conflicto había sido virtualmente solucionado, los delegados de Karazapato, Rolando Vargas, Mario Zambrana Alberto Pérez, Adrián Vilcaes y Walter Orosco, dijeron que había sido descartada la posibilidad de que lo cooperativa explote la mina Malmia. Habían pedido eso pero se enteraron ayer que era imposible y que más bien la COMIBOL les daría a escoger otros parajes de su pertenencia.

Al firmar el convenio. los mineros aceptarán la asistencia técnica de COMIBOL, pedirán que también el Ministerio de Minas les proporcione asesores y aceptarán que las visitadoras sociales del Ministerio de Trabajo estudien la solución de sus problemas sociales. Lo que se sabrá hoy es que si el Gobierno acepta el planteamiento último de los mineros Consiste en que los $b. 30.000 que ofreció COMIBOL como capital de arranque, sea destinado a las pensiones de los cooperativistas mientras se instalen en el nuevo lugar de sus trabajos. Otros puntos básico también serán definidos hoy antes de la firma del convenio.

Misión de UNESCO visitó a Ministro de Obras Públicas

La misión integrada por personeros de UNESCO, FAO y PIT, que se encuentra en el país para evaluar los proyectos de educación en todos sus niveles, visitó ayer al Ministro de Obras Públicas, Cnl. César Loma Navia, para informarle sobre las actividades que ha iniciado en el país.

En lo que se refiere al análisis de los recursos humanos, el Ministro Loma prometió su cooperación para que sean recogidos de ese portafolio los datos necesarios acerca de la formación profesional del personal, a fin de evaluarse el capital humano calificado. Para el efecto, se realizarán reuniones de trabajo entre los representantes de dichos organismos y los directores de las diferentes reparticiones de dicho ministerio.

El Consejo Nacional de Desarrollo y Estabilización remplaza a todos los organismos similares del país

DIJO AYER EL PRESIDENTE DE LA REPUBLICA ANTE UNA CONCENTRACION CAMPESINA EN COCHABAMBA

"Técnicamente, todos los organismos y consejos económicos existentes en el país, han sido reemplazados por el Consejo Nacional de Desarrollo y Estabilización, que acaba de crear el Gobierno Constitucional mediante Decreto Supremo de 19 de septiembre de 1966. Esta nueva entidad será la única que en el futuro orientará y recomendará al Supremo Gobierno, en materia de política económica y de desarrollo del país".

Estos fueron los conceptos expresados ayer por el Ministro de Planificación, Miguel Bonifaz, en reunión de prensa, a tiempo de explicar que desde la creación del Consejo Nacional de Estabilización Monetaria, en agosto de 1956, existían en el país varios organismos como el Consejo Nacional de Desarrollo Económico, creado en 1961; el Servicio Nacional de Planificación y Coordinación, fundado en 1963; que en la práctica tenían funciones y atribuciones similares. Esta situación -afirmó- producto de la falta de un organismo central que relacionara adecuadamente la política del Supremo Gobierno en estas materias, determinaba que, hasta ahora, el trabajo de los organismos cuyas funciones tienen que ver con la estabilización y desarrollo económico, careciera de la necesaria coordinación y criterio unificado.

PARTICIPACION DE ENTIDADES

El Ministro Bonifaz sostuvo más adelante que fue preocupación del Ministerio de Planificación, desde el 6 de agosto, encontrar un camino viable para la solución de estos problemas y evitar la dispersión de esfuerzos y responsabilidades. Además, permitir la participación de algunas entidades que juegan papeles activos en la elaboración de planes y su ejecución, como el caso de las Fuerzas Armadas, empresarios privados y, lo que es más importante, la participación de las fuerzas laborales del país en la formulación de planes de desarrollo y en su evaluación. "Ha correspondido al General René Barrientos Ortuño -dijo luego- darle su aliento vital a la participación de los trabajadores, porque él es un revolucionario de verdad que está donde están las mayorías populares. Por lo demás, hay que decir que es por primera vez que participarán los trabajadores de la idea en común compartida por el Presidente, que los trabajadores del país se colocarán a la altura de sus responsabilidades y que la productividad del país se elevará de modo apreciable en beneficio de la Nación y de todos los sectores laborales". Agregó que un representante laboral tendrá derecho a participar en las deliberaciones del Consejo.

Finalmente, dijo que el nuevo organismo funcionará bajo la dirección del Primer Mandatario, y estará integrado por los ministros de Hacienda, Economía, Planificación, Ministro Asesor de la Presidencia, Comandante de las FF. AA. de la Nación, Presidente del Banco Central de Bolivia y un representante laboral.

Mons. G. Prata será agasajado hoy por el Clero

El clero de La Paz ofrecerá hoy un banquete a Mons. Genaro Prata, Obispo Auxiliar de la Arquidiócesis, con motivo del onomástico del prelado que fue recordado el pasado lunes. El agasajo fue organizado por el directorio de la Conferencia del Clero que preside el P. Jorge Saavedra.

El banquete estará precedido de una Misa Concelebrada que tendrá lugar a hs. 12 de hoy en la capilla de las Madres Misioneras Cruzadas de la Iglesia, Av. Armentia. Las adhesiones están siendo recibidas por el P. Saavedra, Presidente de la Conferencia, Teléfono 10119 y el P. Eugenio Oscoz, Secretario de la misma, teléfono 27782. El banquete será servido en el local de las mencionadas Madres Misioneras Cruzadas de la Iglesia.

SEMANA DEL FOLKLORE NACIONAL SE DESARROLLARA EN OCTUBRE PROXIMO

Se aprobó el programa de la Semana del Folklore Nacional, a desarrollarse durante la segunda quincena de octubre, en reunión habida ayer en la Dirección de Cultura del Ministerio de Educación, y a la que asistieron miembros de la Dirección Nacional de Turismo, representantes de varias entidades culturales y sociales de esta ciudad.

Además, en dicha reunión presidida por Humberto Guzmán Arze, Director de Cultura, se inició la discusión para dar los pasos necesarios con el objetivo de defender el patrimonio de nuestras música.

ACTOS

Según nos informó el doctor Guzmán Arce, en la reunión de ayer, los diversos actos para valorizar nuestro arte popular, se efectuarán durante toda la semana dedicada al folklore boliviano, de la siguiente manera:

Se efectuará en el Coliseo Cerrado una demostración coreográfica en la que participarán los diversos conjuntos nativos, así como representaciones del folklore extranjero, que deberán estar a cargo de las Embajadas interesadas en formar los grupos artísticos.

Asimismo en el Museo Nacional de Arte se realizará una interesante exposición de todos aquellos disfraces que son utilizados en las danzas nacionales con la finalidad de exhibir la variedad coreográfica y riqueza de estos atuendos. Esta exposición estará a cargo del Sindicato de Bordadores.

También se programaron actos culturales a cargo de destacadas personalidades que ofrecerán conferencias y divulgación del arte y del folklore bolivianos para que el pueblo conozca y descubra las fuentes de nuestra cultura.

El acto principal, y que clausurará la Semana Nacional del Folklore, constituirá una velada de gala en el Teatro Municipal con la asistencia del Presidente de la República, otras autoridades Cuerpo Diplomático e invitados especiales de los círculos culturales e intelectuales. En la velada actuará el Ballet Folklórico Nacional con la colaboración de otros conjuntos, representando todos ellos, a la música, canto y danzas populares del país.

La Semana del Folklore estará auspiciada por la Dirección Nacional de Cultura y la Dirección Nacional de Turismo.

MUSICA NACIONAL

En cuanto al tema tan discutido de la defensa del patrimonio de la música boliviana, en la reunión de ayer, se sentaron las premisas para defender tanto las creaciones anónimas como las de autor conocido, explotadas en el exterior.

Explicó el doctor Guzmán que se ha establecido, desde hace mucho tiempo, que la música nacional frecuentemente ha estado sufriendo imitaciones en el extranjero, donde hasta se calla la fuente de origen y muchas veces se la presenta como propia.

A este propósito, en la reunión se dejó establecido que la defensa de la música nacional tiene que estar dirigida a dos campos; el de las composiciones anónimas y populares y aquellas otras pertenecientes a autores conocidos. Se concluyó, como primer paso, la posibilidad de establecer un doble registro, debiendo estar a cargo la defensa de la música anónima de un departamento de musicología, mientras que para la música procedente de compositores, se deberá estudiar la suscripción de convenios internacionales que garanticen la protección de la propiedad intelectual de tales creaciones.

SEMINARIO DE PRENSA

"La buena formación del hombre de prensa es superior a la mejor ley"

Dijo el Dr. Huáscar Cajías, al hablar sobre la Escuela de Periodistas.- Otras tres conferencias mantuvieron el interés del Seminario Nacional.

El Dr. Huáscar Cajías fundamentó la urgente necesidad de buscar los medios necesarios para la capacitación de los periodistas en actual ejercicio y la formación de los futuros profesionales.

"Escuela de Periodismo", "La Prensa en función del Desarrollo", "Problemas del reportaje" y "El papel de la Prensa en la Alianza para el Progreso", estos fueron los títulos de las cuatro conferencias desarrolladas ayer en el tercer día del Seminario Nacional de Prensa. La concurrencia disciplinada de los participantes en el Seminario ratifica el éxito que está alcanzando este acontecimiento.

DISERTACION DE HUASCAR CAJIAS

El Dr. Huáscar Cajías, director de PRESENCIA, habló acerca de la Escuela de Periodismo manteniendo el interés de la concurrencia por la forma franca en que expuso este problema; fundamentó la necesidad de capacitar a los periodistas al hacer notar las deficiencias que confronta en el desenvolvimiento de su actividad diaria.

Explicó que si bien el periodismo encierra algo innato en la persona que la practica, es necesario capacitar al periodista y estimular esa su experiencia a través de una educación sistematizada.

A tiempo de enfocar la formación de una Escuela de Periodismo planteó tres aspectos relacionados con el contenido de una escuela de esta naturaleza: a) cultura general, b) conocimientos técnicos y c) formación ética.

Sobre el primer capítulo dijo que deben tomarse en cuenta las materias que el periodista en ejercicio enfrenta en su actividad diaria, como ser: Política, Historia General, Historia de Bolivia, Economía, Sociología, Psicología, Derecho, Relaciones Públicas.

b) Tal como ocurre con otras disciplinas en el periodismo se requiere dominar diversos aspectos técnicos ligados íntimamente con la labor del periodista frente a su máquina de escribir; al respecto mencionó que en este capítulo se deben tomar en cuenta para la forma de redactar las crónicas, la gramatica, sintaxis, lexicología etc. Al respecto dio ejemplos significativos relacionados con el mal uso periodístico de ciertos términos y la práctica viciosa de determinadas palabras que son mal empleadas. En este campo técnico también mencionó materias sobre diagramación, titulación, anuncios, secciones especializadas como ser: deportes, sociales, notas religiosas, etc; incluso señaló el requerimiento de una técnica en la forma de presentar las notas editoriales.

c) Acerca de la formación ética expresó el conferenciante que el periodista debe mo-delar su espíritu de responsabilidad dentro de los cánones de la rectitud, honestidad y la moralidad. Sentó la premisa que la buena formación del hombre de prensa es superior a la mejor ley. Abundó en detalles reiterando la enorme responsabilidad dando el ejemplo que mientras un maestro tiene la responsabilidad de conducir a un grupo de alumnos, el periodista, la prensa, tiene que conducir y orientar a millares y hasta millones de personas.

DIFICULTADES PARA UNA ESCUELA DE PERIODISMO

El Dr. Cajías anotó en su concepto cinco dificultades, pero no insalvables, que podrían existir para la creación de una Escuela de Periodismo en Bolivia. He aquí el detalle:

1. Falta de recursos financieros, para lo cual sugirió una coordinación de esfuerzos económicos de las instituciones llamadas a solventar esta empresa que bien podrían recibir el concurso de los organismos prestatarios internacionales.

2. La organización apareja con la tarea que significa la coordinación de los planes de estudio y quienes tienen que dirigir esos planes; señalando aquí que para ello deberá contratarse a catedráticos altamente calificados.

3 y 4. La baja remuneración de los sueldos que peciben los periodistas y las faltas de fuentes de trabajo serían las otras dificultades. Empero, explicó que esto podría solucionarse con la participación de periodistas profesionales en otros campos de las ciencias de la comunicación, enumerando la creación de otros diarios, revistas, la radio, la TV, Relaciones Públicas y otros.

5.- Podría suscitarse recelos entre el periodista autodidacta y el futuro profesional, problema que se solucionaría con la capacitación de los primeros y posteriormente la promoción de nuevos periodistas profesionales.

CIEN AÑOS DE ATRASO

Relacionando la creación de la primera Escuela de Periodismo en Virginia, EE. UU, en 1869, el conferencista dijo que el anhelo de los hombres de prensa debe ser que Bolivia cuente hasta que llegue el centenario (1969) con su primera Escuela.

CONCLUSIONES

De la interesante charla, y luego de responder a varias preguntas, el Dr. Cajías concluyó con estas sugerencias: La organización en un futuro inmediato de una Escuela de Periodismo contratando a catedráticos extranjeros, especialmente para las materias técnicas. Para un futuro mediato sean enviados al extranjero periodistas nacionales para su especialización y sirvan a su retorno como catedráticos. Por último, dijo que una solución inmediata sería la dictación de cursillos de documentación y capacitación en determinadas ramas del periodismo.

"LA PRENSA EN FUNCION DEL DESARROLLO".

Julio Garzon en su conferencia "La Prensa en función del desarrollo, analizó algunos aspectos principales sobre el origen de la cooperación internacional a los pueblos de latinoamérica para combatir el atraso, la miseria y la desnutrición.

En esta introducción se refirió a la cooperación técnica del Presidente Truman, la creación de la OEA en 1948, en 1960 la firma del Acta de Bogotá y el nacimiento de la Alianza para el Progreso el 13 de marzo de 1961.

Comentó, el profesor Garzón, el pensamiento del Presidente Kennedy sobre una nueva alianza para iniciar un proceso de desarrollo acelerado, tanto en su discurso cuando asumió la primera magistratura americana, como en el contenido de la Carta de Punta del Este.

La prensa debe movilizar a todo el pueblo con responsabilidad para que este se incorpore al proceso de desarrollo, y esta tiene que ser también, agregó Garzón veraz con respecto a la Alianza para el Progreso.

PROBLEMAS DE REPORTAJE

El Prof. de Periodismo, Robert Lindsay dio una visión de lo que considera el reportero ideal, el soldado de pri[...] nea en la batalla de captar la [...] del lector. Para Lindsay el [...] ideal debe tener competencia pa[...] conocer lo que sucede en el m[...] riosidad, escepticismo sano, ima[...] ginación, perseverancia, dedica[...] exactitud, objetividad y veracidad.

Antes de terminar su expo[...] una premisa: "Obtenga la noticia [...] ro, pero primero exactamente".

ALIANZA PARA EL PROGRESO EN BOLIVIA

Irving Trager, Director de [...] LIVIA hizo una exposición esque[...] todos los servicios que presta[...] gramas de Alianza para el Pr[...] trabajo conjunto con el Gobier[...] no y otras instituciones.

Los objetivos de la Ayuda e[...] según Trager, están en la uti[...] los recursos en obras de infra[...] la movilización de los recur[...] nales, la fortificación de la[...] nes intermedias, el fomento [...] ayuda, reforma en los sistema[...] puestos, y la administración p[...] nería, nacionalizada y privada [...] de infraestructura con la cons[...] una red troncal de carreteras, [...] ble, y la creación de un organ[...] mento, fuerza eléctrica, teleco[...] nes, etc.

Refiriéndose al Desarrollo [...] có la nueva teoría que están p[...] práctica con resultados halagado[...]

Para finalizar solo nombró [...] pos que abarcan con su ayuda, [...] Recursos Humanos, Salud, y [...] del sector privado.

PROGRAMA PARA JUEVES 22 DE SEPTIEMBRE

9.00 Conferencia de Donald [...] Redactar para América Latina[...] ciones.

10.45 Mesa Redonda por el [...] liviano-Americano de Negocios, [...] papel de la Inversión Privada [...] rrollo Boliviano".

14.00 Conferencia de Julio [...] bre "Servicios de Prensa de U[...]

15.45 Conferencia de Jorge [...] Director de "El Diario".

20.00 Recepción ofrecida par[...] tro Marcelo Galindo.

El Sr. Irving Tragen, Di[...] USAID, puso de relieve [...] periodismo juega un pap[...] tante en la transforma[...] país, basado en el desa[...] los distintos campos d[...] dad, el despertar del b[...] dentro del programa co[...] esfuezos y del que par[...] Alianza para el Progreso

BAILE NACIONAL DE LA PRENSA

CLUB DE LA PAZ VIERNES 23 DE SEPTIEMBRE

HORAS 21

ORGANIZADA POR LA "FEDERACION DE TRABAJADORES DE PRENSA DE BOLIVIA"

CON ASISTENCIA DE LAS SEÑORITAS PRENSA DE SUCRE, LA PAZ, COCHABAMBA, SANTA CRUZ y ORURO

De entre ellas será elegida la

REINA DE LA PRENSA DE BOLIVIA

Reservación de mesas para los invitados en local del Sindicato de Trabajadores de Prensa de La Paz

Calle Campero Nº 52. Teléfono 11185

PRESENCIA EL DIARIO EL DEBER Ultima Hora PRENSA LIBRE LA PATRIA Jornada EXTRA La Semana

LA PATRIA ES NUESTRA UNICA

TOROS

DOMINGO 25 DE SEPTIEMBRE Hs. 15.30

Plaza de Toros OLIMPIC

Lucio Requena

diestro venezolano que triunfa en los ruedos de América, en sensacional mano a mano frente a

Daniel Palomino

la nueva figura del Perú, surgida en las últimas temporadas del vecino país

4 toros de muerte

de la afamada ganadería de Don Fernando Romero con sangre de Santa Coloma y de Apaza Fuentes, de Arequipa (Perú)

PRECIOS DE LAS LOCALIDADES

Primera fila numerada	50.-- Pesos	Entrada a Sol:	20.- Pesos
2a y 3ra fila numerada:	40.-- Pesos	Media a Sol (niños):	10.- Pesos
Entrada a Sombra:	30.-- Pesos	Andanada:	15.- Pesos
Media a sombra (niños)	15.-- Pesos		

VENTA DE LOCALIDADES EN LA CONFITERIA GALEY

COMIBOL REMESO AYER 60.000 DOLARES PARA LA UNIVERSIDAD Y SERVICIO DE AGUA DE ORURO

La Corporación Minera de Bolivia remesó ayer sesenta mil dólares destinados a la cancelación de subvenciones a la Universidad Técnica y a la solución del problema de agua potable de la ciudad de Oruro. El envío de tales recursos se hizo en cumplimiento del acuerdo llegado entre el Gobierno de la Nación y los representantes de dicha universidad y la ciudad del Pagador.

De tal cantidad, corresponde a la Universidad Técnica de Oruro, la suma de 40.000 dólares, que cubrirá la asignación que presta la COMIBOL a esa casa superior de estudios, correspondiente a los meses de junio, julio, agosto y septiembre del presente año.

El saldo de 20.000 dólares fue remitido directamente a la Prefectura del Departamento, y servirá para los trabajos del servicio local de acueductos y alcantarillado de Oruro. Dicha cantidad significa el aporte inicial de la entidad minera destinada a la solución del problema de aguas de esa localidad.

En fuentes oficiales dijeron: "En esta forma la COMIBOL, pese a la difícil situación económica por la que atraviesa, colabora al Gobierno a solucionar los problemas que confronta el hermano departamento de Oruro".

Actividad Sindical

La Federación de Fabriles de La Paz ha convocado ayer a la Conferencia Departamental del gremio para los días comprendidos entre el 3 y el 5 de octubre. La Conferencia tiene el objeto de aprobar ponencias destinadas al Congreso Nacional Fabril que se realizará del 16 al 22 de octubre.

El Sindicato Gráfico de La Paz ha emitido un voto resolutivo por el que se solidariza con los trabajadores del ex diario cochabambino "El Mundo". El documento exige a las autoridades del Ministerio del Trabajo el cumplimiento de las disposiciones que posibiliten el que los gráficos de ese diario reciban sus beneficios sociales.

La Federación de Mineros envió un mensaje a los mineros de Siglo XX y Catavi con motivo del primer aniversario de la masacre en la que, según afirma el mensaje, murieron alrededor de 45 mineros al enfrentarse con las tropas del Ejército en 1965.

El Presidente de la República elogió la obra realizada por los sacerdotes establecidos en Huayrapacha. Un puente -foto inferior- construído con el esfuerzo de los campesinos de la región y la dirección del padre Ferrucho Comino, -que aparece junto al Primer Mandatario- constituye prueba de la obra realizada. Además de eso, servicio eléctrico, telefónico y obras públicas en esa población del valle cochabambino.

10 millones de dólares se invertirán en nuevo programa de alfabetización

EN 1950 HABIA 1.615.567 ANALFABETOS.- EN 1965 AUMENTO A 2.209.566 ANALFABETOS

El Ministro de Asuntos Campesinos, Florencio Alvarado, a tiempo de declarar que el Plan Decenal de Alfabetización 1956-1966 ha sido virtualmente un fracaso en las áreas rurales, debido a la falta de visión en su concepción y el ningún respaldo económico que tuvo, anunció ayer que su despacho ha iniciado un estudio exhaustivo y rápido para iniciar a partir del presente año "un verdadero plan decenal que contemple todas las necesidades para llevarlo adelante con todo éxito". Este plan demandará la inversión de 10 millones de dólares.

El Plan será elevado para su aprobación al Supremo Gobierno, y según explicó, el financiamiento, en su mayor parte, será buscado en las organizaciones internacionales, para lo cual ya se han iniciado contactos.

DETALLES

Refiriéndose al plan de alfabetización iniciado en 1956, el Ministro Alvarado hizo revelaciones de estadísticas habídas desde 1950 concluyéndose que a la fecha, debido al crecimiento vegetativo, el analfabetismo ha aumentado en un 100 por ciento, y que los programas de erradicación no hicieron nada para lograrlo.

En 1950 había en el país 1.615.567 analfabetos en las áreas rurales. En 1960 aumentó la cifra a 2.044.069, mientras que en 1965, llegó a 2.209.566 habitantes campesinos analfabetos.

El Plan Decenal 1956-1966, según el Ministerio, tan solo alfabetizó a un tres por ciento del total de analfabetos, lo cual es considerado un fracaso rotundo, no por la esencia misma del plan, sino por la falta de recursos económicos y humanos.

Alvarado enumeró que durante el plan de referencia, la alfabetización prácticamente no tuvo ni tiene presupuesto, no existe un solo vehículo para la movilización de las brigadas de alfabetización, falta de cartillas y lo que es más grave, la falta de items para maestros alfabetizadores.

Luego, a grandes rasgos, informó sobre los estudios del nuevo plan de alfabetización, señalando que el mismo se prolongará por 10 años, "pero esta vez lo llevaremos a efecto en forma seria y responsable". Reveló que se tiene calculado por año la inversión de un millón de dólares, totalizando el plan completo, 10 millones de dólares.

Concluyó expresando que el éxito del nuevo programa de alfabetización del campesinado dependerá en gran manera de la efectiva cooperación que preste al plan el Gobierno y la concreción de créditos de organismos internacionales.

SE PROYECTA LA CREACION DE LA UNIVERSIDAD TECNICA EN EL BENI

PETICION DE INFORME ORAL PRESENTADO AL MINISTRO DE EDUCACION SE REALIZARA EL PROXIMO 22 EN EL SENADO.

El senador de FSB, Carmelo Córdova, ha presentado en la Cámara Alta un proyecto de ley, en el cual se determina la creación de la Universidad Técnica del Beni con asiento en la ciudad de Trinidad. El proyectista fundamento su proyecto, señalando que la creación de dicha Casa de Estudios se hace muy imperiosa, dada lo alejado de la región y la falta de recursos económicos de la juventud del oriente, para su ingreso a las Universidades del interior. Señala el senador Córdova que al presente el Beni cuenta con elevada población estudiantil de donde cada año egresan centenares de bachilleres que necesitan continuar sus estudios universitarios, para el engrandecimiento de esa "abandonada región de la Patria". Agrega que la Universidad Técnica a crearse prepararía profesionales que cumpliran con la gigantesca tarea de encausar el desarrollo económico y social de todo el Departamento. Añade que el Beni cuenta con un potencial económico cuya explotación contribuirá positivamente al proceso de independencia económica nacional.

EL PROYECTO

Que consta de cinco artículos, destina como recursos el porcentaje correspondientes a cada una de las universidades, además el 20% de la regalía petrolífera del 3% que corresponde al Beni y el 20 por ciento de los impuestos que indican las Leyes dictadas en Diciembre de 1960, 1962, 1965 y 1966. Dejando al Ejecutivo la facultad de reglamentar dicho proyecto de ley. Este documento será considerado por la comisión de cultura del Senado para ser considerado en la próxima sesión.

PETICION DEL PSD AL PRA

Manfredo Kempff Mercado, senador del PSD, ha presentado una petición de informe oral al Ministro de Educación, Dr. Edgar Ortíz Lema, dirigente del PRA sobre el despido de trece altos funcionarios del Ministerio de Educación. El indicado acto camaral se realizará el próximo 29 del presente.

Por su parte el senador Elio ha solicitado la presencia en sala de los Ministros de Relaciones, Hacienda y Economía Nacional para informar sobre el ingreso de Bolivia a la Asociación Latinoamericana de Libre Comercio ALALC. Los indicados Ministros se presentarán el 6 de Octubre próximo.

CASO DEL MAURI

Los senadores Mario R. Gutierrez, Bernardino Bilbao Rioja, Tobías Almaráz y Jorge Siles Salinas, presentaron al Ministro de Relaciones Exteriores una petición de informe oral para conocer el estado en que se encuentran las gestiones del Perú ante el gobierno de Bolivia para utilizar las aguas del Río Mauri. El próximo 4 de Octubre se realizará este informe oral.

POLITICA DE AUSTERIDAD

El senador Walker Humerez presentó un proyecto de Ley por el cual se implanta una política general de austeridad en todo el país, señalándose entre ellos el ahorro, moralización administrativa, defensa de la economía del pueblo y promoción de obras de interés social y edificaciones escolares. El proyecto se discutirá hoy en sus tres estaciones.

GALERIA DELOS PARLAMENTARIOS

EDWIN TAPIA FRONTANILLA. Es un niño prodigio de Cochabamba. Tiene sólo 30 años y ya conoce el marxismo y sabe qué cosas sirven de esa doctrina y qué cosas no. Es un chico que ya está de vuelta de muchas cosas y tiene ideas claras sobre el proceso político boliviano. Alguna gente dice que bebió su marxismo de las vacas que criaba en Cochabamba don Ricardo Anaya antes de venir al Senado y dedicarse a la crianza y mejoramiento de otros bichos. De todas maneras, para Edwin Tapia, las vacas del marxista Ricardo Anaya no son sagradas.

Es yerno de Ricardo Anaya, pero esto nada tiene que ver. Don Ricardo no manda en la casa de Edwin Tapia ni en sus ideas.

-Me han dicho que usted es "muy viajado", ¿es verdad...?

-Sí. Estuve en Europa y asistí a reuniones internacionales en Roma y en París...

-Sí, pero usted estuvo en alguna parte más...

-Sí, conozco otros países europeos.

-Sí, pero algo más...

-Bueno, estuve tras la Cortina de Hierro.

-¿Usted cree, como sostiene el slogan de los viejos piristas, que sólo el PIR salvará a Bolivia...?

-Soy pirista joven. Parece que se ha comprendido la necesidad de unir el esfuerzo de todos los bolivianos en función del desarrollo integral. Se está desterrando la frase pomposa y la competencia inútil por la popularidad, para dar paso a actitudes concretas frente a problemas concretos que surgen de la reconstrucción nacional.

-¿Qué es "eso" de reconstrucción nacional...?

-Uno de los aspectos de este proceso es la estructura de nuestras instituciones, muchas de ellas tienen todavía naturaleza feudal. El desarrollo requiere de instituciones capaces, ágiles y coherentes. A través de una reforma institucional seria, debemos incrementar la planificación y el desarrollo.

-Dígame, hasta contar tres, ¿Debe la Constitución reconocer y sostener a la Religión Católica...? Uno, dos, y tres.

-El sentimiento del pueblo debe ser respetado, pero creo que la religión es un problema de conciencial, ya lo dijo Bolívar en su Declaración.

-Su partido, el PIR, ¿tiene prejuicios religiosos, es partido ateo...?

-En el PIR existen católicos y también no católicos.

-Gracias, Diputado, no se olvide de nosotros en sus oraciones...

"En el Parlamento ya no hay rosqueros ni gamonales, ni gente reaccionaria"

DIJO AYER EN CONFERENCIA DE PRENSA EL MINISTRO DE PLANIFICACION

El Presidente de la República aseguró ayer a los campesinos del valle cochabambino que "en el Parlamento de Bolivia ya no hay rosqueros, ni gamonales, ni gente reaccionaria" y que todos los legisladores "son hombres, de una u otra manera, de la revolución boliviana, de la revolución que sacará al pueblo de la esterilidad en que ha vivido tantos años. Son esos parlamentarios con los que el país cuenta para hacer respetar y mejorar las leyes revolucionarias", según afirmó.

Ese discurso lo pronunció ante una concentración campesina en Cliza, que celebraba aniversario de su fundación. El Primera Mandatario viajó a Cochabamba a las 6 de la mañana y retornó a esta ciudad a las 15:15 horas. Hizo el vuelo en avión "Aerocomander", acompañado únicamente de sus edecanes y el Diretor de Prensa de la Presidencia de la República.

Visitó, además de Cliza, las localidades de Anacoraire, cercana a Vinto, Huayrapacha y Lope Mendoza. En todas esas localidades, el Mandatario pronunció discursos, inauguró obras públicas, entregó fondos para inicar algunas y, además, donó materiales sanitarios, escolares y deportivos.

Primero, en Anacoraire, el Presidente inauguró el edificio de un dispensario de Salud, el mismo que, empero, no cuenta con mobiliario ni material sanitario. Para que consiga todo eso, contribuyó con 30 mil pesos bolivianos. Después, se trasladó a la localidad de Huayarpacha, donde el Presidente inauguró una de las obras más importantes. Se trata de un puente construido con el esfuerzo de sacerdotes franciscanos dirigido pro el R.P. Ferrucho Comina, colaborado por el campesinado de la región, que contribuyó con su mano de obra gratuita. Los sacerdotes consiguieron, mediante donativos, los materiales de construcción necesarios.

Allá, también, esa agrupación religiosa hizo conocer las obras realizadas. Tendieron una red telefonica que les permite comunicación con otras localidades del país. Repararon el camino que une Huayrapacha con el camino Cochabamba-Santa Cruz, a la altura del kilómetro 105. Instalaron también una red de alumbrado eléctrico y mejoraron la Iglesia de la localidad. "Ustedes sí son verdaderos revolucionarios", dijo el Mandatario al felicitar a los sacerdotes.

Después se trasladó, en breve visita, a Lope Mendoza. Allá, también, dialogo con los campesinos de la región.

EN CLIZA

Finalmente, se dirigió a la localidad de Cliza, donde se efectuó la mayor concentración campesina. Esa población celebraba su aniversario de fundación. Ante los campesinos, pronunció extenso discurso, en quéchua.

Como en las anteriores localidades, el Mandatario se refirió a los propósitos de su Gobierno. Les dijo que el trabajo de un Gobernante no se reduce a estar aislado y encerrado dentro del Palacio de Gobierno que él considera que es muy importante mantener un diálogo constante con cada ciudadano, para que todos sepan qué pasa con su país, cómo entenderse entre hermanos, que cosa hace el Gobierno, para qué, etc.

"Nosotros —dijo— no decimos que somos un Gobierno campesino, para luego hacer matar unos a otros a los campesinos. No lo decimos para servirnos del campesino". Explicó que la única manera de dar trabajo a los desocupados es crear nuevas fuentes y que para ello es fundamental movilizar la riqueza dormida "sobre o bajo el rico suelo nacional".

Se refirió al petróleo y dijo que "los comunistas quiere mantener eternamente bajo tierra y sin utilidad alguna". Explicó, al respecto, que debemos saber dónde tenemos petróleo, buscarlo y hacer que preste servicios al público, "apoyando a la empresa privada que trabaja patrióticamente" o proyectando a empresas mixtas y fortaleciendo a la fiscal.

Dijo también a los campesinos que hay que renovar y reitera la fe en una alianza sincera y práctica entre campesinado y gentes de las otras clases porque de esa conjunción será de donde salga la nueva Bolivia. "Campesinos de Bolivia —anotó— está renaciendo la confianza de los bolivianos y en los bolivianos. Todo lo que ahora nos falta para ponernos realmente en un ritmo vigoroso de progreso, es voluntad de trabajar. De trabajar con fe, con decisión, con firmeza, lejos de demagogos y traficantes, pensando sólo en la unidad del campesinado, en la unidad nacional, en el porvenir de nuestros hijos, en el destino grande de la nación".

EL CODIGO DEL MENOR EXTIENDE MINORIDAD LEGAL HASTA LOS 17 AÑOS

ANUNCIO EL OFICIAL MAYOR DE SEGURIDAD SOCIAL AL REFERIRSE A ESE DOCUMENTO QUE SE PONDRA EN VIGENCIA.

Al dar detalles sobre el nuevo Código del Menor que saldrá a publicidad en los primeros días de octubre, el Oficial Mayor de Seguridad Social, Dr. Carlos Tovar Gutzlaf anunció que ese código establece la minoridad legal hasta los 17 años de edad.

El Dr. Tovar realizó la anterior semana una gira por los establecimientos de menores de todo el país. Esa visita dio base a una conferencia de prensa realizada ayer en su despacho.

Dijo que para solucionar el problema de la minoridad, el Ministerio de Trabajo se encuentra con dos graves problemas: los medios materiales y la capacitación del personal.

Anunció que para salvar el primero, el Código establece todo un sistema de recaudación de fondos destinados al mejoramiento de los locales destinados a los albergues. Dijo que también se piensa realizar un curso rápido con el fin de capacitar a los empleados que trabajan en los establecimientos de menores.

Dijo que en el país existen 24 establecimientos de menores que reciben fondos económicos reducidos del Gobierno. Para la alimentación de cada menor recibe el establecimiento la suma de $b. 90 mensuales. Los 24 establecimientos deberían cobijar a 1.810 niños, pero, dijo, actualmente viven en ellos alrededor de 2.500, lo que hace mayormente insostenible la situación económica de esos establecimientos.

"Los albergados aumentan, mientras el presupuesto no", afirmó el Dr. Tovar.

En seguida se refirió a las obligaciones de la sociedad para con el menor. Dijo que cuando se apruebe el Código se deberá aprobar también un presupuesto de ingresos. Esos ingresos, dijo, serán los que provienen de multas, bienes muebles, inmuebles, legados, donaciones y el 5% del boletaje de los espectáculos públicos.

El Consejo del Menor, agregó, deberá dar una protección civil apropiada a los menores, protección a los hijos extra-matrimoniales, adopción legitimada, delito de estafa de alimentación y colocación familiar.

Anunció que en ese nuevo código, los menores de 10 a 17 años no serán responsables de delitos cometidos. Afirmó que habrá inimputabilidad absoluta hasta los 17 años y expresó que el código también consigna algunas medidas tendientes a moralizar al menor. Finalmente dijo que se creará la Policía Juvenil y que su oficina propiciará un censo de los menores albergados en todo el país, de los empleados y un inventario general de todos los albergues.

Exposición "Perú ante el mundo" se inaugurará en La Paz el martes 27

En todas partes ha alcanzado éxito la muestra que el Presidente de la República inaugurará el próximo martes 27 de setiembre, a las 18.30 horas, en el Museo Nacional de Arte de la calle Comercio.

Los paneles fotográficos que componen la muestra exhiben un retrato completo del pasado arqueológico e histórico del Perú, así como de su paisaje actual y de las actividades económicas e industriales del presente.

Los Presidentes del Perú, Uruguay, México y Chile han presidido las ceremonias de inauguración de la muestra en sus respectivos países. Los Cancilleres de Argentina, España y Francia representaron a los Jefes de Estado en sus capitales. En Italia, la exposición fue auspiciada por un comité de honor formado por el ex Presidente Giovanni Gronchi, y por el Ministro de Relaciones Exteriores, Amintore Fanfani.

Además de los países señalados, "Perú ante el mundo" se ha exhibido también en importantes ciudades como Washington, Nueva York, Texas, Filadelfia, Sevilla, Barcelona, Buenos Aires, Río de Janeiro, etc. En todas partes ha sido calurosamente aplaudida, pero donde más parece haber gustado es en París, ciudad que le brindó la crítica periodística más elogiosa y amplia.

La Secretaría Privada de la Presidencia de la República del Perú, organizadora de la exhibición, tiene interés especial en que ella pueda ser apreciada por la mayor cantidad posible de personas, sobre todo trabajadores, empleados, colegiales y universitarios.

Disfrute de un TE lleno de sabor, con más gusto, más limpio y, más refrescante gusto:

TE TETLEY

Legítimo TE Inglés y,

CAMBIE 30 sobrecitos vacíos por un cupón numerado.

GANE PREMIOS EN EL SORTEO DE "NAVIDAD"

SIDEC OVERSEAS BOLIVIA LTDA.

La Paz - Oruro - Cochabamba- Santa Cruz - Potosí - Tarija - Tupiza

LA EXPOSICION AGROPECUARIA DE SANTA CRUZ SE INICIARA MAÑANA

DURANTE LA FERIA SE REALIZARA UN CONCURSO DE BELLEZA

Noticias procedentes de Santa Cruz dan cuenta de haberse concluido con éxito los preparativos para la Feria Exposición Agropecuaria Nacional que se realizará en dicha ciudad, a partir de mañana.

El Comité que tiene a su cargo la organización está presidido por el Dr. Oswaldo Gutiérrez Jiménez. Para el acontecimiento, han sido invitadas personalidades del mundo oficial, diplomático y social, así como también algunos conjuntos artísticos de la Argentina, Brasil y Paraguay que destacarán sus representantes con atavíos regionales de cada país.

Durante la Feria habrá un concurso de Belleza en el que participarán delegadas de Comercio, Arte, Industria, Agricultura, Ganadería y Artesanía, designación que ha recaído en un grupo de señoritas de la sociedad cruceña.

Para concurrir a esta Feria-Exposición viajará a Santa Cruz, el Presidente de la República General René Barrientos que realzará a su vez los festejos de las efemérides del citado departamento.

El propósito de la exposición feria es el de mostrar la contribución de esfuerzos de los orientales al proceso del desarrollo en gran escala. También concurrirán delegaciones de todos los departamentos.

Aparecen en el gráfico las damitas cruceñas que participarán en el Concurso de Belleza de la Feria Exposición Agropecuaria de Santa Cruz. Primera fila, de izquierda a derecha ; Rosemarie Gutiérrez V. D., representante de Arte; Martha Gonzáles Forest, representante de Industria; Gloria Badrut L., representante de Agricultura. Segunda fila, de izquierda a derecha; Gaby Velasco B., representante de Artesanía; Neda Harasic, representante de Comercio y Luisa Pedriel Parada, representante de Ganadería.

INSTITUTO NORMAL. OPERACION LIMPIEZA

Por ANTONIO CANELAS GALATOIRE

El edificio que actualmente cobija a los normalistas, fue originalmente destinado para una escuela piloto, pero, las necesidades avasallantes originadas en el crecimiento explosivo de la población escolar, obligó a que se establecieran el él seis grupos escolares diferentes: el Instituto Normal Superior, el colegio Hugo Dávila, dos grupos escolares primarios y dos kindergarten, con el natural apiñamiento en las aulas.

Al lado de esta circunstancia material de espacio insuficiente, está el impráctico plan de materias que recarga excesivamente el trabajo mental del alumno, quien debe someterse a un intenso esfuerzo dentro de un horario que absorbe todas las horas del día, dejándole un escaso margen para la preparación y estudio de sus materias, debiendo robar, generalmente, el exiguo tiempo necesario a las horas de descanso.

Naturalmente, la lucha diaria con programas extensos y numerosos, unido a la incomodidad de un local estrecho, no les permite dedicarse a la investigación y profundización de aquellas ciencias para las cuales su vocación tiene preferencia y que redundaría en provecho de la juventud escolar del país.

El Instituto Normal cumplirá el próximo año sus bodas de oro, que, lamentablemente, habrá de sorprenderlo al aire libre, con una piedra fundamental que se quedó como tal sin materializarse en el edificio proyectado.

Mas, pese a las deficiencias materiales y pedagógicas, existe el deseo voluntarioso de superación en la mayoría de los profesores y alumnos normalistas, quienes encuentran diversas formas de expresarlo en beneficio propio y de la institución que los cobija.

Un ejemplo de este afán lo tenemos en los alumnos de idiomas, que hallaron la forma original de celebrar el Día del Estudiante.

Ayer, vistiendo la ropa que menos cuidado exigía, se armaron de cuanto trapo, escobas, jabón y acuanto jugo son necesarios para una limpieza en grande. Con estas armas lavaron paredes, pupitres y pisos de las aulas que les correpondían.

Naturalmente las bromas, risas y cuentos jocosos aliviaron el pesado trabajo, al cual no están acostumbrados. La alegría transformó una labor tediosa en diversión, encontrando en la habitual jovialidad del profesor Luis R. Carrasco L. el ejemplo del buen "humour".

Al término del trabajo de limpieza, la acostumbrada salteñada acompañada de refrescos satisfizo el apetito y la sed despertados por el trajín. También el ingenio juvenil les ayudó a prevenir la posible "mackurca" del día siguiente: la "vacuna" la hallaron en un partido de basket jugado con la pelota donada por un exalumno, [illegible] te y en los pasos y figuras de [illegible] balles de la nueva ola.

Esta "Operación Limpieza" [illegible] zás para muchos en su aspecto [illegible] terno no tenga mayor importancia, [illegible] por considerársela baladí, [illegible] bargo, subjetivamente es un [illegible] acicate que despierta el interés [illegible] cuidar de los bienes del Instituto, [illegible] educando el espíritu de solidaridad [illegible] y responsabilidad en los estudiantes normalistas, puesto que, [illegible] na, ya maestros, enseñarán a los alumnos de las escuelas en que [illegible] van a la patria, esa misma preocupación por la limpieza y el cuidado de los bienes que son confiados [illegible] sus manos.

Ayer, día de la juventud, los [illegible] venes normalistas le dieron [illegible] tre de juventud a su Instituto, [illegible] lucirá con una belleza más [illegible] sa porque junto con el aguacero [illegible] bón, pusieron su sincero y [illegible] teresado amor.

EL ESTOMAGO DEBE ATENDERSE

Muchas personas no le dan importancia al exceso de acidez, malas digestiones, llenura, digestiones lentas y difíciles, lengua sucia, dispepsia y otros malestares, ignorando que estas dolencias o síntomas pueden ser el principio de trastornos mayores. Evite males mayores ; haga buenas digestiones tomando una cucharadita mediana de ULKAN después de las comidas o cuando sienta exceso de acidez 0-9

ULKAN PARA EL ESTOMAGO

ENFERMOS

Paralíticos, epilépticos, hemipléjicos, artriticorreumáticos, neurósicos, insomnios, hepáticos, cataratas, restablecen pronto con Electromagnetismo, Fisiatría, Hidroterapia, Trofología y Kinesiterapia.- Fortalecimiento sexual, no importando la edad.- Profesor JAM, Fisioterapeuta Titulado.- Calle Castro No. 186.- Teléfono: 25298.-

APSA
AEROLINEAS PERUANAS
FESTIVAL DE COMPRAS EN MIAMI
Sale de La Paz el 18 de octubre

INCLUYE
- Pasaje de ida y vuelta en avión
- Alojamiento en Hoteles de PRIMERA CLASE
- Traslados - paseos y excursiones en cada ciudad
- Guía de habla española
- Amplia información para "compras"

PAGO INICIAL .....$us. 50.--.
24 mensualidades de sólo...$us. 14,25
Con prolongación a NUEVA YORK
PAGO INICIAL.....$us. 70.--
24 mensualidades de sólo $us. 22,65

Mayores informes en
AEROLINEAS PERUANAS
Av. Camacho, Telf. 27093

CORPORACION MINERA DE BOLIVIA

CONVOCATORIA A PROPUESTAS

PLAN SOCIAL

Se convoca a propuestas para la construcción de un Frigorífico en la Empresa Minera Huanuni, situada en la provincia Dalence del Departamento de Oruro, con financiamiento del Convenio USAID/B-COMIBOL.

Podrán intervenir todas las Empresas Constructoras de Primera y Segunda Categoría legalmente inscritas en el Registro Nacional de Firmas Constructoras y Consultores de Obras Públicas y Comunicaciones, debiendo recoger los planos y pliegos de especificaciones en el Departamento de Ingeniería Civil de la Corporación Minera de Bolivia, situada en la Avenida Camacho Cuarto Piso No. 1396.

Las propuestas se presentarán en papel sellado y timbres de Ley, hasta el día 7 de octubre próximo a horas 18:00.

En las propuestas deberán especificar el plazo máximo de entrega y el plan de trabajo a desarrollar.

La Paz, Septiembre de 1966

Dr. Alvaro Torrico Arze
VICE- PRESIDENTE C.M.B.

AVISOS CLASIFICADOS

TELEFONOS

TELEFONO
Compro línea particular, para la Florida. Av. 6 de Agosto 2012, Telf. 28969.

COMPRO TELEFONO
Particular. Referencias: Al teléfono 20986.

SECRETARIAS Y EMPLEOS

COCINERA
Se necesita Restaurante "NUEVO CONTINENTAL". Plaza Pérez Velasco 121, lado Mercado-Lanza.

CARPINTEROS
Necesito Avda. Las Américas 478.

ADMINISTRADOR
Con experiencia necesitase, para atención Restaurant "GRILL" de primera y "BOITE", con aporte pequeño capital. Referencias: Telf. 29890.

DEPARTAMENTOS TIENDAS Y OFICINAS

ALQUILO
Amplio local céntrico, para oficinas, completamente independiente. Ref: Prado 1748.

ALQUILO PIEZA
A persona sola, por $b. 200, en Calle Jorge Sáenz 1109.

DEPARTAMENTO
Ofrezco en anticresis, Quintanilla Zuazo, Tel. 20188.

ANTICRETICO $b. 8.000
Ofrezco tienda, para almacén o garaje. Calle Abdón Saavedra, frente Colegio San Marcos. Ref: Telf. 23966.

ANTICRESIS
Tienda, con trastienda, ofrezco en Quintanilla Zuazo. Teléfono 20188.

VEHICULOS

VAGONETA "DODGE"
1963, vendo, perfecto estado, precio ocasión. Colón 160, teléfono 24630.

VAGONETA ALTA
"CHEVROLET" 1958, vendo. México 1572.

EN VENTA TAXI
Ford, modelo 54, Standard. Ref. Casimiro Corrales 1187 Taller.

SE VENDE
Vagoneta "VOLKSWAGEN", doble cabina. En Av. 6 de Agosto 2353, telf. 25555.

VENTA AUTOMOVIL
"SIMCA" 1963, facilidades pago. México 1572.

VOLKSWAGEN
Automóvil 1200, radio, excelente estado, vendo, precio ganga. Telf. 20188.

MUEBLES

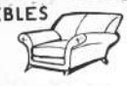

MUEBLERIA
Vende juegos de comedores, dormitorios. Av. 16 de Julio No. 1615 Frente Hotel Sucre.

VENDO MUEBLES
De comedor, importados, dormitorios y otros. Ver Cuba 14, Miraflores.

VENDO A PLAZOS
Comedor, dormitorio, living Colón 766, telf. 26362.

OCASION
Vendo mesa de trabajo, con dos caballetes, $b. 150, pick-up "PHILLIPS", nuevo $b. 700. Calle Bueno 240, interior.

OCASION VENDO
Juego de comedor, unos triciclos varios Ref: Bolívar 791

COMPRO ROPERO
3 c, ocasión. Telf. 11761.-

VENDO OCASION
Muebles de tienda completa. Referencias: Sucre 196.

PROPIEDADES Y TERRENOS

TERRENO VENDO
Obrajes (Bella Vista) Ref: México 1744 de Hs 17 a 18.

COMPRO TERRENO
250 a 300 m2, preferible Miraflores, Sopocachi, Teléfono 11788

LIBROS Y REVISTAS

CASAS Y CHALETS

VENDO CASA
Y terreno Tel. 24498

EN VENTA
Una casa en Obrajes, frente la Fábrica "BATERIAS". Referencias: No. 30.

MIEMBRO DE MISION BRITANICA
Necesita casa, amoblada con jardín, garaje, 3 o 2 dormitorios, en zonas de Sopocachi, o Calacoto. Dar referencias a los teléfonos 29401-2.

VENDO CASITA
Villa Fátima, extensión 400 m2. $b. 30.000. Ref. Sr. Quezada Peña. Yanacocha 428.

DIPLOMATICO NECESITA
Casa amoblada o semi-amoblada, con garaje, cisterna, calefón y teléfono, cuatro dormitorios, Sopocachi, Obrajes o Calacoto. Llamar 24377 o 22108 en horas de oficinas.

VENDO CASA
Sopocachi a una cuadra escuela Cristo Rey, sobre 286 mts. Ref: Rodríguez 375 Tel. 22687.

AL CONTADO
Compro casa, dos departamentos, dependencias y patio, desocupada Ref: Tel. 24997 - Calle Nicaragua 1667 (Miraflores)

Coloque su aviso clasificado POR TELEFONO Llame al 10460 o al 11125

TARIFA: TREINTA CENTAVOS POR PALABRA ($b. 0.30)
El importe será cobrado en su domicilio.

Los avisos clasificados que se dejan en las oficinas de PRESENCIA se cobran a VEINTE CENTAVOS POR PALABRA ($b. 0.20)

El aviso clasificado es LO MAS EFECTIVO y ECONOMICO si Ud. desea vender o comprar. Si necesita casa, departamento, oficina o si desea colocarlos. Si ofrece servicios o los requiere. Si busca empleo o necesita empleados. Si quiere recuperar algún objeto perdido. NO PIERDA TIEMPO.

La sección CLASIFICADOS de PRESENCIA está a su servicio.

VARIOS

INSTITUTO NACIONAL DE TORAX
Se compran canes (perros), para el servicio de cirugía experimental. Ref: Telfs. 25090-25456.

MACHIHEMBRADO
Mara de primera y otras especies; maderas aserradas en distintas medidas, directamente del aserradero; precios sin competencia. Av. América 415.

CLAVOS DE CALAMINA BELGA
Espiga redonda y tipo tornillo. Ofrece "PORCEL LTDA.". Pisagua 14.

TECNICOS Y SERVICIO

SE COPIAN LLAVES AL MOMENTO
Se hacen llaves para chapas, candados, arreglo de anafes, cocinas, planchas, toda clase artefactos eléctricos, trabajo garantizado. FERRETERIA "ORURO", Calle Santa Cruz 112 - 114.

PINTOR DAVALOS
Experto, interiores, exteriores. Recomendaciones. Telf. 11761.

CONTABILIDADES BALANCES
Atención profesional aficiente. Contadores; Villagra, Vilela, Ayacucho 266, teléfono 24590.

OFICINA CONTABLE CARLOS ARCE ZAPATA
Reg. Oficial Contadores, F.C.N. 269. Ofrece sus servicios. Trámites administrativos en general, apertura de balances, revisiones. Especialidad: Contabilidad comercial e industrial. Experiencia y responsabilidad en los trabajos para el interior. Tramita y agiliza asuntos pendientes ante las reparticiones fiscales. Calle Bolívar 697 oficina 5, frente Contraloría General.

LOS INGENIEROS AGRONOMOS DE O.P.A.C.
Enseñan por radio a curar las enfermedades de Plantas y animales. "ALTIPLANO" de La Paz. 5 y 30 a.m. "NACIONAL" de Cochabamba, 6 y 7 a.m. en breve "GRIGOTA" de Santa Cruz.

NO HAY NADA COMO LAS FOTOS
Mande a revelar sus rollos y amliar las copias en foto "LA SUIZA", América 183.

FOTOCOPIAS $b. 5.-
Nítidas, reducimos, ampliamos, Obispo Cárdenas 1415, 4º.

REFRIGERACION
Reparaciones - carga gas - rebobinaje. 15 años al servicio de la colectividad. Recogemos y entregamos a domicilio. Garantía técnica FLASH Electro Technical Service. Ingavi Nº854. Teléfono 20507.

ATENCION ARCHIVOLOGIA
Correntista, kardista. Av. Illimani 1454, buscar Sra. Montaño, Hrs. 12 a 13:30, y 19 a 30.

CLINICA DE LIVINGS
Señor: envíe su living, se lo entregamos flamante. Yungas 534-540.

APARECIO "EL ECO DE CLIZA"

Bajo la dirección de Eudoro Veizaga Ayala acaba de aparecer el número 188 de "El Eco de Cliza", fundado por la Honorable Junta Municipal del año 1929.

Buena la presentación, en sus doce páginas corre una información completa acerca de la provincia cochabambina. Al celebrarse el 54 aniversario de la fundación de la provincia, el editorial dice: "Quienes somos parte de las generaciones presentes y nos sentimos verdaderos hijos de Cliza, tenemos la grande y grave responsabilidad de restituir el glorioso y amplo nombre de nuestra provincia en los anales patrios". Más adelante prosigue el editorial: "...tenemos pues el compromiso histórico de crear ahora las condiciones necesarias de bienestar material y de verdadera justicia social, donde las generaciones que nos siguen encuentren todas las oportunidades posibles para su formación profesional, intelectual, moral y física...."

DIVULGUELO

CIEN MIL PERSONAS VISITARAN LA IV EXPOSICION GANADERA - AGRICOL

Santa Cruz, 21 (ANF).- Alrededor de 100.000 personas visitarán la Cuarta Feria- Exposición Ganadera, Agrícola e Industrial, a inaugurarse pasado mañana con motivo del aniversario cívico del Departamento.

De esta manera, se habrá superado la afluencia de personas a la Feria, con relación a los años anteriores.

PARTICIPANTES

Hasta el momento, de acuerdo a las informaciones, se han inscrito más de 50 participantes, sólo en lo que se refiere al renglón industrial, tanto nacionales como extranjeros.

Por otra parte, se anunció la participación de doce exhibidores argentinos con doscientas cabezas de ganado bovino. Ellos, al igual que los representantes de la Industria y el comercio de la hermana República, arribarán próximamente a esta ciudad en un tren expreso que llega desde Salta.

PREMIOS

Se anunció, asimismo, que la Embajada de España y el matutino "Presencia" harán llegar dos copas de plata, para premiar a los mejores ejemplares de ganado se expongan.

Varias casas comerciales, de esta ciudad como del interior también donarán premios para ta oportunidad.

REINA DE LA FERIA

Uno de los actos centrales se efectuarán durante los días se realice la Feria-Exposición tre el 23 y el 25-, será la elección posterior proclamación de la rana de la Cuarta Feria-Expo Departamental.

Para el efecto, son varias la didatas que, hasta el momento han inscrito, representando a sos sectores de la industria, mercio y la ganadería.

La feria será inaugurada Ministro de Agricultura, y con la presencia del Presidente la República, general René tos Ortuño. Ministros de Es miembros del Cuerpo Diplo y personalidades especialmente vitadas para esta oportunida

CITACION

Se cita con carácter de urgencia a los profesores de Escuelas Nocturnas y Centros de Alfabetización a la reunión que se llevará a cabo en la Casa Social del Maestro el día 22 del presente a horas 17. La asistencia es obligatoria y será controlada por Secretaría.

La reunión está autorizada con suspensión de labores por el Señor Ministro de Educación y Cultura.

La Paz, septiembre 21 de 1966

LA DIRECTIVA AD-HOC

Prof. Aída Delgadillo Porf. Guillermo Rodríguez
Porf. Ramiro Fernández

Compañía Importadora Escandinava

DE USO DOMESTICO, SEMI-INDUSTRIALES E INDUSTRIALES. Pega botones, hace ojales y varias costuras simultáneamente; son combinadas con motor y a pedal. Hay también sencillas y automáticas. Haga la prueba adquiriendo en:

ORURO
Plaza 10 de Febrero
Tel. 51087
Casilla 428

LA PAZ
Comercio 979, 1er. Piso
Tel. 26700
Casilla 912

APURESE APURESE APURESE APURESE APURESE APURESE APURESE APURESE APURESE APURESE APURESE

5 DIAS PARA EL PRIMER MILLONARIO SORTEO DE FACTURAS ¡APURESE!

REINA DE LA PRENSA PACEÑA

Señorita Lucrecia Urriolagoitia Flix, Reina de la Prensa Paceña, que participará en la elección de Señorita Prensa Bolivia 1966 durante el baile que ofrecerá el viernes en el Club de La Paz, la Federación Nacional de Periodistas.

REINA DE SUCRE

Señorita Amelia Prudencio V. representará a la prensa de Sucre en el baile del viernes. Hoy arribarán a esta ciudad las señoritas Ana María Versalovic, representante de Cochabamba, señorita Martha Tabernero, representante de Santa Cruz y la señorita Martha Gonzales de Oruro.

Sociales

DIPLOMATICAS.-

-- Viajó a Santa Cruz el Embajador de la Argentina en Bolivia señor Sergio Patrón Costas acompañado del Consejero Económico señor Eduardo Canto; concurrirán a las deliberaciones de U.N.I.A. P.A.C.

-- Despidiendo al Primer Secretario de la Embajada Americana y la señora de Chaplin, ofrecieron un almuerzo el Embajador de los Estados Unidos y la señora de Henderson.

-- El Embajador del Perú Dr. Alejandro Déustua agasajó con una cena a los señores Luis Javier Montero y Jorge Cavini, representantes de la Asociación de Aseguradores del Perú.

-- En obsequio del Agregado Cultural de la Embajada Americana, señor Michael Boerner ofreció ayer un almuerzo el Embajador de los Estados Unidos señor Douglas Henderson y su esposa señora Dorothy Henderson.

-- El Agregado Cultural de Alemania y la señora de Nölle darán un cocktail el 28 de septiembre en su residencia de Obrajes, a un grupo de sus relaciones diplomáticas y sociales.

-- El Embajador del Brasil y la señora de Escorel de Moraes darán una cena a un grupo de sus relaciones diplomáticas y sociales.

OFICIALES.-

-- Se ausentó de la ciudad por breves días, la esposa del Prefecto del Departamento señora Alicia Ortuño de Pabón.

-- El Secretario Privado de la Presidencia de la República y la señora de Camacho Omiste ofrecieron un almuerzo a un grupo de amigos en su residencia de Sopocachi.

REUNIONES.-

-- La señora Pepa Vélez Otero ofrecerá el sábado una cena en honor del Coronel Isaac Vicentti que acaba de retornar al país después de una prolongada ausencia.

-- La señorita Magdalena Valenzuela Velasco y el señor Arturo Armijo serán agasajados el sábado con un cocktail por su próximo enlace matrimonial que les ofrece el Dr. Angel Ballivián y Medina.

-- Las Damas de la Unión Arabe ofrecieron ayer un té-rummy con desfile de peinados a cargo del Salón de Peinados "Etoile" en su sede social de la Av. Arce, a beneficio de la Gruta de la Virgen de Fátima.

-- Los miembros de la Juventud Universitaria Católica ofrecerán mañana un cocktail en honor de los novios Valenzuela Velasco-Armijo.

-- La señora Blanca Gana de Guachalla invitó un té en honor de la señorita Lucía Sotelo V.

-- Con un almuerzo despidieron a los novios Sotelo- Heitmann, el señor Juan Urquidi y señora.

-- Las ex-alumnas del Instituto Americano se reunirán el sábado en un té, en la casa de la señora Sarah Velasco de Gonzales.

CUMPLEAÑOS.-

-- La señorita Mirtha Muñoz fue congratulada por sus amigas, en ocasión de celebrar su aniversario natal.

INFANTILES.-

-- Los esposos Jorge Tovar Gutzlaff y señora Elba Aspiazu de Tovar ofrecieron un té-cotillón en honor de su hija Rosángela Mariana que celebró su cumpleaños.

NACIMIENTOS.-

-- En Houston, EE.UU. ha nacido una hija de los esposos señor Emilio Aguilar y señora Violeta Guzmán de Aguilar.

MATRIMONIOS.-

-- En el Templo de la Merced a horas 20 y 30 del sábado, Monseñor Juan Quirós bendecirá la boda de la señorita Marina Flores Tórrez con el señor Rolando Quiroga Quirós. La ceremonia será de carácter privado.

La niñita Tania Camberos Escóbar cumplió un año de vida. Con tal motivo, sus padres ofrecieron un té a las pequeñas relaciones de la agasajada que estuvieron a felicitarla.

NUEVO PRODUCTO
Elimina Rápidamente El Ahogo del Asma

La enfermedad del **ASMA** tiene su origen en estados de sensibilidad alérgica, tóxica, en estados tensionales, etc. y la causa del ataque o ahogo asmático es la inflamación de los bronquios que reduce el diámetro de los mismos e impide el libre y el normal paso del aire.

UNA FORMULA QUE VA DIRECTAMENTE AL ORIGEN DEL ATAQUE

Los ingredientes medicinales del **NEOASMA** actúan directamente en las paredes de los tubos bronquiales y sus músculos por su acción broncodilatadora. De esta manera, **NEOASMA** descongestiona los tubos bronquiales en una forma asombrosa, dejando que el aire entre en los pulmones libremente y al mismo tiempo facilita la expulsión de las flemas.

NEOASMA es el nombre de este maravilloso producto que se presenta en tabletas fáciles de tomar y en sobres de papel celofán que permite tenerlo siempre a mano.

NEOASMA acaba con la causa del ataque de **ASMA**. N-9

NEOASMA Acaba con el Asma

Viaja a España

El Dr. **Luis Palacios** Herrera, profesional egresado de la Facultad de Ciencias Médicas de la Universidad de Sucre, viaja a España para seguir estudios de especialización en Oftalmología.

SIMRA

El Sindicato Médico y Ramas Afines de la Caja Nacional de Seguridad Social tiene el sentimiento de comunicar a todos sus Socios el sensible fallecimiento de su afiliado que en vida fue

† **DR. RAUL SALAS LINARES**
(Q.E.P.D.)

e invita a la traslación de sus restos mortales al Cementerio General el día miércoles 22 a horas 11 a.m. El cortejo fúnebre partirá de la calle Ballivián Nº 1266.

La Paz, 21 de septiembre de 1966.

Señor

† **Don RAFAEL MERCADO C.**
(Q.E.P.D.)

Uvina v. de Mercado, esposa; Edmee de Crespo, Yolanda de Belmonte, Jenny de Vargas, Asbel (ausentes)Rubén y Asteria de Murillo hijos; Felicidad v. de Navarro madre política; Alejandro Crespo, Fernando Belmonte, Adolfo Vargas y Hernán Murillo hijos políticos; Celia de Dueñas, Fily v. de Bacigalupo, Julia v. de Gonzales, Elba de Tellez, Lizandro, Orestes y Raúl Mercado hermanos; Walfredo de Dueñas, Apolonio Tellez, Edny de Mercado y Edmundo Navarro hermanos políticos; los nietos, primos, sobrinos y demás familia, ruegan a sus parientes, amigos, residentes Inquisiveños y personas piadosas a la misa que recordando el primer mes de su sentido fallecimiento, se oficiará el día Viernes 23 del presente a Hrs. 11:30 a.m. en la Iglesia de San Sebastián.

Su asistencia a este acto comprometerá la eterna gratitud de la familia doliente.

La Paz, septiembre de 1966.

CONFEDERACION MEDICA SINDICAL DE BOLIVIA

El Comité Ejecutivo de la COMSIB tiene el sentimiento de comunicar el fallecimiento del que fuera distinguido colega

† **DR. RAUL SALAS LINARES**
(Q.E.P.D.)

invita a todos los colegas de La Paz a hacerse presentes en los funerales que se efectuarán en la Oficina Médica Nacional, Calle Ballivián Nº 1266 el día 22 de Septiembre a horas 11:00.

La Paz, septiembre de 1966

Carlos, Edgar, Mario, Rolando, Carmela y Norberto Vargas Romero, hijos;Julieta Villavicencio, Wilma Sea, Rosario, Eduardo, Lourdes Andrade y Jorge Jiménez, hijos políticos; Fidel Romero, hermano; Aurora Vargas Cristina de Sánchez, Aida de Gosalvez y Raúl Vargas, hermanos políticos, los nietos, tíos, primos, sobrinos, y demás familia de la que en vida fue digna ejemplar y abnegada Madre

† **Dña. ERNESTINA ROMERO vda. DE VARGAS**
(Q.E.P.D.)

Ruegan a Ud(s) asistir a la misa que, en sufragio de su Alma y recordando los seis meses de su llorado fallecimiento se oficiará el día jueves 22 del presente a horas 10 y 15 a.m., en la Basílica de Nuestra Señora de La Paz.

Su asistencia comprometerá la eterna gratitud de la familia doliente.

La Paz, septiembre de 1966.

En la paz del Señor y confortada con los auxilios de la Santa Religión Católica, ha dejado de existir la que en vida fue

† **Doña NATIVIDAD TAPIA RADA**
Q.D.D.G.

Martha T. de Casso hija, Cnl. Humberto Casso Saavedra hijo político; Ivonne, Miriam (ausentes) y Humberto Casso Tapia, nietos; Mercedes P. v. de Tapia, hermana política, María A. Medina Tapia prima hermana; Cristina T. de Ivanovic, Edda T. de Godino de Vilaire (ausente) Genoveva T. de Urquizu, Zoila T. de Tapia, Teresa T. de Guzman, My. Julio Tapia Crespo, Gaby Tapia P., Alberto Tapia G., Dr. Antonio Tapia P., Dr. Jaime Tapia A., Mary T. de Calderón y Rosario Tapia A. sobrinos, los sobrinos políticos, los sobrinos nietos y demás familia, invitan a los parientes, Acción Católica, Sociedad San Vicente de Paul y relaciones, se dignen concurrir a la misa de cuerpo presente y traslación de los restos mortales de la extinta, al Cementerio General el día de hoy 22 (jueves) a horas 11 a.m.; el cortejo fúnebre partirá de la Av. Busch 1610 (esq. Pasoskanqui) favor que comprometerá la gratitud de la familia doliente. Casa Guzmán - Tel. 24017

La Paz, septiembre de 1966

UNIVERSIDAD MAYOR DE SAN ANDRES
Departamento de Extención Cultural

CONFERENCIA

Del

DR. FELIPE PARDINAS ILLANES S.J.

Decano de la Universidad de Ciencias Sociales Iberoamericanas de México

Sobre el tema: "RELACIONES ENTRE PLANIFICACION ECONOMICA Y EL DESARROLLO SOCIAL"

Hoy, jueves 22 de Septiembre, a horas 18:30.

PARANINFO

¡LOVE-PAT de REVLON, el único maquillaje compacto completo que da a su piel encanto y naturalidad en segundos! ¡Love-Pat es base, humectantes y polvo todo en uno! Cubre completamente, dura horas y horas y no se oscurece ni cambia de color sobre su cutis.

Desea un aspecto fascinante? Acaricie su cutis con Love-Pat.

Revlon 'Love-Pat'

A precio popular, los nuevos Estuches de Moda en diseños Wedgwood Blanco y Medallón Coty.

Para una sonrisa gentil use pasta dental

EFIL

EFIL TIENE CLORO-HEXIDINA Y ADEMAS VITAMINAS A Y D.

A TIEMPO DE COMPRAR EFIL EN LAS FARMACIAS O BAZARES GUARDE LA CAJITA ENVASE CON LA CUAL GANARA UD. MILLONARIOS CONCURSOS.

Distribuye LIFE
Sucursal Bolivia
Teléfono 22630 Casilla 1479

UNIVERSIDAD MAYOR DE SAN ANDRES
Departamento de Extensión Cultural

Instituto Boliviano de Cultura Hispánica

CONFERENCIA
del

Profesor MANUEL BALLESTEROS GAIBROIS

Catedrático de la Universidad Central de Madrid, España

Sobre el tema:

EL TRASPLANTE DE LA CULTURA EUROPEA A AMERICA: FENOMENO UNIVERSAL

HOY MIERCOLES 21 de Septiembre, a Hs. 18,30

en el

PARANINFO

ANTHONY QUINN SE QUEJA DE QUE EN MEXICO, DONDE NACIO, NO LE HAYAN CONTRATADO NUNCA COMO ACTOR

PARIS, Septiembre 21 (AFP).- Anthony Quinn terminó hoy su interpretación en el filme "La Vigésima Quinta Hora", dirigido por el francés Henri Verneuil, está muy contento de ello, pero, en cambio, se queja de que México, donde nació, no le haya contratado nunca como actor.

"Me he aceptado interpretar esta película, basada en la célebre novela de Virgil Gheorghui, dice Anthony Quinn, es porque está completamente de acuerdo con mi manera de pensar. Hoy, al dar lo que se llama la última vuelta de manivela, Henri Verneuil termina el rodaje de una cinta en la que he encontrado los dos una coincidencia de puntos de vista, lo que me va a permitir seguir trabajando juntos en otros filmes, uno de los cuales se realizará en México y cuyo título es, por ahora, un secreto.

De este modo, añade Anthony Quinn, voy a ser intérprete en una película que se realizará en tierra mexicana, pero nunca he tenido la suerte de que me propongan actuar en un filme mexicano, y eso me apena".

Nacido en Chihuahua, explica Quinn, pero mi apellido lo consideraron siempre como extranjero, y eso ha sido sin duda la causa de que México, al que tanto quiero, no me solicite para un filme".

El que acaba de interpretar, "La Vigésima Quinta Hora", entra en la serie de los que quieren hacer de ahora en adelante "películas que supongan algo serio desde el punto de vista filosófico y moral, afirma Anthony Quinn, sin que esto quiera decir que menosprecio las que están destinadas sencillamente a distraer".

"Pero yo quiero, al llegar a este momento de mi carrera, ser, ante mis hijos, el intérprete de películas que dicen cosas profundas a la humanidad", agregó Quinn.

En la recepción dada con motivo de haber terminado el rodaje de esta cinta, en la que Anthony Quinn interpreta el papel del campesino rumano Johann Moritz, y cuya mujer, Suzanna, es Virna Lisi, el popular actor bailó la danza de "Zorba el Griego" para demostrar sus grandes cualidades de bailarín.

Dijo que va a tener mañana la gran satisfacción de almorzar con Jean Gabin, al que considera como uno de los mejores artistas del mundo cinematográfico.

La complicada y emocionante historia del campesino Johann Moritz -perseguido como judío sin serlo y después como criminal de guerra en Nuremberg- base de la obra, cuya acción se desarrolla durante la guerra mundial, dice Anthony Quinn, fue la de millones de hombres y sigue siendo la misma hoy en el mundo entero.

CONCIERTO DE PIANO EN LA UNIVERSIDAD

La señora Lourdes Ruzsa de Tezanos Pinto ofrecerá mañana, a horas 18 y 30, un concierto en el paraninfo de la Universidad Mayor de San Andrés.

La señora Ruzsa de Tezanos Pinto interpretará "Concierto Italiano" de Juan Sebastián Bach; "Apasionnata", de Beethoven; "Nocturno" (Estudio y scherzo) de Chopin y "Estampas" de Debussy.

La concertista orureña se graduó en el Conservatorio Nacional de Santiago de Chile. Sus principales estudios de especialización de piano los realizó en la Academia de Música "Elena Weis". Obtuvo, en 1964, el Primer Premio en un concurso de piano auspiciado por la Fundación Patiño.

Después de actuar en La Paz, la señora Ruzsa de Tezanos Pinto viajará por Potosí, Sucre, Cochabamba y Oruro, lugares donde dará otros conciertos.

RESPALDAN AL MINISTRO DE ASUNTOS CAMPESINOS

Se nos ha solicitado la publicación del siguiente comunicado emitido por la Confederación Nacional de Trabajadores Campesinos de Bolvia.

LA CONFEDERACION NACIONAL DE TRABAJADORES CAMPESINOS DE BOLIVIA. Frente a los errados conceptos que encierra el Voto Resolutivo emitido por la Federación Departamental de Cochabamba, en relación con la conducta funcionaria del señor Ministro de Asuntos Campesinos, compañero Florencio Alvarado, puntualiza lo siguiente:

1.- Respaldar moral y materialmente la patriótica y responsable labor que cumple el señor Ministro de Asuntos Campesinos, compañero Florencio Alvarado, desde el cargo que en representación del campesinado ejerce.

2.- Valorar y reconocer la efectiva obra en servicio de la educación campesina y la profundización de la Reforma Agraria.

3.- La actitud errada de la Federación de Campesinos de Cochabamba, que no interpreta el sentir de las bases de aquel departamento, vá en contra del espíritu de unidad del campesinado boliviano.

4.- Si honestamente se desea servir a la clase campesina, los cargos que se hacen en contra del señor Ministro de Asuntos Campesinos, deben ser clara y concretamente señalados, para que de ser evidentes, la Confederación Nacional de Campesinos asuma la actitud que mas convenga.

La Paz, 21 de septiembre de 1966

Moisés Colque Q.
SECRETARIO EJECUTIVO.

Eliseo Gutierrez F.
SECRETARIO GENERAL.

Leocadio Robles C.
STRIO. DE REFORMA AGRARIA Y T.

Rene Rocabado
SECRETARIO DE HACIENDA

Eusebio Ricaldi H.
STRIO. DE COOPERATIVAS

Patricio Saavedra
STRIO. DE COOPERATIVAS

Justo Cañaviri
STRIO DE ORGANIZACION

Selin Rios Vargas
STRIO. DE ACTAS

Vicente Noe Semo.
STRIO. DE AGRICULTURA Y GANADERIA

Silverio Márquez.
STRIO. DE VINCULACION LABORAL

Marco Rojas T.
STRIO. DE ASUNTOS INTERNACIONALES.

Instituto Boliviano de Cultura Hispánica

Conferencia del Profesor Manuel Ballesteros Gaibrois

Catedrático de la Universidad Central de Madrid- España sobre el tema "La vida en la Ciudad Imperial de Potosí" HOY JUEVES 22 de septiembre, a hrs. 18.30 en su local.

Avenida Arce Nº 2150

ACTUALIDAD CULTURAL

HOY

CINEMATECA UNIVERSITARIA, de 17 a 19 horas - OTTORINO RESPIGHI: "Los pinos y las Fuentes de Roma"; orquesta de la NBC, director, Arturo Toscanini... Los pájaros y Tríptico botticelliano, por orquesta "Alessandro Scarlatti" con la dirección de Franco Caraciolo... Canciones de Navidad, por la Coral Wagner y la Filarmónica de Los Angeles. Director: Alfred Wallenstein.

ALIANZA FRANCESA, horas 19 - Conferencia del Dr. Huáscar Cajías Kauffman sobre "Las Concepciones Políticas de Jacques Maritain".

AULA LIBRE "A" DE LA UMSA, horas 18.15 - Cursillo de Gramática Estructural para relaciones públicas y periodistas, a cargo del Prof. Jorge Ana Peñaranda.

PARANINFO UNIVERSITARIO, horas 18.30 - Bajo los auspicios del Departamento de Extensión, el Dr. Rvdo. Felipe Pardinas SI, pronunciará una conferencia sobre el tema: "Relaciones entre la Planificación Económica y el Desarrollo Social".

VESTIBULO DE LA ALCALDIA MUNICIPAL - Exposición de pintura de alumnos de la Escuela de Bellas Artes.

SALON MUNICIPAL - Oleos de Gil Imaná Garrón.

GALERIA BANET - Oleos y acuarelas de Antonio Angulo.

GALERIA "ARCA" - Exposición de cerámicas del Taller de Inés Chávez de Imaná.

GALERIA MARIACA - Exposición permanente de óleos.

MAÑANA

PARANINFO UNIVERSITARIO, horas 18.30 - Concierto de piano por la señora Lourdes Ruzsa de Tezanos Pinto.

AULA LIBRE "A", horas 12-13 - Cursillo de alemán a cargo del Profesor Hans Yung, bajo los auspicios del Departamento de Extensión Cultural.

AYER

PABLO MARCELO CALVO - En el Instituto Cultural Boliviano Alemán, situado en la avenida 6 de Agosto, disertó ayer el prof. Marcelo Calvo sobre el tema: "La Filosofía de la Historia en el siglo XX".

OTRA

GENARO IBAÑEZ EXPONDRA EN SANTA CRUZ - Especialmente invitado por la Universidad Autonóma "Gabriel René Moreno" de Santa Cruz de la Sierra, el artista D. Genaro Ibáñez viajará a esa capital el próximo domingo, con el objeto de exponer una serie de óleos en la Universidad. Don Genaro Ibáñez fue condecorado en un acto de homenaje que le tributó en la Plaza de Obrajes, la junta vecinal de aquella zona. Dicho homenaje se llevó a cabo el pasado 14 de septiembre.

POR QUE NO USA LLANTAS AMERICANAS

NORWALK?

DISTRIBUIDORES: Av. Pando 256 FRENTE CINE UNIVERSO

INVENTARIADOR DE ALMACENES

Con práctica y buenos certificados necesito para empresa comercial.
Dirigirse a casilla 2472 hasta el 25 del presente.

A los precios más bajos en plaza

OFRECEMOS

PAPEL CELLOPHANE BLANCO Y DE COLOR
PAPEL FANTASIA PARA ENVOLVER
PAPEL KRAFT PARA EMPAQUE

TOALLAS FACIALES "FAY" DE PAPEL
PAÑUELOS "FAY" DE PAPEL
SERVILLETAS DE PAPEL

VENTAS SOLO POR MAYOR

"LA PAPELERA" S.A.

Ballivián esq. Bolívar Casilla 614 - La Paz

Aquí está nuestra oferta sensacional

"PAQUETE ANIVERSARIO PHILIPS"

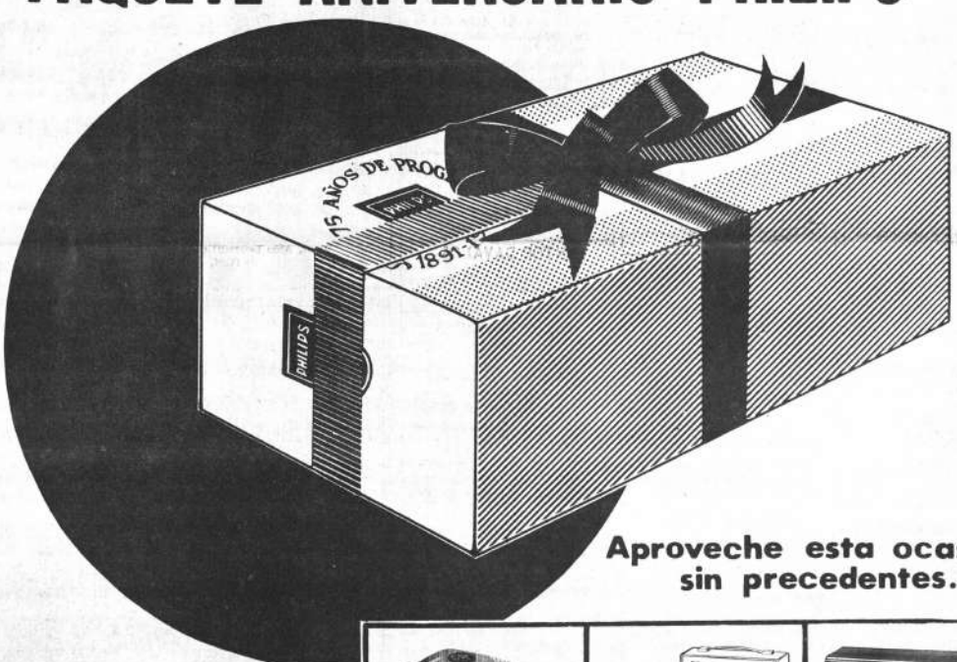

Aproveche esta ocasión sin precedentes.

"Paquete Aniversario PHILIPS" A

"Paquete Aniversario PHILIPS" B

Compre hoy su "Paquete Aniversario PHILIPS"

valor $b 2.000

POR SOLO

$b. 1.500

sólo por pocos diás

Además:
Al comprar cualquier producto PHILIPS Ud. recibe el LIBRO PHILIPS PARA COLOREAR y participa en el fabuloso concurso Philips con más de 100 premios: Un automóvil, Una motocicleta, Una radiogramola, Un refrigerador y muchos premios más.

PHILIPS
SIMBOLO UNIVERSAL DE CONFIANZA

Unase a la alegria de nuestro 75 aniversario

75 AÑOS DE PROGRESO PHILIPS 1891-1966

Hoy Cines

SCALA

Matinée, Tanda y Noche: MADRE MIA, con Romanyura Leontiev. Precios Matinée 3.10 y 3.60.- Tanda y Noche 3.80 y 4.30.-

LA PAZ

Matinée, Tanda y Noche: GALIA, con Mireille Darc y Venatino Venatini. Sólo para mayores de 21 años. Precios Matinée 3.10. Tanda y Noche 3.80.-

MIRAFLORES

Matinée (doble): CARGANDO CON EL MUERTO y VIVIR DE SUEÑOS, Tanda: VIVIR DE SUEÑOS. Noche: CARGANDO CON EL MUERTO y VIVIR DE SUEÑOS. Precios Matinée 2.10. Tanda y Noche 2.20.-

6 DE AGOSTO

Matinée, Tanda y Noche (Prohibida para menores de 21 años): CASANOVA 70, con Marcelo Mastroianni y Virna Lisi. Actualidades mundiales No. 37. Precios Matinée 4.10 y 4.60. Tanda y Noche 4.80 y 5.30.-

ABAROA

Matinée, Tanda y Noche.- Grandes dobles: DESPOTA SANGUINARIO y URSUS Y LA INVASION TARTARA, con Yoko Tani. Precios Matinée 1.60 y 2.60. Tanda y Noche 1.60 y 2.70.-

UNIVERSO

TERCERA SEMANA DE EXITO DE: EL MUNDO ESTA LOCO, LOCO, LOCO, LOCO, con Spencer Tracy. Precios Matinée Platea 6.10.- Mezzanine 7.10. Tanda y Noche Platea 6.30.- Mezzanine 7.30.-

MONJE CAMPERO

Matinée, Tanda y Noche: PRIMOS QUERIDOS, con Elvis Presley, a color. Precios Matinée 3.- y 2.50.- Tanda y Noche 3.50 y 3.-

PRINCESA

Matinée, Tanda y Noche: EL CABALLERO AUDAZ, con Lionel Jeffries, a color. Precios Matinée 3.- Tanda y Noche 3.50.-

MURILLO

Matinée, Tanda y Noche doble: MARCELINO PAN Y VINO, con Pablito Calvo, y EL DEMONIO AZUL CON Blue Demon. Precios 2.50 y 1.50.-

EBRO

Matinée, Tanda y Noche: EL GIGANTE DE METROPOLIS, con Gordon Mitchell, a color. Precios Matinée 2.50 y 1.50. Tanda y Noche 3.- y 1.50.-

PARIS

Matinée, Tanda y Noche: ROMA CONTRA ROMA, en technicolor. Precios Matinée 3.10. Tanda y Noche 3.20.-

TESLA

Matinée, Tanda y Noche: LA SANGRE LLAMA, con Anthony Quinn y Gregory Peck. Precios Matinée Platea 3.- Mezzanine 3.50. Tanda y Noche Platea 3.50.- Mezzanine 4.-

MIGNON

Matinée y Noche doble en tecnicolor: LOS ENDIABLADOS y EL PADRE PISTOLAS. Precios Matinée y Noche Platea 2.- Galería 1.50.-

AVENIDA

Matinée y Noche: Jueves femenino con el programa doble: LOS NOVIOS DE MIS HIJAS y LA FURIA DE HERCULES. Tanda: LOS NOVIOS DE MIS HIJAS. Precios Matinée y Noche 2.- y 1.50. Tanda 1.50 y 1.-

BOLIVAR

Matinée, Tanda y Noche: DONDE ESTAN LOS ESPIAS, con David Niven. Precios Matinée 2.70 y 2.20.- Tnda y Noche 3.20 y 2.20.-

ESMERALDA

Matinée, Tanda y Noche: PONCIO PILATOS, a colores con Jean Marais y Jeanne Crain. Precios Matinée 2.20.- Tanda y Noche 2.70.-

MEXICO

Matinée, Tanda y Noche: SANSON, con Brad Harris y Brigite Corey. Precios Matinée, Tanda y Noche 3.- y 2.-

TRIANON

Desde las 14 horas funciones continuadas: LOS MURCIELAGOS y LAS INVENCIBLES, con Dacia Gonzales y Kitty de Hoyos.

AMERICA

Matinée, Tanda y Noche doble: U-KAMAU y EL MARISCAL DE ZEPITA. Precios Matinée, Tanda y Noche 1.50.-

IMPERIO

Matinée, Tanda y Noche dobles: BALUARTE MONTAÑOSO y BARRABAS, con Anthony Quinn. Precios 2.- y 1.50.-

VARIEDADES

Matinée, Tanda programa doble: RAYO DE LA MUERTE, con Rory Calhoun y Además TRONAR DE TAMBORES, con Richard Boone. Noche programa doble: LOS CRIMENES DE HITLER y LOS VICIOSOS, con Jorge Salcedo y Graciela Borges. Precio entrada 2.50.-

ROXY

Matinée, Tanda y Noche doble: INVITACION A UN PISTOLERO, con Yul Brynner e INFIERNO EN LAS NUBES, con John Wayne. Precios Matinée 2.60. Tanda y Noche 2.70.-

FEDERACION DEPARTAMENTAL DE FARMACIA Y BIOQUIM

Av. 20 de Octubre No. 2015

CITACION

Se cita a todos los colegas farmacéuticos, especialmente propietarios profesionales de farmacias y regentes de botic con objeto de tratar asuntos relacionados con estos establecim tos de acuerdo a las últimas medidas adoptadas por el Ministe de Salud Pública, el día viernes 23 a horas 20.30.

La Paz, 21 de septiembre de 1.966

EL DIRECTORIO

HOTEL PREFECTURAL "ORURO"

CONCESIONARIO: GROVER CALDERON P.

BAR - RESTAURANT - GRILL
Atención permanente. Menú extranjero selecto.
Habitaciones individuales y colectivas - Garaje para vehículos. Anuncie su llegada con anticipación.

COMODIDAD Y DISTINCIO

PLAYA DE ESTACIONAMIENTO (Frente a la Est. Central)

CASILLA Nº 471

TELEFONOS 50600 - 50601

ORURO - BOLIVIA

LOS CUBANOS...

(Viene de la página 3)

sí mismas en cualquier lugar de la tierra.

Desde luego, como toda emigración, ésta es patética. De pronto, en un restaurante, alguien reconoce en un mozo a un diputado cubano. O en un garaje, en el viejo mecánico que engrasa un auto, identifica a un coronel, a un ex ministro de Defensa. Y en una chica linda, que sirve con gracia exquisista en un restaurante, a una niña de la alta clase habanera. Por esos hombres, por esa niña, ha pasado todo el horror de la emigración, para ellos su mundo se ha esmoronado. Pero ni el diputado que es hoy mozo de restaurante, ni el viejo coronel que engrasa autos en el garaje, ni la muchacha de alta sociedad que es ahora camarera de hotel, están amargados; nada de eso: llevan la noble cabeza en alto y han tomado la nueva vida por los cabellos para mirarla cara a cara.

El Ayuntamiento de Miami acaba de decretar bilingüe a la ciudad; el español es ya en ella idioma oficial. Del norte se han desplazado muchas industrias, que enriquecen a la Florida, para aprovechar la mano de obra cubana, que es excelente. Los cubanos no son el peso inútil que se dijo, ni han requerido la caridad pública de los americanos; son gente utilísima, que sabe vivir y que vive, que gana su vida con capacidad y alegría y que lleva consigo la mejor de las riquezas: su alta calidad humana. ¡Lo que ha perdido Cuba con esta emigración! ¡Qué loco y ciego estuvo quién llamó a esta gente, la flor de Cuba, "gusanos"!

La Cuba del exilio no está cubierta de lágrimas; está llena de fuerza y no se pudre en un estéril lamentarse. Todos ellos verán a Fidel Castro llegar al fin que merece. El mañana no es oscuro para los que prefirieron la libertad, y privándose de su Cuba maravillosa, la están recreando en la Florida. (S.D.P.)

HOY CINE ESMERALDA HOY

PONCIO PIIATOS

LA GRAN PRODUCCION BIBLICA

"YO ME LAVO LAS MANOS DE LA SANGRE DE ESTE HOMBRE JUSTO"

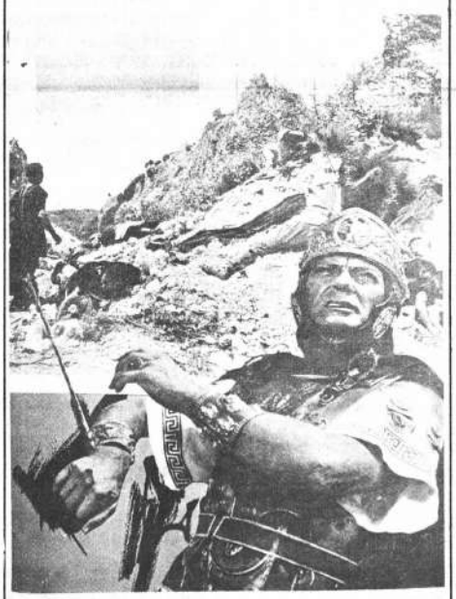

Distribuye Concibo

REUMA

CIATICA-LUMBAGO

ARTRITIS

La acción de esta fórmula, por las propiedades terapéuticas de sus componentes, es analgésica y antiflogística, aliviando rápidamente el dolor y contribuyendo a la eliminación del ácido úrico depositado en la parte afectada. Esta fórmula, que se vende con el nombre de NEOREU, en grageas, tiene también la ventaja de ser muy tolerada por el estómago.

Si Ud. padece de artritis, reuma, gota, dolores musculares y de espalda, ciática, lumbago y ha usado otros medicamentos sin haber logrado resultados satisfactorios, pruebe las grageas NEOREU y quedará sorprendido de sus magníficos resultados. N-2

NEOREU ALIVIA Y ELIMINA EL ACIDO URICO

FELIZ VIAJE

con llantas

OHTSU

NYLON

50% mas de kilometraje con mucho menos costo

consult sobre facilida de pago en

HANSA

LA PAZ - COCHABAMBA - ORURO - POTOSI - SUCRE - TARIJA - VILLAZON.

¡LA MEJOR DEL AÑO!

7 PREMIOS DE LA ACADEMIA!

LAWRENCE DE ARABIA

JUEVES 29 MAGISTRAL SIMULTANEO LA PAZ - COCHABAMBA

Cine "Tesla" - Cine "Capitol"

Presenta Distribuidora Boliviana de Films. Ltda.

¡IMPECABLE! CON

Manhattan®

Fabricada bajo licencia de "The Manhattan Shirt Co." U. S. A.

AHORA SI...! ESTAN A SU ALCANCE

CON EL NUEVO PLAN DE CREDITOS

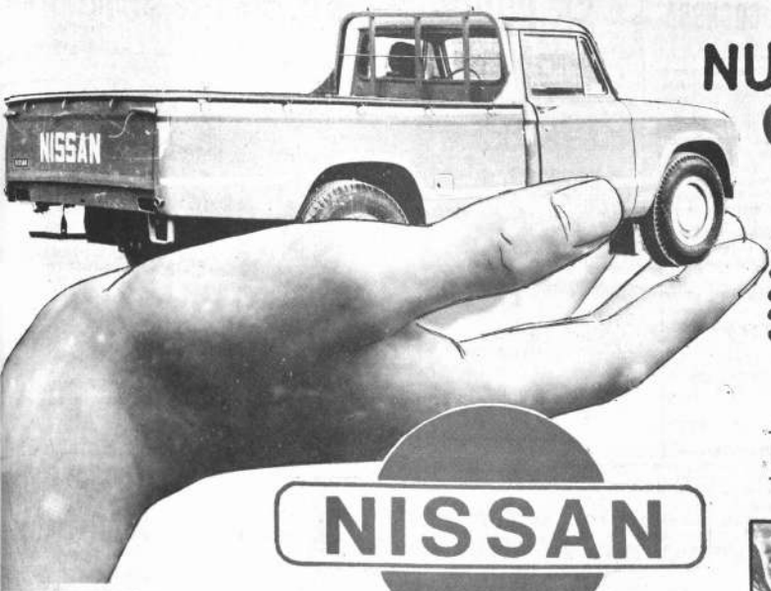

NISSAN PATROL
- 6 CILINDROS
- 145 H.P.
- DOBLE TRACCION
- CAPACIDAD: 7 PERSONAS

NISSAN

ntrega inmediata

Junior

- 95 H.P.
- 2 TONELADAS
- 4 VELOCIDADES

DATSUN
4 PUERTAS
4 VELOCIDADES
AMPLIA MALETERA

SIDEC OVERSEAS (Bolivia) Ltda

LA PAZ ORURO
COCHABAMBA SANTA CRUZ
POTOSI TARIJA TUPIZA

BIBLIOMANIA No. 65

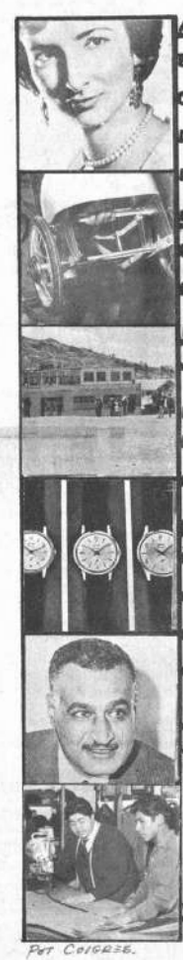

A:-	171	33	62	4	133	149	12	101	179	75	46
B: DICESE DE ALGUNAS COSAS QUE TIENEN UNO O MAS AÑOS (PL.)	34	105	194	63	165	153					88
C: SAQUILLO COSIDO A LOS VESTIDOS (PL.)	13	48	91	107	36	151	198	177	7		
D: SEDICIOSAS, ALBOROTADORAS	132	64	35	93	160	103	182	51	136	32	
E: QUE SE LE HA CONFERIDO UNA DIGNIDAD	45	21	119	163	196	109	60	138	123		
F:-	118	30	166								
G: RELATOS EN QUE ESTA DESFIGURADA LA HISTORIA POR LA TRADICION	176	159	108	50	102	22	77	37			
H: PERSONAS QUE MERECEN RESPETO Y VENERACION (PEM. PL.)	143	20	154	44	2	38	104	135	73	61	
I:-	56	94	40	172	188	164	26				
J: ASTRÓLOGO FRANCÉS CREYÓ HABER DESCUBIERTO EL DON DE ADIVINAR EL PORVENIR	116	31	99	19	126	152	1	180	122	90	82
K: DÉBIL.	65	85	186	54	145	28	6				
L: LETRA USADA AL INICIAR UNA FRASE (PL.)	25	148	166	141	87	52	117	68	8	169	
M: FENÓMENO QUE, CUANDO ESTAN SEPARADOS DOS LÍQUIDOS POR UN TABIQUE POROSO, HACE PASAR CIERTOS CUERPOS DE UNA A OTRA DISOLUCIÓN	197	66	100	120	16	162	184				
N:-	49	185	195	191	76	67	124				
Ñ: DOCUMENTO DE CRÉDITO DEBIDO A OTRO	146	43	74	139	3	173	95	86			
O: PAPÁ ....., PERSONAJE NAVIDEÑO	189	110	23	80							
P: FALTA DE LUZ, Ó CLARIDAD	71	131	142	10	168	128	187	24	113	78	
Q: COMBINACIÓN MÉTRICA DE 4 VERSOS Y 607 SÍLABAS	17	112	158	115	161	72	59				
R:-	154	154	55	174	96	14					
S: PERTENECIENTES A LA SENSIBILIDAD	140	15	137	178	53	147	144	42	97	29	183
T: QUE ES UN POCO DIZCA	89	47	69	106	155	84	9	175	193	127	
U: COLOCADO JUNTO A ALGO, INMEDIATO A ALGO	181	11	18	125	150	58	41	130	192	92	79
V: ESCLAVA DESTINADA AL SERVICIO DE LAS MUJERES DEL HAREM	81	114	121	57	70	27	89	170			
W:-	167	98	83	190	111	5	129				

Pat Colgate.

CUADRO "A"

NOMBRE..... DIRECCION.....

APELLIDOS..... LOCALIDAD.....

H	N-2	Ñ-3	A-4	W-5		K-6	C-7	L-8	T-9		P-10	O-11	A-12	C-13	R-14	S-15	M-16	
H-18	J-19	H-20	E-21	G-22	O-23	P-24		L-25	I-26	V-27		K-28	S-29	F-30	J-31	D-32		
B-33	B-34		D-35	C-36	G-37	H-38	T-39						I-40	U-41	S-42	N-43		
A-45	A-46	T-47	C-48	N-49	G-50	D-51	L-52	S-53		K-54	R-55		I-56	V-57		U-58	Q-59	E-60
B-62	B-63	D-64				K-65	M-66		N-67	L-68		T-69	V-70	P-71				
H-72	H-73		R-74	A-75	N-76	G-77	P-78	U-79		O-80	V-81	J-82		W-83	T-84	K-85	Ñ-86	L-87
	A-88	Y-89	J-90	C-91	U-92	D-93	I-94			N-95	R-96			S-97	W-98	J-99		
I-101	G-102	D-103	H-104	B-105	T-106	C-107		G-108		E-109	O-110	W-111	Q-112	P-113		V-114	Q-115	
I-116	L-117	F-118	E-119	M-120		V-121		J-122	E-123	N-124	U-125	J-126	T-127	P-128	W-129	U-130		
	P-131	D-132	A-133	R-134	H-135	D-136	S-137	E-138	Ñ-139		S-140	L-141	P-142		H-143	S-144	K-145	Ñ-146
U-148	A-149		U-150		C-151	J-152	B-153		R-154	T-155	F-156	H-157		Q-158	G-159	D-160		
Q-161	M-162	E-163	I-164	B-165		L-166		W-167	P-168	L-169		V-170	A-171	I-172	N-173	R-174		T-175
G-176	C-177	G-178		A-179	J-180	U-181	D-182	S-183		M-184	N-185	K-186	P-187	I-188	O-189	W-190	H-191	U-192
	T-193	B-194	N-195		E-196	M-197	C-198											

CUADRO "B"

PREMIOS 1er. PREMIO $b. 600.- 3er. PREMIO $b. 200.- 2º PREMIO $b. 300.- 4º PREMIO $b. 100.-

1.- Llene las definiciones del cuadro "A". En la columna destacada se formará el nombre de un autor literario y el título de su obra. Traslade las letras a la correspondiente casilla del cuadro "B", donde obtendrá un párrafo de la pieza literaria correspondiente a la columna destacada en el cuadro "A". Llene el cupón con nombre, apellidos y dirección y envíelo a PRESENCIA.

2.- Los concursantes de La Paz, podrán entregar sus soluciones en nuestras oficinas hasta las 18 hs. del sábado 1ro. de octubre de 1966. Los concursantes del interior podrá entregar sus soluciones en las agencias de PRESENCIA, o enviarlas a la casilla 1451. La Paz. Entrarán al sorteo sólo las recibidas por correo hasta las 12 hs. del lunes 3 de octubre de 1966. Las soluciones que no tengan adheridas la etiqueta o envoltura mencionadas en el punto seis serán anuladas.

3.- El sorteo se realizará el lunes 3 de octubre a hs. 18.15 en las oficinas de PRESENCIA, con la asistencia del Notario de Fe pública. La solución correcta y la nómina de ganadores será publicada el martes 4 de octubre de 1966. Los premios a los ganadores será entregados únicamente los días jueves a hs. 16.30 en los almacenes de SIDEC OVERSEAS.

4.- Los premios, deben ser retirados en el plazo de 30 días después del sorteo. Pasada esta fecha quedarán anulados, sin lugar a reclamo.

5.- Las mercaderías serán entregadas a los ganadores considerablemente más baratas que el precio normal de venta. Radios, alimentos, ropa, jabones, bicicletas, licores, cigarrillos y otros productos que enumeraremos más abajo, podrán ser elegidos a gusto del ganador por el valor de su premio. No haremos pagos en efectivo. Los ganadores de localidades donde no existen agencias de SIDEC OVERSEAS, elegirán sus premios y los recibirán por correo.

6.- Adhiera a su solución un envase o etiqueta de cualquiera de los siguientes productos importados por SIDEC OVERSEAS: Alka Seltzer norteamericano, Champagne "Pommery", Vermouth "Martini Rossi" cognac "Courvoisier", "Guillette", "Té-Tedley", jabón "FAB", "Cadum", "Cashmere Bouquet", "Palmolive o Para Mí", cremas de afeitar "Colgate o Palmolive", Cigarrillos "Phillip Morris", "Paxton" "Parliament", "Alpine" o "Malboro", singani "San Pedro", Whisky "Chivas Regal", "Smuggler", o cualquiera de las 57 variedades de licores.

7.- Además de los productos anteriormente mencionados, los ganadores podrán elegir los siguientes productos: Harina "La Torre Superior", manteca "Exquisita", leche evaporada "Carnation", leche condensada "Favorita" y "Gloria", máquinas de coser, bicicletas, alfombras y caminos, vestuario (Camisas, calcetines, pañuelos, ropa interior, velos para misa, etc), radios "Sanyo" y "Sharp", cualquiera de los 60 productos "Colgate-Palmolive", "Tony", "Paper Mate", licuadoras, exprimidores, grabadoras, vidrio plano, llantas para vehículos, juguetes y cualquier producto importado por SIDEC OVERSEAS.

RODAMIENTOS
ZKL
Representante para Bolivia
SKOBOL S A

PRESENCIA
Deportes
La Paz, Bolivia, Jueves 22 de Septiembre de 1966.

FOCOS
TESLA
Representante para Bolivia
SKOBOL S. A

Ledezma participará en torneo selectivo de box

LEDEZMA.- Se prepara para pelear con el brasileño Moraes por el torneo selectivo, que dará opción a disputarse el título sudamericano de los livianos.

La Confederación Latinoamericana de Box ha informado a la Federación Boliviana, que Hugo Ledezma ha sido aceptado como aspirante al título sudamericano de la categoría liviano, que ha dejado vacante el argentino Nicolino Locche. Se efectuará un torneo de selección entre cuatro pugilistas: Hugo Ledezma de Bolivia, Jesús Moraes de Brasil, Hugo Rambaldi de Argentina y Luiz Zúñiga de Chile. La comunicación no especifica todavía las fechas de las confrontaciones selectivas.

Al respecto, la Federación Boliviana de Box ha solicitado que la primera pelea por la selección se efectúe en La Paz entre Hugo Ledezma y el brasileño Jesús Moraes. La otra pelea sería entre el argentino Hugo Ramabaldi y el chileno Luis Zúñiga. La confederación aún no ha dado respuesta a la nota de la Federación Boliviana, pero se espera que ella llegue en los próximos días. Entre tanto, el campeón nacional Hugo Ledezma entrena intensamente para no descuidar su estado físico y llegar al primer combate en óptimas condiciones.

MAESTRANZA NO IRA A COCHBBA.

.Unión Maestranza de Viacha se vió obligado a postergar su presentación en Cochabamba, hasta la finalización del torneo profesional local.

La medida fue tomada por que la entidad "provinciana" no recibió la confirmación que esperó hasta ayer, del jugador Máximo Alcócer, beneficiado con el encuentro que debía sostener con Wilsterman de esa ciudad.

Maestranza entrenará hoy en el estadio de Calacoto y no cumplirá actividad este fin de semana.

COMPETENCIA "DOBLE COPACABANA" SE CORRERA 15 Y 16 DE OCTUBRE

Hubner y Crespo actuarían en Lima

Se están ultimando los preparativos de la carrera automovilística "Doble Copacabana" proyectada para el 15 de octubre por la Asociación Deportiva de Volantes en colaboración con la firma Pepsi-Cola y los transportistas a esa zona.

Anoche una delegación de la Asociación Deportiva de Volantes encabezada por su presidente Dieter Hubner sostuvo una entrevista con el Gerente de Pepsi-Cola, Sr. Rafael Mendoza, a fin de concretar parte del auspicio de premios.

De acuerdo a las informaciones que poseemos las gestiones están marchando y todo hace suponer que "La Doble Copacabana" se disputará en su etapa de ida el 15, y el 16 el regreso.

La Comisión Deportiva Nacional del ACB, cursó ayer un cablegrama al Touring Club Peruano pidiendo postergación en el arribo de los pilotos Hubner y Crespo para el 22 de Octubre, en vista que estos corredores participarán en la "Doble Copacabana".

Los dos pilotos nacionales deben tomar parte en una competencia programada para el 29 de octubre en la capital peruana, y según la convocatoria el arribo de pilotos extranjeros debe producirse a más tardar hasta el 15 de ese mes.

HUBNER.- Presiden Asociación Deportiva lantes, que está tra afanosamente para co la Doble Copacabana.

Ringo Bonavena perdió anoche por decisión ante Joe Frazier

Nueva York, Sept. 21 (AFP)- El joven peso completo norteamericano Joe Frazier dio un buen paso en la división máxima hacia un posible encuentro por el campeonato mundial, al vencer esta noche por decisión al argentino Oscar Bonavena, que tiene el puesto número nueve en la clasificación internacional de la Asociación Mundial de Boxeo.

La decisión de los jueces fue por mayoría, ya que uno de ellos dio como vencedor al argentino por escasísimo margen. El otro juez dio ganador a Frazier por cinco rounds a cuatro y uno tablas. El referee le dio seis rounds a Frazier y cuatro al argentino.

La tarjeta de la Agencia France-Press dio vencedor a Frazier por amplio margen. Tenía seis rounds para el norteamericano, dos para el argentino y dos parejos.

Para ganar, Frazier tuvo que reponerse de dos caídas que sufrió en el segundo round, la primera por una derecha a la mandíbula y la segunda por un fulminante gancho de izquierda de Bonavena. En ambas ocasiones, Frazier se levantó al conteo de tres, pero tuvo que tomar el obligatorio de ocho.

La victoria del norteamericano se debió mayormente a su constante ofensiva aunque falló muchos buenos golpes. Frazier tuvo su mejor actuación en los rounds cuarto, quinto, sexto y séptimo, aunque en repetidas ocasiones conectó golpes bajos

El Santos contrató a un Psicólogo

Santos, Brasil, 21 (AP)- El Santos, club del astro futbolístico Pelé, ha contratado a un psicólogo para observar la moral del conjunto.

Sebastiao de Melo comenzó su labor hoy como psicólogo residente del club, después que el director técnico, Lula, convocó a sus jugadores ayer para una conferencia sobre los deberes de los profesionales.

Santos, después de regresar de victorias sobre el Internacionale, de Milán, y el Benfica, de Portugal, en Nueva York, ha perdido tres juegos en el campeonato del estado de Sao Paulo y esta ahora en octavo lugar en la tabla de posiciones.

Fed. de Basket solicita entrevista a Barrientos

.En el transcurso de hoy dirigentes de la Federación Boliviana de Básketbol solicitarán una audiencia con el Presidente de la República, Gral. René Barrientos con el objeto de presentar el saludo del Consejo Superior y hacerle distintos planteamientos sobre la marcha de la entidad y planes futuros.

Trascendió que el motivo de la entrevista estaría relacionado con el viaje del Seleccionado Nacional al Sudamericano de Mendoza. Sin embargo se anunció que Bolivia intensificaría sus esfuerzos para hacerse presente.

Anoche se cumplió la reunión semanal de la FBB, que entre sus asuntos más importantes, consideró el presupuesto de la preparación del equipo que asciende a la suma de setenta mil pesos bolivianos. El plan elaborado contempla cuatro fases: Concentración del equipo, período de adiestramiento, viaje de la delegación, e implementos deportivos. Por de pronto hay la suma de 18 millones de subvención de la entidad organizadora, y faltan conseguir el saldo para hacer realidad el viaje del equipo nacional a Mendoza.

Estrella Roja al Atl. de Bi

.Belgrado, Set. 21 (Estrella Roja de Belgr al Atlético de Bilbao por cinco goles a ce partido de fútbol que se en la capital yugoeslav para la copa de ciudade Primer tiempo -dos-cer

Ingavi y Gimnasia juegan hoy por el torneo local de Baske

Importante partido sostendrán esta noche los conjuntos de Ingavi y Gimnasia. El programa de la jornada basketbolística correspondiente al torneo o siguiente:

JUEVES 22 CANCH LISEO CIUDAD DE LA

Horas 19.- Primera Varones: CLUB "17" Jueves: Julio Balderra liano Begazo. Horas 1 mera de Honor Dama PAL -V- THE LAW, sé L. Rada y Leon Cruz. Horas 21,15.- Honor Varones: GIMN GRIMA -V- INGAVI, taliano Begazo y Julio

MESA DE CONTROL dor: Walter Gonzales, trista: Germán Loay de Turno: Dr. Alfredo rector de Turno: José

Alfonso Salmón, Alfre gales, Carlos Terraza Oporto, Silvestre Ope que Zbinden. Fiscalizó tencia de ayer el Dr. zuelos del club Los Pi

Hoy finaliza torneo de Golf que auspicia CPDB

.Ayer en la mañana se realizó en los links de Los Pinos de Calacoto la primera fecha del torneo de golf entre periodistas deportivos. Los primeros 18 hoyos jugados en la modalidad de medal play con full handicap clasificaron entre los primeros puestos a los siguientes: 1o. Luis Lazarte Lazo con 72 golpes netos, 2o. Grover Echavarría con 76 golpes netos, 3o. Mario Fuentes con 93, 4o. Miguel Jiménez con 93, Hugo Jordán con 96, Alfredo Rivero con 107 y Julio Borelli con 108.

Hoy se cumple desde las 7.45 la segunda vuelta de 18 hoyos.

La secretaría de Cultura y Deportes del Círculo de Periodistas Deportivos de Bolivia se complace en destacar la valiosísima cooperación de los amigos del C.P.D.B. que donaron premios y trofeos para esta singular competencia entre los que cabe señalar a los señores Eduardo Saenz García, Eduardo Zubieta, Grover Franco, Mathias Csapek, Raúl Aoki, Humberto Kondo, Augusto Hada, José G.M. Van Waes, Jorge Kushida, Carlos Eduardo Cano, Julian Alvarado, Jorge Noda, Jorge Corzo, Oscar Mendoza, Farid Bakir, Antonio Asbun, Alberto Alem, Hugo

Grabaciones de Alta Calidad con la nueva SONY-O-MATIC portátil de 2 medios

La nueva grabadora Sony-o-Matic portátil de tamaño compacto con salida de 1 vatio, tiene la potencia de una grabadora grande. Es ideal para grabar informes, conferencias, música para fiestas, conversaciones telefónicas, etc. Se puede usar dondequiera porque trabaja con pilas de linterna o con corriente eléctrica. No hay equivocación posible con el control de volumen totalmente automático.

Para un mejor sonido, SONIDO...

SONY®

Pida demostraciones en

HANSA LIMITADA

LA PAZ, ORURO, COCHABAMBA POTOSI, SUCRE, TARIJA y VILLAZON, SANTA CRUZ.