TALCO PARA CABALLEROS
Vitabel
PRODUCE AFEITADAS ELECTRICAS IRREPROCHABLES-SUAVES-SIN QUEMAR-CICATRIZANTE · APROBADO POR LA SANIDAD NACIONAL.

CENTRAL DE BOLIVIA
PRESENCIA
AÑO XV - Nº 2808 - LA PAZ, BOLIVIA MIERCOLES 18 DE MAYO DE 1966 - EDICION DE 12 PAGINAS - $b 0.50

TALCO PERFUMADO PARA DAMAS
Vitabel
SUAVE - FRAGANTE - ATERCIOPELADO
APROBADO POR LA SANIDAD NACIONAL

Siles Zuazo, con expresión de disgusto, sale del Panóptico Nacional después de que las autoridades del penal rechazaron el propósito de reclusión voluntaria que expresó y quiso llevar a la práctica el ex-mandatario.

VIETNAM SUR AL BORDE DE LA GUERRA CIVIL

Ky dispuesto a mantenerse en el poder pese a la creciente oposición budista

SAIGON, 17 (AP).- El Gobierno militar del Primer Ministro Nguyen Cao Ky, acusado de traidor y asesino por los dirigentes budistas, dispuso el estado de alerta de sus tropas selectas ante la posibilidad de disturbios budistas en Saigón.

En las inquietas provincias del norte, que forman la zona del primer cuerpo, su nuevo Comandante General Huyhn Van Cao, pidió a los disidentes que pongan fin a la lucha. Dijo que se otro modo serán considerados delincuentes.

La Junta de Gobierno, de este modo, se prepara para sostenerse en el poder a pesar del reto budista y la amenaza de guerra civil.

La séptima división de infantería del ejército vietnames fue puesta en estado de alerta de y dos batallones -1,000 hombres- se informó que ya avanzaban hacia la capital desde el sur.

Los monjes budistas de la principal pagoda de Saigón anunciaron que iniciarán el jueves una huelga de hambre de 48 horas.

Otros erigieron piras de madera en la pagoda de Tinh Hoi en Da Nang, y tres amenazaron con inmolarse en el fuego si las tropas del Gobierno invadían los terrenos de la pagoda. Siete suicidios de esta clase fueron factores en la campaña de los budistas en 1963 para derrocar el régimen de Ngo Dinh Diem.

Los preocupados funcionarios norteamericanos pidieron al Gobierno que ponga rápido fin a la lucha y dedique todas las energías a la guerra contra el Viet Cong y la preparación de las elecciones generales. Se dijo que también estaban en contacto con los dirigentes budistas.

El Embajador interino William Porter conferenció con Ky. No se emitió declaración pública alguna pero fuentes fidedignas dijeron que el enviado norteamericano pidió que se mantengan informados a los Estados Unidos de todos los futuros movimientos de la Junta. Ky actuó secretamente en el envío de tropas el domingo para dominar la rebeldía en el norte.

La contestación norteamericana a una petición de ayuda de un prominente monje, Thich Tri Quang, fue entregada por un funcionario consular en el norte.

Los Estados Unidos, sin embargo, se muestran cautelosos ante la idea de que sólo los civiles conduzcan el gobierno.

Los funcionarios norteamericanos son partidarios de respaldar un destacado papel militar en cualquier futuro Gobierno en Saigón.

El Embajador Henry Cabot Lodge, de regreso a Vietnam del Sur después de una semana de consultas en Washington, dijo a los periodistas allí: "no habrá cambio en la política, pero trataremos de perfeccionar, enriquecer y ampliar nuestros programas de Vietnam".

Fuerzas antigubernamentales organizan la resistencia en Da Nang contra tropas de Ky

Da Nang, Vietnam del Sur, 17 (AP).- Soldados budistas antigubernamentales se apoderaron hoy de un extremo de un puente en Da Nang, y ocuparon una tercera pagoda, pero no se renovó la lucha que conmovió a la ciudad el domingo.

El primer Ministro Nguyen Cao Ky envió 2,500 infantes de marina vietnameses y paracaidistas a Da Nang a reasumir el control gubernamental en esta ciudad de 160,000 habitantes. La lucha surgió al ocupar esas tropas la emisora de radio y otros puntos claves.

Al tratar hoy los infantes de marina vietnameses de ocupar ambos extremos del puente Trinh Minh, sobre el río Da Nang, encontraron una fuerza de más de 100 soldados rebeldes en el extremo este. Los infantes se retiraron, y ambas partes ocuparon posiciones de combate.

Unidades norteamericanas de zapadores navales prepararon muelles a media manzana del extremo occidental, cambiaron sus instrumentos de trabajo por fusiles y permanecieron en guardia.

Las tropas de Ky dominan la mayor parte de la ciudad, pero unidades antigubernamentales organizan la resistencia en las pagodas.

Entraron en la tercera pagoda -Tau Bao Tu- y bloquearon el tránsito en la zona. Las otras pagodas, usadas como bases de concentración, son las de Tinh Hoi y Pho Da. Las tres están en la sección sudoeste de Da Nang.

Centenares de soldados disidentes se han reunido en las tres pagodas. En la de Tinh Hoi, fueron vistos soldados armando a civiles con carabinas y fusiles automáticos.

Los paracaidistas e infantes de marina del gobierno tienen patrullas a pocas cuadras de las pago-

(Pasa a la página 6)

El Premier Nguyen Cao Ky confía en que su política de fuerza y represión contra los fanáticos budistas tendrá éxito y lo mantendrá en el poder. La crisis interna está perjudicando seriamente las acciones bélicas contra los comunistas. Los observadores creen que Ky no podrá imponerse.

H. SILES ZUAZO SE ENTREGO PRESO PERO FUE RECHAZADO DEL PANOPTICO

L GOBERNADOR Y SUS SUPERIORES ADUJERON QUE NO CONOCIAN ORDEN E APRESAMIENTO.- EL FISCAL SE EXCUSO INDICANDO QUE NO PODIA INVAR ATRIBUCIONES DEL JUZGADO.- SILES ANUNCIO QUE NO SE PRESENTARA LA JUSTICIA.

rnán Siles Zuazo se presentó voluntariamente al panóptico cnal exigiendo que se le toma- reso, pero el Gobernador del l, Tcnl. Luis Gamarra, recha- pedido en virtud de no tener tes para ello. El ex-Presi- e de la República, luego de a espera para que las autori- s, entre tanto, adoptaran de- nes acerca de su situación, etiró de la cárcel y, eviden- nte contrariado, anunció que e presentará más a la justi- Su actitud coincidió con la i- uración de la convención del

es Zuazo, acompañado de los entes de su partido, el MNR, Alarcón Lahore, Luis Pe- Rioja y Fernando Guachalla s Muñecas y de sus abogados r Flores Torrico y Jaime s, se presentó sorpresivamen- las 17.15 horas en el Penal licitó una entrevista inmedia- n el Gobernador. Conducido presencia, dijo que en cono- nto de existir librado en su a un mandamiento de apre- ón, deseaba ahorrar traba- la Policía y acudía directa- e al Panóptico Nacional pa- rse por preso.

efecto, la Juez Olga Muri- ordenó que se expida dicho damiento contra Hernán Si- Zuazo al haber sido éste in- o en el juicio que se sigue a autoridades del régimen imientista y funcionarios del ontrol Político por violación garantías y atentados contra gnidad y los derechos huma- La Policía Judicial, en vir- de esa orden, buscaba a Si- Zuazo quien, hace una sema- optó por vivir en la clandes- ad.

ODOS SON PILATOS

les Zuazo, sin bigotes y vis- o un sobretodo negro, chali- sombrero y pantalón azul, aró a PRESENCIA en la Go- ación del Penal, que a raíz u llegada al país, se tramitó ocas horas su inclusión en un o ordinario y se libró manda- to de detención. Para ahorrar Policía el trabajo de captu- e, había resuelto darse por so. Denunció que su domici- donde viven solas sus dos hi- mujeres, está sujeto a fuerte ancia y que la decisión que taba no era conocida por su lia.

l Gobernador del Panóptico, l. Luis Gamarra, por su par- informó que el Dr. Siles Zua- se había presentado volunta- mente pero que no conocía nin- mandamiento expedido contra x-mandatario. Opinó porque Si- se presentara ante el Juzgado conoce la causa de su proce- iento. Poco antes había con- ado telefónicamente al Minis- o de Gobierno y una autoridad éste dispuso que no fuera a- tado Siles como preso por no erse dispuesto su detención. asta ese momento -17.40 hs.-, s Zuazo tenía ya resuelto a- donar el Penal, pero su aboga- Flores Torrico consultó el ca- telefónicamente con el Fiscal s Anaya y éste, según infor- Flores a Siles, había califi- o la actitud del ex-Presidente "teatro". Siles se exaltó y protestó ante el Gobernador de viva voz por el hecho de que se expidieran órdenes de prisión y luego nadie quisiera asumir las responsabilidades de detenerlo. "Es una estupidez -exclamó-: hay falta de hombría en las autoridades y se asustan de lo que han hecho. Estoy dispuesto a quedarse aquí, 5, 10 o 20 años para responder de todo el proceso de la revolución nacional, incluyendo los actos de los que ahora forman par-

(Pasa a la página 7)

MINISTERIO DE GOBIERNO CALIFICA DE MANIOBRA TEATRAL LA DE SILES

EL SUBSECRETARIO DEL RAMO AFIRMA QUE UNA VEZ QUE SE LIBRE MANDAMIENTO DE APREMIO, "SILES ZUAZO Y SUS COMPLICES SERAN PUESTOS A DISPOSICION DE LA JUSTICIA ORDINARIA".

Las autoridades del Ministerio de Gobierno calificaron de "maniobra teatral", la actitud asumida ayer por el ex-Presidente Hernán Siles Zuazo, al demandar éste su arresto en las dependencias del Panóptico Nacional.

El Ministro de Gobierno señaló que estas "actitudes incalificables" que asumen los dirigentes políticos en su afán de sofisticar a la opinión pública, nunca hubieran sido permitidas cuando ellos estaban en función de gobierno. El Tcnl. Quiroga Terán, dijo que la opinión pública sería el mejor árbitro de las actitudes ostentosas que puedan realizar, tanto Siles Zuazo como cualquier otro político que se halle con juicios comunes ante la Justicia Ordinaria. Reiteró que la Junta Militar será respetuosa de la aplicación de las leyes en vigencia, pero nunca hará escarnio de ellas, como sucedió en el desgobierno del MNR.

MANIOBRA TEATRAL

Por su parte el Subsecretario de Gobierno Antonio Arguedas Mendieta, formuló las siguientes declaraciones a los periodistas que indagaron en su despacho sobre la actitud asumida por el Dr. Siles Zuazo. Al respecto, Arguedas Mendieta dijo:

-Consultado por el Gobernador del Panóptico acerca de la conducta que debía asumir en el insólito caso planteado por el Dr. Siles, he recordado al indicado funcionario que por disposición del artículo 10 de la Constitución Política del Estado y del Art. 415 del Procedimiento Criminal ningún funcionario puede recibir ni retener persona alguna en la cárcel sin antes haber registrado el mandamiento en virtud del cual recibe al detenido.

-Siles Zuazo, se presentó al Gobernador del Panóptico cuando ya se había cerrado la Policía Judicial y el Juez que conoce el sumario en contra de varios jerarcas movimientistas por delitos comunes, se había retirado de su oficina a la conclusión de sus labores.

-El Dr. Siles Zuazo, cree que con maniobras teatrales puede hacer olvidar al pueblo el tenebroso prontuario de su partido. Un aforismo jurídico muy conocido señala: "a confesión de parte, relevo de prueba". Siles, Lechín y los principales jerarcas movimientistas han denunciado públicamente el negociado de las libras esterlinas, los fraudes electorales, el sadismo y la brutal represión del ex-Control Político, la existencia de campos de concentración, los grandes y sucios negociados Marcus, Arpic, Chacur y otros. Si tiene el suficiente valor civil, que se presente al Juez, no con poses teatrales, sino con justificativos que confirmen que no participó en el régimen de corrupción y violencia que impuso al pueblo el MNR.

-Cuando el Juez competente, libre el mandamiento de apremio correspondiente, seremos los primeros en poner a Siles y todos sus cómplices a disposición de la justicia ordinaria.

Un oficial de seguridad atempera los entusiasmos excesivos de un espectador, en Alejandría, Egipto, cuando el hombre se acercaba al coche abierto en el que el Premier soviético Alexei Kosygin, izquierda, es acompañado por el Presidente de la RAU Nasser, durante la visita oficial que realiza a ese país el líder ruso (AP Wirephoto)

MURIO MENOR QUE FUE ATROPELLADA

La menor de un año Elena Mamani, murió ayer después de haber sido atropellada por el camión de placa 26529 en la calle Obispo Indaburu.

Las autoridades de tránsito han detenido al conductor Eulogio Jamachi mientras se reconstruya el accidente. Las primeras investigaciones señalaban que la imprudencia de la menor causó su muerte.

A 1.2 grados bajó ayer la temperatura

Por otro día consecutivo, ayer volvió a descender, la columna mercurial. A las ocho de la mañana se registró la temperatura mínima: 1.2 grados centígrados. A las dos de la tarde subió hasta 10.2 grados.

El crudo invierno se ha reflejado en la disminución de la asistencia escolar. El ausentismo a las aulas ha sido notorio en los días anteriores. Se sabe que varias ciudades del interior también son afectadas por lo que podría llamarse una ola de frío.

La operación "Géminis 9" fracasó al no haber entrado en órbita vehículo "Agena"

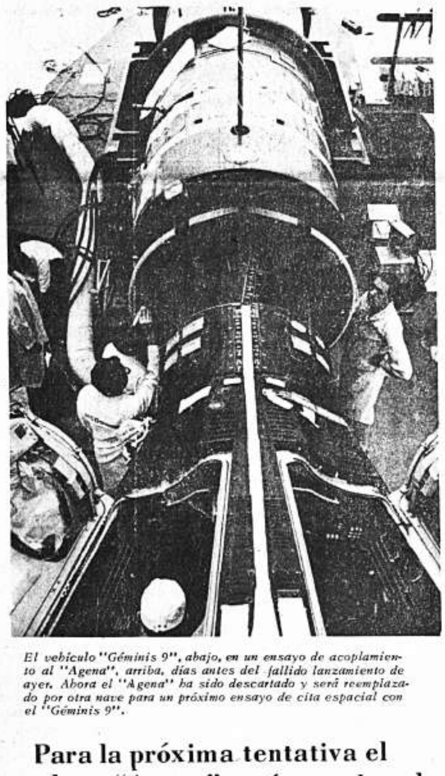

El vehículo "Géminis 9", abajo, en un ensayo de acoplamiento al "Agena", arriba, días antes del fallido lanzamiento de ayer. Abora el "Agena" ha sido descartado y será reemplazado por otra nave para un próximo ensayo de cita espacial con el "Géminis 9".

POR HOWARD BENEDICT

CABO KENNEDY, FLORIDA, 17 (AP) - Un cohete Atlas que lanzaba un satélite Agena hacia una órbita terrestre se desmandó hoy y echó a perder el vuelo de la Cámara Geminis 9.

Habrá que esperar tres semanas para volver a intentar el experimento.

Los astronautas que estaban instalados en la Cámara Geminis 9, Thomas Stafford como piloto y Eugene Cernan de copiloto, sufrieron una desilusión. Tal vez más Cernan porque según el experimento estaba destinado a convertirse en una especie de satélite humano flotando junto a la Geminis 9 al extremo de un largo cabo vital.

Para Stafford éste es el tercer desengaño que sufre estando ya instalado en su lecho espacial en la punta de un cohete Titan. En octubre pasado se quedó esperando porque otro vehículo Agena falló, en diciembre el Titán empezó a bufar con enormes llamaradas y se apagó automáticamente al resultar un desperfecto.

Se indica que unos cuantos minutos después de la estampida a las 10:15 (Est) uno de los motores del Atlas giró lateralmente sobre sus pernos y la combinación de Atlas y Agena comenzó a dar tumbos en el espacio. Pronto perdió ímpetu y cayó al oriente y muy cerca de la isla Gran Ha maga a 160 millas del cabo.

Pudieran requerirse tres días para averiguar precisamente a qué se debió el cambio de dirección del impulsor del Atlás. Los impulsores o motores -reacción del escape de los gases- están montados en goznes de precisión para controlar la dirección del cohete mismo.

Es evidente se dijo, que el fracaso demora el programa, pero es prematuro aún decir que efecto tendrá en los esfuerzos de los Estados Unidos por llegar primero a la Luna.

Cuando Stafford se quedó con el Capitán de Navío Walter Schirra esperando en la Geminis 6 el Agena estalló antes de entrar en órbita. La carburación defectuosa provocó la explosión. En diciembre Stafford y Schirra tuvieron momentos de ansiedad cuando el Titan ardió, comenzó a vibrar antes de la estampida -retenido aún por las grampas de seguridad- y se apagó repentina y automáticamente como estaba previsto en caso de alguna irregularidad.

Para la próxima vez ya no se empleará un vehículo Agena, que es automotriz sino con un aparato ad-hoc para ensayar acoplamientos, algo así como un enchufe en órbita.

Las maniobras son escenciales para el viaje a la Luna, que requiere despegarse de la cámara maternal en órbita alrededor de la Luna, con un camarote volante para dos pasajeros, que tendría que saltar de la Luna al espacio otra vez para reunirse con la cámara grande.

Stafford, Teniente Coronel de aviación, y Cernán, Capitán de Corbeta, no tuvieron que esperar mucho para saber que se había frustrado la aventura en el espacio. A los ocho minutos de la es-

(Pasa a la página 6)

Para la próxima tentativa el cohete "Agena" será remplazado por un vehículo híbrido "Atda"

CABO KENNEDY, 17 (AFP).- Ciento treinta segundos exactamente después del lanzamiento del cohete "Agena" que debía servir de blanco a los pilotos de la cosmonave "Geminis 9", se perdió el contacto por radio con él, en Cabo Kennedy.

CONFERENCIA DE PRENSA

El Dr. George Mueller, director de Vuelos Tripulados de la NASA (Administración Nacional de la Aeronáutica y del Espacio) dio esta indicación durante una conferencia de prensa que siguió a la anulación del lanzamiento de "Geminis 9".

Medio segundo después que se perdieron las señales radiales, debía efectuarse la separación de los elementos del "Agena", y el primer segmento, un cohete "Atlas", debía caer en el mar. Una anomalía se produjo en el momento de separar el cohete que iba a servir de blanco, declaró el Dr. Mueller, quien confirmó que "Geminis 9" no podrá ser lanzado antes de tres semanas como mínimo.

Mueller y sus colaboradores -entre ellos el General Ben Funk Jefe de Sistemas Balísticos de las Fuerzas Aéreas norteamericanas- agregaron que se tienen indicaciones "según las cuales el "Agena" se dio vuelta", pero no dieron detalles al respecto.

Es posible que las indicaciones provengan de las cámaras gigantes instaladas en Florida y en las Antillas para observar todo vehículo espacial durante las primeras fases de su trayectoria.

"AGENA" SERA REEMPLAZADO

El Dr. Mueller anunció oficialmente que "Geminis 9" utilizará como blanco la próxima vez, en sus citas, un vehículo "Atda" (Augmented Target Docking Adapter).

Se trata de un vehículo "híbrido" cuya construcción fue relativamente rápida, gracias a la utilización de piezas de un cohete "Agena" y de una cápsula "Geminis 9".

"La preparación del "Atda" es una modestísima medida de emergencia" afirmó el Dr. Mueller, aunque no sin agregar que los objetivos fundamentales de los tres inventos de cita previstos por "Geminis 9" serán alcanzados

(Pasa a la página 7)

MICRONOTICIAS

SAIGON, 17 (AFP).- El cónsul de los Estados Unidos en Huè, James Bullington, trasmitirá esta noche o mañana por la mañana, a más tardar, la respuesta del Presidente Johnson al Bonzo Thich Tri Quang, que pidió ayer al Jefe del Ejecutivo Norteamericano una "intervención inmediata de Estados Unidos" tras los sucesos de Danang.

******

LONDRES, 17 (AFP).- El Presidente de la República austriaca, Franzs Jonas, y su esposa, llegaron esta mañana a la capital británica, donde fueron recibidos por la Reina Isabel.

******

BETHESDA, (Maryland, EE. UU.), 17 (AFP).- William Moyers, Secretario de Prensa de la Casa Blanca, ingresó anoche en el Hospital Naval de Bethesda, en el extrarradio de Washington, tras de haber sufrido una caída. Su estado no inspira inquietudes.

******

SALISBURY, 17 (AFP).- Fueron descubiertos esta mañana por sus criados negros, los cadáveres de un hacendado blanco y de su esposa en su casa de Hartley, al sudeste de Salisbury. Fueron asesinados con un arma de fuego automática.

******

DAKAR, 17 (AFP).- Los gambianos van hoy a las urnas para renovar los 36 miembros elegibles de la Cámara de Representantes. Las elecciones durarán hasta el 26 de mayo, para dar tiempo a que voten todos los habitantes de la selva.

******

LOVAINA, 17 (AFP).- Nuevos incidentes estallaron esta mañana entre estudiantes y piquetes de huelga situados ante la facultad de derecho de la Universidad de Lovaina. Los componentes de uno de los grupos de huelguistas fueron detenidos por la policía.

En Perú

Cámara de Diputados pide al Congreso la ruptura de relaciones con Francia

LIMA, 17 (AFP).- La ruptura de relaciones diplomáticas con Francia y el cierre de los aeropuertos peruanos a los aviones de ese país que transporten material atómico, recomendó la Cámara de Diputados el Poder Ejecutivo, como medio para conseguir que el General De Gaulle desista de los experimentos nucleares del Pacífico.

Andrés Towsend Ezcurra, vocero del APRA, al reclamar medidas enérgicas, dijo que Francia no ha atendido ni al mensaje cortés del Presidente Fernando Belaúnde, ni a la protesta del parlamento, la prensa, los obreros y los estudiantes.

Añadió que nada de ello ha podido hacer desistir al gobierno francés "de su imprudencia temeraria", y que el Perú ha agotado todos los recursos diplomáticos, por lo que se deben adoptar otras medidas.

Indicando luego que si los experimentos franceses no son dañinos, se podrían llevar a cabo cerca de las costas de Francia metropolitana, el diputado acusó de debilidad al Gobierno, al haber permitido que aeronaves francesas aterrizarán aquí con su material atómico.

Preguntó que pasaría si alguno de esos aviones sufriera un desperfecto sobre territorio peruano y rememoró la pérdida de tres bombas atómicas norteamericanas en la zona española de Palomares. "Estas naves, puntualizó, llevan al infierno".

Raúl Peña Cabrera, del partido oficialista Acción Popular, Ricardo Cavero, del Partido ODRISTA, y un legislador independiente, apoyaron el planteamiento de Townsend, añadiendo que no pueden tolerar que se aplique contra el Perú la ley del más fuerte.

El texto oficial de la moción aprobada, dice así: "La Cámada de Diputados del Perú, acuerda:

"1) Recomendar al Poder Ejecutivo la adopción de las medidas diplomáticas que se estimen eficaces, sin excluir la suspensión de relaciones, para lograr que el Gobierno francés revoque su decisión de realizar experimentos nucleares en aguas del Pacífico Sur.

"2) Recomendar asimismo al Poder Ejecutivo, que dicte las disposiciones apropiadas con el objeto de impedir que las aeronaves, o cualquier otro medio de transporte que lleve materiales o instrumental destinado a experiencias nucleares, pueda hacer escala en el Perú".

Toreros desafortunados

El novillero mejicano Fernando Sepúlveda vuela por el aire al ser cogido por el toro, durante una corrida realizada en la plaza de Ciudad de Méjico. El pantalón del novillero ha sido rasgado por los cuernos. Un peón trata de apartar al animal, tirándole de la cola (AP Wirephoto).

Gerardo Ventura, de 19 años, consiguió un éxito después de saltar al ruedo de toreo, mientras "El Cordobés" saludaba al público.
Ventura dio cinco pases de muleta, pero enseguida fue cogido por el toro de 500 kilos. Fue sacado del ruedo de Tolosa -Francia- con ocho heridas como resultado de su entusiasmo (AP Wirephoto).

ES UN HECHO

A) Los primeros colonizadores ingleses, los famosos peregrinos del Mayflower, se establecieron en la región conocida por el nombre de Nueva Inglaterra, en la parte nordeste de los Estados Unidos. Cuando los alimentos comenzaron a escasear en la colonia, los indios les enseñaron a comer la almeja, un marisco que abundaba allí, y a cocinarla en hoyos abiertos en la tierra y cubiertos de piedras calientes. Este procedimiento se ha convertido en una tradición y las jiras donde se preparan estos moluscos son muy comunes de junio a septiembre.

B).- La última época glacial de importancia comenzó hace unos 50.000 años. La capa de hielo o glaciar cubrió unos 27.820.000 kilómetros de la América del Norte, o sea, todos o partes de la mitad de los estados del territorio continental de la Unión norteamericana. Wisconsin, en la parte central del norte de los Estados Unidos, fue uno de los que quedaron completamente cubiertos y ha inaugurado recientemente el primer parque para conservar y exhibir los efectos del glaciar.

Por Bill Wi

C).- Para dar mayor dad a las carreteras, lo cionarios viales de los dos Unidos estan hacie tenidamente algunos con el uso de los colo ciertas zonas han pint carriles del tránsito tintos colores y cada éstos indica una situa tinta a los vehículos tes. Por ejemplo, una la significa peligro; u la existencia de una colar. En las partes d han hecho los experime disminuido los accident

Causó impacto en toda Europa la revi del Pacto de Varsovia pedida por Rum

PARIS, 17 (AFP).- La revisión reclamada por Rumania de las cláusulas del Pacto de Varsovia, organización militar del bloque comunista europeo correspondiente al Pacto Atlántico Occidental, causó un impacto tremendo en toda Europa.

Al igual que Francia con relación a la "OTAN", el Gobierno de Bucarest exige la abolición de las bases soviéticas en su territorio y se niega a sufragar los gastos de las tropas soviéticas estacionadas en Rumanía, en virtud del Tratado de Varsovia. Rumanía propone también que los problem res entre los países del munista, sean reglame diante tratados bilater as partes interesadas.

Aquí se opina que Mo tió rápidamente ante l clas rumanas, al menos mente, como lo hizo cuando el General De Ga ció su decisión de retir cia del Pacto Atlántico.

Lo indudable es que e de la disidencia rumana ción al Pacto de Varsov tuyó el tema principal de vistas que acaba de c Bucarest el Secretario Partido Comunista Sovi nid Brejnev.

La reunión que cele próximo mes de julio, p te en Bucarest, los mi bloque militar comun minará probablemente los acontecimientos di la resuelta actitud de R

En el Pacto de Varso do en mayo de 1955, l países: Albania, Bulg gría Alemania Oriental Rumanía, Checoslova URSS. Pero desde que conflicto ideológico Pe la pequeña Albania, ta antisoviética, se halla mente al margen del p

SE CREARA SOCIEDAD AMERICANA DE RECAUDADORES DE IMPUESTOS

WASHINGTON: Se ha nombrado a los representantes de Chile, Estados Unidos, Méjico, Panamá y Uruguay para que formen la comisión que organizará la Asociación Interamericana de Recaudadores de Impuestos.

La comisión se reunirá el otoño próximo en Santiago de Chile para planear la estructura y redactar su carta constitutiva y reglamentos, que serán presentados para aprobación de una reunión general de la organización, a principios del años entrante.

La proyectada organización, que tiene por objeto alentar la introducción de reformas y modernizar los sistemas tributarios del hemisferio, fue propuesta durante un seminario de tres semanas de funcionarios de las oficinas de recaudación de impuestos, que terminó a principios de este mes en Washington. En el seminario tomaron parte representantes de 16 países de América Latina, Canadá y los Estados Unidos.

El principal objetivo de la nueva organización es establecer un centro permanente para el intercambio de puntos de vista y experiencia que redunden en la modernización de los sistemas tributarios y otras organizaciones de la América Latina, de acuerdo con los principios de autoayuda de la Alianza para el Progreso.

Los funcionarios de BOLIVIA que participaron en el seminario fueron: Oscar Vega López y Noel Sanjinés.

Causa inquietud en Perú posible ver de excedente de plomo y zinc de EE

LIMA, 17 (INTER PRESS SERVICE)- La intención de los Estados Unidos de colocar en el mercado mundial sus excedentes de Plomo y de Zinc ha provocado seria inquietud en los sectores mineros peruanos relacionados con dichos productos, especialmente, debido a que tras dos años de problemas en la colocación del Plomo y el Zinc en el mercado norteamericano, la minería peruana tenía prevista una relativa estabilidad en los precios para este año. La medida, asimismo, provocó la protesta del embajador del Perú en Washington, Celso Pastor de la Torre.

Si bien la producción de Plomo y de Zinc en los últimos años ha adquirido un ritmo creciente, las exportaciones e ingresos de divisas por concepto de ventas han sufrido las variaciones del mercado internacional. En pequeño se produce el problema de la minería peruana, la misma que representa en su totalidad el 43 por ciento del ingreso total de divisas del país.

En 1965 la producción de Plomo alcanzó a 147.100 toneladas métricas y su exportación fue de 146.717 toneladas métricas, cifra inferior a la de 1964 que fue de una producción de 149.544 toneladas métricas y de una exportación de 163.094. La producción de Zinc en 1965 se estimó en 259.392 toneladas métricas y la exportación en ese mismo año fue de 267.634 toneladas métricas, cifras que no guardan relación con las de 1964, pero que indican alguna superación de la crisis.

Ante el proyecto norteamericano la Sociedad Nacional de Minería ha evitado pronunciarse oficialmente hasta el momento, pero en una información extraoficial indica que los productores de Plomo y Zinc han apelado al Gobierno para que gestiones diplomáticas ton.

El Embajador del capital norteamericana sado la opinión de los nacionales de Plomo en el sentido de est poco conveniente aume lúmen de ventas autor el Congreso norteam 425.000 toneladas cort y 200 mil de Plomo.

GUIA PROFESIONAL

MEDICOS

DR. BENJAMIN ARAMAYO OBLITAS
Médico - Cirujano - Especialista
GINECOLOGIA - OBSTETRICIA
Ex-Médico Residente del Hospital de Gineco-Obstetricia del Centro Médico Nacional de México. De regreso al país prestará atención profesional de 15 a 19 horas. Consultorio Yanacocha 301, Tercer Piso Of. No. 5 Teléfono 11403-Domicilio 27996.

DR. ENRIQUE PINTO MORALES
ESPECIALISTA EN NEUMOLOGIA Y CIRUGIA DE TORAX
Especializado en el Centro Médico Nacional de México Consultas de Lunes a Viernes, de 14.30 a 19.00 hrs. Calle Ayacucho Nº 208. Primer Piso-Edificio Flores teléfono 22762.

Dr. LUIS POZO TRIGO
Otorrinolaringólogo Matrícula Nº P-31 Estudios de especialización en los Estados Unidos. Atiende medicina y cirugía de NARIZ, OIDOS Y GARGANTA. Exámenes audiométricos, Medición eléctrica de las sorderas. Consultas de lunes a viernes de hrs. 14 a 18.00 Consultorio Yanacocha Nº 332 frente al edificio Asbún.

Dr. E. ALEXANDROWICZ
ESPECIALISTA EN LA PIEL
Especialidades en piel, VENEREAS, PROBLEMAS SEXUALES, Avenida Argentina Nº 1919. Teléfono 24534. Consultas de 14 a 17.

DR. MARIO MENDEZ ELIAS
CIRUGIA Y ENFERMEDADES DEL SISTEMA NERVIOSO
Jefe Clínica Neurología y Neurocirugía U-M-S-A. Especialización Holanda, Inglaterra. Edificio Kraul. Avenida Camacho Nº 1223.- Teléfonos 11430 - 24528.

CARLOS DORIA MEDINA G.
Cirujano Otorrinolaringólogo
Estudios de especialización realizados en Italia, España y Francia. Atiende de horas 14 a 18 Telf. 22762. Reserve hora. Ayacucho Nº 208 1er. piso (Edificio Flores).

Dr. LEON ROJAS ANTEZANA
Médico Cirujano, Enfermedades y Cirugía de Tórax, pulmones, corazón, arterias, venas, esófago. Consultorio Comercio 863. Atención hrs. 16:30 a 18:00. Telf. 12631.

Dr. ANIBAL RIVERO DELFIN
Médico de Niños
Estudios de especialización en Inglaterra The Hospital for Sick Children Great Ormond Street. Londres The Royal Devon and Exter City Hospital.
Consultorio Av. 16 de Julio 1456, Edificio Sobima 3er. piso, Telf. 10579, Domicilio Av. Argentina 1821, Telf. 20087. Consultas de 14 a 17 English Spoken.

Dr. JULIO REIMERS SCIARONI
CIRUGIA GENERAL
Estudios de especialización en Alemania (Hamburgo). Consultorio Av. Mariscal Santa Cruz 1295 1º piso. Consultas: de 15 a 17 p.m. Teléfonos: 11844 Domicilio 22860 Man Spricht Deutsch

Dr. MIGUEL BAÑULS P.
MEDICINA GENERAL-TERAPIA ELECTROMAGNETICA
Diplomado en Roma.- Estudios en Barcelona.- Hipertensión. Diabetes. Epilepsia. Reumatismo. Várices. Afecciones. Trastornos circulatorios y neurológicos. Consultorio y domicilio: Av. Saavedra 1614.

DR. ALCIDES RODRIGUEZ JORDAN
GINECOLOGO OBTETRA ESPECIALISTA Clínicas Ginecológicas de MADRID STTUTGART Y VIENA (4 años) Cáncer de la Mujer. Obstetricia. Tratamiento de los matrimonios sin hijos. Cirugía de Tumores. Atiende de 11 a 12 y 15 a 19. Telef. 10379.- Consultorio Av. 16 de Julio 1456. Ed. SOBIMA. Man Spricht Deutsch.

Dr. ENRIQUE VERGARA M.
Enfermedades de la Piel
Av. del Ejército 39 esquina Loza (Miraflores) Horario 13:30 a 16:30. Telf. 23129. Casilla Correo 2223.

DR. ARMANDO PARAVICINI M.
ANESTESIOLOGO
Especializado en México
Hospitales del Centro Médico Nacional. Telf. 21087.

Dr. CARLOS PEREZ GARCIA
Ginecología Obstetricia
Enfermedades de Señoras.- Consultas 15.00 a 19.30 Sagárnaga 288, esquina Linares, Teléfono 20481.

ESTUDIO JURIDICO "HERBAS CASTRO"
Defensas Penales.- Trabajos de Investigación Criminal. Informaciones Técnico Pericial Laboratorio. Personal: Detectives Particulares. Absoluta reserva.- Diligencias Responsables. Dirección: "Loayza" Nº 149 Teléfonos 23336 - 24878.

BENJAMIN MIGUEL H.
EMILIO MEDINA
Estudio Jurídico calle Potosí 876. Primer piso Telf. 29475.

Dr. MIGUEL MELEAN DIEZ de MEDINA
MEDICO DE NIÑOS
Comunica a su distinguida clientela que de regreso de Italia y de haber realizado estudios en la Clínica Pediátrica de la Universidad de Roma, ha reabierto su consultorio en la Avenida Mariscal Santa Cruz. Edificio de los Sagrados Corazones de horas 15:45 a 18:30. Teléfonos 24974 - 24938.

DENTISTAS

Dr. MANUEL ELIAS PAREDES
Cirujano Dentista
Técnicas y materiales modernos. Alta velocidad. Rayos X. Anestesia con trilene - Ionoforesis. Loayza 152. Teléfonos 22061 - 24868.

NOTARIOS

Dr. LUCIO DURAN TAPIA
Cirujano Dentista
Turbina Dental, Rayos X. Edificio Almaráz, Yanacocha esq. Mercado 996. Telf. 25338 y 28123.

FIDEL ZUMARAN M.
Notario Público
Atiende escrituras, poderes, protestos de letras, protocolizaciones etc. Oficina: Yanacocha 448. Of. 26. Telf. 10956.

INGENIEROS

JUAN CENTELLA C.
Ingeniero-Arquitecto
Oficinas: calle México 1752. Teléfono 28542.

Llegaron los pedicuros más famosos a La Paz procedentes de Buenos Aires. Visítelos en su moderno Salón de Avenida Camacho 1323 al lado de librería "Selecciones". Pida turno al Tel. 27213

AVISO DE REMATE

El Dr. José Tellería Ríos Juez Tercero de Instrucción en lo Civil de la capital, etc.

Hace saber que por proveído de fecha 5 de mayo de mil novecientos sesentiséis ha señalado el día dieciocho del presente mes a horas quince, el verificativo del remate de los bienes embargados de la firma PUBLIX O PUBLICITAS LTDA. sobre la base de su tasación pericial de $b. 7.920.- (SON: SIETE MIL NOVECIENTOS VEINTE PESOS BOLIVIANOS /oo) por tenerse así ordenado dentro del juicio ejecutivo que sigue JORGE CATALANO contra la indicada firma sobre cobro de pesos.

Los interesados en dicho remate podrán ocurrir el día y hora señalados a la Tribuna del Palacio de Justicia, previo el depósito del 5%.

La Paz, 13 de mayo de 1966 (Fdo.) Alejandro Buitrago B. Actuario del Juzgado Tercero de Instrucción en lo Civil.

Señora
Ya no lave pañales
use pañales
desechables
Moltex

CITACION PUBLICA

En cumplimiento del Art. 3o, inciso b) del Estatuto Orgánico de la Caja de Seguro Social de Ferroviarios y Anexos, se cita en forma pública a los representantes de las entidades afiliadas a la institución aseguradora, a la reunión que se llevará a cabo el día viernes 20 de mayo de 1966, a hs. 17.00 p.m. en la Gerencia General de la Empresa Nacional de Ferrocarriles, sita en calle Bolívar No. 724, esquina Indaburu.

ORDEN DEL DIA:

1.- Designación del representante de las Empresas afiliadas ante la entidad aseguradora.

NOTA.- Las Empresas del interior, deberán nombrar sus respectivos delegados telegráficamente.

La Paz, 16 de Mayo de 1966

Presidente de la Asociación de las Empresas aportadoras a la Caja Ferroviaria

AGENDA

PRESENCIA: Av. Mariscal Santa Cruz, esq. Co silla de Correo 1451. Teléfonos: Dirección y Red 10460. Administración: 11125.

OTROS TELEFONOS DE INTERES GENERA

Retén de Bomberos	26144
Asistencia Pública	22111
Estación Central	25694
Aeropuerto LAB	11165
Aeropuerto Panagra	12146
Aeropuerto Braniff	25104
Policía	26128
Tránsito	26148

DR. RICARDO CORDOBA CORE GUTIER
Médico Neuro-Psiquiatra
Cursos de Especialización en Alemania
Atiende enfermedades mentales y del Sistema Ne
problemas de la niñez y adolescencia.
Consultorio: Plaza del Estudiante Nro. 1931, Tel.
Casilla 1228.
Consultas de Lunes a Viernes de 16 a 19.
MAN SPRICHT DEUTSCH

DR. A. CHOQUE INCLAN CORONADO
Ortopedia, Traumatología y Recuperación funcional Ins
O. Rizzoli, Bologna; Royal Nat. Orthopaedics Hosp. Londres
niversidad de Madrid.
Atiende: Enfermedades de huesos, musculos y articulacion
nacimiento, adquiridas, fracturas, etc. y su rehabili
Médico Especialista titulado
Consultorio: Edif. Cine Scala 5to. piso Ascensor. Telf.

Autorizan a la Iglesia de Chile la creación de diáconos civiles

SANTIAGO, 17, (INTER PRESS SERVICE) - La Santa Sede ha autorizado a la Conferencia Episcopal de Chile la creación del diaconado para civiles, solteros o casados, sujeto a una reglamentación que será elaborada por los obispos chilenos y sometida a posterior aprobación del Vaticano.

Los diáconos, que recibirán una preparación teológica y filosófica de aproximadamente un año, serán escogidos entre profesionales y dirigentes de movimientos apostólicos más destacados.-Remplazarán a los sacerdotes en las siguientes actividades religiosas: presidir comunidades cristianas en nombre del Párroco u Obispo respectivo, predicar en templos y lugares destinados al culto e igualmente en calles y paseos públicos, bautizar, dar la comunión, bendecir matrimonios, presidir funerales y dirigir obras de asistencia económico social.

Serán diáconos los Rectores de colegios católicos de todo Chile. Pero para que esto sea un hecho cierto será necesario esperar un lapso de cinco o diez años, de acuerdo con lo previsto por el Episcopado chileno, una vez que se haya formado una generación de profesores católicos de alta eficacia y preparación.

Existen actualmente, 1.800 maestros de enseñanza media y de nivel universitario, que están afiliados al movimiento cristiano

CONSEJO NACIONAL DE VIVIENDA

SERVICIO FINANCIERO
MANDAMIENTO DE APREMIO

Se comunica a los deudores del 2% para vivienda cuya nómina se transcribe a continuación, que a partir del próximo mes de junio del año en curso, se pondrán en ejecución los mandamientos de apremio expedidos por los señores Jueces del Trabajo, dentro de las acciones coactivas interpuestas por la entidad.

NOMBRES		IMPORTE Nota de CARGO
1.- Panadería de Carmen v. de Alarcón	$b.	1.008.35
2.- Panadería de Martha de Viscarra	"	136.78
3.- Panadería de Santiago Lima A.	"	1.008.35
4.- Aserradero Colopampa de Guillermo Molina	"	1.208.79
5.- Cía. Boliviana de Importaciones (COBA S.A.)	"	1.239.49
6.- Empresa Hugo Langer	"	811.98
7.- Corporación Electro Boliviana	"	1.285.60
8.- Almacenes "Javier" Ltda. Fco. Asbún	"	729.35
9.- Club Social "Los Amigos" N. Santa Cruz	"	384.15
10.- Cadex Ltda. J. Blasowick	"	154.36
11.- Panadería de Carmen Miranda	"	1.033.83
12.- Panadería de Roberto Villca	"	1.930.59
13.- "La Mejor Lavandería" Rodolfo Castedo	"	453.34
14.- Modas E.O. de Jorge Orgaz	"	239.76
15.- Laboratorios "Yol" J. Pedro T. García	"	216.86
16.- Almacenes "Monje" de Max Monje	"	325.92
17.- Confitería "Marty" de M. Tatushaky	"	1.203.85
18.- Panadería de Vicente Valle	"	385.02
19.- Confitería Pigalle (Luis Canedo)	"	124.95
20.- Bar Restaurant "TORINO" de F. Zeballos	"	216.94
21.- Transportes "Galgo" Adán Villamil	"	208.81
22.- Editorial MURILLO (Ahora NOVEDADES)	"	13.196.20
23.- Fábrica de sellos GOL de Hugo Quintela	"	501.47
24.- Casa Argentina (Alfredo López Aráoz)	"	519.03
25.- Club 21 de Donato Villagómez	"	1.679.58
26.- Casa Comercial DISCOS FLORIDA (Alberto Florida)	"	312.66
27.- Ferretería de Manuel Ramírez	"	437.49
28.- Fábrica de Gaseosas "Kist" Freddy Iturri	"	680.13
29.- Club Social ARABE Alfredo López Aráoz	"	2.456.49
30.- Panadería Challapampa de F. Mirabal	"	417.03
31.- Restaurant Bar "Verde" de H. Estrella	"	1.291.29
32.- Bar Pensión de Florencia Castillo	"	294.11
33.- Sastrería México de Pedro Rodríguez	"	389.25
34.- Sastrería de Isaac Siñani "Fuerza Aérea"	"	336.07
35.- Fábrica de sellos "DUPLEX" de Víctor Ibáñez	"	465.67
36.- Maestranza y Carp. Etiene Braun	"	388.01
37.- Madera Mara (Rogelio Antelo)	"	686.60
38.- Cine Miraflores de Jesús Castillo	"	700.74
39.- Bar Pensión de Toribia Avilez	"	689.04
40.- Fábrica Aguas Gaseosas de Lorenza Mamani	"	310.06
41.- Horno de Panificación de José Alcázar	"	968.66
42.- Horno de Panificación de Juan Espinoza	"	553.52
43.- Horno de Panificación de Andrea Daza	"	493.74
44.- Horno de Panificación de Valentín Cuaquiera	"	968.66
45.- Horno de Panificación de Alicia Gaspar	"	415.14
46.- Horno de Panificación de Venancio Ticona	"	724.38
47.- Estación de Servicio de Trifón Castro	"	241.36
48.- Horno de Panificación de Rosa de Machicado	"	276.40
49.- Barraca de Madera Corcico de Ricardo Shahar	"	1.043.24
50.- Bar Restaurant TREBOL de Evangelina Osaky	"	1.961.34
51.- Barraca Irupana de Salustio Jiménez	"	458.46
52.- Fábrica de Tejidos MERROW de Teófilo Lama	"	216.95
53.- Bar fricasería de María Paz	"	792.90
54.- Fricasería de Betzabé de Calderón	"	792.90
55.- Imprenta REGRON Javier Jáuregui	"	420.26
56.- Panadería de Marcela Ticona	"	268.15
57.- Bar pensión de Calixto Arnez	"	231.16
58.- Panadería de Guarita Dione	"	528.60
59.- Taller de Carpintería de Luis Vargas	"	209.48
60.- Clínica "Espinoza" de Julio Espinoza	"	717.10
61.- Taller de Plomería de Natividad Flores	"	1.363.25
62.- Industria B.B.B. de.G. Velasco	"	2.727.32
63.- Fábrica de Fideos "Frial" de Gilberto Loayza	"	17.050.45
64.- Fca. de Aluminio de Nicolás Condori	"	776.55
65.- Fca. de Aluminio de Miguel Tintaya	"	1.153.15
66.- Bar fricasería de Rosario Escóbar	"	517.49
67.- Bar pensión de Juan Olaguivel	"	517.49
68.- Fca. de Aluminio de Juan Gutiérrez	"	306.05
69.- Horno de Panificación de Celia Espejo	"	394.15
70.- Pensión Río Lauca de Adela Peñaranda	"	233.61
71.- Horno de Panificación de F. Rojas	"	517.59
72.- Bar Restaurante "Illimani" Luis Montenegro	"	248.05
73.- Fca. de Tejidos de Waldemar Avilés	"	687.20
74.- Imprenta San Francisco de Pascual Flores	"	382.04
75.- Securit Internacional Javier Ballivián	"	415.80
76.- Taller de tapicería de Lino Batitaly	"	29.96
77.- Panadería de Salvador Alarcón	"	343.60
78.- Fca. de especerías de Mercado Coca	"	1.015.64
79.- Panadería de Max Ramos	"	687.20
80.- Panadería de Cleto Fernández	"	305.63
81.- Taller de Mecánica de Angel Luque	"	552.73
82.- Fca. de tejidos de Vicente Wayllares	"	341.29
83.- Bar Restaurante de Cecilio Pantoja	"	382.29
84.- Bar Restaurant "Ledezma" Cleofé V. de Ledezma	"	2.098.55
85.- Fca. de catres "Meret" José Meret	"	651.99
86.- Garage de José Callao	"	1.020.13
87.- Bar Restaurant "Palacio de Oro" de Leoncio Quezada	"	207.17
88.- Bar Restaurant "Rincón Chuquisaqueño" de Dora Pérez	"	764.17
89.- Restaurant "Esmeralda" de Víctor Miranda	"	552.73
90.- Taller de carrocerías de Mario Mamani	"	249.54
91.- Cine Illimani de Saturnina de Larrea	"	458.46
92.- Cine Lux, de Hermenegildo Argandoña	"	291.90
93.- Taller de carrocería de Celestino Yugra	"	217.81
94.- Fca. de regrescos de Alicia de Parrado	"	216.83
95.- Club Unión Maestranza (Juan Pinto)	"	374.40
96.- Fábrica de Jabones "Globo" de Atala Tobia	"	902.40
97.- Fca. de artefactos de aluminio de Cornelio Ugarte	"	544.14
98.- Barraca de madera de Félix Velasco	"	725.52
99.- Maestranza mueblería Patricio Rojas	"	536.52
100.- Consorcio de Ingenieros	"	4.389.48
101- Taller de tejidos de Lidica P. B. de Ponce	"	379.95
102.- Taller de Mecánica de Juan Quipildor	"	855.87
103.- Café Bar de Marina Riveros	"	1.416.11
104.- Taller de mecánica de Luis Ramírez	"	411.77
105.- Taller sastrería de Manuel Laura	"	781.79
106.- Café Molienda de Mauro Morales	"	562.15
107.- Cooperativa de Limpieza "La Unión"	"	418.74
108.- Panadería de María Zapata	"	611.16
109.- Clínica "El Carmen" Melciades Arce A.	"	965.40
110.- Panadería de Eloy Flores	"	1.287.20
111.- Fca. de confites de Asunta Cano	"	321.80
112.- Bazar "La Española" Fco Asbún	"	1.236.11
113.- Fca. Chocolates "Beni" de Humberto Núñez del P.	"	362.76
114.- Confitería "Daiva" Blanca de Shojima	"	893.76
115.- Fábrica de Tejidos "Fanase" de Eduardo Agramont	"	105.854.16
116.- Ferretería "Miamoto" Danilo Miamoto	"	188.27
117.- Fca. de Tejidos de Franklin Jurado	"	376.78
118.- Bar "Scala" de Dulio Murillo	"	203.49
119.- Casa "Cóndor" de Hugo Campos	"	620.30
120.- Confecciones de Fermín Portugal	"	197.13
121.- Bolte "Maracaibo" Alejandro Wilser	"	2.423.53
122.- Empresa Constructora "Combo" (saldo mano de obra)	"	1.929.77

La Paz, 11 de mayo de 1966.

GERENTE S.F.V. PRESIDENTE S.F.V.

Francia anuncia para julio su prueba nuclear

PARIS, MAYO 17 (AFP) - El proceso que deberá terminar con las primeras pruebas nucleares francesas en Mururoa, Atoljón Desértico del Pacífico Sur, ha comenzado: el aviso que acaba de darse a los marinos y pilotos del mundo entero constituye su primer acto.

Es cuestión sólo de semanas -si no de días, según ciertos rumores no confirmados-, y si todo sucede como se ha previsto, la primera explosión francesa en el Pacífico tendrá lugar en el mes de julio.

Conferencia mundial sobre "Iglesia y sociedad" se realizará en Ginebra

GINEBRA, 17 (INTER PRESS SERVICE).- Del 12 al 26 de julio próximo, teólogos de todas las iglesias cristianas, economistas, políticos y sociólogos, participarán en una conferencia mundial sobre el tema "Iglesia y sociedad", organizada por el Consejo Ecuménico de las Iglesias. La conferencia se propone "formular propuestas de acción cristiana en las revoluciones técnicas y sociales de nuestro tiempo y determinar el trabajo de las iglesias en la lucha por la justicia social y el desarrollo".

La conferencia, preparada en el curso de cuatro años, servirá para precisar la posición de las iglesias protestantes frente a los problemas contemporáneos, análogamente a lo hecho por la Iglesia Católica durante el Concilio Vaticano II, con la discusión del esquema 13. Los trabajos concluirán con la redacción de un documento-base que será sometido a los miembros del Consejo Ecuménico de las Iglesias.

Argumentos principales de la conferencia, serán entre otros: la paz en la era atómica, el lugar correspondiente a la Teología en las revoluciones sociales de nuestro tiempo, las relaciones económicas entre países desarrollados y países en vías de desarrollo, cristianismo y cambios revolucionarios en América Latina. Particular atención recibirá este último tema, tanto porque está previsto un informe específico, como por la participación calificada de los delegados latinoamericanos.

Entre los oradores que asistirán a la conferencia destacan Raúl Prebisch, Secretario General de U.N.C.T.A.D., Emmanuel Mesthene, Director ejecutivo del programa "Tecnología y sociedad", de la Universidad de Harvard, el Ministro del Trabajo de Kenya, Julius G., Kiano, el Archipreste Vitaly Borovoy, profesor de historia de la Iglesia en la Academia Ortodoxa de Leningrado, etc.

El pensamiento católico romano contemporáneo en el campo social será expuesto por el canónigo Charles Moeller, profesor de la Universidad de Lovaina, presente en las reuniones como observador, juntamente con otros siete delegados vaticanos. La conferencia distribuirá sus tareas en cuatro sesiones; desarrollo económico en la situación actual, tarea del Estado en una época revolucionaria, pluralismo y colaboración internacional, efectos de los trastornos sociales sobre el individuo y sobre los grupos. Además, en sesión plenaria, una comisión de laicos y teólogos examinará de laicos y teólogos examinará la manera cómo la Iglesia puede contribuir a la transformación de la sociedad.

262 personas se habrían ahogado al hundirse un barco en el tifón Irma

MANILA, 17 (AP).- Un buque de rescate no encontró hoy rastros del barco Pioneer Cebú y las autoridades temen que pueda haberse hundido en el tifón Irma con por lo menos 262 personas a bordo.

Una embarcación gemela, Pioneer Tacolban, informó por radio que había recorrido el mar al norte de la isla Cebú en la parte central de las Filipinas y que nada había encontrado. El Pioneer Cebú envió un mensaje el lunes en que decía que había encallado en un arrecife y que la situación era grave.

Las autoridades de Manila dijeron que había 262 personas a bordo cuando el buque de 740 toneladas salió el domingo de Manila rumbo a Cebú, pero un funcionario de las Filipinas Pitneer Lines, propietario de la nave dijo que puede haber más.

"Nunca sabremos cuántas personas había a bordo debido a que mucha gente compra sus boletos después de haber subido al buque", dijo Manuel San José, vicepresidente de la empresa naviera.

Más temprano, la compañía recibió un vago mensaje de su oficina en Cebú que decía que "basándose en información recogida por los alrededores" el Pioneer Cebú ha desembarcado a salvo a sus pasajeros.

Luego llegó el escalofriante mensaje del Pioneer Tacloban que permaneció en la zona al caer la noche. Aviones y buques de la Marina de Guerra filipina también se unieron en la búsqueda.

El mar estaba tormentoso luego del Tifón Irma, que pasó casi directamente sobre el Pioneer Cebú con vientos hasta de 144 kilómetros por hora, al atardecer del lunes.

Médicos insertaron válvula aórtica artificial a un enfermo del corazón

HOUSTON, TEXAS, 17 (AP).- Los médicos del hospital metodista insertaron hoy una válvula aórtica artificial en el ventrículo izquierdo de un enfermo del corazón y se informó que la operación ha tenido éxito.

El paciente Walter L. McCans, de 61 años y residente en Woodlinville, Washington, estaba ya despierto, según un boletín emitido por el hospital a las 17,20 más de cuatro horas después que la operación fue completada.

El boletín dice que McCans tenía "una falla ventricular izquierdo bastante grave" y que el motivo fundamental de la operación fue insertarle una válvula aórtica artificial.

La declaración del hospital señala que la operación quirúrgica fue "completada con éxito" y que otro boletín sobre el estado de McCans será emitido mañana a las 8.00 (hora local).

Los técnicos que perfeccionaron la válvula de material plástico dicen que el aparato podría salvar amualmente 400.000 vidas.

Una operación similar fue realizada en 1963, pero el paciente vivió solamente cuatro días. El aparato utilizado entonces era de caucho en vez de plástico y el estado del cerebro, los riñones, el hígado y los pulmones del enfermo era tan malo que si se hubiera salvado habría sido un milagro.

Los médicos del hospital Maimonidas de Brooklyn efectuaron una operación similar al 4 de febrero, remplazando el ventrículo izquierdo por una bomba accionada por aire. El hombre vivió 24 horas y falleció de otras complicaciones.

El cirujano de Brooklyn fue el Dr. Adrián Kantrowtiz, director de cirugía.

El equipo de cirujanos y científicos de Houston que perfeccionó la válvula empleada hoy cree que el aparato podría ayudar a un 75 o 90 por ciento de víctimas de ataques cardíacos cuyos corazones los mantengan vivos el tiempo necesario para la operación.

Caballería aérea de EE.UU. batió a un batallón de regulares norvietnamitas

SAIGON, VIETNAM, 17 (AP) - En rápido movimiento la caballería aérea norteamericana batió hoy a un batallón de regulares norvietnameses en una batalla en las altas tierras centrales, mientras la crisis política provoca la retirada de más tropas sudvietnamesas del campo de lucha.

"Seguimos tras ellos" dijo el Mayor General John K. Norton, Comandante de la primer división de caballería aérea de los Estados Unidos.

La fuerza comunista, de 350 hombres o más, abandonó sus trincheras a unos 24 kilómetros al oeste de An Khe, 400 kilómetros al noreste de Saigón, y se retiró a las montañas después de haber transportado helicópteros tres batallones de refuerzos de la caballería aérea.

Aunque no ha habido informe final de las bajas, un oficial de la división en el campo de batalla calculó que 85 enemigos fueron muertos en las primeras 6 horas de lucha ayer. Se dijo que las pérdidas norteamericanas eran ligeras.

El combate al oeste de An Khe fue el único informado por el cuartel general norteamericano. La división Tigre de Corea del Sur, sin embargo, anunció que sus unidades dieron muerte a 16 guerrilleros del Vietcong y capturaron a dos en una acción en la costa.

El ataque aéreo norteamericano a Vietnam del Norte se interrumpió grandemente debido a las tormentas del monzón, que mantuvieron a los pilotos de la Fuerza Aérea y de la Marina inactivos.

Aviones norteamericanos sólo realizaron 17 misiones al norte del paralelo 17 ayer, el menor número de ataques en las últimas semanas.

Marcha de protesta contra Francia realizan en Chile

SANTIAGO DE CHILE, 17 (AP) Unos 400 estudiantes de la Universidad de Chile desfilaron hoy frente a la Embajada francesa, en silenciosa protesta contra las explosiones nucleares de Francia proyectadas para julio próximo en la Polinesia.

Los manifestantes se estacionaron media hora frente a la Embajada francesa, con las espaldas hacia el edificio, luego de recorrer algunas calles del sector céntrico de la ciudad.

"Bombas son destrucción, paz es creación", "cultura francesa sí, bombas no", decían algunos de los carteles que llevaban los estudiantes.

Policías con cascos de acero y camiones lanza-agua vigilaron el edificio de la Embajada, pero no hubo incidentes.

Los estudiantes se retiraron, dejando un piquete de 14 estudiantes con letreros, que será remplazado cada hora por otro grupo en guardias que durarán hasta la noche.

La gente que transitaba por la zona en autobuses o a pie aplaudió a los estudiantes cuando se dio cuenta de que era una manifestación anti-atómica.

Chile, Perú, Ecuador y Colombia se oponen a las pruebas nucleares francesas que se realizarán en un atolón de la Polinesia, a 6.000 kilómetros frente a las costas de América.

Exito y fracaso en la huelga de los sindicatos franceses

PARIS, MAYO 17 (AFP).- Los sindicatos franceses, que se habían propuesto organizar hoy una imponente demostración de fuerza frente al Gobierno, consiguieron a la vez un éxito y un fracaso.

Exito, a juzgar por la amplitud del movimiento de huelga en el sector de los servicios públicos, que paralizó al país casi por completo. Fracaso, si se considera el limitado número de asistentes al desfile organizado en el centro de la capital.

Francois Mitterrand, candidato de la oposición en las elecciones presidenciales del pasado mes de diciembre y jefe del "gabinete fantasma", formado recientemente por los partidos de izquierda no comunistas, renunció finalmente a participar en dicho desfile.

El dirigente de la oposición había expresado inicialmente su deseo de encabezar la manifestación, pero tanto la Confederación General del Trabajo (dominada por los comunistas) como la Confederación Francesa Democrática del Trabajo (de inspiración demócrata-cristiana) enfirmaron el carácter puramente reivindicativo del desfile.

En cuanto al dirigente de la extrema derecha, Jean Louis Tixier-Vignancour, que también fue candidato en los últimos comicios presidenciales, se presentó hoy para tomar parte en la demostración. Pero los organizadores de ésta no aceptaron su presencia y el líder derechista tuvo que retirarse.

Por su parte, el Gobierno, que no había hecho nada para impedir la huelga ni los desfiles previstos en París y en el interior del país, se limitó a declarar que no se había negado en ningún momento a iniciar un diálogo con los sindicatos.

FEDERACIÓN DEPARTAMENTAL DE FARMACIA Y BIOQUIMICA

Se cita al cuerpo Farmacéutico local a la asamblea extraordinaria que se llevará a cabo el día jueves 19 de los corrientes, a hrs.. 20:30 con el objeto de informar sobre la compra efectuada del inmueble para nuestra Sede Social.

Por tratarse de carácter extraordinario y de urgencia, la Asamblea se llevará a efecto con el número de asistentes.

La Paz, 18 de mayo de 1966
LA DIRECTIVA

SOLICITADA.-

DECLARACION DE PRINCIPIOS DEL MOVIMIENTO REVOLUCIONARIO PAZESTENSSORISTA (M.R.P.)

LOS FUNDADORES DEL MOVIMIENTO REVOLUCIONARIO PAZESTENSSORISTA,

RESUELVEN:

APROBAR LA SIGUIENTE DECLARACION DE PRINCIPIOS DEL MOVIMIENTO REVOLUCIONARIO PAZESTENSSORISTA.

ENTRE OFERTAS Y HECHOS.

El decurso político boliviano finisecular del 800 en que ya germinan o salen a escena partidos que actuarán hasta mediados de este siglo- desde el Partido Rojo de Asolfo Ballivián hasta el Republicano Genuino de Daniel Salamanca- la promesa política fraudulenta es nota constante que abona el arribismo. El liberalismo que enarboló la sangrienta bandera federal para alcanzar el poder, optó una vez en él por el régimen unitario que es el que realmente corresponda al país, dejando al descubierto esa fementida plataforma. Los republicanos de Saavedra predicaron el "puerto para Bolivia" tanto para enrostrar la venta liberal de nuestra costa como para encandilar el espíritu nacional; más al primer día de su ascenso, ante el manifiesto recelo chileno, abjuraron públicamente de su promesa. Salamanca ofreció "pisar fuerte en el Chaco" y aunque enfundó en uniforme kaky a todo el país, entregó cientos de miles de kilómetros cuadrados de territorio nacional al adversario.

Frente a esa conducta dual entre ofrecimientos y hechos que caracterizó a los partidos tradicionales, el caso del Movimiento Nacionalista Revolucionario que había llegado al poder por las jornadas populares de 1952, surgió como una espectacular excepción a esa norma falaz de los grupos políticos. Sobrepujó, en efecto, los objetivos que se había señalado antes de la Revolución de Abril y probó su fuste dinámico operando una viva, constante, mutación de sus principios teóricos originales. No intentó siquiera estereotiparlos en documentos de doctrina y teoría más o menos definitivos, tam móvil fue su concepción y su acción sobre la realidad boliviana. A esa su ductilidad realista se devieron las medidas esenciales que adoptó el MNR una vez en el poder: Nacionalización de Minas, Reforma Agraria, Reforma Educativa, Voto Universal, sobre cuyas bondades ya no hay discrepancias, puesto que hasta los sectores de mentalidad política más retrasada las admiten como "irreversibles".

Una declaración de principios no es justamente un catálogo de realizaciones de un régimen dado. Pero en cuanto al MNR es inevitable esquematizar las medidas complementarias de aquellas transformaciones:

a) Acometió un vasto plan de desarrollo, orientado a la vertebración geo-económica de la Nación y a la pronta elevación del nivel de vida del boliviano;

b) Impulsó un gran plan de vivienda para las clases media, obrera y campesina;

c) Implantó la asistencia sanitaria en todo el territorio nacional, llegando a conjurar totalmente flajelos endémicos como el paludismo;

d) Fomentó esforzadamente la producción de elementos básicos para el autoabastecimiento del país, tales como el arroz, azúcar, maderas, algodón, café, frutas. Fomentó igualmente, con gran éxito, la ganadería, rebasando los márgenes del autoabastecimiento hasta llegar a la exportación;

e) Sin menoscabar la autonomía universitaria, instó a esos centros de estudio a salir de su anquilosamiento académico hacia una finalidad más funcional con relación a los requerimientos del desarrollo económico del país. Creó el Instituto Tecnológico, cuyos excelentes programas han sido transplantados por los propios gobiernos universitarios a sus aulas;

f) Nunca como en aquel régimen las clases obreras tuvieron mayores consideraciones, beneficios sociales e ingerencia en el manejo de la cosa pública;

g) El M.N.R. había logrado para el país un signo monetario fuerte y estable, para cuyo sostenimiento acumuló un fondo de respaldo que, a noviembre de 1964 alcanzaba a más de 27 millones de dólares.

LA TRAICION DE NOVIEMBRE, REPETICION DE LA FALACIA REACCIONARIA TRADICIONAL

El pretexto lírico y gaseoso de las "libertades" fue el combustible que permitió la explosión de la personalísima ambición del General René Barrientos Ortuño. Aunque la verdadera libertad había sido impuesta por el MNR a favor de las mayorías, aparentemente preocupaba al General la disminuida situación en que habían quedado las minorías reaccionarias. Confundió pues intencionalmente los privilegios de ellas con sus "derechos" y su "libertad" con la inmunidad para la conspiración contra el Gobierno del pueblo. Todas esas palabras no eran sino tizones en el fuego de la pasión de Barrientos, pero al fin provocaron la brusca interrupción del proceso altamente constructivo de la Revolución Nacional, a través de un cuartelazo, tan ordinario por sus características de traición y cobardía, como aquel que urdieron contra Linares sus colaboradores íntimos José María de Achá y Ruperto Fernández, pues Barrientos era Vicepresidente electo en y por la fórmula de Paz Estenssoro, exclusivamente.

La Junta Militar surgida el 4 de noviembre de 1964, repitió luego la falacia reaccionaria tradicional consistente en desmentir con los hechos los justificativos ideados para los golpes de Estado. En cuanto tuvo el poder en sus manos olvidó las "libertades" presuntamente suprimidas por el régimen anterior, y de inmediato desenmascaró su filiación reaccionaria y antipopular, masacrando por primera vez, a los trabajadores fabriles y mineros en Mayo de 1965, y repitiendo ese sangriento rito en septiembre del mismo año. Aniquiló a fuerza de bayonetas las organizaciones sindicales, implantando un dirigismo obrero degradante, y persiguió sañudamente a los hombres del MNR. Habían asimismo, los nuevos "golpeadores" prometido moralizar el país, pero mancharon el nombre de la Institución Armada gestando, como Gobierno, los más indeseables negociados. En el fondo, la Junta Militar consumó con gran exactitud literal, lo que ella misma dió en llamar "Restauración". Fueron efectivamente restaurados en situaciones de mando y de privilegio los viejos prohombres de la Rosca, enconadamente enemigos del pueblo y son ellos quienes ahora ejercen la tutoría política en el país aprovechándose de la poca prevención de los militares.

POR QUE NOS ORGANIZAMOS EN MOVIMIENTO PAZESTENSSORISTA.

Este increíble retroceso social cuya admisión en la historia solo se explica por la acción brutal de la fuerza, dejó en cierto momento atonizadas a las generaciones jóvenes que habían militado en el MNR y servido en diferentes lugares bajo sus banderas. Frases como "Segunda República", "revolución dentro de la revolución", "reordenamiento moral". etc., sonaban a sarcasmo, dichas por los autores de la traición y escuchadas por los hombres nuevos que habían modelado su conciencia en las enseñanzas más límpidas de la Revolución Nacional. Es esa gente que ahora, tras la dura experiencia del asalto thermidoriano del 4 de noviembre, y sintiéndose indisolublemente comprometida con el destino del pueblo boliviano, surge a la palestra pública como el combatiente que enarbola la bandera del compañero caído en la batalla.

Nos constituímos pues en un nuevo Movimiento, en un nuevo partido si se quiere, para acomodarnos a las limitativas exigencias de la ley electoral, y lo hacemos en la seguridad de que traducimos los ideales truncos del pueblo boliviano; del obrero de minas y fábricas, del campesino, de la clase media, del industrial y del comerciante progresista.

¿Por qué llamamos Pazestenssorista a este Movimiento Revolucionario?

Si la andolatría o culto del hombre es degradante en la especie humana, sería trágica si poseyese a su porción más vital que es la juventud. Por eso nuestra nominación-pazestenssorista- se funda en algo que está bien lejos del culto de la persona o del caudillo y que es el pensamiento. Porque el pensamiento revolucionario de Víctor Paz Estenssoro encarna la verdad política de la hora en nuestro país, porque su línea en defensa del pueblo frente a los verdugos y los opresores oligárquico-feudales no ha claudicado y más bien se actualiza día a día en la medida en que acrece la prepotencia reaccionaria. He ahí por qué escogemos este nombre como título de nuestro Movimiento. Estamos más allá de la persona, pero nos acogemos a su pensamiento y aún en tal adopción cabe nuestra rebeldía, porque fuera de cualquier forma de dogmatismo asumimos, como escuela, el examen constante de esa línea frente a la realidad boliviana.

Tomamos en nuestras manos la responsabilidad de proseguir con la Revolución trunca y de desbaratar el gran sofisma de la "restauración", los obreros, campesinos, e intelectuales a quienes el revanchismo reaccionario nos arrojara después del 4 de noviembre aciago al exilio, a las cárceles y al confinamiento; los que sobrevivimos a las sanguinarias hazañas de la tiranía cumplidas en las calles de nuestras ciudades o en los campos de aniquilamiento del trópico. Nos alzamos frente a la doble traición, externa e interna, que logró frenar el proceso de Liberación Nacional, pero que no lo contendrá en definitiva.

Los hacemos tras estos principios:

POR LA LIBERACION NACIONAL DE LA PATRIA BOLIVIANA.

Entre los dogmas liberal y comunista buscamos nuestro propio camino y lo hallamos en la Revolución Nacional. Contra la obcecación casi fatalista que pretende encasillar en una de esas dos fórmulas toda acción de emancipación colectiva, oponemos las concesiones teóricas y tácticas que en los últimos tiempo han hechos los propios dos grandes bloques ideológicos en pugna a favor de ese camino. Mientras el capitalismo reconoce la necesidad de cambios estructurales en la actual conformación feudal de los países dubdesarrollados, cifrando en tal reconocimiento las posibilidades de prolongación de su mismo sistema, es decir cancelando los motivos de protesta de los pueblos contra el colonialismo; el comunismo, en cambio, considera las revoluciones nacionales como algo admisible y a veces necesario en el camino de la revolución social.

Para el capitalismo la Revolución Nacional es una concesión en favor de su propia supervivencia; para el comunismo es una etapa. Para nosotros es una finalidad en sí. Unicamente reconociendo tal cosa podremos librarnos en el futuro de las trampas que, en medio de su concesión tiende el capitalismo a procesos como el nuestro y de los extravíos extremistas que lo anarquizan en ciertos momentos.

Tenemos bastante trecho avanzado en ese camino. Con la Reforma Agraria, liquidamos las formas feudales que agobian la vida del campesino; logramos independencia política interna al liquidar el superpoder de la Minería, liquidación sin la cual no se explicaría otra conquista ya consagrada: el voto universal. Lo que no logramos es aún el desarrollo económico, es decir la creación de una industria nacional propia, que es la que marcará la culminación de este esfuerzo de liberación nacional, porque de ese desarrollo, de ese nuevo poderío económico emanará nuestra independencia. Es obvio que esa tarea debe cumplirse fundamentalmente a base del esfuerzo nativo.

CONTRA LA FALSA DESCOMUNAL DE LA "SEGUNDA REPUBLICA".

Solo la Revolución Nacional, por las hondas transformaciones que ha producido y que debe ir perfeccionando, encarna el sentido de una nueva República. Eso es implícito. Porque tal Revolución fue la réplica al pasado de concupiscencia republicana, al falseamiento de la democracia y de las instituciones llamadas tutelares, antaño de puro similor. Siendo así no habría pasado de tautología que se propagara que la Revolución era una nueva República. Por eso se dejó el detalle nominativo de la nueva Patria al juicio de la historia.

En contraste, cuando todos los cambios de la Revolución van siendo liquidados bajo la égida reaccionaria; cuando todos los actos de la junta militar conducen al país a una regresión; casi como un sarcasmo que sería cómico si no fuera nefasto fruto de la ignorancia, la "restauración" pretende iniciar una "segunda república". Esta descomunal farsa tiene pues otros motivos recónditos en el espíritu restaurador. Los Generales protagonistas Barrientos y Ovando juegan a De Gaulles del altiplano, con la diferencia de que no levantan nueva patria como el General francés, sino sinplemente pintarrajean un número ordinal más (Segunda) al título patrio boliviano.

FRENTE AL SIMULACRO DE REVOLUCION

Descubrimos ahora la falsa revolución. Desde el mismo 4 de noviembre, los autores del cuartelazo adujeron actuar con sentido rectificatorio del proceso iniciado el 9 de Abril de 1952, desfigurado, según ellos, por una camarilla unipartidista. Así hablaron de "revolución dentro de la revolución" y por último, en las instancias electorales de este año conformaron a base de los desertores, apóstatas y todo género de traidores de la revolución (PRA, PIR, MPC) un llamado "frente de la revolución" en respaldo electoral de uno de los atracadores en trance de aspiración presidencial.

Esta es la mayor impostura y el simulacro más sutil de revolución. Y así como en el pasado los fundadores del nacionalismo revolucionario habían desenmascarado a la falsa democracia y al falso socialismo, "instrumentos de una nueva explotación", el Movimiento Pazestenssorista de hoy revela esta nueva faz de los impostores de la revolución. Desplegaremos todo esfuerzo para evitar que los tráfugas confundan a la ciudadanía utilizando una fórmula política que, en el fondo, repudian y la combaten.

CONTRA LA MIXTIFICACION "CRISTIANA"

Desde los tiempos en que León XIII expidiera su Encíclica Rerum Novarum, la tendencia social cristiana ha ido haciéndose cada vez más activa y militante al punto que hoy en algunos países del mundo es gobierno a través de partidos políticos organizados. Y aunque en un mundo convulso como el de ahora es difícil el pacífico equilibrio social que plantea, es de todos modos un factor morigerante para el primitivismo de la lucha política, en países especialmente como Bolivia. Pero también es una alternativa contra el comunismo y por eso está de moda en Occidente. Y el fascismo no cuenta en absoluto con sus simpatías. Pero en Bolivia, usurpando el título social cristiano y pese ya a existir uno genuinamente filial de tal tendencia, el grupo fascista (de desviados de tercera fila del MNR) que encabeza Barrientos se ha bautizado como Movimiento Popular Cristiano. Curioso cristianismo este que se expide contra manifestaciones populares a estruendo de bala y gases lacrimógenos. Los violentos protestan amor desde las altas esferas del gobierno mientras por sus decisiones caen centenares de obreros asesinados. Se trata pues de una mixtificación del cristianismo, más bien de un caso típico de fariseísmo con el cual se intenta hacer befa de los sentimientos cristianos del pueblo.

El Movimiento Revolucionario Pazestenssorista denuncia que este es un nuevo ardid para adormecer la insurgencia de las masas, dopando su conciencia con protestas de humildad cabalmente desde el vértice de la violencia y la injusticia. Estamos también entonces contra esta metamorfosis del fascismo "restaurador".

CONTRA LA TRAICION Y LA DEFECCION EN LAS FILAS REVOLUCIONARIAS

No se puede eludir la mención de los resultados de la defección y de la traición en las propias filas revolucionarias. Fue un trágico error de los que engañados abandonaron las filas del M.N.R., error que ahora están pagando al precio de su persecusión o cuando menos del desprecio de la reacción. La certeza de que ni una brizna de pensamiento revolucionario puede ser tolerado por los resabios oligárquicos está en el trato despectivo que el cuadro de las componendas oficiales de hoy merece un Guevara Arze. La incapacidad para el "perdón" en la misma oligarquía se prueba por los destierros de Lechín y Siles, pese a su contribución al golpe del 4 de noviembre.

Aún sin asimilar tan deprimente lección, se ha erigido hoy un nuevo grupo sismático de las filas revolucionarias, bajo la dirección de Víctor Andrade, cuya contribución al 4 de noviembre fue también conspicua. Es un caso de reincidencia en la traición contra el que la militancia pazestenssorista debe aprontarse porque su protagonista conlleva todos los atributos del "Quisling". El verdadero peligro radica en que todavía oficia de revolucionario mientras sus actitudes son de absoluta adhesión a los restauradores.

No merecería aquí mención este caso individual sino configurara la enfermedad desviacionista en los cuadros revolucionarios, pecado en el que incurrió igualmente una parte del Comando Unificado del MNR. Cuando, antes de la integración de ese organismo, varios de los elementos que cooperaron a la traición de Noviembre pensaron que podrían medrar de la nueva situación política demostraron contumacia antirrevolucionaria y luego su actuación dentro del Comando Unificado no podía ser sino enervante para el mismo. Es que no puede haber unidad por la unidad, sino en torno a una línea realmente revolucionaria. Como esa línea faltó era previsible el fracaso de aquel o[illegible]mo.

Por eso, en parte fundamental, organizamos el Movimiento Revolucionario Pazestenssorista, sobre lo más genuino de la intransigencia nacionalista revolucionaria, sobre el pensamiento que, pese a su eventual derrota material, persiste hoy invicto.

Estamos contra toda figura de traición y contra toda expresión de error conciliatorio con los enemigos del pueblo.

CON EL VERDADERO EJERCITO BOLIVIANO

No nos cabe amargura ante la conducta de las Fuerzas Armadas de la Nación. Es prueba del error a que fueron arrastradas por una camarilla de ambiciosos el 4 de noviembre, la firme actitud institucional que asumieron al exigir y lograr la decisión de constitucionalizar el país. La Revolución hizo este Ejército. Lo convirtió de su condición de organismo atrasado y socialmente estéril que fue en tiempos de la oligarquía en cuerpo adecuado para la defensa de la soberanía nacional y le dio un papel económicamente productivo con funciones técnicas y de especialización. El verdadero Ejército Nacional -y naturalmente no los espadones politiqueros- está en la entraña del pueblo y siento como él. Responderá a su hora virilmente a los requerimientos de la Revolución como empresa de la Nación en su conjunto. Su gloria y su destino son las del pueblo.

El Movimiento Revolucionario Pazestenssorista denuncia como altamente peligroso para la paz pública, para la seguridad de los bolivianos y para la vida de las instituciones democráticas, la existencia de fuerzas armadas que puedan imponerse y burlar la voluntad de los pueblos y hacer así posible la usurpación del poder por camarillas y dictaduras militares.

Por ello sostiene la necesidad de limitar los efectivos armados a los requerimientos básicos de la defensa nacional y de las tareas que pudieran asignárseles en la ejecución de los programas de desarrollo económico y social. Debemos tener fuerzas armadas poco numerosas, bien dotadas e instruidas cuyo mantenimiento no constituya una pesada carga para el pueblo boliviano.

POR UNA POLITICA INTERNACIONAL INDEPENDIENTE Y DIGNA

Desde el 4 de noviembre se ha perdido todo rastro de independencia e iniciativa en la política exterior. Antes de la traición se había defendido intransigentemente los principios de autodeterminación y No Intervención de los pueblos. Con la Revolución Nacional la Nación adquirió personalidad y prestigio en sus actuaciones internacionales y se alineó con los grandes abanderados de la soberanía de las naciones y de la solidaridad entre ellas.

Hoy, y en contraposición los "restauradores" votan contra aquellos caros principios pronunciándose contra la libertad de Ghana, apoyando la intervención militar extranjera en la República Dominicana. Por último, en una cuestión de interés inmediato como es el de Bolivia con relación a la usurpación del Río Lauca, buscan rendidamente relaciones con Chile.

En el llano o el el Poder, el M.R.P. profesará una política internacional independiente y digna.

El M.R.P. se identifica con la conducta de la Revolución Nacional y se declara antimperialista y anticolonialista.

ESQUEMA DE ACCION

1o.- Sostendremos a todo trance la conquista que permitió la liberación del pueblo boliviano, la Nacionalización de Minas, hoy más que nunca amenazada por el retorno de la plutocracia.

2o.- Fomentaremos la empresa estatal por la realización de los programas de desarrollo estructural del país. La empresa privada, con ser gran factor de prosperidad de las naciones, en Bolivia tiene poca capacidad financiera y pocos estímulos de ganancia en obras infraestructurales que solo pueden interesar al Estado Revolucionario, para compensar a saltos las etapas no cumplidas por un desarrollo progresivo y armónico. Energía y carreteras tendrán prioridad en la gran empresa estatal.

3o.- Profundizaremos la Reforma Agraria por la mecanización, las técnicas de cultivo agropecuario, el cooperativismo y la ayuda financiera. Impediremos todo intento de restauración del feudalismo terrateniente y combatiremos el minifundio.

4o.- Complementaremos y desarrollaremos nuestra industria minera, hasta establecer fundiciones con capacidad suficiente para toda nuestra producción.

5o.- Culminaremos la política petrolera de la Revolución, ampliando cada vez más el potencial de Yacimientos Petrolíferos Fiscales Bolivianos y desarrollando una industria petroquímica nacional.

6o.- Sobre todo otro servicio, daremos preferencia a la alfabetización y la educación en general. Este capítulo será de privilegio en el Presupuesto General.

7o.- Todo el esfuerzo del desarrollo económico y social tendrá por objeto proporcionar mejores condiciones de vida al pueblo boliviano, afirmar la independencia económica nacional y la soberanía del Estado.

8o.- Mantendremos indeclinablemente la vigencia del Voto Universal como único instrumento que hace posible que el poder político esté en manos del pueblo; combatiremos todo subterfugio de la reacción para limitarlo o deformarlo.

CONTRA LOS PARTIDOS DE FICCION, EN MARCHA CON EL MOVIMIENTO REVOLUCIONARIO PAZESTENSSORISTA

Somos la respuesta joven a la Traición del 4 de Noviembre. Frente a nosotros están solo los partidos de ficción, los que viven de la generosidad oficial y de la sangre del pueblo. Hoy como ayer estamos en el sentido de la Historia, constituímos un caudal de masas y de voluntad irreductible de alcanzar el verdadero destino de la Patria. No hay dictadura que dure ante ese empuje. Las sanguinarias envestidas de la reacción contra el pueblo boliviano; el encarcelamiento, la persecusión y el confinamiento no podrán doblegarnos indefinidamente. La fuerza y la agresividad, ejercitados cuando no existen riesgos son paradógicamente los mayores signos de debilidad en quienes los emplean.- ¡Marchemos con el Movimiento Revolucionario Pasestenssorista!

Es dado en la Primera Conferencia Nacional de Fundadores del MOVIMIENTO REVOLUCIONARIO PAZ ESTENSSORISTA en la ciudad de La Paz a los veintesiete días del mes de abril de mil novecientos sesenta y seis años.

REPRESENTANTE DE "PRESENCIA" … ELEGIDA SEÑORITA PRENSA DE OR…

.Oruro, 17 (PRESENCIA) - La señorita Martha Gonzales Heredia digna representante de la Oficina Regional de PRESENCIA en ésta, fue proclamada Señorita Prensa Oruro 1966. Mereció la designación honrosa en ocasión de la recepción social ofrecida por el Sindicato de Trabajadores de la Prensa en homenaje al Día del Periodista. Siete organismos de la prensa escrita y oral que trabajan en Oruro, acreditaron sus representantes. La señorita Gonzales (costado izquierdo) en compañía del Sr. Luis E. Dorado Vásquez, Jefe de la Oficina Regional de PRESENCIA en Oruro, ingresa a … nes del Club Oruro. A la … el Dr. Julio Garrett Ay… tor de la Univesidad T… Oruro, impone la banda … rita Prensa Oruro 196… mita que represent… CIA. El fallo del Jurado… dor, fue recibido con … to por la concurrencia … asistió al baile de la pr… Asimismo las represen… los otros órganos de … recieron el aplauso de … tes. Cada una de ellas, … ron sus dotes femeninas …

Directorio del Sindicato de la Pr…

Oruro, 17 (PRESENCIA).- El nuevo directorio del Sindicato de Trabajadores de la Prensa de Oruro, se posesionó en la recepción social auspiciada por esta entidad. En Cnl. Pedro Gaya Rojas, Prefecto del Departamento, ministró la posesión de rigor. En conceptos de circunstancias, hizo hincapié sobre la trascendencia de la función de los trabajadores de la prensa. Acto contínuo, el Lic. Julio Rodríguez Orihuela, Secretario General, pronunció un discurso alusivo al Día del Periodista y a la labor de éste. En la fotografía, la primera autoridad política y administrativa de Oruro, toma juramento a los dirigentes. Ellos son, de izquierda a derecha, Luis E. Dorado Vásquez, Elías Delgado Morales, Julio Rodríguez Orihuela y Augusto Dávila Sanabria. Falta en la foto … periodista Víctor Flores … tos

POTOSI SOP… CRUDO INVI…

Potosí, 17 PRESEN… de hace más de … la ciudad de Potosí … rigores de un inten… que ha comenzado … estación invernal, la … es acompañada de … dos de las cordilleras. … Según informes … los centros sanitarios … más afectado constit… donde se han presen… epidémicos de la estació…

RECLUIDOS DE LA CARCEL DE OR… INGRESARON A HUELGA DE HAM…

ORURO, 17 ANF).- La totalidad de los recluídos en la cárcel de Oruro ingresaron ayer a una huelga de hambre, en solidaridad a la que ya habían iniciado cuatro detenidos en demanda de libertad provisional.

Los cuatro recluídos que tomaron la decisión extrema el pasado sábado, se encuentran encarcelados por deudas contraídas con diferentes empresas de la Corporación Minera de Bolivia. Ahora solicitan libertad provisional a fin de que, en base a un buen entendimiento con las autoridades de la Comibol, puedan cancelar sus deudas. Los detenidos manifestaron que, en su actual deseo de cumplir sus compromisos, son obstaculizados por diversas circunstancias, inclusive -según denunciaron- por el abogado de la agencia de Comibol de Oruro.

PLAZO PARA RESTITUCION DE OBREROS DESPEDIDOS.-

ORURO, 17 (ANF).- Los dirigentes de los sindicatos de trabajadores de Siglo Veinte, Cat… ní, Colquiri, San José … rococala, reunidos en … solvieron conceder el pla… días, a partir de ayer, … bol para la restitución … gentes sindicales desp… Huanuni.

De no conseguir su … dirigentes -según su … asumirán en forma … medidas de hecho. En … los próximos días los … reunirán para consider… sultados de las gestio… respecto se iniciaron … ridades de la Corporació… de Bolivia.

EL PRESIDENTE OVANDO VIAJARA EL 25 A SUCRE

El Presidente de la Junta Militar, Gral. Alfredo Ovando, oficializó su visita a Sucre para el 23 de mayo con motivo de las efemérides de ese Departamento. La invitación le fue formulada personalmente por el Alcalde chuquisaqueño Tcnl. Miguel Molina, quien también cumplió con éxito otras gestiones relativas a su despacho. Agilizó en la CBF la provisión de una unidad termoeléctrica para mejorar el servicio de luz eléctrica de Sucre. Informó que existe entusiasmo para celebrar dignamente la fecha clásica chuquisaqueña. El Tcnl., Molina visitó anoche nuestra redacción, para invitar a que un representante de PRESENCIA esté presente en las celebraciones de las fiestas cívicas de mayo.

HOMENAJE A… PROCER ALO… DE IBAÑEZ

Potosí, 17 PRESENCIA … tivo de recordar la … ria encabezada por … lonzo de Ibáñez el … 1617 en la Villa Imperial … sí, se realizó una … escolar ante el altar … del protomártir … de Agosto". Lo interesa… en la víspera el investi… Mario Chacón Torres … de Investigaciones Hist… Universidad "Tomás F… conocer que de acuerdo … investigaciones realiza… archivos de la documen… tente en el Museo … sa de Moneda de esta … ha llegado a constatar … de Ibáñez no fue decap… de mayo de 1617, … y simplemente ahorcado … to, los resultados de la … ción evidencian que Alo… que fue su verdadero … ganizó un movimiento … de grandes alcances … minación española … que motivó que … vicuñas fueran tomadas … el mes de diciembre … cado en enero de … significa, que Potosí … de las luchas por la liber… ricana.

PRESENCIA

DIRECTOR: HUASCAR C. JIAS KAUFFMAN
CO-DIRECTOR GERENTE: ALBERTO BAILEY GUTIERREZ
La Paz, Bolivia, Miércoles 18 de Mayo de 1966

Negociaciones de interés público

Cuando el Estado negocia ciertas adquisiciones, concesiones o adjudicaciones, pueden comprometerse no sólo intereses momentáneos, sino duraderos; pueden tomarse decisiones que comprometan a varias generaciones en aspectos fundamentales. De ahí la imparcialidad, la delicadeza moral, la previsión, el conocimiento pleno con que deben actuar las autoridades que intervengan en las distintas etapas de las negociaciones.

De ahí también que éstas constituyan frecuentemente motivo de interminables polémicas, de acusaciones y contraacusaciones entre partidos políticos y grupos sociales. Además - y éste se halla lejos de ser un asunto secundario- suele suceder que se cree un ambiente de desconfianza, de sospechas sobre las decisiones que se toman. Es humano, inevitable, que cada uno de los proponentes piense que su oferta es la mejor, la más beneficiosa para el país. Aceptar alguna propuesta ajena es un atropello que no puede deberse sino a ignorancia o mala fe.

Confesemos que ha habido casos en los cuales evidentemente, las autoridades obraron con mala fe, con ignorancia o, cuando menos, con ligereza culpable. Nuestra historia nos ofrece muchos casos en que se han postergado la injusticia los intereses nacionales, ante ciertas presiones que podían y debían resistirse, ante favoritismos políticos y hasta familiares, ante simpatías estrictamente personales.

Por eso, decíamos, el ambiente puede ser llenado de sospechas apenas se comete cualquier error, que no se atribuye casi nunca a la natural falibilidad humana, sino a mala intención o a intereses creados.

Para evitar tales sospechas, para crear el necesario clima de plena confianza en cuanto hacen los representantes del Estado, lo más conveniente es no rodear a ninguna negociación con una capa de misterio y de reserva. Estamos de acuerdo en que no todo puede llevarse a cabo a la vista del público, en cada momento, estamos de acuerdo en que una reserva momentánea -sólo momentánea- es muchas veces conveniente. Pero luego, cuando las decisiones están a punto de tomarse esas negociaciones tienen que ser explicadas, tienen que darse a conocer al pueblo las razones que inclinan a tomar más un partido que otro. Tiene que evitarse la táctica de presentar los hechos consumados, ante los cuales el pueblo no tiene sino que inclinar la cabeza. Pero aun entonces, cuando una resolución ha sido tomada, queda el deber de que las autoridades expliquen lo que ha hecho. Esa es una consecuencia del régimen democrático de gobierno.

Citemos dos casos en los cuales la reserva de las autoridades no puede justificarse. El primero atañe a la compra de los ferrocarriles. Se han dado a conocer los puntos de vista de quienes se oponen a cualquier pago. Se conocen, más o menos, los puntos de vista de la Empresa privada. Pero las autoridades guardan un silencio que no tiene justificativo porque desorienta a la opinión pública. Demás decir que ambiente de controversias y sospechas se está creando.

El segundo caso, que ahora apenas está apareciendo, es el de la mina Matilde. Se hizo un primer llamado a propuestas, anulado en última instancia y sin que se conozcan todas las razones. Ahora, ante una nueva propuesta, se está a punto - según las informaciones disponibles- de llegar a una resolución final. Ha llegado, por tanto, el momento en que las autoridades den a conocer las propuestas y lo que en ellas conviene para tomar una determinación u otra. No creemos conveniente el mantener la reserva, cuando las negociaciones han llegado a un punto en que aquella no puede beneficiar a nadie, menos a las autoridades que intervienen en la solución de tan delicado asunto.

LA POLITICA HOY

La Corte Electoral ha pasado al Ejecutivo el pedido de los partidos para que se posterguen las elecciones. Y le pide considerar el caso con atención y seriedad porque se trata de cuatro partidos de peso (FSB, PDC, MNR y PRIN)

* * *

Esta es la última y definitiva oportunidad en que se va a hablar de este pedido. Porque ayer mismo los diarios han publicado un conjunto de puntos de vista de altos militares que se oponen terminantemente a toda postergación. Y como dije en esta columna el lunes, se había realizado ya una última consulta militar que tenía en cuenta este pedido de cuatro partidos. Y la respuesta fue un no rotundo a todo intento de postergación.

* * *

Sería, pues, rarísimo y excepcional que ahora, con la transcripción de la corte al ejecutivo las cosas vayan a cambiar. Con todos los vicios que tienen ya de antemano, las elecciones se van a llevar a cabo.

* * *

Ayer Hernán Siles Zuazo se dio por preso en el panóptico nacional y por orden del Ministerio de Gobierno no se lo recibió. La verdad de la historia es un jugueteo ridículo: por un lado hay orden de apresamiento contra Siles y con esa orden judicial se lo persigue. Por otro lado no se lo recibe en la cárcel por falta de orden competente. En el fondo está el problema de jurisdicción: el Ministro de Gobierno y el Fiscal sostienen que Siles no goza de caso de corte y en virtud de esa opinión hay mandamiento de apremio, según informan los hombres que rodean a Siles. Este, a su vez, no quiere comparecer ante juez por considerarse gozando de caso de corte y prefiere darse por preso. Es posible que se quiera ahora proseguir con la orden de apremio.

* * *

A mi modo de ver este asunto del caso de corte de Lechín y Siles está haciendo daño al gobierno. Aquí y en el ámbito internacional. Habría que aclarar el caso seriamente y no en base a opiniones. Si no tienen caso de corte, hay que fundamentar con claridad y en forma definitiva por qué no lo hay si ambos parecen muy claramente encuadrados dentro del caso de corte. Nadie podrá convencer a la opinión extranjera de que no se trata de una presión de orden político en plena etapa pre electoral y en plena amnistía. Estaría bien que estos asuntos se aclaren en forma total y definitiva. No son, ciertamente, ni el Sr. Lechín ni el Sr. Siles los que pierden con la actual situación.

POLITICUS

MAESTRO, ¿DONDE HABITAS?

Por Antonio Canelas Galatoire

Abel, en la flor de su juventud, oyó decir:
-He aquí el Cordero de Dios.
Encendido de amor, generosamente renunció a todo y siguió los pasos del Cordero de Dios. Cristo Jesús se volvió y mirándolo profundamente, le preguntó:
-¿Qué buscas?
-Maestro, ¿dónde habitas?
-Ven y lo verás.
Ambos emprendieron la larga marcha por el sendero estrecho y difícil hacia la morada del Hijo de Dios.

El fuego juvenil de los primeros pasos fue substituido por el amor perseverante a medida que las dificultades del camino se iban acrecentando junto a la fatiga de la caminata.

Cuando las piedras lastimaban sus pies y la carga le ahogaba el corazón con su peso, llamaba a su guía para que lo ayudara. El Cordero de Dios alentándole con su mirada llena de amor, le extendía la mano diciéndole:
-Dame tu carga, que yo te aliviaré ayudándote a llevarla.
Abel le daba su carga y ambos avanzaban con más premura los tramos difíciles y llegaban a los descansos del camino, cobijándose a la sombra de algún árbol y comían de su fruto.

Entre dificultades angustiosas y alegrías alentadoras, el tiempo fue desgranando sus horas fecundas en la vida de Abel mientras recorrían el estrecho sendero, que no terminaba de subir.

¡Subir, siempre subir, aunque el pecho ardiera de dolor por la fatiga y el esfuerzo!
A medida que se aproximaban a la cumbre, la pendiente del camino se hacía más pronunciada y la carga se tornaba más pesada. El desaliento entonces martillaba con insistencia:
-¿Para qué seguir? Mejor es quedarse en el camino y descansar.
Sin embargo de la fuerte tentación, el amor y la confianza en el Cordero de Dios triunfaban y seguía adelante.
Llegaron al fin al tramo final del camino. El Cordero de Dios le señaló en la cumbre la morada donde El habitaba y le dijo:
-Porque dejaste hermanos, hermanas, padre, madre, por amor de mi nombre, heredarás la vida eterna en la casa de mi Padre.

Nuestro Arzobispo, Mons. Abel I. Antezana y Rojas, cumple ochenta años de vida fecunda dedicada a Cristo Jesús y a su Cuerpo Místico. Que Dios le de el premio merecido.

Peronismo a tiros

El peronismo está resolviendo sus asuntos a tiros. Y ello nos da ya una pauta del grado a que han llegado las discrepancias internas. Algo que antes no había llegado a causar crisis, está en plena ebullición; la lucha por el poder interno del movimiento.

Pocas fuerzas políticas ha habido tan negativas en América latina como el peronismo. Se nutre de un contenido social que no hace sino despertar el apetito y la necesidad de realizar cambios fundamentales. Pero no los realiza. Despierta la inquietud en las masas y se estanca en la medida miope de un conductor mediocre y ambicioso qqe es derribado al impulso de sus excesos.

Transcurren 11 años desde el derrocamiento de Perón. Y el peronismo, atado a un jefe que vive seguro y bien en España, sigue siendo una vigorosa fuerza en la Argentina. Pero estéril. Ni gobierna ni deja gobernar. Ni obtiene elementales reformas sociales ni constituye una poderosa corriente de verdadero peso y expresión política en el país.

La falta de valor de Perón se convierte en su propia cárcel. Y lo raro es que el peronismo íntegro queda encarcelado con su conductor. Sólo ahora se empiezan a notar movimientos que revelan un deseo de sacudimiento.

Quienes derribaron a Perón cometieron el error de querer ignorar a esa fuerza y construir el cuadro político argentino al margen de ella o en raro y mal llevado entendimiento secreto, como el que hizo Frondizi.

La medida de la esterilidad del peronismo está, pues, dada por sus propias deficiencias internas. De ahí que no ha podido pesar en forma definitiva en la Argentina.

La medida del elemento de confusión que produce el peronismo, a su vez, está dada por la ceguera de quienes planearon una Argentina en la que no hubiera jamás existido el movimiento social encarnado por el peronismo. Por eso esa fuerza sigue siendo una pesadilla que no deja gobernar.

El país ha pagado las consecuencias de ambas cegueras. Sigue pagándolas. Y América Latina tiene un ejemplo claro de lo que no puede ser ni puede plantearse como revolución: el peronismo estéril y encarcelado en la frágil cárcel de la falta de valor y de la falta de visión de su conductor elevado a un sitial en el que el culto a la personalidad es -si en alguno- en este caso inmerecido y excesivo.

Habrá que seguir con atención lo que pase allí dentro en estos meses. No faltan agudos observadores que creen que se impondrá la fracción de Vandor y que con ello el peronismo adquirirá una nueva fisonomía: luchador y "sin Perón".

A.B.G.

ACTAS CAPITULARES DE LA PAZ

Por Raúl Botelho Gozalvez

Buen regalo para la historia paceña ha hecho la H. Municipalidad de esta capital, al mandar las Actas Capitulares del Cabildo de la Ciudad de Nuestra Señora de La Paz. Se trata nada menos que de dos gruesos volúmenes, ciudadosamente impresos en la Editorial Burillo, con un total de 1.214 páginas que registran cuanto suceso digno de recordación aconteció entre 1548 y 1562 en esta hoya del Choqueyapu, desde que el Capitán Alonso de Mendoza por mandato del Licenciado don Pedro de la Gasca, pacificador del Perú, resolvió fundar una ciudad en donde estaban los ya viejos cimientos del pueblo aymara de Chuquiago, para que sirviese de nexo entre el casi flamante y rico Potosí, descubierto tres años antes y la antigua metrópoli incaica del Cuzco y, por extensión, con Lima. Sabido es que el Reverendo La Gasca, en su providencia, disponía de manera expresa que la nueva fundación estuviese destinada a perpetuar la memoria de los sucesos que ensangrentaron la tierra kolla, haciendo tambalear la autoridad del Emperador Carlos V, cuando pizarristas y almagristas se vinieron a las manos, y también es sabido que la primera fundación paceña se hizo en el pueblo de Laja, pero el magnetismo del Illimani pudo más y atrajo a los ateridos gerifaltes para que anidaran en esta abrigada cuenca de piedra.

No es, pues, menguado el linaje de nuestra ciudad, que a lo largo de la historia ha ido confirmando su carácter de "lanza capitana", ora al vencer a Tupaj Katari en 1781, ora al confirmar con la acción la independencia en julio de 1809, ora al sellar nuestra soberanía en Ingavi en 1841, ora, en fin, al deponer tiranías y dar de sus entrañas figuras nacionales como Santa Cruz, Ballivián, Montes, Pando, Tamayo, Saavedra y otras, que modelaron el estilo y el carácter paceños, hoy tan venido a menos por efecto de la vocación nacionalista y el impacto de las experiencias liberticidas.

Las Actas originales de esta obra se encuentran en el British Museum y fueron a parar allí en una forma curiosa. En 1830 vino a Bolivia don Alcide d'Orbigny, notable sabio francés que hizo tan importantes aportaciones al conocimiento de la etnografía y geografía bolivianas, y en tal ocasión un empleado de la Prefectura resolvió por sí, por ignorancia más que por lucro, obsequiar d'Orbigny el manuscrito de las Actas Capitulares paceñas, con 209 folios, de suerte que a su retorno a Francia, junto con valiosas piezas arqueológicas y otros "souvenirs", don Alcide se llevó el denso infolio. A su muerte el manuscrito pasó a poder del Gobierno francés que parece lo cedió a un señor Gaudry, quien se propuso reintegrarlo a Bolivia, pero sin resultado. Por último la obra pasó a formar parte de la Colección Egerton en el Museo Británico; allí Nicolás Acosta lo conoció y se propuso descifrarlo e compañía de don Clemente Markham y Pascual Gayangos, con escaso resultado, pero que, no obstante, sirvió a León M. Loza para editar su libro sobre el Cabildo paceño. Finalmente el Gobierno británico, asociándose a la celebración del cuarto centenario de la fundación de La Paz, obsequió en 1948 a la Alcaldía una colección de copias fotostáticas de las Actas del Cabildo y éstas pasaron a ser estudiadas y descifradas, de su enrevesada escritura en letra cadenilla, por el Reverendo Padre salesiano Gabriel Feyles, por decisión de la Comuna paceña.

Fue muy acertada decisión la de entregar al padre Feyles la paciente labor de traducir las Actas, porque éste no era un simple paleógrafo que iba a acometer el trabajo rutinario de hacer legibles los escritos de los poco letrados secretarios del Cabildo, sino que iba a emplear un criterio moderno en la transcripción, conservando, en lo posible, arcaísmos que no descaracticen al contexto, el de los Escribanos, y lo que es aún más importante, analizando con admirable erudición y claro concepto de la historia, todos los episodios que figuran, en modo resaltante, en las Actas del Cabildo paceño.

Esta obra nos revela, por tanto, no sólo un aspecto poco conocido de nuestra historia comunal, sino también a un talcutoso intérprete de ella, que con sus anotaciones de pie de página, guía con paciencia y profundidad a lo largo de la vieja historia colonial, inquiriendo por medio de un copioso respaldo de bibliografía, datos y hechos fidedignos que contribuyen a esclarecer todo el proceso habido a lo largo de catorce años claves de la infancia paceña, en la que ya asoman hombres de pro que pertenecen al historial de la conquista y la colonización españolas. El padre Feyles, que debe barbear por los cuarentitantos años, nació en Italia, en la región piamontesa, y se educó en la Argentina hasta ordenarse sacerdote en la Orden de Don Bosco, perfeccionándose en teología en Roma. Vino a Bolivia hacia 1943 como profesor de moral en el Seminario Diocesano y estuvo entre nosotros, hasta hace no más de seis y ocho años, dedicado a su trabajo en los Salesianos y a la investigación de la historia. Hoy vive en la Argentina.

Lo que ignora el Padre Feyles, sin duda, es que su extraordinario estudio y traducción de las Actas Capitulares de la Ciudad de La Paz le ha incorporado, por derecho propio, a nuestra historiografía nacional, en la cual tendrá, a partir de la publicación de la obra que comentamos, un lugar destacado. Además otra de las condiciones notables de este concienzudo y tenaz estudioso, consiste en su dominio de la lengua castellana y su vocación de humanista. Este dominio del castellano, que ya querrían para sí muchos que presumen de escritores e historiadores, le permite avanzar con gracioso donaire, no exento de giros irónicos y hasta socarrones, en la marcha de temas divinos y profanos, de tal modo que la sal y pimienta de sus comentarios hacen amenos, digeribles y atractivos, todos o casi todos los hechos contenidos en las Actas Capitulares, porque el Padre Feyles, ciudadoso de la lengua de Cervantes, no es un cervantista acartonado ni con remilgos de gramático, sino un quijotista, como quería Unamuno, capaz de emprender con los singulares molinos de viento que, en cierto modo, representan las Actas Capitulares.

Felicitamos a las autoridades municipales por la publicación de tan importante obra y hacemos votos porque el Instituto de Investigaciones Históricas y Culturales de La Paz estimule la continuación de trabajos como el que en forma tan insigne concluyó el Padre Feyles.

ESPIONAJE CELESTE

Por W.K. MAYO

A comienzos de octubre de 1964, Washington informó al mundo que, no tardar, China llevaría a cabo primera explosión atómida. Washington lo dijo con completa seguridad, como quien lo sabe de buena fuente.

En efecto, poco después, el 16 de octubre, tuvo lugar la anunciada explosión, que estremeció al mundo, por lo que implicaba a no muy largo plazo.

Washington, al día siguiente de la explosión, dijo que se trataba de una bomba atómica de veinte kilotones y que la explosión había tenido lugar en Lop-Nor, provincia de Sinkiang, no lejos de la frontera rusa.

¿Cómo la DIA (Defense Inteligence Agency o la CIA (Central Inteligence Agency) se habían enterado de los que iba a ocurrir, cuándo y dónde?.

- * -

A principios de mayor de 1965, Washington anunció la inmediata explosión de la segunda bomba atómica china.

Efectivamente, el 14 de mayo, en el mismo paraje de Sinkiang, hizo explosión el segundo artefacto atómico.

Era evidente que la DIA o la CIA o las dos juntas operaban a la perfección. No les escapaba ningún detalle, antes, durante o después de la explosión.

Aunque Washington y Pekín, contrariamente a lo que se cree, se comunican entre sí periódicamente por medio de sus respectivos embajadores en Varsovia, queda completamente descartada la posibilidad de que puedan notificarse sus andanzas atómicas respectivas.

¿Cómo, pues, Washington sabía lo que Pekín quería guardar como un secreto? ¿Cómo se enteraría Washington de lo que pasaba en Sinkiang?

- * -

Washington, ho satisfecho con informar dónde y cómo China hacía sus ensayos nucleares, dio a conocer asimismo otras particularidades: los reactores de investigación están localizados en Pekín, Shenyang, Sian, Chungkin y Lanchow; el reactor de plutonium está el Paotow, cerca de la frontera de Mongolia Exterior; la fábrica de extracción del plutonium se encuentra en el valle de Tarim, provincia de Sinkiang...

Washington sabe, además, dónde están instaladas las cuarenta fábricas químicas que trabajan en la elaboración del uranium y del thorium y las separan el plutonium del uranium...

En una palabra, no hay secretos.

Hace unas semanas, a fines de abril de este año, Washington anunció que China iba a hacer estallar la tercera bomba... Unos días después, en 9 de mayo, tuvo lugar la explosión y las emanaciones radioactivas llegaron a Rusia, India, Pakistán y el Japón.

Esta tercera explosión, más potente que las precedentes, tuvo la virtud de sacar de su letargo invernal al anciano Mao Tse-tung y de indignar a Rusia. En Moscú, el portavoz del ministerio de Relaciones Exteriores se expresó así: "La nueva experiencia china ha sido acogida con indignación por el público soviético".

Estados Unidos, en cambio, reaccionó con mayor calma, puesto que ya sabía que la explosión iba a tener lugar.

Ahora bien, ¿cómo lo sabía? ¿Quién se lo había dicho?

Naturalmente, los servicios de espionaje. ¿Pero qué espionaje?

- * -

El "arte" del espionaje, hasta hace unos años, únicamente se practicaba por medio de agentes especiales que, recurriendo a procedimientos muy sutiles, lograban saber lo que les interesaba.

En el sistema de espionaje clásico, a veces una red de espionaje se entrecruza con otra de contraespionaje y se producen situaciones de verdadero enredo muy difícil de desenredar.

Luego están los espías dobles, que espían y contraespían al mismo tiempo, cobrando de ambos lados.

(Pasa a la página 11)

LA CARTA DEL DIA

"Por esta vez más..."

A los políticos:

Esta abundantemente probado que "nuestro" sistema no funciona. No sirve sino para separarnos más y mas entre nosotros y para asegurar con precisión el estancamiento de este país.

También está claro que los políticos -por lo menos de vez en cuando- comprenden que no podemos seguir por esta ruta. Hay que hacer un alto y un cambio completo y global.

Lo que nunca queda claroes quién va a tener los pantalones para frenar "nuestro" sistema, frenar sus propios ímpetus y dar el paso para el nuevo sistema civilizado, de un país en emergencia de pobreza y de atraso. En apremiante necesidad de convivencia.

"Por esta vez más", parecen decir los políticos, sadré yo con la mía: subir como sea, insultar a todos, reventar a los más positivos, hacer del gobierno un carnaval de compadrerías y favoritismos, de negociados y de mediocridades. "Por esta vez más" impondremos la venganza y el primitivismo. "Por esta vez más" burlaremos la voluntad popular. Después... después cambiaremos las cosas y haremos algo nuevo, diferente, real. Algo que todos conocemos porque estando en el llano todos lo han visto y lo han pedido. Pero que nos dejen hacer cochinadas "por esta vez más".

No necesito describir en qué consiste "nuestro" sistema. El pobre pueblo sufrido, víctima de los políticos, lo conoce como conoce sus propias manos. Odio, negativismo, negociado, mentiras.

Quienes ya han estado en el poder y hablan de lo que hay que hacer en el país, no lo han hecho mientras gobernaban. "Por esta vez más" no hay más remedio que perseguir y torturar y hacer grande y dejar avanzar los negociados y descuidar los grandes problemas nacionales, se decían en la práctica cuando gobernaban. Ahora propugnan lo contrario. Mientras los que quiere subir están al lado de "por esta vez más". Y la tragedia es que quienes hoy hablan en tono fraternal y ya estuvieron en el poder, si volvieran al Palacio, quieran o no, tendrían que barrer con los demás y con todos los que están contra ellos, por el impulso natural de nuestra política y "por una vez más".

Igual se puede decir de muchas otras cosas. Las componendas políticas que vemos hoy no son en trende confraternidad civilizada de "unión nacional". Son traiciones a las ideas propias "por esta vez más" y para poder llegar al poder. Porque el "por esta vez más" tiene sabor, para muchos a "por esta única vez". Y de eso política oportunidad que pasa por las narices de muchos políticos, hacen muchas de nuestras desgracias.

Qué extraordinario y formidable resultaría que elguien con visión, con coraje, con limpidez total, con patriotismo puro, cambiara de pronto las cosas y nos hiciera probar la verdadera política al servicio del pueblo "siquiere por una sola vez".

Los saluda,

XAVIER

TRIDENTAZOS

Por LUZBEL

ABUSO DE HOSPITALIDAD

PUBLICACIONES

Libro sobre Aduanas

Arturo Monroy Cárdenas, autor de varias obras referentes al ramo aduanero, ha dado a publicidad recientemente un "Tratado y Prontuario de Franquicias Aduaneras Bolivianas".

El autor encara, en un voluminoso libro, el problema de las franquicias que comienzan siendo encaradas desde el punto de vista doctrinal, para pasar luego a las aplicaciones, a través de disposiciones de carácter nacional e internacional.

Es en este punto de legislación donde el trabajo acucioso del autor rinde sus mejores frutos. El ha coleccionado disposiciones jurídicas de todo nivel, que hoy no son fácilmente obtenibles; las ha clasificado, poniéndolas en orden para una mejor consulta. Les ha agregado normas importantes y relacionadas con las franquicias. No solamente ha consignado disposiciones sustantivas, sino observaciones sobre la forma en que deben llevarse a cabo los trámites. Se incluyen notas que sirven para la mejor comprensión y ordenamiento de la materia.

Quienes tienen que trabajar en materia aduanera saben cuán difícil es, muchas veces, contar con el material teórico y legislativo propio de cada caso. Esa dificultad será obviada con la aparición de este nuevo libro, de consulta indispensable para los que trabajan en el ramo de aduanas y de la Hacienda Pública.

* * * * * *

TESIS SOBRE PENOLOGIA

El abogado Jaime Rodrigo Gainza ha editado su tesis sobre "Reforma Penitenciaria y Organización Carlelaria", que viene a sumarse a la escasa bibliografía nacional que existe sobre la materia, lo que de por sí demuestra un loable esfuerzo.

La obra del Dr. Gainza contiene una historia del Derecho Penal Boliviano; de los sistemas penitenciarios, tanto en el exterior como en Bolivia; se refiere a las medidas de seguridad y a la necesidad de una reforma penitenciaria y a los principios a que deberá sujetarse. Incluye un proyecto acerca de organización carcelaria y régimen penitenciario.

CORTE ELECTORAL CONSIDERA QUE, DMINISTRATIVAMENTE, NO HAY RAZON PARA UNA POSTERGACION DE COMICIOS

DEJA LA DECISION POLITICA, EMPERO, EN MANOS DE LA JUNTA MILITAR

.La Corte Nacional Electoral considera que, en el aspecto estrictamente administrativo, no existe razón para postergar los comicios convocados para el 3 de julio próximo, Entendiendo, empero, que su misión únicamente es la de arbitrar las elecciones, deja en manos del Poder Ejecutivo la facultad de establecer si, políticamente, esas condiciones están dadas y, en consecuencia, decidir si se acepta o se rechaza el pedido de postergación planteado por seis Partidos políticos.

Ayer, la Corte Nacional Electoral transcribió al Presidente de la República el pedido que le hicieron llegar los Partidos políticos, para que las elecciones convocadas para el 3 de julio próximo, sean postergados en no menos de 90 días ni en un tiempo mayor al de 180 días.

Además de transcribir dicho pedido, la Corte Nacional Electoral informa al Primer Mandatario que, dentro de lo administrativo, se han cumplido todas las tareas necesarias para que dichas elecciones puedan verificarse en la fecha señalada. Es más, destaca el esfuerzo propagandístico que, para una respuesta mayor de la ciudadanía inscribiéndose en los registros cívicos, hace ese organismo.

Recomiendan, que empero, en aras de los altos intereses nacionales, el Ejecutivo haga un estudio del planteamiento de los Partidos políticos, para dar el dictamen final, en pro o en contra de dicha postergación de elecciones.

DAR Y QUITAR ATRIBUCIONES

De todas maneras, la Corte Electoral, mediante Declaración oficial, considera que hubo irregularidades. Puntualizan en declaración escrita que los miembros de ese organismo nacional, no rehuyen responsabilidades, pero que consideran "que debe haber consecuencia y seriedad en el país. No pueden pedirnos que decidamos un trascendental asunto, cuando todos han contribuido a regatearnos esa capacidad de decisión".

Apunta el comunicado, a continuación: "Ya se ha dicho y en tono imperioso contra la Corte Nacional Electoral, que está encargada únicamente de la organización del proceso electoral. Pues nos limitaremos a ello. Así lo hán admitido los Partidos y la Junta Militar y así obraremos. La política electoral la decidirán los políticos y, en su caso, el Ministerio de Goierno o la Junta Militar".

"No pueden quitarnos y darnos atribuciones al mismo tiempo. Si todos han perdido seriedad y ponderación -añaden un páragrafo más adelante- nosotros no las perderemos".

ADMINISTRATIVAMENTE PUEDEN HABER COMICIOS

Anota el documento más adelante: "Sólo electoralmente, la Corte Nacional Electoral considera que no habría razones para una prórroga de las elecciones, en razón de que todo ha avanzado normalmente en preparación responsable y oportuna de la justa de Julio. Pero políticamente, declina pronunciarse. Primero, porque es un organismo arbitral. Segundo, porque este aspecto corresponde decidir al Poder Ejecutivo, obviamente si el señor Ministro de Gobierno ha suscitado ya una competencia jurisdiccional, frente al silencio general de los partidos políticos quienes cohonestan la desjerarquización del Poder Electoral, pero al mismo tiempo acuden a él, por lo menos algunos pidiéndole el ejercicio de una autcridad que se menoscaba de otro lado-".

CRITERIO PARTICULAR

Al margen del pronunciamiento oficial de la Corte Nacional Electoral, el Presidente de ese organismo dio a conocer su criterio personal. "Si en 141 años no se han podido lograr una serie de garantías para el país -comenzó manifestando- no sè como se podrán lograr en 45, o en 60 ó en 80 días. Ahora -aclaró- en el fondo, la Corte Electoral no se ha pronunciado respecto a la solicitud de los Partidos, porque el pronunciamiento respectivo es de resorte del Poder Ejecutivo, en el caso del problema electoral. Pero, no se podrá culpar, de ninguna manera, a las cortes electorales, de no-haber preparado el proceso plebiscitario. Desde ese plano, no hay razón para invocar una postergación o una prórroga", concluyó.

LOS FABRILES CELEBRAN SU DIA CON SUSPENSION DE ACTIVIDADES

A pesar de las disposiciones del Ministerio de Trabajo en sentido de no declarar feriado hoy, Día del Fabril, la Federación de Trabajadores Fabriles de La Paz ha decidido suspender actividades de todos sus afiliados para que puedan concurrir a los actos en homenaje a los mártires del proletariado fabril. La Cámara Nacional de Industrias se negó también ha conceder descanso este día.

La Federación de Fabriles, presidida por Eduardo Tedesqui a tiempo de hacer conocer un mensaje a todos sus compañeros, les invita a la concentración que se realizará desde las nueve de la mañana en la cancha fabril, junto a la Fábrica Said, las resoluciones de los dirigentes dice: Decretar paro de labores el día 18 de mayo en homenaje al Día del Trabajador Fabril; se efectuará desde las nueve de la mañana la concentración en la cancha fabril; siendo un acto eminentemente sindical, en esta oportunidad se ratificará la posición de los trabajadores en la independencia sindical.

SUSPENSION DE ACTIVIDADES.

El Ministerio de Trabajo dejó en manos de la Cámara Nacional de Industrias el pedido que hicieron los fabriles de suspender actividades este día. La Federación de Fabriles denuncia que fueron los directivos de esa entidad quienes, mediante una circular enviada a todos los empresarios, hicieron que éstos no accedan, como lo estaban haciendo, a conceder permiso a sus trabajadores.

Los señores Remberto Capriles Rico, Carlos Urquidi y quienes se negaron a aceptar el pedido de los fabriles fueron declarados "enemigos de la clase trabajadora fabril". Al declarar a toda la Cámara, enemiga de los fabriles, la federación dice: "Los fabriles lo tendremos muy presente en todos los actos que se realicen para conmemorar el "Día del Fabril".

LA OPERACION...

(Viene de la página 1)

tampida del Atlas-Agena se les informó que su vuelo estaba cancelado.

Estuvieron en su cámara apenas 50 minutos. Entraron en ella como 20 minutos antes de la botadura del Atlas-Agena a las 11:15 y tres segundos. Su partida iba a ser una hora 39 minutos más tarde.

Dos minutos y 10 segundos después del estallido de salida se avisó que se habían perdido las señales del cohete. "Hemos perdido el pájaro Agena. No sabemos exactamente que pasó. El Geminis no volará hoy", dijo la mesa de mando en Houston.

Convención de un sector del MNR

Un sector del MNR, liderizado por el Comando Unificado, inauguró ayer su convención con un temario que contempla la elección de nuevos dirigentes, crítica y autocrítica, política de unificación en el dividido MNR y su definición respecto a los comicios del 3 de Julio.

Poco más de cien representantes participaron en la sesión inaugural, teniendo como sede de sus deliberaciones el local "Continental" de calle Sagárnaga. Presidió la asamblea Federico Alvarez Plata, quien se muestra partidario de la abstención del MNR en los próximos comicios y la renovación de dirigentes con elementos nuevos y jóvenes. Respecto a la situación del otro MNR, jefaturizado por Víctor Andrade, sostiene Alvarez Plata que sólo tiene vigencia por interés electoralista. La convención eligió como Presidentes natos de dicha asamblea a Víctor Paz y Hernán Siles. Este último se hizo presente en la convención sorpresivamente después de fracasar en su intento de recluirse voluntariamente en el Panóptico; pronunció un discurso enfatizando su cruzada de unidad y pacificación y proclamó la lucha política por la "Segunda Revolución de la Independencia en remplazo de la Segunda República de Opereta". Mañana concluyen las deliberaciones.

"REVOLUCION ES LA BUSQUEDA DE LA FELICIDAD DE LOS BOLIVIANOS" DIJO RENE BARRIENTOS O. EN SANTA CRUZ

Santa Cruz, 17 (PRESENCIA).- El candidato presidencial del FRB, René Barrientos Ortuño, ayer dictó una conferencia en el Paraninfo Universitario abordando el tema de la problemática nacional.

El conferenciante que ocupó la tribuna universitaria por espacio de 45 minutos fue presentado por el Vice Rector de la Universidad Gabriel René Moreno, Dr. Hernando Sanabria Fernández.

Durante la conferencia Barrientos hizo un análisis crítico del panorama político boliviano proclamando la sugerencia de formar "un Estado Nacional como único medio viable para salir de la encrucijada y el atraso en que se encuentra el país", afirmando luego que la democracia "no debe ser una fórmula jurídico-política, sino el modus vivendi de todos los bolivianos".

Luego de hacer alusión al proceso progresista que se opera en Santa Cruz, Barrientos definió los términos de "revolución y contrarevolución". "Revolución -dijo- es la búsqueda de la felicidad de los bolivianos, mientras que contrarrevolución es el abuso del poder en beneficio de camarillss y caciques".

Apuntó que las soluciones a los problemas nacionales deben iniciarse bajo el concepto filosófico de la izquierda cristiana, Luego fustigó a Víctor Paz y Juan Lechín acusándolos de ser los autores de "una revolución frustrada cuyos resultados fueron vistos al producirse la revolución del 4 de noviembre, al encontrarse las arcas nacionales vacías".

Dijo que era necesario recuperar la confianza del pueblo y fijar una nueva mística para trabajar por la grandeza de la Patria. Finalmente exhortó al pueblo a unir sus voluntades para definir los destinos nacionales por los canales de la democracia. Cerró el acto con breves palabras el Rector de la Universidad de Santa Cruz, Dr. Percy Boland.

GABINETE CONSIDERARA ESTA SEMANA PROPUESTAS PARA LA MINA "MATILDE"

DE CUATRO EMPRESAS QUE PRESENTARON PROPUESTAS, DOS FUERON DESCARTADAS Y QUEDAN UNA JAPONESA Y UNA AMERICANA.

El Consejo de Gabinete, con la asistencia del grupo de asesores económicos de la Presidencia, considerará en el curso de la presente semana las dos propuestas de cuatro, quedaron en CONS[...] para la explotación de la min[...] tilde, de estaño.

Ayer, el Presidente de la R[...] blica y los ministros de Hac[...] Economía y Presidente de C[...] bol, hicieron breve análisi[...] Mandatario fue informado res[...] a las dos propuestas que qued[...] en pie.

Se trata de la firma japone[...] verseas Mineral Resources D[...] lopment (OMRD) y la Philips [...] thers y U.S. Steel, de Estado[...] dos, Fueron descartadas u[...] mana y otra canadiense, por c[...] las condiciones que ofrecía[...] la explotación de la mina Ma[...] eran sumanente desventajosa[...] relación a las otras dos, que t[...] características muy parecida[...] gún adelantó el Presidente [...] República.

El proyecto gubernamental [...] siste en adjudicar dicha mina [...] ñífera para su explotación en[...] mixta. Se calcula que, para [...] empiece la producción es ne[...] ría una inversión superior [...] diez millones de dólares.

En razón de ser consid[...] como una de las principales [...] nas estañíferas del país, [...] está en explotación, la adj[...] ción será hecha en nivel g[...] namental. Para ello, el Pr[...] Mandatario dispuso que en el [...] so de la presente semana se [...] túe reunión del Gabinete Mi[...] rial, con la participación d[...] po Asesor Económico de la [...] sidencia.

ACTUALIDAD CULTURAL

HOY

**DISCOTECA UNIVERSITARIA (De 17 a 19 horas).- Myra Hess (piano) Isaac Stern (violín) en "Sonata No. 2 en La mayor op. 100", de Brahms; "Sonatina No. 1 en Re mayor op. 137", de Schubert; "Sonata No. 2 op. 10", de Ferguson y "Sonata No. 10 en Sol mayor op. 96" de Beethoven. Norma Procter (contralto), Peter Pears (tenor), Haakon Stotijn (oboe) y Benjamín Britten (piano) en la "La Anunciación", de Schütz; "Tres romanzas op. 94" de Schumann y "Dos canciones" de Hugo Wolf.- Relato del cuento "El Fantasma Inexperto" de H.G. Wells.

** SALON MUNICIPAL.- Inés Córdova de Imaná expone 50 cerámicas.

** GALERIA "BANET" .- Oleos y dibujos de René Dalence.

** GALERIA "ARCA" .- Exposición de diecisiete pintores bolivianos.

**INSTITUTO CULTURAL BOLIVIANO-ALEMAN, Av. 6 de Agosto 2118.- El Rev. Diet Grotehusmann hablará sobre el tema "La Responsabilidad Ecuménica de la Reforma en la Epoca del Concilio". La conferencia empezará a horas 19.15 y será dicha en idioma castellano.

** U.M.S.A., Aula Libre "A" A horas 18 y 30 el profesor Luis Xavier de Mattos, Director de la Escuela Interamericana de Administración Pública de la Fundación Getulio Vargas, dictará una conferencia sobre su especialidad.

NOTAS

** Bajo el título de "La Nueva Literatura Peruana", el escritor Dn. Carlos Eduardo Zavaleta, Agregado Cultural a la Embajada del Perú, pronunciará su primera conferencia, el próximo viernes, sobre "La Nueva Poesía". La conferencia se realizará en el local del Instituto Boliviano de Cultura Hispánica.

Mintrabajo salu[...] al Día del Fab[...]

El Ministro de Trabajo, [...] J.J.Torres González ha d[...] dó un mensaje en ocasión [...] cordarse el "Día del Tra[...] dor Fabril". Esta fecha [...] brinda una nueva ocasión [...] tributar mi homenaje a es[...] goroso sector laboral", d[...] la primera parte del mensa[...]

Agrega que el desarrollo [...] boral y sindical "no se c[...] de manera alguna, al pr[...] jurídico impreso al país, [...] que, por el contrario, forma [...] te del mismo".

Finalmente el mensaje d[...] nistro expresa su inclinac[...] los sectores laborales, [...] su puesto en el Minister[...] Trabajo.

Minería privada condena condiciones de préstamo de USAID al Banco Miner[...]

El XII Congreso Ordinario de la Minería Chica, en su reunión de ayer aprobó un Voto Resolutivo por el cuál deja constancia de su extrañeza por la suscripción del Convenio entre el Banco Minero y USAID . Consideran que ha sido redactado en términos lesivos a la soberanía del país. Así mismo pone de manifiesto que la Cámara nacional de Minería no se responsabilizará por los efectos que provoque el Convenio de préstamo de 5.700.000 dólares entre el Banco Minero y USAID/Bolivia.

La Resolución del XII Congreso de la minería chica señala: "El Convenio suscrito el 22 de marzo del año en curso entre el Banco Minero de Bolivia y USAID que se registra como Préstamo de AID 511-210-455, contiene términos lesivos a la dignidad nacional en su artículo octavo".

El artículo del contrato de préstamo impugnado por los mineros chicos, se refiere a la "garantía para las obligaciones del prestatario". El mismo que señala: "El Gobierno de Bolivia como primer garante del prestatario se compromete por la presente, en forma incondicional, absoluta y solidariamente con el prestatario a efectuar puntualmente los pagos a A.I.D. en pesos bolivianos correspondientes al principal y los intereses de acuerdo con los términos de este convenio".

El Voto Resolutivo del Congreso de la minería privada, considera que los términos en los cuales fue redactado el artículo octavo del Convenio de Préstamo son: "Sumamente extraños al trato cortés y de mutuo respeto entre países libres y soberanos".

PUNTO DE VISTA DEL BANCO MINERO

Ayer, el Presidente del Banco Minero, Ing. José Miguel de Velasco, "lamentó" que dicho Congreso haya rechazado el proyecto. Hizo notar que estaba basado en las exigencias que, para otorgar los créditos, hacen los organismos internacionales prestatarios.

En ese sentido, puntualizó la necesidad de aprobar un Reglamento de Créditos para que los préstamos que recibe el BAMIN puedan seguir adelante. Caso concreto, el préstamo de 5.700.000 dólares otorgado últimamente, el mismo que aún no se hizo efectivo, pese a que existe ya convenio firmado.

Respecto a las decisiones de los mineros chicos, el Presidente del Banco Minero apuntó: "Espero que reconsideren esa determinación y que estudien el proyecto, que hagan conocer sus observaciones y los puntos con los que no están de acuerdo, para ver las modificaciones necesarias

REGLAMENTOS

Al mismo tiempo, Miguel de Velasco informó que, por primera vez, se han preparad[...] institución que preside do[...] mentos. Uno interno, de[...] a encarar en forma más e[...] las funciones específicas d[...] co y otro relativo al uso [...] movilidades que pertenecen [...] institución, a fin de cu[...] ellas.

BOLIVIA SE OP[...] A EXPLOSIONES [...] BOMBAS NUCLEA[...]

El gobierno boliviano es c[...] rio a todo tipo de explo[...] nucleares y sostiene la te[...] que deben proscribirse, en [...] ral, ese tipo de experim[...] Así lo dio a conocer ayer el [...] sidente de la República, [...] Alfredo Ovando Candia.

Esa información fue dada a [...] pósito del documento emiti[...] la Cancillería boliviana, me[...] el que condena la última exp[...] atómica provocada por la C[...] Comunista, en el entendido [...] sus efectos son dañinos pa[...] humanidad.

A propósito de ese pro[...] miento de Relaciones Exter[...] se consultó la opinión del P[...] dente Ovando Candia, sob[...] anuncio hecho por el go[...] francés de provocar una exp[...] nuclear en aguas del Pacífi[...] Mandatario fue concreto: "[...] contrarios a toda explosió[...] clear. Creemos que deben [...] cribirse, en general, esta[...] bas". Varios países amer[...] se pronunciaron ya, oficia[...] solicitando a Francia que de[...] de su propósito de hacer e[...] un artefacto nuclear en el Pa[...]

Con todo éxito se realiza la I Reunión Nacional de Desarrollo de la Comunidad

Con singular éxito viene realizandose en esta ciudad la Primera Reunión Nacional de Desarrollo de las Comunidades auspiciadas por el Ministerio de Agricultura y la organización de Estados Americanos.

Se ha designado ya la mesa directiva de la Reunión que está discutiendo las ponencias que Bolivia presentará en el III Congreso Bolivariano sobre Desarrollo de la Comunidad que comenzará en esta ciudad a partir del lunes próximo y que contará con la asistencia de varias delegaciones extranjeras. La mesa directiva está constituida de la siguiente forma: Presidente del Congreso: Dr. José Doria Medina; Vicepresidente: Dr. Arturo Urquidi Morales; Relator General; José Monje Rada; Secretario: Dr. Eduardo Bracamonte; Vocales: Sra. Yolanda de la Quintana, Francisco Amuzquívar, Luis Gallardo y Julio Tumiri Xavier.

También han sido organizadas cuatro comisiones presididas por José Monje Rada, Julio Tumiri, Dr. Arturo Urquidi y Jorge Alarcón respectivamente, las mismas que iniciaron su labor analizando los documentos centrales presentados a la Reunión Nacional de acuerdo al temario.

REFORMA AGRARIA Y DESARROLLO DE LA COMUNIDAD

A las 15 horas de ayer tuvo lugar la segunda sesión plenaria, habiendo correspondido presentar el tema "La Reforma Agraria y el Desarrollo de la Comunidad" al Presidente del Consejo Nacional de Reforma Agraria, Dr. Oscar Silva León, quièn empezó diciendo que "estos dos aspectos tienen una interrelación profunda como factores de promoción no solamente económica sino también humana de la sociedad".

Hizo una reminiscencia de los antecedentes del proceso de ejecución y los objetivos logrados hasta elpresente, indicando que la Reforma Agraria en nuestro país fue el resultado de la urgente e imperiosa necesidad que afrontaba nuestro país por cambiar estructuras económicas y sociales arcaicas, de atraso e injusticia, por otras más racionales y sobre todo humanas. Recalcó que en el lapso de 13 años se han experimentado resultados socio-económicos que requieren urgente solución tales como la excesiva parcelación de la tierra, el rápido crecimiento de la población rural, los problemas de la salud, educación, ausencia de créditos de fomento, asistencia técnica y de extensión. Dijo que no obstante a la relativa positividad del proceso, especialmente en el aspecto jurídico, existen factores negativos que se oponen a una acelerada marcha de la fase de titulación, debido a la falta de recursos económicos en el Consejo de Reforma Agraria.

Después de la exposición de Silva León, una mayoría de los concurrentes a la reunión discutieron el tema habiéndose contado con las opiniones de Arturo Urquidi, Rafael Otazo, Benjamín Torrico Prado y otros, quienes hicieron radicales enjuiciamientos del proceso agrario boliviano señalando errores y formulando enmiendas que debieran tomarse en cuenta para el buen éxito de "esta trascendental medida", como fué calificada la Reforma Agraria.

FUERZAS ANTIGUBERNAMENTALES...

(Viene de la página 1)

das, pero no han tratado de desalojar a los rebeldes.

Los budistas construyeron tres piras de madera en terrenos de la pagoda de Tinh Hoi y dijeron que tres monjes se suicidarían por el fuego si las tropas de Ky la invaden.

La cifra de bajas en la [...] del domingo es incierta. [...] gubernamental informó que [...] sileros fueron muertos y c[...] ridos. El hospital de Da[...] cibió tres civiles muertos [...] 15 heridos.

EL HELICOPTERO DE BARRIENTOS

Representantes de la prensa tu veron ayer la oportunidad de asistir a la proyección de dos breves pe- culas de la división Hiller de la Fairchild Hiller", fabricantes del licóptero que usa el General Barrientos en su campaña pre- idencial.

La idea de hacer operar en olivia a dicha máquina, según plicó el Sr. Thurlo M. Ashton, presentante de dicha empresa e del General Barrientos, cuando fábrica buscaba pruebas en gran- es alturas para este tipo de he- óptero, único entre los peque- os, que puede volar por el alti- ano y cordilleras bolivianas.

Barrientos, al regresar de Eu- ga, logró que se enviara una máquina de prueba a Bolivia. Al resente el General paga un alquiler y el combustible, mientras Hiller corre con los gastos ecio, piloto y mecánico. El Ashton se mostró satisfecho el resultado de las pruebas expresó que el deseo de Ba- entos es tramitar la compra este helicóptero, si resulta sa- fecho de sus operaciones, para erlo al servicio de planes de arrollo.

Una de las películas mostra- s enseña las cualidades de esta quina, su fácil operabilidad, estabilidad a grandes alturas otras ventajas. Su costo es 90,000 dólares.

La otra película exhibió al Tur- Porter, también de la Hiller, ón de 8 personas, con motor to-hélice, de gran operabilidad cualquier terreno y que aterri- y decola en unos cien metros. anto el helicóptero como el ión enseñados están destinados servir en planes de desarrollo, vicios agrícolas, traslados de fermos, transporte de cierta rga y tareas similares.

30 MUERTOS POR DIFTERIA EN EL NORTE POTOSINO

Oruro, 17 (PRESENCIA).- enta personas de ambos se- s, entre mayores y menores, cieron hasta hoy por cau- de una epidemia de difteria e asola varias provincias del te de Potosí. Se destacó una misión sanitaria de la ciudad Oruro para contrarrestar enfermedad.

La comisión se encuentra icando vacunas triples con- a la difteria, tétanos y co- eluche a los menores de Un- y Llallagua.

Las poblaciones azotadas por difteria son: Calacala, Mar- maya, Ururuma, Pampoyo, arhuana, Lagunillas, Chu- ta, Chayanta, Cebadilla, Su- ayo y Sacaca; todas requie- n mayor atención sanitaria ra erradicar la epidemia.

CONDENAN EN CHILE UNA DECLARACION DEL EMBAJADOR PANAMEÑO EN BOLIVIA

SANTIAGO DE CHILE 17 (AP).- El ex senador Isauro Torres declarò hoy que el gobierno de Panamá ha tenido una "actitud inamistosa" con Chile al no aclarar las declaraciones que hizo el embajador panameño en Bolivia respecto a la mediterraneidad de este último país.

En una declaración escrita, Torres, del Partido Radical, que fue Presidente de la Comisión de Relaciones Exteriores del Senado, dice:

"Al presentar últimamente sus cartas credenciales el nuevo Embajador de Panamá en Bolivia hizo declaraciones tan graves y tan inusitadas, que nos ha extrañado que hasta la fecha no aparezca un desmentido de su propio gobierno.

"Y esto es tanto más sensible cuanto que Chile ha procurado siempre mantener con Panamá las relaciones más cordiales.

"Expresó dicho diplomático que Panamá respalda a Bolivia en sus justas y legítimas aspiraciones de acceso al mar, porque geográfica, histórica y políticamente tiene legítimos derechos sobre su litoral.

"Decir que Bolivia tiene legítimos derechos históricos sobre su litoral es demostrar un desconocimiento absoluto de la historia de la Guerra del Pacífico de 1879 y del tratado de 1904.

"Para nosotros lo más grave es que hasta la fecha no aparezca una clara, franca y satisfactoria desautorización del gobierno mismo de Panamá a las declaraciones de su embajador.

"El silencio del gobierno panameño importa, sin lugar a dudas, una actitud inamistosa para Chile".

En nombre de la Universidad y de su actual Rector, el Ing. Jorge Muñoz Reyes inauguró anoche el acto académico preparado en homenaje a Monseñor Abel Isidoro Antezana. La ceremonia fue realizada en el paraninfo de la universidad y contó con la presencia de distinguidas personalidades.

6 DIRIGENTES DE HUANUNI FUERON RESTITUIDOS Y LUEGO MARGINADOS

La solución que dio COMIBOL al caso de los seis dirigentes sindicales de Huanuni destituidos por la empresa, dispone que sean restituidos a la Empresa, pero que mientras dure el trámite de desafuero, sean marginados del trabajo y de las actividades de la empresa.

La disposición que adoptó COMIBOL ante el pedido que hizo el Ministerio de Trabajo para la "restitución inmediata de los dirigentes retirados", fue realizada por el siguiente radiograma que envió la gerencia a la Empresa de Huanuni: "Por disposición Mintrabajo sírvase usted reincorporar a los dirigentes que fueron retirados por esa empresa por ser promotores de actos de indisciplina, contravertir las leyes, perjudicar la producción y hacer proselitismo político mientras se pida al juez su trámite de desafuero stop Mientras dure esta situación, dichos elementos deben ser marginados del trabajo y de las actividades de la empresa. Fdo. Juan Lechín Suárez, Prescomibol.

Los dirigentes en cuestión son: Juan Arce, Alfredo Navarro, Mario Flores, Pacífico Medina, Guillermo Vaina y Jorge Gutiérrez.

LECHIN

El Cnl. Lechín comentó ayer en el Palacio de Gobierno el caso de los dirigentes de Huanuni.

Hizo notar que el Gerente de Huanuni había advertido a los dirigentes de ese distrito que no hicieran una reunión de trabajadores, en horas de trabajo, por cuanto ello no estaba de acuerdo con las disposiciones de la Ley General del Trabajo. Pese a la advertencia, empero, la reunión se llevó a cabo.

"El Gerente, entonces, creyó que, de acuerdo a disposiciones legales, correspondía el retiro de la directiva sindical. El Ministerio de Trabajo -explicó Lechín Suárez- observó ese procedimiento. No es que el Ministerio de Trabajo hubiera desautorizado, sino que ha indicado que en tal caso, COMIBOL debe regirse por los procedimientos legales y que, en ese sentido, había que restituir a los trabajadores despedidos. COMIBOL -añadió- encuentra que es correcta la observación y ha restituido a esos trabajadores, sin perjuicio de seguir el trámite de desafuero, de acuerdo a la Ley General del Trabajo".

Para reforzar esa posición de la empresa, Lechín Suárez manifestó que los asuntos tratados en la asamblea de trabajadores que provocó el despido de seis dirigentes, fueron netamente políticos y que no tenían relación con asuntos obrero-patronales. Ese despido de dirigentes provocó reacción de parte de los trabajadores, que decretaron paro de 48 horas. El conflicto fue superado con la restitución de los seis dirigentes de los que, ahora, COMIBOL tramitará el desafuero sindical para su posterior destitución.

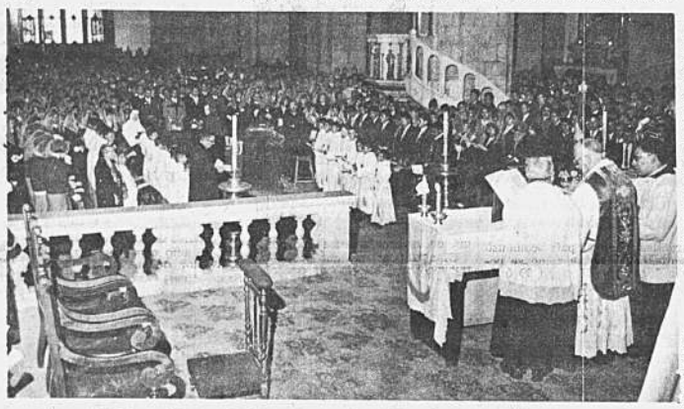

Cerca de 5,000 estudiantes asistieron ayer por la mañana, a la ceremonia litúrgica preparada en homenaje a Monseñor Abel I. Antezana y Rojas, quien acaba de cumplir ochenta años de existencia.

LA UNIVERSIDAD MAYOR DE SAN ANDRES RINDIO AYER HOMENAJE A MONSEÑOR ABEL I. ANTEZANA

DURANTE LA MAÑANA, EL SEÑOR ARZOBISPO DE LA PAZ RECIBIO EL SALUDO DE CERCA DE 5,000 ESTUDIANTES QUE PARTICIPARON EN UNA CEREMONIA LITURGICA REALIZADA EN LA CATEDRAL.

Un acontecimiento calificado de extraordinario constituyó el acto académico ofrecido por la Universidad de San Andrés, anoche, en el paraninfo y en el que varias personalidades rindieron su homenaje público a Monseñor Abel Isidoro Antezana y Rojas, Arzobispo de la Arquidiócesis de La Paz, quien acaba de cumplir ochenta años de existencia. Acompañado por el Señor Nuncio Apostólico de Su Santidad, Monseñor Carmine Rocco, por el Rector de la Universidad de La Paz, Ing. Hugo Zárate Barrau, el Embajador de Colombia, Dr. Alberto Díaz Luna, el representante de los universitarios católicos, señor Fernando Aguirre, y dignidades eclesiásticas, Monseñor Antezana expresó emocionado: "No a nosotros, Señor, no a nosotros, sino a Tu nombre se debe todo honor y gloria", al agradecer el homenaje recibido.

D. JORGE MUÑOZ REYES

Inauguró el acto el Ing. Jorge Muñoz Reyes quien esbozó una semblanza del señor Arzobispo de La Paz. En nombre de su colega, el actual Rector Dn. Hugo Zárate Barrau, el Ing. Muñoz Reyes se refirió a Monseñor Antezana como "el paradigma del buen sacerdote", recalcó que "la palabra prudente y generosa de Monseñor Antezana ha guiado a la Nación en sus momentos más difíciles" y que era justo el homenaje que "esta Casa que fue fundada por un gran católico, el Mariscal Andrés de Santa Cruz, rinde hoy al Jefe de los católicos bolivianos".

D. ALBERTO DIAZ LUNA

Con palabra lúcida, el Embajador de Colombia -invitado especialmente por la universidad paceña- presentó "la indeclinable adhesión de los católicos colombianos", exaltando la figura y la conducta del "bueno y discreto guía espiritual del pueblo de Bolivia". Díaz Luna expresó que la Universidad se enaltecía a sí misma al enaltecer la venerable persona de Monseñor Antezana. En el final de su discurso, el Embajador colombiano se refirió a un poema de Guillermo Valencia titulado "El Pozo" y concluyó haciendo alusión a la parábola de aquel que espera porque sabe que llegarán los que deben llegar.

D. FERNANDO AGUIRRE

"La Universidad nos está mostrando su faz pluralista al permitir y auspiciar esta clase de ceremonia", dijo el dirigente universitario Fernando Aguirre al presentar su saludo al señor Arzobispo de La Paz. "Pero traemos un mensaje no sólo de Evangelio -agregó- sino de cambio".

Después de señalar que sus palabras no obedecían sólo a un acto de compromiso "sino a un acto de admiración", Aguirre dijo que, en nombre de los universitarios católicos de San Andrés se adhería "a los ochenta años de vida de Monseñor Antezana, ejemplo de santidad cristiana que debe ser seguido por los generaciones futuras".

HABLA EL ARZOBISPO

En un gesto espontáneo, Monseñor Antezana pidió permiso para dirigirse a la audiencia universitaria. Emocionado, en un principio, subió al estrado y desde allí se dirigió a los circunstantes con palabras cargadas de emoción. Su voz, sin embargo, reflejaba un sereno estado de ánimo.

Monseñor Antezana dio gracias a Dios por el bien recibido y por el talento que le fuera concedido por el Creador, "causa primera, causa de causas" según dijo al referirse con energía a la relación entre la Ciencia y la Fe.

El prelado recalcó que el gesto de la Universidad Mayor de San Andrés revelaba que "la ciencia no está alejada de Dios. La mucha ciencia nos acerca a Dios. La poca ciencia nos aleja de Dios", agregó. Más adelante, Monseñor Antezana expresó que el regocijo de su jubileo octogenario significaba que "la ciencia se une a la fe, como la Patria a la Iglesia".

"En mi vida no he hecho otra cosa que lo que Dios se ha dignado darme... Nunca me he considerado dueño de mí mismo, sino hijo de la Iglesia a la cual me he entregado siempre", dijo para referirse, después, a José María Claret, fundador de la Orden de los Cordimarianos, orden a la cual él pertenece. "No a nosotros, Señor, no a nosotros, sino a Tu nombre se debe todo honor y gloria", expresó al agradecer a quienes le agasajaron públicamente.

Entre los circunstantes se encontraban, además, el Embajador del Uruguay, Mons. Genaro Prata, Obispo Auxiliar de la Arquidiócesis de La Paz; Mons. Andrés Kennedy y numerosos religiosos y religiosas.

ACTUACION DEL PADRE OSCOZ

El R.P. Eugenio Oscoz ofreció un concierto paralelo al acto literario. Interpretó fragmentos sinfónicos de Mendelssohn y Tchaikovski; "Granada" y "Córdoba", de Albéniz; "Danza española", de Granados, y dos composiciones propias: "Oásis en el desierto" y "Motivos incaicos".

El acto duró una hora.

HOMENAJE DE LOS ESCOLARES

Alrededor de 5.000 estudiantes de escuelas fiscales y privadas se congregaron en la misa que Monseñor Abel I. Antezana y Rojas celebró ayer, por la mañana, en la Catedral Metropolitana de La Paz.

El Padre Juan Bautista Boj S.I, pronunció la homilía en la cual exaltó la presencia de la juventud en dicha ceremonia que sobresalió por haberse realizado con la participación total de los asistentes. El Padre Boj se refirió a las vocaciones sacerdotales y manifestó su confianza en que Bolivia dará en el futuro muchos más sacerdotes.

Los padres Luis Camacho y José María Ripa ayudaron a Mons. Antezana en la celebración de la Santa Misa.

El Hermano Manuel, del Colegio La Salle, y el R.P. Sabini, de Don Bosco coadyuvaron eficazmente en el cumplimiento de la liturgia, a través de cantos corales y oraciones rezadas en voz alta.

La ceremonia de ayer fue patrocinada y alentada por el Padre Antonio Zalles, Director Nacional de Educación Católica.

H. SILES ZUAZO SE ENTREGO...

(Viene de la página 1)

e la Junta". Añadió que todos mos Pilatos, porque todos se han las manos y nadie quería mir responsabilidades por su ción.

N LIBERTAD

ores Torrico se dirigió a los nales de Justicia para entre- rse con el Fiscal Ríos Ana- quien se encontraba en una encia de Habeas Corpus. Si- Zuazo, entre tanto, quedó en obernación del Panóptico, ofi- apenas alumbrada por una rtecina de una pequeña lám- de escritorio. Ríos Anaya di- e no podía invadir atribucio- de la Juez de la causa y que ía ordenar ni el apresamien- la libertad de Siles.

e vuelta Flores al Panóptico, Siles optó por retirarse. Sólo llevaba efectos personales en una bolsa blanca de mano. Antes de retirarse, volvió a expresar airada protesta ante el hecho de que ninguna autoridad quisiera hacerse responsable de su apresamiento. PRESENCIA inquirió de Siles Zuazo si abandonaría la clandestinidad para actuar libremente. "Aún no he decidido nada -dijo-; lo pensaré esta noche". Se embarcó en la vagoneta de uno de sus partidarios y se perdió con dirección a la calle México. Eran las 19.20 horas. Minutos después se hizo presente en la convención del MNR que se reunía en la calle Sagárnaga.

UN MENSAJE

Antes de dirigirse al Panóptico, Siles Zuazo había redactado un mensaje al que dio lectura en la Gobernación del Penal y, posteriormente, lo leyó para los portadores de grabadoras de las radioemisoras. El documento lo resumimos en los siguientes puntos:

1.- Desde que ingresó a la vida pública, su preocupación principal fue de humanizar la política. En la Universidad, como abogado, en el Parlamento y en el gobierno, estuvo frente a los explotadores y a la entrega del país a los intereses extranjeros.

2.- Después de las elecciones de 1951, asumió la responsabilidad de la revolución de 1952 y afirma que influyó en su propio partido para dar un trato humanitario a los "derrotados de la víspera", respeto a sus hogares y salvaguarda de sus bienes. Afirma que no se repitieron actos cruentos como los sucedidos el 21 de julio de 1946.

3.- Estando en el gobierno, no fue comprendida su intención de civilizar la política, siendo víctima de renovadas conjuras destinadas a eliminarlo físicamente y debeló sucesivos y sangrientos golpes de Estado. Afirma que "jamás ordenó torturas, asesinatos ni fusilamientos, como podría testimoniar el propio Presidente Ovando, a la sazón Jefe de Estado Mayor en los lucuosos sucesos de Santa Cruz (Terebinto) y del 19 de abril de 1959 (trágica muerte de Unzaga de la Vega)"..

4.- Señala que concluyó entristecido su período presidencial al fracasar los intentos de pacificación, y propuso una tregua política para que su sucesor (Víctor Paz) pudiera gobernar en servicio y con el concurso de todos los bolivianos. No tuvo éxito.

5.- De retorno de España, donde desempeñó la Embajada de Bolivia, experimentó otro fracaso en su intento de lograr el reencuentro de los bolivianos.

6.- Conocedor de la intención de las FF.AA. de pedir la renuncia del Presidente cuando fue reelegido en 1964, había recomendado la continuidad revolucionaria a través del Vicepresidente elegido por el MNR (Gral. René Barrientos), para que asuma la Presidencia.

7.- Antes de mayo de 1965, había aconsejado al entonces Presidente de la Junta Militar (Barrientos Ortuño), renunciar a su candidatura y presidir elecciones libres. Hace un año con ayer -17 de mayo-, en su intento de evitar derramamientos de sangre como los que ocurrieron, había promovido una reunión de urgencia entre dirigentes del MNR, PDC, PRIN y el PRA.

8.- Afirma que luego del rompimiento del MNR con la Junta, fue llamado por el entonces Presidente de la Junta quien le hizo conocer la inminencia de un golpe que califica de reaccionario. Como condición para intervenir frente al peligro anunciado, Siles Zuazo y otros dirigentes de su partido, pidió que desistiera de su candidatura presidencial, se derogasen las medidas atentatorias contra los trabajadores y se creara un fondo de indemnización para los deudos de las víctimas.

9.- Reitera su llamado a los bolivianos para que estrechen filas para evitar la guerra civil y exigir comicios que garanticen una pacífica convivencia en nuestra patria atormentada por la pobreza, violencia y odio.

10.- Asume la responsabilidad de lo acontecido entre 1952 y 1964 inclusive la de los integrantes de la Junta Militar "copartícipes de las responsabilidades del señalado período". Indica que se defenderá sólo ante el Congreso y que no reconoce la jurisdicción de los tribunales ordinarios.

11.- Afirma que después de haber pasado por el poder, es un hombre sin fortuna, sin acciones en empresas industriales, comerciales, bancarias, etc., ni dispone cuentas bancarias. Pide la libertad de funcionarios subalternos del régimen anterior sometidos a prisión.

Acción Sindical Boliviana aluda al "Día del Fabril"

ción Sindical Boliviana (ASIB) viado su saludo en ocasión conmemorarse el "Día del bajador Fabril".

CCION SINDICAL BOLIVIANA B), Regional de La Paz, orga- ción puesta al servicio de trabajadores y afiliada a la Federación Latinoamericana de cialistas Cristianos (CLASC), adhiere a la gloriosa fecha del e mayo, en la cual los traba- res fabriles recuerdan la in- a masacre perpetrada por las zas capitalistas opresoras de ersona Humana del trabajador, deseo de un cambio de las ituras imperantes que permi- mejores condiciones de vida, ido respondido con el fragor metralla asesina.

esde aquella fecha, los trabaja- res fabriles se han constituido to de los sectores más com- os por el bienestar de la per- humana y no han cesado a el presente de luchar con las injusticias reinantes en tro medio.

que personas inescrupulosas n querido aprovecharse de trabajadores para fines ajenos s intereses laborales y el que n existido dentro de su his- ma clase, no han sido motivos de estancamiento en su lucha por la implantación de una verdadera justicia social.

Los sindicalistas cristianos de La Paz, estamos con los trabajadores fabriles no con el afán de capitalizar simpatías hacia nuestra revolucionaria línea sindical ni con el afán de traficar con la fuerza sindical de los trabajadores fabriles. Estamos con ellos así como con todos lo trabajadores del país y del continente, porque sabemos que conjuntamente habremos de constituir la fuerza poderosa que ha de presionar el cambio total de este injusto estado de cosas para implantar un estado de justicia donde se respeten los deberes y derechos de la persona humana.

Los sindicalistas cristianos de La Paz y de toda Bolivia, conscientes de la realidad en la que se desarrolla el sindicalismo en nuestro medio, rendimos nuestro sentido homenaje a los trabajadores fabriles muertos en el campo del honor y del trabajo y al mismo tiempo reiteramos la promesa sagrada de luchar codo a codo con esos hombres que en las fábricas luchan incansablemente por el pro-

PARA LA PROXIMA...

(Viene de la página 1)

mediante el uso de un "rocket" de reemplazo.

OTROS DETALLES

Una comisión investigadora examinará las causas y las consecuencias del fracaso del cohete "Agena". Algunas de las consecuencias serán sin duda importantes. "No estaremos en condiciones de realizar todo lo que habíamos proyectado", aseguró el Dr. Mueller. Intervino entonces el Dr. Charles Mathews, director de las misiones "Geminis" para puntualizar que "Geminis 12" que efectuará el último vuelo del programa, a fines de este año, tiene precisamente por objetivo ejecutar las tareas que, por una u otra razón, no se llevaron a término antes.

El vuelo "Geminis 10" utilizará al "Agena" puesto en órbita hace dos meses durante la misión "Geminis 8". En cuanto a la "salida espacial" de Cernan ésta podrá tener lugar dentro de tres semanas, cuando "Geminis 9" haya efectuado su cita con el "ATDA".

El P.D.C. SALUDA A LOS FABRILES

EL PARTIDO DEMOCRATA CRISTIANO, saluda a los trabajadores fabriles al conmemorarse un aniversario más de los infaustos sucesos del 18 de mayo de 1950. Haciéndoles llegar su mensaje de Esperanza en un mañana promisor bajo los principios de Justicia Social, Libertad y Respeto a la Dignidad de la Persona Humana.

Confianza en un futuro mejor y Fe en la causa de la Democracia Cristiana.

Secretaría de Prensa y Propaganda.

Eduardo Anze Matienzo será felicitado por el Gobierno

EL EX-DIPLOMATICO BOLIVIANO RECIBIO EL PREMIO "ALBERTI-SARMIENTO" CONFERIDO POR EL DIARIO LA PRENSA DE BUENOS AIRES.

El Embajador de Bolivia en la Argentina, doctor Gustavo Medeiros Querejazu, en nombre de nuestro Gobierno presentará sus congratulaciones al señor Eduardo Anze Matienzo por habérsele conferido el premio "Alberti-Sarmiento". El indicado premio fue concedido al señor Anze Matienzo por el diario "La Prensa" de Buenos Aires.

El premio "Alberti-Sarmiento" es otorgado anualmente a la personalidad americana que más se destaque como escritor, periodista o en la vida pública. El comité que acordó conceder el premio al compatriota Eduardo Anze Matienzo fue integrado por Arturo Capdevila, Jorge Borges, Carlos Alberto Erro y José A. Oría. El premio será entregado el 20 del presente mes, en acto especial en el Instituto Popular de Conferencias en Buenos Aires.

El doctor Eduardo Anze Matienzo, cursó sus estudios universitarios en la Universidad de San Simón de Cochabamba y en la Facultad de Derecho de París. Efectuó estudios diplomáticos en la Escuela Libre de Ciencias Políticas de Francia. Posteriormente fue profesor de Historia en Sucre y Director del diario "El Republicano".

Como diplomático ejerció funciones en el Paraguay, Argentina, Uruguay, también fue Director del Departamento Político de la Cancillería, Subsecretario y Ministro de Relaciones Exteriores.

Entre 1950 y 1953 desempeñó funciones como mandante de la Asamblea General de las Naciones Unidas en Eritrea. Actuó como Alto Comisionado en Eritrea para redactar su Constitución Política y lograr su aprobación por el Congreso Constituyente eritreo. Las Naciones Unidas también le encomendaron eliminar el bandalismo shipta para lograr pacificar ese territorio, asimismo, organizarlo con la administración de una entidad autónoma y federal con el Emperador de Etiopía.

Universidad Mayor de San Andrés

INSTITUTO SUPERIOR DE CIENCIAS BASICAS

CONCURSO

Se llama a concurso de méritos y antecedentes para la provisión del cargo de:

JEFE DE LABORATORIO DE FISICA

Los interesados podrán recabar el pliego que contiene los detalles referentes a obligaciones, requisitos, sueldo, etc. en la oficina de:

Secretaría Externa UMSA
Segundo piso
Edificio Central

FECHA DE VENCIMIENTO: MAYO 28 de 1966.

La Paz, mayó de 1966.

UNA CHARLA CON JUAN JOSE

Bajo de estatura, pero con amplia sonrisa propia de sus 18 años, Juan José el astro español de la canción recibe a PRESENCIA

- Me siento contento de volver a Bolivia, puesto que en mi anterior visita dejé muy buenos amigos - comienza diciéndonos.

-¿Viene Ud. de España?.

- No, vengo de Buenos Aires, puesto que hace cinco años que radico allí...

Y no tiene que insistir mucho porque un leve acento "porteño" lo delata; ya el ceceo típico español ni se deja sentir.

- Ha asimilado la música moderna, y la incluye en su repertorio?.

- Mi estilo ha sido siempre y es, el español, pero en mis actuales programas incluyo música moderna.

- ¿Te gusta más el teatro o la televisión?...

- Pues el teatro... el contacto con el público es más efectivo y a uno le llega más el aplauso que es la vida nuestra; la televisión es fría... me entiende?...

- ¿Cuántos temas ha grabado?

- Cinco long-plays; pero no se alarme... pienso grabar otros tantos, estrenando previamente las versiones musicales en esta tierra que es muy linda.

La charla se desarrolla con amenidad mientras su robusto representante utiliza constantemente el teléfono del hotel para ultimar los detalles de la presentación del "nene"; llega el fotógrafo y toma las placas; Juan José le extiende la mano y le agradece su deferencia.

- ¿Tiene Ud. composiciones propias?

- Uy... yo compongo todos los días... lo que pasa es que después las rompo... Compongo y rompo -y una sonrisa de satisfacción y rubor asoma otra vez a su juvenil rostro-. Pero tengo un tema mío que posiblemente lo haga aquí en La Paz.

- Juan José... algo sobre la vida sentimental? Al filo de los 18 ocurre que ya se piensa en "eso".

La pregunta parace sorprender al cantante juvenil. Una rápida mirada en derredor como buscando a su representante, remata en una nueva risita de disculpa y se apresura a responder:

- No... bueno... no... la verdad es que soy amigo de todas las chicas, porque tengo que estar siempre con ellas, pero mi carrera artística "no me lo permite" ya que tengo que estar viajando constantemente de una lado a otro.

Nos habla luego de sus próximas giras por América; de sus amistades en Bolivia; de su agradecimiento al público boliviano, pero constantemente mira el reloj que sujeta con una gruesa malla de oro macizo y labrado. Es que acaba de llegar y desea concurrir al comedor. Comprendemos la situación; nos ponemos de pie y al despedirnos le pedimos un saludo para los lectores de PRESENCIA.

- Para los lectores de este diario vaya un saludo cordial y efusivo de este su amigo. Espero volver a agradar con mi canto. Hasta siempre.

... y ellos se juntan

Daniel el travieso

--Sí; déjame hablar con tu padre... ¿Eh? ¿Quién es p no. Quiero hablar con... ¿Qué? ¿Qué Pepito? ¡Oyeme, cho! Yo con quien... ¿Cómo dices?

María de Oro

Jeff Cobb

Mark Trail

Dan Flagg

Los Picapiedra

Alfredo

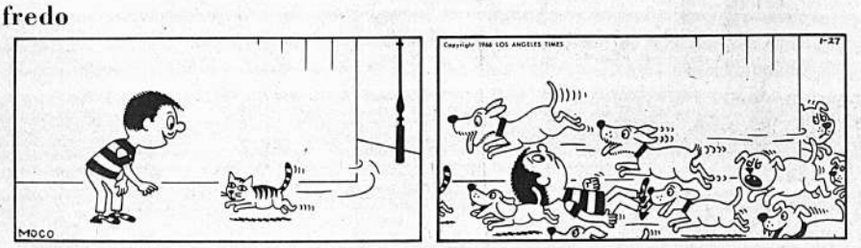

Sportito

El más antiguo templo de los Inca

BUENOS AIRES, (INTER PRESS SERVICE).-

En una entrevista exclusiva con Inter Press Service, un arqueólogo argentino confirmó que junto con nueve de sus discípulos bolivianos, han ubicado el templo más grande que queda del imperio de los incas.

Tal descubrimiento se inició hace tres años, cuando el profesor Dick Ibarra Grasso, entonces director de la escuela de arqueología de la Universidad de Cochabamba, Bolivia, resolvió explorar el lugar conocido como "Inca Llajta". (Pueblo del Inca), a escasos 140 kilómetros de aquella ciudad, segunda del país.

"Lo incaico es para mí demasiado reciente y por ello no me había llamado la atención "Inca Llajta" - dijo el profesor.

A pesar de que el sueco Erland Nordenskjold tenía referencias concretas de su existencia, hace 50 años".

"Sin embargo - añadió - nuestra sorpresa fue grande cuando llegados al lugar y luego de árduo trabajo, nos encontramos con magníficas ruinas, cuya parte central, amurallada, cubre unas seis hectáreas. Hay restos, visibles, de 30 a 40 edificios, y, entre ellos, el gran templo. No me cabe duda de que es el más grande que queda del imperio incaico,- siguió diciendo Ibarra- pués mide 26 metros de ancho por 80 de largo y forma una sola nave. Tiene doce puertas en uno de sus costados y en una de las esquinas el muro está en pié, hasta nueve metros de altura. Obviamente,- concluyó- templo semejante no existe en ningún otro lugar que hayan ocupado los incas, ni aún en el mismo Machu Picchu".

Refirió luego el profesor Ibarra que otro edificio importante corresponde a una "casa de escogidas", que consta de tres cuerpos y tiene un patio cerrado así como hay otros varios "que evidentemente eran cuarteles". Afirma; "la población entera está rodeada de murallas, que en muchas partes llegan a tres metros de altura y que además tienen troneras, para arrojar flechas hacia el exterior", reveló. "Todos los edificios están construídos con piedra tosca, no pulida - añadió - pero en varios de ellos, especialmente en el gran templo, subsisten restos de reboque, pintados además de rojo, en el templo mismo".-

"De acuerdo con nuestra investigación - sigue diciendo el profesor Ibarra - la ciudad fue construída por el inca Tupac Yupanqui hacia 1470, sin duda fue la capital de una provincia incaica y fue destruída por una invasión de los indios guaraníes, que desde Sta. Catalina, en el Brasil, llevó en invasión el portugués Alejo García. García fue así - aclaró el investigador argentino, el primer blanco que pisó tierras del imperio incaico. Los invasores, sin embargo fueron derrotados después por un general inca enviado desde Quito, de nombre Yasca. Parte de esos guaraníes - continúa el profesor - se quedaron en Bolivia y sus descendientes son los actuales chiriguanos. Otros volvieron al Paraguay y los restantes a Sta. Catalina".

Refiere el profesor Ibarra que la ciudad está a 2 mil metros de altura, que tiene un magnífico clima y es muy pintoresco, con un río al pié. "En el futuro y dada su proximidad con Cochabamba, a sólo tres horas de automóvil será un hermoso lugar de descanso, pues se podría ir y vol día, pero mayor será su turística y de estudio".

El profesor Ibarra d necesario completar pr los trabajos de excava hecho, por falta de recu do especialmente impor lizar el cementerio de ción, que debe encontra proximidades.

El profesor argentino, Universidad de Cochaba de declarar Dr. Honor por su contribución a tigación científica en Bo que regresará en los días a aquel país, en residido los últimos 18 que lo hará solo para se, pues regresará a l na para trabajar prob en la Universidad de Bue luego de haber rechaza en la de Tucumán, do fuera profesor.

Expresó que también ba necesario continuar jos de investigación e de Cochabamba, donde rededores de la ciudad hallado hace muy poco to más antiguo descubier rica, con una antigued y 15 mil años. El único te al respecto es un c un esqueleto, aclaró el hallado en los EE.UU. solo de unos 9 mil años

Autor de la "Prehist livia" y cuya "Introd AMERICANISTICA" es a aparecer, así como hará conocer su "Verd toria de los Incas", Iba terminó sus declaracio Press Service diciendo Llajta es de suma im pues es complementaria nacu. Que si esta es fica muestra del perí caico - concluyó esta m lo es del período Incai

Para la Ofici

El jueves pasado en los almacenes de SIDEC OVERSEAS, se hizo entrega de los premios correspondientes al sortéo de BIBLIOMANIA No. 44 a los ganadores de La Paz. En la composición gráfica Ramiro Novillo Urdininea ganador del primer premio de $b. 600 y Bernardino Llanos Zeballos ganador del segundo premio de $b. 300 junto a la mercadería que retiraron por el valor de sus respectivos premios.

Boticas de Turno

DEL 14 AL 21 DE MAYO DE 1966

EL CONDOR.- Loayza 210.- Telf. 23010
YUNGAS.- Yungas 734.- Telf. 24127
SUCRE.- Av. Armentia 638.- Telf. 25552
SANTA ROSA.- Zoilo Flores - Riobamba.- Telf.
ILLIMANI.- Tumusla 679.- Telf. 12573
SANTA FE.- Av. Arce 2332.- Telf. 21581

FARMACIAS DE TURNO PERMANENTE

OBRAJES Plaza Cueto (Obrajes) Telf.
SAN CARLOS Av. República 120 Telf.

BODA MORALES M. CASTRO SILES

El sábado en la Parroquia de Obrajes contrajeron nupcias la señorita Inés Morales Meagrin con el señor René Castro Siles. Fueron padrinos de la ceremonia el señor Edmundo Velásquez Zeballos y la señorita María del Carmen Valencia Ibáñez. Firmaron como testigos por la novia los señores Humberto Gómez, José Chávez y Abel Beltrán y por el novio los señores Guillermo Méndez, René Reyes y Juan Guerra. Pasada la ceremonia los familiares ofrecieron una Copa de Champagne.

FIESTA DE 15 AÑOS

La señorita Beatriz Villegas López celebró con una fiesta sus 15 años, la misma que estuvo amenizada por un conjunto musical y en la que participaron señoritas y jóvenes de nuestra sociedad. En la foto aparece la agasajada con sus invitadas.

Sociales

EN HONOR DE LA PRIMERA DAMA.-

Un distinguido grupo de nuestros círculos diplomáticos, oficiales y sociales se encuentra invitado al té que en honor de la Primera Dama ofrecerá mañana la esposa del Canciller de la República, señora Leonor Sejas de Zenteno.

EMBAJADA DEL BRASIL.-

El Embajador del Brasil señor Lauro Escorel de Moraes y su esposa señora Sarah de Escorel de Moraes, agasajarán con una "fejoada" al Canciller de la República y la señora de Zenteno Anaya en su residencia de la Av. Arce.

EMBAJADA DEL JAPON.-

Personalidades de nuestro mundo diplomático y social asistirán el sábado al banquete que ofrece el Embajador del Japón señor Ken Usui en honor del Canciller Coronel Joaquín Zenteno y su señora esposa.

OFICIALES.-

Ha llegado procedente de Potosí la señora Ninfa Omiste de Camacho, madre del Secretario Privado de la Junta Militar de Gobierno, señor Edgar Camacho Omiste.

En el transcurso de la próxima semana se ausentará a Río de Janeiro la señorita Ana Saavedra Omiste, hija del Embajador de Bolivia en el Brasil.

Se ausenta hoy a México, la señora María Eugenia Benavides de Gallardo, esposa del Embajador de Bolivia en dicho país.

REUNIONES.-

La señora espranza Calvimontes de Barragán reunió ayer en un té-costura a un grupo de amigas.

En días pasados dio un té-bridge la señora Rosario Zuazo de Otero en su casa de Obrajes.

En una cena-poker reunieron a sus amigos los esposos Alfonso Arce y su esposa señora Neysa Landívar de Arce.

En honor de la señora Carmela Sainz de Vargas ofrecieron un almuerzo el Dr. Hugo Palazzi y su esposa señora Delia Q. de Palazzi.

La Agrupación Femenina Social Progresista ofrecerá un té rummy el 23 del presente mes en los comedores del Hotel La Paz a beneficio del Instituto de Retardados Mentales que patrocina la señora Elsa O. de Ovando.

CUMPLEAÑOS.-

La señorita Elizabeth Sotelo recuerda hoy el aniversario de su natalicio y con este motivo será felicitada por sus amigas y compañeras de colegio.

Recuerda hoy su aniversario natal el señor Jorge Prado Galindo que será congratulado por sus amigos.

INFANTILES.-

El señor Carlos Calderón y su esposa señora Gloria E. de Calderón ofrecieron un garden party en honor de su hija Rosemarie que celebró su cumpleaños.

Gonzalo F. Oblitas Alvarez cumplió ayer su primer aniversario natal y ofreció con este motivo un té infantil.

COMPROMISO MATRIMONIAL.-

La señorita Teresa del Río y el señor Eduardo Dávalos Rivero han formalizado su compromiso matrimonial. La boda se efectuará próximamente.

MATRIMONIOS.-

En el Templo de San Francisco de Asís de la población de Camiri fue bendecida la boda de la señorita Teresa Soruco Sandoval con el señor Carlos Ramírez Cuéllar.

El 8 de Junio se realizará el matrimonio de la señorita Nilda Gutiérrez con el señor Jorge Villanueva Botelho.

INSTITUTO CULTURAL BOLIVIANO ALEMAN.-

Hoy a las 19 y 15 en el Instituto Cultural Boliviano Alemán se llevará a cabo la conferencia que dictará el Rev. Dieter Grotehusmann, sobre el tema "La responsabilidad ecuménica de la Reforma en la época del Concilio" en idioma español. Se invita a los socios, amigos y simpatizantes concurrir a esta charla.

TE EN HONOR DE LA SRA. RUCK URIBURU

Lucidos contornos alcanzó el té ofrecido ayer por la señora Elena Jansen de Carrasco en honor de la esposa del Embajador de Bolivia en el Perú señora Renée Pinto de Ruck Uriburu. En la foto figuran la agasajada junto a la dueña de casa y parte de las invitadas.

VIAJEROS.-

A Estados Unidos la señora Dora B. v. de Carrasco.

De Cochabamba, la señora Carmela Sainz de Vargas.

De la misma ciudad la señorita Pilar Guzmán Córdova.

EMBAJADA ALEMANA

En marco de cordialidad y entusiasmo se realizó la parrillada que ofrecieron el Embajador alemán Dr. Gunther Motz y su esposa señora Margarita de Motz en honor de la colonia alemana, algunos de los cuales aparecen en el grabado junto al dueño de casa.

MISA EN HONOR DE MONSEÑOR ANTEZANA

La Junta Promotora de Apostolado Seglar invita al pueblo de La Paz a la Misa que a horas 19 se celebrará mañana en la Catedral Metropolitana en homenaje a Monseñor Abel Antezana, Arzobispo de La Paz.

CONFERENCIA EN EL ATENEO DE MEDICINA

Esta noche a las 19 horas en su sede el Ateneo de Medicina patrocinará la conferencia que ofrece el Dr. Wade Marsball del Instituto Nacional de Salud y Jefe del Laboratorio de Neurofisiolo-

TELEFONO COMERCIAL

Compramos Referencias

Teléfono 10708 - 24360

En la paz del Señor y confortada con los auxilios de la Santa Religión Católica, ha dejado de existir la que en vida fue

Sra. CARMEN VIRREIRA de BALLIVIAN

Q.E.P.D.

Pastor Ballivián, esposo; Juan, Ramón, Víctor y Renato Virreira V. hermanos, los hermanos políticos, primos, sobrinos y demás familia ruegan a sus amistades y personas piadosas, especialmente al personal de profesores y alumnos del colegio Mariscal Braun, Club 16 de Julio, se dignen asistir a la traslación de los restos mortales de la extinta al Cementerio General el día de mañana Miércoles 18 a horas 16 (4 p.m.).

El cortejo fúnebre partirá de la calle General Lanza 1153 pasando Plaza Chaco.

Será favor que comprometerá la gratitud de la familia doliente.

La Paz, 17 de Mayo de 1966

DR. A. CHOQUE INCLAN CORONADO

Ortopedia, Traumatología y Recuperación funcional Instituto O. Rizzoli, Bologna; Royal Nat. Orthopaedics Hosp. Londres y, Universidad de Madrid.

Atiende: Enfermedades de huesos, músculos y articulaciones; de nacimiento, adquiridas, fracturas, etc. y su rehabilitación.

Médico Especialista titulado

Consultorio: Edif. Cine Scala 5to. piso Ascensor. Teléf. 27816

ATENCION TAXISTA

(TAXI COLOR PLOMO)

El día lunes 16 del presente, a horas. 15.00 utilicé sus servicios en una carrera del Hotel Sucre a la calle Mercado (Casa Grace), olvidándome en su maletera un maletín y dos paquetes conteniendos Libros de Contabilidad y comprobantes de la firma Herbas & Cía. de Cochabamba, documentos de mayor importancia para la firma y de ninguna utilidad para terceros.

Los documentos se ruega entregar en Ayacucho 208, 4to. piso Of. 2, o llamar a los teléfonos del Hotel Sucre o a los teléfonos 24323 y 26711 preguntando por el Sr. Herbas. Se dará una buena gratificación.

La Paz, 16 de mayo de 1966.

"G. Y G." S.A.

De conformidad al Capítulo VI, Artículo 21, de los Estatutos se convoca a los señores Accionistas a la:

JUNTA GENERAL ORDINARIA

que se efectuará el día Jueves 19 de Mayo a horas 19 en las oficinas de la Compañía, calle Potosí Nº 1146, a objeto de considerar la Memoria y Balance General correspondiente a la gestión 1965.

EL DIRECTORIO

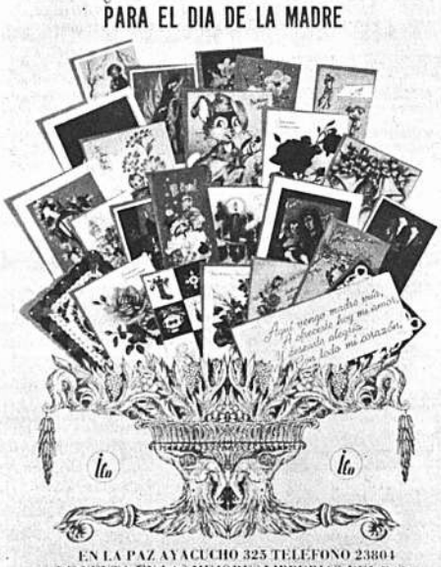

Dueños de canes (perros)

Al cumplir con las Ordenanzas de la H. Alcaldía Municipal Ud. obtiene dos Placas por Patente y Vacunación.

Con el deseo de ayudar a nuestra distinguida clientela, colocaremos estas Placas al Collar Bozal Traílla o Arnes en forma GRATUITA

FREUDENTHAL & CIA. Ltd.

Calle Potosí 967 - Tel. 23655

AVISO DE REMATE

El Dr. Alfredo Castro Medrano, Juez Instructor 1o. en lo Civil de la Capital.

Por auto de fecha 2 del presente mes, ha señalado el día lunes 23 del presente mes horas 16, para el remate de la casa No. 233 de la Avenida América de esta ciudad, de propiedad de la señora Estela L. v. de Oblitas; sobre la base de su tasación catastral de Sb. 1.653.- Así se tiene ordenado en el juicio ejecutivo seguido por el señor Emilio Olmos contra la nombrada señora sobre cobro de pesos bolivianos.

Los interesados en dicho remate, pueden ocurrir el día y hora señalados al lugar más público del Palacio de Justicia y para mayores informes a la oficina del suscrito Actuario.

La Paz, mayo 10 de 1966.

Hugo Aliaga, Actuario.

Producto fabricado y garantizado por

Flexi PLAST

INSUSTITUIBLE para toda INDUSTRIA

Colchones
Tapicería
Vestimenta
Sanatorios
Automotriz
Alfombras
Calzados
Esponjas
Burletes
Valijas
y bolsos
Ortopedia
Juguetería
Pinturería
Electrónica
Navegación
Aviación
etc.

VENTAS

Manco Kapac 454 Tel. 29517 Casilla 2470

AVISOS CLASIFICADOS

DEPARTAMENTOS TIENDAS Y OFICINAS

OCASION VENTA SNACK
Por razones viaje véndese snack situado Av. 6 de Agosto Nº 2068. centrico y acreditado. Referencias: Mismo snack, o teléfono 23386.

DEPARTAMENTO
Pequeño, en alquiler, necesito, preferible San Pedro o zona central. Referencias: Teléfono 10460 11125, horas de oficina.

ANTICRETICO
Tiendas y habitaciones, Av. Manco Kapac, otras Av. Entre Ríos 1.009. Ref Comercio 979. 3er. piso, oficina 40.

ANTICRETICO
Ofrezco dos piezas amobladas, dormitorio, living, garaje independiente. Telf. 20899.

ANTICRETICO
Ofrezco por 16.000 $b casa junta, tienda, trastienda, cocina, servicio, horno con clientela, patio Ref: Villa San Antonio. baic. pa-4a Nº o, Sra. Chela.

TRANSFIERO TIENDA
En Av. América, con muebles. Ref: Illampu 754. Telf. 11766.

NECESITO URGENTE
Habitaciones sueltas en cualquier zona de la ciudad, alquiler o anticrético. Ref: Illampu 754. Telf. 11766.

DEPARTAMENTO
Pequeño en alquiler o anticrético, necesito. Ref: Foto "CARLOS", Comercio 926.

ANTICRETICO
Doy departamento pequeño, matrimonio solo, Sopocachi alto, también necesito departamentos habitaciones, tiendas, para entrega inmediata. Telf. 20509.

SE ALQUILA
Departamento amoblado, Sopocachi. Sánchez Lima 2231.

ANTICRETICO
Un departamento $b. 30.000, y otros en alquiler. Yanacocha 448 oficina 26, Telf. 10956.

DEPARTAMENTO
Compro, en propiedad horizontal, anticrético o alquiler. Zona residencial. Telf. 20311.

NECESITO DEPARTAMENTO
En anticrético, dos dormitorios, para familia sin niños. Ofrezco $b. 25.000. Llamar 29932 Sr Valdivia.

CASAS Y CHALETS

CASA PEQUEÑA
Tejada Sorzano - Guatemala $b 45.000 - vendo. Comercial "LA PAZ". Yanacocha 428.

VENDO CASAS
Colón, Manco Kapac, Miraflores, Quintanilla Zuazo, y otros. Yanacocha 448. oficina 26, Telf. 10956

SE COMPRAN CASAS
En diferentes zonas. Yanacocha 448. oficina 26. Telf. 10956.

PROPIEDADES Y TERRENOS

VENDO TERRENO
En Cota Cota 1.520 mts.2, a media cuadra del Patio Azul. Precio económico. Ref. Radio Mendez de Hs. 19 adelante, Sra. Arciénega.

LOTE EN OBRAJES
En calle 3, esquina Av. Costanera, 738 metros cuadrados, vendo. Ref: Illampu 754. Telf. 11766

TERRENO EN SANTUARIO DE COPACABANA
En venta de ocasión, lugar céntrico, 1350 m2, a $b 8 m2. Referencias: Teléfono 26919.

VENDO TERRENO
Con una habitación, sobre Avenida Tejada Sorzano, parada del 4. Fábrica de fósforos. Ref: Casilla 2896 a A.G.L.

TERRENO VENDO
En Villa Villarroel, con facilidades de pago. Referencias: Sra. Rivera, teléfonos 28655 - 25393.

SE VENDE
Terreno 300 m2. a cuatro cuadras de la Plaza Murillo. Ref: Colón 595. oficina 1. Teléfono 21695.

Cochabamba

EN COCHABAMBA
A cuadra y media de la Plaza, vendo acreditado bar restaurant chop "APOLO". España 5933.-

HOTEL "LA PLATA"
Cuando llegue a Cochabamba alójese en HOTEL "LA PLATA" Esteban Arce Nº 6282. teléfono 2839, céntrico y cómodo para sus actividades, a pocos pasos de la Plaza Principal (al lado de la Catedral), confortable, duchas frías y calientes. Categoría económica: Precio $b. 8.-

MUEBLES

DE OCASION
Vendo ropero de tres cuerpos, muebles de tocador (venesta canadiense. Ref: Boquerón 1697, tienda.

VENDO MUEBLES
Juego de sala, juego de comedor alfombra, roperos, máquina de escribir "UNDERWOOD", muebles sueltos, lámparas. Ref. Av. Saavedra Nº 1072. (Miraflores).

MUEBLES
Comedores, livings dormitorios facilidades. Almirante Grau 1306.

RADIOS RADIOLAS PICK UPS

OCASION
Vendo radio "TELEFUNKEN" Sanchez Lima 2231.

SE VENDE
Una radio marca "RINAC", de 2 bandas en $b. 150.000. Referencias: Max Paredes 821 altos

COMPRO RADIOS
Comercial Loayza. Plaza Murillo 519. Telf. 25026.- compra toda clase de radios, radiolas, Pago al contado, recibo comisión.

INSTRUMENTOS MUSICALES

VENDO PIANO
Perfectas condiciones. $b. 1.000 Telf. 20039.

VARIOS

PRIVILEGIO INDUSTRIAL
Transfiero o concedo explotación invento "Procedimietno e instalación de cok por carbonización a elevada, media y baja temperatura". Patente 1633, Referencias: Casilla 830.

CAÑERIA Y CALAMINA BELGA
Calidad superior. Ofrece, PORCEL LTDA. Pisagua 14, teléfono 20073.

REMINGTON ROYAL
14, 15, 18, pulgadas, modernas, vendo ocasión. Comercio 994, oficina 6.

MACHIHEMBRADO
Mara, gaboón, sangre de toro, madera. Mara, ochoó, completamente secas, directamente de nuestro aserradero en Santa Cruz.- Ventas: Av. América 415.

VENDO
Puerta, ventana maderas, reja fierro, catre, plaza y media, ropero tres cuerpos, alquilo garaje. Telf. 27045.

Coloque su aviso clasificado POR TELEFONO Llame al 10460 o al 11125

TARIFA: VEINTE CENTAVOS POR PALABRA ($b 0.20)
El importe será cobrado en su domicilio.
LO MAS EFECTIVO Y ECONOMICO si Ud. desea vender o comprar. Si necesita casa, departamento, oficina o si desea colocarlos. Si ofrece servicios o los requiere. Si busca empleo o necesita empleados. Si quiere recuperar algún objeto perdido. NO PIERDA TIEMPO.
La Sección CLASIFICADOS de PRESENCIA está a su servicio.

IMPRENTA "EL PROGRESO"
Edita revistas, folletos, formularios, libros de contabilidad, en Offset y tipografía.- Servicio de composición en linotivo. Teléfono 11471. Jorge Sáenz esquina San Salvador 1210-.-

AVICULTORES
PREMEZCLA "RED ROSE" contiene proteinas, vitaminas, minerales, antibióticos. Paquete 2.1/2 para 2qq. $b 28. Landaeta 289.

IMPRENTA
Teléfono 25646, ya no pertenece al propietario de ese número.

PELICULAS KODAK
En todo número, ventas. "LA SUIZA". América 183.

BILLARES DE CALIDAD
Billas flamantes, se venden en Rodríguez 660.

OCASION
Vendo máquina calculadora "REINHMETALR". filmadora KODAK", 16 m/m. Yanacocha 484 (Notaria)

BOLSAS
De polietileno, a medida, precios de fábrica. Evaristo Valle 259. Casilla 1844.

TELEFONOS

SE VENDE
Vendo Teléfono particular, comercial. Precio conveniente Referencias, Comercial Loayza Plaza Murillo 519. Telefono 25026.

VENDO TELEFONO
Particular. Referencias: Teléfonos 28793 y 25620.

VENDO
Teléfono particular. Referencias: Av. Santa Cruz 1040.

VENDO TELEFONO
Particular, sin intermediarios.- Potosí Nº 27, buscar Sr. Jorge Uriarte.

VENDO TELEFONO
Comercial. Ref: Telf. 28478. hs. 8 a 12 p.m.

MAQUINARIA FABRICAS

GUINCHES CON MOTOR
A gasolina, capacidad, 500 kilos, cables de acero, 3/8- 1/2 y 5/8. ofrece PORCEL LTDA. Pisagua 14. Telf. 20073.

SECRETARIAS Y EMPLEOS

PARA EXPLOTACION DE MINA
De Wolfram, se necesita un contratista general, con 12 barreteros, 5 peones, 4 palliras, Informaciones: Socabaya 340, 2do. piso, interior, oficina 25.

SE NECESITA
Sirvienta, con certificado, para familia extranjera, muy buen sueldo. Presentarse en Uría de la Oliva 2786.

EMPLEADA
De vestido, necesito de 9 a 12 y de 14 a 18. Montevideo 112.

SEÑORITA
Necesito para atención kiosco. Telf. 32411.

NECESITO
Sirvienta con certificado. Aspiazu 333.

COCINERA
Se necesita, con certificado, cama adentro. Dirigirse a República Dominicana 472.

NECESITO SIRVIENTA
Cholita de 14 a 15 años. Teléfono 28593.

TECNICOS Y SERVICIOS

REFRIGERACION
Reparaciones- carga gas- rebobinaje.- 15 años al servicio de la colectividad. Recogemos y entregamos a domicilio. Garantía técnica. FLASH Electro Technical-Service. Ingavi Nº 854. Teléfono: 20507.

FOTOCOPIAS $b. 5
Ampliamos reducimos. Obispo Cárdenas 1415

ELECTRICISTA
A domicilio. Teléfono 10231 (tardes).

PINTAMOS
Interiores, oleo, latex. Teléfono 10301

SE NECESITA
Chocolatero, para familia particular. Teléfono 32275. Av. Sánchez Bustamante 142, entre calles 14 y 15.

CORTINAS
Stores, cortinajes y visillos, se instalan modernamente con rieles AVALON y CORONET. Telf. 20386 y 2??60. Holguín y Cía. S.A. Av. Camacho No. 1408.

VEHICULOS

CHEVROLET 64
Modelo "Chevelle", flamante vendo. Referencias: Romecin Campos Nº 23. Sopocachi.

VENDO A LA MEJOR OFERTA
Por motivo de viaje, automóvil "OPEL SPORT", 1963. radio de 5 bandas, calefacción, seguro de volante, etc. Referencias: "BILSA", Av. Frias 1997, esquina estadium, teléfono 27856.

AUTOMOVIL
"Chrysler", modelo 52, vendo. referencias: teléfono 27203.

VENTA CAMION NISSAN
Por razones viaje, véndese camión "NISSAN", nuevo, modelo 1965. 6 toneladas. Referencias: Teléfono 23386.

VENDO CAMION
"REO", F 22, standard, motivo viaje, ver Montes. Anticrético - tienda amplia. Perú 300 frente casa cuna.

VENDO
Automóvil "BUICK", 1948. Teléfono 24747.

CAMION
"INTERNATIONAL" C-35, cap. 5000 perfectas condiciones, precio ocasión. Ref. Kramer 397.

LAND ROVER
Compro, en buen estado, pago al contado. Ref: Hotel Sucre, pieza 437.

OPEL RECKORD
Vendo, modelo 64, Ref: Teléfono 20497 o 11687.

AUTOMOVIL PLYMOUTH
Modelo 1956, vendo precio ganga. Ref. teléfono 27983. Pasaje Harrison Nº 16 Miraflores.

MOTO YAMAHA
2.600 Kmts. recorrido en perfecto estado vendo Ref: Colegio Loreto (Isabel La Católica).

VAGONETA WILLYS
Vendo 1962. Dólares 2.500. 20 de Octubre 1933. San Pedro.

El drama clasificado

CAMIONETA 1948
Vendo 9.000. ocasión. México Nº 1572.

PRESTAMOS DINERO SOCIOS

NECESITO
Dinero para préstamos, también préstamos sólidos garantías. Teléfono 20509.

PRESTAMOS
Prendarios por cantidades, hasta $b 1.000. Trámite rápido. Solicitar Casilla 1437. Sra. G.M.A.

NECESITO SOCIO
Para trabajar en oficina comercial céntrica. Ref: UTAMA, Comercio 819 Telf. 23610.

ARTICULOS PARA EL HOGAR

POR MOTIVO DE VIAJE
Vendo un manequi, un secador de cabello, una mesa de campig, un caballito, máquina eléctrica para cortar canes y una cortadora de carne, y otros enseres de casa. 20 de Octubre 2252. teléfono 24306.

FABRICA DE CHOCOLATES
Vendo por viaje, 35.000 $b. Indaburo 1037.

TEJEDORA
"TURMIX", doble con tripode, máquina "SINGER", siete gavetas, motor eléctrico, ojalador, zigzageador y accesorios extras vendo ocasión. Landaeta 221.4º piso.

LIBROS Y REVISTAS

DEMOCRACIA CRISTIANA
Por BENJAMIN MIGUEL. Contiene el planteamiento político, económico, social y cultural de la Democracia Cristiana, con aplicación especial a los países latino americanos y subdesarrollados.- DE VENTA EN TODAS LAS LIBRERIAS.

GALERIA DE LIBROS Y ARTE
Av. Santa Cruz 1280. Vende libros nacionales, pintura, escultura Precios moderados.

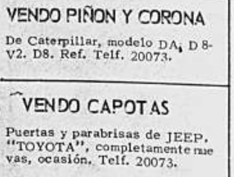

REPUESTOS EN GENERAL

VENDO PIÑON Y CORONA
De Caterpillar, modelo DA, D 8-V2. D8. Ref. Telf. 20073.

VENDO CAPOTAS
Puertas y parabrisas de JEEP. "TOYOTA", completamente nuevas, ocasión. Telf. 20073.

RIELES Y CARROS
Decauville, Trocha 50, acero ochavado, barrenos y perforadora de zinc, bomba de agua, mangueras de alta presión. Ofrece PORCEL LTDA. Pisagua 14, teléfono 20073.

ANILLAS
"Perfect Circle", para toda clase de vehículos, en toda medida. Central de Repuestos "Perfect" Avenida Pando 151.

PARA POWER WAGON
Toda clase de repuestos, crucetas, retenes, rodamientos. Central de Repuestos "Perfect", Avenida Pando 151.

REPUESTOS PARA DUAL
Interruptores, botones de dual, precios bajísimos. Central de Repuestos "Perfect". Avenida Pando 151.

COJINETES
Para biela y bancada, en las mejores marcas. Central de Repuestos "Perfect". Avenida Pando 151.

LLANTAS
En toda medida. Ofrecemos ciales 6.70 x 15, reforzadas tral de Repuestos Perfect, nida Pando 151.

MUELLES
Hojas maestras y sueltas p do tipo de vehículos. Cen Repuestos "Perfect", A Pando 151.

VENDO PIÑON Y COR
Del Caterpillar, modelo D V2, D8. Referencias: Te 20073.

POR DO

CRONICA INFORMATIVA DEL MNR

ADHESIONES A LA Xa. CONVENCION DEL MNR DEL 25 DE MAYO DE 1966.

Una amplia repercusión y adhesión nacional ha recibido respuesta la Convocatoria a la Xa. Convención Nacional a zarse en la ciudad de La Paz entre el 25 y 27 del presente
Representaciones de todo el interior de la República nom do delegados de los Comandos Departamenales y Especiales hieren a la Convocatoria suscrita por la Jefatura Interina Víctor Andrade.
Encabezan estas primeras adhesiones los siguientes Com

COMANDO DEPARTAMENTAL DEL BENI

Víctor Andrade Jefe Int. MNR. Comando Departamental expresa ese alto organismo que dignamente jefaturiza su r cimiento como Jefe Interino Partido determinando asistenc Convención donde satisfaremos confianza en aras de la u Revolución Nacional. Atte. Lindolfo Bravo Jefe Comando Cuellar Roca Sub jefe. Ignacio Zapata Strio General.

CELULA DEPARTAMENTAL CAMPESINA BE

Víctor Andrade Jefe Int. MNR. Célula Departamental c sinos MNR reunidos gran asamblea acordó su reconocimie mo Jefe Interino Partido proclamando su nombre candidatur sidencia República en vista las dotes hacen acreedor c para clase trabajadora agro beniano por Revolución Nacion cente Becerra Jefe Célula - Ignacio Zapata Sub Jefe - Lucio Strio General.

COMANDO ESPECIAL UYUNI

Víctor Andrade Uzquiano Jefe MNR. Apoyamos Jefatura I Partido punto. Acudiremos llamado cónclave aras unidad M mando Especial Uyuni Alvarez Ugrinovich.

COMANDO ESPECIAL PULACAYO

Víctor Andrade Jefe Int. MNR. Bases Comando Pulacayo jefatura interina punto Acudiremos llamado Convención Pa unión monolítica MNR. Atte. Daniel Quispe - Juan de Dios M Delegados.

COMANDO ESPECIAL HUANUNI

Víctor Andrade U. Jefe MNR. Bases partidarias apoyan Convención y Jefatura Interina punto asistirán convención dos de Huanuni Juvenal Pancorvo y Filiberto Aguilar At Comando.

COMANDO ESPECIAL COLQUIRI

Pronunciamiento bases mineras Colquiri respaldan Interina c. Víctor Andrade Uzquiano punto enviaremos de que nombraremos oportunamente. Atte. Ismael Baptista Fuente Jefe Cdo.

Fdo. Enrique Mariaca.

FLORERIA "CAN - CAN"

Anuncia a su distinguida clientela que, por vacación colect jará de atender hasta el día 22 de mayo del año en curso, h de reabrir su local el lunes 23 de los corrientes.

La Paz, mayo de 19

SE NECESITA

EN ALQUILER PARA FAMILIA AMERICANA CASA MUEBLES

Cuatro dormitorios - Dos cuartos de baño - Garaje - dín y dependencias en Obrajes Calacoto o La Fl

Llamar teléfono 11241 - Horas de Oficina

Prevención a la militancia del MNR

El Comité Político Nacional del Movimiento N cionalista Revolucionario, cumple el deber de pr venir a la militancia para que no se deje conf dir por Convocatorias apócrifas que a nombre d Partido publican algunos grupos disidentes que pr tenden sembrar el desconcierto en nuestras fil e impedir que el Partido se reorganice para conc rrir a las Elecciones Generales.

La Xa. Convención del MNR, convocada en fec 8 del presente mes, se realizará impostergablemen te de 25 al 27 de mayo de 1966. A esta Convenció concurrirán todas las delegaciones de los Comand Departamentales y Especiales y Células Naciona Especializadas, conforme a los telegramas que n cursando adhiriéndose a la Jefatura Interina y nom brando a sus respectivos delegados.

La Paz, 17 de Mayo de 1966.

Por el Comité de Prensa
Enrique Mariaca W.
Gonzalo Sánchez de Loría. Hernán Ichazo G.

Hoy Cines

SCALA Tel. 23535

Matinée, tanda y noche: RIO CONCHOS, con Richard Boone, Stuart Whitman y Tony Franciosa. Además Noticioso: EL MUNDO AL INSTANTE. Matinée $b. 3.10 y 4.60. Tanda y Noche $b. 3.60 y 4.30.

6 DE AGOSTO Tel. 23392

Matinée, tanda y noche: LA MUJER DE PAJA, con Gina Lollobrígida y Sean Connery. Actualidades mundiales No. 19. Matinée $b. 3.60 y 4.10. Tanda y Noche $b. 4.30 y 4.80.

UNIVERSO

Matinée: EL PRINCIPE BANDOLERO, con Tony Curtis. Tanda y noche: LOS INSACIABLES, con Caroll Baker y George Peppard, para mayores de 18 años. Matinée Platea $b. 3.10. Mezzanine $b. 3.60. Tanda y Noche Platea $b. 4.30. Mezzanine $b. 4.80.

AGOBIANTE TORBELLINO DE EMOCIONES... ALGO QUE NUNCA SE VIO....

MURILLO

MAÑANA MATINEE TANDA NOCHE

FRANK SINATRA
TREVOR HOWARD

EL EXPRESO DE VON RYAN

COLOR por DELUXE

¿Por qué odiaron los 600 prisioneros aliados al hombre que llamaron Von Ryan más que odiaron a Hitler?

Distribuida por PELMEX S. A.

LA PAZ Tel. 23842

Matinée: CARRERA CON LA MUERTE. Tanda y noche: LA CORRUPCION, con Zoe Laskari y Alekos Alexandrakis. Sólo para mayores de 21 años. Matinée $b. 3.00. Tanda y Noche $b. 3.50.

TESLA Tel. 23803

Matinée, tanda y noche: EL AMANTE DE LA MUERTE, con Steve McQueen y Robert Wagner. Matinée Platea $b. 3. Mezzanine $b. 3.50. Tanda y Noche Platea $b. 3.50. Mezzanine $b. 4.

MIGNON Tel. 25144

Matinée y noche: LOS INVENCIBLES HNOS. MACISTE y LOS 7 GLADIADORES. Platea $b. 2. Galería $b. 1.50.

MONJE CAMPERO Tel. 23333

Matinée: CUATRO POR TEXAS, con Anita Ekberg. Tanda y noche: EL MITO Y EL SEXO. Prohibida para menores de 21 años. Luneta matinée $b. 3. Alta $b. 2.50. Tanda y Noche $b. 3.50 y 3.

PRINCESA

Matinée, tanda y noche: LOS ALEGRES LADRONES, con Rita Hayworth y Rex Harrison. Luneta matinée $b. 3. Tanda y Noche $b. 3.50.

EBRO

Matinée, tanda y noche: LAMENTO BORICANO, con Luis Aguilar y Mapy Cortés; y AY JALISCO NO TE RAJES, con Rodolfo de Anda. Luneta matinée $b. 2.50. Alta $b. 1.50. Tanda y Noche $b. 3 y 1.50.

MURILLO Tel. 11647

Matinée: SANTO Vs. EL ESTRANGULADOR y LAS LOBAS DEL RING, con Lorena Velásquez.- Tanda y noche: LA FAMILIA PEREZ, OPERACION RETORNO. Luneta matinée $b. 2.50. Galería $b. 1.50. Tanda y Noche luneta $b. 4. Galería $b. 2.50.

ESMERALDA

Matinée, tanda y noche: EL ULTIMO CARTUCHO, con Lucha Villa; y TRES MUCHACHAS DE JALISCO, con Flor Silvestre. Luneta matinée $b. 2.20. Tanda y Noche $b. 2.70.

VARIEDADES

Matinée: CAMINO DE LA HORCA, con Aceves Mejía y Lola Beltrán; y EL SUPER FLACO, con Loco Valdés. Tanda: LOS BEATLES.- Noche: CAMINO DE LA HORCA y EL SUPER FLACO. Luneta $b. 2.50.

AVENIDA

Matinée, tanda y noche: OPERACION HAREM, con Peter Ustinov y Shirley McLaine. Matinée $b. 2.50 y 2.00. T. y N. $b. 3.00 y 2.00.

BOLIVAR

Matinée, tanda y noche: JOVENES REBELDES, con Burt Lancaster. Precios $b. 2.50 y 2.00.

MIRAFLORES

Matinée, tanda y noche: UN NIÑO ESPERA. Matinée $b. 2.50. Tanda y Noche $b. 3.00.

MEXICO Tel. 26867

Matinée hs. 15, doble: CARGANDO CON EL MUERTO y TINTANSON CRUZOE, con Tin Tan y Elvira Quintana. Tanda y noche: JUAN JOSE Y SUS ESTRELLAS 1966. Matinée $b. 3 y 2. Tanda y Noche $b. 6 y 3.

PARIS Tel. 29704

Matinée, tanda y noche: LA MONTAÑA SINIESTRA, con Spencer Tracy y Robert Wagner. Matinée $b. 3.10. Tanda y Noche $b. 3.20.

ABAROA Tel. 10252

Matinée, tanda y noche: De Walt Disney: LA ESPADA EN LA PIEDRA y Disneylandia de Noche. Actualidades mundiales. Matinée $b. 1.60 y 2.60. Tanda y Noche $b. 1.60 y 2.70.

ROXY

Matinée, tanda y noche: LOS DIOSES VENCIDOS y DESAFIO MORTAL. Matinée $b. 2.60. Tanda y Noche $b. 2.70.

TRIANON

Desde las 14 horas: LA CABEZA VIVIENTE, con Ana Luisa Peluffo y LA RISA DE LA CIUDAD, con Joaquín Cordero y Resortes.

LUMINARIA

Tanda hs. 18:30. Colegio La Salle: ROMEO, JULIETA Y LAS TINIEBLAS.

MUNDIAL

Matinée, tanda y noche, dobles: DE COLOR MORENO y AHI VIENEN LOS ARGUMEDO. Precio $b. 1.10.

COLON Tel. 23477

Matinée, tanda y noche: SANTO CONTRA EL REY DEL CRIMEN y GALLO GIRO EN ESPAÑA. Alta $b. 1.50.

IMPERIO

Matinée y tanda, dobles: CAMINO DEL ODIO y EL DIABLO ALAS 4, con Frank Sinatra. Noche, doble, sólo mayores: RUTA DE VERGUENZA y YO AMO TU AMAS. Precios $b. 2.00 y 1.50.

ESPIONAJE...

(Viene de la página 5)

Abundan también los casos en el que se mezclan el espionaje y el sexo, como el "affaire" descubierto hace poco en el Canadá.

Todo eso, además de ser sucio, resulta anticuado.

Hoy se espía de otra manera, y es así, con la nueva técnica, como Estados Unidos ha podido indicar con exactitud matemática las tres explosiones nucleares chinas.

- * -

El moderno espionaje se practica en el firmamento, por medio de satélites.

Cada mes, aproximadamente, Estados Unidos lanza al espacio un satélita pertrechado, con una serie de aparatos de precisión para hacer fotografías. El satélite ve de día, sirviéndose de la luz, y ve de noche por medio de los rayos infrarrojos.

Los satélites, situados a unos 500 kilómetros de altura y describiendo una órbita perpendicular al ecuador, observan sin parar, y nada que concierna a instalaciones, fábricas, bases nucleares, emplazamientos, etc. escapa a su potente ojo.

Cuando el satélite ha terminado un carrete de fotografías lo expulsa y desciende en paracaídas a un lugar del Pacífico, en donde un equipo adiestrado para esa misión lo "pesca" y lo envían al laboratorio, para que los técnicos interpreten las fotografías por medio de complicadas computadoras.

Naturalmente, Rusia, por su parte, espía del mismo modo.

Así, el firmamento se va poblando de inofensivos satélites que espían noche y día sin parar.

Se trata de un espionaje permanente, invisible, silencioso, limpio y celestial. Una verdadera maravilla. - (ALA)

AVISO DE REMATE

El Dr. José Tellería Ríos, Juez Tercero de Instrucción en lo Civil de la Capital, etc.

Hace saber que por proveído de 11 de mayo del año en curso, ha señalado el día 20 del presente a horas 15, para el remate público de una máquina de calcular marca KIENZIE de propiedad del Sr. Armando Loza G. por la base de DOS MIL SETECIENTOS CUARENTA Y CINCO PESOS BOLIVIANOS ($b. 2.745.-) y con la rebaja de la segunda décima de su tasación pericial, por tenerse así ordenado dentro del juicio ejecutivo seguido por Arturo Portugal contra Armando Loza G. Los interesados en este remate, pueden presentarse en la Tribuna de remates del Palacio de Justicia, el día y hora indicados previo empose el 5% de Ley y para datos a la oficina del suscrito Actuario.

NOTA: La calculadora se encuentra en el estudio jurídico del Dr. F. Tomás Pabón y V. calle Potosí 964.

Es librado en la ciudad de La Paz, a los diecisiete días del mes de mayo de mil novecientos sesenta y seis años.

(Fdo.) Alejandro Buitrago B. Actuario del Juzgado Tercero de Instrucción en lo Civil.

ENFERMOS

Paralíticos, epilépticos, hemipléjicos, artríticorreumáticos, neurósicos, insomnios, hepáticos, cataratas, restablecen pronto con Electromagnetismo, Fisiatría, Hidroterapia, Trofología y Kinesiterapia, Fortalecimiento sexual, no importando la edad. Profor JAM. Fisioterapeuta Titulado. Castro 186 Teléfono 25298.

EUTRAPELIA

Un fulano va a visitar al psicoanalista diciéndole que necesita ser sometido a tratamiento. La secretaria le comunica el precio de cada sesión (30 pesos) y le advierte:

- Es costumbre que nuestros pacientes paguen por anticipado diez sesiones.

El fulano, sin discutir, saca su carnet de cheques y extiende uno por quinientos pesos. Pero a la segunda sesión, el psicoanalista, un poco embarazado, le hace observar que su cheque ha sido rechazado por el banco.

- Usted ha firmado "Napoleón Bonaparte" -concluye el doctor.

- Naturalmente -replica el paciente-. Si lo hubiese firmado con mi nombre, ¿qué necesidad hubiese tenido de someterme a la cura?

RAZONES PODEROSAS

Un solterón empedernido encuentra a una antigua amiga a la que no ha visto desde hace varios años.

- ¿Cómo le va querida? -le pregunta, saludándola.

- Me caso por tercera vez.

- ¡Oh! Me pregunto por qué se casa...

- ¡Por falta de juicio! -responde ella.

- ¿Y entonces, por qué se divorcia?

- ¡Por falta de paciencia!

- ¿Y por qué vuelve a casarse?

- ¡Por falta de memoria!

AHORRO POR PARTIDA DOBLE

Muy en secreto, la mujer ha decidido adquirir un abrigo de pieles, y dice a su marido:

- Querido, tenemos que hacer economías.

- ¿Los dos? -pregunta él, asombrado.

- Sí, los dos.

- Explícame cómo.

- Muy sencillo: debes cesar de tomar tu aperitivo cotidiano.

- ¿Y tú?

- Yo trataré de impedirte que fumes.

PARENTESCO

La niña, dirigiéndose al padre:

- Si está prohibido el casamiento entre parientes, ¿tú por qué te casaste con mamá?

Superintendencia de Bancos

A LOS AGENTES DE SEGUROS

Los señores Agentes colocadores de seguros deben hacerse presentes en el Departamento de Seguros de la Superintendencia de Bancos hasta el próximo 15 de junio, con objeto de recibir la Cédula que acredite su calidad de Agentes, de conformidad con el Decreto Supremo Nº 1560, de 12 de marzo de 1949. Es indispensable la presentación de la Resolución de esta superintendencia que autoriza el desempeño de dichas funciones, así como dos fotografías del interesado en tamaño carnet.

La Paz, 16 de mayo de 1966

LUIS HUMEREZ CABRERA

Superintendente de Bancos

BOMMMBA!!!

¡BOM!

LA FAMILIA PEREZ

en el CINE MURILLO

2 UNICAS PRESENTACIONES 2

HOY MIERCOLES 18 TANDA Y NOCHE HOY

FUNCIONES EXTRAORDINARIAS DEDICADAS AL BARRIO DE "SAN PEDRO"

LUNETA NUMERADA $b. 4.-
GALERIA 2.50.-

CINE TESLA MAÑANA ESTRENO

TONY CURTIS DEAN MARTIN JANET LEIGH

EN LA CHISPEANTE FARSA DE AMOR ADULTO

No es Dama, es Mi Mujer

JAMES WHITMORE • JOHN McINTIRE • BARBARA NICHOLS

Escrita y Producida por NORMAN KRASNA

Basada en su pieza, "Who Was That Lady I Saw You With?" según presentada en New York por LELAND HAYWARD

Dirigida por GEORGE SIDNEY

UNA PRODUCCION ANSARK-GEORGE SIDNEY

UNA PELICULA COLUMBIA

PARAMOUNT PICTURES presenta a

SPENCER TRACY
ROBERT WAGNER
en

¡UNA INCREIBLE EXPERIENCIA DE SUSPENSO!

LA MONTAÑA SINIESTRA

(THE MOUNTAIN)

CO-ESTRELLA CLAIRE TREVOR

PRODUCTOR y DIRECTOR: EDWARD DMYTRYK

GUION DE: RANALD Mac DOUGALL

BASADA EN LA NOVELA DE HENRI TROYAT

VISTAVISION SIMBOLO DE PERFECCION

Color por TECHNICOLOR

Cines Unidos

HOY ESTRENO! CINE PARIS HOY ESTRENO!

RESONANTE ÉXITO de JUAN JOSE

Y EL GRAN ESPECTÁCULO DE ESTRELLAS

HOY TANDA Y NOCHE 1966

Cine MEXICO

RODAMIENTOS
Para automotores y la industria
ZKL
Representante para Bolivia:
SKOBOL S. A.

PRESENCIA
Deportes
La Paz, Bolivia, Miércoles 18 de Mayo de 1966

POCOS
TESLA
Representante para Bolivia
SKOBOL S. A.

Los dos invictos del certamen de la "A" jugarán el domingo

Plazo para fichas médicas fenece el 30 de este mes

El domingo en el estadio Hernando Siles, se cumplirá la sexta fecha del campeonato profesional de fútbol de Primera "A" con estos encuentros: Universitario con Chaco en preliminar; árbitro Ericho Schwarz; jueces de línea Monasterios y Quinteros. The Strongest jugará con Always Ready a segunda hora. Arbitro: Tomás Antruejo jueces de línea Flores y Nava.

El Club Chaco, mediante nota, denunció al Comité Central de la Asociación de fútbol, la actitud del general Alarcón, dirigente de The Strongest, quien luego del encuentro de reserva "A" jugado el pasado domingo, hizo llevar preso a su jugador Sergio Salas, por haber propinado un golpe de puño contra Oscar Guzmán de los atigrados fracturándole el maxilar inferior.

Por otro lado The Strongest, denunció la agresión sufrida por su jugador Guzmán. Este punto se dilató en su deliberación por más de 35 minutos, para establecer si debió o no intervenir la policía, en un problema que se presentó dentro del campo de juego y si el delegado de The Strongest tenía atribuciones para determinar el arresto del jugador. Finalmente el delegado de Universitario intervino para "evitar el diálogo ocioso y el enfrentamiento personal" sugiriendo que el caso pase al tribunal de penas moción que fue aprobada por la sala.

La Comisión Médica informó que el plazo para sacar fichas médicas de los jugadores, fenece el 30 de este mes, sin cuyo requisito no podrán actuar. El Consejo Central determinó que la revisión médica se efectúe a todos los jugadores sin excepción.

El Comité de Arbitros elevó su informe, indicando que los árbitros extranjeros están obligados a seis actuaciones mensuales, 2 en primera "B" y 4 en Primera "A". Además, hizo conocer la denuncia presentada al Colegio de Arbitros, por el brasileño Schwarz, contra el Director Técnico de Chaco Freddy Valda, por declaraciones que hizo a la prensa. Este último caso pasó al tribunal de penas.

El Comité de Fútbol indicó en su informe que el entrenador de Bolívar fue sancionado con 100 pesos bolivianos, por ingresar al campo de juego el domingo pasado. La sanción fue suspendida por el Consejo Central, por entender que el Sr. Giorgiadis entró al campo para cumplir una labor encomiable, ya que hizo abrazar a los jugadores Alvarez de Bolívar y Camacho de Municipal que en anterior confrontación tuvieron algunos roces que determinaron la expulsión de ambos.

El Tribunal de Penas, remitió al Consejo Central la Recusación del árbitro Antruejo planteada por Universitario, para que se llenen algunos requisitos indispensables para luego poder juzgarlo.

El Sr. Mario Marañón, a pedido del Presidente de la Asociación, hizo un informe rápido del Congreso de la Confederación Sudamericana de Fútbol realizado en Lima, indicando que en esa entidad, nuestro país ocupa el último lugar, señalando como causas la inasistencia unas veces y otras el envío de un solo representante a los Congresos de la entidad matriz del fútbol sudamericano. Dijo que Chile recibió autorización para realizar un torneo juvenil de fútbol.

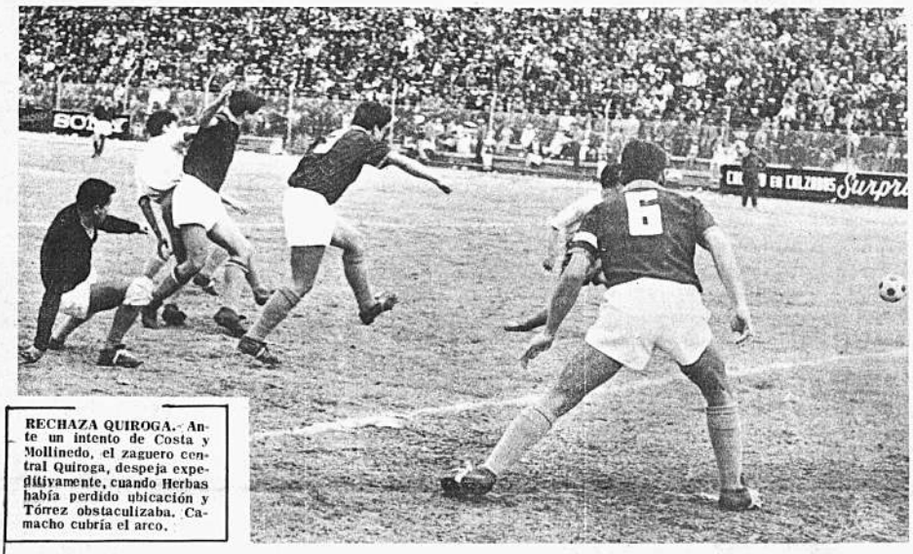

RECHAZA QUIROGA.- Ante un intento de Costa y Mollinedo, el zaguero central Quiroga, despeja expeditivamente, cuando Herbas había perdido ubicación y Tórrez obstaculizaba. Camacho cubría el arco.

Volibolistas iniciaron su preparación para Nacional

Recién esta noche se iniciarán los entrenamientos del Preseleccionado Local de Volibol, categoría varones que juntamente con las damas tomarán parte en el Primer Campeonato Nacional a realizarse en la ciudad de Santa Cruz en junio próximo.

Anoche comenzó su trabajo el plantel de damas dirigido por Leopoldo Arriaza en las instalaciones del Coliseo "Ciudad de La Paz". Verónica Arteaga de Gimnasia fue la única inasistente por razones de trabajo, habiendo asistido las demás integrantes.

El rol de entrenamientos para la presente semana es el siguiente :Varones: Cancha Coliseo Cerrado, Jueves de Hrs. 20.30 a 22.30 Viernes :Libre. Sábado: 7 a 8.30. Damás: Jueves 19 de mayo: Mañana: Hrs: 7 a 8.30. Tardes: 19.00 a 21.00. Viernes: 7 a 8.30. Sábado: 7 a 8.30 y 18.00 a 20.30. Domingo: 17 a 20.00. El horario para la próxima semana se comunicará oportunamente.

El rol de partidos aprobados para el viernes 20 y domingo 22 del presente es el siguiente:

Viernes: Varones: CIMA vs. Lincoln. Damas :Olimpyc vs. JEC. Varones: Litoral vs. Universitario. Domingo 22. Varones: Jec vs. I. ALAS. Damas: Cid La Paz vs. GIMNASIA. Varones: Olympic vs. Promoción 50.

Conferencia de comités deptales.

.A las 17 de hoy, en el salón de honor del Comité Nacional de Deportes, se efectuará la inauguración de la Conferencia de Comités Departamentales de Deportes, que considerará importantes asuntos relacionados con los problemas que confronta el deporte en todo el país.

El domingo se inic torneo de atletism

Continuando con su calendario del presente año, la Asociac tica de La Paz ha lanzado la convocatoria para el Torneo Competidor", que se iniciará el domingo 22 y finalizará el 3 de la convocatoria es el siguiente:

100 metros llanos, salto largo; 200 metros llanos, 800 metros llanos, lanzamiento de la Bala; 1.500 metros llan mientos del Disco; 5.000 metros llanos, Posta 4 x 100 metr metros llanos.

1.- Todos los clubs afiliados a la Asociación Atlética y las nuevas entidades que quieran tomar parte, están ob ción de presentar sus equipos constituidos de acuerdo con la atléticas anteriores.

2.- Para el Torneo Atlético, solamente la inscripción sera pos, no pudiendo participar ningún atleta en forma individual.

3.- Los atletas deberán presentarse debidamente uniformad colores de sus respectivos clubs.

4.- Establecidas las normas, es necesario presentar fic de los atletas participantes, otorgada por el Gabinete Méd mitó Nacional de Deportes, que es de carácter gratuito, p se fijará fecha a cada club, para la revisión médica.

5.- Las inscripciones se hallan abiertas desde la fecha, en taría del Departamento de Deportes de la Universidad Mayo Andrés", en horas de oficina todos los días hábiles hast 21 de mayo.

GANO SANTA ANA.- Equipo de volibol del colegi ta Ana, categoría menores, que ayer se impuso a Americano, por el torneo intercolegial.

Liceo Venezuela se impuso a Virge Milagrosa, en volibol intercolegial

ANGLO AMERICANO CAYO FRENTE A S. ANA

Con cuatro encuentros poco menos que discretos continúo ayer el campeonato intercolegial de volibol, categoría menores, en las canchas "A" y "B" de la Universidad.

En la cancha "A", Saint Andrews se impuso a Luis A. Pabón por dos chicos a cero con parciales de 15-9 y 15-4. S. Andrews formó con: M. Deústua, E. Paz Soldán, M. Vásquez, S. Bermeo, E. Jimenez y C. Velasco. Luis A. Pabón con: L. Aranibar, A. Montalvo, R. Zeballos, G. Vargas, D. Quintana y T. Aguilar.

En el otro encuentro, Santa Ana logró la más clara victoria del campeonato al imponerse a Anglo Americano, por dos sets a cero con parciales de 15-1 y 15-1. SANTA ANA alineó con: R. Fernández, I. López, N. Vargas, N. Rico, M. Soria Galvarro y M. Schwers. ANGLO AMERICANO con: C. Caballero, V. Tórrez, M. Angeles, T. Bozo, M. Maldonado y S. Sanjinéz.

En la cancha "B" Liceo Venezuela Virgen Milagrosa por dos a cero, con les de 15-3 y 15-9. L VENEZUELA Cárdenas, L. Zamorano, M. Vargas, doza, M. Ramos y W. Velasco. VIRG LAGROSA con: R. Infantes, M. Lora, varez, B. Estrada, D. Gonzáles y N. M

En el segundo partido de esa cancha Bolivia venció a San Marcos por dos con parciales: 15-6 y 15-8. L. BOLIVI F. Velzaga, C. Laguna, A. Inclan, R. G C. Tórrez y L. Limarino. SAN MARC J. Yeaselly, Carol y Cecilia Moscoso, jada, A. Gómez y A. Ortuño.

Mañana proseguirá el torneo con es cuentros: Prof. La Paz con San Marc tituto Americano con Franz Tamayo; S na con J.F. Kennedy y Liceo La P Lourdes.

GRAN EXPECTATIVA POR EL PARTIDO QUE JUGARAN ESTA NOCHE EN BUENOS AIRES, RIVER Y PEÑAROL

Cinco mil uruguayos alentarán a los aurinegros

BUENOS AIRES, 17 (INTER PRESS SERVICE).- Existía hoy gran expectativa en torno al partido de revancha que por la final de la Copa Libertadores, realizarán mañana por la noche los primeros equipos de River Plate de Argentina y Peñarol del Uruguay. El sábado pasado, Peñarol se impuso en Montevideo por 2 a 0. Se estima que unos 5.000 aficionados uruguayos atravesarán el Río de La Plata para alentar a Peñarol. Una cantidad semejante de aficionados argentinos realizó el viaje el pasado fin de semana a Montevideo.

El campeón uruguayo arribó esta tarde con todos sus titulares y con sólo empatar podrá adjudicarse la Copa Libertadores de América quedando de esa forma habilitado para enfrentarse al Real Madrid, por la disputa de la copa del mundo.

Una indisimulada confianza reinaba hoy en los integrantes y directivos del conjunto campeón argentino, que contará en su favor con el hecho de jugar en su propio campo y con el aliento de su hinchada.

A su regreso de Montevideo, el entrenador de River Plate, Renato Cesarini, declaró a la prensa que "tuvimos un mal momento. Ya teníamos a Peñarol entregado. Interrogado sobre la validez del gol hecho por Abbadie, señaló que en cualquier cancha habría sido anulado. Sin embargo, Cesarini dijo que, a su juicio, los mejores valores del campo fueron precisamente Abbadie "el mejor de la cancha, sin duda, y el peruano Joya". Añadió que "el miércoles no podemos perder".

Interrogado donde le gustaría que se disputara el desempate en caso de ganar River Plate, dijo Cesarini : "Prefiero Chile, Es el mejor público de Sudamérica. Ellos aprecian cuando se les está dando un buen espectáculo y no regatean el aliento al que lo merece. Pero añadió como yo no soy el club River Plate, no puedo decidir. En estos momentos ya no sólo se juegan los intereses deportivos, sino también los de la política de los dirigentes".

El partido está programado para las 21.15 hora argentina y se espera lograr un récord en cuanto a recaudación.

Anglo Americano cayó ante Dávila en basket escolar

Jornada incompleta por el Torneo Escolar de Basketbol se cumplió ayer en el Coliseo "Ciudad de La Paz". Solamente un solo partido fue disputado, ya que en el preliminar el Colegio Kennedy ganó por W.O. a Lanza y en el partido de fondo, Anglo Americano superó a Hugo Dávila por 33-28.

VENCIO DAVILA

Superando sus anteriores compromisos, Hugo Dávila superó a Anglo Americano y dio un gran paso hacia su clasificación en su serie. Su rival, dominó por momentos pero le faltó mayor coordinación en sus ataques.

Anglo cuenta con algunos jugadores que con una acertada dirección pueden jugar mejor. Hugo Dávila necesitó del concurso de su plana titular para conseguir el triunfo que bajo todo punto de vista se justifica.

Equipos: HUGO DAVILA: Castro, Espinoza, Echazú, Cordeiros, Maldonado, y Crespo. ANGLO AMERICANO: Lizarazu, Guzmán, Arnés, Salvatierra y Cordeiro. Esta tarde continuará el torneo con dos partidos: Junín jugará en el preliminar con Instituto Obrajes e Ingavi se enfrentará con Díaz Villamil.

Ex-Campeón de box falleció en Londres

LONDRES, 17 (AP).- Randy Turpin, de 38 años de edad, ex campeón mundial mediano, fue encontrado muerto hoy en su casa de Warwickshire.

Se informó que su hija de 17 meses, Carmen, se halla en un hospital en grave estado, herida de bala, dijo la policía.

Ajedrez en Moscú

.Moscú, Mayo 17 (AFP) - Terminó en tablas, tras 51 movimientos, la décimo quinta partida del campeonato mundial de ajedrez que están disputando en la capital soviética Tigran Petrossian y Boris Spassky. Este último fue quien propuso las tablas. El campeón del mundo aceptó.

Actualmente, Petrossian va ganando por 8 puntos a 7.

GOL DE REAL MADRID.- Los jugadores del Real Madrid celebran jubilosamente el primer gol frente al Partizán, cuando el balón transpone la línea de sentencia. Los españoles se consagraron campeones europeos (AP Wirephoto).

Brasil eliminó a España en los octavos de final de copa Davis

BARCELONA, (ESPAÑA), MAYO 17 (AFP).- La serenidad de Edison Mandarino prevaleció sobre el nerviosismo de Gisbert, dando a Brasil una extraordinaria sorpresa al eliminar a España en los octavos de final, zona europea, de la copa Davis.

Los tenistas españoles disputaron el pasado mes de diciembre la "Finalísima" mundial a los australianos, y al iniciarse la eliminatoria que terminó hoy en Barcelona nadie podía imaginar que iban a quedar excluídos de la competencia.

Los españoles vencieron en los dos primeros individuales, pero perdieron el partido de dobles, y el tercer individual. Por lo tanto la eliminatoria la iban a decidir Mandarino y Gisbert.

El lunes los dos hombres permanecieron casi dos horas en la cancha sin que ninguno de ellos superara claramente a su adversario. Cuando el árbitro interrumpió el partido, al anochecer, por falta de visibilidad el brasileño iba ganando 7/5.

Hincha del fútbol suicidóse en Chile

Santiago de Chile, Mayo 17 (AFP) Por el gran cariño que le tenía a su club de deportes y su inmensa afición al fútbol, el menor Julio Santiváñez, de 15 años de edad, se quitó la vida colgándose del cuello con un alambre, luego que su padre lo reprendió y exigió que dejara el fútbol y dedicara más horas al estudio.

Flexi PLAST
PLANCHAS-ESPUMA
COLCH
Ventas: Manco Kapac 454 Telf. 29547, Casilla 2470
SUMIBOL LTDA.
Figueroa 602. Tel. 21125.
Durasa Avenida Montes Nº 786
MUEBLES Bátki AV 16 DE JULIO 1664