TALCO PARA CABALLEROS
Vitabel
PRODUCE AFEITADAS ELECTRICAS IRREPROCHABLES SUAVES SIN QUEMAR CICATRIZANTE · APROBADO POR LA SANIDAD NACIONAL

CENTRAL DE BOLIVIA
PRESENCIA
AÑO XIII - Nº 2759 - LA PAZ, BOLIVIA, LUNES 28 DE MARZO DE 1966 - 8 PAGINAS - $b 0.50

TALCO PERFUMADO PARA DAMAS
Vitabel
SUAVE · FRAGANTE · ATERCIOPELADO
APROBADO POR LA SANIDAD NACIONAL

"31" logró torneo "Apertura" derrotando a la "U" 1 a 0

BOLIVAR SUPERO A MUNICIPAL POR TRES-UNO

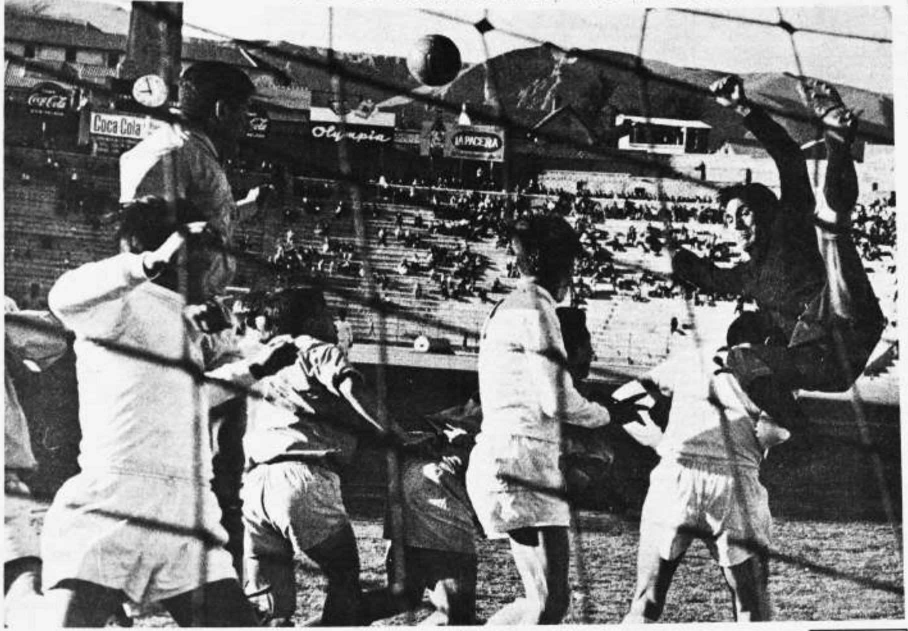

EL ANTI-FUTBOL.- La foto de Johny Alborta es una síntesis del partido que jugaron ayer 31 de Octubre y Universitario. Nueve jugadores frente al arco de Alvarez, en pocos metros. El arquero en el aire ha manoteado, desviando la pelota. El anti-fútbol en plena ejecución.

Por TITO DE LA VIÑA

Tal como se presumía, la fecha final del torneo Apertura no satisfizo el poco público que se congregó ayer tarde en Miraflores. Ninguno de los cuatro protagonistas cumplieron actuaciones de alto nivel técnico, ratificando nuestra impresión inicial de que lo ofrecido en esta competencia fue muy poco.

BOLIVAR 3 MUNICIPAL 1

Los celestes concretaron su triunfo en la segunda etapa, pues en la primera fracción sólo consiguieron el empate, y en el balance de esos primeros 45 minutos la mejor parte fue para los ediles. Municipal presentó nuevamente gente joven. Y vale la pena reflexionar a este respecto. Opinamos que esa gente promete para los ediles. Es más, alguna de esa gente - Constantino Viscarra, Achá y Albarracín - pueden desde ya alternar en primera profesional. Con el ritmo de los nuevos organizados por Camacho, caminó bien el team edil en la primera etapa, aunque en la segunda se "desinfló". Bolívar encontró el camino cuando Alvarez mejoró en la marcación, en la que anduvo flojo en la etapa inicial. Finalmente se impuso Bolívar por mayor organización. La nota ingrata estuvo a cargo de Camacho y Alvarez que fueron expulsados. Bolívar no ofreció el juego ofensivo de otras tardes. Su acción fue lenta, sin variantes, muy unilateral. La ausencia de Taritolay también pesó. El puntero Pinto, que debutó, no convenció.

"31 DE OCTUBRE 1 UNIVERSITARIO 0

Fútbol de "cámara lenta". Fútbol sin ideas. Fútbol sin emoción. Superioridad de defensas sobre vanguardias. Habilidad nula para llegar al área y penetrar en ella. Peloteo incesante que llegó a desconcertar. Universitario tiene una defensa de tipo "rifador" y una delantera "liviana" y sin fuerza. Esa delantera no pudo llegar cerca de Alvarez ayer. Por el contrario, 31 de Octubre tiene ataque como para llegar más fácil, pero ayer estuvo en una tarde opaca. La superioridad de las retaguardias sobre los ataques determinó ese fútbol aburridor que observamos por lo menos en 75 de los 90 minutos. Un partido tan aburridor como un bostezo, sin matices, sin alternativas.

No queremos pensar que "esto" que hicieron ayer en Miraflores,

(Pasa a la página 8)

CHUVALO CON CLAY POR EL TITULO PESADO MAÑANA : CANADA

por MURRAY ROSE

Toronto, Canada, 27 (AP).- Otro capítulo de la historia pintoresca de Cassius Clay se escribirá el martes por la noche, al enfrentarse el tempestuoso púgil sureño arriesgando su corona de campeón mundial pesado, a George Chuvalo.

Aunque el campeón canadiense de Toronto, la pelea, a 15 vueltas, no es reconocida aquí como discusión del título.

Esto es una circunstancia tan típica como cualquiera de los incidentes de la sorprendente y discutida carrera del invicto Clay, que se convirtió en profesional después de ganar la corona olímpica peso medio-pesado en 1960.

La comisión de boxeo de Ontario está integrada en la Asociación mundial, que reconoce como campeón de la categoría pesada a Ernest Terrell, de Chicago. La asociación negó el reconocimiento del título a Clay por firmar una pelea de desquite con Charles Liston, desoyendo su advertencia de que no debía hacerlo.

Clay, sin embargo, es reconocido como campeón mundial en la mayor parte del mundo, que no está bajo la jurisdicción de la Asociación.

Si Chuvalo, cotizado 1-7 en las apuestas, es tan afortunado que supera a Clay, será reconocido como el rey de los peso pesados en casi todo el globo. Los promotores del encuentro y la Main Bout, que posee los derechos subsidiarios, presentan el encuentro como "la pelea del siglo" y "la pelea de los campeones".

Si Chuvalo gana, sería desde luego la sorpresa del siglo, mucho mayor que la victoria de Clay sobre Liston en 1964, en la que éste también tenía las apuestas en contra 1-7.

Esa fue la extraña pelea por el título que al principio Clay trató de evitar, y que ganó cuando su oponente no salió a combatir en el séptimo round alegando una lesión en un hombro.

Ha habido poco movimiento en las apuestas para el martes, de acuerdo con fuentes bien informadas. En Toronto, un corredor de apuestas dijo que los grandes apostadores no participan.

Los promotores han encontrado una reacción al tratar de vender el espectáculo a los teatros y cadenas de Estados Unidos y Canadá.

Ante la perspectiva de una pelea de un solo lado y rumores de demostraciones por grupos de veteranos, las cadenas de teatros y los operadores independientes no quieren el espectáculo.

Cerro de Uruguay empató en Brasil

BELO HORIZONTE, BRASIL, 27 (AP).- Cerro, de Montevideo, y Atlético de Belo Horizonte, empataron 1-1 en la primera mitad de un partido de fútbol de hoy en el estadio de Belo Horizonte.

El extremo izquierdo Juan anotó en el minuto 9 por Cerro, y el interior Roberto Mauro en el 40 por Atlético.

SE LANZA ALVAREZ.- El arquero de 31 de Octubre se lanza sobre un balón que pretendía el puntero derecho de la "U", Gustavo López. Azules y albos jugaron un match bajo en calidad.

Carlos Cañete ganó por nocaut en 4º round al peruano Guzmán

BUENOS, AIRES, MARZO 27 (AFP).- El boxeador Carlos Cañete, campeón argentino de la categoría liviano-juniors, venció por nocaut, en el cuarto round, al campeón peruano César Guzmán luego de una sucesión de derechas e izquierdas a la cara.

La pelea fue muy movida, aunque Cañete se mostró superior, y cabe destacar la valentía y combatividad de Guzmán.

En match preliminar, el liviano uruguayo Héctor Neyra empató con el argentino Carlos Lima.

Carlos Cañete subió al ring con 58/400 kilos, César Gúzman con 58/200, notándose que numerosos espectadores latinoamericanos ovacionaban al peruano. La pelea dio comienzo bajo la dirección del árbitro y ex-pugilista Víctor Avedaño, con marcada cautela de parte de ambos boxeadores que trataban de estudiarse.

Copa J. Rimet recuperada en un jardín londinense

Londres, 27 (AP).- La policía anunció esta noche que había recuperado la copa mundial de fútbol que había sido robada.

El trofeo de oro fue encontrado en el jardín de una casa en Upper Norwood, suburbio del sur de Londres.

La copa había sido robada hace justamente una semana de una exposición en el Central Hall de Londres, cerca del Parlamento.

El distrito donde fue hallada está a unos 14 kilómetros del centro de la capital.

Un funcionario de la estación de policía de Gypsy Hill, en el sur de Londres, dijo que la copa fue trasladada a Scotland Yard.

La tenista argentina Baylon cosecha victorias en un certamen en México

MEXICO, D.F., 26 (AP).- El equipo de dobles, pre-clasificado en segundo lugar, formado por la argentina Norma Baylon y Gail Scheriff, de Australia, venció hoy a la pareja favorita mexicana, Elena Subirats y Yolanda Ramírez por 6-4, 12-10, en las finales de dobles del vigésimo - cuarto Torneo Internacional de Tennis de México.

En un segundo y largo set, la Baylon ganó el vigésimo segundo juego y el campeonato sirviendo un juego love.

El binomio Baylon-Scheriff, también ganó los juegos 17 y 20 en sets love.

Síntesis de la jornada

Síntesis de la jornada por el torneo "Apertura" cumplida ayer en el estadio Hernando Siles.

BOLIVAR 3 MUNICIPAL 1

ARBITRO: MARIO SALINAS
BOLIVAR (3); Verduguez, Prado, Ribero y Wills; Valenzuela y Alvarez, Pinto. W.Costa, Castillo, Franco y Kairoux. Alternaron: Lafuente y G. Costa.
MUNICIPAL (1).- Sanabria; Méndez, Mendizábal, Viscarra; Camacho y Velásquez; Aguilera, Albarracín, Rocha, Achá y Herrera. Alternó: Candia.
GOLES.- Herrera 25', Alvarez 39' en el primer tiempo. Kairoux 22' y 44' en la final.

31 de OCTUBRE 1 UNIVERSITARIO 0

ARBITRO: ARTURO ORTUBE
31 (1).- Alvarez; Laime, Larrazabal y Guzmán; Palenque y Avila; López, Rada, Gutiérrez, Salas y Yépes. Alternaron: Enteros y Pascual.
UMSA (0).- Paz; Prieto, Herbas y Villarroel; Gómez y Pereira; López, Palazuelos, Loza, Zegarra y Barboza. Alternó: Terán.
EXPULSADOS: Barboza y Laime en la segunda etapa.
GOL: Pascual a los 5' en la final.

PENETRA ROCHA.- El centro delantero de Municipal supera a Rivero para rematar hacia el arco de Verduguez que se apresta a intervenir. Rojas está atento. Bolívar estructuró su triunfo en la complementaria.

"KILOMETRO LANZADO"

Clasificacion	Pilotos	Tiempo total	Velocidad Promedio
Categoría FUERZA LIBRE			
1o,	Juan Luzio	38"6/10	186.528 Kms.h
2o.	Dieter Hubner	41"00	175.610 "
3o.	"Tortuguita 3o."	41"4/10	173.913 "
4o.	Hugo Alvarado	45"3/10	158.940 "
5o.	José Bilbao La Vieja	46"2/10	155.844 "
6o.	Oscar Handal	53"3/10	135.084 "
7o.	Jorge Galdo Meléan	1'01"2/10	117.647 "
8o.	José Goitia	1'15"00	96.000 "
Categoria SPORT: Grupo a)			
1o,	Rocha Barbery	56"2/10	128.114 "
2o.	Milán Kroupa	1'03"4/10	113.565 "
3o.	William Bendek	1'08"00	105.882 "
4o.	"Cucho Morales"	1'08"9/10	104.499 "
5o.	Alberto Metzeler	1'11"6/10	100.559 "
Grupo b)			
1o.	Wiliam Bendek	41"2/10	174.757 "
2o.	Oscar Crespo	42"00	171.429 "
3o.	Javier Harb	42"9/10	167.832 "
Categoría STANDARD: Grupo e)			
1o.	Eduardo Zamora	44"4/10	162.162 "
2o.	"Cucho Morales"	53"4/10	134.831 "
Grupo d)			
1o.	"Locoto" Ibañez	56"5/10	127.634 "
2o.	Atala Tobía	1'06"1/10	108.926 "
3o.	Gonzalo Salas	1'52"5/10	64.000 "
Grupo c)			
1o.	Lothar Kerscher	56"6/10	127.208 "
2o.	John Payne	56"8/10	126.761 "
3o.	"Jim"	1'20"00	90.000 "
Grupo b)			
1o.	Rodolfo Ortier	1'04"7/10	111.283 "
2o.	Tulin Castro Pinto	1'07"2/10	107.143 "
3o.	Harinder Singh Sahota	1'12"8/10	98.901 "
4o.	José Bilbao La Vieja	1'19"3/10	95.618 "
Grupo a)			
1o.	Zenón Fernández	1'09"6/10	103.448 "
2o.	Remberto Rojas	1'09"8/10	103.152 "
3o.	Oscar Crespo	1'14"3/10	96.904 "
4o.	Percy Mac Lean	1'15"3/10	95.617 "
5o.	Lothar Kerscher	1'19"8/10	90.225 "
6o.	Carlos Zuzunaga	1'20"6/10	89.330 "

El mejor recorrido de este evento fue realizado por el corredor Juan Luzio en el tramo de subida, en el tiempo de 17"9/10 y con un promedio de 201.117 Kms.h.

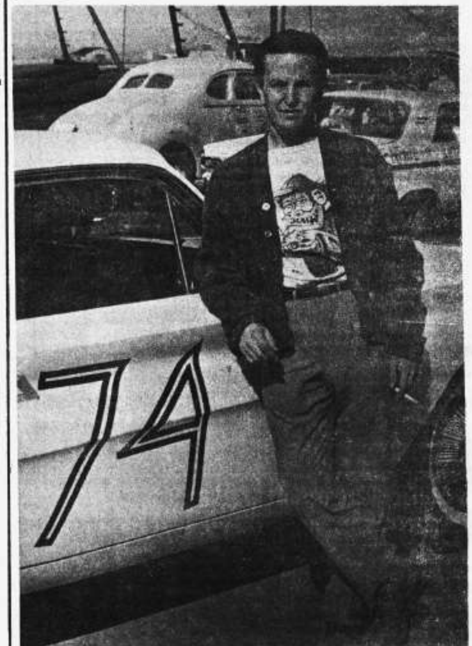

JUAN LUZIO.- Al mando de un coche Pontiac, se impuso en la prueba del Kilómetro Lanzado, en la categoría para Fuerza Libre. Hizo el mejor tiempo total superando los 180 kilómetros por hora.

AVISOS CLASIFICADOS

DEPARTAMENTOS TIENDAS Y OFICINAS

OFREZCO
CARVAJAL Yanacocha 448. Departamentos anticrético ofrezco Miraflores. Jiménez 30.000 $b. Manco Kapac cerca Estación $b. 25.000, casa junta. Gral. Lanza casa junta. Villa Fátima casita junta 6.000 $b. Otras zonas.

NECESITO
Comercial Loayza Plaza Murillo 519, teléfono 25026. Necesito urgente departamento en contrato anticrético habitaciones cualquier zona.

HABITACIONES
CARVAJAL Yanacocha 448. Dos habitaciones av. Busch anticrético 5.000 $b. Quintanilla Zuazo dos anticrético 5.000 $b. Villamil de Rada 1.200 $b. Quintanilla Zuazo cuatro por 17.000 $b. cerca Saíd. Buenos Aires dos dependencias 10.000 $b. Catacora alquiler amplia. Tejada Sorzano, anticretico.

DEPARTAMENTOS
Comercial Loayza Plaza Murillo 519, teléfono 25026. Necesita departamentos en contrato anticrético cualquier zona pagamos lo que el dueño desee.

TIENDAS
CARVAJAL Yanacocha 448. Tienda amplia anticrético León de la Barra 10.000 $b. Isaac Tamayo 10.000 $b. Murillo. Chacaltaya tienda y habitación 8.000 $b. Indaburo anticrético. Otras zonas.

HABITACIONES
CARVAJAL Yanacocha 448. Dos habitaciones. Villa Copacabana anticrético. Sinosahin anticrético 8.000 $b demás zonas.

SE NECESITA
Comercial Loayza Plaza Murillo 519, teléfono 25026. Necesita departamentos en alquiler pagamos lo que pida el dueño.

OFREZCO DEPARTAMENTO
Comercial Loayza Plaza Murillo 519, teléfono 25026. Ofrece constantemente departamentos en alquiler y anticrético.

CABALLEROHONORABLE
Comercial Loayza Plaza Murillo 519, teléfono 25026. Caballero honorable desea un departamento pequeño con teléfono. Referencias esta oficina.

HABITACIONES
Comercial Loayza Plaza Murillo 519, teléfono 25026. Alquiler 2 habitaciones cocina uso de inodoro, por $b 450. Villa Victoria.

OFREZCO
Comercial Loayza Plaza Murillo 519, teléfono 25026. Ofrece una habitación para persona sola por $b 100 en alquiler.

OFREZCO
Comercial Loayza Plaza Murillo 519, teléfono 25026. Ofrece departamento en contrato anticrético Av. Arce y Montevideo por sólo 35.000.

OFREZCO
Comercial Loayza Plaza Murillo 519, teléfono 25026. Ofrece departamento anticrético por $b 18.000 Villa San Antonio.

ANTICRETICO
Comercial Loayza Plaza Murillo 519, teléfono 25026. Anticrético, tres habitaciones y cocina calle Canónigo Ayllón por $b 5.000.

ANTICRETICO
Comercial Loayza Plaza Murillo 519, teléfono 25026. Ofrece anticreético departamento por 35.000 $b Av. Buenos Aires.

NECESITAMOS ALMACENES
En alquiler o anticrético, necesitamos almacenes, entre avenida, Buenos Aires, Tumusla o circunvecinas, si posible con depósito interior y patio. Escribir dando, Referencias a casilla Correo No. 63 La Paz.

CONSULTORIO MEDICO
Se vende consultorio médico completo, con más instrumental quirúrgico. Ref: Teléfonos 25942 y 23998.

DOY 2 HABITACIONES
Y cocina, patio independiente por $b. 6.500, Villa San Antonio, Av. 31 de Octubre Nº 54.

NECESITO DEPARTAMENTO
Céntrico o casa chica en anticrético hasta $b. 45.000 o compro con alguna facilidad, de pago hasta $b 90.000. Ref: Telf. 12153.

TIENDA EN ATICRETICO
Con tres estantes y dos armasones. Ref: Carrasco esquina Brasil Nº 1795. Telf. 22211.

EN VENTA PROPIEDAD
De 331 m2 con cimientos de hormigón armado, almacén de lujo, especial para edificación o para estación de servicio; renta $b.1.800 mensuales. Ref: Diaz Romero 1536 Miraflores.

TRANSFIERO
Garaje cerrado, Sopocachi. Referencias: República 112, Sr. Machicado.

TRANSFIERO LOCAL
Céntrico (kiosco) para joyería. Referencias: Jenaro Sanjinés 566.

TIENDA
CARVAJAL Yanacocha 448. Tienda amplia, anticrético, León de la Barra, buen lugar 10.000 $b.

OFREZCO
Amplio almacén. Ref: Av. 16 de Julio 1647.

ALQUILO HABITACION
Con pensión, a matrimonio, señoritas: precios económicos. Telf. 23513.

ALQUILO
Una habitación amoblada, con desayuno, en Capitán Ravelo. Referencias: altos "7 MARES", oficina 5, teléfono 10549.

GARAJE
Se alquila para auto en Miraflores Llamar Telf. 12867.

EN ALQUILER
Mixto, dos habitaciones con cocina y baño en Sopocachi. Referencias: altos "7 MARES" oficina 5, teléfono 10549.

NECESITO
Departamentos y habitaciones, en cualquier zona. Referencias: altos "7 MARES", oficina 5, teléfono 10549.

HABITACION GRANDE
Cocina, patio, céntrica, anticrético, ofrezco $b 10.000. Otras en alquiler en Sopocachi. Comercial "LA PAZ", Yanacocha 428.

NECESITO ANTICRETICO
Un departamento de 2 o 3 dormitorios y dependencias. Llamar al teléfono 22407. En horas de oficina llamar al teléfono 12693, Sra. Navarro.

OFICINAS
Calle Comercio, 100 m2, alquilo. Comercial "LA PAZ", Yanacocha 428.

DEPOSITO
En Sopocachi y zona Estación, ofrezco. Teléfono 23413.

DOY ANTICRETICO
Departamento moderno céntrico, independiente, $b 30.000. Colón 950 final.

NECESITO
Departamento pequeño en alquiler. Miraflores o San Pedro. Referencias: Tel. 21494.

PROPIEDADES Y TERRENOS

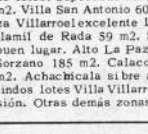

TERRENOS
CARVAJAL Yanacocha 448. Vende lotes. Sopocachi Vincenti 416 m2. Villa San Antonio 600 m. Plaza Villarroel excelente lugar. Villamil de Rada 59 m2. Saavedra buen lugar. Alto La Paz. Tejada Sorzano 185 m2. Calacoto 1.457 m2. Achachicala sibre av. Siete lindos lotes Villa Villarroel, ocasión. Otras demás zonas.

PROPIEDAD CHULUMANI
Tres hectareas, frutales, cafe, coca. vendo $b 20.000. Comercial "LA PAZ", Yanacocha 428.

PROPIEDAD
CARVAJAL Yanacocha 448. Propieda fructifera vendo localidad Apolo. Ocasión.

REGALO LOTES
Final 3 de Mayo, $b 10 m2. 20 de Octubre 1987

LOTES EN VENTA
En Chulumani. Referencias: altos "7 MARES", oficina 5, teléfono 10549.

VENDO TERRENOS
En Villa Pabón, Següencoma y en zonas urbanizadas. Referencias: altos "7 MARES", oficina 5, teléfono 10549.

Cochabamba

EN COCHABAMBA
Vendo preciosa quinta región Quillacollo. Ref: Oscar Camacho, casilla 850. Cochabamba.

EN COCHABAMBA
Vendo lote 315 metros cuadrados; ideal para quinta $b 5.500 a primera oferta. Referencias: Sra. Etty Linares 906. Telefono 10781.

CASAS Y CHALETS

ATENCION
Dueños de boite. Vendo una casa tipo chalet-quinta, especial boite, dos departamentos, teléfono 2 bombas de agua, piscina, garaje. Av. Siles, Plaza Jaiguacu. Lugar ideal. Tratar Aroma 3880, precio $b 75.000.

SE VENDE CASAS
CARVAJAL Yanacocha 448. Vende casas Gral. Lanza cerca Cristo Rey, por concluir entrega nueva, excelente lugar, tiene amplios almacenes, otro departamento pequeño interior. Villa Copacabana 27 y 26.000 $b buen lugar. Av. Vásquez cerca Estación 60.000 $b

A FAMILIA EXTRANJERA
Alquilamos casa junta en Sopocachi. Comercial "LA UNICA". Comercio 926, teléfono 21214

SE VENDE
CARVAJAL Yanacocha 448. Vende casas. Juan de Vargas 240.000 $b tres departamentos. Almirante Grau 70.000 $b buen lugar. Irpavi con criadero aves. Diez de Medina 25.000 $b Calle Costa Rica 1a entrega completamente nueva cerca Busch 125.000 $b.

CASAS
CARVAJAL Yanacocha 448. Vende casas, Av. Iturralde cerca Parque Uyuni 220.000 $b tres departamentos, excelente lugar. Calle Rodríguez cerca Mercado 120.000 $b vacía. Achachicala 90 y 30.000 $b entrega vacía buen lugar. Obrajes (Bella Vista) lugar sólido ocasión.

CASAS
CARVAJAL Yanacocha 448. Vende casas, calle Unión cerca Churubamba 70.000 $b, Manzaneda buen lugar. República parada colectivo 10, amplia 150.000 $b. Pisagua vacía. Coroico cerca Yungas. Buenos Aires 45.000 $b entrega vacía. Calle Bustillos cerca Cementerio. Tejar nueva entrega vacía, muchas otras distintas zonas.

OPORTUNIDAD
CARVAJAL Yanacocha 448. Vende casas. Av. Baptista buen lugar Vicente Ochoa. San Pedro buen lugar. Calle Graneros lugar comercial, amplia entrega parte vacía. Isaac Tamayo entrega vacja excelente lugar. Prolongación Burgoa 23.000 $b Villa Fátima 23.000 $b

CASAS VENDO
CARVAJAL Yanacocha 448. Vende casas, Ecuador, un departamento 90.000 $b. Revedilla lugar central. Alto Chijini 22.000 $b Rosendo Gutierrez dos pisos 4 dormitorios entrega vacía. 130.000 $b. Nicaragua. Exaltación cerca Garita lugar comercial.

VENDO CASA $b 90.000
Jenaro Sanjinés, pasando Catacora. Comercial "LA PAZ", Yanacocha 428.

COMERCIAL "LA UNICA"
Comercio 926, teléfono 21214. Ofrecemos casas en venta en distintos sitios de la ciudad.

COMPRO CASA O CHALET
En Sopocachi, San Jorge o Miraflores con tres dormitorios y garaje. Llamar Sr. o Sra. Gutiérrez, Telf. 27920.

VENDO CASA
3 pisos, espléndida ubicación, Av. Saavedra 1960, Miraflores.

DESDE 4 MIL DOLARES
Casa junta o departamento con 3 dormitorios, necesito en anticrético, preferentemente en Miraflores. Telf. 10306 y 25628.

COMERCIAL "LA UNICA"
Comercio 926, teléfono 21214. Ofrecemos 6.000 dólares por casa junta Obrajes, Sopocachi o Calacoto.

VENDO CASA
En Av. República por 145 millones, con 3 patios amplios, un departamento nuevo y con 2 tiendas en la parada colectivos 5 y 10, y en diferentes zonas. Ref: Altos "7 MARES" oficina 5, Télf. 10549.

VENDO CASAS
En Av. Manco Kapac, Colón, Ingavi, Obrajes, Chalet en Miraflores. TAMBIEN SE COMPRA, casa y terrenos en cualquier zona céntrica. Ref. Yanacocha 448, oficina 26, Telf. 10956.

VENDO CASA
Sin intermediarios 7 habitaciones Ref: misma casa Yanacocha 12 final.

INSTRUMENTOS MUSICALES

SE COMPRA
Comercial Loayza. Plaza Murillo 519. Télf. 25026. Compro Piano Alemán, pago al contado.

TELEFONOS

COMERCIAL "LA UNICA"
Comercio 926. teléfono 21214. Ofrecemos teléfono comercial, en venta.

TRANSFIERO
CARVAJAL Yanacocha 448. Teléfono comercial transfiero. Urgente compro teléfono particular.

COMPRO TELEFONO
Comercial Loayza Plaza Murillo 519, telefono 25026. Compra teléfonos particulares y comerciales pagamos al contado.

COMPRO TELEFONOS
Particular y comercial. Referencias: altos "7 MARES", oficina 5, teléfono 10549.

VENDO
Teléfonos particulares y comerciales. Referencias: altos "7 MARES", oficina 5, teléfono 10549.

SE VENDE
Comercial Loayza. Plaza Murillo 519. Télf. 25026.- Vende teléfono, particular, comercial, precio de ocasión.-

PROFESORES ACADEMIAS INSTITUTOS

HIGH SCHOOL
Continúa recibiendo inscripciones, ahora no cobra matrícula, ni pensión por mes pasado. Primaria y secundaria o Inglés diario. Local Batallón Sucre 437,, zona San Pedro.

SE DA CLASES
De alemán y cálculo. Referencias: Almirante Grau 349, Sra. Martha.

CLASES DE PIANO
Se da para principiantes y avanzados, en Aspiazu 413, teléfono 11257.

SEÑORES PROFESORES
De Primaria, Secundaria, etc. Soliciten nuestros famosos policopiados, cualquier materia o curso (programas vigentes) Casilla 989 Instituto EVA PERON, Ayacucho 251. Lado Banco Mercantil.

CLASES DE BORDADO
Titulada en "Singer", Buenos Aires, da clases de bordados y recibe trabajos. Teléfono 21921

VEHICULOS

PARA SERVICIO URBANO
Se precisa colectivos, para sector de Villa Victoria, amplias facilidades de ingreso. Mayores informes, Secretaría del Sindicato de Villa Victoria en Av. República Nº 30 interior, teléfono 10588.

COLECTIVO
CARVAJAL Yanacocha 448. Colectivo línea 8 actual servicio vendo.

"NISSAN" NUEVO
Tipo Jeep, vendo sin intermediarios. Referencias: Ecuador esquina Fernando Guachalla. Teléfono 25738, horas 12 a 14.

VOLKSWAGEN
Vendo por viaje, también ropa europea Srta. Telf. 23732

VENDO TAXI
Plymouth 58, Super de Lujo. Perfectas condiciones. Referencias: teléfono 10118.

CAMION TOYOTA
Vendo, de viaje, en perfectas condiciones. Avenida Buenos Aires, final Ricardo Bustamante, Jorge Portugal 77.

VENDO CAMION
"CHEVROLET", 61, o permuto con casa. Ref: Av. Tejada sorzano 205, casi esquina Torrelio. Teléfono 26922.

VENDO
Vagoneta "FORD", 1956. Av. República Nº 250, surtidor de kerosene, Villa Victoria.

SE VENDE TAXI
Modelo 56, motor Standart $b. 22.000. Ref: Av. Armentia Nº 598.

VENDO CAMIONETA
Studebaker 1948 perfecto estado 9.500.000.-- bolivianos Mexico, 1572.

VARIOS

PUERTAS Y VENTANAS ENFAROLADAS
Metálicas y de madera, consulte precios. Telf. 11434.

MACHIHEMBRADO
Mara, gaboon, trompillo, plumero, ochoó y maderas en general, completamente secas. Directamente de nuestro aserradero en Santa Cruz. Precios sin competencia. Ventas Av. de las Américas 415.

CALAMINA ACANALADA Nº 28
De 2.45 por 0.80 cmts. a precio ventajoso. También hay delgada a precio conveniente. En Av. Buenos Aires 582.

CARAS SUCIAS
Llegó CREMA ESOTERICA, unica, infalible contra manchas. Almacén HAITI. Ayacucho 252. Almacenes FAMA, Potosí 1111.

PREMEZCLA "RED ROSE"
Superconcentrados de proteínas, minerales, vitaminas y antibióticos, para avicultores y fabricantes de alimentos balanceados. JOHN W. ESHELMAN & SONS. LANGASTER, Pa. USA. Representantes: Landaeta 289, casilla 795.

VENDO BICICLETA
Comercial Loayza Plaza Murillo 519, teléfono 25026. Vende bicicleta marca Raleig nueva por solo $b 550. precio de regalo.

NECESITO
Procurador, para asunto aduanero especializado, Sr. Morales. Oficialía Registro Civil. Ayacucho 251 altos.

COMPRO AL CONTADO
Máquinas escribir, coser, radios, bicicletas. Sagárnaga 413.

SE VENDE
Colección de anuarios administrativos. Referencias: teléfono 32304.

ALQUILO O COMPRO
Máquinas de cine, 35 mm. ó 16 Bozo 167.

MISIONERO VIAJA
Vendo todo enseres. Busch 1888

OCASION
Vendo cocina nueva "WESTINGHOUSE". Indaburo 754.

FUTBOLINES
Y discorola en venta a la primera oferta. Linares 962.

AL MEJOR POSTOR
Vendo, bodega licores "CULPINA", documentos en orden. Calle Indaburo 1315, Sr. Ríos.

MECANICA
Vendo fragua de mariposa. Potosí 1082.

SE VENDE
Enseres de tienda abarrotes, frial. Avenida América Nº 408.

RADIOS RADIOLAS PICK UPS

VENDO RADIOLA
Comercial Loayza Plaza Murillo 519, Teléfono 25026. Vendo hermosa radiola por sólo 1.200 $b unica ganga.

COMPRO RADIOS
Comercial Loayza Plaza Murillo 519. Compra radios a transistores a corriente. Pago al contado.

LINDA RADIOLA
Comercial Loayza. Plaza Murillo 519. Télf. 25026. Vende linda Radiola por sólo 1.200 $b. esto es regalo.

MUEBLES

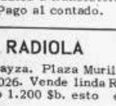

JUEGO DE COMEDOR
Comercial Loayza Plaza Murillo 519, teléfono 25026. Vendo lindo juego de comedor diez piezas por sólo 1.800 $b ganga.

COMPRO
Comercial Loayza Plaza Murillo 519, teléfono 25026. Compra toda clase de muebles recoge a domicilio y paga al contado.

VENDO
Comercial Loayza Plaza Murillo 519, teléfono 25026. Vende toda clase de muebles. Visite nuestras oficinas.

VENDO VITRINA
Comercial Loayza Plaza Murillo 519, Teléfono 25026. Vendo vitrina en perfectas condiciones precio de regalo visite nuestras oficinas.

OCASION
Vendo consolas con espejos importados, lámparas, demás enseres. Referencias: teléfono 11504.

MUEBLES SANSON
Facilidades. Piezas sueltas, roperos $b 700, peinador 500, mesita 120.- 20 de Octubre 1987 esq. Juan José Perez.

VENDO
Juego de dormitorio, por motivo de viaje. Laja 190.

VENDO
Comedores, dormitorios, living - enchapados, obra fina, precios fábrica, vende mueblería "MATOS" Sucre 1241. Telf. 11438.

MUEBLERIA
Vendo comedores, recién terminados en estilos americanos, francés con materiales importados, enchapados, marfil, nogal, corba, precios de propaganda, desde 4.000 $b. Av Saavedra Nº 1134.

COMPRO AL CONTADO
Comercial Loayza. Plaza Murillo 519. Télf. 25026. Compra toda clase de muebles, pago al contado, recibo comisión.

JUEGO DE COMEDOR
Comercial Loayza. Plaza Murillo 519. Teléfono 25026. Vende lindo juego de comedor 10 piezas, buenas condiciones.

VENDO
Comedores, dormitorios enchapados, living, facilidades, Almirante Grau 1306.

SECRETARIAS Y EMPLEOS

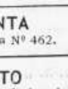

SIRVIENTA
Necesito. Sagárnaga Nº 462.

NECESITO
Carpintero. Avenida de las Américas 478.

NECESITO NIÑERA
Competente. Ref: Calle Estados Unidos 498, Telf. 22021.

TECNICOS Y SERVICIOS

HACEMOS BALANCES
Rápidos antes del 30 de marzo. No pague Multa. Pichincha esquina Sucre Nº 1000

TINTORERIA STELLA Y LUSTRA
Tiñe alfombras, cortinas, ternos, abrigos, mantas, polleras, chamarras de gamuza en todo color; entrega en 24 horas. Limpieza en seco y lavados a vapor en tiempo record. Ingavi 745.

SE RECIBEN
Tejidos a máquina. Federico Zuazo 1913. Teléfono 21494.

REVELADO DE PELICULAS
Y ampliaciones de fotografías en 24 horas. Almacenes "LA SUIZA" Av. América 183.

FOTOCOPIAS $b. 5.00
Ampliamos, reducimos. Obispo Cárdenas 1415.

REFRIGERACION
Reparaciones-carga gas-Rebobinaje. 15 años al servicio de la colectividad. Recogemos entregamos a domicilio. Garantía técnica "FLASH" Electro. Technical Service. Ingavi Nº 845. Telefono 20507.

PINTOR "DAVALOS"
Experto, interiores, exteriores Recomendaciones. Telf. 11761.-

BALANCES
En 24 horas, garantizados. Honorarios mínimos. Profesionales responsables. Teléfonos: 10178, particular 11637.

MASAJES ELECTRICOS
Baños turcos, gimnasia en aparatos para aumentar estatura, volumen, adelgazar, desarrollar musculatura "GIMNASIO YORK" Comercio Colón teléfono 11351.

PELICULAS KODAK
En todo número, ventas Sub agencia, Av. América 183.

REPARACIONES
De máquinas de escribir y de calc... cular. Talleres "LA SUIZA" Av. América 183, Telf. 26922.

COCINERA Y SIRVIENTA
Que sepa de su oficio, con certi... ficados, se necesita. Calle M... riano Armaza 2922, (Sopocachi ... to).

ARTICULOS PARA EL HOGAR

SE COMPRA
Comercial Loayza Plaza Mur... 519. Compro máquinas de co... cualquier marca pago al conta...

COCINA VENDO
Comercial Loayza Plaza Mu... 519. teléfono 25026. Vendo l... cocina completamente nue... kerosene, marca Philips.

VENDO COCINA
Comercial Loayza Plaza Mu... 519, teléfono 25026. Vende ... mosa cocina italiana por ... 2.300 unica ganga.

LIBROS Y REVIST...

SE DESEA COMPRA...
Geografía Económica Gene... Emilio Llorens. Ofertas: te... nos 23389 o 22378. Dom... Bueno 240, altos.

DEMOCRACIA CRIST...
Por BENJAMIN MIGUEL C... ne el planteamiento político... nómico, social, y cultural... Democracia Cristiana, co... cación especial a los paí... tinoamericanos y subdesa... dos. DE VENTA EN TODA... LIBRERIAS.

PRESTA... DIN... SO...

OFREZCO DINER...
CARVAJAL Yanacocha 44... primera hipoteca ofrezco ... 10. y 20.000 $b. Asimism... cesita sobre hipoteca disti... mas. Reserva.

NECESITO DINE...
Comercial Loayza Plaza ... 519, teléfono 25026 dese... nas que deseen prestar di... mera hipoteca prendas jo... mites al día.

PRESTO DOLAR...
Sobre primera hipoteca. T... no 23467.

MAQUINA... FABRI...

MAQUINA COSE...
Industrial vendo. Ref. Ey... 90-98

ATENCION JOYE...
Vendo máquina grabador... tales, especial para joy... derna, eléctrica, equipo ... to francés, sin uso. Sr. ... Sucre y Pichincha Nº 100...

CATRES METALI...
De una a dos plazas, de ... sos para internados, catre... ra niños, para Ejército, ... de acero. Fábrica Av. ... 492.

Para un bue... caminar

Sus pies necesit... un cuidado espec...

PEDICURO

Instituto Integra... Cosmética y Pedi...

Av. Villazón 1960, ... Telf. 24177

EL FIN DEL "NKRUMANISMO", O EL ERROR DE UN VISIONARIO S

PARIS (AFP).- "El mito de Nkru-h se ha terminado", proclama-n los nuevos dirigentes de Ghana el momento de tomar el poder. palabra no fue escogida al azar, s era un mito, con su acep-ión de lo fabuloso y lo raro, que sus fieles habían construido torno al "Osagyefo" (el Reden-), título oficial del ex-presiden-

El "krumanismo" se había vertido en la doctrina del país. r ejemplo, los fundadores de s Jóvenes Pioneros" se habían propuesto la misión de extender entre la juventud la "enseñanza del Nkrumanismo, es decir, la vida y las obras del Osagyefo Dr. Kwame Nkrumah... "Los citados" Jóvenes Pioneros, en el acto de su confirmación recitaban fórmulas como la siguiente: "Nkrumah

Por RENE BERNARD

es nuestro jefe, Nkrumah es nuestro mesías, Nkrumah no morirá jamás".

Esta pretensión a la inmortalidad inspiraba los montajes fotográficos que aparecían en algunos periódicos de Accra y que representaban al "Osagyefo" a la derecha de Cristo, caminando sobre las olas o retirado en una playa desierta, meditando sobre el destino de Africa y del mundo. El obispo anglicano de Accra, el Reverendo Richard Roseveare, había pagado con la expulsión, en 1962, su oposición a tales excesos.

Los partidarios del Dr. Nkrumah no encontraban sacrilegio el colocarle por encima de lo humano. Su vida y su obra, que debían cambiar la faz de Africa, y, por consiguiente, del mundo, les autorizaba a ello.

EL "NKRUMANISMO"

Quizás hubieran hecho mejor en ponerse de acuerdo para dar una definición práctica, cómoda y, sobre todo, única, del "nkrumanismo", y luego del "conciencismo", que, según parece, era su complemento lógico. Resultaba verdaderamente difícil sacar del fárrago de los aduladores oficiales los elementos principales de la doctrina que presentaban como la panacea contra todos los males del Africa moderna. La elección es arbitraria, pero, de todos modos, se pueden reducir a cuatro estos elementos: identificar la personalidad africana, completar la liberación de Africa, desarrollarla manteniendo al mismo tiempo una estricta política de neutralidad y unir a los pueblos del continente para conseguir una nueva fuerza invencible. Ni que decir tiene que no se trataba de tareas sucesivas, sino de trabajos simultáneos que había que llevar a cabo en un tiempo mínimo. Todo el "nkrumanismo" se condensa quizás en la voluntad de alcanzar, durante la vida misma de su creador, los fines que se había fijado.

Esta simplificación, aunque sea exagerada, tiene el mérito de explicar los comienzos de una oposición que había de terminar con el gobierno del Dr. Nkrumanh.

Sus ilusiones místicas empujaron a un hombre que empezó considerándose un combatiente de la libertad, a creerse un redentor que toda Africa esperaba. Al considerarse infalible- todos cuantos le han conocido lo confirmarán-, el Dr. Nkrumanh había llegado a creerse autorizado a castigar a todos los ganeanos que, por oponerse a él, eran un obstáculo a la redención de Africa. Un sociólogo como el doctor Kofi Busia no podía convencerse de la posibilidad dz resolver en una sola generación todos los problemas del país. Un jurista como el Dr. B. Danquah no podía aceptar la violación de los derechos más elementales, bajo el pretexto de que "el Osagyefo siempre tiene razón". Por lo demás, hombres de Estado tan experimentados como el presidente Tubman se negaban a la inmediata constitución de los Estados Unidos de Africa. En el extranjero, eran mal recibidos los violentos ataques de un dirigente que pretendía representar a toda Africa y que no cesaba de atribuir todos los fracasos- empezando por los suyos- a un neocolonialismo omnipresente y responsable de todos los pecados.

UN BALANCE DESFAVORABLE

Esta ilusión obsesiva en una predestinación mística había terminado por alejar al presidente ganeano de los intereses inmediatos de su pueblo para ponerse al servicio de un panafricanismo absoluto y, por lo tanto, utópico, y también por aislar progresivamente a Ghana en Africa y en el mundo. Evidentemente, no es posible trazar en una sola crónica el balance desfavorable de 15 años de gobierno (el Dr. Nkrumanh fue nombrado primer ministro de Costa de Oro en el otoño de 1951). Apenas se pueden señalar los fallos más sobresalientes.

En el momento en que Ghana consiguió la independencia, en 1957, poseía casi 200 millones de libras esterlinas de reservas. En Marzo de 1964, cuando el gobierno Nkrumanh lanzó su ambicioso plan de desarrollo (que suponía la inversión de más de mil millones de libras ganeanas), esas reservas habían descendido a menos de 50 millones de libras. Proyectos desmesurados y gastos suntuarios provocaron una enorme crisis económica de la que el país se resiente todavía.

En 1957, el Dr. Nkrumanh estaba rodeado de un notable equipo de políticos, de administradores, de militares capaces de hacer un trabajo inteligente y honesto. De depuración en depuración, fue haciendo el vacío en torno suyo. Sus compañeros de lucha por la independencia fueron condenados a enormes penas de prisión o le abandonaron. Sólo quedaron en torno al dictador hábiles aduladores cuyo único fin era enriquecerse gracias al poder.

En Africa, Ghana había disfrutado durante bastante tiempo del prestigio que le daba haber sido el primer país de Africa Negra que había conseguido la independencia, después de la segunda guerra mundial. Pero la ambición de Nkrumanh de convertirse en líder de toda Africa, había irritado a los demás dirigentes africanos y aquella primitiva influencia llegó a desaparecer progresivamente. Bajo el pretexto de apoyar al Africa revolucionaria, frente a ciertos países del continente que acusaba de complicidad con el imperialismo, el Dr. Nkrumanh había abierto las fronteras a todos los elementos considerados subversivos en los demás países africanos. Todo esto había acentuado la hostilidad y el aislamiento.

En todo el mundo, Ghana había dejado de ser considerado como uno de los Estados más variables del continente gracias a sus riquezas naturales. El extremismo de su presidente, y sobre todo su agresividad sistemática, habían desanimado a las mejores voluntades. Ghana era mirada con sospecha por toda Africa y los países de fuera de ella.

En la misma Ghana, los jóvenes intelectuales que los educadores oficiales no habían conseguido convertir al "nkrumanismo", esperaban impacientemente la hora de romper las cadenas y de obtener el desquite. La hora ha llegado y el furor con que han sido destruidos los testimonios del culto a la personalidad- especialmente las estatuas del dictador- es revelador de la amplitud de una oposición que, a pesar de una represión rigurosa, había osado manifestarse francamente: El Dr. Nkrumanh había logrado escapar milagrosamente a cuatro atentados- otros dicen diez- desde 1961.

La reparación debe hacerse, sin embargo, sin injusticia. Por muy severo que sea el juicio de la historia hacia un hombre cuyo pensamiento y acciones estuvieron dominados por un orgullo monstruoso, hay que reconocer que desempeñó un papel importante en la liberación de Africa. Fue el Dr. Nkrumanh quien redactó la "Declaración africana de los pueblos colonizados", primer manifiesto en favor de la emancipación del continente, adoptada por el Congreso Panafricano de Manchester de 1945. De esta declaración, no se podrán olvidar las siguientes frases: "Creemos en el derecho de todos los pueblos a gobernarse por sí mismos. Proclamamos el derecho de todos los pueblos colonizados a asumir su propio destino... ¡La larga noche ha terminado!... ¡Pueblos colonizados y oprimidos del mundo entero, uníos!"

Universidad Mayor de San Andres

FACULTAD DE MEDICINA Y CIRUGIA

Se comunica a los postulantes a la Facultad de Medicina y Cirugía, que los exámenes de ingreso, se realizarán el día martes 29 del mes en curso a horas 9 a.m., previa presentación de su papeleta de inscripción.

La Paz, 26 de marzo de 1966

Dr. Remberto Monasterio C.

Decano

Caja Nacional de Seguridad Social

CONVOCATORIA A PROPUESTAS Nº 3/66

Se invita a las firmas importadoras y productoras de drogas en el país, concurrir a la Convocatoria a Propuestas para la provisión de productos farmacéuticos (ítems no cotizados en la Conv. 1/66) compra local. El listado de drogas y el pliego de especificaciones se proporcionará en la Secc. Adquisiciones.

GARANTIA DE SERIEDAD.- A tiempo de presentar sus propuestas deberán acompañar la correspondiente boleta de garantía por $b. 50.oo más el 5% (cinco por mil) sobre el monto total de la oferta.

PLAZO DE PRESENTACION.- Las propuestas deberán ser presentadas en papel sellado y con timbres de ley en sobre cerrado y lacrado, con el membrete de la firma interesada, en la Sección Adquisiciones, ubicada en el 2º piso del edificio de la calle Ingavi esq. Plaza Murillo, hasta el 30 de marzo del año en curso, con la siguiente leyenda: CONVOCATORIA A PROPUESTAS Nº 3/66.

Nota.- Se aclara que en anterior publicación por un error involuntario, ha sido consignada la fecha 5 de abril como plazo de presentación de esta propuesta en vez de 30 de marzo que es la fecha correcta.

La Paz, marzo de 1966

DIRECCION DE SERVICIOS GENERALES

MINISTERIO DE SALUD PUBLICA

REGLAMENTO OFICIAL DE FARMACIAS

SE COMUNICA A LOS SEÑORES BIOQUIMICO FARMACEUTICOS, PROPIETARIOS DE FARMACIAS, INDUSTRIALES FARMACEUTICOS, IMPORTADORES Y COMERCIANTES EN ESPECIALIDADES FARMACEUTICAS DE USO HUMANO, VETERINARIO, COSMETICOS Y DROGAS EN GENERAL, PROFESIONALES ENCARGADOS DEL REGISTRO DE ESPECIALIDADES, LA OBLIGACION QUE TIENEN DE ADQUIRIR EL REGLAMENTO OFICIAL DE FARMACIAS, APROBADO POR DECRETO SUPREMO No. 07411 DE 1o. DE DICIEMBRE DE 1965, EL MISMO QUE SE HALLA A LA VENTA EN LA SECCION CAJA DEL MINISTERIO DE SALUD PUBLICA.

LA PAZ, MARZO DE 1966.

Dr. Jorge Rojas.
DIRECTOR DEL SERVICIO QUIMICO FARMACEUTICO NACIONAL

"FATEJA" S.A.

Convoca a Asamblea General Ordinaria de accionistas para el día martes 29 de marzo a horas 18.30 en sus oficinas del Edificio "Bernardo".

EL DIRECTORIO

Ministerio de Salud Pública

CONCURSO DE MERITOS

El Ministerio de Salud Pública, convoca a concurso de mérito a los señores Licenciados en Ciencias Económicas, para la provisión del siguiente cargo:

Economista Asesor del Departamento Nacional de Abastecimiento Médico, bajo las siguientes condiciones:

a) Tener experiencia mínima de 5 años de trabajo
b) Cursos de Especialización en Organización Empresarial, Costos y Desarrollo Económico Social.

Los interesados deberán presentar sus expedientes en la Secretaría de la Dirección Administrativa Nacional, hasta el día martes 29 de marzo a horas 18 (p.m.).

La Paz, 25 de marzo de 1966

Jaime Mendizabal S.
Director Administrativo Nal. del Ministerio de Salud Pública

Vº Bº

Dr. Jorge Quinteros Canedo
Director Gral. Servicio Nacional de Salud Pública

GUIA PROFESIONAL

MEDICOS

Dr. MIGUEL MELEAN DIEZ de MEDINA
MEDICO DE NIÑOS
Comunica a su distinguida clientela que de regreso de Italia y de haber realizado estudios en la Clínica Pediátrica de la Universidad de Roma, ha reabierto su consultorio en la Avenida Mariscal Santa Cruz, Edificio de los Sagrados Corazones, de horas 15.45 a 18.30. Teléfonos 24974 - 24938.

Dr. E. ALEXANDROWICZ
ESPECIALISTA EN LA PIEL
Especialidades en piel, VENEREAS, PROBLEMAS SEXUALES. Avenida Argentina No. 1919. Teléfono 24534. Consultas de 14 a 17.

Dr. LADISLAO HERMOSA
OBSTETRICIA Y GINECOLOGIA
Consultorio: Edificio Almaráz, 4º piso, Horas 17 a 20, teléfono 24524.

Dr RUBEN CASTELLANOS ROJAS
MEDICO DE NIÑOS
Especializado en la Universidad de Roma (Italia). Consultorio y domicilio: Rosendo Gutierrez 642 (Sopocachi). Teléfono 12305.

Dr. LUIS POZO TRIGO
Otorrinolaringólogo.- Matrícula Nº P.- 31. Estudios de especialización de los Estados Unidos. Atiende medicina y cirugía de NARIZ, OIDOS Y GARGANTA. Exámenes audiométricos. Medición eléctrica de las sorderas). Consultas de lunes a viernes de Hs. 14 a 18. Consultorio: Yanacocha Nº 332, frente al edificio Asbún.

Dr. ANIBAL RIVERO DELFIN
MEDICO DE NIÑOS
Estudios de especialización en Inglaterra. The Hospital for Sich Children Great Ormond Street, Londres. The Royal Devon and Eeter City Hospital.
Consultorio: Av. 16 de Julio 1456. Edificio Sobima. 3er Piso. Telf. 10579. Domicilio Av. Argentina 1821. Telf. 20087.- Consultas de 14 a 17. English Spoken.

Dr. PICARDO CANO ZEGADA
CIRUJANO VASCULAR
Especialización en México. Miembro correspondiente de la Sociedad Mexicana de Angiología. Enfermedades de as venas (varices, flebitis, úlcera varicosa). Enfermedades de las arterias y linfáticos.
CONSULTORIO: Ballivián 1226.- Teléfono 28305. Horas de consulta de 17 a 20.

Dr. ENRIQUE VERGARA M.
ENFERMEDADES DE LA PIEL
Av. del Ejército 30 esquina Loza (Miraflores) Horario 13:30 a 16:30. Telf. 23129. Casilla Correo 2223.

Dr. LEON ROJAS ANTEZANA
Médico Cirujano. Enfermedades y Cirugía de Tórax. Pulmones, corazón, arterias, venas, esófago, Consultorio: Comercio 863. Atención Hs. 16:30 a 18.

Dr. LUIS V. SOTELO
Enfermedades de Niños; Nutrición Infantil. Después de 3 años de ausencia en el exterior reabrió su consultorio en Otero de la Vega Nº 307 esq. Cañada Strongest. Consultas de Hrs. 4 a 6 p.m. Telf. domicilio 25638.

Dr. JULIO REIMERS SCIARONI
CIRUGIA GENERAL
Estudios de especialización en Alemania (Hamburgo) Consultorio: Av. Mariscal Sta. Cruz 1295, 1º piso Consultas tardes: 15 a 17 p.m. Teléfonos 11844 Domicilio: 22866 Man spricht Deutsch

Dr. HERNAN CRIALES
MEDICO CARDIOLOGO
Especializado en México. Electrocardiografía. Consultorio - Domicilio Díaz Romero 1455. Teléfono 11188 Atiende de 14 a 19 horas.

Dr. MARIO MENDEZ ELIAS
CIRUGIA Y ENFERMEDADES DEL SISTEMA NERVIOSO
Jefe Clínica Neurología y Neurocirugía U.M.S.A. Especialización Holanda, Inglaterra. Edificio Krsul, Avenida Camacho Nº 1223, teléfonos 11430-24528.

ABOGADOS

ESTUDIO JURIDICO "HERVAS CASTRO"
Calle Loayza Nº 149 altos. Teléfonos 23336 - 24878.
Patrocina causas en general con atención personal de abogados especializados y Procuradores responsables.

GASTON PIZARROSO LARA
ABOGADO
Bufete: Plaza San Francisco No. 893. Tercer piso oficina 9.

BENJAMIN MIGUEL H. - EMILIO MEDINA
Estudio Jurídico: calle Potosí 876. Primer piso. Teléfono 28475.

HUMBERTO SALAMANCA Z.
ABOGADO
Socabaya 340, 2º piso. Teléfono 28803.-

SABINO TITO ATAHUICHI
ABOGADO
Atiende asuntos penales, civiles, agrarios, trámites Magisterio. Bufete: Yanacocha 448, tercer piso, oficina 36 Teléfono 10559.

NOTARIOS

FIDEL ZUMARAN M.
NOTARIO PUBLICO
Atiende escrituras, poderes, protestos de letras, protocolizaciones, etc.
Oficina: Yanacocha 448, Of. 26 Telf. 10950.

DENTISTAS

Dr. LUCIO DURAN TAPIA
CIRUJANO DENTISTA
Turbina Dental. Rayos X. Edificio Almaraz, Yanacocha esq. Mercado 996. Telf. 25338 y 28123.

Dr. ERNESTO P. MIER
DENTISTA
Atención: Mañanas y Tardes Av. Santa Cruz 1336.- Telf. 23735. Rayos 4X Alta Velocidad.

OHTSU PARA LOS CAMINOS MAS DIFICILES!

50% MAS DE KILOMETRAJE

llantas OHTSU NYLON

CONSULTENOS SOBRE FACILIDADES DE PAGO!

REPRESENTANTES EXCLUSIVOS PARA BOLIVIA.

HANSA LTDA.

LA PAZ-ORURO-COCHABAMBA-POTOSI-SUCRE-SANTA CRUZ-TARIJA-VILLAZON.

Obreros, maestros y estudiantes formaron un frente contra la Junta Militar del Ecuador

EL FRENTE DISPUSO UNA HUELGA GENERAL Y RESOLVIO DECLARARSE EN SESION PERMANENTE "HASTA LOGRAR EL DERROCAMIENTO DE LA DICTADURA MILITAR".

POR JORGE JURADO

QUITO, 27 (AP).- LA CONFEDERACION SINDICAL CRISTIANA Y LA FEDERACION DE TRABAJADORES, DE TENDENCIA IZQUIERDISTA, Y LA FEDERACION UNIVERSITARIA CRISTIANA Y LA FEDERACION DE ESTUDIANTES UNIVERSITARIOS QUE AGRUPA TAMBIEN A JOVENES DE EXTREMA IZQUIERDA, VARIOS SINDICATOS Y ORGANIZACIONES DE MAESTROS, CONFORMARON EL FRENTE DE UNIDAD CLASISTA.

EL FRENTE DISPUSO UNA HUELGA GENERAL Y RESOLVIO DECLARARSE EN SESION PERMANENTE "HASTA LOGRAR EL DERROCAMIENTO DE LA DICTADURA MILITAR".

PARECE QUE LA PRESION ARMADA CONTRA LA UNIVERSIDAD CENTRAL Y SU POSTERIOR CLAUSURA POR EL REGIMEN, HAN PROVOCADO NO SOLO LA PROTESTA VERBAL EN TODO EL PAIS SINO UN SENTIMIENTO DE INSURGENCIA EN QUE APARENTEMENTE ESTAN UNIDOS LOS POLITICOS, LOS TRABAJADORES, LOS ESTUDIANTES Y ORGANIZACIONES DE DIVERSA INDOLE.

El Consejo de la Universidad de Quito declarô que siendo la universidad "libre, democrática y tradicionalmente autônoma, desconoce por ilegítimo el decreto de clausura expedido por la dictadura militar", y resolviô suspender temporalmente las actividades en el centro hasta que el país "retorne al imperio de la libertad, la justicia y el derecho".

Centenares de universitarios han sido puestos en libertad, pero un número igualmente crecido permanece en los cuarteles. Fueron detenidos antes de anoche por los soldados cuando las Fuerzas Armadas actuaron contra la universidad, acción en la cual perecieron un estudiante y un recluta, hubo varios heridos de bala y decenas de profesores y alumnos resultaron lesionados por los golpes de culata.

DISTURBIOS EN GUAYAQUIL

En Guayaquil anoche los estudiantes promovieron disturbios anti-gobiernistas, y chocaron con la gendarmería; estalló una bomba junto a un cuartel, y la Junta Constitucionalista, que agrupa a la oposición, convocô para mañana una manifestación para demandar del régimen militar la entrega del poder.

Despachos desde ese puerto informaron que 19 estudiantes fueron detenidos.

En Cuenca, capital de la provincia de Azuay, los universitarios se declararon en huelga indefinida "hasta que caiga la junta militar", se apoderaron del recinto de la universidad de Azuay y construyeron barricadas.

Varios profesores dimitieron sus cargos en organismos militares, y la Asociacion de Profesores de la Universidad Central acordô "fijar el 25 de marzo como "día de la verguenza nacional", fecha en que "el ejército ecuatoriano irrumpiô feroz y vandálicamente en la universidad" mientras los profesores y los alumnos cumplían sus deberes.

La asociación recordô que esta clausura universitaria es la tercera dispuesta por el actual régimen militar.

PROTESTAS DE LA JUNTA

La Junta Constitucionalista de Quito protestô en airados têrminos por "los atropellos en la universidad" y el allanamiento de la residencia del ex Presidente Camilo Ponce, que dijo que "la sangre derramada clama ante Dios y ante los hombres".

En Loja, capital de la provincia del mismo nombre, tres dirigentes estudiantiles fueron encarcelados despuês de una manifestación anti-gobiernista de estudiantes y trabajadores.

Editorialmente "El Tiempo", denunciô "el ultraje de que ha sido víctima la universidad central" y protestô por la prisión del comentarista político de la televisión Francisco Darques.

"Este nuevo atropello contra la libertad de expresión paradójicamente coincide con la declaración de la Sociedad Interamericana de Prensa de que existe completa libertad de prensa en Ecuador, añadió el Diario.

El Comité de Libertad de Prensa de la SIP está reunido en Caracas.

Tres radioemisoras fueron clausuradas por el gobierno esta semana.

Se avecina nueva ola de huelgas en la Argentina

BUENOS AIRES, 27 (AP).- Ferroviarios, empleados de aerolíneas y de correos proyectan huelgas la semana próxima a cundir en el país una nueva ola de intranquilidad laboral.

Los 200.000 ferroviarios del Estado proyectan un paro de 48 horas a partir de las 20 de hoy. Es el segundo paro en menos de una semana.

El jueves detuvieron sus actividades por 24 horas, luego que se estancaron las negociaciones sobre salarios. El gobierno les ofrece un aumento del 15 por ciento además de un aumento general de 2.500 pesos por mes. El gremio exige 4.500 pesos además del 15 por ciento.

FERROCARRILES: DEFICIT NACIONAL

Los funcionarios del gobierno dicen que la tesorería no puede costear tales demandas. Los ferrocarriles del Estado producen pérdidas que llegan a la mitad del déficit nacional.

Los trabajadores de correos han estado trabajando a desgano en las últimas dos semanas. Proyectan acelerar la presión la semana próxima con paros esporádicos. Se estima que hay 4.500.000 piezas de correspondencia sin entregar en los correos del país.

Los empleados de correos protestan porque el Presidente Arturo Illia vetô una ley que les aumenta sus salarios. El gobierno insiste en que sólo puede pagarles un aumento del 15 por ciento sin agravar la inflación.

AEROLINEAS ARGENTINAS

Los empleados de la aerolínea estatal Aerolíneas Argentinas proyectan paros de 24 horas la semana próxima. Anoche se estancaron nuevamente las negociaciones sobre salarios.

Un estancamiento similar la semana pasada provocô violencias en las instalaciones. El personal de vuelo no respalda la huelga.

Otro conflicto sin resolver es aquel entre las líneas de omnibús urbanos y el gobierno. Este no acepta el aumento de un 40 por ciento en las tarifas propuesto por las líneas.

Las líneas hicieron un paro dos veces la semana pasada y luego aumentaron las tarifas por su cuenta. El gobierno se apoderô de vehículos y según algunos los conductores efectuarán nuevos paros esta semana.

Operadores de radio marítimos, empleados de universidades, albañiles, empleados de teléfonos, de la industria del petróleo y salubridad están entre otros grupos que amenazan con paros si no reciben aumentos de salarios.

Un soldado indonesio enseña a un grupo de estudiantes, cómo manejar una ametralladora, en Yakarta. Los estudiantes desempeñaron un gran papel al derribar al ministerio comunizante de Sukarno y al favorecer al ejército, que ahora parece firmemente asentado en el poder (AP Wirephoto).

Potente sustancia para curar el cancer perfeccionan científicos en los EE.UU.

POR JOHN BARBOUR

PHOENIX, ARIZONA, 27 (AP).- HOMBRES DE CIENCIA INOCULARON UNA SUSTANCIA DESCONOCIDA EN RATONES CANCEROSOS Y LOS TUMORES MALIGNOS QUEDARON ERRADICADOS EN CUESTION DE HORAS. LOS CIENTIFICOS ESPERAN PODER CREAR UNA SUSTANCIA SIMILAR PARA BENEFICIO DE LOS SERES HUMANOS.

TAN POTENTE ES LA "SUSTANCIA", QUE A VECES DISUELVE UN CANCER EN 15 MINUTOS, PERO HASTA AHORA NADIE SABE POR QUE ACTUA ASI.

La sustancia ya ha sido probada en seres humanos para ver si el hombre puede tolerarla y los resultados del experimento demuestran que si. Aunque estas personas estaban gravemente enfermas de cáncer, los científicos no han querido revelar los resultados de la inoculación hasta que el experimento sea divulgado por los publicaciones médicas.

El Dr. Lawrence Burton y su colega Frank Friedman, que son geneticistas, pero no doctores en medicina, del hospital St. Vincent de Nueva York, comenzaron hace unos ocho años a refinar la sustancia mencionada.

Los ratones utilizados en los asombrosos experimentos son de una familia especialmente criada para que padezca de cáncer mamario en el ciento por ciento de los casos. El cáncer es provocado por un virus que es inoculado en la cría al tomar ésta la leche materna. Cuando los ratoncillos crecen, desarrollan cáncer.

250 PRUEBAS

Sin fallar ni una sola vez, en las 250 últimas pruebas realizadas, la misteriosa sustancia ha matado prontamente esos tumores, según dijeron los científicos en el octavo seminario anual de escritores de ciencias de la Sociedad Americana del Cáncer, ayer.

Para demostrar lo que afirman, inocularon la sustancia en dos ratones en la noche del viernes. Los dos animales tenían tumores enormes. Cuando amaneció, los tumores habían desaparecido casi por completo en uno de los ratones y completamente en el otro. Después los científicos inyectaron la sustancia a otros dos ratones y esta vez los tumores "murieron" en cuestión de dos horas.

SUERO SANGUINEO

Los científicos explicaron que han obtenido la sustancia del suero sanguíneo de ratones, vacas y personas cancerosas. Obtienen el extracto centrifugando el suero y sometiéndolo a un tratamiento químico. Los investigadores añadieron que el material obtenido así probablemente es protéinico o parecido a la proteína.

El Dr. Burton manifestô que aparentemente, por algún motivo aún no aclarado, la sustancia estimula la resistencia al cáncer en el animal enfermo y éste produce el anticuerpo, o lo que sea que destruye el tumor.

Otros hombres de ciencia creen que es la sustancia misma el agente erradicador.

Por lo general los ratones curados vuelven a enfermar de cáncer posteriormente, pero esos tumores también desaparecen con las inyecciones.

SUSTANCIAS ORGANICAS

El largo camino recorrido hasta llegar a obtener la sustancia comenzô con el empleo de substancias orgánicas que por sí mismas podían estimular el crecimiento del cáncer. Erradicaron algunos de los factores los científicos encontraron dos proteínas que, funcionando juntas, tienen las propiedades anticancerosas.

Dijeron que ahora van a dejar los experimentos con los ratones para dedicarse a preparar una sustancia que en el tubo de ensayo tenga acción específica contra tumores humanos.

"Tenemos que insistir en que esto no es aplicable a los humanos y que cualquier persona que nos pida ayuda en lugar de someterse a los tratamientos anticancerosos convencionales, estará despistada", dijo el Dr. Burton. "Todavía no sabemos si esto llegará a dar resultado en los seres humanos o si será una cura universal, es decir, para todos los tipos de cáncer".

Sin embargo, los investigadores dijeron a los científicos que los escuchaban, que con gusto darán parte de la sustancia a científicos capacitados para que experimenten en seres humanos, que están "sinceramente interesados" en el descubrimiento. Actualmente hay cantidades muy limitadas de la sustancia para dedicarla a la investigación científica.

Pese a que la capacidad de la sustancia para erradicar cánceres se circunscribe hasta ahora en los ratones, dijo el Dr. Friedman, los científicos tienen "puesto el ojo en el ser humano".

Los EE.UU. lanzarán hoy un sateloide dotado de 10 telescopios al espacio

CABO KENNEDY, FLORIDA 27 (AP).- Mañana comenzará una nueva era en astronomía cuando Estados Unidos ponga en órbita un sateclide provisto de diez telescopios con el propósito de levantar parte del velo estelar que cubre a los secretos del universo.

"Para la astronomía será un momento histórico", dice el doctor James E. Kupperian, del Centro de Vuelos Espaciales Goddard, de la Administración Nacional de aeronautica y del Espacio (ANADE).

El sateloide, denominado Observatorio Sideral Orbital (OSO) será colocado en órbita por un cohete Atlas-Agena a las 15.19 EST. Será la carga útil más pesada que los Estados Unidos han puesto en órbita.

El OSO será insertado en una órbita circular de 800 kilómetros de altura y así desde Tierra los científicos podrán observar las estrellas, las nebulosas y las masas gaseosas sin que la visión esté deformada por la atmósfera.

Los diez telescopios del OSO proporcionarán a los astrónomos la mejor observación que hasta entonces habrán realizado, de por lo menos 200 estrellas y otros fenómenos estelares. Esto probablemente los capacitará para determinar como se originaron y como se desenvuelven ahora. De su estudio podrían derivarse claves que revelen el origen del universo.

Manejado por control remoto desde Tierra, el OSO podrá "mirar" un punto determinado del firmamento con gran precisión y mantenerse fijo en el durante 50 minutos. En têrminos más terrícolas y gráficos puede decirse que el OSO sería capaz de encontrar una pelota de balompie desde una distancia de 800 kilómetros.

SUKARNO NOMBRO UN PRESIDIUM PARA ENCABEZAR UN GABINETE REFORMISTA

SINGAPUR, 27 (AP).- El Presidente Sukarno designô esta noche un Presidium de seis miembros para encabezar un Gabinete reformista, según anunciô radio Yakarta.

El primer Viceprimer Ministro y jefe del Presidium es Johannes Leimena, según anunciô Sukarno en una emisión de la radio oficial desde Yakarta. Leimena fue segundo Viceprimer Ministro desde 1963 hasta hace pocos días, cuando fue degradado a quinto Viceprimer Ministro.

Este último puesto ahora pasa a ser ocupado por el nuevo Jefe militar del país, General Suharto.

Los otros viceprimeros ministros son los siguientes:

Segundo, K.H. Idham Chalid, tercero, Roesland Abdulgani; cuarto Sultán Hamengku Buwono, y sexto Adam Malik.

Chalid fue calificado como miembro temporario del Presidium junto a Suharto. No se explicô ese carácter provisional.

Sukarno anunciô en la transmisión que Suharto también está a cargo de la defensa y seguridad.

El ex Ministro de Defensa General Abdul Haris Nasution fue nombrado Vicejefe del Comando "pro aplastamiento de Malasia" que forma parte del Gabinete. Fue la destitución de Nasution el 21 de febrero como Ministro de Defensa que provocô manifestaciones que eventualmente causaron la crisis de gobierno.

Sukarno dijo que Abdulgani estará a cargo de los asuntos políticos y Chalid del Consejo Ejecutivo de Estado.

Buwono estará a cargo de la economía, finanzas y desarrollo, y Malik de asuntos extranjeros y sociales.

CONTINUAN LAS DEMOSTRACIONES EN SAIGON CONTRA EL REGIMEN MILITAR

SAIGON, 27 (AP).- Nuevas demostraciones budistas contra el régimen militar de Saigón se efectuaron hoy, mientras voceros norteamericanos anunciaban dos nuevas ofensivas contra el Vietcong.

Unas 20.000 personas desfilaron ordenadamente en Hue, a unos 640 kilómetros de esta capital, pidiendo la destitución del jefe de la junta, Primer Ministro Nguyen Cao Ky y la formación de un gobierno por elección popular.

"Abajo la conspiración norteamericana para estorbar la convocatoria de un Parlamento Constitucional" decía una de las pancartas.

En Saigón, unas 5.000 personas se reunieron en el cuartel general de la Juventud Budista y acusaron al régimen de Ky de venderse a Estados Unidos. "El pueblo amarillo de Vietnam no debe ser oprimido por extranjeros", dijo uno de los oradores.

Más tarde Ky transmitiô por radio una apelación de calma y orden. El gobierno trabaja por la democracia, dijo, pero "la democracia no se construye en una noche".

Ky ha prometido que las elecciones para la Asamblea Nacional se celebrarán el próximo año. Expresô el pasado viernes que se adelantarían si la actual acción militar y cívica tiene éxito.

Se afirma que el Kremlin rehabilitará a Stalin en Congreso del Partido Comunista

MOSCU, 27 (AP).- Surgiô hoy un signo significativo de que el Kremlin está rehabilitando al menos parcialmente la memoria de José Stalin, a pesar de una creciente oposición a esto tanto aquí como en el exterior.

Esto se vislumbrô en artículos elogiando al dirigente comunista Sergei M. Kirov, los que omitieron anteriores sugerencias de que Stalin lo hizo asesinar en 1934 por rivalidades personales.

Antes de dicho signo ya hubo otros en el mismo sentido. Faltan dos días para que se inaugure el 23 congreso del Partido Comunista Soviético.

Fuentes comunistas dicen que el Primer Secretario del partido Leonid I. Brezhnev, hablará de Stalin en su informe al congreso, presentado el jueves. Se anticipa que fijará una nueva pauta que omite gran parte de la culpa una vez atribuida a Stalin por sus crímenes.

Veinticinco intelectuales del partido han prevenido a Brezhnev que en una cara que "cualquier paso hacia la rehabilitación conduciría a una nueva división en las filas comunistas", y que sería interpretado como una debilidad soviética ante los elogios al difunto dictador por parte del régimen de Pekín.

Por su parte, el órgano comunista italiano "L'unita" dijo hoy que si el congreso "adopta una revaluación política de la figura de Stalin que atenúe el juicio negativa del 20 congreso, es mejor decir desde ahora que no podemos aceptarla".

Fue en el 20 congreso, en 1956, cuando Nikita Khrushchev denunció a Stalin como un tirano sanguinario, luego de décadas en que se le enseñó al pueblo soviético a edificar la personalidad de su gobernante.

Los artículos de hoy recordaron el 80 aniversario del nacimiento de Kirov, cuyo asesinato fue usado por Stalin como pretexto para lanzar una sangrienta depuración que diezmô las filas de los antiguos bolcheviques.

Por mucho tiempo se ha creido aquí y en el extranjero que la muerte de Kirov fue obra de Stalin. En 1964 el órgano comunista "Pravda" dijo que en 1934, delegados al 17 congreso comunista consideraron destituir a Stalin como jefe del gobierno. Aunque el diario no mencionô esto, se pensaba en Kirov como su sucesor. Pero diez meses después había muerto.

Reunión del CIES:

EE.UU. Y LATINOAMERICA SE ENCAMINAN HACIA UNA COLISION EN CUANTO AL COMERCIO INTERAMERICANO

POR KEN DAVIS

BUENOS AIRES, 27 (AP).- Latinoamérica y Estados Unidos se encaminaban hoy hacia una colisión en cuanto al comercio interamericano en la cuarta reunión anual del Consejo Económico y Social de la Organización de Estados Americanos.

Los latinoamericanos quieren que Estados Unidos conceda a sus países un tratamiento preferencial en tarifas sobre una base regional.

Pero Estados Unidos, dijo un alto funcionario de EE.UU., no establecerá un sistema preferencial de comercio para América Latina.

Esta fuente autorizada aseguró a los periodistas que su país vino aquí sin variar el énfasis que acuerda a la ayuda y al comercio.

Hasta ahora el énfasis ha estado en la ayuda, a pesar de algunos acuerdos sobre materias primas en los últimos cuatro años.

"Consideramos que la ayuda y el comercio son complementarios" dijo la fuente. Indicô que los préstamos se hacen para que los países en desarrollo mejoren su capacidad comercial.

Pero muchos observadores comentaron en privado que Estados Unidos está atrapado por el Acta de Río de Janeiro, que establecio la base de un sistema de comercio preferencial en Latinoamérica. Estados Unidos firmô esa acta.

Una fuente norteamericana dijo que, en efecto, el Acta de Río prevé la creación de un sistema por el cual Estados Unidos concedería a las exportaciones latinoamericanas tarifas preferenciales comparadas con las de otras zonas.

Parece que Latinoamérica trata de imponer a los EE.UU. un sistema hemisférico tanto en Panamá como en Buenos Aires.

Se informô desde Panamá, en donde se redactan enmiendas a la Carta de la OEA, que Estados Unidos no acepta ciertas reformas económicas y sociales.

Una rápida negativa de Lincoln Gordon, Secretario Auxiliar de Estado para asuntos latinoamericanos, no logrô tranquilizar a los delegados del hemisferio a la reunión.

La falta de acuerdo sobre un sistema preferencial hemisférico comienza a parecer a algunos el motivo oculto tras las diferencias.

La conferencia comienza su labor mañana, luego que los expertos económicos y sociales pasaron días trabajando en informes. Su labor consistiô en examinar lo logrado en los primeros cinco años de la Alianza para el Progreso, y por otra parte señalar objetivos para los próximos cinco años de ese programa.

Estados Unidos piensa que las conferencias anuales pasan demasiado tiempo recapitulando lo pasado, y por ello se considera la idea de efectuar revisiones sólo cada cinco años.

Un alto funcionario de EE.UU. indicô que "es bastante infructífero pasar tanto tiempo mirando hacia atrás".

Otra fuente estadounidense dijo que el Presidente argentino Arturo Illia, que no se presentô según lo anunciado en la sesión inaugural de la conferencia, habló al cierre de ésta.

UN MAESTRO BECADO VIAJA A LA PLATA

Haciendo uso de la beca por ocho meses que le proporcionó la oficina de UNESCO en la Argentina, el Director de la Escuela "Claudio Sanjinés", Dr. Adolfo Caballero Valda, viaja el martes rumbo a La Plata.

Durante su estadía en la Argentina el becario estudiará la Organización y Metodología de la Educación Primaria en la Facultad de Humanidades y Ciencias de la Educación en la Universidad de La Plata. Del primero de Abril al 30 de Noviembre el señor Caballero se preparará en la especialización que eligió previamente.

NECESITAMOS ALMACENES

En alquiler o anticrético necesitamos almacenes entre Avenida Buenos Aires, Tumusla o circunvecinas, si es posible con depósito interior y patio.

Escribir dando respuesta a casilla correo Nº 63 La Paz.

PRESENCIA

DIRECTOR: HUASCAR CAJIAS KAUFFMAN
CO-DIRECTOR GERENTE: ALBERTO BAILEY GUTIERREZ

La Paz, Bolivia, Lunes 28 de Marzo de 1966

CANDIDATOS CAMPESINOS

Ha suscitado mucho interés el anuncio de que el Ampliado Nacional de dirigentes campesinos, solicitó la mitad de los puestos de diputados y senadores que habrán de elegirse en los próximos comicios, como condición para integrar un frente político. No podemos predecir el futuro ni asegurar que, en vía de concesiones mutuas que tienen que hacerse los partidos que integran una coalición, aquel planteamiento se tornará realidad. Pero cualquiera sea ese futuro, interesa hacer consideraciones sobre el principio que ha sido planteado.

No creemos que sean muchos los que ahora nieguen a un ciudadano, por el simple hecho de ser campesino, el acceso a cualquier función pública, por elevada que ella sea. Los prejuicios son justificables a este respecto. Pero lo que sí tenemos que sostener es que la posición opuesta es igualmente infundada: el de obligar a que determinado número de funcionarios tengan que pertenecer obligatoriamente a cierto sector laboral o profesional. Las elecciones tienen que prescindir de preferir a postores, por su función social, a los campesinos, fabriles, mineros, comerciantes, industriales, abogados, médicos, periodistas, etc. El problema está en que los personas tengan las condiciones para desempeñar con capacidad intelectual y moral el cargo para el cual se han presentado como candidatos. Es el cumplimiento de esa condición lo que tiene que interesar. La profesión o tipo de trabajo no puede ser condición para el acceso a las altas funciones del Estado o nos deslizaremos, se quiera o no, a un sistema rigidamente corporativo.

En este sentido, consideramos que los que trabajan en el campo son los que más directamente conocen sus problemas, los que mejor pueden trabajar para que se los resuelva, los que más interesados estarán en presionar desde cargos representativos para que se preste a los problemas del campo la atención que merecen. Por tanto, es conveniente que campesinos capacitados lleguen al Congreso, como es conveniente también que, mirándose de quienes viven en las ciudades, sean los más capaces los que sean elegidos.

Naturalmente, en el caso anterior, nos referimos a campesinos distintos, entre los cuales hay muchísimos que han recogido los frutos de su enorme deseo de superación. No nos referimos a quienes se sirven de los campesinos, a algunos dirigentes politiqueros que carecen de altruismo para servir a sus diritados y que sólo están interesados en conservar sus puestos y este recordar cómo, en varios lugares, aunque los intereses campesinos son siempre los mismos, los dirigentes y sus tendencias han variado al compás de los intereses partidistas). No nos referimos a los políticos provenientes de las ciudades que adoptan disfraces de campesinos y que han constituido feudos en los cuales negocian en propio provecho con distintos gobiernos. Nos referimos a tanto honesto trabajador que hace tiempo viene pidiendo paz, orden, justicia, progreso, para sí y para sus hijos.

Estamos seguros de que, sin necesidad de llegar al terreno de las imposiciones sociales violentas, si hay candidatos campesinos con tales condiciones, serán apoyados por todos, inclusive por los ciudadanos urbanos.

DIRIGENTES DE SIGLO XX Y CATAVI VOLVIERON A SUS BASES EL SABADO

Los dirigentes mineros de Siglo XX y Catavi que llegaron a esta ciudad para tramitar con las autoridades de COMIBOL la solución de varios problemas que confrontan sus bases, retornaron a los centros mineros luego de haber obtenido relativo éxito en los propósitos y de haber presentado al Presidente de la Junta y su Ministro de Trabajo, sendas invitaciones para que visiten los centros mineros.

Durante dos semanas, los dirigentes mineros sostuvieron charlas con autoridades de COMIBOL para lograr soluciones a la situación de cientos de trabajadores retirados de la empresa. La incorporación de 400 "enaquipuras" como trabajadores regulares, también es otro de los puntos que plantearon los mineros. Y el más importante: pidieron a las autoridades del Gobierno el reconocimiento de los dirigentes del Comité Ejecutivo de la Federación de Mineros.

Sin precisar, el dirigente máximo de Siglo XX, René Chacón, dijo que obtuvo la solución de algunos problemas, aunque, dijo, el reconocimiento a los dirigentes nacionales fue negado rotundamente por el propio Presidente de la Junta Militar.

PACTOS

Fuera de las charlas con los miembros de COMIBOL, los dirigentes mineros se reunieron con trabajadores de otros sectores para una posible suscripción de pactos.

Están adelantadas las charlas con los fabriles paceños que se comprometieron a enviar comisiones a las minas nacionalizadas para que se empapen de la verdadera situación económica en la que viven los mineros. Los fabriles entrarían a formar parte de los pactos que tienen los mineros con otros sectores.

Con los dirigentes de los transportistas sostuvieron charlas preliminares para la firma de un otro pacto. Los chóferes tendrán un Congreso Nacional el próximo 15 de abril en la ciudad de Santa Cruz y, a pedido de los mineros de Siglo XX y Catavi, los dirigentes de la FSTMB serán los encargados de negociar con ellos el posible pacto. Estos dos sectores se sumarían así al pacto tripartito que tienen firmado los mineros con los universitarios y los estudiantes de secundaria.

RESULTADOS DEL ULTIMO BINGO

Anoche a partir de hs. 21 se llevó una nueva fecha del BINGO DE DOMINGO de PRESENCIA y RADIO MENDEZ. Este programa que es un sano entretenimiento para todos los lectores de PRESENCIA y oyentes de RADIO MENDEZ, está auspiciado por PHILIPS SUDAMERICANA y la Fábrica de productos plásticos "PLASTIK BOLIVIANA".

GANADORES

Los ganadores que se adjudicaron los millonarios premios donados por las dos casas auspiciadoras son los siguientes: Raymundo M. Machicao, Miriam N. Miranda, Waldo Román B., Grover Durán, Rafil Martinez y Norberto Vargas. Los cartones Nos. 4 y 7 fueron destinados para el bingo del "ingenio y de la suerte" respectivamente, los mismos que serán sorteados entre todos aquellos que sean depositados en los buzones de Radio Méndez y Presencia hasta el día sábado.

LA POLLA BINGO

En esta oportunidad, ninguno de los participantes de la "polla" pudo acertar los ocho cartones. Fernán Rodríguez de la calle Pagagua No. 18, fue el único que acertó mayores números, haciéndose acreedor al premio de aproximación de $b. 250. Los premios para los ganadores de este último "Bingo" serán entregados el próximo sábado, en el auditorium de Radio Mendez.

Con la aprobación de importantes resoluciones finalizó el segundo Congreso Nacional de periodistas

Reiterando la determinación de los hombres de Prensa, de luchar por el respeto a la libertad de Prensa e Información y por mejoras económicas y sociales, clausuró deliberaciones el Segundo Congreso Nacional de Trabajadores de la Prensa de Bolivia, efectuado en esta ciudad desde el miércoles de la semana pasada, con la participación de cinco delegaciones.

Los congresales retornaron ya a sus distritos. Participaron representantes de los periodistas de Cochabamba, Oruro, Santa Cruz y Sucre. El Sindicato de Trabajadores de la Prensa de La Paz fue anfitrión del congreso convocado por la Federacion Nacional.

RESOLUCIONES

El Congreso aprobó varias resoluciones y declaraciones, relacionadas con aspectos económicos, sociales y de libertad de Prensa e Información.

En lo económico, aprobó una resolución encomendando al Comité Ejecutivo de la Federación, realizar gestiones, para mejorar la situación económica de los periodistas sindicalizados.

Otro documento de importancia encarga a la Federación Nacional que efectúe las gestiones necesarias ante las autoridades gubernamentales, para procurar la creación de un Comité Nacional de Vivienda, buscando de esa manera la forma de solucionar el problema de vivienda propia para sus afiliados.

El Congreso resolvió la afiliación de la Federación Nacional a la Federación Interamericana de Organizaciones de Periodistas Profesionales (FIOPP). Además, deberá estudiar las posibilidades para afiliarse a otros organismos internacionales.

En el aspecto sindical, dos documentos de vital importancia fueron aprobados. El primero, ratificando la línea de completa libertad e independencia que mantiene la Federación.

El otro, apoyando al Sindicato de Trabajadores de Prensa de La Paz, por su posición respecto a las medidas de control sindical aprobadas por el Gobierno en Mayo del año pasado. El documento hace un enjuiciamiento de la situación sindical en el país y un llamamiento a las organizaciones sindicales de otros sectores, para que se sumen a la posición de los periodistas agremiados.

Finalmente, en cuanto a libertad de Prensa e Información se refiere, aprobó una declaracion ratificando la determinación de la Federación para luchar por la libertad de Prensa, en todo momento.

NUEVO DIRECTORIO

En su última sesión plenaria el Congreso eligió la nueva directiva de la Federación de Trabajadores de Prensa de Bolivia.

Encabeza la Federación como Secretario Ejecutivo Jaime Huméres Seleme. Como Secretario General, fue designado Oscar Peña y Erasmo Moya Gamarra como Secretario de Libertad de Prensa e Información. En el tribunal de honor, como Presidente, el delegado de Oruro, Henry Dorado Vasquez. Como vocales, Mario Gantier (Sucre) y Oscar Terrazas (Cochabamba). Tanto la directiva como el tribunal de honor, fueron elegidos por aclamación. Les dio posesión, inmediatamente de elegidos, el Secretario Ejecutivo saliente de la Federación, Mario Marañón Zárate.

BARRIENTOS ANUNCIO POSIBILIDAD DE QUE HAYAN CONMOCIONES PARA EVITAR REALIZACION DE COMICIOS

El Gral. René Barrientos Ortuño, al anunciar la posibilidad de que se produzcan conmociones y lo que calificó de "sacudones violentos" en el país, afirmó que en el camino de las elecciones no habrá ningún obstáculo que le impida cumplir con sus propósitos de contribuir al retorno de la legalidad.

Esa anuncio y esa afirmación los hizo ayer durante la gira que realizó a poblaciones del altiplano. Calamarca, Viscachani y Sicasica, fueron las poblaciones que visitó con el Prefecto del Departamento ,el Cnl. César Loma Navia, en las que apadrinó la entrega de numerosas obras prefecturales.

Tanto en los nombrados poblados como al pasar por las comunidades campesinas fue entusiastamente recibido. Barrientos, antes de hacer su ingreso a Viscachani, fue llevado dos kilómetros en hombros de los campesinos, los cuales, en los lugares visitados, lo aclamaron como el futuro Presidente de Bolivia.

En cada uno de ellos, Barrientos dirigió la palabra al campesinado. Los campesinos prometieron estar listos "para acudir al primer llamado del Gral. René Barrientos Ortuño para defenderte contra cualquiera". El candidato expresó su anhelo de lograr el desarrollo de Bolivia, "pero no con el método del comunismo ni con el método de la rosca".

Expresó que no tiene miedo que sus contrincantes políticos presenten sus ideas, porque la lucha que se avecina debe ser con ideas. Indicó que así como él expone sus ideas, que también los demás hagan lo mismo y que si son mejores lo convenzan para que él, a su vez, las aplauda. Desafió al comunismo a exponer sus ideas, pero advirtió que el comunismo sólo busca la aventura, "quiere hacernos pelear, quiere sabotear la economía, quiere que comamos menos y nos volvamos tuberculosos".

Recomendó a los campesinos estar preparados para las elecciones que se avecinan y les pidió acudir a los registros cívicos para inscribirse, rechazando otras prédicas que buscan crear confusión. Identificó a los que hacen esa prédica como enemigos del pueblo y demandó de los dirigentes orientar al campesinado, porque, dijo, "el día del voto o nos ganan el poder y después vuelve la rosca o el comunismo, o nosotros tenemos que seguir agarrando el poder para llevar adelante la reforma agraria y todas nuestras conquistas".

Anotó que los que engañaron, llevaron al país a la miseria, negociaron con cupos y cometieron latrocinios, son los que ahora reclaman la vuelta de Paz Estenssoro, cuya presencia dijo que era extrañada por los que recibían plata de él, vendiéndole sus conciencias, para después traicionar al pueblo. Dijo que él -Barrientos- no necesitaba de bandoleros, de asaltantes ni de mentirosos.

Afirmó Barrientos, por otra parte, que las elecciones se realizarán de todas maneras, pero advirtió que, tal vez, habrá una serie de conmociones y sacudones violentos en el país, para evitar que se efectuén los comicios. Pero advirtió tener las fuerzas suficientes "para ponerlos en su lugar". En una de sus frases, dijo: "Si son locos los vamos a llevar al manicomio y si son delincuentes, los vamos a recluir en la cárcel, porque nadie nos va a interrumpir en el camino de las elecciones". Prometió, finalmente ganar un nuevo destino para la nación.

Estudios para asistencia sanitaria de UNICEF al Chapare en Cochabamba

Cochabamba, 26 PRESENCIA.- El Director de Planificación y el Director de la Unidad Sanitaria de Cochabamba finalizaron una visita de cinco días a la zona del Chapare a fin de adquirir informes y conocer la magnitud de las necesidades sanitarias en la mencionada zona para incluirlas en el programa de UNICEF, Este organismo internacional se propone facilitar los equipos necesarios para el funcionamiento de postas sanitarias para relizar una amplia campaña en el Chanare.

El Dr. Gonzales declaró que el Chapare necesita de todo para combatir las enfermedades endémicas y transmisibles que afectan a la población, en su mayoría integrada por campesinos, Aproximadamente 40.000 con los colonizadores que están asentados en el Chapare y soportan las deficiencias de una mala alimentación. El indicado facultativo adelantó que el proyecto a elaborarse para conocimiento de la UNICEF, se propondrá la terminación del Hospital de Todos Santos; luego, alrededor de seis postas sanitarias deben ser instaladas en diversos puntos de la extensa zona tropical del Chapare.

FALTA DE LOCAL ESCOLAR

Cochabamba, 26 (PRESENCIA.- Seiscientas alumnas de la Escuela Cobija se encuentran obligadas a pasar clases en el Stadium Departamental, con autorización de la Prefectura, en vista de que el local del Teatro Aguirre, de propiedad de la Municipalidad, no reune las condiciones mínimas pedagógicas para que pasen clases las alumnas de ese establecimiento.

La Comuna ofreció demoler gratuitamente el viejo edificio de dicha escuela.

MEDIDA INCONSULTA

Cochabamba, PRESENCIA.- El Comité pro damnificados del Beni, se ha visto ante una medida del Superintendente de Bancos, quien había ordenado el traspaso al Banco Central de La Paz los fondos recaudados en favor de los pobladores del Beni. Esa medida se adoptó sin consulta previa del Comitè. Al respecto, el Prefecto declarò que es una falta de consideración. Lo recaudado alcanza a cerca de 47 mil pesos.

Hernán Landívar advirtió que el MNR y el comunismo tomarán el gobierno mediante el Frente de la Revolución

Con un duro ataque al MPC y advertencias sobre el peligro que representan para el Gral. René Barrientos Ortuño la presencia en su frente político del PIR y del PRA, cuyo jefe Walter Guevara Arze fue acusado de haber sido uno de los hombres que más violaciones cometió contra los Derechos Humanos durante el régimen movimientista, Hernán Landívar Flores fijó la línea de la Legión Cívica "Santa Cruz", de la que es presidente, como de intransigente oposición al MNR y al comunismo. Instó a la ciudadanía a emprender una cruzada para impedir el retorno del MNR al poder.

Dirigentes del PSR, de UDP y del Frente Cívico "Rafael Pabón", todos los cuales conforman con la Legión "Santa Cruz" el Frente de la Segunda República, coincidieron en los planteamientos de Landívar Flores, durante la concentración realizada por esa Legión en el cine "Roxy", ayer en la mañana. No hubo, en la oportunidad, un pronunciamiento e ,,reso sobre la cuestión electoral, pero tampoco en ningún momento se anticipó un retiro de apoyo a la candidatura de Barrientos, aunque hubo la decisión de no respaldar al compañero de fórmula de éste, Luis Adolfo Siles Salinas.

CONTRA EL MNR

Teófilo Andia, representante del PSR; Gastón Ledezma, de UDP; y Hugo Portocarrero, del Frente "Rafael Pabón", coincidieron en señalar su repudio al MNR y en recordar a la ciudadanía las atrocidades cometidas durante ese régimen. Hubo unánime ataqge al Frente de la Revolución Boliviana, por la presencia en éste de ex - movimientistas, marxistas y praístas.

Gastón Ledezma, de UDP, señaló que con la experiencia de doce años, el pueblo ha adquirido conciencia para preservar en el futuro sus libertades y organizar una cruzada capaz de impedir los intentos de restauración del movimientismo, al que acusó de ser autor de la postración en que vive el país. Advirtió que el Frente de la Revolución Boliviana no puede ser una garantía, cuando es el PRA el que guía los actos políticos de ese Frente y afirmó que no está lejano el día en que Guevara Arze traicione a Barrientos.

EL PSD

Hernán Landívar, que cerró el turno de oradores, negó enfáticamente vinculaciones con el Gobierno y con el "patifilismo". Emplazó a que se pruebe que la Legión "Santa Cruz" esté prohijada por el primero y que el segundo financia recursos para su cruzada. Dijo que son "patifilistas" los movimientistas que por cinco millones de dólares aprobaron la Ley Patiño. Atacó a ex-movimientistas incorporados al MPC y denunció, en obvia referencia personal, a un candidato a Rector de San Andrés de haber recibido para su campaña treinta millones de bolivianos de Claudio San Román.

Dijo que la Legión "Santa Cruz" fue la primera en proclamar al Gral. René Barrientos como candidato presidencial y recordó que un alto dirigente del PSD recriminó esa proclamación aduciendo el movimientismo del candidato. Señaló que a sólo tres meses de esa conversación, el PSD entró a formar parte del Frente de la Revolución Boliviana para apoyar la misma candidatura y hacer pacto con los enemigos de ayer. Recordó que Siles Salinas fue apresado en Control Político por el entonces Ministro de Gobierno Wálter Guevara Arze, quien fue acusado por el actual candidato vicepresidencial de haber ordenado la masacre del Cuartel Sucre y por la muerte de Unzaga de la Vega.

RICARDO ANAYA

En ataque frontal al PIR, calificó a su jefe Ricardo Anaya de omiso y remiso, que, interpretando su marxismo, eludió defender a Bolivia en el Chaco. Dijo que mientras sus compatriotas combatían, él traficaba en retaguardia. Acusó a su partido del colgamiento de Villarroel y de escarnecer a las FF.AA.

WALTER GUEVARA

A Guevara, lo acusó de traicionar a Bolivia al "vender" las aguas del Lauca a Chile y de la visita a Bolivia del Gral. Carlos Ibañez del Campo. Hizo, además, otras acusaciones: lo señaló como autor de la creación de los campos de concentración, del Control Político, de las milicias y de los grupos de "barzolas"; de la muerte de César Rojas Alcócer -ayudante de Unzaga- ,de las invasiones a Santa Cruz, de la masacre de Terebinto, de la clausura del Colegio Militar y de la baja de generales, jefes, oficiales y cadetes de las FF.AA.

ADVERTENCIA

Pidió a la ciudadanía escoger el camino electoral: ni con el MNR y comunismo ni con el Frente de la Revolución Boliviana, por ser éste un reducto de movimientistas y de marxistas, infiltrados los primeros en el MPC y en el PRA; los segundos formando parte del PIR. Dijo que si gana dicho frente las elecciones, "tendremos un gobierno similar al de Cuba Roja, con un Fidel Castro sin barba y sin pelo. Como Primer Ministro, Wálter Guevara Arze hará funcionar a toda máquina el paredón".

Teatro Experimental de Munaypata presentará "La Pasión de Cristo"

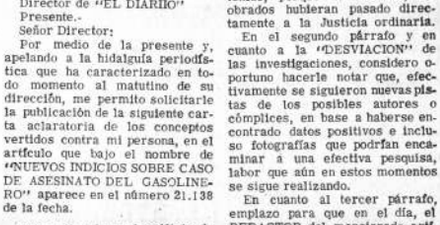

La foto muestra una escena de la obra teatral "Pasión de Cristo" que a partir del tres de abril será llevada a las tablas por el Teatro Experimental "Santiago de Munaypata". La permanente inquietud de los integrantes de este conjunto se ha traducido en una permanente superación que el público de La Paz tendrá oportunidad de apreciar en la anunciada representación que coincidirá con la Semana Santa.

SOLICITADA

Carta aclaratoria a una publicación

La Paz, Marzo 27 de 1966.

Al Señor
Director de "EL DIARIO"
Presente.-

Señor Director;

Por medio de la presente y, apelando a la hidalguía periodística que ha caracterizado en todo momento al matutino de su dirección, me permito solicitarle la publicación de la siguiente carta aclaratoria de los conceptos vertidos contra mi persona, en el artículo que bajo el nombre de "NUEVOS INDICIOS SOBRE CASO DE ASESINATO DEL GASOLINERO" aparece en el número 21.138 de la fecha.

Antes de entrar al análisis de las calumniosas imputaciones de que soy objeto en dicho artículo, considero necesario hacerle conocer el criterio particular que sustento en sentido de haber sido Ud. sorprendido por quien, aparándose de las normas caballerosas del periodismo, se atrevió a publicar un artículo que aparte de estar marginado de la verdad -que es el camino de quienes se dicen orientadores de la opinión pública- que merece todo nuestro respeto, va en contra de la reputación y de la honradez de una persona, la cual pese a quien pese y contra cualquier obstáculo, está decidida a mantener por encima de cualquier circunstancia, la honorabilidad de su apellido.

Refiriéndome al artículo en cuestión y en respuesta al primer párrafo del mismo, debo manifestarle que es completamente falso que después de las primeras investigaciones y de acuerdo a un informe del gabinete criminalístico de la DNIC, yo hubiera estado directamente sindicado como autor del crimen y menos aún que hubiese estado detenido, porque de ser así, los obrados hubieran pasado directamente a la Justicia ordinaria.

En el segundo párrafo y en cuanto a la "DESVIACION" de las investigaciones, considero oportuno hacerle notar que, efectivamente se siguieron nuevas pistas de los posibles autores o cómplices, en base a haberse encontrado datos positivos e incluso fotografías que podrían encaminar a una efectiva pesquisa, labor que aún en estos momentos se sigue realizando.

En cuanto al tercer párrafo, emplazo para que en el día, el REDACTOR del mencionado artículo, cuya responsabilidad recae también en la Dirección de El Diario, declare el nombre o nombres de las personas que sin ninguna clase de escrúpulos, dieron las informaciones aparecidas y que indican que "YO" hubiera ofrecido una suma mayor a la robada, para que se siguiera otras pistas, y además aquel párrafo que parece extractado de las novelas infantiles y que hacen suponer que para descubrir un hecho delictivo, se tuviera que "DORMIR", para que en ese "SUEÑO" se pudiera descubrir a quienes son un escarnio para la sociedad.

Para concluir, Sr. Director, quiero hacer hincapié, que no se puede jugar con la dignidad de una persona y que por lo tanto estoy dispuesto a seguir la acción correspondiente, a o las personas que directa o indirectamente y en forma irresponsable, han originado el artículo mencionado.

Con este motivo, saludo a Ud. atentamente.

Armando Gallardo. C.I.165580.

ACTIVA LABOR REALIZA EN EL PAIS LA FEDERACION NACIONAL DE COOPERATIVAS DE AHORRO Y CREDITO

Mediante nuevos cursos en diferentes zonas del país, la Federación Nacional de Cooperativas de Ahorro y Crédito está llevando adelante su plan intensivo de formación de líderes para ese tipo de actividad cooperativa.

Después de un curso que se realizó hace poco en la Universidad de La Paz para formar líderes campesinos, la Federación se halla actualmente dedicada a un curso nacional para líderes cooperativistas mineros.

Los asistentes son doce, provienen de los distritos mineros: Llallagua, Siglo XX, Uncía, Catavi, Colquiri y Oruro. El curso comenzó el 15 del presente y se prolongará hasta el 6 de abril. La instrucción abarca las siguientes materias: Filosofía y principios del Cooperativismo, Historia del Cooperativismo, Estructura y funcionamiento de la Cooperativa de Ahorro y Crédito, Vigilancia, Educación, Morosidad, Contabilidad, Legislación, Procedimiento Parlamentario e integración Cooperativa.

La confección del programa y la selección de profesores, estuvo a cargo del Director de entrenamiento de la Federación Sr. Abel Antezana Palacios y el cuerpo de profesores está integrado por: Lic. Sr. Simón Belmonte, German Villarroel, Vicente Navarro, Jorge Gráfeda, Abel Antezana y el R.P. José Beausoleil.

CURSILLO DE EDUCACION COOPERATIVA EN LA CIUDAD DE SANTA CRUZ.

En la ciudad de Santa Cruz, tuvo lugar un curso sobre Educación Cooperativa para todas las Cooperativas de Ahorro y Crédito de dicha ciudad. El mencionado curso se efectuó el 14 al 19 del presente en el local de la Cooperativa "JESUS NAZARENO, LTDA". La instrucción estuvo a cargo de los profesores señores Oscar Mariscal, Jorge Gráfeda, Simón Belmonte y el R.P. José Beausoleil.

DATOS ESTADISTICOS DE LAS COOPERATIVAS DE AHORRO Y CREDITO DE BOLIVIA; al 28 de Febrero de 1966.

Número de socios 40.270. Aportaciones $b. 27.191.860.18.- Préstamos Vigentes: $b. 27.471.390.54. Préstamos otorgados $b. 52.428.832.49. Reserva $b. 344.336.56. Activo $b. 31.129.615.84. Cuotas Federación $b. 25.520.00.

IV ASAMBLEA ANUAL DE LA FEDERACION

La Junta de Directores de la Federación que se reunió en los días 21, 22, y 23 de Febrero, ha fijado el programa definitivo para la asamblea anual que se realizará los días 16 y 17 de abril. La Memoria Anual, conteniendo los informes de los Directores de la Federación y otros documentos básicos para la Asamblea Anual, serán enviados a todas las Cooperativas con la debida anticipación.

De acuerdo al Estatuto de la Federación las siguientes son las indicaciones para el envío de Delegados:

Art. 25. La composición de las Asambleas cualquiera sea su carácter, se sujetará a la siguiente tabla de proporcionalidad.

a) Un delegado por cada miembro asociado que tenga menos de 500 socios.

b) Dos delegados por cada miembro asociado que tenga de 501 a 1.000 socios.

c) Tres delegados por cada miembro asociado que de 1.000 socios adelante.

d) En todo caso cada Cooperativa asociada, tendrá un solo voto.

Asimismo para poder participar en la Asamblea Anual, las Cooperativas deberán estar al día en el pago de sus cuotas a la Federación, como lo establece el artículo 6 inciso c. y el artículo 59 de los Estatutos de la Federación.

Hoy Cines

SCALA

Matinée, tanda y noche: QUERIDA BRIGITTE, con Brigitte Bardot y James Stewart. Además la documental MUTUN. Matinée $b. 3.10 y 3.60. Tanda y noche: $b. 3.80 y 4.30.

LA PAZ

Matinée: EL RATON Y LA LUNA. Tanda y Noche: NOCHES SENSUALES DE ORIENTE. Sólo para mayores de 21 años. Además la documental nacional MUTUN. Matinée $b. 3.00 Tanda y noche: $b. 3.50.

UNIVERSO

Matinée tanda y noche: 4 POR TEXAS, con Frank Sinatra, Dean Martin, Anita Ekberg y Ursula Andress. Matinée Platea $b. 3.10 Mezzanine $b. 3.60. Tanda y noche $b. 3.80 y 4.30.

6 DE AGOSTO

Matinée, tanda y noche: LA INVASION SECRETA, con Stewart Granger y Raf Vallone. Actualidades mundiales No. 11 y el documental del ICB: MUTUN. Matinée $b. 4.10 y 4.60. Tanda y noche $b. 4.80 y 5.30.

PARIS

Matinée, tanda y noche: EL DISCIPULO DEL DIABLO, con Burt Lancaster y Kirk Douglas. Matinée $b. 3.10. Tanda y noche: $b. 3.20.

TESLA

Matinée, tanda y noche: MEDIANOCHE PASIONAL, con Kim Novak y Fredric March. Matinée $b. 3.00 y 3.50. Tanda y noche: $b. 3.50 y $b. 4.00.

MONJE CAMPERO

Esta semana se reabre con LA BAHIA DEL DESEO, protagonizada por Fabienne Dalli.

PRINCESA

Matinée, tanda y noche: SCOTLAND YARD ACEPTA EL DESAFIO, con Bernard Lee.- Matinée $b. 3.00. Tando y noche: $b. 3.50.

EBRO

Matinée REBELION CONTRA EL IMPERIO ROMANO, con Gordon Scott; y CAMINO DE LA SANGRE con Mickey Rooney. Tanda y noche: AVENTURAS EN ORIENTE James Bond y Al Capone superados. Matinée $b. 2.50 y 1.50. Tanda y noche $b. 3.00 y 1.50.

MURILLO

Matinée: LA MASCARA DEL DR. SYN y SACRIFICIO SIN GLORIA, con Yul Brynner y George Chakiris.. Tanda: URSUS, EL GLADIADOR REBELDE, con Dan Vadis y José Greci. Noche: SAMMY LA FOCA LOCA, y MATIAS SANDORF o EL GUERRERO REBELDE. $b. 2.50 y 1.50.

ESMERALDA

Matinée, tanda y noche: LA SOMBRA DEL MANO NEGRA, con Manuel López Ochoa, y Rodolfo de Anda; y LAS DOS GALLERAS, con Kity de Hoyos y Dacia González. Matinée $b. 2.00. Tanda y noche $b. 2.50.

AVENIDA

Matinée y noche: CLEOPATRA y DIAS DE VINO Y ROSAS. Tanda: DIAS DE VINO Y ROSAS con Jack Lemmon. Mat. y Noche: $b. 2.00 y 1.50 y Tanda $b. 1.50 y 1.00.

BOLIVAR

Matinée, tanda y noche: A PLENO SOL con Alain Delon, Marie Laforet. Mat. Tanda y noche: $b. 2.50 y 2.00.

ROXY

Matinée, tanda y noche: LA PAVOROSA CASA DE USHER y PLANETA INFERNAL. Matinée $b. 2.60. Tanda y noche: $b. 2.70.

MEXICO

Matinée y tanda: EL ALTAR DEL CRIMEN y METEMSYCO. Noche: EL ALTAR DEL CRIMEN y SUPER SEXY 64, prohibida para menores de 21 años. Mat. Tanda y Noche: $b. 3.00 y 2.00.

TRIANON

Desde las 14 Hs. AQUI ESTAN LOS VILLALOBOS y LA FIERECILLA DEL PUERTO con Irma Dorantes.

ABAROA

Matinée, tanda y noche: EL GLADIADOR DE ROMA, con Gordon Scott y A CAZA DEL RINOCERONTE con Harry Guardino. Mat. $b. 1.60 y 2.60. Tanda y noche: $b. 1.60 y 2.70.

MIGNON

Matinée y noche: EL JINETE NEGRO y DONDE ESTAS CORAZON. Mat. y noche $b. 2.00 y 1.50.

SAN CALIXTO

Tanda: VUELVE EL NORTEÑO y LAS BRAVUCONAS. Noche: LOCO CON SUERTE y VUELVE EL NORTEÑO.

IMPERIO

Matinée, tanda y noche: CONJURO DEL HOMBRE SIN CARA y ARSENIO LUPIN Y EL TOISON DE ORO con Robert Lamcureux.. $b. 2.00 y 1.50.

LUX

Matinée y tanda: EL SOLITARIO y ROSTRO DE LA MUERTE o EL JUSTICIERO. Noche: EL SOLITARIO. Además el Noticiario "MUNDO AL INSTANTE". Mat. $b. 1.60 y 1.10. Tanda y noche: $b. 2.10 y 1.60.

AMERICA

Matinée, tanda y noche: LA CENICIENTA DEL BARRIO y TRES MUCHACHAS DE JALISCO. Día Popular entrada $b. 1.00.

ILLIMANI

Matinée y noche: EL ROSTRO DE LA MUERTE y ECHENME AL VAMPIRO con Mantequilla. Mat. $b. 1.00 Noche $b. 1.50.

Importante firma comercial necesita

Vendedor no mayor de 30 años, con alguna experiencia en materiales de construcción y mucha personalidad.
Grado de educación mínimo: Secundaria.
Excelente oportunidad para progresar.
Escribir dando referencias a Casilla No. 63.

¡LOS PECADOS QUE EL MUNDO APLAUDE Y PREMIA CON LA GRANDEZA

¡Su palabra era ley!
¡Y su ambición no reconocía fronteras!

"LOS DIOSES DE BARRO"

("The Possessors")

JEAN GABIN

MARTES-DRAMATICO ESTRENO 'LA PAZ'

DISTRIBUYE: "CONCIBO S.A."

EL ESTOMAGO DEBE ATENDERSE

Muchas personas no le dan importancia al exceso de acidez, malas digestiones, llenura, digestiones lentas y difíciles; lengua sucia, dispepsia y otros malestares, ignorando que estas dolencias o síntomas pueden ser el principio de trastornos mayores. Evite males mayores y haga buenas digestiones tomando una cucharadita mediana de ULKAN después de las comidas o cuando tienta exceso de acidez

ULKAN PARA EL ESTOMAGO

NO HAY PISTAS, NI TESTIGOS, NI SOLUCION... UN CRIMEN IMPOSIBLE...

PERO...

SCOTLAND YARD ACEPTA EL DESAFIO

Solución de un desconcertante enigma...

DOS MISTERIOS Y UN ASESINO SIN ROSTRO...
Un desafío de Edgar Wallace protagonizado por
BERNARD LEE - DAVID KNIGHT - MAUREN SWANSON

HOY Matinée Tanda Noche PRINCESA

-- Distribuida por "Andina" --

CUPON POLLA BINGO

Este domingo se juegan:

1750 $b.

de no salir serán: 2.500 $b.

CORTE

CUPON POLLA BINGO

PRESENCIA - RADIO MENDEZ

NOMBRE COMPLETO .....

DIRECCION .....

LOCALIDAD .....

Presiento que el orden numérico de los cartones del próximo BINGO será:

ENFERMOS

Paralíticos, epilépticos, artríticos reumáticos, neurósicos, insomnios hepáticos, cataratas, restablecen pronto, Electromagnetismo, Fisiatría, Hidroterapia, Trofología y Kinesiterapia.- Profesor JAM.- Fisioterapeuta titulado.- Castro 186. Teléfono 25298.

AVISO DE REMATE

El Dr. Hugo Salazar, Juez 6o. de Partido en lo Civil de la Capital, etc.

Hace saber que por auto de fs. 70 de fecha 9 de marzo de 1966, ha señalado para el día 29 de marzo del año en curso a horas 16 y 30, el verificativo de la venta en subasta pública del inmueble ubicado en la calle 14 se Septiembre No. 50 de la zona de Obrajes de esta ciudad, propio en la actualidad de Franz Froelich, sobre la base de su tasación pericial de $b. 160.990.- (PESOS BOLIVIANOS SESENTA MIL NOVECIENTOS NOVENTA).-, por tenerse así ordenado dentro del juicio civil (cuaderno de remates) seguido por FRANZ FROELICH contra René Aguirre y otros, sobre concurso de acreedores.

Los interesados en dicho remate pueden concurrir el día y hora señalados a la Tribuna de Remates del Palacio de Justicia previo empose del 5% (cinco por ciento) previsto por ley, y para mayores datos a la Secretaría del Juzgado.

Es librado en la ciudad de La Paz, a los diecinueve días del mes de marzo de mil novecientos sesenta y seis años.

P.O. del Sr. J. 6o. de P. en lo C. Carlos Eugenio Calderón L.- Secretario del Juzgado Sexto de Partido en lo Civil.- La Paz Bolivia.

CAJA NACIONAL DE SEGURIDAD SOCIAL
AVISO DE REMATE

Se pone en conocimiento del público que por resolución del Comité Directivo de la Caja Nacional de Seguridad Social de fecha 1o. de noviembre de 1965, y dando cumplimiento a lo previsto por el Art. 302 del Código de Seguridad Social, se ha señalado para el remate de los muebles que a continuación se detallan, el día 31 del mes en curso a horas 9 y siguientes:

No. Lote	No. Pzas.	ARTICULO	Material Construc.	Dimensiones	Precio Por lote
1-a)	7	Ventanas vidrieras	Pino oregón	1.32 x 0.76	210.-
1.-b)	7	" "	" "	1.32 x 0.76	210.-
2.-	6	" "	" "	1.32 x 0.66	180.-
3.-	5	" "	" "	varias	140.-
4.-	5	" "	" "	1.32 x 0.76	150.-
5.-	4	" "	" "	varias	95.-
6.-	13	" "	" "	varias	175.-
7.-	6	" "	" "	varias	180.-
8.-	6	" "	" "	varias	165.-
9.-	6	" "	" "	varias	165.-
10.-a)	1	" "	" "	1.06 x 1.12	40.-
10.-a)	4	" "	" "	varias	110.-
11.-	5	" "	" "	varias	130.-
12.-	6	" "	" "	varias	160.-
13.-	8	" "	" "	varias	305.-
14.-	11	" "	" "	0.70 x 0.70	205.-
15.-	4	" "	" "	varias	80.-
16.-	2	" "	" "	1.32 x 0.62	50.-
17.-	4	" "	" "	1.20 x 0.60	100.-
18.-a)	5	" "	" "	varias	90.-
18.-b)	4	" "	" "	varias	104.-
19	5	" "	" "	1.53 x 0.52	125.-
20.-a)	2	" "	" "	varias	30.-
20.-b)	6	" "	" "	1.34 x 0.49	120.-
21.-	6	" "	" "	varias	70.-
22.-	2	" "	" "	1.45 x 1.03	90.-
23.-	2	" c/ marcos	" "	varias	105.-
24.-a)	1	" media luna	" "	2.30 x 1.10	60.-
24.-b)	1	" vidrieras	" "	2.06 x 0.80	60.-
25.-	6	" vidrieras	" "	varias	190.-
26.-	5	" "	" "	varias	170.-
27.-	2	Puertas de madera	" "	2.05 x 0.55	80.-
28.-	6	" forradas	" y venest	varias	203.-
29.-	2	" forradas	" "	2.16 x 0.60	90.-
30.-	8	" vidrieras	" oregón	2.05 x 0.55	400.-
31.-	3	" "	" "	varias	105.-
32.-	7	" "	" "	2.14 x 0.62	280.-
33.-	2	" de madera	" "	2.14 x 0.55	80.-
35.-	10	" vidrieras	" "	2.14 x 0.73	550.-
36.-	9	" "	" "	2.14 x 0.73	495.-
37.-	5	" de madera	" "	2.05 x 0.60	200.-
38.-	3	" vidrieras	Mara "	2.04 x 0.72	120.-
39.-	2	" vidrieras	Pino Oregón	2.04 x 0.59	80.-
41.-	5	" "	" "	2.30 x 0.55	200.-
42.-	2	" "	" "	1.80 x 0.73	100.-
43.-	5	" "	" "	2.30 x 0.55	255.-
44.-	6	" c/ tablero	" "	varias	310.-
45.-	4	" vidrieras	" "	2.05 x 0.55	170.-
46.-	6	" "	" "	2.30 x 0.56	360.-
47.-	4	" "	" "	1.90 x 0.56	200.-
48.	2	" "	" "	varias	90.-
50.-	3	" (1 forrada y 2/ vidriera)	" "	varias	170.-
51.-	2	" c/ marcos	" "	varias	110.-
52.-	5	Puertas c/ tablero	Pino oregón	varias	295.-
53	1	" vidriera	Mara	1.12 x 2.05	80.-
55.-	5	" "	Pino oregón	2.02 x 0.56	200.-
56.-	2	" "	Pino oregón	varias	95.-
57.-	3	" c/tablero	" "	varias	110.-
58.-	4	" vidrieras	" "	2.22 x 0.33	100.-
59.-	6	" verjas	" "	varias	195.-
60.-	2	" 2/ hojas	" "	1.08 x 2.64	160.-
62.-	1	" forrada	" venest.	1.95 x 0.65	25.-
63.-	1	Frente p' mesón No. 16	" oregón	2.00 x 1.00	80.-
64.-	2	Casilleros Nos. 17 y 18	" "		60.-
65.-	2	Frentes de mamparas No. 19-20	" "	1.00 x 2.20	
				1.97 x 1.64	130.-
66.-	1	Fuste para mampara No. 32	" "		390.-
67.-	4	" " " " 70-73	" "		235.-
68.-	1	" " " " 34	" "		390.-
69.-	1	Fuste para mampara No. 35	" "		390.-
70.-	1	" " " " 36	" "		390.-
71.-	1	" " " " 37	" "		390.-
72.-	2	Pupitres No. 44-110	" "		150.-
73.-a)	1	Armazón No. 45	" "	1.34 x 0.45	30.-
73.-b)	3	Mostradores No. 75-118-122	" "	varias	180.-
74.-	6	Tableros No. 56-77-87-116-117-140	" "	varias	270.-
75.-	2	Tableros p-mamparas No. 66	" venesta	varias	140.-
76.-	2	" rectangulares No. 97	" "	2.10 x 0.47	80.-
77.-	2	Mostradores No. 138-139	" oregón	3.00 x 1.30	
				2.85 x 0.58	200.-
78.	7	Espaldares p' silla s/n.	" "	varias	70.-
79.-	1	Fuste vidriera p'mampara 74	" "	1.51 x 2.65	100.-
81.-a)	1	" p/mampara No. 120	" "	0.80 x 2.40	
81.-b)	1	Mampara c/ vidrios No. 173	" "	2.50 x 1.23	100.-
82.-a)	1	Escritorio s/ cajones No. 129	" "	1.13 x 0.70	
82.-b)	1	" de cortina No. 150	" "	1.25 x 0.70	100.-
83.-	2	Sofás tapizados No. 130-131	" "	2.50 x 0.60	100.-
85.-a)	1	Banco s/ tapa No. 166	" "	1.10 x 2.58	50.-
85.-b)	1	Puerta No. 172	" venest.	1.60 x 1.10	50.-
90.-	9	Marcos pl/ ventana: a) 3	" oregón	varias	40.-
		b) 2	" "	varias	32.-
		c) 2	" "	1.37 x 1.12	26.-
		d) 2	" "	varias	32.-
91.-	6	" " a) 5	" "	varias	55.-
		b) 3	" "	varias	33.-
		c) 1	" "	1.15 x 0.87	15.-
		d) 2	" "	0.90 x 0.60	16.-
92.-	4	" p'puerta c/ tragaluz	" "	2.47 x 1.20	84.-
93.-	5	" " s/ "	" "	varias	100.-
94.-	4	" "	" "	2.40 x 1.20	84.-
95.-	4	" " c/ "	" "		21.-
96.-	4	" " "	" "	2.05 x 0.80	68.-
97.-	4	" "	" "	2.20 x 2.30	92.-
98.-a)	3	" "	" "	2.20 x 0.70	51.-
98.-b)	4	" "	" "	2.20 x 0.70	68.-
99.-	3	" "	" "	2.10 x 1.53	60.-
100.-	2	Archivadores gaveteros	" "		120.-
101.-	2	" "	" "		120.-
102.-	2	" "	" "		120.-
103.-	3	" "	" "		150.-
104.-	3	" "	" "		150.-
105.-	3	" "	" "		150.-
106.-	3	" "	" "		150.-
107.-	3	" "	" "		120.-
108.-	3	" "	" "		120.-
109.-	3	" "	" "		120.-
110.-	3	" "	" "		120.-

El remate se efectuará en los depósitos de la Caja Nacional de Seguridad Social situados en Pura-Pura de esta ciudad, donde se encuentran los bienes muebles a subastarse y que pueden ser vistos por los interesados interesados en horas de oficina.

Para intervenir en el remate, los interesados deberán efectuar previamente el depósito en efectivo del 10% sobre el valor del lote que deseen adjudicarse.

La Paz, marzo de 1966.

PRESIDENTE EJECUTIVO DE LA CNSS. DIRECTOR SERVICIOS GENERALES

INTERVENTOR DE LA CONTRALORIA DE LA C.N.S.S. FISCAL GENERAL DE LA CNSS.

Departamento de Relaciones Públicas.

Hugo y Jaime Ríos Veneros, hijos; Yolanda Villa de Ríos, hija política; hermanos políticos, sobrinos y demás familia del que en vida fue ejemplar padre

Sr. Dn. MANUEL RIOS RIOS

ruegan a sus parientes, colegas del magisterio urbano, camaradas y amigos de las FF.AA., empleados de la Caja Nacional de Seguridad Social, Club International y personas piadosas, se dignen concurrir a la misa que recordando los ocho días de su llorado fallecimiento, se mandará oficiar el día de mañana martes 29 a hs. 9:30 a.m., en la Basílica Metropolitana de Nuestra Señora de La Paz (Catedral). Será favor que comprometerá la gratitud de la familia doliente. El duelo se despide por tarjeta.

Sociales

EMBAJADA DE ESTADOS UNIDOS

El miércoles el Embajador de Estados Unidos y la señora de Henderson ofrecerán un Open-House a sus relaciones diplomáticas y sociales en su residencia de la Plaza Abaroa.

OFICIALES

Retorna hoy de Cochabamba el Ministro de Asuntos Campesinos Coronel René Bernal.

REUNIONES

El Coronel Ronald de la Vega y su esposa señora Betty B. de de la Vega ofrecerán hoy un cocktail a sus relaciones sociales, con motivo de celebrar el cumpleaños del Coronel de la Vega.

Circulan invitaciones para concurrir a la recepcion que ofrecerá hoy a las 19 horas el señor Federico Pages, Gerente de "Publicidad y Mercadeo" S.A. con motivo de la inauguración de sus oficinas principales.

La señorita Graciela Coronel K. ofreció una fiesta a sus relaciones sociales, celebrando su aniversario natal.

Amigas de la señorita Adela Arauco L., le preparan una fiesta despidiéndola de su vida de soltera.

CONCURSO DE ARTE

Con los auspicios del Ministro de Educación Coronel Hugo Bánzer, del Embajador de los Estados Unidos señor Douglas Henderson mañana se llevará a cabo a las 18 y 30 el Concurso de Arte en el Centro Boliviano Americano. Se otorgarán valiosos premios a los ganadores.

ALMUERZO

En los comedores del Club Alemán se sirvió un almuerzo de despedida al Dr. Robert Ackers, eminente galeno americano que estuvo en esta ciudad por breves días, el mismo que le fue ofrecido por los miembros de la Sociedad Médico Boliviano-Americana. En la foto se ilustra un aspecto de la reunión.

MATRIMONIOS

En la ciudad de Valparaíso, Chile, el próximo 2 de abril se bendecirá el enlace matrimonial de la señorita Ericka Ketterer Flores con el señor Edgar Sánchez de Lozada Reque, vinculados ambos a familias de Chile y Bolivia.

En el Santuario de Copacabana fue consagrada la boda de la señorita Rosario Aldazosa Revollo con el Dr. Fernando Tapia Quiroga.

FIESTA DE 15 AÑOS

El sábado se realizó la fiesta frecida por la señorita Doyna Protopopescu con motivo de celebrar sus 15 años.

Festejando sus 15 años, ayer la señorita Rosario Sáinz S. reunió a un grupo de señoritas y jóvenes de nuestra sociedad en una recepción social.

INFANTILES

Celebró ayer su cumpleaños el niño Johnny Ibañez Ovando que invitó un té infantil a sus amigos.

ENFERMOS

Recibe atención médica en la Clínica Ferroviaria el señor Adán Sardón Z.

Mejorada la señora María Teresa Villanueva de Zalles.

En Buenos Aires fue sometida a una intervención quirúrgica la señora Mery Viera de Yanguas.

VIAJEROS

Se encuentra en esta ciudad el señor Joseph Benham, Gerente de Associated Press para Chile y Bolivia.

Al Puerto de Arica la señora Elvira Velasco de Crespo.

Viajó a California, EE.UU. la señora Viola Vargas de Siles.

A Sucre el señor Federico Nielsen Reyes.

A Lima el señor Antolín Herrera acompañado de su hijo.

Retorna a Cochabamba la señora Leonor Salcedo de Quiroga.

A Sucre el señor Guido Villagómez y señora.

MISA

Hoy a las 10 a.m. en la capilla del Montículo se oficiará una misa en memoria del señor Oscar Moreno Velasco, recordando el primer aniversario de su fallecimiento.

CUMPLEAÑOS DE TRILLIZOS

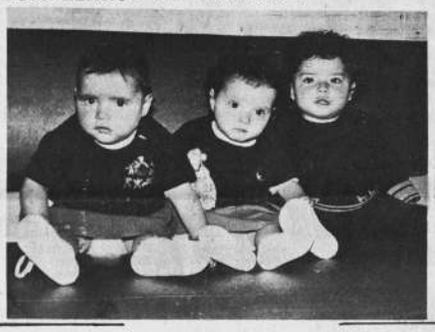

En días pasados cumplieron años los trillizos María Fabiana, María Ximena y José Eduardo Rojas Farfán que fueron agasajados por sus amiguitos.

MINISTERIO DE HACIENDA

DIRECCION GENERAL DE LA RENTA INTERNA
ADMINISTRACION NACIONAL DE LA RENTA

AVISO AL COMERCIO, INDUSTRIA,
EMPRESAS DE SERVICIOS Y BANCA

Con la finalidad de facilitar la presentación de balances y el pago de impuestos sobre utilidades por el ejercicio de 1965, se hace saber a los señores contribuyentes que las oficinas de la Renta atenderán los días 28, 29 y 30 de marzo de Hs. 8.30 a 12., y de 14 a 20.

La Paz, 26 de marzo de 1966.

LA DIRECCION.

DEPTO. DE RELACIONES PUBLICAS.

Ya salió a la venta el libro que Ud. esperaba
"NUESTRAS COMIDAS"
por Nelly de Jordán
Ventas en UNIVERSAL BOOKSTORE, Mercado 1307
LOS AMIGOS DEL LIBRO, Ayacucho esq. Camacho
La Paz

MINISTERIO DE SALUD PUBLICA

AVISO

SE COMUNICA AL PUBLICO EN GENERAL QUE, A PARTIR DEL DIA LUNES 28 DEL PRESENTE MES, LAS VACUNACIONES PARA VIAJES AL EXTERIOR, SE EFECTUARAN UNICAMENTE EN EL MINISTERIO DE SALUD PUBLICA, EN LA SECCION ENFERMERIA, PLANTA BAJA. PLAZA FRANZ TAMAYO.

La Paz, 25 de marzo de 1966

MINISTERIO DE SALUD PUBLICA

Departamento de Saneamiento ambiental y Control de alimentos y Bebidas

COMUNICADO

Se pone en conocimiento de los propietarios, administradores o personas encargadas de los siguientes establecimientos: Confiterías, Pastelerías, Fuentes de Soda, Salteñerías, Tiendas y Almacenes de Abarrotes, Quintas, Frialés, Carnicerías, Molienda y expendio de café, Fricaserías, Restaurantes, Comedores Populares, Pensiones, Bares y Cantinas, Boites y Grills, Salones de Baile, Bares Nocturnos, Bodegas de Vinos y licores, Salones de Billar, Clubes y Círculos Sociales, Agencias de Fideos y Galletas, Agencias de Cervezas y refrescos, Agencias de Cigarrillos y Fósforos, Agencias de frutas, Rotiserías, Agencias de Alcoholes, Dulcerías, Depósitos de pescados, refresquerías, Kioscos, Importadores de Alimentos y Bebidas, Hoteles, Residenciales, Alojamientos, Tambos, Peluquerías y Salones de Belleza, Cines y teatros, Frigoríficos y otros controlados por este Departamento; la obligación que tienen de recabar la autorización anual de funcionamiento de sus locales en la mencionada repartición del Ministerio de Salud Pública (Plaza 14 de Septiembre "Centro de Salud La Paz"). El término para este trámite por la gestión en curso, fenece impostergable el 31 de junio del presente.

En caso de incumplimiento a esta disposición, los infractores se harán pasibles a sanciones vigentes.

Asimismo, las personas interesadas en instalar nuevos establecimientos, de conformidad al Reglamento correspondiente en vigencia, deberán tramitar previamente la aprobación de sus locales por el Ministerio de Salud Pública a través de esta Oficina especializada; caso contrario serán clausurados sin lugar a reclamo alguno.

La Paz, marzo de 1966

Departamento de Saneamiento Ambiental y Control de Alimentos y Bebidas

8% A 9.2%

Le ofrecemos el moderno sistema de ahorro - inversión que ha merecido amplia acogida de parte de organizaciones financieras serias y de miles de personas prácticas de Latinoamérica y de otras partes del mundo.

Su dinero invertido en los Estados Unidos de América puede rendirle un alto interés anual satisfactorio, mientras usted ahorra con las seguridades y garantías más exigentes para su capital.

UNITED STATES INVESTMENTS, Ltda.
Union Federal Savings Buildings, 195 South Sierra Street
Reno, Nevada, U.S.A.

Recorte y envíe hoy mismo.

Señores
United States Investments. Ltd.
Casilla 2966
La Paz - Bolivia

Estoy interesado en el plan de inversiones que propone esa firma. Ruego ponerse en contacto conmigo para conocer detalles y recibir amplio material informativo

Nombre.....
Dirección.....
Casilla.....*Teléfono*.....
Ciudad.....

A todo el mundo, vía Miami y Nueva York.

Sólo en El InterAmericano, los únicos jets desde La Paz

Le damos más... sin que le cueste más:

- **En cada vuelo tocamos Miami y Nueva York para mejores conexiones a Norteamérica, Europa, el Oriente.**
- **Exclusivo servicio "en el mismo día y en el mismo avión" a los EE. UU.**
- **El único servicio de jets a México, Los Angeles y San Francisco en el mismo día.**
- **Visite Miami y Nueva York sin costo adicional sobre su pasaje a Europa.**
- **Vuele ahora y pague después.**

Vea a su Agente de Viajes o llámenos al teléfono 12100.

PANAGRA · PAN AM

Los únicos jets desde La Paz

Sin cambiar de avión, usted vuela por las rutas de Panagra, Pan Am y National

Independiente goleó a Ferro 4-0 y Racing a Quilmes 5-0

BUENOS AIRES, 27 (ESPECIAL) Independiente, Boca Juniors, Racing y Huracán, quedaron como únicos punteros al cabo de la cuarta fecha del certamen oficial de la AFA. Los "Rojos" muy recuperados batieron en su campo a Ferrocarril Oeste; mientras que Racing goleaba a Quilmes; Platense le dio un "susto" a River en el estadio "Monumental" empatando 1 a 1. Boca Juniors en cambio no pudo superar en San Martín a un Chacarita Juniors que fue difícil rival. En el match Chacarita-Boca, Pianetti, marró un tiro penal estrellando el esférico en el poste derecho en la primera etapa. Leeb (CH) y Silvero de (BJ) fueron expulsados por agresión mutua.

Martinoli, de Racing, fue el scorer de la jornada. De cinco goles de Racing- consiguió cuatro tantos. El guardameta Cejas de Racing es el único arquero invicto. En 360' minutos no le hicieron aún ningún gol.

En las últimas horas se registraron varios trueques. Gatti de River Plate, pasó a filas de Argentinos Juniors, mientras que Miguelucci de este último equipo integrará las filas de River. López de Boca pasó otra vez a Banfield.

La síntesis de la jornada dominguera cumplida en 10 diferentes campos de la Argentina fueron los siguientes:

INDEPENDIENTE 4 F.C.OESTE 0.- Savoy (2), Artime y Roldán los goles del campeón de América.

RIVER PLATE 1 PLATENSE 1. Abrió el marcador, Miranda para Platense en el primer tiempo. Luis Cubillas, de River perdió un tiro penal. El Juez, Pestarino, anuló un gol a Más de River y finalmente, Sarnari empató cuando faltaban 20' para la conclusión del cotejo.

CHACARITA JUNIORS O BOCA JUNIORS 0.- Pianetti de Boca perdió un penal. Cordero-arquero "funebrero" fue la mejor figura junto a Antonio Roma.

QUILMES 0 RACING 5.- Martinoli (4) y Mori los goles de la "academia".

VELEZ SARSFIELD 4 ATLANTA 2.- Debutó Mario Rodríguez (Ex-Independiente), anotando 2 goles. Carone y Ríos los restantes, mientras que para los de "Humbo'dt" anotaron Fernández y Domínguez.

NEWELL ' S OLD BOYS 0 SAN LORENZO 2.- Héctor Veira y Doval los tantos de "CASLA en cotejo disputado en el Parque Independencia de Rosario.

HURACAN 1 COLON 0.- Cavaleiro, anotó sobre el final el gol que le da a Huracán la primera ubicación en la tabla de valores.

BANFIELD 0 GIMNASIA Y ESGRIMA 0.-

ESTUDIANTES 1 LANUS 1.- Conigliaro para los "Pincharratas" Acosta (paraguayo) para Lanús.

ARGENTINOS JUNIORS 2 ROSARIO CENTRAL 0.- Ulrich los dos tantos.

EL PILOTO JUAN LUZIO SE IMPUSO EN FUERZA LIBRE

Bendeck ganó en la categoría Sport del grupo "A"

OSCAR CRESPO.- Piloteando un D.K.W., Oscar Crespo cumple la prueba del kilómetro, en la categoría B para máquinas Sport. Se clasificó segundo detrás de Bendeck.

Juan Luzio conduciendo un Pontiac-Tempest- se adjudicó en la categoría de fuerza libre, la prueba automovilística del Kilómetro Lanzado, disputada ayer en el camino Panamericano.

La fiesta automotor tuvo colorido por la presentación de numerosos coches nuevos y por la gran afluencia de público a El Alto.

Juan Luzio, empleó un tiempo de 38' 6/10 corriendo a una velocidad de 186.528 Kms. por hora, consiguiendo su primera victoria desde que incursionó al automovilismo. Dieter Hubner se ubicó segundo en fuerza libre a 3 segundos 6/10 del ganador, que en el tramo de subida estableció el mejor recorrido en el tiempo de 17 segundos 9/10 y con un promedio de 201.117 Kms. por hora.

En esta categoría cabe también destacar la actuación de Arnaldo Fajerstein y Hugo Alvarado que con sus máquinas fueron animadores en su categoría.

Rocha Barbery, de Oruro, piloteando un Alfa Romeo ganó en el grupo Sport A, produciendo su máquina una velocidad de 128.114 Kms. por hora.

El grupo que indudablemente más interesó a los aficionados por las características de los coches fue el de Sport B, donde corrieron William Bendeck, Oscar Crespo y Javier Harb. La victoria final fue para el ex-campeón nacional Bendeck, dejando entrever que su "Mustang" será una pesadilla para Cucho Morales, Oscar Crespo, Javier Harb, Dieter Hubner, Tortuguita 3o. y Juan Rodríguez Vera en futuras competencias automovilísticas. Crespo se presentó en el Jaguar que anteriormente perteneció a Bendeck y fue juntamente a Harb en su Dodge Dart GT los más aplaudidos durante los pasos en la carretera Panamericana.

En el grupo C, Eduardo Zamora en otro "Mustang", se hizo del triunfo con un tiempo de 44 segundos 4/10, aventajando notoriamente a Cucho Morales que lo hizo en Ford. "Locoto" Ibañez, en su categoría no tuvo rivales de peligro. En Dodge Dart 1964, se ubicó primero sacando una diferencia al piloto Atala Tobía en Chevrolet 1965 de 10 segundos 4 décimas.

En el grupo C, Lothar Kerscher, piloteando un Mercedez Benz consiguió su primera victoria en lídes automovilísticas.

En las categorías de coches de menor cilindrada, Rodolfo Ortler en Volkswagen y Zenón Fernández en Simca, ganaron en sus categorías.

BALANCE.- La primera prueba automotor de 1966 deja saldo favorable. Hay interés y preocupación en la mecánica nacional. Hay evidente progreso, aunque la prueba de ayer no sirvió para catalogar más a fondo a pilotos y máquinas.

En cuanto a la organización, hay que destacar que tuvo éxito. Miembros de la Comisión Deportiva del ACB trabajaron con ahinco para el éxito y la labor de la Guardia Nacional de Seguridad Pública y Tránsito fue efectiva.

La prueba motociclística estuvo repartida en triunfos para pilotos de Oruro y La Paz. Juan de la Barra ganó en la Especial en Yamaha. Javier Morales con Honda en 2a. Marco Antonio Burgoa, triunfó en tercera categoría conduciendo una Jawa, Julio Morales en la cuarta categoría ganó en CZ Y Sergio Valda en la categoría de menos cilindrada en una Yamaha.

LA PAZ SE CLASIFICO PARA TORNEO NACIONAL DE BASKET

HUANUNI 27 (ESPECIAL).- La selección paceña de básket se clasificó para las finales del torneo nacional que se cumplirá el próximo mes en la ciudad de Tarija al vencer a los equipos representativos de Colquiri y Huanuni.

El sábado, la seleccion paceña se impuso a la de Colquiri por amplia ventaja, y hoy se presentó frente a la selección de Huanuni derrotándola por 51 a 48. Esas dos victorias le dan derecho al equipo paceño a actuar en la serie final que se cumplirá en la ciudad de Tarija el próximo mes de Abril.

Inter amplió ventaja en torneo italiano venciendo a Cagliari

ROMA, 27 (AP).- El Internazionale de Milán, campeón de Europa y del mundo, amplió hoy su ventaja en la posición general de la Liga Mayor de Fútbol de Italia al ganar facilmente 2-0 al Cagliari en su sede.

Con sólo ocho partidos dominicales por jugar, el Internazionale tenía 40 puntos, 5 más que el Nápoli de Nápoles que ocupaba el segundo lugar.

El Nápoli jugó pobremente y sufre una mala racha, perdió en Roma 3-1 con el Roma, para caer de un empate con el Nápoli en segundo lugar, al tercer puesto.

Helenio Herrera, Director Técnico del Internazionale, esperó hasta que su equipo marcó el primer tanto en el minuto 63 para tomar un avión.

"Por supuesto, mis muchachos volverán a ganar esta vez" dijo al salir hacia Barcelona para asistir al juego de esta noche entre el Barcelona y el Real Madrid.

Real Madrid se enfrentará al Internazionale en semifinales por el título europeo. El primer partido será en Madrid el 13 de abril y el segundo en Milán el 20 del propio mes.

Herrera dijo que cree que tiene asegurado el campeonato nacional por segunda vez consecutiva este año, y se concentrará en su defensa del título europeo.

Después de los juegos de hoy, los ocupantes de los últimos puestos en la posición general de la liga mayor, Catania, Sampdoria y Varese, están amenazados de descenso a división inferior.

RESULTADOS

INTERNAZIONALE 2
CAGLIARI 0.-

Mediante una defensa móvil, el Cagliari, contuvo al Internazionale en la primera mitad del partido.

Pero en el minuto 63, el medio Gianfranco Bedin, aprovechó un tiro diagonal del exterior izquierdo Mario Corso para anotar desde cinco metros.

En el minuto 83 Giacinto Facchetti, aprovechó un pase del interior derecho Luis Suárez para anotar.

TURIN 1 NAPOLES 1

Fue un partido muy equilibrado. Ambos equipos perdieron buenas oportunidades a pesar de su juego por lo general muy disperso.

El mejor hombre en el terreno fue el centro delantero del Turín Rolf Schutz, de Alemania. Abrió la anotación en el minuto 35 de la segunda mitad con un tiro de media altura a la izquierda de la meta, desde la zona de penalidad.

RENE ROCHA.- Entró 6º en la prueba de motocicletas para la categoría especial. La prueba fue ganada por Juan de la Barra.

POSICIONES EN LA ARGENTINA

EQUIPOS	PJ.	PTS
INDEPENDIENTE	4	7
BOCA JUNIORS	4	7
RACING	4	7
HURACAN	4	7
ESTUDIANTES	4	6
SAN LORENZO	4	5
VELEZ SARSFIELD	4	5
RIVER PLATE	4	5
PLATENSE	4	5
ARGENTINOS JRS.	4	4
BANFIELD	4	4
GIMNASIA Y ESG.	4	4
CHACARITA JRS.	4	3
LANUS	4	3
ROSARIO CENTRAL	4	3
ATLANTA	4	2
COLON	4	1
NEWELL'S	4	1
QUILMES	4	1
F.C. OESTE	4	0

AUTOMOVILISMO

Prueba de Sebring dejó saldo trágico: 5 muertos

SEBRING, FLORIDA, 27 (AP).- Ken Miles y Lloyd Ruby, que son opuestos en todo menos en triunfar en carreras deportivas, han hecho avanzar el prestigio de los Estados Unidos con su victoria en la trágica carrera de 12 horas en Sebring.

Miles, ingeniero en automotores nació en Gran Bretaña pero que ahora reside en California, y Ruby, tejano, de pelo ensortijado, batieron ayer el récord para la agotadora prueba que dejó un saldo de cinco muertos.

También proporcionaron puntos extras para los Ford, en la carrera que los fabricantes tienen entre sí por el trofeo mundial para fabricantes, basado en carreras que se realizan en todo el mundo.

Miles y Ruby ganaron la prueba de 12 horas, desarrollada en un circuito de 83 kilómetros, en un abandonado aeropuerto militar, cubriendo la distancia de 1.896.96 kilómetros a una velocidad promedio de 157.81 kilómetros por hora, en un Ford Roadster XI.

Esta es una versión modificada del Ford MK II que Miles y Ruby condujeron a la victoria en la carrera continental de 24 horas en Daytona Beach, en febrero.

JAVIER HARB.- Se clasificó tercero en la categoría B para coches Sport, conduciendo un Dodge Dart.

CLARKE DIJO QUE NO IRA A OLIMPIADAS POR LA ALTURA

PERTH, AUSTRALIA, 27 (AP) El campeón australiano de carrera de larga distancia, Ronald Clarke, dijo esta noche que quizá no compita en México, debido a la dificultad de adaptarse a la altura.

El corredor norteamericano de distancias media Jim Grelle se expresó en la misma forma.

Los atletas fueron entrevistados en un programa de televisión junto con el ruso Vladimir Mikhailov, que rehusó exponer el criterio ruso sobre los Juegos Olímpicos en México.

Clarke dijo que de acuerdo con lo que sabe sobre los efectos de la elevada altitud en los corredores, no competiría, a menos que tuviera tres meses para aclimatarse.

Y eso le costaría una considerable cantidad de dinero, pues tendría que dejar su trabajo y trasladarse con su familia añadió.

COLO COLO BATIO A BOCA EN BASKET

CHICLAYO, PERU, 27 (AP).- Olimpia, de Asunción venció anoche 75-43 a la Selección de Lima en el torneo de estrellas sudamericanas de básketbol femenino.

En el partido preliminar, Colo Colo, ganó a Boca Juniors, 48-36.

Esta noche finaliza el torneo con los partidos Flamengo, de Río de Janeiro, único invicto, vs. Olimpia y Lima Vs. Chiclayo.

SELECCION DE TENIS AL NAL.

En torneo a la selección del equipo paceño, la Asociación local ha retardado injustificadamente la designación de los jugadores perjudicando a los players. Podemos anticipar la nómina: Argandoña y Eddy Valenzuela de primera categoría; en juveniles, Sanjinés, Candia y Fernández y en Infantiles: Valle, Inchausti y Zbinden. En damas: M.E.Cárdenas, y Nelly Herrera. Esta designación será aprobada esta noche o mañana, pero en todo caso la Asociación debe apresurarse, pues el equipo debe viajar el jueves a Santa Cruz.

"31" LOGRO TORNEO...

(Viene de la página 1)

31 de Octubre y Universitario, será lo que produzcan posteriormente en el torneo oficial. "U" necesita un centro delantero y un medio volante. 31 precisa de continuidad en defensa y ataque. Es imposible jugar 10 minutos, pararse el resto del tiempo y pretender una victoria. Y ese defecto lo tienen todos los equipos profesionales en nuestro medio. BALANCE FINAL: Lo dicho ayer. Este campeonato Apertura no tiene razón de ser. Ni deportiva ni económicamente es un éxito. Año tras año se repite el error. El público merece mayor respeto.

Dr. CARLOS DORIA MEDINA G.

CIRUJANO OTORRINOLARINGOLOGO

Estudios de especialización realizados en Italia, España y Francia. Atiende de horas 14 a 18. Telf. 22762 - Reserve hora.

Ayacucho Nº 208 - 1er piso (Edificio Flores)

CORPORACION MINERA DE BOLIVIA

PREVENCION AL COMERCIO, INDUSTRIA Y PUBLICO EN GENERAL

Teniendo conocimiento que personas inescrupulosas, están solicitando contribuciones para campeonatos deportivos en el comercio, industria y público en general, invocando el nombre de nuestra Institución, prevenimos que dichos petitorios deben ser rechazados, denunciando a sus autores ante nuestra Sección Personal Teléfono 21180 Extensión 78.

La Corporación Minera de Bolivia, no ha autorizado nunca recaudaciones de esta índole, porque las actuaciones deportivas de su personal, han contado siempre con el apoyo moral y económico de la empresa y sus empleados.

La Paz, 22 de marzo de 1966

CORPORACION MINERA DE BOLIVIA

TORNEO CLASIFICACION

ARGANDOÑA GANO TITULO EN SENIORS

M. Cárdenas campeona en damas

M.E.CARDENAS.- Se impuso en la categoría damas venciendo a Nelly Herrera por W.O.

El veterano Raúl Argandoña se clasificó como la primera raqueta paceña en la categoría Senior, al vencer al juvenil Edilberto Valenzuela por la cuenta de 6-0, 7-5 ,6-2. El joven tenista del Club Sucre, que se adiestra bajo la dirección de Patricio Cornejo, evidenció un franco progreso.

En uno de los mejores encuentros de la mañana, que brindaron los juveniles Sanjinés y Candia. El primero se impuso por 7-5, 6-3. Cabe hacer resaltar la buena preparación física y predisposición para el juego rápido que desplegaron los mencionados jugadores. Especialmente en lo que se refiere al juvenil Enrique Candia, quien demostró un nítido progreso en el juego de fondo, y por que no decirlo, en el medio campo y la net.

Javier Sanjinés demostró una vez más sus grandes cualidades para este deporte, y poco podemos agregar, ya que al clasificarse campeón de su categoría demostró ser uno de los mejores jugadores juveniles con que cuenta en la actualidad el tenis paceño.

En la categoría infantil Javier Valle se clasificó campeón de su categoría al vencer a Rommy Inchausty por 6-3 y 6-3. Estos dos muchachitos demostraron en el transcurso del campeonato, su buen ständard de juego y sus grandes cualidades que los llevarán al sitial que les corresponde. Asimismo demostraron sobriedad especialmente en el partido que disputaron ayer.

En la categoría damas se tuvo que lamentar la ausencia de la campeona Nacional Nelly Herrera, quien perdió por W.O. ante la juvenil M.E. Cárdenas. De esta manera la juvenil Cárdenas se clasificó campeón de esta categoría.

El veterano jugador Edilberto Valenzuela se clasificó campeón en la categoría de honor al vencer por 6-1 6-1 a Edilberto Sempértegui, en un partido que gustó a los aficionados de este deporte.

ARGANDOÑA.- Derrotó en el match final a Eddy Valenzuela, ganando el torneo Clasificación.

Para Arranques Rápidos y Seguros

ACUMULADORES
MOTOR KING
de
Firestone

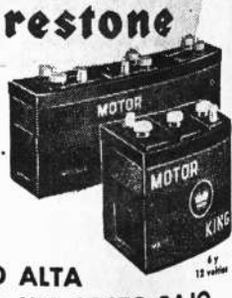

ECONOMIA
GRAN CAPACIDAD...
PLACAS DE TAMAÑO INTEGRAL

CALIDAD ALTA
A UN COSTO BAJO

Representantes exclusivos para Bolivia

Macdonald & Co. (Bolivia) S.A.

SUCURSALES ORURO-COCHABAMBA SANTA CRUZ-POTOSI-SUCRE-TARIJA