TALCO PERFUMADO
PARA DAMAS
Vitabel
SUAVE FRAGANTE ANTICICOPELADO
APROBADO POR LA SANIDAD NACIONAL

CENTRAL DE BOLIVIA
PRESENCIA
AÑO XIII - Nº 2753 - LA PAZ, BOLIVIA, MARTES 22 DE MARZO DE 1966 - 12 PAGINAS - $b 0.50

TALCO PARA CABALLEROS
Vitabel
PRODUCE AFEITADAS ELECTRICAS IRREPROCHABLES SUAVES SIN QUEMAR CICATRIZANTE - APROBADO POR LA SANIDAD NACIONAL

Se eligió a los astronautas que irán a la Luna

HOUSTON, TEXAS, 21 (AP).- s astronautas veteranos y uno s experiencia espacial --Virgil Grissom, Edward H. White II Roger B. Chaffee--, fueron degnados hoy para integrar la pri- ra tripulación de la nave lu- y norteamericana Apolo para s tripulantes.

Los tres astronautas volarán rbita por un período de has- de 14 días, posiblemente a fi- s de este año, para ensayar nave espacial Apolo que ha o diseñada como vehículo pa- el primer vuelo tripulado de Estados Unidos a la Luna.

Como tripulantes suplentes fue- designados: El Teniente Co- el de la Fuerza Abrea James McDivitt, el Mayor David R. tt y Russell L. Schweickart.

La composición fotográfica corresponde al fusilamiento de Tal-Vinh, hombre de negocios de 14 años de edad, de origen chino, acusado de especulador en el Viet Nam del Sur. A la izquierda recibe el impacto de las balas en el mercado de Saigón. A la derecha, cae su cuerpo no muerto aún, para recibir segundos después los tiros de gracia. Condenado por sabotaje económico, especulación y contrabando, fue el primero en recibir esa pena ordenada por el gobierno hace poco. En la fotografía de la izquierda aparece su esposa, a varios metros del sitio de fusilamiento, tratando de pasar por la alambrada de púas para lanzarse sobre el cuerpo del fusilado. La viuda del acaudalado hombre de negocios tiene 8 hijos (AP Wirephoto).

MEDIANTE CAMPAÑA PUBLICITARIA SE HARA LLAMADO A LA CIUDADANIA PARA LA INSCRIPCION ELECTORAL

El Presidente de la República no se inscribió aún debido a que perdió su carnet de identidad.

.Una campaña publicitaria intensiva se iniciará en los próximos días, para lograr mayor afluencia de ciudadanos a las notarías electorales y a fin de superar la actual etapa de apatía e indiferencia, anunció el Presidente de la República, Gral. Alfredo Ovando Candia.

Hasta ahora, en las 1.173 notarías electorales que se han habilitado en todo el territorio nacional, se ha notado marcado ausentismo de ciudadanos. Las inscripciones electorales son reducidas. Ese hecho, preocupa a las autoridades, tanto gubernamentales como electorales.

Entretanto, el Primer Mandatario de la Nación explicó ayer las razones por las que no cumplió aún ese deber ciudadano. Anotó que era su deseo haberlo hecho ya pero que, lamentablemente, extravió su carnet de identidad y que, ahora, está haciendo los trámites necesarios para renovar ese documento de indentificación personal.

COLABORACION DE PROFESIONALES

Un grupo de profesionales visitó al Mandatario de la República en la mañana de ayer, para ofrecer su concurso a las laboress gubernamentales, aportando una serie de iniciativas, estudios jurídicos, económicos y sociales.

Entre esa ayuda, ofrecieron efectuar un estudio minucioso del proyecto de nueva Constitución preparado por Ciro Félix Trigo y que, actualmente, está en consideración de la Junta Militar. El Presidente, por su parte, elogió el interés de ese grupo y solicitó nueva reunión, para el lunes próximo, a fin de que hagan conocer sus primeras sugerencias.

INVERSIONISTAS

Por otro lado, el Presidente Ovando Candia se reunió con inversionistas extranjeros y nacionales. Primero, con dos delegados de CAMER, sociedad de inversionistas españoles, con los

(Pasa a la página 7)

Paises latinoamericanos harán acción conjunta para reforma del sistema monetario mundial

BUENOS AIRES, 21 (AP).- Los países latinoamericanos trazaron hoy planes para luchar juntos a fin de obtener mayor voz en la reforma de sistema monetario, mundial.

Los expertos financieros latinoamericanos expresaron temores de que las diez potencias principales del Fondo Monetario Internacional (FMI) pueden pasar por alto los intereses latinoamericanos.

Los llamados "Diez Grandes" --Estados Unidos, Japón, Francia, Italia, Alemania Occidental, Gran Bretaña, Holanda, Bélgica, Suiza, y Suecia-- han tratado desde el año pasado de reformar el agobiado sistema monetario mundial.

Los expertos financieros de este hemisferio se reunen en la actualidad aquí con motivo de la cuarta conferencia anual del Consejo Interamericano Económico y Social (CIES).

Durante la reunión esta mañana de una comisión de trabajo, los delegados de varios países se quejaron del hecho que la América Latina no ha podido hacer conocer a los "Diez Grandes" los puntos de vista oficiales de la zona.

Dijeron también que preferirían que la reforma monetaria mundial sea discutida directamente por la Junta de Directores del FMI o por algún otro organismo principal del Fondo.

En conversaciones fuera de la reunión, los expertos latinoamericanos fueron más enfáticos al expresar este temor.

Un funcionario dijo:

"Si los Diez Grandes llegan a ponerse de acuerdo de antemano y se presentan ante el Fondo con un proyecto, arrasarán con todo, y no tendremos oportunidad de hacernos oír.

Los Estados Unidos apoyan los puntos de vista de los países latinoamericanos. Hoy, los expertos del Departamento del Tesoro de los Estados Unidos se unieron a sus colegas para redactar una resolución que tenga en cuenta dichos puntos de vista en cualquier reforma del sistema monetario mundial que se proponga. Esta resolución será presentada luego a la conferencia en pleno para su aprobación.

La conferencia de la CIES se inauguró el 15 de marzo para estudiar el avance logrado por la Alianza para el Progreso, Lincoln Gordon, Subsecretario de Estado para Asuntos Latinoamericanos, y ministros de gabinete de 19 países latinoamericanos han de llegar a fines de esta semana.

Expertos de media docena de países indicaron que les gustaría hacerse oír ante los Diez Grandes a través del Fondo Monetario Internacional.

Algunos hasta urgieron a que el Fondo empiece por enviar a los Diez Grandes un informe trazando los problemas de la zona a base del informe preparado el año pasado para la Comisión Interamericana de la Alianza para el Progreso, (CIAP), por un grupo de cuatro expertos de la América Latina.

Al detenerse en Honolulu en su viaje de retorno a Cabo Kennedy, los astronautas David Scott, izquierda, y Neil Armstrong, responden a los saludos de la gente que los fue a recibir al aeropuerto (AP Wirephoto)

Segundo satélite "Cosmos" en una semana lanzó la U.R.S.S

MOSCU, 21 (AP).- La Unión Soviética lanzó hoy su segundo satélite Cosmos en una semana, aparentemente también sin tripulación, y científicos del observatorio de Bochum en Alemania Occidental opinaron que los rusos podrían intentar un encuentro en el espacio.

Pero no había indicios aquí de planes para un encuentro.

El Cosmos 113, lanzado hoy, seguía una órbita totalmente diferente de la del Cosmos 112, lanzado el pasado jueves.

Los informes de Bochum decían que la órbita del Cosmos 113 estaba siendo sincronizada con la del Cosmos 112.

Esto plantea la cuestión de por qué los rusos habrían de lanzar el Cosmos 113 en una órbita diferente en caso de planear un encuentro eventual con su predecesor.

La Agencia TASS anunció el lanzamiento del Cosmos 113 en la forma rutinaria, y dijo que estaba destinado a investigaciones cienfificas. No facilitó otros detalles.

Los analistas occidentales opinan que la serie Cosmos puede estar siendo usada para reconocimiento.

Cosmos 112 siguió una órbita que va desde la parte de arriba del Polo Norte hasta bastante más abajo del Polo Sur. A medida que gira el globo terráqueo la órbita del 112 lo situará por encima de las partes más significativas del mundo.

Con 10 millones de libras se refuerza stock regulador del Consejo del Estaño

LONDRES, MAR. 21 (AFP) -El sejo Internacional del Estaño ro un crédito de diez millones libras de un consorcio bancario dinense, a fin de reforzar los rsos financieros puestos a dis- ición de su stock regulador, nció un comunicado publicado término de la reunión de dicho nsmo, celebrada en Londres 15 al 18 de marzo.

Con éllo dichos recursos asen- ñ a un total de 30 millones de as.

Por su parte los países productores contribuirán con una suma inicial de 10 millones de libras. A petición del Consejo, deberán facilitar eventualmente una segunda contribución de igual valor, pero el indicado crédito permitirá quizás que no se recurra a tal medida.

Sobre la cuestión de las ventas de estaño de los stocks estratégicos, el comunicado indica tan sólo que el Consejo comunicará su punto de vista al gobierno de los Estados Unidos, tras las recientes reuniones en Londres entre una delegación del Consejo y Representantes oficiales norteamericanos.

Se confirmó que una comisión del consejo internacional se trasladó en tal sentido a la Embajada de Estados Unidos en Londres.

No se facilitó ninguna precisión sobre el particular, en espera , sin duda, de la próxima publicación del nuevo programa norteamericano de ventas.

El Presidente de la Organización Internacional del Estaño, H. lallen, señaló, en una conferencia de prensa, que todos los miembros del actual acuerdo se han adherido al tercer acuerdo, cuya vigencia empezará el primero de julio. Tres nuevos miembros se adhirieron a este acuerdo; Checoslovaquia, Israel y Ruanda.

La próxima reunión del Consejo Internacional tendrá lugar el 28 de junio próximo en Londres. En septiembre próximo, el Consejo se reunirá asimismo en Leopoldville.

POMADA ELABORADA EN EE.UU. CURO LESIONES CANCEROSAS EPIDERMICAS

LOS ANGELES, (EE. UU.), 21 (AFP).- Veinte enfermos que su- ban lesiones cancerosas en la piel ron curados, al parecer comple- mente, mediante la aplicación de a pomada hecha a base de "5- LUORURACIL".

El referido producto había sido lizado hasta el presente con ro éxito en el tratamiento de ntos cánceres internos.

Tor el dermatólogo Thedore A. tomovitch, quién dio cuenta de s resultados en el curso de a disertación en la Asociación Médicos de California.

El tratamiento, dijo el Dr. Tro- vitch, no solamente hace desa- recer las lesiones cancerosas, ro que en ciertos enfermos, les bura cierto aspecto de rejuve- cimiento.

Las experiencias fueron hechas en veinte enfermos, víctimas de lesiones cancerosas en la piel del rostro, en el transcurso del pasado año; El tratamiento, de un mes de duración, consistía en hacerles masajes dos veces por día con la referida pomada.

Al cabo de dos semanas, dijo el Doctor Tromovitch, las lesiones habían desparecido de las caras de los veinte enfermos, no habiendo reaparecido hasta el presente.

El Doctor Tromovitch cree que si los resultados alcanzados con la pomada "5-Fluoruracil" son más eficaces para lesiones cutáneas, que en los casos de tratamiento de cánceres internos, es debido a que puede aplicarse una cantidad más concentrada.

FRENTE NACIONAL EN COLOMBIA NO LOGRO MAYORIA CONGRESAL ABSOLUTA

Bogotá, 21 (AFP) - El "Fren- Nacional" (oficialista) no con- guió la mayoría absoluta de dos rdos en el Congreso colombia- , según el cómputo de un millón ecientos veintisiete mil tres- entos sesenta y cinco votos. Esta cantidad corresponde más menos a los tres quintos del te- itorio nacional donde ayer se fectuaron elecciones legislativas municipales.

"El Frente Nacional" obtuvo, in embargo, una mayoría sim- le de aproximadamente diez cu- ules en relación con la oposi- ión.

Al aplicar el sistema de los ocientes electorales y de mante- erse en la proporción actual, se bsendría la siguiente repartición n la Cámara de Representantes.

FRENTE NACIONAL.: Liberal 70 curules. Conservadores Unionistas: 30 curules. OPOSICION: Mov. Rev. Liberal: 25. Cons. Alvaristas y "Anapo": 65. Total, Frente Nacional 100. Total oposición 90. Total curules de la Cámara: 190. Total liberales de todas las tendencias: 95. Total Conservadores de todas las tendencias: 95.

Según el vespertino "El Espacio", los 1.627.365 contabilizados hasta ahora se reparten así: FRENTE NACIONAL: Liberales 636.431. Conservadores "Unionistas": 289.328. Total Frente Nacional: 925.759. OPOSICION: Movimiento Revolucionario Liberal: 197.525. Conservadores Lauro-Alzatistas: 165.506. "ANAPO": 331.563. Total oposición: 694.594. VARIOS: 7.002.

Total de votos contabilizados: 1.627.365.

CREDITO DE USAID PARA LOS FERROCARRILES PREVIO PAGO DE INDEMNIZACION A RAILWAY

Los Estados Unidos no proporcionarán ayuda economica a la Empresa Nacional de Ferrocarriles en tanto el Gobierno de Bolivia no solucione definitivamente el problema pendiente con The Bolivian Railway Co. sobre el pago de la indemnización a la indicada empresa por la transferencia de los ferrocarriles y de acuerdo a lo convenido entre nuestro gobierno y el Banco Mundial.

En el mes de febrero del presente año el Ministro de Economía Cnl. Jaime Berdecio dirigió una carta al Director de USAID con el objeto de que se considere favorablemente el pedido de la Empresa Nacional de Ferrocarriles solicitando ayuda económica. La empresa Nacional de Ferrocarriles pidió a USAID 1.000.000 de dólares. En respuesta el señor Irving G. Tragen indica al Ministro Berdecio que el Gobierno de los Estados Unidos "por razones muy comprensibles ha estado sumamente renuente a proporcionar más ayuda en dólares a los ferrocarriles".

USAID señala como fundamento para esa decisión el compromiso que tiene el Gobierno de Bolivia con el Banco Mundial para solucionar definitivamente el pago de dos millones y medio de libras esterlinas como indemnización por la transferencia de los ferrocarriles al Estado. En un principio la empresa inglesa pidió cuatro millones y medio de libras esterlinas.

La carta dirigida al Cnl. Berdecio fue enviada con copias al Ministro de Obras Públicas y al Gerente de la Empresa Nacional de Ferrocarriles.

BANCO MUNDIAL

La nota de USAID al Ministro de Economía señala que el Gobierno de Estados Unidos ha estado dispuesto a prestar ayuda, "tan sólo interinamente", por un período razonable en el cual nuestro país y el Banco Mundial negocien un programa de largo alcance para rehabilitar los ferrocarriles. El Banco Mundial debe proporcionar a la Empresa Nacional de Ferrocarriles aproximadamente 40.000.000 de dólares.

La ayuda prestada por Estados Unidos a los ferrocarriles desde 1962 a 1965 asciende aproximadamente a 700.000 dólares.

AYUDA TECNICA

A mediados de 1964 el Gobierno acordó que solicitaría al Banco Mundial ayuda técnica para fortalecer la administración financiera y operativa de los ferrocarriles. Sin embargo el pedido que debió haberse efectuado hace aproximadamente dos años, recién fue presentado en enero de 1966. La nota de USAID señala que por ese hecho, la indicada ayuda técnica "parece poco probable que llegue a Bolivia antes de fin de año". Entre tanto el Banco Mundial ha puesto como condición para cualquier ayuda financiera directa a los ferrocarriles del estado, que el Gobierno llegue previamente a un arreglo final con los propietarios británicos que poseían el Ferrocarril La Paz - Antofagasta.

CREDITO USAID

El señor Tragen manifiesta en su nota que AID-Washington autorizó a AID-Bolivia a proporcionar 700.000 dólares en ayuda "adicional" a los ferrocarriles. Empero la ejecución de dicho crédito no se hará efectiva en tanto el Gobierno de Bolivia no solucione el problema con Railway hasta el 30 de junio del presente año. En caso de que Bolivia no cancele los dos millones y medio de libras esterlinas a la empresa inglesa, USAID tendrá que devolver al Tesoro de los Estados Unidos los 700.000 dólares. La carta del Director de USAID también señala: "Dadas las demandas de alta prioridad para fondos de los Estados Unidos en otras partes de Hispanoamérica, es dudoso que estos fondos en particular puedan ser retenidos libres de compromiso después del primero de junio de 1966".

CLARIDAD DE OBJETIVOS

Por otra parte la carta dirigida al Ministro de Economía por Tragen expresa: "Deseo que se entienda con toda claridad que el único objeto de la ayuda de los Estados Unidos a los ferrocarriles es el de ayudar a establecer las condiciones según las cuales el Banco Mundial pueda entrar en el terreno de los ferrocarriles bolivianos".

El señor Irving G. Tragen concluye su carta pidiendo al Ministro de Economía le haga conocer si el Gobierno de Bolivia definirá el problema pendiente con Railway hasta antes del 1o. de junio. Puesto que -añade- si no se soluciona debo notificar a Washington para que los fondos destinados a los ferrocarriles sean dispuestos en otra parte de Hispanoamérica.

SE CREARA UN FONDO DE ASISTENCIA PARA PAISES QUE SUFREN DESASTRES

BUENOS AIRES, MARZO, 21 (AFP).- Dos importantes proyectos fueron aprobados hoy por los expertos del Consejo Interamericano Económico y Social (CIES) reunidos en Buenos Aires para examinar los resultados de cinco años de aplicación al programa de la Alianza para el Progreso.

A iniciativa de Argentina, Chile y Colombia, los delegados adoptaron una resolución que recomienda se coordinen e integren todos los servicios de salud interamericanos, en sus etapas preventiva y social, tanto oficiales como privados.

Por otra parte, fue aprobado un proyecto de estatuto sobre creación de un Fondo Interamericano de Asistencia a los países en estado de emergencia por desastres naturales.

Al votar afirmativamente este proyecto, los delegados americanos dejaron bien establecido que los fondos de emergencia serán concedidos sin consideración política de ninguna índole.

La propuesta del doctor Héctor Charry, embajador de Colombia, en Argentina, se decidió también que en ningún caso dichos fondos interfieran en los organismos internacionales que velen por el desarrollo económico de Latinoamérica ni afecten los precios de las materias de exportación de los países miembros.

Otro resultado positivo de los trabajos fue la promesa de Estados Unidos de apoyar firmemente los esfuerzos de los países de Latinoamérica para impulsar su integración económica.

El delegado norteamericano ante la Comisión de Comercio Exterior, puso de relieve la necesidad de lograr progresos rápidos en esta empresa para que dichos países tengan fácil acceso a los mercados mundiales.

Trascendió, por otra parte, que al responder al delegado argentino, quien reprochó al Mercado Común Europeo el perjudicar con sus leyes proteccionistas la entrada de productos latinoamericanos, el delegado estadounidense expresó que las estadísticas prueban lo contrario.

EE.UU. REFUERZA SUS BASES PARA ATAQUES A VIETNAM DEL NORTE

HONG KONG, 21 (AP).- Estados Unidos ha aumentado el poderío aéreo de las bases en Tailandia desde las cuales aviones de guerra norteamericanos pueden alcanzar objetivos de Vietnam del Norte, informan fuentes de Hong Kong.

Funcionarios de Estados Unidos aquí insistieron en que las bases en Tailandia son usadas exclusivamente para fines de entrenamiento, aunque personal de la fuerza aérea norteamericana en las mismas, de vacaciones, describen abiertamente su participación en incursiones sobre Vietnam del Norte.

Delegados de 20 naciones de América se reúnen en el ultramoderno Teatro San Martín de Buenos Aires, para la apertura de la Cuarta Reunión Anual, a nivel ministerial, del Consejo Interamericano Económico y Social.

El CIES condena rechazo de EE.UU. a las proyectadas reformas económicas en OEA

Buenos Aires, 21 (Inter Press Service).- Con dureza se han comenzado a experimentar en la Conferencia del Consejo Interamericano Económico y Social (CIES) reunida aquí, los efectos del rechazo estadounidense, en Panamá, de las normas económico-sociales que se proyectaba introducir en la Carta de la Organización de Estados Americanos (OEA). Una estimación preliminar de la inquietud que esa posición ha causado aquí, puede formularse a partir de la propia preocupación exteriorizada por la representación de los Estados Unidos, ente el CIES que reunió ayer a los corresponsales norteamericanos acreditados en la conferencia "para explicarles el clima que se vive en las deliberaciones". David Bronheim, Jefe de la Delegación de Washington, afirmó que el período de "tira y afloja" ha terminado hace tiempo y que no existe ningún tipo de discriminación por parte de los EE.UU. contra América Latina. Bronheim rechazó formalmente la versión de que existirían rozamientos entre las delegaciones latinoamericanas y la de los EE.UU., en el CIES.

No obstante, los observadores diplomáticos entienden aquí que sí el estancamiento que ha sufrido la conferencia de Panamá a raíz de la actitud asumida por los EE.UU. no es superada rápidamente, la reunión del CIES sufrirá un grave vuelco.

¿Cuántos "boinas verdes" y campamentos de esas tropas especiales hay en Viet-Nam?

SAIGON, MARZO 21 (AFP).- ¿Cuántos "boinas verdes" hay en Vietnam del Sur? ¿Cuántos campamentos hay de esas tropas especiales? La respuesta a esas preguntas es secreto militar. Y celosamente guardado.

Se sabe de todos modos que los campamentos existentes son unos cincuenta, y que en cada uno hay por término medio, como consejeros, doce "boinas verdes" norteamericanos.

Las circunstancias dramáticas de la pérdida de campo de Shau, atrajo la atención, una vez más, sobre esta unidad de élite del ejército norteamericano.

Los "boinas verdes", mucho mejor entrenados que los simples "G.I." están adaptados a las exigencias de la guerra moderna bajo todas sus formas, en todas las latitudes y en cualquier nivel, guerra "fría", guerra limitada o conflicto mundial.

Las tres esferas de aplicación de las tropas especiales son la contra-insurrección, la guerra sicológica y la guerrilla.

Lo mismo que la bomba atómica o la séptima flota, las "fuerzas especiales" son un arma compleja, pese a que relativamente resulta poco costosa. A diferencia de las dos primeras, que sólo se manifiestan a distancia, las tropas especiales operan sobre el terreno mismo y en profundidad.

Un "boina verde" es un soldado norteamericano que opera en territorio enemigo, e incluso neutral. Cada campo de las fuerzas especiales constan de ? artificial en la jungla donde pulula el Vietcong.

En relación con el grueso de las tropas norteamericanas, acantonadas en torno a Saigón y en el litoral vietnamita, cada campo de las fuerzas especiales se comporta como un centinela adelantado.

La red formada por los campos de las fuerzas especiales situados en el interior del país, en la primera región táctica y en la meseta central vietnamita, se apoya en una compleja infraestructura: comunicaciones, transportes aprovisionamiento (asegurados todos ellos por medio de helicópteros y de aviones de carga "Cariba"), servicios de guerra sicológica (del que se encargan pequeños aviones de observación provistos de altavoces para lanzar la "buena nueva" o advertencias a las aldeas de la jungla).

No hay soldados "rasos" en las fuerzas especiales. Incluso en el escalón más bajo de la jerarquía militar cada "boina verde" es un "especialista", grado que corresponde al de sargento. En esas fuerzas se es especialista en transmisiones, construcciones, primeros auxilios, higiene, se es experto en balística o agente de información.

Cada soldado de las tropas especiales posee, además, un diploma de paracaidista. Algunos de ellos hablan la lengua vietnamita. Todos ellos conocen perfectamente las técnicas del combate sin armas y de la guerrilla.

Todos son voluntarios y proceden tanto del ejército como de la marina o la aviación, pero principalmente de la infantería. Antes de obtener su calificación, el aspirante a ser "boina verde" pasa dos meses y medio en el centro de entrenamiento de las fuerzas especiales, situado en Fort Bragg (Carolina del Norte, EE. UU.)

Numerosos "boinas verdes" poseen diploma de "ranger" que se obtiene en la escuela militar de Fort Benning)Georgia, EE. UU.), donde en siete semanas de cursillo se aprende la "táctica de las pequeñas unidades", aplicable a las patrullas de reconocimiento especiales llamadas también "comandos Delta".

La divisa latina de las fuerzas especiales ("de Opresso Liber") es característica del espíritu que anima a esa organización. Mucho más que los "marines" o que la "primera división de caballería", los "boinas verdes" creen en la misión que tienen asignada en el Vietnam: combatir al comunismo en nombre de la democracia y del mundo libre.

"Si perdemos la guerra en Vietnam tendremos que luchar en Thailandia", acostumbran a decir los oficiales de las fuerzas especiales. "Y más tarde tendremos que combatir en África o en América Latina. Por ello la agresión comunista debe ser parada en seco aquí y ahora", añaden.

Lo que esos oficiales dicen también, pero con lenguaje más matizado, es que la guerra del Vietnam les proporciona un campo de experiencias y ensayos ideal para combatir las "guerras de liberación" del porvenir. En la dura escuela de la lucha contra el Vietcong, los "boinas verdes" aprenden a afrontar a los "enemigos de la democracia" en todos los terrenos en que estos aparezcan.

En octubre pasado, el campamento de Pire Me pudo ser salvado por muy poco margen, pero a Shau, más vulnerable, ha caído.

A Shau, observatorio situado a sólo un kilómetro de la "carretera Ho Chi Minh", que siguen las tropas nordvietnamitas, era desde varios puntos de vista, un campamento tipo.

Estaba dispuesto en triángulo, protegido por redes de alambradas y por una barrera de mamposteria. Dentro había varios "bunkers", entre ellos el reservado a las transmisiones, que era el mejor defendido porque aseguraba las comunicaciones del campamento con el exterior y debía garantizar la supervivencia del puesto en caso de ataque. Sin embargo, en el caso de Shau el campamento no contó con esa garantía: el mal tiempo impidió toda intervención eficaz de la aviación.

En la mayor parte de los campamentos, los "boinas verdes", que son consejeros y jefes de la guarnición sudvietnamita, ocupan barracones separados y no comen la misma comida que los demás. La integración de que tanto se habla oficialmente, sólo se practica a través de invitaciones recíprocas que constituyen un deber más que una costumbre, a causa de la evidente incompatibilidad existente entre los usos locales y el "American Way of Life", a veces, esa incompatibilidad provocó fricciones.

Según ciertos testimonios, esas fricciones se produjeron en Shau, donde contribuyeron incluso, en el momento del ataque Vietcong, a desorganizar sensiblemente la defensa de la posición.

En la mayor parte de los campamentos de las fuerzas especiales, el destacamento de "boinas verdes" está bajo el mando de un capitán. Cada campamento depende de un mando al nivel de la región táctica en que está situado.

En el cuartel general de Nha Trang, a 300 Km. al nordeste de Saigón, está el comandante en jefe de las tropas especiales, el Coronel James MacKean.

"La Acción Católica debe volver a tomar conciencia y vigor"- dijo Papa Paulo VI

CIUDAD DEL VATICANO, MARZO 21 (AFP).- "¿Tiene aún su razón de ser la Acción Católica, después de cien años de vida y tras tantos cambios en la sociedad moderna, y después del Concilio?", preguntó hoy el Santo Padre, en un discurso que pronunció al recibir a los dirigentes diocesanos de la Acción Católica Italiana.

"Nuestra respuesta es sí --agregó Paulo VI-- la acción Católica debe volver a tomar conciencia y vigor y poner manos a la obra, hoy más que nunca".

El Papa afirmó que, incluso si no es única, la fórmula de la Acción Católica es buena y sigue siendo válida y agregó: "Nos atrevemos a decir si hay un momento en la historia contemporánea que requiere la presencia de quienes pueden consolidar y defender las conquistas humanas modernas: la justificación y la protección de la personalidad, la dignidad y la sacralidad de la vida, la libertad moral y cívica del hombre, las razones superiores e intangibles de la fraternidad humana, es decir de la solidaridad entre los pueblos y de la paz interior y exterior de las naciones, este momento es el que estamos viviendo, el momento presente que se revela, bajo varios aspectos, decisivo para los valores superiores de la vida, tanto los que conciernen a los destinos temporales, como los que se relacionan con el concepto total ultraterrestre de la vida misma".

Hablando de los principios que constituyen la base de la Acción Católica, es decir, la organización, la formación y la acción, el Papa destacó, respecto a lo primero, que algunos no aprecian la coordinación de este movimiento con la jerarquía de la Iglesia. "Pero, no sabemos -subrayó- que la colaboración de los laicos al apostolado jerárquico, propio a la Acción Católica, puede admitir diversidad de grados, entre los cuales figuran los de una autonomía relativa y de un ejercicio directo de la responsabilidad".

Al tratar de la importancia de la formación de los militanres laicos, el Snato Padre insistió en la necesidad de velar porque sean dotados de una sólida instrucción religiosa y que posean una vía interior intensa.

Referente a la Acción Católica, Paulo VI dijo que debe estar caracterizada por una tensión constante y una revisión permanente teniendo en cuenta el techo de que esta acción está sometida a las condiciones externas que son cambiadizas.

A este respecto, el Papa declaró que ni aprobaba ni bendecía los pequeños cenáculos que se dedican a una crítica "ácida" contra las otras organizaciones laicas.

Por último, Paulo VI instó a los militantes de la Acción Católica a que se renueven en el espíritu del Concilio "que exige de cada cual un esfuerzo interior para pensar y cumplir las cosas buenas y cristianas propuestas por "Vaticano II", el sentido de la Iglesia, la santidad y la actividad apostólica".

Recomendó asimismo el Santo Padre a los miembros de la Acción Católica que velen particularmente por los problemas de la escuela, de los espectáculos, de la familia, del mundo del trabajo y de la prensa católica.

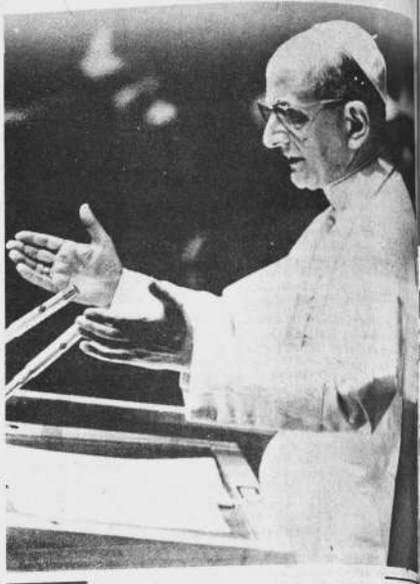

Paulo VI recomendó a los miembros de la Acción Católica que velen particularmente por los problemas de la escuela, de los espectáculos de la Familia, del mundo del trabajo y de la prensa católica.

En España:

La Justicia continúa desconcertada ante el misterioso cuádruple crimen de Murcia

Murcia (España) marzo 21 (AFP).- La justicia española sigue desconcertada ante el más horrible y cr[illegible] de los misterios que el país haya conocido en los últimos 30 años.

Se trata del cuádruple crimen de Murcia, cuyas cuatro víctimas son niños de corta edad, y que ha [illegible] por marco una familia numerosa, honesta y pobre, una de cuyos miembros es quizá el criminal.

La investigación llevada a cabo, y sobre todo los análisis efectuados en Madrid, no ofrecen ninguna [illegible] para el juez de instrucción: se trata de cuatro crímenes, de cuatro envenenamientos en los que se ha [illegible] do una mezcla de Cianuro de Potasio y de producto mata-ratas.

La familia Martínez del Aguila, que tenía 10 hijos el 4 de diciembre pasado, sólo tenía 6 el 4 de enero. [illegible] cuatro niños más pequeños parecieron en ese breve lapso. "Ahora me toca a mí, puesto que soy la más [illegible] ven", declaró con angustia Manuela (6 años), al producirse la última muerte.

Pero la policía intervino, y ya no hubo más víctimas. No por ello el caso quedó resuelto, ya que, después de más de dos meses de investigación, el criminal no ha podido descubrirse.

El padre y cinco hijos están en libertad. La madre -que el 4 de marzo, dio a luz si undécimo hijo- y una de las hijas del matrimonio, Piedad, continúan bajo el sistema de recidencia vigilada.

He aquí la dramática cronología: María del Carmen, la más joven de la familia, muere a los 9 meses de edad. El médico califica la muerte de natural. Cuatro días más tarde, muere el pequeño Mariano, de dos años. El médico, pensando que se trata de contagio, considera también que se halla ante una muerte natural. Poco después fallece Fuensanta, de 3 años, y los médicos deciden entonces aislar a toda la familia en el hospital de Murcia con el objeto de someterla a análisis y revisiones.

Pero no aparece ningún virus extraño, y los médicos, tras diez días de observación, no tienen m as remedio que enviar a la familia de regreso a casa.

Al día siguiente, cuarenta y ocho horas después del aterrizaje, o poco menos, los cosmonautas se pusieron esquies, y todo el mundo se encaminó hacia el claro de bosque donde estaba el helicóptero.

Pero el 4 de enero, se produ[illegible] otro fallecimiento misterioso: [illegible] drés, de 4 años, sucumbe desp[illegible] de sufrir fuertes vómitos.

Interviene entonces la policía, y [illegible] inspectores interrogan a todos [illegible] miembros de la familia. Enojo[illegible] de éstos, los niños han muerto [illegible] un mal misterioso. Tales, [illegible] lo que piensan los parientes, [illegible] vecinos y los amigos.

Los mejores especialistas [illegible] cionales y extranjeros son con[illegible] tados, ya que seteme pueda tra[illegible] se de una misteriosa epidemia [illegible] un extraño mal que podría [illegible] zar a otras familias de la re[illegible]

Pero el Instituto de Toxicolo[illegible] de Madrid analiza las vísceras [illegible] los cuatro cadáveres, y el 17 [illegible] enero se anuncian los resultados [illegible] envenenamiento.

Muchos se niegan a creerla [illegible] interrogatorios, mientras tanto, [illegible] van sucediendo. Cinco hijos que[illegible] inmediatamente al margen de [illegible] sospecha: José Antonio (16 a[illegible] Manolo (14 años), Jesús (11 a[illegible] Cristina (8 años) y Manuela (8 [illegible] ños).

Quedan el padre (Andrés del [illegible] guila, albañil, 42 años), la madre [illegible] (38 años) y una hija llamada Pied[illegible] de 13 años.

El padre es un hombre serio [illegible] trabajador. Ha construido con sus [illegible] propias manos, ayudado por su [illegible] po de compañeros, la casa en la [illegible] habita la familia, en un barrio [illegible] ro de la ciudad.

La madre es una animosa [illegible] que no parece comprender [illegible] bien lo que ha sucedido. En cu[illegible] a Piedad, nadie se atreve [illegible] a llamarla "la criminal", pero [illegible] sospechas aumentan. Fue [illegible] quien tuvo en sus brazos a los [illegible] tro pequeñas víctimas, poco [illegible] de cada muerte. Era la hija m[illegible] y, en lugar de jugar, estaba [illegible] gada a consagrar todo su tiem[illegible] sus hermanos más pequeños, [illegible] gación que seguramente le resu[illegible] pesada y fatigante.

Sin embargo, su culpabilidad [illegible] ha quedado establecida ni m[illegible] menos. Y el juez se pregunta c[illegible] la niña hubiese podido prepa[illegible] minuciosamente el veneno empl[illegible] do.

Un tubo de cianuro, proveni[illegible] de un taller vecino, fue descuba[illegible] to dentro la casa durante un regis[illegible] Pero si Piedad fue la criminal [illegible] ¿puede imaginarse que haya actu[illegible] do sola?. Y si alguien la ayu[illegible] ¿quién fue? ¿su madre, tal vez?

Piedad sin embargo, no ha [illegible] sado nunca en sus declaraciones [illegible] pese a que éstas han sido bastante [illegible] contradictorias. En efecto, primero confesó haber asesinado a sus hermanos, pero desde hace cerca de dos meses lo niega terminantemente.

"Dejemos que actúe la justicia -declara el padre-, para que se [illegible] ga la luz y toda la familia quede libre de sospechas".

Astronautas del "Vosjod 2" pasaron dos días y dos noches de frío en Siberia

MOSCU MAR. 20 (AFP)-- Alexis Leonov y Pavel Belaiev tuvieron que pasar dos días con sus noches en un frío siberiano cuando su nave cósmica "VOSJOD 2" se posó en marzo de 1965, en la región de Perm, revela hoy "Komsomolskaya Pravda".

Por primera vez se publica un relato con pormenores de la expectación dramática que creó la recuperación de Leonov, el primer hombre qu flotó en el espacio, y de su compañero, relato hecho por uno de los hombres que fueron en busca de los cosmanáutas.

Se recuerda que hubo cinco horas de ansiedad entre el momento en que se anunció el aterrizaje de la nave cósmica y el momento en que se informó que había sido localizado en la espesa nevada. Pero se ignoraba que ambos hombres, carentes de medios para calentarse y virtualmente en la inanición, hubieran podido morirse de frío sin la perseverancia y la buena suerte que acompañó a sus salvadores.

Oleg, el autor del relato, evoca el aterrizaje de "Vosjod 2", a las 10.00 de la mañana, entre tres árboles. Como la nieve hacía pantalla, era imposible a los dos hombres lanzar señales de atención. Finalmente, un helicóptero indicó el lugar donde se encontraban los cosmonáutas, pero anochecía rápidamente, y Leonov y Belaiev se vieron obligados a pasar la noche en la nave.

Solo al día siguiente, Oleg, un médico y un operador de cine pudieron encontrar un terreno despejado donde aterrizar situado a 20 KMS., del lugar en que estaba el "Vosjod 2" utilizando brújulas y esquies, y sobrevolados de cuando en cuando por helicópteros que les indicaban la dirección, los tres hombres se encaminaron hacia la nave cósmica.

Como los helicópteros tenían dificultades para conservar el contacto visual con "Vosjod-2", a causa de la escasa altura de las nubes y de los árboles, por radio le pidieron a Leonov que lanzara un cohete. "no nos queda ni uno", respondió el cosmonauta, "vamos a disparar la pistola".

Por último, los tres salvadores, a los que se habían unido cazadores, llegaron a la meta. Hubo grandes abrazos, se hizo un gran fuego de leña, el médico retiró a los cosmonautas el equipo que por razones científicas, no tenían derecho de quitarse. Luego comieron pan y salchichón, para prepararse a pasar una segunda noche juntos al "VOSJOD-2" pero, esta vez fueron calentados por el fuego.

PACHECO & CIA. S.A.

De conformidad a los artículos 9, 21 y 22 de los estatutos, se convoca a Junta General Ordinaria de Accionistas para el día 26 del presente mes a horas 15 en las oficinas de la Sociedad, calle Juan de la Riva No. 1484.

La Paz, 17 de Marzo de 1966.
EL SECRETARIO

LLOYD AEREO BOLIVIANO

"40 AÑOS A SU SERVICIO"

CON SUS DOS FRECUENCIAS:
LIMA - LA PAZ - COCHABAMBA - SANTA CRUZ
Y
SANTA CRUZ - COCHABAMBA - LA PAZ - LIMA

LE OFRECE:

LAS TARIFAS MAS ECONOMICAS DE PASAJEROS Y CARGA
LAS COMBINACIONES MAS CONVENIENTES PARA SU IMPORTACION Y EXPORTACION

LA MEJOR DISTRIBUCION AEREA PARA BOLIVIA
FAVORABLES PLANES DE VENTA DE PASAJES AL CREDITO

HAGA SUS VIAJES LIMA - BOLIVIA - LIMA VIA LAB
LOS SERVICIOS MAS DIRECTOS PARA BOLIVIA

Solicite mayores informes en nuestras oficinas o su Agencia de Viajes.

En Cochabamba: Av. San Martín 6088 Tél. 5908 - 5910 y 5911

En La Paz: Av. Camacho 1460 Tél. 23132 - 24114 y 11157

En Santa Cruz: Republiquetas esq. G. R. Moreno Tél. 4263 y 4252.

RELACIONES PUBLICAS

Disminuyen aguas del río Paraná en zonas inundadas del norte argentino

Dos fábricas y otras casas se ven completamente rodeadas por las aguas del río Paraná en el distrito de La Guardia en donde las inundaciones causaron enormes pérdidas (AP Wirephoto)

BUENOS AIRES, MAR. 21 (AFP) - Están descendiendo lentamente las aguas de los ríos Paraná, Uruguay y Paraguay, con lo cual se normaliza paulatinamente la situación en las zonas damnificadas. Equipos de obreros municipales, vecinos, soldados y policías se encuentran trabajando activamente en la reparación de vías de comunicación; en las ciudades, ribereñas de las provincias del Chaco, Corrientes, Santa Fe, Corrientes y Entre Ríos.

Las zonas que se recuperan más rápidamente son la del bajo Paraná, el Delta de San Fernando, y la región anegadiza de la provincia de Buenos Aires, que abarca desde San Isidoro hasta Punta Lara. Es así como se mantiene el estado de emergencia en las ciudades de Tigre, Campaña, San Pedro, San Nicolas, Ramallo y Baradero. El río Paraná, el de Las Palmas y sus afluentes en el Delta, acuosos niveles muy superiores al del peligro, pero, los moradores de la zona, ya habituados a las crecientes- están alertas y han puesto sus bienes a salvo.

En el Chaco se ha perdido más del 40 por ciento de la cosecha de algodón, en Formosa y Santa Fe hubo destrucción parcial de sembradíos y plantaciones.

Están siendo rehabilitadas algunas carreteras vitales, mientras en otras caravanas regresan lentamente los moradores de las viviendas destruidas, tratando de reparar lo que ha quedado aún en pie.

Comentando la tragedia , el rotativo "Clarín" recuerda que el río Paraná, uno de los más grandes del mundo- nace en el Estado brasileño de Minas Gerais y desemboca en el río de La Plata. Adolece de falta de dragado en sus pasos angostos , lo cual facilita las crecientes.

"RUSIA INGRESO A LOS RANGOS DE LAS NACIONES QUE DESEAN LA PAZ"

AFIRMA KONRAD ADENAUER

BONN, 21 (AP).- El ex Primer Ministro Conrad Adenauer, en un discurso de despedida a su partido Democrata Cristiano, disgustó a la convención al afirmar que la Unión Soviética ha ingresado a los rangos de los países que desean la paz.

Hubo murmullos de desaprobación de los 577 delegados y muy pocos aplausos. Adenauer ha sido durante largo tiempo un acerbo crítico de la Unión Soviética, y ésta ha replicado con igual actitud

El estadista, que tiene 90 años, dijo que basa su nueva convicción en la intervención soviética en el conflicto indo-pakistano. "Esa fue una gran realización", dijo, "y nuestros diarios no la han comprendido".

Adenauer dijo que los alemanes a veces se olvidan de los grandes sufrimientos que infligieron a los rusos durante la segunda guerra mundial. Dijo que recientemente habló con un ruso que le dijo que no es el gobierno soviético, sino el pueblo ruso el que teme a los alemanes.

Citó los 15 millones de soviéticos muertos en la guerra y los cinco millones de heridos graves. "Esos están aún vivos", dijo, "y se los puede hallar en cada familia".

El viejo estadista dijo a sus oyentes que sabía que lo que decía eran "palabras osadas", pero sostuvo que los hechos las demuestran. La Unión Soviética", afirmó, "ha ingresado a los rangos de los países que desean la paz".

Sus observaciones fueron insertadas en su discurso, el último como Presidente del Partido. Renunciará el miércoles al final de la convención de tres días que se inició hoy.

El Primer Ministro Ludwig Erhard lo sucederá como Presidente. Adenauer seguirá como Presidente Honorario, con derecho a participar en las reuniones de los dirigentes. No me voy del todo", afirmó.

Temblor sacudió zona de Singtai

TOKIO, 21 (AP).- Fuertes temblores de tierra sacudieron hoy la zona de Singtai, en la provincia de Hopei, China Septentrional, dijo la agencia de noticias de la China de Pekín.

La transmisión recibida, aquí, la agencia informó que no se reportaron víctimas, pero que "algunas casas se derribaron en nueve comunas populares".

Añadió que los últimos temblores se registraron a las 0059 y 0[illegible].

La zona fue afectada por otro terremoto el 8 de este mes.

8% A 9.2%

Le ofrecemos el moderno sistema de ahorro - inversión que ha merecido amplia acogida de parte de organizaciones bancarias serias y de miles de personas prácticas de Latinoamerica y de otras partes del mundo.

El dinero invertido en los Estados Unidos de América puede redituarle un alto interés anual satisfactorio, mientras usted asegura con las seguridades y garantías más exigentes para su capital.

UNITED STATES INVESTMENTS, Ltda.

Union Federal Savings Buildings, 195 South Sierra Street Reno, Nevada, U.S.A.

Recorte y envíe hoy mismo.

Señores
United States Investments. Ltda.
Casilla 2966
La Paz - Bolivia

Soy interesado en el plan de inversiones que propone esta firma. Quiero ponerse en contacto conmigo para conocer detalles y recibir amplio material informativo.

Nombre.....
Dirección.....
Casilla.....Teléfono.....
Ciudad.....

ALEMANIA OCCIDENTAL. EL PAIS QUE MAS COMERCIA CON CHINA COMUNISTA

BONN, MARZO 31 (AFP).- La República Federal Alemana es ahora el país "capitalista" que más comercia con China Comunista sin haber establecido con ella relaciones diplomáticas ni concluido siquiera un acuerdo comercial. Así lo recalcan los círculos comerciales de Alemania Occidental, a raíz de la garantía concedida por el gobierno alemán a un crédito a la exportación de 350 millones de marcos (unos 86.000.000 de dólares) abierto a China por un consorcio germano y extranjero dirigido por la Socieda DEMAG. Las exportaciones versarán esencialmente sobre material siderúrgico.

Los intercambios comerciales de Alemania Federal con China Comunista pasaron de unos 66 millones de dólares en 1964 a 275 millones de dólares, aproximadamente en 1965, y esta suma quedará ampliamente rebasada en el año en curso.

Los compradores de la misión comercial de China Popular en Berna, subrayan con satisfacción que los exportadores germanos no se preocupan de política y se atienen exclusivamente a los aspectos comerciales de las operaciones. Diversos periódicos alemanes comentaron asimismo, favorablemente, la decisión del gobierno de Bonn.

Las primeras reacciones de la prensa norteamericana sobre el particular son también significativas y dispares. Mientras el "Washington Post" concluye en un editorial que, salvo raras excepciones, al embargo estratégico sobre el comercio con los países comunistas perdió su significado el "New York Times" adopta una actitud más crítica. El editorialista hubiese preferido que los industriales europeos aplazaran la operación, en espera de que se atenuase la tensión entre China y Estados Unidos

Fuerte tempestad impide rescate de la bomba "H"

PALOMARES, (ESPAÑA), Marz. 21 (AFP) - La tempestad que continúa azotando la costa norte de Almería, impidió hoy las operaciones de recuperación de la bomba "H".

En consecuencia, es muy dudoso que la "TaskForce 65" pueda izarla a la superficie antes de un par de días, según anunció un portavoz oficial.

Las operaciones se ven, en efecto, seriamente perjudicadas por la tempestad y la fortísima marejada que reina en la costa, prosiguió el portavoz.

Las previsiones meterológicas para los próximos días no son tampoco favorables, por lo que es probable que el artefacto no sea recuperado con la rapidez que se había deseado.

Pese al viento huracanado y la fortísima marejada reinante, el submarino de bolsillo "Aluminaut" se sumergió esta mañana para proseguir los preparativos de recuperación. Se trata de fijar un cable al artefacto nuclear, que será izado después por una grúa hidraúlica desde el "Hoist", buque norteamericano especializado en la recuperación de restos de barcos naufragados.

El "Hoist" deberá aguardar, sin embargo, a que el mar vuelva a estar en calma para proceder a subir la bomba, que pesa más de una tonelada.

La fuerza aérea y los aviones de la marina sufrieron las pérdidas anunciadas entre el viernes y el lunes.

80 MUERTOS EN UN COMBATE ENTRE FUERZAS DE EE.UU. Y EL VIETCONG

SAIGON, 21 (AP).- La infantería de marina y fuerzas aéreas de Estados Unidos combatieron hoy a tropas comunistas en dos frentes de la costa norte, matando a más de 80 en fuerte lucha.

Los funcionarios de Estados Unidos informaron de la pérdida de seis aviones de la fuerza aérea y de la marina en ataques en Viet Nam del Norte y del Sur, con dos aviadores muertos, dos capturados y dos desaparecidos.

En la operación "Texas", varios batallones de infantes de marina avanzaron con apoyo de la artillería y la aviación contra un baluarte antiguo del Viet Cong cerca de la ciudad de Quang Ngai, a unos 530 kilómetros al nordeste de Saigón. Informaron haber dado muerte a 46 comunistas en combates terrestres, y quizás a muchos más con los ataques aéreos contra las posiciones enemigas.

Los infantes de marina se enfrentan a una fuerza comunista calculada en un batallón.

El mismo tiempo, otros dos batallones de la infantería de marina iniciaron una operación llamada Oregon contra una compañía del Viet Cong a 24 kilómetros al noroeste de la antigua capital imperial de Hue. Se informó que la lucha había sido intensa en la mañana del lunes, y que luego había disminuído. Un vocero de la infantería de marina dijo que en la acción terrestre se dio muerte a 14 de los del Viet Cong y más con el fuego de artillería y los ataques aéreos.

Un batallón de la infantería de marina se compone de un millar de hombres.

La operación Texas de la infantería de marina es resultado de un ataque del Viet Cong el sábado contra un puesto de avanzada en Hoa, en las afueras de Quang Ngai. Las tropas enemigas conquistaron la posición y causaron grandes bajas al centenar de defensores.

ESTA SEMANA:

OLA DE HUELGAS HABRA EN PARIS

PARIS, MARZO 21 (AFP).- Nuevas huelgas se producirán esta semana en el sector de las empresas nacionalizadas de Francia.

En las compañías de electricidad, y de gas de Francia habrá en la jornada del miércoles, cortes de la corriente y bajas de presión en el suministro de gas. Ello provocará perturbaciones en el tráfico de trenes eléctricos y en el servicio metropolitano de París.

Por otra parte, los sindicatos de empleados de ferrocarriles lanzaron una orden de huelga para fines de la semana entrante. El movimiento afectará al personal móvil de los ferrocarriles, franceses y con el riesgo de continuar el viernes y el sábado próximos los efectos paralizadores del mencionado tráfico.

Esos diversos movimientos tienen como origen reinvindicaciones de salarios o modificaciones de los horarios de trabajo.

EE.UU. puso a la venta 200.000 Tons. de cobre

WASHINGTON, MARZO 21 (AFP).- Por segunda vez en cuatro meses, el Presidente Lyndon Johnson decidió liberar 200.000 toneladas de cobre de las reservas nacionales. El metal será puesto en venta progresivamente durante las próximas semanas, al precio norteamericano de 36 centavos de dólar por libra peso. Tendrán prioridad las industrias que trabajan para la defensa nacional y, especialmente, los fabricantes de municiones.

El gobierno de Estados Unidos se reserva el derecho, en caso de urgencia, de comprar al mismo precio los stocks liberados.

A raíz de la decisión presidencial, las existencias nacionales de cobre quedarán reducidas, después de la venta citada, a 409.000 toneladas. El Presidente anunció su decisión en un memorandum dirigido a Franklin Dryden, director interino de la Oficina de Planificación de Urgencia.

Johnson precisa el documento, tomó la decisión como consecuencia de recomendaciones formuladas por el propio Dryden, así como por el Secretario de Estado, Dean Rusk, el Secretario Interino de Defensa, Cyrus Vance, y el Secretario del Tesoro, Henry Fowler.

Al mismo tiempo, el primer mandatario pidió a diversos responsables de la administración que tomasen las medidas necesarias para aumentar la producción de cobre en Estados Unidos, con miras a reformar de nuevo los stocks nacionales.

RUSIA DIO A CONOCER DETALLES SOBRE EL VUELO DEL "LUNIK 9"

MOSCU, MARZO 21 (AFP).- "Pravda" da esta mañana numerosos detalles sobre el desarrollo de la última etapa del vuelo cósmico de la estación automática "Luna 9".

Estas precisiones se refieren, especialmente, a la forma en que se efectuó la corrección de la trayectoria que permitió situar con exactitud el punto de alunizaje de la estación cósmica soviética en el océano de las tempestades.

"La corrección de la trayectoria, iniciada el 16 de febrero a las 21.00 -escribe el periódico- concluyó a las 22.29 con el encendido de los motores. Durante este tiempo, los técnicos de la estación de control y de teleman do terrestre, verificaron el buen funcionamiento de todos los aparatos colocados a bordo, calculando la orientación del "Sputnik" para darle una trayectoria vertical con respecto a la superficie lunar y una posición normal en relación con el Sol y la Tierra.

"Los cohetes del "Luna 9" funcionaron a continuación durante algunos minutos para dar a la estación automática el impulso necesario sobre la nueva trayectoria", indica el periódico.

"Pravda" agrega que los preparativos para la fase de alunizaje constituyeron la etapa más compleja de la experiencia.

"Esta penúltima fase de la operación requirió varias preparaciones previas:

- Enchufar el sistema de orientación.
- Verificar la posición vertical del "Luna 9".
- Comprobar la posición del vehículo en relación con el Sol y la Tierra.
- Enchufar el radio-altímetro.
- Poner en marcha por último los retro-cohetes de freno.

"A partir de este momento, señala "Pravda" los técnicos vivieron cuatro minutos de profunda emoción en el transcurso de los cuales sólo percibían oscilaciones sobre las pantallas de control que indicaban que el "Luna 9" continuaba su alunizaje.

"A las 21.49 minutos, la primera señal de la estación automática llegada a la cabina de la estación de control terrestre, confirmaba el éxito del alunizaje amortiguado".

REUMA
CIATICA-LUMBAGO
ARTRITIS

La acción de esta fórmula, por las propiedades terapéuticas de sus componentes, es analgésica y antiflogística, aliviando rápidamente el dolor y contribuyendo a la eliminación del ácido úrico depositado en la parte afectada. Esta fórmula, que se vende con el nombre de NEOREU, en grageas, tiene también la ventaja de ser muy tolerada por el estómago.

Si Ud. padece de artritis, reuma, gota, dolores musculares y de espalda, ciática, lumbago y ha usado otros medicamentos sin haber logrado resultados satisfactorios, pruebe las grageas NEOREU y quedará sorprendido de sus maravillosos resultados. N-2

NEOREU ALIVIA Y ELIMINA EL ACIDO URICO

Elecciones en Colombia.

Rojas Pinilla surgió como el principal opositor del candidato Lleras Restrepo

BOGOTA, 21 (AP) - Los extremistas de derecha que responden al ex dictador Gustavo Rojas Pinilla surgieron como principal oposición al candidato presidencial Senador Carlos Lleras Restrepo.

Lleras es el abanderado del Frente Nacional de gobierno formado por los partidos Conservador y Liberal. Luego de la elección de ayer para el Congreso, se considera seguro que Lleras obtendrá la presidencia, pero su gobierno puede verse obstaculizado por los avances de los "rojas-pinillistas" en el Congreso.

La coalición opositora del grupo de Rojas y otros disidentes de los partidos conservador y liberal, impidió que el frente obtuviese los dos tercios necesarios para hacer aprobar nuevas leyes, que contienen un ambicioso programa de reformas sociales.

DERROTA COMUNISTA

La extrema izquierda sufrió una rotunda derrota en los comicios, en especial el Partido Comunista, cuyos candidatos inscriptos como liberales fueron todos fácilmente vencidos.

Esta declinación de la izquierda colombiana continúa a una tendencia notada hace dos años. En 1962 el Movimiento Liberal Revolucionario obtuvo el 20 por ciento de los votos. En 1964 bajó al 17 por ciento y ayer al 14 por ciento.

Al mismo tiempo, Rojas que obtuvo el 5 por ciento en 1962, ganó el 13 en 1964 y el 22 en las elecciones de ayer.

FRACASO DE LA OPOSICION

Se considera que la oposición fracasó en su propósito de infligir a Lleras Restrepo una humillante derrota que lo hubiera obligado a deponer su candidatura.

A pesar de esto, los dirigentes del frente siguen preocupados hoy por el notable repunte de Rojas, especialmente en las grandes ciudades, tradicionales baluartes del Partido Liberal y del frente.

El frente tenía unos 150.100 votos más que la oposición al estar escrutados sólo el 40 por ciento de los votos. El voto total de conservadores y liberales, incluyendo los grupos disidentes, favorecía levemente a los primeros, que tenían 746.344 votos contra 739.985 para los liberales.

Esto puede verse sobre todo en Bogotá, en especial teniendo en cuenta que fue aquí en donde se centró el descontento contra el dictador cuando éste rigió a Colombia con mano de hierro de 1953 a 1957.

ATAQUES AL FRENTE

Rojas ha estado atacando al frente, acusándolo del alto costo de la vida y de la gran desocupación. Con una banana en una mano y un huevo en la otra, sarcásticamente compara lo que llama "los buenos tiempos" cuando él estaba en el poder con la actual crisis económica de la que Colombia apenas ahora se comienza a recobrar.

Los observadores reconocen en privado que la campaña de Rojas ha sido muy eficaz entre la clase trabajadora y baja clase media, las más afectadas por la crisis.

Los preocupa la posibilidad de que el frente no esté llenando las esperanzas y necesidades de esos sectores, tornándolos en presa fácil de lo que llaman "baja demagogia", de Rojas.

Lleras proyectaba atraerse votos en esas clases sociales con su ambicioso programa de reformas. El mismo incluye una mejora general del sistema educativo, una extensa reforma agraria, una reducción en la burocracia y una reforma en el Congreso.

ROJAS NO PUEDE SER CANDIDATO

Ahora el alto número de sufragios a favor de Rojas provoca dudas de que logre poner en práctica el programa. Lleras no desea recurrir a los poderes de emergencia para impulsar las reformas, pero el éxito del ex dictador puede obligarlo a ello.

Este último y su hija se mostraban jubilosos esta mañana ante los votos conquistados. El mismo Rojas no puede ser candidato por haber sido privado por el Congreso de sus derechos políticos, luego de ser hallado culpable de "violar la Constitución".

Dijo recientemente que no intentaría imponer su candidatura, y se espera que en los próximos días su grupo anuncie quién será su abanderado.

Lleras se mostró hoy muy satisfecho con la victoria del frente, aunque no mencionó el fracaso en la obtención de la mayoría de los dos tercios.

LA HIJA DE ROJAS

Dijo que no le había sorprendido la gran votación lograda por el grupo que encabeza Rojas Pinilla, pues lo esperaba.

En tanto, la hija de Rojas Pinilla, , recién electa Senadora María Eugenia Rojas de Moreno, declaró que su grupo tratará de lanzar una candidatura presidencial conjuntamente con los otros grupos de la oposición, y confiaba en que ese candidato "derrotará fácilmente a Lleras".

"Lo derrotará lo menos por un millón de votos" afirmó.

CAJA NACIONAL DE SEGURIDAD SOCIAL

CONVOCATORIA A PROPUESTAS Nº 3/66

Se invita a las firmas importadoras y productoras de drogas en el país, concurrir a la Convocatoria a Propuestas para la provisión de productos farmacéuticos (items no cotizados en la Conv. 1/66) compra local. El listado de drogas y el pliego de especificaciones se proporcionará en la Secc. Adquisiciones.

GARANTIA DE SERIEDAD. A tiempo de presentar sus propuestas deberán acompañar la correspondiente Boleta de Garantía por Sb. 50.00 más el 5‰ (cinco por mil) sobre el monto total de la oferta.

PLAZO DE PRESENTACION. Las propuestas deberán ser presentadas en papel sellado y con timbres de ley en sobre cerrado y lacrado, con el membrete de la firma interesada, en la Sección Adquisiciones, ubicada en el 2do. piso del edificio de la calle Ingavi esquina Plaza Murillo, hasta el 5 de Abril del año en curso, con la siguiente leyenda: CONVOCATORIA A PROPUESTAS No. 3/66.

La Paz, 18 de marzo de 1966.

DIRECCION DE SERVICIOS GENERALES.

ALEACIONES PARA SOLDAR

Para servirles con más de 160 distintas «Aleaciones EUTECTIC Para Soldar A Baja Temperatura» para toda clase de trabajo y todo metal.

Castolin EUTECTIC

ORIGINAL
EUTECTIC
A Baja Temperatura

POR EJEMPLO:
EUTECTRODE 280 (DC)
ELECTRODO DE BRONCE.
BAJO COEFICIENTE DE FRICCION
RESISTENTE A LA CORROSION,
PARA UNIONES Y RELLENOS.
EXCENTO DE POROSIDAD
APLICABLE EN ALEACIONES DE COBRE, HIERRO FUNDIDO Y ACERO

REPARA · SUELDA · ECONOMIZA

HANSA LTDA.
SECCION TECNICA
Tels. 25219-12836-23661

CRITICAS AL CONSUL DE BOLIVIA EN ANTOFAGASTA

Oruro, 20 (PRESENCIA).- Ciudadanos bolivianos procedentes de Antofagasta, informaron que el Cónsul de Bolivia en ésa, está observando una conducta extraña con relación a la adquisición de la nueva sede del consulado. La anterior fue destruida por un incencio acaecido el mes pasado.

Se indica, que carente de criterio real, el Cónsul estaría por comprar un inmueble en un barrio residencial alejado del centro comercial. Allí, tuvieran que instalarse las diferentes dependencias del consulado y de las entidades bolivianas que trabajan en Antofagasta.

Los ciudadanos bolivianos que visitaron PRESENCIA, juzgan conveniente la reconstrucción de la sede del consulado en el terreno del anterior edificio. Se encuentra ubicado en zona apropiada para el cumplimiento de las múltiples labores que desarrollan las oficinas bolivianas en Antofagasta.

Asimismo aconsejan la reconstrucción de un inmueble adecuado al movimiento de las oficinas que representan a diferentes entidades del gobierno boliviano, y de esta forma, establecer un sistema de trabajo centralizado en un edificio moderno.

CAMPAÑA EN FAVOR DE 64 DESOCUPADOS

Oruro, 20 (PRESENCIA).- Por falta de medios económicos, las autoridades del DIC, se encuentran imposibilitados de suministrar atención alimenticia a los "jucus" detenidos en Oruro. Actualmente, existen 64 aprehendidos en la jurisdicción de la Empresa Minera Catavi.

A fin de aliviar la álgida situación de los "jucus" y de los familiares de éstos, miembros de FSB han realizado una colecta de productos alimenticios en los mercados de Oruro. El resultado de la misma, ha sido entregada a los detenidos. La campaña de FSB, mereció reconocimiento de los beneficiados.

NUEVO EDIFICIO DE UN COLEGIO

Oruro, 20(PRECENCIA).-Encemonia de estilo, ayer se entregó un moderno edificio del colegio católico "María Magdalena Postel", administrado por las Hermanas de las Escuelas Cristianas.

Se extermina a vicuñas con el uso de armas automáticas

Oruro, 20 (PRESENCIA).- Cazadores inescrupulosos- violando las disposiciones legales en vigencia sobre la materia-, encuéntranse cazando centenares de vicuñas con ametralladoras y otras armas automáticas. Los rebaños de auquénidos asentados en la provincia fronteriza de Sajama de este Departamento, están a punto de ser exterminados por falta de protección gubernamental.

Los valiosos animales, luego de ser cazados, son transportados clandestinamente a Chile y Perú. En este último, funciona una fábrica téxtil que confecciona prendas de vestir con lana de vicuña. Son vendidas a diferentes regiones de América y el mundo, obteniendo considerables beneficios económicos.

Los auquénidos- por carencia de medios de protección-, están librados a su suerte. La voracidad de los cazadores clandestinos hace presas fáciles de las vicuñas que son cazadas con ametralladoras, con el peligro de su exterminio.

Representantes del Servicio de Extensión Agrícola con jurisdicción en el Departamento, sugieren que las autoridades nacionales del ramo, asuman medidas enérgicas y radicales contra los cazadores clandestinos y busquen los medios más adecuados para proteger los rebaños de las vicuñas, caso contrario, desaparecerán.

DELAGADOS DE LA PRENSA ORUREÑA

Oruro, 20 (PRESENCIA).- Los miembros del Sindicato de Trabajadores de Prensa de Oruro, han designado sus representantes al 2do, Congreso Nacional del ramo a realizarse en La Paz en los días venideros.

La delegación está conformada por los periodistas: Lic. Julio Rodríguez Oriñuela, Secretario General del Sindicato; Luis E. Dorado Vásquez, Elías Delgado Morales y Omar Torrez R., delegados de base.

La representación orureña, en el seno del congreso, presentará diferentes ponencias relacionadas a los puntos establecidos en el temario.

47 ANIVERSARIO DE "LA PATRIA"

Oruro, 20)PRESENCIA).- "La Patria" - diario orureño-, conmemoró el 47 aniversario de su fundación. Comenzó a circular en Oruro bajo el esfuerzo del desaparecido periodista boliviano, don Demetrio Canelas.

Dos técnicos mineros de los EE.UU. visitara distintas minas de COMIBOL

Iniciarán un recorrido por los distritos mineros del país los técnicos en problemas Sociales Tom Burke y Sy Rotter. El primero de los nombrados es estudiante becado en la Universidad de Wiscousin, EE.UU. y el Sr. Rotter es consultor de la United Planning Organisation, en su programa de estudios contra la pobreza, dependiente de la Fundación Ford de Washington.

A tiempo de arribar al país, los mencionados técnicos expresaron su deseo de visitar los principales centros mineros de Comibol, algunas minas privadas y cooperativas para conocer los problemas sociales que tienen los trabajadores mineros. Para cumplir esta misión, Comibol dispuso brindarles todas las facilidades para que ambos técnicos puedan realizar con libertad sus observaciones en las minas.

REUNION AMPLIADA

Con este motivo, en el salón de Deliberaciones de COMIBOL se realizó un cambio de ideas sobre temas de interés social. A esta reunion asistieron los técnicos Burke y Rotter, Ronald Arellano, Consúl honorario de Bolivia en Toronto, Ontario, Canadá, especialista en servicios de asistencia social; el Gerente de Relaciones industriales de Comibol, Cnl. Enrique Camacho; el Gerenta de Cooperativas de la misma entidad, Cnl. Jose C. Pinto y los jefes de los Departamentos de Sanidad Personal, Educación y Relaciones laborales.

En esta oportunidad, los señores Rotter y Burke solicitaron una amplia información sobre la manera en que Comibol atiende sus servicios sociales para los trabajadores y sus parientes. Formularon igualmente preguntas sobre servicios de sanidad, educación, salarios, vivienda y otros. Por su parte los personeros de COMIBOL hicieron una amplia explicación sobre la forma en que se desenvuelven los servicios sociales, así como de los diferentes planes que se han puesto en ejecución para mejorar las condiciones de vida de los trabajadores. Se puso especial énfasis en los servicios de sanidad y educación que fueron proporcionados con datos estadísticos. Por su parte el Gerente de Cooperativas, Cnl. Pinto, hizo una exposición sobre cooperativas y destacó que ellas constituyen una solución para superar problemas de desocupación, puesto que observen mano de obra y permiten a muchos obreros trabajar por su cuenta y contar con la ayuda que les presta COMIBOL en lo que a herramientas, capitales y asistencia técnica se refiera.

Por su parte el Sr. Arellano hizo una extensa exposición sobre la protección al niño y a la familia.

PLANTEAMIENTO DEL SINDICATO MINERO DE LA EMPRESA S. JOSE

Oruro, 20 (PRESENCIA).- El directorio del Sindicato de Trabajadores Mineros de San José, está solicitando a la Gerancia de la Empresa Minera San José, la solución favorable de un Pliego Petitorio que involucra 10 puntos de carácter social y económico.

Entre los puntos principales, se pide atención favorable al problema de los trabajadores "maquiparas". Se busca, que éstos, figuren en las planillas en calidad de "trabajadores regulares". Existen numerosos "maquiparas" que trabajan varios años continuos en la Empresa Minera San José. Por otra parte, se solicita el pago de 4-2 pesos bolivianos a los trabajadores que gozan de vacaciones o se encuentran imposibilitados de asistir a labores por "accidente o enfermedad".

Se pide la reincorporación de los trabajadores retirados por "algunas inasistencias" a sus labores Se indica en el documento en cuestión que existen "odiosas descriminaciones" sobre el particular. Algunos trabajadores -por móviles políticos partidarios- permanecen ausentes de sus labores por varios días, empero, no son retirados. Mientras tanto, otros trabajadores que no gozan del "respaldo oficial" son retirados de la E.M.S.J. cuando faltan de sus actividades productivas.

Con relación a los implementos de protección orgánica, se solicita el suministro normal ropa de agua, botas, guardatojos, guantes, pulmosanes y otros elementos de protección de la salud de los trabajadores de interior y exterior mina. Asimismo, se solicita que los fondos sindicales -que son descontados por medio de la Empresa Minera San José-, sean depositados en una cuenta bancaria en Oruro a favor del organismo sindical, a fin de que no sea dispuesto por la entidad patronal.

Por otra parte, se demanda atención en el campo de salubridad. Se solicita suministro adecuado de drogas a los pacientes del hospital de la empresa. Con referencia a las viviendas del campamento, se hace notar la urgencia de la aplicación de un plan de refacciones generales. Numerosas viviendas -de acuerdo al Pliego Petitorio-, se encuentran deterioradas.

MUESTRAS PICTORICAS EN SUCRE

Sucre, 21 PRESENCIA.- La Universidad Popular y el Instituto de Investigaciones Estéticas, realizaron la apertura de la segunda temporada de su Salón Permanente de Artes Plásticas.

En este salón se podrá apreciar la labor de los artistas de Sucre, del interior y extranjeros que nos visitan.

Actualmente están expuestos los óleos de Rosita Ipiña, donde se puede observar la alta sensibilidad de la artista chuquisaqueña.

La exposición es muy concurrida y los comentarios son favorables para la pintora Ipiña.

AFLUENCIA DE ESTUDIANTES EN ORURO PARA LA "PRE-MILITAR"

Oruro, 20 (PRESENCIA).- Un total de 251 estudiantes del 6to. grado de secundaria, se han inscrito en los registros del Servicio Pre-Militar en Oruro el día de ayer. Ha sido notoria la afluencia de estudiantes a las dependencias de la 2da. División del Ejército con asiento en ésta. En el primer día de matriculaje, se han presentado el del Comando de las FF.AA. establecido en Oruro, se ha registrado movimiento similar. El año Pre-Militar, es ésta, será inaugurado oficialmente el sábado 26 de los corrientes, y desde el 2 de abril recibirán instrucción castrense. En fuentes oficiales se informó que la gran mayoría de los estudiantes que se han presentado han sido declarados hábiles para la instrucción pre-militar. Se asegura, que en los días venideros, se matricularán los colegiales que aún no figuran en la lista de la pre-militar en Oruro. El gráfico, fue obtenido por PRESENCIA en el edificio de la 2da. División de Ejército. Desde rimeras horas, numerosos estudiantes concurrieron a este centro de reclutamiento.

ABREN DISPENSARIO EN ASIENTO MINERO

Huanuni, 20 (PRESENCIA).- la parroquia "El Credo" de distrito minero, se ha establ un dispensario médico en fav las familias desposeídas de la blación civil. El centro de a social fue bendecido por mons Jorge Manrique Hurtado, O de la diócesis de Oruro, M antes, se ofició una misa dial en el templo parroquial. Con ron centenares de escolta

El dispensario mencionado encuentra dotado de un aprov stock de drogas nacionales y tranjeras. Un selecto núcle profesionales en ciencias bá cas y que se encuentran pres servicios en la Empresa M Huanuni, atenderán el dispen en forma gratuita.

El centro de referencia, po características imperantes e empresas extractivas esta cumplirá una labor de sum importancia en favor de las fa pobres desvinculadas de la Em sa Minera Huanuni.

SERA INAUGURADO CENTRO COMUNAL BASE DE COLONIZACION CHIMORE

Será inaugurado el primer Centro Comunal de la base de colonización de Chimoré construido por el Plan de Colonización de la Corporación Boliviana de Fomento y el Banco Interamericano de Desarrollo. También se inaugurarán en la base de Chimoré cuatro Centros Vecinales. La inauguración se realizará el próximo domingo 27 del presente mes. Para el efecto, viajarán a Chimoré el Presidente de la Corporación Boliviana de Fomento, Cnl. Enrique Vargas Guzmán, el Representante del Dr. Manuel Bendfeld, y el a la Misión de Colonización BID, Ing. Tomas Rodríguez rrey.

Este Centro Comunal es el cipal en la base de Chimoré, ta de un edificio administ un centro social para los es almacén cooperativo, escu cuatro aulas, seis viviendas el personal de asistencia s y administrativa.

Está situado en la marg quierda del Río Chimoré, renta kilómetros de Villa T

COSTO.-

El Centro Comunal de la Chapare- Chimoré tiene un total de aproximadamente dólares. Actualmente está dos más de 60,000 dólares empresa constructora C CICSA- RIOS. El costo tota tinado para los trabajos de l de Colonización de Chapare-C ré asciende a 50,000 dólares

En los próximos meses, inaugurados los otros Centr munales de las restantes zo Colonización.

Confederación Médica Sindical de Bolivia

Ballivián Nº 1266

Se cita a todos los colegas al desfile cívico que se realizará en fecha 23 de marzo de 1966 en homenaje al héroe máximo del Topáter, DON EDUARDO AVAROA.

De acuerdo a la autorización del Ministerio de Trabajo todos los colegas deben desfilar con la Confederación Nacional de Profesionales.

El lugar de reunión en la puerta de la Universidad Mayor de San Andrés, a horas 9.00 a.m.

La Paz, 21 de Marzo de 1966.

COMITE EJECUTIVO

ASOCIAVION DEPARTAMENTAL DE CONTADORES DE LA PAZ

CITACION

Se invita a los señores Contadores a reunirse el día 23 del actual a hs. 8.30 en la Sede de la Institución, calle Colombia No. 172, para asistir en corporación juntamente con la "Confederación Nacional de Profesionales", al desfile cívico con motivo de rendir homenaje al héroe máximo Don Eduardo Abaroa. Se recomienda puntual asistencia.

EL DIRECTORIO

Dr. CARLOS DORIA MEDINA G.

CIRUJANO OTORRINOLARINGOLOGO

Estudios de especialización realizados en Italia, España y Francia. Atiende de horas 14 a 18. Telf. 22762 - Reserve hora.

Ayacucho Nº 208 - 1er piso (Edificio Flores)

Empresa Nacional de Ferrocarriles

ADQUISICION ESPECIALIDADES FARMACEUTICAS COTIZACION Nº D. 1/66

Se invita a los señores Industriales Farmacéuticos, Importadores y Representantes, presentar sus ofertas para la dotación de especialidades farmacéuticas, para uso de los Servicios Médicos de la Empresa, conforme a lista y demás condiciones, cuyo pliego pueden retirar de las Oficinas de la Sección Adquisiciones, Calle Bolívar No. 724, segundo piso; Casilla de Correo No. 428, La Paz - Bolivia.

Las ofertas deben ser presentadas con todos los requisitos exigidos en el pliego, hasta horas 18,oo del día 11 de Abril próximo.

La Paz, Marzo de 1966

GERENTE GENERAL

AVISO

ASOCIACION DE OFICIALES BENEMERITOS DE LA GUERRA DEL CHACO

Asistencia al Desfile Cívico del día 23 de Marzo.

Para rendir homenaje al Héroe de Calama Don Eduardo Avaroa en el "Día del Mar", todos los señores Oficiales Beneméritos deben concentrarse en la Unión de Militares en Retiro, Calle Campero No. 57, el día 23 de Marzo a horas 9 y 30.

Para los señores Oficiales Beneméritos que trabajan en reparticiones administrativas, la asistencia es obligatoria en la Institución.

La Paz, 21 de Marzo de 1966.

EL DIRECTORIO

CN. L. PINTO
Secretario

Instituto Boliviano de Cultura Hispánica

ASAMBLEA GENERAL

De conformidad a lo resuelto en la última reunión directiva, se convoca a elecciones generales para renovación total del directorio, el lunes 28 de marzo de 1966, a horas 18., en EL LOCAL DEL INSTITUTO, AVENIDA ARCE Nº 2150.

La Paz, 21 de marzo de 1966
EL COMITE HAD-HOC

EL ESTOMAG DEBE ATENDER

Muchas personas no le da portancia al exceso de a malas digestiones, llenura, tiones lentas y difíciles: la sucia, dispepsia y otros malestares ignorando que estas dolenc síntomas pueden ser el pró de trastornos mayores. Evite es mayores y haga buenas d tiones tomando una cucha mediana de ULKAN después las comidas o cuando tenga de acidez.

ULKAN PARA ESTOMA

ARTERIAS DE CONCENTRACION Y DESFILE PARA EL DIA 23 DE MARZO DE 1966.

1.- GRUPO ESCOLAR
Cabeza: Universidad esquina Zapata hasta el Obelisco. Acera izquierda-Av. Villazón- 16 de Julio - Av. Mariscal Santa Cruz.

2.- GRUPO ADMINISTRACION PUBLICA
Cabeza: Obelisco (dejando libre la calle Ayacucho hasta la calle Uruguay.

3.- GRUPO DE ORGANIZACIONES CIVICAS Y LABORALES, SOCIALES Y OTRAS
Cabeza: Av. Montes esq. Pisagua, hasta la Av. Perú.

4.- GRUPO EXCOMBATIENTES
Desde la Av. Perú hasta la Estación Central.

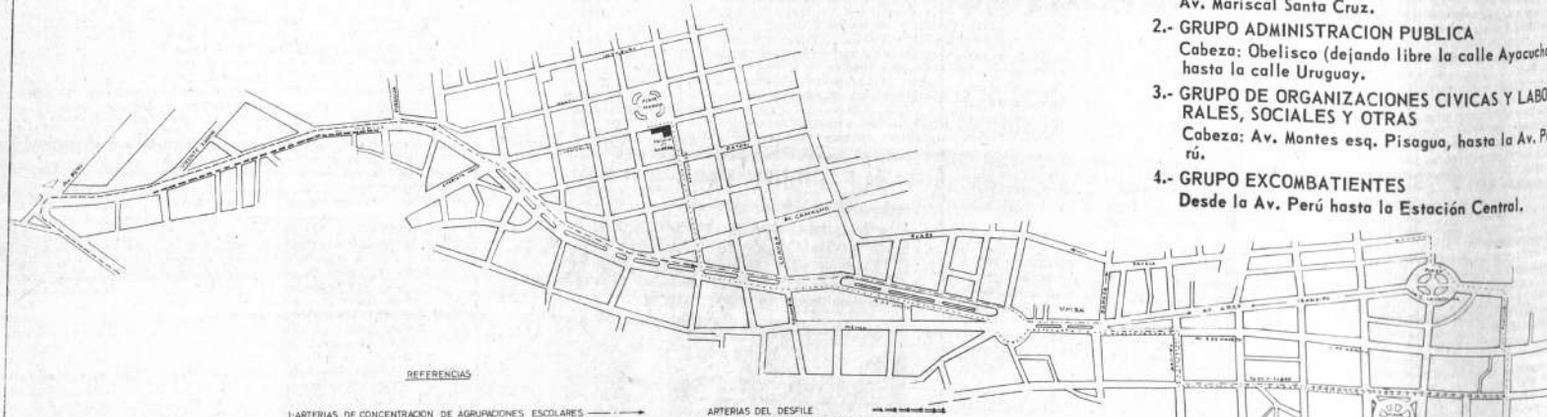

REFERENCIAS

1-ARTERIAS DE CONCENTRACION DE AGRUPACIONES ESCOLARES
2-ARTERIAS DE CONCENTRACION ADMINISTRACION PUBLICA
ORGANIZACIONES CIVICAS LABORALES SOCIALES Y OTROS
3-ARTERIAS DE CONCENTRACION DE EXCOMBATIENTES
4-FF.AA.
5-RECORRIDO DE LA ANTORCHA NAVAL BOLIVIANA Y URNA DE LOS RESTOS DE EDUARDO ABAROA

ARTERIAS DEL DESFILE
ARTERIAS DE DESCONCETRACION
ARTERIAS DE LIBRE TRANSITO

FORMACION PARA TODAS LAS AGRUPACIONES EN FILA DE A 10 EN BLOK.

DEPTO. RELACIONES PUBLICAS DEL CMDO EN JEFE.

NO HAY CONCENTRACION EN LA PLAZA ABAROA

PRESENCIA

DIRECTOR: HUASCAR CAJIAS KAUFFMAN
Co-DIRECTOR GERENTE: ALBERTO BAILEY O G.

Impuesto para edificaciones escolares

Se ha creado recientemente un impuesto destinado a reunir fondos para edificaciones escolares. Tal impuesto -que lo es, cualquiera sea el nombre con que se lo designe- ha encontrado cierta resistencia y hasta ha sido criticado por medio de votos que representan el parecer de vastos sectores de trabajadores; es decir, ha sido repudiado precisamente por quienes podrían beneficiar más a sus hijos si aquel impuesto rinde lo que se espera y es utilizado como se debe.

Como consecuencia, se han intercambiado opiniones públicas que no sitúan bien el problema.

Ante todo, nadie se ha opuesto a la finalidad perseguida por el impuesto. Nadie puede ser contrario a que se construyan escuelas, que hoy son imprescindibles. Menos se han de oponer los trabajadores, cuyos hijos acuden a escuelas carentes no sólo de condiciones pedagógicas, sino de los mínimos requisitos higiénicos y hasta simplemente humanos. Discutir sobre este punto es discutir en el vacío; en este aspecto no creemos que haya discrepancias.

Hay otros dos puntos, empero, que merecen seria consideración.

Uno ha sido tocado recientemente por el Ministro de Hacienda, quien ha hecho notar la persistencia de ciertos impuestos que, contra toda regla financiera sana, han sido creados para beneficiar a ciertos y muy determinados grupos. Tales impuestos elevan inevitablemente el costo de vida y no traen beneficios generales, sino parciales y muy limitados. El pueblo tiene conciencia de que contribuye, con sus pagos, a beneficiar sólo a ciertos sectores; que eso le lleva a limitaciones en su propio presupuesto. Por eso, el nuevo impuesto ha tenido que ser visto como una amenaza más de recortar los ingresos propios, como una amenaza de que aumente el costo de vida, pues las tributaciones aparentemente pequeñas se suman y suman hasta tornarse considerables en conjunto; además, es sabido que el que pague el impuesto, tratará de resarcirse trasladando la imposición hacia ajenos hombros.

Por ello, consideramos que una de las soluciones consistirá en sustituir aquellas tributaciones destinadas a ciertos grupos, por otra que será de beneficio general. Un impuesto será reemplazado por otro, pero no se crearán tributaciones extras, que son las que el pueblo teme.

Por otro lado, es conveniente que se den a conocer los planes concretos sobre lo que se hará con los fondos. Ya sabemos que una vieja experiencia ha tornado desconfiado al pueblo, muchas veces ilusionado ante proyectos brillantes que luego no fueron realizados. Habría una mejor disposición general a contribuir para las edificaciones, si se mostrara algo concreto, planes convincentes, no sólo enunciados generales, y si de algún modo se demostrara que los fondos que se recauden no serán desviados del fin para el que fueron creados.

Es lamentable tener que decirlo, pero es un hecho que hay desconfianza, que se teme estar en el camino de una desilusión más, que se sumará a otras ya sufridas.

LA POLITICA HOY

Grupos campesinos adictos al General Barrientos discutían ayer con el candidato, algunos puntos del programa de gobierno y sobre todo las listas de diputados y senadores.

Las conversaciones estaban un tanto estancadas en ciertos puntos claves. No acepta el General- al parecer- revisar la fórmula y poner otro candidato a la vicepresidencia, mientras algunos de los grupos campesinos insisten en que tal cambio es indispensable.

Se esperaba que a últimas horas de anoche o a más tardar hoy por la mañana terminen las conversaciones y se llegue a un acuerdo definitivo en esta materia. Como siempre en una candidatura, la hora de las listas y los cargos es una hora de desentendimientos y quejas. En el frente de Barrientos las cosas tienen que ser complicadas en este terreno por cuanto la diversidad y antagonismo de metas y de ideologías que tienen los grupos que lo componen, hacen más difícil un acuerdo en torno a las listas.

Algunos ministros dedicados a su trabajo y ajenos a la política, son los únicos beneficiados del atraso que lleva el proceso electoral y que tanto preocupa a políticos y observadores. Afirman que mientras el país no se sumerge del todo en las elecciones, ellos tienen todavía tiempo de hacer avanzar proyectos y trabajos que de otro modo se estancarían o avanzarían muy lentamente por la misma naturaleza del tirmo electoral.

FSB y PDC lo mismo que los de extrema izquierda, siguen a la expectativa. No se deciden por nada. No toman decisiones por ningún lado. Esperan y conversan.

Pese a que habían quedado rotas las conversaciones entre el frente de Barrientos y FSB, tras la última reunión de la semana pasada, se ha vuelto a producir un nuevo contacto entre ambas fuerzas políticas. FSB insiste en sus puntos de vista. Sectores del frente insisten por su lado en lograr un acuerdo con Falange. No hay más detalle pero es necesario suponer que si se vuelve a hablar será con nuevas bases y nuevas proposiciones. Veremos que decide FSB.

POLITICUS

UN "ESCANDALO" DE CLEMENCEAU

Por Rosa Arciniega

Por sorprendente que hoy se nos antoje este hecho, hasta 1910 -Centenario de su Independencia-, en la República Argentina no había ley que amparase los derechos de autor. El autor, tanto nacional como extranjero, era objeto aquí de la más franca y descarada "piratería editorial y teatral". Y creo que en los demas países americanos sucedería algo parejo.

Es cierto que contra tan desesperante estado de cosas se había alzado ya la voz de Mr. Blaine, en el Congreso Panamericano de Washington, celebrado en 1889. Pero en 1896, la situación continuaba siendo idéntica. El argentino Miguel Cané, delegado a la Conferencia de París para la Protección del Autor, podía aún referirse por entonces irónicamente a "la libertad de hurto intelectual concedida a los libreros y editores establecidos en la República Argentina". En otras reuniones y congresos de escritores -como el celebrado, por ejemplo, en Montevideo por aquellas fechas- se seguía igualmente disertando acerca de "la necesidad imprescindible de reconocer a los autores su derecho de propiedad..." ¡Eran puros verbalismos, lirismos retóricos sin resultados productivos!.

Tiempo después, en 1901, con motivo de haberse estrenado "Electra", de Pérez Galdós, aquel hombre superabundante, múltiple y dinámico que se llamó Enrique García Velloso estuvo a punto de lograr algo en tal sentido. El futuro colaborador argentino de Muñoz Seca había escrito a Galdós, como a otros literatos peninsulares, varias cartas demandándoles su apoyo para la creación aquí de un organismo que amparase a los autores. Insistió. Volvió a insistir. Se movilizó intensamente. Habló con empresarios y compañías teatrales. Acosó a escritores y editores. De todos, unánimemente, escuchó promesas halagüeñas... que se quedaban en promesas. (Dejemos aquí constancia de que, más adelante y sin que decreciera su entusiasmo por "la causa", Enrique García Velloso alcanzaría a ser el fundador de la Sociedad de Autores Argentinos y, con posterioridad, quien conseguiría para ellos el reconocimiento del 10% sobre los ingresos).

Pero la ley de propiedad intelectual en la Argentina había de llegar -¡paradoja del destino!- por vía insospechada. Fue en 1910, como hemos dicho, y se debió a un "affaire" y a su consiguiente "escándalo", promovidos en Buenos Aires.. nada menos que contra y por George Clemanceau. Sí, el famoso "Tigre francés", cuya fama universal se agigantaría en la guerra del 14 hasta casi alcanzar la de Churchill en nuestro tiempo.

Clemanceau, el futuro "Pere de la Victoire", había sido invitado a Buenos Aires para asistir al Centenario de la Independencia. Fue aquí objeto de inusitados homenajes y su popularidad rebasó los límites usuales. Tanto que, para "explotarla" en favor propio, la Compañía del Gran Guiñol, de París, que se hallaba a la sazón en la capital de la Argentina, decidió presentar una comedieta sin importancia, intitulada "Le voile du bonheur", que el "conductor de Francia" había escrito en su juventud y, de la cual, naturalmente, estaba arrepentido y pesaroso.

Tan pronto como "El Tigre" se enteró de este designio, se presentó con su característica impetuosidad en el Teatro Moderno (hoy Liceo) y exigió la suspensión del espectáculo. No fue escuchado. ¡Era natural! Lo que la empresa y los cómicos perseguían era "el torrente de dinero" que se les adentraría por la taquilla... gracias a la oportunidad de aquella presentación escénica. Por consiguiente, la obra se presentó. Y como estaba previsto, fue un "éxito inaudito... de boletería", al par que una fuente de rabietas para el malgeniado Clemanceau.

Viendo éste que sus enérgicas reclamaciones eran vanas, acudió con un prestigiosos abogado criollo ante el Juzgado de turno e intentó establecer allí una demanda en defensa de sus derechos de autor. Sin su consentimiento -vino a decir poco más o menos- no podía ser representada aquella obra. El "propietario" era él, no cualquier compañía que quisiese incautarse de ella...

Tal razonamiento puede parecernos hoy tan obvio como la ley de la caída de los cuerpos por efecto de la gravedad. Pero entonces no lo era. Prueba de ello es que el juez se vio impedido de actuar. En la legislación argentina no existían disposiciones al respecto...

Al iracundo Clemanceau no le quedaba otro recurso que el que en términos teatrales precisamente, se denomina "el derecho al pataleo". Sin otra alternativa, envió una carta a "La Nación" en la que expresaba textualmente: "La dirección del Teatro Moderno me pidió autorización para representar "Le voile du bonheur" comedia en un acto de la que soy autor y se la negué. Sin embargo, veo que esa obra está anunciada para mañana... Deseo dejar constancia pública de mi protesta contra tales procederes de piratería, que desgraciadamente permite la falta de una ley sobre propiedad literaria en la República Argentina. Sírvase aceptar"... etc.

Esta epístola resultó tan eficaz como su presentación ante el juez. La obra siguió siendo representada y la compañía hizo pingües ganancias con ella, a vista y paciencia -impaciencia- del autor. La "batahola", sin embargo, dió sus frutos. Clemanceau vociferó, chilló, siguió protestando... Y los intelectuales argentinos le hicieron coro. A tanto llegó el barullo que, al fin, los legisladores se percataron de la "monstruosidad" que suponía la carencia de una ley de propiedad intelectual. Y unos días después se presentaba en la Cámara de Diputados un proyecto que fue aprobado en seguida, pasado inmediatamente a Senadores y sancionado por el Poder Ejecutivo con premura poco usual. El 29 de septiembre de 1910 era ley.

Todo ello, a consecuencia del formidable "bagarre" que George Clemanceau, coreado por la intelectualidad de aquí había armado en Buenos Aires, no por motivos políticos esta vez... sino, honrosamente para nuestra "cofradía" de la pluma, como autor, como escritor... (ALA)

Buenos Aires.

PROBLEMAS URBANOS

Los cuenteros en La Paz

Por Antonio Canelas Galatoire

- Señora, ¿no quiere comprarme esta laia de aceite "Unico"?

La tendera levantó la cabeza y vio a un hombre vestido de overol que le mostraba una lata de aceite "Unico". Considerando que este aceite argentino no llegaba ya, se interesó.

- ¿Cuánto pides?

- Se lo doy en 26 pesos, porque estoy necesitado.

En la seguridad de haber hallado una ganga, tomó la lata y la miró cuidadosamente. No halló nada sospechoso. Sacó el dinero de la caja y le pagó al hombre, quien, cogiendo los billetes, se marchó.

La tendera perforó dos huecos en la lata y vació el contenido en una botella. Quedó sorprendida al comprobar que el líquido que salía de la lata no era aceite, sino agua!

- o - o -

Se presentó un hombre manifestando prisa y le dijo bruscamente:

- Señora, páguemedel refresco; el camión está a la vuelta y tenemos que irnos.

La dueña de la tienda, que se hallaba muy ocupada atendiendo a sus clientes contó el dinero y se lo entregó al hombre. Este, una vez que lo puso en el bolsillo, agarró un canastillo con botellas vacías y se fue.

Una hora más tarde, el camión de reparto de refrescos se detuvo en la puerta y un trabajador de la fábrica embotelladora ingresó en la tienda.

- Señora, ¿me paga por los refrescos?

- Sí ya se los he pagado.

- No señora, Además falta un canastillo con las botellas.

- Pero, hará una hora que vino un hombre a cobrarme y se llevó el canastillo.

- Quién sería, no sabemos, Recién ahora estamos de regreso por aquí.

La tendera tuvo que pagar el valor de las bebidas, botellas y canastillo.

- o - o -

En nuestro medio ha surgido esa nueva clase de delincuentes que realizan el "cuento" de vender por necesidad objetos tan varios como joyas, productos y mercaderías, que a la postre son falsos y adulterados.

Este hecho muestra, una vez más la falta de vigilancia policial permanente en la ciudad, ya que los "cuenteros", aun descubiertos por quienes pretendieron engañar, han podido huir impunemente.

La policía debe estudiar de una vez por todas la forma de proveer a la ciudad de una vigilancia permanente y efectiva. Corremos el riesgo de que un día la población entera se vea obligada a llevar un revólver al cinto para defenderse y hacerse justicia.

Mensaje del Papa a todas las mujeres

VOSOTRAS, CRISTIANAS O INFIELES, DEBEIS SALVAR LA PAZ

"Y ahora es a vosotras a las que nos dirigimos, mujeres de todas las condiciones, hijas, esposas, madres y viudas; a vosotras también, vírgenes consagradas y mujeres solteras. Sois la mitad de la inmensa familia humana.

La Iglesia está orgullosa, vosotras lo sabéis, de haber elevado y liberado a la mujer, de haber hecho resplandecer, en el curso de los siglos, en la diversidad de sus caracteres, su igualdad acentuada con el hombre.

Pero llega la hora, ha llegado la hora en que la vocación de la mujer llega a su plenitud, la hora en que la mujer ha adquirido en el mundo una influencia, un peso, un poder jamás tenido hasta ahora.

Por eso, en este momento en que la humanidad conoce una mutación tan profunda, las mujeres llenas de espíritu del Evangelio pueden ayudar tanto a la humanidad a no degenerar.

Vosotras, las mujeres, tenéis siempre como misión la guardia del hogar, el amor a las fuentes de la vida, el sentido de la cuna. Estáis presentes en el misterio de la vida que comienza. Consoláis en la partida de la muerte. Nuestra técnica lleva el riesgo de convertirse en inhumana. Reconciliad a los hombres con la vida. Y, sobre todo, velad, os lo suplicamos, por el porvenir de nuestra especie. Detened la mano del hombre que en un momento de locura intente destruir la civilización humana.

Esposas, madres de familia, primeras educadoras del género humano en el secreto de los hogares, transmitid a vuestros hijos y a vuestras hijas las tradiciones de vuestros padres, al mismo tiempo que los preparáis para el porvenir insondable. Acordaos siempre de que una madre pertenece, por sus hijos, a ese porvenir que ella no verá probablemente.

Y vosotras también, mujeres solitarias, sabed que podéis cumplir toda vuestra vocación de devoción. La sociedad os llama por todas partes. Y las mismas familias no pueden vivir sin la ayuda de aquellos que no tienen familia.

Vosotros, sobre todo, vírgenes consagradas, en un mundo donde el egoísmo y la búsqueda de placeres quisieran hacer la ley, sed guardianes de la pureza, del desinterés, de la piedad.

Jesús, que dio al amor conyugal toda su plenitud, exalta también el renunciamiento a ese amor humano cuando se hace por el amor infinito y por el servicio a todos.

Mujeres, que sufrís, en fin, que os mantenéis firmes bajo la cruz a imagen de María; vosotras, que tan menudo, en el curso de la historia, habéis dado a los hombres la fuerza para luchar hasta el fin, de dar testimonio hasta el martirio, ayudadlos una vez más a guardar la audacia de las grandes empresas, al mismo tiempo que la paciencia y el sentido de los comienzos humildes.

Mujeres, vosotras, que sabéis hacer la verdad dulce, tierna, accesible, dedicaos a hacer penetrar el espíritu de este Concilio en los instituciones, las escuelas, los hogares, en la vida de cada día.

Mujeres del universo todo, cristianas o infieles, a vosotras, que os está confiada la vida, en este momento tan grave de la historia, vosotras debéis salvar la paz del mundo".

A PROPOSITO DE LA EXPOSICION FRANCESA DE PINTURA

Por Enrique Rocha F.

Decimos a propósito porque nuestro objetivo se centra en esto, al tomar en consideración "la cosa" expuesta y decir todo lo que no es esa cosa, lo que no está "expuesto", comentado, explicado, pero sí, sugerido, jalonado, escrito en el lenguaje desprovisto de signos del espíritu. Aquello muchas veces no ausente en el lenguaje del hombre sencillo y sincero que dice: "yo no entiendo esta pintura, nada si me la explicaran..."; este lenguaje sencillo, ajeno a los que regresan que aquello es algo estupendo!... que aquella pintura es la verdad y la superioridad del hombre culto. Entendiendo por culto a todo aquello que es capaz de repetir y muchas veces al revés, lo que ha leído en una docena de libros sobre arte o cultura o pertenece a los círculos de la gente que se llama culta y es capaz de emplear un lenguaje estereotipado, que en resumen es incapaz de expresar nada valedero ni digno de ser dicho.

Tomamos en consideración la muestra decíamos, porque tratamos de ser sencillamente serios, profundos y jamás calificados críticos de arte, capaces de consagrar a los que pintaron los cuadros o lanzar a la bolsa del mercado internacional del arte, los precios fabulosos de un Picasso, un Matisse o un Ronault. Si nuestro propósito sería este estaríamos recorriendo el camino trillado de los que ya sopiaron la flauta... y no por casualidad.

Tomamos en consideración la Muestra, para dejarla yacer en su yacencia, que nos revele, la auténtica obra de arte. Y la muestra nos habla de una élite de artistas modernos consagrados en París, de una crítica mundial que les brinda su aplauso, y de una propaganda que precede a la Muestra donde quiera que ella vaya; impulsando al hombre sencillo a decir que no la entiende y al "culto" a alistarse en el ejército de los que guardan el jardín prohibido del harem de la cultura: el arte moderno. Es decir nos habla de lo mucho que no es la obra de arte, en un mar de colores y trazos o destreza manual, que difícilmente nos permiten descubrir el duro ardor apagado de los colores que hablan en "La jolie bouquetiere", la mirada perdida de "Le Vagabond" o la serena luz de "Le Pont du Chateau" o el misterioso encanto de algún trazo perdido en la confusión.

La muestra nos afirma a menudo el afán de modernismo, haciendo surgir entonces las tendencias más en boga, fauvismo, neorealismo, surrealismo, etc, que todo lo nivelan en su afán de ser lo único digno de ser utilizado. Rebajando el arte a un mero sistema de signos convencionales según el cual pueden ser calificados las Obras, pasibles también de aprendisaje por cualquiera. Sistema que también es impuesto por la propaganda, como algo obligatorio.

Esta amplitud del quehacer humano, también presente en el arte pertenece a la "esencia de la cosa" la cual a la vez se basa en la libertad, que permite rebajarla a una mera cosa susceptible de imposición y propaganda -no importa que ésta pueda ser democrática, socialista o aristocrática- o que por el contrario cristalice en un momento sublime, en una auténtica obra de arte. Obra de arte, que es por esto inagotable e inalcanzable por todas las clases de nivelación antes nombradas. Es tan inmensa la distancia que separa estas dos posibilidades que hace que lo uno pueda ser artesanía, decoración, habilidad manual o ingenio y lo otro sólo puede ser arte. He aquí la dificultad de reconocer la auténtica Obra de arte en este mar de confusión.

(Pasa a la página 10)

LA CARTA DEL DIA

Ensalada marxista

A los camaradas de ambos bandos:

He leído con interés las explicaciones que da un marxista de lo que fue la conferencia tricontinental de La Habana, a la que se le negó ingreso porque otra rama del comunismo, opuesta a la suya, fue admitida como genuina representación de Bolivia.

Me admira con la soltura de cuerpo con que ahora un grupo habla del imperialismo y de los designios de Moscú. En el mismo tono y lenguaje que cuando hablan de Washington. Pero lo raro es que sus amigos de doctrina, pero ahora en bando opuesto, hablan con la misma agresividad y desprecio cuando se refieren a Pekín.

La conferencia fue un servil instrumento de Moscú, dice el articulista. Pero si él hubiera entrado y en vez de ser superados los pro-chinos hubieran logrado imponerse, la conferencia sería indudablemente una maravilla.

Todos los camaradas están en una confusión que ya no saben qué es revolución y quién es imperialista y quién sigue a Lenin y quién es Marx. Todos se atacan por todos los flancos en una ensalada mental que les alarmaría mucho si tuvieran calma y paz interior para analizarla.

Dice el mismo articulista que uno de los errores de Fidel Castro y de toda la revolución cubana ha sido la falta de una dirección política y el bajísimo nivel ideológico que acusa. Pero cuando ellos mismos vociferaban por Castro, éste resultaba un gran líder y el comunismo cubano un ejemplo. "La nueva postura de Fidel..." dice en otra parte. Si es nueva es porque es otra. Si es otra es porque la anterior también era "postura", o sea la que hace poco el articulista defendía cuando no estaba peleado con Fidel. A estas contradicciones llegan los camaradas en su descalabro mental. Por supuesto que nos dice que sólo su grupo hubiera representado al proletariado boliviano y que el otro grupo era de un nivel muy inferior. Dice cosas muy despectivas en fondo y forma de los otros marxistas.

Las cosas se vuelven complicadas cuando uno quiere entender aun las más simples. Por ejemplo cuando uno de ellos dice que la lucha contra el imperialismo debe ser terminante. Se refiere a Washington. Pero también a Moscú. El otro en cambio se refiere a Pekín y en segundo término a Washington.

Y luego nos quieren imponer "soluciones" sin saber siquiera en qué consisten los problemas.

Muy bien camaradas. El sistema es así. Adelante con los faroles. La madeja se enreda cada vez más. Tiene que pagar las consecuencias de estar dentro de una poderosa, unida, estupenda y eficaz ideología; el marxismo. Que como solución es maravillosa. Así lo atestiguan en sus críticas los dos grupos antagónicos que fueron a ver La Habana.

Los saluda,

XAVIER.

TRIDENTAZOS Por LUZBEL

RETORNO DEL CANCILLER

UNA REPUBLICA EN NUEVA YORK

Por Germán Arciniegas

Dicen algunos que son cincuenta mil y otros que sesenta mil los colombianos que viven en Nueva York. Hay quienes piensan que son muchos más. Nadie los ha contado. En la sola sección de Jackson Heights forman un pueblo. Allí, colombianos son los de los graneros, los barberos, los dueños de los cafes, y cuantas personas se ven en ciertas calles, que son suyas. El "Sur América", de que es propietario un caleño, es un café como el de la Plaza en Pereira, en Neiva o Girardot, en el riñón de Colombia. Lo único que hace falta es oír el golpe de las bolas en el billar. Hasta la una de la mañana, ahí están y entran y salen cuarenta y sesenta colombianos. Toman cerveza y trasmiten los últimos chistes sobre el presidente Valencia, cuentos viejos de "Mi General". Se comen arepas y tamales como en lo mejor de Medellín o Bogotá. A cincuenta pasos está el Café de los Andes. La misma cosa. Lo que por ahí se mueve es una sombra de Colombia, una Colombia peregrina que ahora, como toda la vida, habla de política. Estas gentes van a votar en las elecciones del primero de mayo, y el café hierve como la plaza de un pueblo. Se habla de Lleras Restrepo como lo están haciendo en cualquier rincón de Colombia. En Nueva York se ira a las urnas- el consulado es territorio colombiano- en un domingo que va a ser un domingo a la colombiana: apenas se echarán de menos en Madison Avenue esos gritos de "Viva el Partido Liberal", que suenan tan sabroso en nuestra tierra. O, como ahora se dice: "Que viva el Frente Nacional." Si Jackson Heights es como un pueblo, como una Fusagasuga formada en una región inglesa,- los del barrio lo llaman su Chapinero, que es un barrio de Bogotá-, lo que hay en conjunto es más: es una república. De cada una de las provincias colombianas hay sus gentes, y oyendo sus acentos resuena algo que los une a todos. Desde la frontera ecuatoriana hasta la costa Atlántica, el occidente, y el oriente, todo está vivo, en el Chapinero de Nueva York.

Trabajan estos colombianos en las cosas más raras, pero todos trabajan. De pronto algunos se levantan de la mesa en el Café Sur América, a las once de la noche: son los que colocan pólizas de seguros. Los clientes, en este caso, se agarran a esas horas. Un estudiante de energía nuclear está en la mañana en el taller, en la tarde en la universidad, en la noche en la biblioteca... y en el sábado pidiendo una cerveza en el café. Algunos ya han salido al otro lado, comprado una casa buena en alguna sección residencial. Fulano, hace dos días, se suicidó. Pero el tono general de la vida es el de una república de trabajadores que se levanta sin que nadie lo registre, ni lo estimule, ni lo vea. Hay muchos que en diez años no han ido dos veces al consulado. Ahora lo van a hacer para echar en una caja una papeleta que es un voto de esperanza. Ninguno va a sacar ningun provecho personal consagrando ese domingo al más desprendido de los ideales, pero hay en cada cual la idea de que la democracia es una suma del peso de esos pedacitos de papel que son los votos, y se siente obligado a poner en la balanza eso que parece tan leve como una pluma. Los peregrinos tienen eso: la patria les golpea más directamente sobre el corazón.

(Pasa a la página 10)

CORTE ELECTORAL SEÑALA QUE LA APATIA CIVICA CONSPIRA CONTRA LA REALIZACION DE ELECCIONES

EN NOTA AL GOBIERNO, ANOTA QUE HAY DESCONFIANZA SOBRE LA PUREZA DE ELECCIONES Y REITERA DENUNCIA DE PARCIALIZACION DE AUTORIDADES DE COCHABAMBA.

La Corte Nacional Electoral ha dirigido nota al Presidente de la Junta Militar de Gobierno haciendo un balance de la situación imperante en el país en vísperas de elecciones y demandando del Gobierno, Fuerzas Armadas, partidos y ciudadanía, su colaboración a fin de superar las dificultades verificadas en mes y medio de trabajo. Dicha nota, que por su importancia la reproducimos en su integridad, dice:

Excmo. Señor Presidente:

La Corte Nacional Electoral ha efectuado un sondeo de las condiciones socio-políticas del país, a lo largo de las capitales y las poblaciones más importantes de los nueve departamentos, cuyo resumen informativo y sugestión de enmiendas, consideramos de importancia a su paso y medio de funciones, se encuentra por la H. Junta Militar de Gobierno, a fin de que las Fuerzas Armadas y la opinión pública tomen conocimiento exacto del clima electoral predominante a un mes y medio de iniciados los trabajos del naciente Poder Electoral de la República.

Sinceridad y agalla cívicas.- El panorámica general del país presenta una marcada desconfianza de la ciudadanía respecto de dos hechos primero, de la realización de elecciones; segundo; de que estas sean legítimas. Las causas de esa duda están en cuatro hechos esenciales:

A) En la vacilación de los partidos para definir frentes o posiciones proelectorales y decidir su intervención en el proceso electoral, mal grado de que la mayor parte de ellos ha solicitado ya su inscripción en la Corte Nacional. Dentro de esto, la indecisión de candidatos y candidaturas para oficializar una campaña que ya se ha iniciado por lo menos en un frente.

B) Ausencia de medios de persuasión pública, en la prensa, la radio u otros canales de orientación a fin de incitar a la ciudadanía a la inscripción en los registros, demostrando de modo objetivo la decisión indecitinable de las Fuerzas Armadas, de efectuar elecciones en plazo próximo; con ello no hay una sostenida orientación del criterio público respecto de la importancia de la constitucionalización de los poderes del Estado por la vía del sufragio.

C) La ficticia confusa de algunas fuerzas políticas, que prejuzgando ya la limpieza del proceso electoral, o acaso midiendo sus fuerzas con alerta criterio realista, instituan la suspensión de elecciones y la necesidad de que, para evitar un proceso oneroso e "inútil" en el país, las Fuerzas Armadas continúen a la cabeza de un prolongado gobierno de facto. Es obvio que muchas de esas fuerzas políticas que ahora instituan la suspensión de elecciones, son las que más las han solicitado antes de su convocatoria.

D) La notoria parcialidad de autoridades -concretamente Prefecto y Alcalde en Cochabamba- en favor de una candidatura no declarada pero ya en actuación electoral. Se ha constatado el uso de vehículos oficiales y la movilización de ciudadanos por ese conducto, además de tales continuas proclamaciones que tales autoridades logran a tiempo de organizar una campaña en favor de un Frente Político que, por lo demás, hasta el momento no ha acudido de modo oficial ante el Poder Electoral del país.

Arranque nacional de Inscripciones. Los Vocales de la Corte han organizado las Cortes Departamentales, y procedido a la nominación de Notarios en capitales y provincias. El cuadro adjunto da una muestra del modo en que se ha cumplido con esa tarea, en escala nacional, al designarse 917 Notarios, advirtiendo que la demanda de zonas rurales ha elevara a 1.173, por encima de lo presupuestado en sólo 1.000. Los distritos de Oruro y Potosí han acusado un mayor interés de inscripción de la ciudadanía, sobre todo en los estratos populares. Las inscripciones no son intensas, pero siguen el ritmo inicial de todo proceso parecido que se incrementa de modo natural después de que, definida la participación de los partidos, estos movilicen su militancia hacia las Notarías. Sin embargo, el Poder Electoral tiene decidido y así se hará por vez primera en Bolivia- iniciar una intensa propaganda en todo el país, incitando a la ciudadanía a inscribirse y cumplir con su deber cívico.

Limitación de medios materiales. Las Cortes de Oruro, Cochabamba, Santa Cruz, La Paz y Potosí reclaman vehículos, (llenas de doble trascién) a fin de supervigilar la realización de inscripciones y proveer de materiales oportuna y adecuadamente.

En la provisión de muebles y materiales, la Corte Nacional ha facilitado todos los medios. Sin embargo es necesario hacer notar que en el Presupuesto aprobado por el Sr. Ministro de Hacienda en Sb. 4.104.000.- no se previó recursos para vehículos por la promesa de la derechada de los partidos (uno por cada Cortes Electorales (5 o 6 en todo el país) y de la instrucción impartida por S.E. el Sr. Presidente de la H. Junta Militar para que los vehículos en uso de la Ex-comisión Investigadora pasaran a poder de las Cortes (sólo se ha recuperado un vehículo de los que tenían las Cortes y se ha entregado un automóvil pesado y en pésimo estado por la ex-Comisión). Ante ello no queda más que adquirirlos cual se ha solicitado en el oficio de fecha 7 de marzo dirigido al Sr. Ministro Secretario General, pero ante la exigencia de recursos es necesario reajustar el Presupuesto que, después de su aprobación, fue reducido por el mismo señor Ministro de Hacienda en la suma de Sb. 104.000.-. La limitación de medios materiales pudo superarse, dentro de una verdadera austeridad económica, con la devolución de aquellos implementos y vehículos que han sido utilizados arbitrariamente funcionarios subalternos. Debe advertirse llanamente, por propia información de la H. Junta Militar de Gobierno, de las elecciones de 1964, EN QUE NO SE EFECTUO NUEVA INSCRIPCION DE CIUDADANOS se gasto 8.000 millones de bolivianos o sea Sb. 8.000.000.-

Dificultades sociales y morales de un proceso electoral legítimo. El desorden y la arbitrariedad que han hecho costumbre y tradición en el país, facilitaron antes de ahora la organización fesinatoria de procesos electorales que se arreglaban en los escrutinios y resultaban incontrolables en la doble o múltiple inscripción de ciudadanos. Agitadores políticos organizaban fácilmente procesos electorales fraudulentos: llevaban los libros e inscribían sin control alguno a ciudadanos reales o imaginarios para luego duplicar las inscripciones. Si antes era muy fácil hacer elecciones ahora resulta muy difícil organizar un proceso real y legítimo que lleve a la nación a una evidencia exacta de su población electoral y a los partidos a una correcta mensura de su caudal militante. En el temor de enfrentar la verdad, de parte de todos, surgen las mayores dificultades morales y sociales del naciente Poder Electoral, fuera de las limitaciones materiales. La sociedad civil, en su conjunto, la sociedad política, la renuncia a cumplir órdenes superiores por parte de funcionarios subalternos indisciplinados o acosumbrados a ver a la Corte Nacional como dependencia del Poder Ejecutivo, es decir una extendida inconsciencia cívica de autoridades y ciudadanos, dificulta aún más las labores de este organismo, cuyo árduo arbitraje, además, estará en constante juicio equívoco de los intereses fraccionales en permanente controversia decisoral.

Resoluciones. En la responsabilidad histórica que el país ha concedido a los ciudadanos que suscriben, el Poder Electoral agotará todos los esfuerzos correctivos hasta el límite que haga permisible el deber dentro del decoro cívico. Pero se debe advertir que sólo superar soluciones antes de una declinación de la responsabilidad contraída. Por consiguiente, aconseja las siguientes:

En lo que respecta a los partidos: Iniciativa a una presta definición de asociación política dentro de convergencias ideológicas o coincidencias programáticas mostrando a la nación planes de obras, más que intereses circunstanciales por el ejercicio del poder. Esta labor recaería en la responsabilidad de los dirigentes políticos y la madurez de los militantes de todas las corrientes. Sin embargo la Corte Nacional Electoral cumple un deber al señalar la ausencia de programas ideológicos definidos, de planes de obras concretas, de coincidencia cívica en torno de postulaciones programáticas claras.

En lo que respecta a la prensa oral y escrita: Demanda de una mayor orientación de la ciudadanía para lograr la unidad nacional, la defensa de la soberanía y sobre todo la apelación a los medios democráticos, a través del sufragio, como únicos para lograr la racionalización de la convivencia nacional y evitar el enfrentamiento fratricida. Es decir, definir la orientación para que se vuya a la solución electoral de julio y de que ésta sea legítima, imparcial y evidentemente limpia.

En lo que respecta a la ciudadanía: Iniciativa a inscribirse y cumplir con los deberes cívicos concurriendo a las urnas, en conciencia de que la soberanía popular se expresa en el sufragio y de que cada ciudadano tiene en sus manos el destino del país. Por primera vez se iniciará -por ello- una campaña masiva de propaganda electoral.

En lo que respecta al Gobierno: Dictación de la amnistía política solicitada, que hace de condición esencial al proceso electoral y dará fe -en el consenso internacional- de los propósitos democráticos de la Junta Militar y las Fuerzas Armadas. Derogatoria del Decreto de Seguridad del Estado, pedida por todas las fuerzas políticas organizadas que han señalado el trastorno totalitario de aquella disposición. Evidente imparcialidad por ende, cambio inmediato de las autoridades políticas que intervienen en favor de una candidatura que las Fuerzas Armadas han declarado ya -casi no podía ser de otro modo- no ser oficial. Se ha denunciado ya casos concretos de intervención y parcialidad ante el señor Ministro de Gobierno, por parte de la Corte Nacional Electoral, mediante oficio de la fecha y en cumplimiento de la atribución 15 del Art. II de la Ley Electoral vigente.

Con esas medidas, todas las que estén encaminadas a no exasperar el ánimo público, liberando de mayores cargas económicas al pueblo, evitando acrecentar las dificultades fuera de la austeridad, la discreción y el cauteloso manejo de los intereses colectivos, contribuirán a crear un ambiente propicio a un sufragio ejemplar en la República.

Llamamiento nacional. Aunque se dice con frecuencia que los actuales son siempre momentos álgidos, creemos sin ninguna exageración retórica, que nunca como ahora la nación vive días decisivos para su futuro.

Todos los bolivianos tienen el deber de contribuir a que la nación encuentre soluciones democráticas para la división que ahondó de modo cruel en el último tiempo, en una deplorable tradición de odio y engaño. De entre todos los bolivianos, es necesario que la mayor de la República. Frente a ello, está la solución electoral como única para garantizar la legitimidad del Poder Público, la Paz, la Estabilidad institucional y con ello el medio de Desarrollo, el Progreso y el mejor nivel de vida a que tienen derecho todos los hombres y mujeres de este país.

En esa convicción formulamos un llamado al Supremo Gobierno, a las Fuerzas Armadas que tienen sobre sí una gran responsabilidad histórica, a los órganos de la prensa oral y escrita y a todos nuestros compatriotas, a fin de que cooperen en la superación de las dificultades actuales, para efectuar en julio próximo unas elecciones que demuestren de una vez la seriedad, la ponderación y el prestigio de la nación boliviana.

Con este motivo, saludamos al Excelentísimo señor Presidente de la H. Junta Militar de Gobierno, con nuestra más alenta consideración personal.

(Fdo.) Dr. Mario Bolón Asaya, Presidente de la Corte Nl. Electoral.---- Dr. Marcelo Terceros Bánzer, Vocal Representante del Poder Legislativo.---- Dr. Napoleón Dorado L., Vocal Representante del Poder Judicial.---- Dr. Carlos Gallegullos F., Vocal Rpte. del Poder Ejecutivo.---- Dr. Carlos Daza L., Vocal Rpte. de los Partidos Políticos.

GOBIERNO DISPUESTO A DAR VISA A V. PAZ CUANDO LA SOLICITE

El Gobierno está dispuesto a otorgar la visa de ingreso correspondiente al ex-Presidente Paz Estenssoro, en cuanto la solicite, según anunció ayer el Presidente Gral. Alfredo Ovando Candia.

El Primer Mandatario destacó que Paz Estenssoro podía solicitar dicha visa al Consulado boliviano en Lima y que, inmediatamente, se le concedería. Esa afirmación la hizo a propósito de la declaración hecha por Paz Estenssoro en Lima, quien dijo que el Gobierno Boliviano "no necesita recurrir al moroso trámite de la extradición para que yo vuelva a mi Patria. Bastaría para ello instruir a la Embajada que me extienda el pasaporte correspondiente". El Canciller boliviano que retorna hoy del Perú donde estuvo tres días, había anunciado el propósito gubernamental de iniciar los trámites para lograr la extradición del jefe del MNR.

INFORME EN EL CASO DE LA MUERTE DEL Ing. NUÑEZ ROSALES

Con relación al proceso que sigue el Ministerio Público contra Víctor Paz Estenssoro, Luis Rodríguez Bidegain, Julio Manuel Aramayo, y otros, por la muerte del Ingeniero José Núñez Rosales, el Fiscal del Distrito en lo Penal, Gastón Ríos Anaya, indicó que el Dr. Nicanor Machicao Murillo ya dio respuesta al requerimiento que se le hizo.

El Dr. Machicao Murillo es el Jefe del Departamento de Patología de la Universidad Mayor de San Andrés. La semana pasada el Agente Fiscal, Rubén Darío Flores requirió al indicado profesional para que presente un informe sobre su intervención en la autopsia practicada al Ing. Núñez Rosales en 1961.

El Jefe del Departamento de Patología señala en su memorial, que habiendo examinado los archivos de 1961 y siguientes del Departamento de Patología no encontró ningún antecedente referente al caso del Ing. Núñez Rosales. También señala que después de la muerte de Núñez Rosales fue requerido para que presencie la autopsia practicada al profesor universitario. Después de un cambio de opiniones con los médicos forenses -indica el Dr. Machicao- hice notar la inutilidad de practicar un examen histopatológico de la masa encefálica y de la piel de Núñez Rosales porque ello no hubiera contribuido al esclarecimiento de las dos hipótesis planteadas en ese momento referentes al suicidio o asesinato del Ing. Núñez Rosales.

PINTOR INICIA HOY GIRA POR EL PAIS

El pintor Lorgio Vaca, que acaba de llegar de Lima, iniciará hoy una gira por el interior de la República con el objeto de realizar una serie de exposiciones en Oruro, Cochabamba, Santa Cruz, Potosí y Tarija. Lorgio Vaca ha sido invitado especialmente por la Universidad Técnica de Oruro y la Universidad Mayor de San Simón de Cochabamba.

La gira durará tres meses y el artista llevará consigo un lote de 25 óleos y 10 serigrafías. En Santa Cruz pintará dos pequeños murales en casas particulares.

En declaraciones a PRESENCIA Lorgio manifestó: "De este modo cumplo uno de mis caros propósitos que es el de vincularme con el interior del país, recorrer sus caminos, sus campos e integrarme un poco con mi pueblo, mostrar mi obra en las ciudades del interior y conocer el movimiento pictórico de los jóvenes de esas ciudades, movimiento que se muestra vigoroso por las muestras que, de vez en cuando, nos llegan a La Paz".

Ciro Felix Trigo recibirá "Cóndor de los Andes" por su proyecto de constitución

EL PRESIDENTE OVANDO CONSIDERA QUE DICHO PROYECTO CONTIENE INTERESANTES SUGERENCIAS Y SERA SOMETIDO A CONSIDERACION DE LA OPINION PUBLICA NACIONAL

.La Junta Militar de Gobierno acordó conceder al Dr. Ciro Félix Trigo, la condecoración del Cóndor de los Andes en el grado de "Comendador", en mérito al proyecto de la nueva Constitución que ha presentado el indicado jurista.

El proyecto de nueva Constitución que fue preparado por el Constitucionalista boliviano Ciro Félix Trigo está en consideración de la Junta Militar de Gobierno la cual lo entregará al próximo Gobierno constitucional, para su aprobación mediante el Poder Legislativo. Antes, será dado a conocer a la opinión pública, para que ésta forme juicio y dé a conocer sus sugerencias.

Ese proyecto fue elogiado ayer por el Presidente de la República en declaraciones a la Prensa y en nota dirigida al proyectista, en la que se anota que el trabajo da muestra de la "profunda versación jurídica" de Ciro Félix Trigo. Además, se lo califica como "una pieza histórica y jurídica que responde a los principios democráticos de la Revolución Restauradora del 4 de noviembre de 1964".

CRITERIO PRESIDENCIAL

Al respecto, el Primer Mandatario puntualizó que en su concepto, "tiene muy buenas innovaciones. Que no responde a un criterio sectario, sino, fundamentalmente, a un criterio de favorecer, mediante la Carta Magna, el normal desenvolvimiento de las actividades ciudadanas".

INNOVACIONES

Entre las innovaciones principales, se cuenta la creación de un Consejo Económico y Social de alto nivel, cuya misión fundamental sería la de coordinar todos los proyectos y planes relacionados con las obras de desarrollo. Ese consejo tomaría conocimiento de todos los proyectos del Ejecutivo y del Legislativo, los estudiaría y emitiría sugerencias e informes. Además, presentaría estudios -socio - económicos. Sería estable y permanente, no sujeto a vaivenes políticos ni crisis ministeriales. De esa manera, se podría garantizar la continuidad y regularidad de sus trabajos íntimamente ligados con el desarrollo económico y social del país.

Otra de las innovaciones interesantes consiste en la designación, dentro del Gabinete, de un Jefe de Gabinete. Este no tendría precisamente, las atribuciones de un Primer Ministro, como sucede en otros países. Su misión sería la de regularizar y coordinar las actividades ministeriales.

En cuanto al régimen de municipalidades, contempla una modificación sustancial . El pueblo, mediante voto directo y universal, sería el encargado de elegir a los concejales municipales. De entre esos concejales, el Presidente de la República sería el encargado de designar al Alcalde Municipal y Presidente del Concejo Municipal. Actualmente, es la ciudadanía la que, directamente, debe elegir al Alcalde.

En lo referente al Poder Legislativo, una de las principales innovaciones afecta a la Cámara de Senadores, tendiendo a hacerla más operante. El proyectista propone una organización mixta, funcional y geográfica. Por ejemplo se designarían dos senadores por Departamento mediante elecciones generales y el tercero correspondiente, sería elegido por organizaciones funcionales. Cita como ejemplo a la industria, el comercio, los sectores minero, fabril, etc.

RECONOCIMIENTO OFICIAL

En nombre del Presidente de la República, el Ministro Secretario General de la Presidencia dirigió nota al proyectista, el abogado Ciro Félix Trigo. En ella, le hace presente "el reconocimiento del Supremo Gobierno, por el notable y muy valioso esfuerzo en servicio de la recuperación del país, al hacer llegar al Gobierno un anteproyecto de nueva Constitución y la consiguiente exposición de motivos".

"Aunque apenas hemos tenido el tiempo para examinar rápidamente estos importantes documentos -puntualiza la nota- hemos podido apreciar la profunda versación jurídica, la solidez estructural de esos trabajos que revelan su prestigio indicutido de constitucionalista, su versación en el estudio de las legislaciones comparadas contemporáneas, y el criterio moderno y avanzado con que ha redactado usted este proyecto, como usted mismo dice; "Bajo el Signo de lo Social". Creemos que este su anteproyecto, es ya una pieza histórica y jurídica que responde a los principios democráticos de la Revolución Restauradora del 4 de noviembre de 1964".

A LA OPINION PUBLICA

Señala más adelante que el anteproyecto y su respectiva exposición de motivos serán entregados a la Prensa nacional, de manera que los juristas, la opinión pública y el pueblo toda, da conocer y emitir su opinión sobre su trabajo que servirá de base para el proyecto que la Ex Junta Militar de Gobierno someterá al próximo Congreso Nacional para que este aprecie, modifique o rechace, según su parecer, términos de la nueva Constitución que el país precisa con urgencia.

El Dr. Félix Trigo, desempeña actualmente un cargo diplomático en la embajada boliviana en Buenos Aires; también es catedrático de Derecho Constitucional de la Universidad de La Plata.

RECOGIO PREMIO DE BIBLIOMANIA Nº 36

La Srta. Martha Ballón Po[illegible] ganadora del primer premio [illegible] 600 pesos bolivianos del concurso de Bibliomania Nº 36, se presente ayer en los almacenes de SIDEC OVERSEAS, firmas [illegible]piciadora del concurso para [illegible]rar mercaderías por el valor [illegible] premio. La Srta. Ballón Po[illegible] escogió una bonita radio [illegible] productos Colgate-Palmolive, cos, lociones, camisas, ga[illegible] y ropa de lana.

SANTA CRUZ, LA PAZ Y COCHABAMBA CON LOS PREMIOS DE BIBLIOMANIA

.L. Rafael Barreto Gallardo, de la ciudad de Santa Cruz, resultó favorecido con los 600 Sb. del primer premio de BIBLIOMANIA No. 37 que fue sorteado ayer en nuestras oficinas con la presencia del Notario de Fe Pública., Fidel Zumarán. Los otros premios salieron para concursantes de La Paz y Cochabamba.

De todas las soluciones llegadas hasta nuestras oficinas, fueron extraídas las que correspondieron a las personas premiadas. Dos papeletas fueron anuladas por no tener la solución correcta.

Los premios favorecieron a las siguientes personas: L. Rafael Barreto Gallardo de la casilla No. 156 de Santa Cruz, con 600 pesos bolivianos, Alejandro Vidal M. domiciliado en la calle Cervantes No. 2680 de La Paz, con el segundo premio de 300 pesos bolivianos, Norah Gorena Céspedes de Villa San Antonio, La Paz con el tercer premio de 200 pesos bolivianos, Juan Osuna López domiciliado en la calle Cochabamba No. 3280 de la ciudad de Cochabamba, con el cuarto premio de 100 pesos bolivianos.

Las personas favorecidas de La Paz con premios de BIBLIOMANIA No. 37, deberán presentarse en nuestras oficinas hoy, martes 18, para recoger su valor parcialmente por mercaderías en OVERSEAS, Los del interior recibirán sus vales en muestras comerciales, para luego cambiarlos por mercaderías en las respectivas agencias o sucursarles de la casa auspiciadora en sus distritos.

ACTIVIDAD SINDICAL

.Los dirigentes de la FSTMB Noel Vásquez y Víctor López han recobrado la libertad gracias a las gestiones realizadas ante las autoridades por los dirigentes mineros de Siglo XX y Catavi, quienes se encuentran en La Paz. Los miembros del Comité Ejecutivo de la FSTMB fueron puestos en libertad a una gran distancia de El Alto, en el altiplano. Los mineros de Siglo XX han pedido al Presidente de la Corte Electoral la libertad de todos los dirigentes que se encuentran detenidos por "delitos no cometidos".

La Federación Nacional de Maestros Rurales se ha dirigido a las autoridades de la Caja Nacional de Seguridad Social para pedirles el cumplimiento del acuerdo al que llegaron para la reposición del sistema de préstamos al magisterio rural. El documento expresa que: "Lo contrario significaría una burla inferida a la docencia del agro que sabrá como salir en defensa de sus fueros".

Los campesinos de Huari, en el Departamento de Oruro, niegan los cargos que les hicieron las autoridades de la DIC de esa población acusándolos de comunistas por haber exigido justicia. Los campesinos prestan su apoyo al Subprefecto de Huari y exigen la sustitución de los jefes de la DIC, Juan Galarza y Ramón Mondacca.

La Sociedad Mutua Protectora "25 de Diciembre" ha elegido la directiva que regirá por el presente año. El directorio activo está compuesto por Marcelino Torres Villa, José Barrientos, Cirilo Contreras, Marcelino Moreira, Francisco Estrada y Juan Gonzales.

La Federación Departamental de Maestros Rurales recomienda a sus afiliados cumplir con la disposición de los dirigentes nacionales y efectuar el paro de sus labores durante los días 24-25 y 26 como manifestación de apoyo a los maestros del interior que reclaman el pago de sus beneficios sociales. El documento señala que el descuento del uno por ciento pro edificaciones escolares va en contra de los intereses económicos del maestro.

PSR COINCIDE PLENAMENTE CON PLANTEAMIENTOS DE BARRIENTOS

El Partido Socialista Revolucionario coincidió en sus planteamientos plenamente con los que ha venido formulando René Barrientos Ortuño, candidato a la Presidencia de la República, que está apoyado por los frentes políticos de la Revolución Nacional y de la Segunda República que, pese a esa circunstancia, sostienen una lucha de enfrentamiento ideológico y de posiciones.

La línea del PSR, miembro integrante del Frente de la Segunda República, fue definida el domingo durante el acto de inauguración de su primer Congreso Laboral. Coincidió plenamente con los planteamientos del Gral. Barrientos y se declaró partidario y actor en el proceso de fundación de la Segunda República.

Dicha asamblea política se realizó en el Cine Roxy, ocupando el proscenio de la sala el jefe de ese partido, Enrique Achá Alvarez, y los jefes de las entidades que conforman el Frente de la Segunda República.

Al ocupar la tribuna el jefe de la Unión Democrática del Pueblo, Manuel Morales Dávila, señaló la importancia de apoyar al Gral. René Barrientos Ortuño, que derrocó a la tiranía pazestenssorista y dio libertad a este pueblo, instando, al mismo tiempo, a no permitir nunca el retorno del partido derrocado el 4 de noviembre de 1964.

Enrique Achá respondió dos preguntas que le hicieron oradores que anteriormente ocuparon la tribuna: la primera relacionada con el origen del financiamiento de la campaña política del PSR y del Frente de la Segunda República, y la segunda si se justifica la creación de ese Frente.

Afirmó que los fondos provienen de las acuotaciones de los miembros del mencionado partido y ofreció hacer conocer, la próxima semana, un plan financiero que cubra los gastos que demande la campaña política de ese partido, asegurando, al mismo tiempo, que los fondos de que dispone no provienen de ayudas externas.

Respecto a la segunda pregunta, dijo que el Frente de la Segunda República, había surgido como una necesidad frente al requerimiento nacional de crear un nuevo estilo político para salvar la destrucción del país originada en los gobiernos de antes de 1952 y en el que se instauró desde ese año hasta 1964.

Anunció que en abril se reunirá la convención nacional de su partido y que, entre tanto, el PSR mantenía su compromiso con el Frente de la Segunda República.

Primado anglicano llega hoy a Roma para tener histórico encuentro con el Papa Paulo

.Ciudad del Vaticano, 21 (Inter Press Service) - Después de cinco años de la visita que el entonces Arzobispo de Canterbury, Geofrey Fisher, hizo a Juan XXIII llega mañana a Roma el Dr. Michael Ramsey, actual Arzobispo de Canterbury, Primado de la Iglesia Anglicana y jefe espiritual de 50 millones de fieles.

El Arzobispo de Canterbury permanecerá En Roma tres días y hablará por un total de cuatro horas, con el Papa. El encuentro oficial se efectuará el miércoles próximo en la Capilla Sixtina. Por la tarde el Papa y el Arzobispo discutirán, en forma privada, sobre problemas del diálogo ecuménico, por una hora y media. El jueves oraran juntos en la Basílica de San Pablo y se darán un abrazo de paz, luego de la lectura, en inglés y en latín una declaración común.

Será un encuentro histórico en las relaciones entre ambas iglesias y servirá para enfrentar al vértice las divergencias teológicas.

El Arzobispo de Canterbury 62 años, casado y sin hijos- se califica como teólogo, signo original en el anglicanismo, que no tuvo fuerte tradición teológica. A él se deben la reforma litúrgica y la nueva orientación en las relaciones entre Iglesia y Estado. La gente lo define como un hombre "muy pío" que "tiene algo de profeta", pero también es muy activo; interviene en la Cámara de los Lores, predica en la Catedral y busca el contacto directo con los fieles.

La visita de Fisher a Juan XXIII fue de cortesía. "Buenos días Su Santidad., hace cuatro siglos que no nos vemos" - así se dice, el Dr. Fisher saludó al Papa Juan. El último Primado inglés que se había encontrado con el Sumo Pontífice fue Thomas Granmer, autor de la Reforma, el que permitió el divorcio del Enrique VIII. Desde entonces la rivalidad generó persecuciones y hostilidades, los católicos ingleses quedaron excluidos hasta 1829 de las oficinas públicas, del Ejército, del Parlamento y de las universidades.

El principal motivo de divergencia entre católicos y anglicanos concierne a la concepción del Papado. En este sentido es importante el pensamiento de Ramsey, quien en 1936, escribía que, sobre la base del Nuevo Testamento, era legítimo reconocer "un primus inter pares como órgano de unión y autoridad".

SOLUCION DE BIBLIOMANIA No. 37

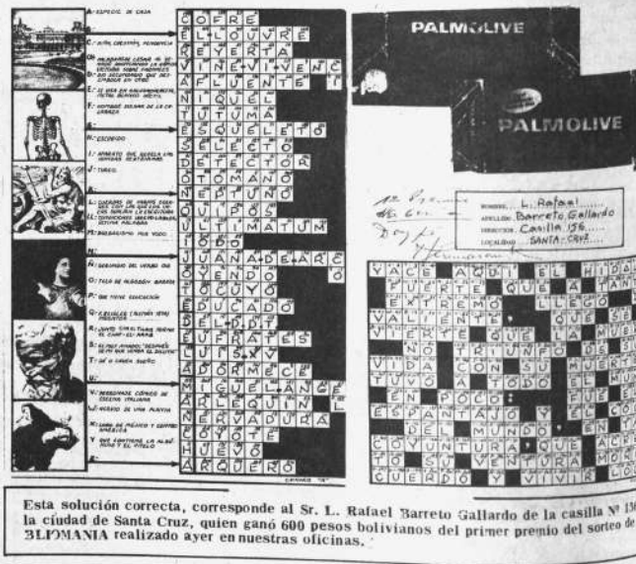

Esta solución correcta, corresponde al Sr. L. Rafael Barreto Gallardo de la casilla Nº 156 de la ciudad de Santa Cruz, quien ganó 600 pesos bolivianos del primer premio del sorteo de BIBLIOMANIA realizado ayer en nuestras oficinas.

CLUB DE LEONES DE LA PAZ - CLUB DE LA PAZ
BAILE DE GALA

Comunican a los distinguidos invitados al Baile que se realizará el día de hoy, que siendo este de etiqueta, deberán atenerse estrictamente a la tenida indicada en la invitación.

La Paz, 22 de marzo de 1966

USAID OTORGA HOY $US 9.800.000 A LOS BANCOS MINERO Y AGRICOLA

Dos importantes proyectos de convenios por un total de 9.800.000 dólares, otorgados por USAID a favor de la Alianza para el Progreso, han de ser firmados hoy en el despacho del Presidente de la Junta Militar, a horas 11.30, de acuerdo con lo informado por un portavoz de USAID.

Uno de los convenios de crédito por 4.100.000 dólares, está destinado a asistencia técnica y financiera a los agricultores bolivianos y consiste en un crédito al Banco Agrícola por 2.100.000 dólares y un crédito adicional de dos millones de dólares, en moneda nacional, al Gobierno de Bolivia.

El otro convenio a firmarse por un total de 5.700.000 dólares, incluirá créditos de 4.300.000 dólares y el equivalente de 1.400.000 dólares, en moneda nacional.

La firma de ambos convenios fue postergada, por razón de la traducción de los documentos respectivos.

AGRICULTURA

El fondo en moneda nacional, destinado al Banco Agrícola, emanado de las ventas en Bolivia de los artículos del programa de Alimentos para la Paz, financiará algunos costos locales del programa y permitirá al gobierno hacer una importante contribución al banco de su propiedad.

El préstamo en dólares ayudará a agricultores competentes en la adquisición de herramientas, maquinarias, materiales, fertilizantes, ganado, semillas y materiales de construcción en los Estados Unidos; 100.000 dólares del crédito serán destinados a estudiar el sistema de contabilidad del Banco y la adquisición de equipo de oficinas.

Los nuevos fondos estimularán el desarrollo de la agricultura en Bolivia, al ayudar al Banco a incrementar a sus 8 oficinas regionales y 36 provinciales y extendiendo los créditos bancarios a más de los 4.700 actuales prestatarios. La agricultura utiliza alrededor de los dos tercios de la fuerza trabajadora. Su crecimiento potencial puede ser realizado por el hecho que 400.000 trabajadores en pequeñas y medianas haciendas, cultivan solamente el dos por ciento de la tierra cultivable en Bolivia.

Teniendo en cuenta un crédito de 5.400.000 otorgados en 1963, el Banco tendrá un capital de 1.400.000 dólares, junto con sus ingresos potenciales, serán utilizados para atraer capitales adicionales, para satisfacer las necesidades en créditos agrícolas del país, en los próximos 5 a 10 años.

El Banco Agrícola pagará el crédito de AID en dólares, en 40 años, inclusive un período de gracia de 10 años.

MINERIA

Por su parte el Banco Minero recibirá la suma de 5.7 millones de dólares, distribuidos en la siguiente forma 4.3 millones en dólares (equipo y asistencia técnica) y el equivalente de 1.4 millones de dólares, en moneda nacional, provenientes de los fondos generados por la venta en Bolivia de productos agrícola de los Estados Unidos.

A su vez el Banco Minero otorgará créditos a la minería chica a 40 años plazo, con interés del sólo intereses en los diez primeros años y en los 30 años siguientes al interés del 12% con una amortización del 2 y 1/2 por ciento al capital.

Los contratos a firmarse con el Banco Minero han sido considerados por el directorio de la entidad bancaria en sesión extraordinaria, oportunidad en la cual, los representantes de la Cámara Nacional de Minería, que forman parte del mencionado directorio, manifestaron estar de acuerdo con los préstamos a recibirse. Hicieron una observación relacionada con la tasa del 12% de interés, pidiendo que las autoridades del Banco Minero soliciten al Gobierno una subvención para que mineros chicos y el Banco cancelen a medias los intereses. Esta solicitud fue puesta en conocimiento del Consejo de Estabilización y de los representantes del Fondo Monetario Internacional, quienes sostuvieron que el Gobierno no está en condiciones de atender ese pedido.

Finalmente el directorio del Banco Minero aprobó la firma de los convenios, haciendo hincapié que los créditos a otorgarse serán destinados a aquellos mineros que respondan sus compromisos en forma responsable. Para ello se hizo notar la aprobación de varios reglamentos que serán aplicados una vez que se produzca el primer desembolso del crédito de 5.7 millones de dólares.

MAÑANA ES FERIADO EN TODO EL PAIS

El Ministerio de Trabajo comunica que mañana, 23 de marzo, es feriado nacional con suspensión de actividades públicas y particulares para que el país rinda homenaje al héroe del Topáter, Dn. Eduardo Abaroa.

Con esa medida se aseguró la asistencia de toda la ciudadanía al desfile cívico que se realizará a las nueve de la mañana desde la Avenida Mariscal Santa Cruz. La Fuerza Naval ha anunciado que en la Plaza Abaroa no habrá concentración, sino que pasará directamente el desfile, para evitar congestionamiento de gente.

FRENTE DE LA REVOLUCION REABRIO AYER CONVERSACIONES CON FALANGE

Personeros del Frente de la Revolución Boliviana reiniciaron contactos con Falange, cuyo subjefe en ejercicio de la jefatura, Gonzalo Romero, fue nuevamente requerido para lograr el apoyo de ese partido a la candidatura del General de Fuerza Aérea, Barrientos Ortuño sólo espera el pronunciamiento de los dirigentes nacionales del campesinado para hacer su esperado anuncio. Los campesinos se reunirán en un congreso que ha sido convocado para el 25 en Tarija, pero, entre tanto, con carácter previo, se han reunido en La Paz luego de casi dos días de haber estado dialogando casi en forma permanente con el candidato presidencial, quien ha hecho descansar sus posibilidades en el campesinado.

Se ha anticipado que los campesinos, una vez más, proclamarán el nombre del Gral. René Barrientos como candidato presidencial. Ese anuncio, empero, no ha hecho referencia a la candidatura del Dr. Luis Adolfo Siles Salinas.

SILES SALINAS

Por su parte, un portavoz de Siles Salinas señaló ayer a PRESENCIA que la candidatura de éste constituye la única alternativa ante la amenaza de un retorno del MNR al poder, esta vez con todas las características de un movimiento de tipo castrista por la dirección política que han asumido elementos especialmente entrenados en Checoslovaquia y en Cuba.

Dicho portavoz reiteró que Siles Salinas cuenta con el apoyo del Gral. Barrientos y afirmó que el binomio Barrientos-Siles es irreversible.

Mientras Barrientos, desde el sábado, ha venido sosteniendo reuniones calificadas de importantes con miembros del Frente de la Revolución Boliviana.

Según ha trascendido, en las primeras conversaciones se llegó a un entendimiento de principio en cuanto a la distribución de bancas parlamentarias. Los planteamientos falangistas respecto a su intervención en el Poder Ejecutivo y el programa de gobierno que cumplirá Barrientos en la Presidencia de la República, no fueron respondidos en forma concreta, razón que indujo a FSB a declarar la finalización de esas conversaciones que, sin embargo, fueron reiniciados el sábado. Este último hecho ha determinado que Romero decida no viajar a Villazón para intervenir en una conferencia de dirigentes de su partido.

EL OTRO FRENTE

Entre tanto, el Frente de la Segunda República ha designado su Presidente a Hernán Landívar Flores, nuevo ejecutivo de la Legión "Mariscal Santa Cruz", quien viene a remplazar a Mario Padilla que renunció a esa entidad cívica.

La presidencia de ese frente político, que también respalda la candidatura de René Barrientos ha sido declarada rotativa. Después de Landívar Flores, el presidente de turno será Enrique Achá Alvarez, jefe del PSR, y posteriormente Manuel Morales Dávila, jefe de UDP.

CAMPAÑA CON FIN DEFINIDO.

Mario Padilla, por su parte, calificó la información de un vespertino sobre una reunión entre el Frente de la Segunda República y FSB, de haber sido tergiversado como parte de una campaña con propósitos definidos, a fin de causar suspicacias en el Gral. Barrientos, a quien, afirmó, hizo notar que el apoyo del PIR y del PRA le causaban daño por ser partidos que repelen las otras fuerzas que apoyan su candidatura. Dijo que la infidencia de un partido sobre la reunión mencionada, hace que el Frente no pueda subsistir más, Mario Padilla ha anunciado la aparición de una nueva entidad cívica con afiliación de más de 50 instituciones.

TRANSITO INICIA CAMPAÑA CONTRA EL USO EXCESIVO DE LAS BOCINAS

El servicio público requiere de 80 nuevos colectivos

La Dirección Nacional de Tránsito ha dispuesto que desde hoy queda terminantemente prohibido el uso de la bocina de los vehículos en el centro de la ciudad. Sólo se podrá hacer uso de ella para evitar algún accidente.

Esta prohibición estaba vigente para horas de la noche ,ahora fue ampliada para todo el día y se anuncia que serán severas las sanciones para los infractores. El comunicado de Tránsito explica que la medida ha sido tomada para "proporcionar a la colectividad las máximas facilidades y comodidad en el movimiento de vehículos y peatones y en vista de que los ruidos molestos, especialmente en la zona central de la ciudad, afecta considerablemente al rendimiento de trabajo de las empresas privadas y organizaciones estatales".

La disposición de Tránsito, dice, textualmente: "Se comunica al público y conductores en general que, a partir de la fecha, queda terminantemente prohibido el uso de bocinas en el centro de la ciudad, con la única excepción de que el toque sea absolutamente necesario para evitar accidentes. Igualmente se recuerda a todos los conductores la obligación que tienen de dar cumplimiento a las siguientes disposiciones: 1.- Para la subida o bajada de los pasajeros, los conductores de vehículos de servicio público, deben acercarse a la acera derecha o izquierda y solamente en los lugares demarcados para tal fin. 2.- En las bocacalles, la obligación que tienen de ceder el paso a los peatones y detener sus coches siete metros antes de la esquina con ese fin. 3.- Igualmente se recuerda a todas las personas interesadas en ingresar con su vehículo al servicio de transporte colectivo, que pueden hacerlo, ya que las necesidades actuales requieren de la incorporación de ochenta ómnibus para las diferentes líneas de la ciudad".

SE NIEGAN A RENDIR EXAMENES DE INGRESO BACHILLERES EN COCHBBA.

Cochabamba, 21 (PRESENCIA).- Los bachilleres postulantes a la facultad de Medicina se negaron hoy a rendir pruebas de ingreso aduciendo que la medida desconocería tácitamente el título de bachiller en humanidades otorgado por la propia universidad.

Grupos de muchachas impidieron que los estudiantes ingresaran al local de la facultad de Agronomía, donde se fijó la sede de las pruebas de selección. Los bachilleres permanecieron en la universidad hasta el mediodía esperando la decisión de la reunión urgente a la que asistieron los miembros del Consejo Universitario.

El Consejo Universitario decidió por unanimidad ratificar la determinación de hacer efectivos los exámenes de ingreso.

Anunció que si persiste la oposición de parte de los alumnos a rendir los exámenes, el primer curso de Medicina funcionará por este año sólo con los alumnos repitentes.

El Consejo Universitario ha instruido a las autoridades de la UMSS para que se investigue y se identifique a los instigadores del desórden.

El Rector de la UMSS dijo que la universidad hace esfuerzos para cahida al mayor número de estudiantes, pero que se carece de las condiciones materiales para realizar una enseñanza eficiente y responsable.

Los bachilleres reacios al examen explicarán hoy a la prensa los motivos que les lleva a persistir en su pedido de anulación de las pruebas.

Hoy retorna al país el Canciller Zenteno Anaya

Lima, 21 (AFP).- El Canciller boliviano, Coronel Joaquín Zenteno Anaya, puso hoy término a sus actividades oficiales de su visita a Lima, pues mañana temprano viaja a La Paz, poniendo así término a una gira por el exterior.

El Coronel, que tuvo ayer un día de descanso que incluyó un paseo en yate y su concurrencia al Hipódromo de Monterrico, visitó esta mañana el Centro de Instrucción Militar del Perú.

Al mediodía, el Ministro de Guerra, General de División Italo Arbulu, le ofreció un almuerzo en el lujoso Country Club de Villa, en las afueras de Lima.

Finalmente, el Embajador boliviano le ofreció esta noche una comida en el Club Nacional, a la cual asistieron Ministros de estado, diplomáticos y personajes oficiales.

El Coronel Zenteno saldrá mañana de Lima, a las 09.45, hora local, a bordo de un avión de Braniff. Será despedido en el aeropuerto por el Canciller peruano, el Secretario General del Ministerio del Exterior, el Director de Protocolo y la Embajada boliviana en pleno.

Programa para hoy de la cruzada "Un Barco para Bolivia"

.Hs. 10, Inauguración de la Escuela de Aplicación Naval para Oficiales en La Paz y entrega del estandarte por la madrina, señora Rosemary Galindo de Barrientos. En Trinidad se inaugurará la Escuela de Navegación. Hs. 12 Homenaje del Centro Aduanero en la plaza Antofagasta. Hs. 13.30 Audición radial a cargo de Acción Marítima en homenaje al centenario de la fundación de Antofagasta. Hs. 12.45 Recepción de Honor y almuerzo ofrecido a los señores Almirantes , Comandantes de las Armadas de los países vecinos. Hs. 14.30 Inauguración de radio de las FF.AA. Hs. 18 Iluminación de la Avenida 16 de Julio y Letrero luminoso en la Ceja de El Alto, a cargo de la Dirección de Servicios Eléctricos de la Alcaldía Municipal. Hs. 19 Desfile de teas y carros alegóricos por los colegios secundarios. Fuerzas Armadas de la Nación, instituciones estatales, deportivas, comerciales, industriales, cívicas y culturales. Hs. 21 Audición radial de los cronistas deportivos, por cadena de todas las emisoras locales. Hs. 22 Baile de gala auspiciado por el Club de Leones en el Club de La Paz.

LOCAL DE EX-JERARCA DEL MNR CONVERTIDO EN LICEO

Autoridades, profesores y alumnos entonan con unción cívica el Himno Nacional en el patio de la que fuera casa particular del jefe de Control Político del MNR, Claudio San Román, ahora el nuevo local del Liceo "Bolivia".

Lo que antes fuera residencia particular del Jefe de Control Político Claudio San Román, hoy es local del Liceo "Bolivia".

En una ceremonia realizada ayer, por la mañana, y a la cual asistieron el Ministro de Educación Tcnl. Hugo Bánzer y el Gral. René Barrientos Ortuño, en su calidad de Co-Comandante de las Fuerzas Armadas, el Gobierno de la Junta Militar hizo entrega oficial de dicho local escolar que viene a menguar, en mínima parte, la necesidad de establecimientos que aqueja a la Nación.

Al hacer entrega oficial, el Ministro Bánzer Suárez dijo que para él era motivo de orgullo personal el haber logrado transformar un antro de tortura en un centro de cultura. Se refirió también a la necesidad de la colaboración de los padres de familia, maestros y alumnos para solucionar gradualmente el problema de la edificaciones escolares en el país.

También hicieron uso de la palabra la Directora Nacional de Educación Secundaria, una representante de las alumnas del plantel, otro de los padres de familia, un profesor en nombre de sus colegas y, finalmente, el Gral. Barrientos Ortuño quien afirmó que "una trinchera de la tiranía se convierte en el refugio del saber".

BRASIL OFRECE 10 BECAS

La Embajada del Brasil comunica que el Departamento Cultural del Ministerio de Relaciones Exteriores de ese país concedió 10 becas para profesionales post-graduados de universidades bolivianas, siendo 2 para ingeniería, 2 para agronomía, 2 para hidrología, 1 para medicina, 1 para literatura brasileña, 1 para pintura y 1 para grabado.

Los interesados deben apersonarse a las oficinas del Centro Cultural Bolivia-Brasil (Av. Arce 2549), portando toda la documentación que acredite su carrera.

INGLATERRA DIO SU "PLACET" EN FAVOR DE QUEREJAZU CALVO

El Gobierno de Inglaterra concedió su "placet" en favor del Dr. Roberto Querejazu que fue designado Embajador en el Reino Unido. El viernes por la tarde el Embajador Inglés, H. Gamble visitó al Canciller para hacerle conocer la aceptación de Inglaterra al nombramiento del Dr. Querejazu actual Subsecretario del Ministerio de Relaciones Exteriores y Culto.

EL GOBIERNO CREO LA ASOCIACION DE BANCOS PRIVADOS

Para evitar confusiones en cuanto a la naturaleza, principios y fines y con el objeto de agrupar en una misma entidad a todas las instituciones bancarias del país, organizadas conforme a la Ley General de Bancos, el Gobierno creó la Asociación de Bancos Privados de Bolivia, en remplazo de la "Asociación Bancaria". El Decreto respectivo dispone que todas las instituciones bancarias organizadas y que se organicen en el país, deberán incorporarse a la nueva organización "con todos los derechos y obligaciones que prescriben sus estatutos".

La Asociación de Bancos Privados de Bolivia, por su parte, prestara su solidaridad y cooperación "para impulsar el desarrollo de los negocios bancarios de la República y sus funciones se ejercerán por sus estatutos. Asimismo, podrá hacer conocer su criterio y realizar las gestiones que estime convenientes ante las autoridades competentes para colaborar con los Poderes del Estado en la solución de los problemas relacionados con el desenvolvimiento bancario del país, de acuerdo a los principios que norman su propia organización y fines".

MEDIANTE ...

(Viene de la página 1)

cuales analizó el protocolo firmado en España entre el Canciller boliviano, durante su última visita, y representantes de CAMER. Esa firma está dispuesta a invertir en el país 30 millones de dólares, en diferentes ramos de la industria y el comercio.

Entre los inversionistas nacionales que lo visitaron estuvieron los principales de la firma que solicitó autorización para instalar una fábrica de llantas en Cochabamba, a orillas del río Londo. En la oportunidad, esos inversionistas pidieron al Mandatario facilidades, a fin de acelerar la instalación de la fábrica.

SE AFIRMA QUE LECHIN OQUENDO ESTUVO TRES DIAS EN SANTA CRUZ

NO SATISFIZO AL LAB DEMOSTRACION DE AVIONES F-27

Las autoridades del LAB no estuvieron satisfechas con las demostraciones del avión F-27 a Turbo Hélice de Fairchild, de Estados Unidos, realizada ayer en el Alto de La Paz.

Los representantes del LAB encabezados por su Presidente Mario Patiño, manifestaron a los fabricantes del avión, que la nave no reune las condiciones necesarias para trabajar en Bolivia. Los fabricantes señalaron a su vez que habían cometido un error al subestimar el mercado boliviano. Estos aviones tiene un valor de un millón y medio de dólares, con capacidad para aproximadamente 60 personas.

Los compartimientos del Avión F-27 evidentemente muestran innovaciones modernas, pero la parte técnica no ha satisfecho a las autoridades del LAB, quienes esperan que la Fairchild Hiller mejore su propuesta con otro tipo de aviones operables en el país.

De acuerdo a lo que nos informaron los ejecutivos del LAB, el F-27 encuentra gran dificultad en levantar vuelo en nuestros aeropuertos ubicados a gran altura sobre el nivel del mar. Encontró esa dificultad aun con un tercio de la carga que señala su capacidad normal.

.Santa Cruz, 21 (PRESENCIA). Fuentes allegadas al PRIN confirmaron que Juan Lechín Oquendo, estuvo aquí hace tres días de paso a La Paz. Lechín llegó a esta ciudad procedente de Sao Paulo (Brasil) y habría ingresado vía Puerto Suárez en una avioneta particular. Según la versión proporcionada por el matutino cruceño "El Comercio", Lechín permanecerá oculto en La Paz y lleva las intenciones de presidir el congreso nacional de Trabajadores Mineros de Bolivia.

UN COMUNICADO

José Morales Guillén, Secretario de Organización Nacional del PRIN, suscribe un comunicado a nonbre del Comité Ejecutivo de su partido.

El en primer punto del documento, el PRIN sostiene que la Junta Militar no puede hablar de los problemas que son privativos de la soberanía del movimiento obrero. Agrega "El mandato de los dirigentes mineros depende de las bases y no de la voluntad de la Junta Militar". Sobre este particular el PRIN reitera su apoyo a la FSTMB y defiende a Lechín como máximo dirigente de los trabajadores.

En el segundo punto del comunicado se formulan violentas críticas al Jefe del PIR Ricardo Anaya a quien acusan de infamar la memoria de los obreros masacrados No tiene autoridad moral para hablar del movimiento obrero ni del PRIN", finaliza.

VILLAZON SIN LUZ PARA LA REUNION QUE EFECTUE FSB

Esta es una denuncia que ha echo Falange y que hoy la formalizará ante el Ministro de Gobierno. Según Falange, el Alcalde de Villazón, localidad fronteriza donde se realizará a partir del 24 una conferencia de dirigentes falangistas de los distritos del sur del país, ha dispuesto el corte del servicio eléctrico desde el 24 hasta el lunes siguiente, o sea, precisamente, los días en que efectuará su asamblea política la Falange.

ACTUALIDAD CULTURAL

HOY

** UNIVERSIDAD MAYOR DE SAN ANDRES - A horas 18 y 30 se realizará el Recital de Poesía alusiva al mar que auspicia la Federación Universitaria Local. El acto se llevará a cabo en el paraninfo universitario y contará con la presencia de Mery Flores Saavedra, Julio de la Vega, Oscar Rivera y otros.

** SALON MUNICIPAL - Exposición de "collage andino" de la artista Rosario Saravia Iturry. - Veintiséis cuadros serán expuestos durante una semana.

** DISCOTECA UNIVERSITARIA (De 17 a 19 horas) - Arturo Rubinstein y la Orquesta Sinfónica de la BBC con la dirección de Rudolf Schwarz en Sinfonía No. 100 en Sol, "militar" de Haydn, Concierto en La menor para piano y orquesta de Schumann, Suite No. 3 de Gordon Jacob, Concierto No. 2 en Sol menor para piano y orquesta de Saint Saëns, Nocturno en Fa sostenido menor de Chopin y Danza ritual del Fuego, de De Falla.

** MUSEO NACIONAL DE ARTE (Comercio esq. Socabaya) Continúa la exposición de cuadros de pintores de "La Escuela de París"

**CENTRO CULTURAL BOLIVIA - BRASIL (Av. Arce) - Continúa la exposición de copias de cuadros de Di Cavalcanti.

NOTAS

** En el Centro Cultural Bolivia-Brasil (Av. Arce 2549) se hallan abiertas las inscripciones para los cursos de portugués e Información General del Brasil, que se iniciarán el 4 de abril próximo. Los portadores de diplomas anteriores podrán inscribirse al curso de Conversación y Literatura.

** Del 25 de marzo al 5 de abril se presentará en la UMSA una exposición retrospectiva de Miguel Alandía Pantoja. Se presentarán 48 óleos y 14 dibujos litográficos.

PIDEN ABROGACION DE UNA ORDENANZA

Los inquilinos de cinco inmuebles situados en la calle Evaristo Valle han enviado una carta al Alcalde Municipal de La Paz, mediante la cual le piden abrogar una Ordenanza Municipal de expropiación por causa de necesidad y utilidad públicas.

Los firmantes del documento alegan que si la Alcaldía no tiene fondos para emprender menores obras de bien público, menos puede expropiar un conjunto de edificios por cuanto ello significa una erogación mucho mayor, según da a entender el contenido de la carta.

Por otra parte se hace saber que la expropiación dejaría sin trabajo a 101 empleados "los cuales pasarán a engrosar la ya numerosa población de desocupados, aumentando la miseria y agudizando un conflicto social que es imposible soslayar en las actuales circunstancias por las que atraviesa el país".

ROSARIO SARAVIA ITURRY INAUGURO AYER MUESTRA DE "COLLAGE ANDINO"

Rosario Saravia Iturri inauguró ayer una nueva serie de cuadros que presenta bajo el nombre de "Collage Andino". Se trata de 26 trabajos realizados al óleo y combinados con pequeñas aplicaciones artesanales, hecho que indujo al escritor Don Víctor Ruiz a expresar que "tiene algo de 'collage' o del 'pop-art' que nos da una especie de figuración pictórica, plástica y decorativa en tercera dimensión, de concepción y realización enteramente personales".

En la foto, el señor Jorge Cariaga Rada, Director de Turismo, lee su discurso de presentación. A su lado, la artista sostiene un ramo de flores que le fuera entregado por un grupo de admiradores.

La exposición de Rosario Saravia Iturry permanecerá durante una semana en el Salón Municipal de Exposiciones.

La Sra. Aidée Sanjinés de Arias, recibe de manos de Micky Jiménez, el vale de 5.050 pesos bolivianos, correspondiente al premio de la "polla" del BINGO EN DOMINGO, de Presencia y Radio Méndez. La Sra. de Arias, que fue la primera favorecida por la "polla", también se hizo acreedora a una premio de PLASTIX BOLIVIANA, consistente en productos elaborados por esa industria.

COBRO LOS 5.050 PESOS GANADORA DE LA POLLA

En un acto especial cumplido el sábado en el auditorium de Radio Méndez, se hizo entrega de los premios a los ganadores del BINGO EN DOMINGO de "PRESENCIA" y RADIO MENDEZ, correspondiente al juego cumplido el domingo 13 del presente mes. En ese mismo acto también se hizo entrega de la suma de $b. 5.050 a la Sra. Aideé Sanjinés de Arias, que fue la primera en ser favorecida con la "polla" del bingo. La entrega de premios se hizo ante la presencia de número público que colmó las instalaciones de la emisora Méndez.

De esa manera, se cumplió con la entrega del premio de la "polla" que salió por primera vez desde la iniciación del juego - que comenzó en el mes de febrero- y que fue incrementándose cada semana 750 $b.

EL ULTIMO BINGO

El domingo último se cumplió un nuevo "Bingo en Domingo". El entretenimiento que ha ganado el favor del público, concitó nuevamente la espectativa general. Otras nueve personas se hicieron acreedores a los premios otorgados por PHILLIPS SUDAMERICANA y PLASTIX BOLIVIANA.

Los Sres. Raúl Molina, Lola e Hilda Fuentes, David Pacheco, René Invernizzi, Eliseo Llanos, Jaime Alborta y Guadalupe de Moscoso, fueron los que se adjudicaron los premios de los distintos "cartones", a excepción del No. 2, que fue destinado al Bingo del Ingenio y el que deberá ser enviado a nuestras oficinas o a Radio Méndez hasta el jueves próximo. Los premios correspondientes, serán entregados el sábado en Radio Méndez.

LA POLLA

El premio de la "polla- bingo" para el siguiente domingo ha sido incrementado con la suma de 750 $b. al no haber sido acertada por ninguno de los concursantes. El premio dominical de la polla de $b. 250.- será sorteado entre 7 acertantes de aproximación, el sábado 26. El publico local, como el del interior pueden enviar sus pronósticos hasta el sábado a mediodía.

Estos son los ganadores del BINGO EN DOMINGO, jugado el 13 de los corrientes. Los premios fueron entregados en el programa "El Show de los Sábados" de Radio Méndez. Los del juego efectuado en pasado fin de semana serán entregados el próximo sábado.

Notas científicas

Una cerradura que se abre solamente cuando oye la voz de su amo cuando éste le habla a través de un pequeño micrófono instalado en la puerta. Dos unidades acústicas vibratorias identifican positivamente la voz de un individuo y no responden a otras voces o ruidos. La cerradura se puede ajustar para que responda a la voz de otras personas de la familia.

Tarjetas de crédito que se podrán utilizar en las máquinas vendedoras en los restaurantes industriales. Los empleados podrán adquirir con ellas refrescos y otros artículos que se venden generalmente por medio de estas máquinas. La tarjeta se inserta en la máquina. El número del crédito se registra en una cinta magnética, que luego pasa por un computador que extiende la factura a deducir de la paga del comprador.

Guantes que permitirán maniobrar en el espacio a los astronautas ingrávidos con solamente extender un dedo. Los guantes despedirán chorros de aire comprimido regulados por la presión de los dedos, que impulsarán al astronauta en la dirección que quiera. El aire comprimido para los guantes lo llevará el astronauta en una mochila.

Boticas de Turno

DEL 19 AL 26 DE MARZO DE 1966

COLON	Mercado 1349	Telf. 23061
AUXILIADORA	Plaza Uyuni 1392	Telf. 26236
NORTE	Av. Armentia 549	Telf. 22781
BELEN	Rodríguez-Linares	Telf. 28486
CENTRAL	Illampu 706	Telf. 11577
URDAY	Aspiazu-20 de Octubre	Telf. 12635

FARMACIAS DE TURNO PERMANENTE

OBRAJES Plaza Cueto (Obrajes)	Telf. 29687
SAN CARLOS Av. República 120	" 13222

Los cartones de la "suerte" y del "ingenio", son los que mayores posibilidades dan a los concursantes del interior del país, para ganar los premios correspondientes. Los del "bingo" del domingo 13 fueron sorteados el sábado antes de la entrega de premios.

CUPON POLLA BINGO

Este domingo se juegan: 1750 $b.

de no salir serán: 2.500 $b.

CORTE

CUPON POLLA BINGO

PRESENCIA - RADIO MENDEZ

NOMBRE COMPLETO .....

DIRECCION.....

LOCALIDAD.....

Presiento que el orden numérico de los cartones del próximo BINGO será:

AGENDA

PRESENCIA: Av. Mariscal Santa Cruz, esq. Colón. Casilla de Correo 1451. Teléfonos: Dirección y Redacción: 10460. Administración: 11125.

OTROS TELEFONOS DE INTERES GENERAL

Retén de Bomberos	**26144**
Asistencia Pública	**22111**
Estación Central	**25694**
Aeropuerto LAB	**11157**
Aeropuerto Panagra	**12149**
Aeropuerto Braniff	**25104**
Policía	**26128**
Tránsito	**26148**

PROYECCION NACIONAL Y EXTRANJERA DE LOS AUTOMOVILES ESPAÑOLES

El pasado año se matricularon en España un total de 341.003 vehículos, de los que 159.292 fueron turismos, Se calcula que en 1966 la matriculación de este tipo de coches duplicará la cifra anterior. A este respecto dice el periódico parisiense "Le Figaro" que las ventas de automóviles progresan con rapidez, Fiat (Seat en España) es el primer proveedor, con cerca de 90.000 matriculaciones en su haber; Renault (Fasa) y Citroën han matriculado respectivamente, 47 mil 500 y 18 mil coches.

Hay que añadir a esto, ya en el plano internacional, que se ha iniciado la penetración de automóviles españoles en el continente africano.

MONIN. SU VIDA DETRAS DE LA "CORTINA DE HIERRO" Por RIDEO

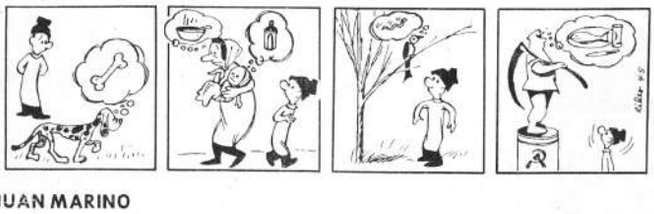

JUAN MARINO

CICUTA

GUIA PROFESIONAL

MEDICOS

Dr. MIGUEL MELEAN DIEZ de MEDINA
MEDICO DE NIÑOS
Comunica a su distinguida clientela que de regreso de Italia y de haber realizado estudios en la Clínica Pediátrica de la Universidad de Roma, ha reabierto su consultorio en la Avenida Mariscal Santa Cruz, Edificio de los Sagrados Corazones, de horas 15.45 a 18.30. Teléfonos 24974 - 24938.

Dr. E. ALEXANDROWICZ
ESPECIALISTA EN LA PIEL
Especialidades en piel, VENEREAS, PROBLEMAS SEXUALES, Avenida Argentina No. 1919. Teléfono 24534. Consultas de 14 a 17.

Dr. LADISLAO HERMOSA
OBSTETRICIA Y GINECOLOGIA
Consultorio: Edificio Almaráz, 4º piso, Horas 17 a 20, teléfono 24524.

Dr. RUBEN CASTELLANOS ROJAS
MEDICO DE NIÑOS
Especializado en la Universidad de Roma (Italia) Consultorio y domicilio; Rosendo Gutierrez 642 (Sopocachi). Teléfono 12305.

Dr. LUIS POZO TRIGO
Otorrinolaringólogo.- Matricula Nº P.- 31. Estudios de especialización de los Estados Unidos. Atiende medicina y cirugía de NARIZ, OIDOS Y GARGANTA. Exámenes audiométricos Medición eléctrica de las sorderas). Consultas de lunes a viernes de Hs. 14 a 18. Consultorio: Yanacocha Nº 332, frente al edificio Asbun.

Dr. ANIBAL RIVERO DELFIN
MEDICO DE NIÑOS
Estudios de especialización en Inglaterra, The Hospital for Sich Children Great Ormond Street, Londres. The Royal Devon and Eeter City Hospital.
Consultorio: Av. 16 de Julio 1456. Edificio Sobima, 3er Piso. Telf. 10579. Domicilio Av. Argentina 1821. Telf 20087.- Consultas de 14 a 17. English Spoken.

Dr. PICARDO CANO ZEGADA
CIRUJANO VASCULAR
Especialización en México. Miembro correspondiente de la Sociedad Mexicana de Angiología. Enfermedades de las venas (varices, flebitis, úlcera varicosa). Enfermedades de las arterias y linfáticos.
CONSULTORIO: Ballivián 1226.- Teléfono 28305. Horas de consulta de 17 a 20.

Dr. ENRIQUE VERGARA M.
ENFERMEDADES DE LA PIEL
Av. del Ejército 39 esquina Loza (Miraflores) Horario 13:30 a 16:30. Telf. 23129. Casilla Correo 2223.

Dr. LEON ROJAS ANTEZANA
Médico Cirujano. Enfermedades y Cirugía de Tórax, Pulmones, corazón, arterias, venas, esófago. Consultorio: Comercio 863. Atención Hs. 16:30 a 18.

Dr. LUIS V. SOTELO
Enfermedades de Niños; Nutrición Infantil. Después de 1 años de ausencia en el exterior reabrió su consultorio en Otero de la Vega Nº 307 esq. Cañada Strongest. Consultas de Hrs. 4 a 6 p.m. Telf. domicilio 25638.

Dr. JULIO REIMERS SCIARONI
CIRUGIA GENERAL
Estudios de especialización en Alemania (Hamburg
Consultorio: Av. Mariscal Sta. Cruz 1295, 1º piso
Consultas tardes: 15 a 17 p.m.
Teléfonos 11844 Domicilio: 22866
Man spricht Deutsch

Dr. HERNAN CRIALES
MEDICO CARDIOLOGO
Especializado en México. Electrocardiografía. Consultorio - Domicilio Díaz Romero 1455. Teléfono 11186 de de 14 a 19 horas.

Dr. MARIO MENDEZ ELIAS
CIRUGIA Y ENFERMEDADES DEL SISTEMA NERVIO
Jefe Clínica Neurologia y Neurocirugía U.M.S.A. Especialización Holanda, Inglaterra. Edificio Kra Avenida Camacho Nº 1223, teléfonos 11430-24528.

ABOGADOS

ESTUDIO JURIDICO "HERVAS CASTRO"
Calle Loayza Nº 149 altos. Teléfonos 23336 - 248
Patrocina causas en general con atención personal de bogados especializados y Procuradores responsables

GASTON PIZARROSO LARA
ABOGADO
Bufete: Plaza San Francisco No. 893. Tercer pi oficina 9.

BENJAMIN MIGUEL H. - EMILIO MEDI
Estudio Jurídico: calle Potosí 876. Primer piso. Te fono 28475.

HUMBERTO SALAMANCA Z.
ABOGADO
Socabaya 340, 2º piso. Teléfono 28803.-

SABINO TITO ATAHUCHI
ABOGADO
Atiende asuntos penales, civiles, agrarios, trámites gisterio. Bufete: Yanacocha 448, tercer piso, oficina Teléfono 10550.

NOTARIOS

FIDEL ZUMARAN M.
NOTARIO PUBLICO
Atiende escrituras, poderes, protestos de letras, pr lizaciones, etc.
Oficina: Yanacocha 448. Of. 26 Telf. 10950.

DENTISTAS

Dr. LUCIO DURAN TAPIA
CIRUJANO DENTISTA
Turbina Dental. Rayos X. Edificio Almaraz, Yanaco esq. Mercado 996. Telf. 25338 y 28124.

ROTARY CLUB

En los salones del Club de La Paz, el Rotary Club presidido por el señor Alfredo Sáenz García ofreció un almuerzo al mismo que concurrieron todos los rotarios y sus esposas, para agasajar al Gobernador de Distrito Dr. Armando Rosas García y su esposa señora Concepción Guzmán Tellez de Rosas que a parecen en el grabado junto a los señores Miguel Zalles, Alfredo Sáenz y Dámaso Eduardo Delgado.

Sociales

EMBAJADA DEL BRASIL.-

El 27 del presente mes se llevará a cabo la cena de etiqueta que en honor y despedida del Embajador de Bolivia en el Uruguay señor Oscar Cerruto y señora Marina Luna Orozco de Cerruto, ofrecerán el Embajador del Brasil señor Lauro Escorel de Moraes y su esposa señora Sarah de Escorel de Moraes.

EMBAJADA DE SUIZA.-

Circulan invitaciones en nuestras esferas sociales y diplomáticas para concurrir a la recepcion que ofrecerán el Encargado de Negocios de Suiza señor Hannes Vogt y su esposa señora Berto Bianchi de Vogt el próximo sábado en su residencia de Obrajes.

CANCILLER DE LA REPUBLICA.-

Después de gira por Europa y Estados Unidos retorna hoy al país el Canciller de la República Coronel Joaquín Zenteno Anaya acompañado de su esposa señora Leonor Sejas de Zenteno. Personeros del Ministerio de Relaciones y miembros del H. Cuerpo Diplomático le darán la bienvenida en el aeropuerto.

ROTARY CLUB.-

Ha llegado a esta ciudad el Gobernador del Rotary Club Dr. Armando Rosas García acompañado de sus esposa Concepción G.T. de Rosas. Durante su permanencia en La Paz los ilustres visitantes fueron objeto de varias manifestaciones de aprecio por los rotarios, familiares y simpatizantes. Entre las fiestas que se ofrecieron en honor de ellos figuran, un almuerzo en el Club de La Paz, un té ofrecido por la presidenta de las damas rotarias señora Ema de Noya a la señora de Rosas y por último una cena baile realizado en el Club de La Paz con asistencia de personalidades de nuestros círculos sociales. Hoy efectuarán una visita de cortesía al Presidente de la República General Alfredo Ovando Candia, al Prefecto del Departamento Coronel César Loma Navia, y al Alcalde Municipal General Armando Escobar.

REUNIONES.-

Un destacado grupo de damas de nuestra sociedad concurrió ayer al té ofrecido por la señora Eva. F. de Gutiérrez.

Ofrecieron una cena los esposos Emilio Bailey G. y María Teresa Egüez Ugarteche, despidiendo al señor Pedro Frascari y señora Mausi Lofler de Frascari por su viaje a Alemania.

Amigas de la señorita Beatriz Guzmán le darán un té, despidiéndola por su próximo viaje al exterior.

La señora Carlota Unzueta de Paz Soldán agasajó ayer a las señoras que integran el directorio de la Asociación Nacional de Madres.

El señor Humberto Vizcarra Monje y su esposa señora Ana de Vizcarra ofrecieron una cena al Embajador de Bolivia en el Uruguay y la señora de Cerruto.

Con el mismo objeto la señora Olga Portal de Reyes dió un té en honor de la señora Marina Luna Orosco de Cerruto.

Celebrando su aniversario natal la Dra. Josefa Saavedra ofreció un cocktail a las personas que acudieron a felicitarla.

OFICIALES.-

El próximo jueves viajará a Sucre el Ministro de Trabajo, Coronel Samuel Gallardo.

PERSONALES.-

Ha experimentado mejoría la salud del señor Eduardo Sáenz García que continúa medicinándose en la Clínica Santa Isabel.

VIAJEROS.-

De Cochabamba el Presidente de la Asociación de Clubes Sociales de Bolivia señor José Quiroga Gutierrez y su esposa señora Leonor Salcedo de Quiroga.

A Buenos Aires el señor Hugo Córdova Ballón.

De Cochabamba la señorita Teresina Gumucio Q.

A Copacabana la señora María A. de Patiño.

Viaja a los Estados Unidos la señora Sonia Rivera de Sánchez.

La señora Marina Roncal de Goldsmith retornó de Europa.

COCKTAIL

En un ambiente de distinción y elegancia se realizó el sábado el cocktail que ofrecieron el Agregado Económico de la Embajada Argentina y la señora de Canto en honor de un grupo de sus relaciones diplomáticas, en ocasión de celebrar un acontecimiento familiar. Ilustra el grabado un aspecto de la reunión en el que aparecen los anfitriones rodeados de algunos invitados.

EUTRAPELIA

VINDICATIVO

El padre médico a su hija:

- ¿Has dicho a tu seguidor que no me ha hecho buena impresión?

- Sí, papá, pero él me ha contestado que por ahí tienes fama de que te equivocas con frecuencia en los diagnósticos...

BUENA IMPRESION

El jefe del personal al aspirante a un empleo:

- No puedo prometerle nada, pero le diré que nuestro calculador electrónico ha quedado favorablemente impresionado...

PROBLEMA RESUELTO

Hablan dos amigos en el bar:

- Siempre que salgo por la noche mi mujer está tres días sin hablarme.

- En ese caso, ¿cada cuántos días sales?

- Cada tres.

LA PRUEBA

El juez a un automovilista acusado de exceso de velocidad:

- ¿Por qué se empeña en sostener que no corría a más de treinta kilómetros por hora?

- Porque iba al dentista, señor juez.

GEMELAS

La mujer de Dick tiene una hermana gemela que se le parece mucho.

- Dime Dick -observa un amigo-, debe ser un tanto difícil distinguir la una de la otra...

- ¡Mucho! ¡Ni lo intento siquiera!

EQUIVOCACION

En la Maternidad, el marido espera que la mujer dé a luz. Se acerca a la enfermera y le pregunta:

- ¿Es una niña?

- Sí, es una niña y un niño.

El marido apenado, reflexiona: "He hecho mal en casarme con una secretaria. ¡No se ha olvidado de hacerlo todo en doble copia!"

REGALO DE CUMPLEAÑOS

- El mejor regalo que yo pueda hacer a mi mujer con motivo de su cumpleaños es un pastel con veinticinco bujías.

- ¿Sólo una torta con veinticinco bújías?

- No, un pastel con sólo veinticinco bujías.

EN HONOR DE LOS NOVIOS PERO D. C. - TABORGA C.

Próximamente contraerán enlace la señorita Corina Taborga y el señor Fernando Pero, con este motivo son numerosas las fiestas y despedidas que se ofrecerán en honor de la citada pareja. Figuran entre las principales la cena ofrecida por el señor Luis Ballivián S. y su esposa señora Lily Cuenca de Ballivián, la cena que dieron el señor Carlos Reyes y su esposa señora Gloria Pacheco de Reyes, el almuerzo que ofrecieron el señor Rafael Michel y su esposa señora Clara M. de Michel, la cena que ofreció el señor Carlos Romero Taborga, una comida que dió la señora Martha Uriona, el señor Juan Lorini y su esposa señora Clotilde Arauco de Lorini y una cena que dió anoche el señor Alfredo Peláez y señora.

BAILE EN EL CLUB DE LA PAZ

Esta noche el Club de La Paz será escenario de un importante acontecimiento social, con motivo del baile que ofrecerán los Clubes de Leones y La Paz para celebrar la histórica fecha del 23 de Marzo y rendir homenaje al prócer Eduardo Abaroa. Distinguidas damitas de nuestra sociedad participarán en esta reunión repre-

LA COOPERATIVA "MEJILLONES" DE VILLA "GUALBERTO VILLARROEL", participa el sensible fallecimiento de la señora

YHAMEL FORTUNATO VIDEA

e invita a sus socios a la traslación de sus restos mortales el día de hoy martes 22 del pte. a horas 11 a.m.

El cortejo fúnebre partirá de la Av. Mejillones de Villa "Gualberto Villarroel" Nº 101.

La familia del que fue

Ing. CARLOS CLAURE ZAPATA

Q.E.P.D.

ruegan a sus amigos y personas piadosas, se dignen asistir a la misa que, recordando los ocho días de su sensible fallecimiento, se celebrará el día de hoy, martes 22, a horas 12 m. en la Iglesia de los Reverendos Padres Carmelitas (Sopocachi). Su asistencia a este acto piadoso será agradecido por la familia doliente.

BOLIVAR S.A. DE SEGUROS GENERALES, participa el sensible fallecimiento del que fue su asegurado señor

Don CARLOS LIMA NINA

Q.E.P.D.

Hilda y Luis Chávez hijos; Justina Segales v. de Lima hija política; Santiago, Emiliana y Andrés hermanos; los sobrinos, nietos y demás familia ruegan a sus amistades y personas piadosas se dignen asistir a la traslación de los restos mortales del extinto al Cementerio General a horas 10 a.m. del día martes 22 del presente. El cortejo fúnebre partirá de la Unión Obrera calle Bozo.

Favor que agradecerá la familia doliente.

La Paz, marzo de 1966

ANUNCIA SU APERTURA

EL INSTITUTO INTEGRAL DE COSMETICA Y PEDICURIA

PEDICURIA - TRATAMIENTOS DE BELLEZA

Esperamos su atenta visita

Av. Villazón 1960, 1º piso

Telf. 24177

ADELGACE TOMANDO VITAMINAS

Uno de los problemas que han confrontado los que han dejado de comer para adelgazar, ha sido no sólo el sacrificio de no comer, sino la desnutrición que ésto representa.

Con ADELGADINA ha quedado resuelto este caso, ya que la persona come menos, pero está alimentada por la cantidad de Vitaminas que contiene ADELGADINA.

La ciencia médica ha probado que el conservar el peso no es solamente un problema de estética, sino una verdadera necesidad para conservar la buena salud. Detrás del exceso de peso, de la "OBESIDAD", se ocultan enfermedades tan malas como la arteriosclerosis, diabetes, enfermedades del corazón y otras. ADELGADINA regulariza el metabolismo de los alimentos, impidiendo que se acumulen las grasas en los tejidos.

A-4

ADELGADINA

STANDARD FRUIT AND STEAMSHIP COMPANY, NEW ORLEANS, LOUISIANA, U.S.A. y STANDARD FRUIT COMPANY (DIVISION DE HONDURAS, C.A.) ruegan a los familiares y amigos del que fue nuestro digno colaborador

ING. CARLOS A. CLAURE ZAPATA

Q.E.P.D.

se dignen asistir a la misa que, en sufragio del extinto y recordando los ocho días de su sensible fallecimiento, se celebrará el día de hoy, martes 22, a horas 12 m. en la Iglesia de los Reverendos Padres Carmelitas (Sopocachi). Su asistencia a este acto piadoso será muy agradecido.

Hoy, a la misma hora, sus compañeros de trabajo de La Ceiba, Honduras, mandarán celebrar una misa en dicha localidad para unirse de este modo espiritualmente a sus familiares y amigos de Bolivia.

VENDEMOS

Vagoneta Internacional

Travelall 1965

Flamante sin recorrido

Verla en Macdonald & Cía.

CONTRALORIA GENERAL DE LA REPUBLICA

Concurso de méritos

Se llama a Concurso de Méritos y Competencia a Auditores, con título en Provisión Nacional y de reconocida experiencia, para la provisión de cargos en el Departamento de Auditoría de la Contraloría General de la República.

Los interesados pueden presentarse, munidos de sus expedientes al Departamento de ASESORIA TECNICA de la Contraloría, hasta el día 29 de marzo.

La Paz, 22 de marzo de 1966.

UNIVERSIDAD MAYOR DE SAN ANDRES

FEDERACION UNIVERSITARIA LOCAL

.La Federación Universitaria Local tiene el agrado de invitar a Ud (s) a asistir al Acto Académico de homenaje al Litoral Boliviano: "LA POESIA BOLIVIANA HACIA EL MAR", que se efectuará el día martes 22 a horas 18.30 p.m. en el Paraninfo Universitario.

Darán lectura a sus poemas los distinguidos:

Beatriz Schulze Arana
Reynaldo López Vidaurre
Mercedes Heredia
Julio de La Vega
Alcira Cardona
Oscar Rivera
Mery Flores de Aliaga
Pedro Shimose.

La Paz, 21 de marzo de 1966.

CORPORACION BOLIVIANA DE FOMENTO
CONSEJO NACIONAL DE VIVIENDA
BANCO INTERAMERICANO DE DESARROLLO
Prórroga a licitaciones Nos. 25 y 28

Se comunica a las empresas constructoras interesadas a intervenir en la licitación No. 28 relativa a la construcción de Pavimento de calles y avenidas en las urbanizaciones de Empleados Públicos en Villa Dolores y Licitación No. 25 sobre la construcción del Centro Comunal en Villa Dolores-Alto La Paz.

Que a solicitud de las empresas interesadas se ha resuelto postergar la presentación de las propuestas para las anteriores licitaciones hasta el día martes 29 de marzo de 1966 a horas 18 p.m.

Los interesados pueden retirar los respectivos pliegos de especificaciones de las Oficinas del Programa de Vivienda BID-CBF edificio "La Urbana" 4to. piso Av. Camacho.

La Paz, 21 de Marzo de 1966.

PROGRAMA DE VIVIENDA BID-CBF

ROTISERIA INDUSTRIAL

(Asadora de pollos) SE VENDE

28 pollos cada 45 minutos, Campana de almacenamiento para 100 pollos.
Freidora para salchichas, hamburguesas, etc.
Procedencia Alemana
Ref: Av. Saavedra Nº 1639, horario de oficina

"EL LITORAL"

Circulará mañana 23 de marzo en

EN EL CENTENARIO DE SU POBLAMIENTO
1866 1966

EDICION EXTRAORDINARIA

NUMERO DE GALA

UN TEXTO DE HISTORIA PATRIA QUE TODOS LOS BOLIVIANOS DEBEN CONOCER

20 PAGINAS CON ILUSTRACIONES HISTORICAS

UN CALENDARIO DEL HISTORIAL DEL ASALTO CHILENO A ANTOFAGASTA DESDE EL 14 DE FEBRERO DE 1879 HASTA LA TOMA DE LIMA 20 DE ENERO DE 1881.

EVITE ABUSOS DE LOS VENDEDORES
SU COSTO ES DE $b 2.--

UNA REPUBLICA EN...

(Viene de la página 5)

Las colonias de Nueva York siempre han sido así. Aquí la vida, dura y brava, hace que hierva la levadura humana. Siempre recuerdo un ejemplo no colombiano, sino cubano, que tiene el valor de una enseñanza universal: el de José Martí. Martí creó su república entre Manhattan y Brooklyn Pasando a pie el puente colgante, soñaba como meciéndose en una hamaca. En un horrible edificio de Brooklyn de ladrillo y de trabajo, clavó una tabla con un letrero que decía: PATRIA. Era el nombre de su periódico, y un poquito más que el nombre de un periódico. De ese edificio salía él a los salones que alquilaban los cubanos. Iba a hacer discursos. Así modeló una república imaginaria a tiempo que los españoles en la isla creían que podrían retener indefinidamente la colonia. Un día, la república que inventó Martí acunándola en la hamaca de fierro, se comió a la última colonia de los españoles en el nuevo mundo.

Estos colombianos anónimos de Manhattan, de Queens, de Brooklyn, de Jackson Heights, hacen también a su modo su república, casi sin saberlo, repasando cuentos, tomando unas cervezas a cien o doscientos metros de la esquina, por donde pasan los trenes elevados haciendo un ruido de todos los diablos. Lo más extraño de esta historia es que con tan humildes apariencias una tal república nos resulta más bella que las grandes arrogancias del progreso. A esa otra, el colombiano la despacha con dos letras, diciendo sencillamente: O.K. El mundo es irónico y diminuto. Recuerdo que un tío de mi mujer, siendo muy mozo, llegó a esta tierra lo mismo como estos otros colombianos. Entonces ayudó a crear los ruidos de los trenes: ingeniero, tomó parte en los trabajos del tranvía, del elevado, de los primeros trenes subterráneos. Cuando lo encontré, ya viejo, haciéndole antesala a la muerte, en su casa de Montclair, sólo quería saber una cosa: como estaba la calle real de Bogotá. Me hablaba de las morcillas que iban a comer los estudiantes del colegio del Rosario en la plaza de Egipto. El, allá, iba a hacer política de barrio. Su barrio era su patria en miniatura. Como ahora este Chapinero de la república de Colombia en Nueva York. -(ALA)

A PROPOSITO DE...

(Viene de la página 5)

En este quehacer humano, a menudo lo mediocre se va haciendo lo único clasificado digno de ser admirado y junto a esto va lo ordinario que toma las apariencias de lo moderno. Si luego esto se infla y erige como la única regla valedera de pintar, todo el que difiere de estas reglas es extravagante y arbitrario. Si paramos mientes es el punto de confusión en que se aprovecha lo ingenioso y falto de seriedad o profundidad, para ganar el aplauso consagratorio. Pero esto último, no resiste al tiempo, lo moderno o de moda, siempre es pasajero. En cambio lo segundo se consagra con el tiempo y por eso generalmente está rodeado de incompresión y de soledad; la extravagancia y la arbitrariedad, solo son la apariencia del presente que oculta la profundidad del inagotable futuro humano.

Tras la confusión y la imposición del presente de una cultura o civilización de a lo sumo dos mil años, que ha pretendido consagrarse como la más valedera, está el inagotable futuro humano, ligado al inmenso pasado de miles de años que pertenece a todos los pueblos ignorados, entre los cuales podemos contarnos. Y el futuro pertenece a quienes lo conquistan, ausentes del aplauso humano, audaces, desterrados pero tenaces en alcanzarlo.

Lo más valedero de esta muestra quizá sea esto, haberse sometido al juicio de nosotros los ignorantes e ignorados, para resistir el embate del futuro, que es humano y no propiedad de ninguna cultura, pueblo o civilización en particular.

Instituto Boliviano de Cultura Hispánica

CITACION

Se encarece la asistencia de los socios del Instituto a la ASAMBLEA GENERAL que se realizará el lunes 28 del presente mes, a Hs. 18:30, en su local de la Av. Arce 2150, para la elección de su nuevo directorio.

La Paz, Marzo de 1966.

El Secretario General.

CALEFONES

DE 20, 25 y 40 GALONES
VENTAS G y G S.A. POTOSI 1146

CHEQUE EXTRAVIADO

Se comunica a los Bancos, casas de cambio y publico en general, que habiéndose extraviado el cheque No. 5/8234/63 de 9 de diciembre de 1963, emitido por el Banco Central de Bolivia a la orden de Oscar Dalence Cazas por $us. 73.-- a cargo de The Chase Manhattan Bank N.Y. ha quedado nulo y sin valor por haberse extendido el correspondiente DUPLICADO.

La Paz, Marzo de 1966.

SERVICIO NACIONAL DE ALIMENTACION ESCOLAR

Se invita a los señores proveedores a presentar sus propuestas en sobre cerrado a casilla No. 2561 para la provisión de los siguientes artículos:

COCOA
VAINILLA
CANELA
CLAVO DE OLOR

Puesto en La Paz, Cochabamba y Oruro.

La Paz, 21 de Marzo de 1966.

EMPRESA NACIONAL DE ELECTRICIDAD
Sociedad Anónima
Convocatoria a ofertas para la instalación de sub-estaciones

Se convoca a las empresas contratistas especializadas a presentar ofertas para la ejecución de las siguientes obras:

1.- SUB-ESTACION COCHABAMBA.- Instalación de una sub-estación de derivación y seccionamiento (115 kv), en el Km. 3 del camino a Sacaba.

2.- SUB-ESTACION CATAVI.-Instalación de una sub-estación reductora de 25 MVA, 115/66 KV.

3.- SUB-ESTACION ELFEC.- Instalación de una sub- estación reductora de 26 MVA, 115/25/10 KV.

Cada una de las sub-estaciones anteriormente indicadas constituye un trabajo independiente sujeto a un contrato separado.

La presentación de ofertas estará sujeta a las siguientes condiciones:

1.- Se admitirán solamente ofertas de firmas especializadas en este tipo de trabajo y que presenten evidencia de haber instalado por contrato al menos una sub-estación completa de 65 KV o más, incluyendo estructuras de acero, tableros de control, cables de control y alta tensión, con por lo menos un interruptor de alto voltaje de 66 KV o más y al menos un transformador de 66 KV o más y de una capacidad de 5.000 KVA o mayor.

2.- Presentación de documentos que acrediten la solvencia económica y financiera del proponente, suficientes a criterio de ENDE para efectuar este trabajo.

3.- Presentación de la documentación que acredite la constitución legal de la firma proponente.

4.- Las propuestas deberán presentarse con garantía de seriedad de propuesta, papel sellado y timbres, de acuerdo a ley.

5.- Las ofertas serán presentadas en las oficinas de ENDE, Av. 14 de Enero, No. 4574 en Cochabamba hasta hs. 17 del día 13 del mes de Abril de 1966, en sobre cerrado y lacrado, indicando el nombre del proponente y la siguiente inscripción:

"OFERTA PARA LA INSTALACION DE SUB-ESTACIONES DEL PROYECTO CORANI".

La o las firmas adjudicatarias estarán obligadas a presentar una garantía de ejecución de obra del 100% (cien por ciento) del valor de su oferta y una garantía de pago de materiales y mano de obra del 50% (cincuenta por ciento) del valor de su oferta en la forma indicada en las especificaciones a los 7 días de haber sido notificados por ENDE de la adjudicación. Además en el contrato se estipularán multas por atraso del plazo fijado por ENDE para la terminación de las obras.

Las especificaciones seran entregadas en las oficinas de ENDE previo pago de $b. 600.- por ejemplar.

ENDE se reserva el derecho de adjudicar todo o parte de la oferta y de rechazar cualquiera a todas las ofertas en caso de no ser satisfactorias a sus intereses. La oferta más baja no será necesariamente aceptada.

Los proponentes deberán presentar ofertas separadas para cada una de las subestaciones.

Debido a la limitación del tiempo para la instalación de estas subestaciones no se concederá ninguna prórroga de la fecha de presentación de oferta.

Hoy Cines

SCALA Tel. 23635

Matinée, tanda y noche: QUERIDA BRIGITTE con Fabian, Glynis Jhons, Cindy Carol. Precios matinée $b. 3.10 y 3.60. Tanda y noche $b. 3.80 y 4.30.

LA PAZ Telf. 23842

Matinée EL RATON Y LA LUNA Tanda y noche NOCHES SENSUALES DE ORIENTE. Estrictamente prohibido para menores de 21 años. Precios matinée 3.00. Tanda y noche 3.50.

6 DE AGOSTO Telf 23829

Matinée, tanda y noche: UN DISPARO EN LA SOMBRA con Peter Sallers y Elke Sommer. Actualidades mundiales No. 11. Precios matinée 3.10 y 3.60. Tanda y noche 3.80 y 4.30

BOLIVAR Telf. 25051

Matinée, tanda y noche: SACRIFICIO SIN GLORIA con Yul Bryner. Precios Mat. T. y Noche 2.50- 2.00

TRIANON Telf. 21320

Desde las 14 hs. TU VIDA ENTRE MIS MANOS y LA CENICIENTA DEL BARRIO con Rossio Durcal

EBRO

Matinée hrs. 3; tanda y noche: EXODO, con Paul Newman, Eva Marie Saint. Matinée 2.50 y 1.50. Tanda y Noche 3.00

MURILLO Telf. 11647

Matinée: JASON Y LOS ARGONAUTAS, con Todd Armstrong y Nancy Kovack y PERSEO EL INVENCIBLE, con Richard Harrison. Tanda y noche: JASON Y LOS ARGONAUTAS. Luneta 2.50 galería 1.50.

ESMERALDA

Matinée, tanda y noche: LAS LOBAS DEL RING, con Lorena Velasquez y LAS DOS GALLERAS, estreno con Kitty de Hoyos y Decia González. Luneta matinée 2. Tanda y noche 2.50.

PARIS Tel. 29704

Matinée: SANSON Y MACISTE CONTRA LOS GLADIADORES. Tanda y noche: IRMA LA DULCE con Shirley MacLaine y Jack Lemmon. Prohibida para menores Precios matinée $b. 3.10. Tanda y noche $b. 3.20

ABAROA Telf. 10252

Matinée, tanda y noche: EL GLADIADOR DE ROMA con Gordon Scott, Wandisa Guida. Actualidades mundiales. Precios matinée 1.60 y 2.60. Tanda y noche 1.60 y 2.70

M CAMPERO Telf. 22333

Pronta reapertura con: LA BAHIA DEL DESEO, protagonizada por Fabienne Dalli.

PRINCESA

Matinée, tanda y noche: SEDUCIDA Y ABANDONADA, con Stefania Sandrelli.- Luneta matinée 3. Tanda y noche 3.50

TESLA Telf. 23803

Matinée, tanda y noche: MEDIANOCHE PASIONAL con Kim Novak y Fredric March. Matinée platea $b. 3.- Mezzanine $b. 3.50. Tanda y noche platea $b. 3.50- Mezzanine $b. 4.

MIGNON Tel. 25144

Matinée y noche: GUERRA ENTRE PLANETAS y MOTHRA LA INDESTRUCTIBLE. Matinée y noche platea $b. 2.- Galería $b. 1.50

MEXICO Telf 26867

Matinée, tanda y noche: METEMPSYCO con Annie Albert y Thony Maki. Precios M.T.N. $b. 3.- y 2

ROXY

Matinée: LA CALLE PROHIBIDA y LA PANADERA Y EL EMPERADOR. Tanda y noche: LA CALLE PROHIBIDA y EL ENIGMA DE LAS FOLLIES BERGERE. Precios matinée 2.60. Tanda y noche 2.70

IMPERIO

Matinée, tanda y noche: CAMINOS SECRETOS y FRONTERAS BRAVIAS con Raphit Scott. Precios 2.00 y 1.50

AVENIDA Telf. 25403

Matinée, tanda y noche: MARISOL LA NUEVA CENICIENTA con Marisol. Precios matinée 2.50 - 2.00 T. y N. 3.00 - 2.00

UNIVERSO Telf. 12049

Matinée, tanda y noche: PARIS TU Y YO Audrey Hepburn, William Holden y Tony Curtis. Precios matinée platea $b. 3.10- Mezzanine $b. 3.60. Tanda y noche platea $b. 3.80- Mezzanine $b. 4.30

¡AUDAZ!... ¡ATREVIDO!... ¡SEDUCTOR!...
¡EL ESPECTACULO MAS RICO Y FANTASTICO QUE Ud. PODRIA PEDIR!...

"NOCHES SENSUALES de ORIENTE"
CINEMASCOPE - TECHNICOLOR
MAYORES DE 21 AÑOS - CON CARNET DE IDENTIDAD
HOY - ESTRENO - CINE "LA PAZ"
Distribuye "CONCIBO" S.A.

¿POR QUÉ TANTAS CARCAJADAS, TANTA FELICIDAD Y TANTA ALEGRÍA?

¡Pues, Se Trata De La Película, Más Cómica Del Año!

Un profesor de literatura descubre que su hijo de ocho años es un genio matemático que escribe cartas apasionadas a una encantadora rubia...

20th Century-Fox presenta a James Stewart en Querida Brigitte (Dear Brigitte) Una producción FRED KOHLMAR

Con Fabian · Glynis Johns · Cindy Carol · Billy Mumy · John Williams · Jackie Kruschen · Ed Wynn COLOR POR DE LUXE
Producida y Dirigida por HENRY KOSTER · Guión de HAL KANTER · CINEMASCOPE

HOY GRAN ESTRENO - SCALA
DISTRIBUYE "PELMEX S.A." PAD 2074

KIM NOVAK Y FREDRIC MARCH EN "MEDIA NOCHE PASIONAL"

HOY DRAMATICO ESTRENO HOY
CINE "TESLA"

ELLA, BONITA Y JOVEN

¿Era amor o interés económico el que tenía por un hombre entrado en años?

EL RICO Y VIEJO
Era un apasionado, todo celos.
¿Qué podía esperar de la juventud?

UNA PELICULA QUE HARA PENSAR MAS A LOS MADUROS QUE SE LAS DAN DE JOVENES

Presenta: Distribuidora Boliviana de Films.

MARTES 22 MARTES 22
CINE ESMERALDA
Películas Mexicanas de Bolivia S.A. se complace en presentar la Grandiosa Producción

¡TERROR EN UNA HISTORIA DE RELIEVES MACABROS!
NUNCA HASTA HOY SE VIO NADA TAN TREMENDO Y DESESPERANTE!

METEMPSYCO
EL SADICO ASESINO
ANNIE ALBERT - THONY MAKY - MARK MARIAN - WILLIAM ELIZABETH QUEEN
LA INQUIETUD CRECE A MEDIDA QUE PASAN LAS ESCENAS...
UN ESTRENO EXPLOSIVO: HOY EN LAS 3 FUNCIONES CINE MEXICO
Distribuida por "Consorcio Cinematográfico de Bolivia"

AVISOS CLASIFICADOS

DEPARTAMENTOS TIENDAS Y OFICINAS

ALQUILO TIENDA
Amplia, habitación, 100. Referencias: Almirante Grau 148.

ALQUILO PEQUEÑO DEPARTAMENTO
Amoblado en Sopocachi, a cabalero honorable. Telf. 11889.

COMERCIAL "LA UNICA"
Comercio 926. Telf. 21214. Ofrecemos departamento anticrético, 2 piezas y cocina, Constitución - Chacaltaya.

EN SOPOCACHI
Alquilo pieza amoblada. Ref: Teléfono 27375.

COMERCIAL "LA UNICA"
Comercio 926, Telf. 21214. Ofrecemos casas en venta. Villa Fátima, Abdón Saavedra, Alto Chijini Jaimes Freire.

ANTICRESIS
departamento de 2 piezas amplias, cocina y baño, derecho a te-, por 20 millones en Sopocachi Ref: Altos "7 MARES" oficina 5, Télf. 10549.

ECESITO ANTICRETICO
departamento de 2 o 3 dormitorios y dependencias. Llamar al teléfono 22407. En horas de oficina llamar al teléfono 12693, Sra. Nardo.

TRANSFIERO
habitación, final Landaeta. Alquiler $b 130. Referencias, Héroes del Acre 1596.

TRANSFIERO
Chalet cerrado, Sopocachi. Referencias: Republica 112, Sr. Machado.

ANTICRETICO
habitaciones sueltas por 4 millones a 2 cuadras de la plaza Murillo Ref: altos "7 Mares" oficina 5 Telefono 10549.

ALQUILO
habitación con pensión, a señora. Teléfono 23513.

ANTICRETICO
Pequeño departamento en calle Murguía, por 6.000 $b. Ref: Altos "7 Mares" Oficina 5, Telefono 10549.

OFREZCO
Amplio almacén. Ref: Av. 16 de Julio 1647.

EN ALQUILER
departamento con 3 dormitorios dependencias, habitación y baño servidumbre a media construcción en Miraflores plaza Uyuni Ref: Altos 7 Mares Oficina 5 Telefono 10549

DEPARTAMENTO
Anticriso anticrético. "LA DILIGENTE". Bolivar 697, oficina 5.

HABITACION Y COCINA
Anticrético, Villa Fátima $b.3.000 "UTAMA" Comercio 819.

HOY ANTICRETICO
departamento moderno céntrico, dependiente, $b 30.000. Colón final.

TIENDA Y DEPOSITO
Sopocachi Estación Central, Teléfono 23413.

EN RESIDENCIA
alquila pieza amoblada. Cómodos a la puerta. Ref. Teléfono 26845.

DEPARTAMENTO
casa grande, necesito alquilar, varios meses adelantados. Teléfono 23413.

SE TRANSFIERE
Tienda céntrica. Ref. Tél. 20208

HABITACIONES
cocina eléctrica, ofrezco. Comercial "LA PAZ", Yanacocha

ALQUILO
departamento zona San Pedro. Referencias: Bueno 342, altos.

ALQUILO
departamento con dos dormitorios y dependencias, 120 dólares, en Pasaje Aspiazu. Referencias: altos "7 MARES", oficina 5, teléfono 10549.

ANTICRETICO
Habitaciones amplias en Sopocachi, con cocina y baño, por 18 millones. Referencias: altos "7 MARES", oficina 5, teléfono 10549.

CASAS Y CHALETS

VENDO
Casa en Jorge Sáenz, con tres departamentos, por 18 mil dólares. Referencias: altos "7 MARES", oficina 5, teléfono 10549.

CASA
Pequeña, céntrica, vendo. Teléfono 23413.

VENDO CASA
Tres pisos, terreno sobre 600 metros cuadrados. Referencias Avenida Saavedra 1960.

CASA PEQUEÑA
Vendo precio excepcional. "LA DILIGENTE" Bolivar 697, oficina 5.

VENDO CASAS
En avenida Manco Kapac, Colón Ingavi, Obrajes, Chalet en Miraflores. TAMBIEN SE COMPRA casas y terrenos en cualquier zona céntrica, referencias: Yanacocha 448, Oficina 26. Teléfono 10956.

SE COMPRA
Casa pequeña o en contrato anticrético, preferible en San Pedro o Miraflores. Ref: Graneros Nº 313

VENDO CASA
En Av. República por 145 millones, con 3 patios amplios, un departamento nuevo y con 2 tiendas en la parada colectivos 5 y 10, y en diferentes zonas. Ref: Altos "7 MARES" oficina 5, Télf. 10549.

VENDO CASA
Ofrezco venta de una casa de tres pisos en la Av. Brasil y Panamá Nº 50, sin intermediarios, tratar en la misma casa. Télf. 10056.

PROPIEDADES Y TERRENOS

PROPIEDAD EN CHIRCA
Sud Yungas, en venta o alquiler, agua propia, luz eléctrica. Referencias: Grau 378, Telf. 11043.

MAESTROS
Compro lote Obrajes. Yanacocha 531, oficina 3, altos.

TERRENO COMPRO
En urbanización militar Irpavi. Ofertas: "LA DILIGENTE" Bolivar 697, oficina 5.

COMPRO CASITA O TERRENO
Preferible San Pedro, Chijini, Yungas. Riosinho, Estación Central. Ref. Quintanilla Zuazo 145.

TERRENO
Vendo final Av. La Bandera, 225 m2. Ref: Sr. Quezada. Yanacocha 428.

SE VENDE
Terreno, en Calacoto. Ref. Tél. 20208.

VENDO TERRENO
303 m2. en Seguencoma, con pequeño departamento por concluir Ref: Jenaro Sanjinés 878.-

TERRENO
Se ofrece en El Alto (frente a la escuela de Automecanización). Ref. Tel. 28136.

VENDO TERRENO
Sopocachi. "UTAMA". Comercio 819, Telf: 23610.

Cochabamba

EN COCHABAMBA
Vendo preciosa quinta región Quillacollo. Ref: Oscar Camacho, casilla 850. Cochabamba.

REPUESTOS EN GENERAL

REPUESTOS
Para "CHEVROLET", vendo Sagarnaga 467

Coloque su aviso clasificado POR TELEFONO Llame al 10460 o al 11125

TARIFA: VEINTE CENTAVOS POR PALABRA ($b 0.20)
El importe será cobrado en su domicilio.

LO MAS EFECTIVO Y ECONOMICO si Ud. desea vender o comprar. Si necesita casa, departamento, oficina o si desea colocarlos. Si ofrece servicios o los requiere. Si busca empleo o necesita empleados. Si quiere recuperar algún objeto perdido. NO PIERDA TIEMPO.

La Sección CLASIFICADOS de PRESENCIA está a su servicio.

PARA SU VEHICULO
Repuestos de todo tipo, especialidad en anillas para motor. CENTRAL DE REPUESTOS "PERFECT". Avenida Pando Nº 151.

INSTRUMENTOS MUSICALES

SE COMPRA
Comercial Loayza. Plaza Murillo 519. Telf. 25026. Compro Piano Alemán, pago al contado.

TELEFONOS

TELEFONO
Compro, comercial y particular. Ref: altos "7 Mares", oficina 5, Teléfono 10549.

SE VENDE
Comercial Loayza. Plaza Murillo 519. Télf. 25026.- Vende teléfono, particular, comercial, precio de ocasión.-

PROFESORES ACADEMIAS INSTITUTOS

HIGH SCHOOL
Continúa recibiendo inscripciones, ahora no cobra matrícula, ni pensión por mes pasado. Primaria y secundaria o Inglés diario. Local Batallón Sucre 1137, zona San Pedro.

ACADEMIA PEINADOS
Dicta cursos completos. Permanentes, tinturas, Inscríbase. Loayza Nº 868.

VEHICULOS

CAMION TOYOTA
Vendo, de viaje, en perfectas condiciones. Avenida Buenos Aires, final Ricardo Bustamante, Jorge Portugal 77.

"NISSAN" NUEVO
Tipo Jeep, vendo sin intermediarios. Referencias: Ecuador esquina Fernando Guachalla. Teléfono 25738, horas 12 a 14.

EN VENTA TAXI
Modelo 56, motor Standard, $b. 22.000. Ref: Av. Armentia 598.--

VAGONETA "WILLYS" 1962
Vendo, permuto por automóvil 1960 adelante. Campero 55.

VAGONETA
Vendo, modelo 1955, "FORD" Ref: Télf. 26243.

SU VEHICULO
Se valorizará mucho más si lleva un elegante tapiz o funda. Tapices "LUXOR" Av. Camacho esquina Bueno Nº 240.

VENDO TAXI
"PLYMOUTH", modelo 58, super de lujo, casi nuevo. Ref: Teléfono 10118.

VENDO O PERMUTO
Colectivo Pullman "DODGE", 58 Línea 1. Ref: Calle Cuba 133, teléfono 10118.

VARIOS

CALAMINA ACANALADA Nº 28
De 2.45 por 0.80 cmts. a precio ventajoso. También hay delgada a precio conveniente. En Av. Buenos Aires 582.

TURRILES
Nuevos, vendo. Laja 176.-

CABLES DE ACERO
1/4 flexible, liquidamos. Sagárnaga 467.

PARA SU ESPOSA
"CREMA ESOTERICA", única limpiadora de manchas infalibles Ayacucho 252 y Potosí 1111.

PARA SU MAMA
Regálele "CREMA ESOTERICA" que limpiará sus manchas de la cara. Almacenes "HI - FI". Ayacucho 252 y Potosí 1111.

NECESITO
Madera machihembrada de ocasión Referencias: Ingavi 745

FILATELISTA
Señor brasileño desea mantener intercambio (cambio de estampillas postales) con filatelistas bolivianos. Arthur Barroco. Caja Postal 42. Nova Iguassú. Estado do Rio. Brasil.

BOMBA DE AGUA
Eléctrica 30 mts. vendo a $b. 1.200. Sagárnaga 467.

TANQUES
Para aire 50 Lbs. de presión. Sagárnaga 467.

MACHIHEMBRADO
Mara, gaboon, trompillo, plumero, ochoó y maderas en general, completamente secas. Directamente de nuestro aserradero en Santa Cruz. Precios sin competencia. - Ventas Av. de las Américas 415.

CALAMINAS DE PLASTICO
A todo color $b. 75. Sagárnaga 467

ROSAS BELGAS
En pimpollo y macetero. Anexo Librería "Aliaga". Colón No. 530.

MOLDES
Para tubos de cemento, vendo ocasión. Sagárnaga 467.

RADIOS RADIOLAS PICK UPS

LINDA RADIOLA
Comercial Loayza. Plaza Murillo 519. Télf. 25026. Vende linda Radiola por sólo 1.200 $b. esto es regalo.

GRABADORA
Grundig TK 830, de ocasión, vendo. Ingavi 986.

MUEBLES

JUEGO DE COMEDOR
Comercial Loayza. Plaza Murillo 519. Teléfono 25026. Vende lindo juego de comedor 10 piezas, buenas condiciones.

COMPRO AL CONTADO
Comercial Loayza. Plaza Murillo 519. Télf. 25026. Compra toda clase de muebles, pago al contado, recibo comisión.

MOSTRADORES
Estantería, tableros para muestrarios, vendo. Sagárnaga 467.

SECRETARIAS Y EMPLEOS

CONTADOR JOVEN
Necesita industria. Para trabajo ocho horas diarias, sueldo 1.200 mensual. Término prueba legal.- En viar antecedentes y fotografía con carta manuscrita a casilla Nº 979.

NECESITO COCINERA
Con certificados. Referencias Murillo 979.

TECNICOS Y SERVICIOS

FOTOCOPIAS $b. 5.00
Ampliamos, reducimos. Obispo Cárdenas 1415.

El drama clasificado POR DOBAL

NATURISTA
¿Caspa? No espere milagros de productos extraños. La realidad palpable está en el Naturismo que, con pruebas evidentes, lo curará, en "Roly", Comercio 863, Estudio 107, Pasaje Kuljis, altos, de 14 a 17.

BALANCES
Apertura de negocios, cualquier dificultad tributaria. Tiempo mínimo. Profesionales responsables Teléfonos 22382. Particular 11637

REPARAMOS
Cocinas eléctricas, hornos, desgrase, repuestos para cualquier marca. Tél. 29896

CONSTRUCCIONES
Casas económicas en general, proyectos, construcción, alcantarilla do. Mercado 996. Telf. 10207.

CONSTRUCTOR OFRECE SUS SERVICIOS
Con camionetas de 1/2 tonelada. Teléfono 28276.

REFRIGERACION
Reparaciones-carga gas-Rebobinaje. 15 años al servicio de la colectividad. Recogemos entregamos a domicilio. Garantía técnica "FLASH" Electro Technical Service. Ingavi Nº 545. Telefono 20507.

MASAJES ELECTRICOS
Baños turcos, gimnasia en aparatos para aumentar estatura, volumen, adelgazar, desarrollar musculatura "GIMNASIO YORK" Comercio Colón teléfono 11351.

REFRIGERACION
Diseño, cálculo y construcción, cámaras frigoríficas y heladeras eléctricas. Reparación de refrigeradores domésticos. Av. Perú 253

PINTOR "DAVALOS"
Experto, interiores, exteriores Recomendaciones. Telf. 11761.-

PRESTAMOS DINERO SOCIOS

NECESITO DINERO
En préstamo de 10 mil $b. de primera hipoteca. Ref: altos "7 Mares", Oficina 5, Teléfono 10549.

COMERCIAL "LA UNICA"
Comercio 926. Telf. 21214. Ofrecemos $b. 20.000, primera hipoteca.

NECESITO SOCIO
Con aporte de dólares 10.000. Industria lucrativa, próxima a inauguración. Teléfono 22463, de horas 11 a 12.

LIBROS Y REVISTAS

DEMOCRACIA CRISTIANA
Por BENJAMIN MIGUEL. Contiene el planteamiento político, económico, social, y cultural de la Democracia Cristiana, con aplicación especial a los países latinoamericanos y subdesarrollados. DE VENTA EN TODAS LAS LIBRERIAS.

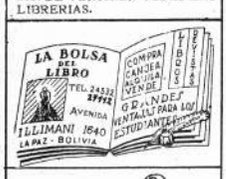

ANIMALES Y OBJETOS PERDIDOS

GRATIFICO
A la persona que devuelva maletín café con títulos de propiedad de un inmueble. Datos teléfono 29231.

ROPA Y MODAS

POR VIAJE
Vendo ropa fr... para señora. Grand Hotel, pieza 35.

ARTICULOS PARA EL HOGAR

VENDO
Frigidaire comercial, moledora eléctrica de carne, auto "Buick" Juan de la Riva Nº 1047.

POR VIAJE VENDO
Baratísimo, aparador, maleta de cuero, andador de niño, abrigos, vestidos para señoras, y señoritas. Ref: Belisario Salinas 597, departamento 2.

MAQUINARIA FABRICAS

CATRES METALICOS
De una a dos plazas, de dos pisos para internados, catrecitos para niños, para Ejército, pupitres de acero. Fábrica Av. Kennedy 492.

BOMBAS SUMERGIBLES
Con motor 7. H.P. 220/ 380 v. 50 ciclos, especiales para trabajos en minas y lavaderos. Teléfono: 25701

AVISO DE REMATE

.El Dr. Armando Barrios Endara, Juez Primero de Partido en lo Civil de la Capital, etc.

Hace saber que, dentro del juicio ejecutivo seguido por Humberto Machicao contra Luis de Ugarte, sobre cobro de pesos, por auto de fecha 16 de marzo de 1966, se ha señalado para el día 28 de marzo del año en curso, a horas 16 (p.m.) , el remate de los siguientes bienes pertenecientes al ejecutado;

Una vagoneta marca "Willys", modelo 1955, sobre la base de su tasación pericial de $b. 17.500.--

Una acción de teléfonos automáticos, instalada con línea comercial, sobre la base de $us. 400.

Los interesados en dicho remate, pueden ocurrir el día y hora indicados en la Tribuna de Remates del Palacio de Justicia, depositando en Secretaría el 5% sobre la base fijada.

Edmundo Sánchez F., Secretario del Juzgado 1o. de Partido en lo Civil.- La Paz - Bolivia.

AVISO DE REMATE

El Dr. Hugo Salazar, Juez 6o. de Partido en lo Civil de la Capital, etc.

Hace saber que por auto de fs. 70 de fecha 9 de marzo de 1966, ha señalado para el día 29 de marzo del año en curso a horas 16 y 30, el verificativo de la venta en subasta pública del inmueble ubicado en la calle 14 se Septiembre No. 50 de la zona de Obrajes de esta ciudad, propio en la actualidad de Franz Froelich, sobre la base de su tasación pericial de $b. 160.990.- (PESOS BOLIVIANOS SESENTA MIL NOVECIENTOS NOVENTA).-, por tenerse así ordenado dentro del juicio civil (cuaderno de remates) seguido por FRANZ FROELICH contra René Aguirre y otros, sobre concurso de acreedores.

Los interesados en dicho remate pueden concurrir el día y hora señalados a la Tribuna de Remates del Palacio de Justicia previo empose del 5% (cinco por ciento) previsto por ley, y para mayores datos a la Secretaría del Juzgado.

Es librado en la ciudad de La Paz, a los diecinueve días del mes de marzo de mil novecientos sesenta y seis años.

P.O. del Sr. J. 6o. de P. en lo C. Carlos Eugenio Calderón L.- Secretario del Juzgado Sexto de Partido en lo Civil.- La Paz Bolivia.

JUVENTUD CON HORMONAS MASCULINAS

Fortalecen las Glandulas del hombre y restablecen la

VITALIDAD SEXUAL

Basándose en el hecho científicamente comprobado de que son las glándulas las que regulan el funcionamiento del organismo del hombre, la ciencia médica ha perfeccionado una fórmula que estimula las glándulas restaurando no sólo el vigor sexual, sino también logrando que la persona se sienta optimista, eufórica, de buen carácter y con mayor claridad mental para afrontar sus problemas de trabajo, desapareciendo en su mayor parte el cansancio físico y mental. Esta nueva fórmula se llama **TONOSEX** y es sorprendente su efectividad y rapidez proporcionando nueva, vitalidad y nuevos brios juveniles a millares de hombres que ya se sentían decepcionados y faltos de ilusiones en la vida.

Si usted siente total indiferencia o comienza a sentirse débil, tome enseguida **TONOSEX** y se sentirá un hombre nuevo. En los hombres prematuramente impotentes, la acción del **TONOSEX** es rápida, notándose casi de inmediato sus efectos.

TONOSEX no crea hábito, pues usted irá mejorando y disminuyendo la dosis hasta llegar a no necesitarlo. T-11

TONOSEX LA VITALIDAD RESTAURA

ACABAMOS DE RECIBIR UNA NUEVA PARTIDA

RODAMIENTOS "STEYR"

Representantes exclusivos para Bolivia
"S.I.S." LTDA.

El robo de la Rimet es tema preferido en Gran Bretaña

Londres, 21 (AP).- Gran alboroto internacional ha provocado el robo de la Copa Mundial de Fútbol, con los aficionados de todo el mundo preguntándose cómo tal cosa puede haber ocurrido en la patria de ese deporte.

El trofeo Jules Rimet, de oro sólido, con un valor de 3.000 libras esterlinas (8.400 dólares) y asegurado en diez veces esa cantidad, seguía desaparecido 24 horas después de ser robado de una vitrina cerrada, en una exposición londinense de sellos.

Una firma de seguros ofreció una recompensa de 3.000 libras.

La Asociación Inglesa de Fútbol, sin deseos de correr el riesgo de que no se recupere a tiempo, decidió tener a su disposición un nuevo trofeo para las finales de la Copa del Mundo que se efectuarán en Inglaterra el próximo julio, con participación de 16 países.

Mientras, a través del mundo se censuran las medidas de seguridad en el Central Hall de Londres, donde se exhiben colecciones de sellos valoradas en 3. millones de libras (8.400.000 dólares).

Marco Montaldi, periodista de televisión italiano, visitó la escena del robo y dijo: "esto es como si un Rolls Royce se descompusiera. Scotland Yard es Scotland Yard. Pero pensar que una cosa así pueda suceder; estamos sorprendidos, pero reímos un poco".

Un periodista brasileño comentó "cuando algo como esta copa se salvó de la guerra, es lamentable que ahora sea robado en esta forma, en tiempos de paz".

Brasil tiene especial interés en la Copa. La ha ganado dos veces, y será suya definitivamente si la ganara una tercera vez.

Durante la guerra estuvo en poder de Italia. Ottorino Barassi, funcionario del fútbol italiano, la tenía oculta y los nazis no la vieron.

Mientras, los funcionarios de la Asociación Inglesa de Fútbol afirman que no ha sido culpa suya la desaparición del trofeo.

Una declaración de la AIF dice:

"La copa estuvo bien custodiada desde que se recibió de la Federación Mundial de Fútbol el 7 de enero. Fue entregada para ser exhibida de acuerdo con específicas instrucciones de Sir Stanley Rous, Presidente de la FIFA.

"Se entregó la copa mediante garantía escrita de que sería expuesta en una vitrina de cristal y que noche y día habría guardianes custodiándola".

BOLIVAR SUPERO AL 9 DE OCTUBRE, 5 A 2

EN EL ENCUENTRO JUGADO ANOCHE

Convincente actuación celeste y triunfo amplio frente a 9 de Octubre en el internacional amistoso disputado anoche en el gramado de Miraflores. Los celestes llevaron siempre la iniciativa y sólo en algunos pasajes, el plantel ecuatoriano apremió seriamente .En general, el cotejo agradó, por lo rápido de los desplazamientos y por las situaciones riesgosas frente a los dos arcos.

En la fase inicial, Bolívar apuró de entrada y logró el primer tanto al minuto y medio por conducto de Franco. Después llevó la iniciativa y tuvo varias ocasiones de aumentar. Los ecuatorianos utilizaron el contragolpe. A los 23 se produjo la segunda conquista celeste por autogol de Grijo y a los 36 marcó Raffo de cabeza, para la visita. Después de ese gol apremió 9 de Octubre, y fue el lapso más favorable que tuvo en todo el partido.

En la complementaria, entraron los ecuatorianos a jugar con gran velocidad y llegaron hasta el marco de Lafuente muchas veces. Así llegó el empate, a los 11 minutos en hábil acción de Echeverría. El empate, hizo "despertar" a la gente de Bolívar que retomó la iniciativa, descontando Taritolay a los 24 con un gol de gran factura, aumentando Franco a los 27 y Costa a los 44 con otro lindo tanto.

La actuación celeste de anoche, es una reafirmación de lo observado el domingo frente a The Strongest. El plantel ya tiene su estructura bien definida y lo que resta es sólo de detalle. El centro delantero Taritolay confirmó que se trata de un elemento de buenas condiciones: buen toque, dribling corto y remate potente. Es complemento ideal para Costa. Lástima que aún Aramayo siga con los altibajos consabidos. En la retaguardia, jugó en el segundo tiempo el debutante Valenzuela que exhibió algunas condiciones, pero todavía habrá que esperar otras presentaciones para juzgarlo.

9 de Octubre superó anoche su producción del match frente a Municipal. Sus hombres corrieron más y por momentos jugaron un fútbol simple y eficaz. También refirmaron los ecuatorianos que se trata de un equipo demasiado liviano, sin mucha consistencia defensiva, aunque con un ataque que juega por las puntas y con mucha velocidad.

PELIGRO PARA LAFUENTE.- Cirilo Fernández apremia tratando de rematar, mientras se lanza Lafuente y observan Roger Wills y Raffo. Los ecuatorianos se mostraron muy incisivos.

Síntesis de la jornada

.Estadio "Hernando Siles". Festival a beneficio de la "Cruzada del Mar".

BOLIVAR 5 9 DE OCTUBRE 2

Juez : Arturo Ortubé. Jueces de Línea: Ernesto Guardia y Guido Verástegui.

BOLIVAR (5). Lafuente, Rojas, E. Vargas y Wills, Alvarez y Villegas; Aramayo, Costa, Taritolay, Franco y Mollinedo. Alternaron: Valenzuela y Murray.

9 DE OCTUBRE:(2). Barrero; Miranda, Grijo y Amaral; Noriega y Galarza; Bono, Fernández, Raffo, Barrero y Echeverría. Alternó: Moscol.

GOLES: Franco 1', 30", Grijo (autogol) 23', y Raffo 36' del primer tiempo. Echeverría 11', Taritolay 24', Franco 27' y Costa 44' del segundo tiempo.

Llegó R. Valenzuela para el Club Bolívar

Ayer llegó a nuestra ciudad un nuevo player argentino para el plantel profesional del club Bolívar. Se trata de Raúl Valenzuela, que actuaba en San Pedro de Jujuy. El mencionado jugador llegó a integrar los planteles de Vélez Sarsfield de Buenos Aires y se desempeña como número 3 o 5. De esta manera el club celeste cubrirá mejor el sector defensivo, que acusa todavía algunas imperfecciones en su desplazamiento.

Raúl Valenzuela comenzará a entrenar esta semana, después de ser presentado a sus compañeros de equipo y es posible que debute ya en el próximo compromiso de los celestes. Respecto al entrenador, los directivos de Bolívar manifestaron que se han enviado propuestas al exterior en busca de un técnico

RECHAZA AMARAL.- El marcador de punta ecuatoriano, Amaral, rechaza un balón que pretendía Aramayo. El puntero derecho local volvió a jugar con altibajos notables.

Team "B" de Chile venció al Club Emelec por 1 a 0

.Arica (Chile), Marzo 21 (AFP)- Un estrecho y deslucido triunfo por un gol a cero, consiguió el plantel "B" de la selección nacional de fútbol sobre Emelec de Ecuador en un partido amistoso jugado en esta ciudad ubicada a 2.232 kilómetros de Santiago.

El match no gustó a los numerosos aficionados que se dieron cita en el estadio "Carlos Dittborn", pues el elenco nacional efectuó un magro accionar para lograr un gol de penal faltando un minuto para finalizar el encuentro.

La delantera chilena defraudó, pues sus componentes se vieron flojos, desganados e imprecisos en los pases pero, gracias a la efectiva labor realizada por el bloque defensivo, la selección no lamentó un contraste.

Los ecuatorianos, por su parte, se constituyeron en un hueso duro de roer para los locales. Una defensa compacta y una ofensiva muy inquieta, hábil y precisa en las combinaciones pero que le faltó mayor fortuna en la resolución final permitiendo así el lucimiento de los defensas chilenos.

19 PAISES HAN RATIFICADO SU ASISTENCIA AL MUNDIAL DE SK

SANTIAGO, 21 (INTER P SERVICE).- A cuatro meses iniciación del campeonato m de Ski que se realizará en tilio, dieciocho países han cado su participación con e masculinos y femeninos. Lo ses inscritos son: Australia gica, Canadá Brasil, Fin Alemania Federal, Alema riental, Bulgaria, Italia, S Suiza, Estados Unidos, A España, Nueva Zelandia, A na, BOLIVIA Y Gran Bretaña ra de Chile.

Prácticamente ya se en listo el escenario para al de pruebas alpinas, Portill cado en el hermoso paraje guna del Inca, al lado del internacional -y junto al f rril trasandino que va a S za, Argentina- esta ruta el camino pavimentado e capital y la ciudad de L des, en 25 kilómetros, al la larga, alta y peligrosa Chacabuco. Desde los A Portillo, el camino se ha prácticamente de nuevo, c un ancho de 12 metros mentando diversos sector obra está consultada como tera internacional de prim tegoría, para unir en form manente y expedita Santia paraíso con Buenos Aire trabajos se realizan des bos países. Otro sector vía de acceso ampliada, e va de guardia Vieja a L desde esta parte a Port decir, dadas las condicion gráficas de la zona -alta llera- se ha logrado un que normalmente hubiese do mucho más tiempo. O ción importante en estas ha sido la del destacame litar andino "Guardia Vi demás de colaborar ampl en todos los trabajos de llo mismo.

Portillo, cuyas anchas les son famosas en est del hemisferio por la varie terreno extenso y despejad ta con el Hotel Internacio mismo nombre, con una c normal de 400 personas, mite Ejecutivo del mund la comisión coordinador da por personeros del le dieron fuerte imp construcciones y tr completar un centr la altura de los mej

Portillo está en recibir durante el campeonato, cinc diarias, las que se a Santiago en de dos horas e y media en tre ciente servici red completa cinas del mu canchas y m telefónicas cional e hay instalar Telex (18 da y exp sa inter

Hor

SA Ya la hoc el ne t

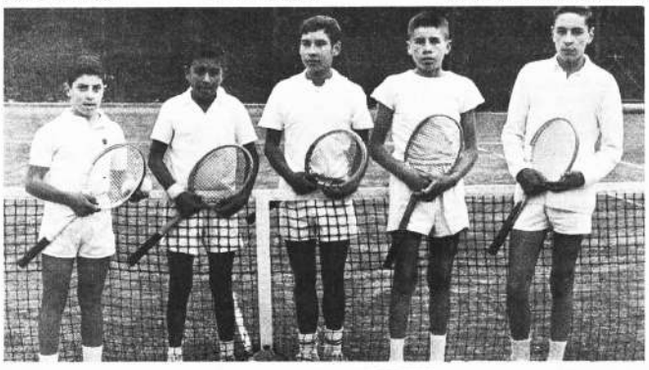

EL DOMINGO SE CORRE LA PRUEBA "KILOMETRO LANZADO", EN EL ALTO

.De acuerdo con la Convocatoria, el cierre de inscripciones para esta competencia, se efectuará el día jueves 24 del presente mes a Hs. 18.

La inspección de automóviles y motocicletas se verificará durante todo el día viernes 25, recordándose que la Comisión Técnica tiene amplia facultad para rechazar cualquier vehículo que no cuente con los elementos de seguridad requeridos y para determinar la categoría a que corresponden los automóviles y motocicletas, siendo su fallo inapelable.

Numerosos automovilistas se han apersonado por las oficinas de la Comisión Deportiva Nacional del A.C.B. en procura de informaciones sobre esta competencia, lo cual hace presumir que en los días que restan, se producirán numerosas inscripciones en las diferentes categorías y series de automóviles, especialmente de aquellos aficionados que están deseosos de probar sus posibilidades de conducción y máquina, para luego continuar interviniendo en las demás competencias a realizarse durante el presente año. Por su parte los volantes avezados están terminando de preparar sus coches, pero su intervención está descontada.

INFANTILES.- Juan Malki, Eddy Calero, Miguel Alurralde, Rodolfo Espada y Nolasco, infantiles que participan en el torneo "Clasificación" de la Asociación local.

CORREDORES INSCRITOS

A la fecha se han inscrito los siguientes corredores en automóviles: "Tortuguita 3o.", con Dodge, Rocha Barbery con Alfa Romeo y en motocicletas: "Fernando Velasquez M. con Yamaha y Renê Rocha con Honda.

NUEVO DIRECTORIO DE ASOC. DE BASKET POSESIONOSE AYER

.En un acto especial fue posesionado anoche el nuevo directorio de la Asociación de Basketbol en el local de la secretaría permanente, que está situada en el Coliseo "Ciudad de La Paz".

Al mencionado acto asistieron las principales autoridades de la localidad y en parte central hizo uso de la palabra el señor presidente de la entidad que por segundo año consecutivo fue reelecto, Ing. Jorge Jáuregui, y finalmente fue servida una copa de champagne.

Las actividades de esta Asociación comenzarán una vez que La Paz cumpla sus compromisos por la serie eliminatoria del Torneo Nacional de Basket.

"U" y Alianza Lima se medirán mañana

.Lima, 21 (AP) - El miércoles se enfrentarán en el estadio Nacional Alianza de Lima y Universitario de Deportes, en el último encuentro en Perú de la copa Libertadores de América.

Ambos han quedado eliminados de las semifinales. La serie tiene como punteros a River Plate y Boca Juniors; los otro dos fueron el Deportivo Italia, y Lara, de Venezuela.

Mañana se define el Torneo Clasificación

Con encuentros a disputarse en el Tenis La Paz, mañana se definen las competencias del torneo clasificación, en las categorías Primera, Infantil, Juvenil y Honor. Este es el rol de partidos:

PRIMERA CATEGORIA - Miércoles 23. Club de Tenis La Paz: Cancha oficial. Hs. 9.30 Julio Fernández vs. Eddy Valenzuela, 10.30 Raúl Argandoña vs. Javier Sanjinéz, 14.00 V. Araujo - J. Sanjinéz vs. L. Valencia - M. Calero 15.00 C. Ballivián - R. Argandoña vs. H. Guerra - E. Valenzuela. JUVENILES e INFANTILES: Cancha No. 1; Hs. 9.00 Ronny Inchausti vs. Gerardo Encinas, 10.00 Carlos Blanco vs. Gan. Vásquez - Nolasco. 11.00 Javier Gordillo vs. Waldo Uzqueda, 12.00 Mario Oporto vs. Marcelo Valenzuela, 14.- Eduardo Zbinden vs. Gan. Inchausti-Encinas, 15.00 Javier Valle vs. Gan. Blanco-Vásquez-Nolasco. 16.- Javier Sanjinéz vs. Gan. Gordillo-Uzqueda. CATEGORIA HONOR Y DAMAS. Cancha No. 1 Hs. 9.00 María E. Cárdenas vs. Gan. Beltrán-Querejazu, 10.- Alejandro Michel vs. Oscar Claure, 11.- Carlos Sheppard vs. Julián Alvarado, 12.- Nelly Herrera vs. Gloria Oporto, 14.- Edilberto Valenzuela vs. Gan. Michel-Claure, 15.- Edilberto Sempértegui vs. Gan. Sheppard-Alvarado.

COMISION DE JUEGOS: Sres.: Dr. Julio Vacaflor, Víctor Araujo y Mario Martínez.

Pelé reaparece ante Palmeiras

SAO PAULO, MARZO 21 (AFP) El "Rey" Pelé reaparecerá el próximo miércoles después de una prolongada ausencia de los estadios, motivada por su casamiento y viaje de luna de miel por el viejo continente.

Ese día, al enfrentar a Palmeiras, en el marco del torneo Rio-Sao Paulo, reaparecerá el Santos otra figura de prestigio, el compadre "Coutinho", quien, con la "Perla Negra" tantas satisfacciones han brindado a los simpatizantes del equipo bicampeón mundial de clubes.

La única máquina que hace cientos de puntos y variados combinados.
Usted no necesita ninguna enseñanza para hacer el punto y bordado que desea, su máquina automáticamente le hará sola. Pida demostraciones.
Disponemos en dobles y sencillas, para ventas por mayor y menor.

Distribuidores exclusivos para Bolivia

"LA PORTEÑA"

de Humberto Rocha y Cía.

ORURO: La Plata 1475.- Casilla 610.- Teléfono 51169.
Distribuidor en La Paz: Casa NEMER, Jenaro Sanjinés 367 Edif. Chain.
Distribuidor en Cochabamba: Hugo Burgoa, Ecuador 3407.
Distribuidor en Potosí: Julio Cruz, Casa La Estrella, Bolívar 90.
Distribuidor en Sucre: Amalia Caballero, Junín 937.

ES UN HECHO COMPROBADO

¡LAS LLANTAS Firestone LE AHORRAN DINERO!

Macdonald & Co. (Bolivia) S.A.