CENTRAL DE BOLIVIA

LCO PERFUMADO
PARA DAMAS
Vitabel
E · FRAGANTE · ATERCIOPELADO
ADO POR LA SANIDAD NACIONAL

PRESENCIA

TALCO PARA CABALLEROS
Vitabel
DESPUES AFEITADAS ELECTRICAS IRREPROCHABLES SUAVES SIN QUEMAR·CICATRIZANTE
APROBADO POR LA SANIDAD NACIONAL.

AÑO XIII - Nº 2715 - LA PAZ, BOLIVIA, MARTES 8 DE FEBRERO DE 1966 - 12 PAGINAS - $b 0.50

RECLAMA EN POR AMENAZA UNISTA EN LA ERICA LATINA

NES UNIDAS, (NUEVA, EB. 7 (AFP).- Las Naatinoamericanas -con la pción de México- protes- ante el Consejo de Sele la ONU contra la "conricontinental" celebrada mente en La Habana, dine atenta "claramente" s "principios fundamenl derecho internacional. rta, en su forma final, bada el cuatro de los s en una reunión del bloricano, siendo México, es obvias de su política l, la única nación que se

rta en su forma final sus partes principales representantes perma los Estados Latinoameleben referirse a hechos rian una violacion flae los principios y propóla carta de las Naciones l como de la declaración en la resolucion 2131 la Asamblea General, acon el voto favorable de los miembros.

no es de público conoel tres de enero último en la ciudad de La Halamada "primera confee solidaridad de los pue- Asia, Africa y América conocida tambien como ncia Tricontinental", en articiparon personalidaernamentales de estados s de las Naciones Unidas. vo fue el de estimular ar el cambio violento rnos e instituciones polídamentales en diversos tentando contra la sobe- estabilidad política de miembros de las Naciotas. Ha contado con el varios gobiernos, espee el que ha servido de en dicha reunión.

claramente contra los s fundamentales del deiternacional consignados ría de las Naciones Unicontra las normas de la cionada declaración de la a General sobre la inadad de la intervención en os internos de los estados ción de su independencia ania, la proclamación que conferencia del uso de a armada como uno de dios principales para la de sus objetivos y el imiento acordado por la de un mecanismo permara tal fin.

enos atentatoria contra eicipios es la mención en ración general, aprobada conferencia, de "el dereel deber de los pueblos de frica y América Latina y estados y gobiernos pros del mundo a facilitar aterial y moral a los puee luchan por su liberación agredidos directa o indiente por potencias impe-

los mismos propósitos aron recomendaciones sotodos de infiltración e inbio de experiencias subs para lograr mayor efien los procesos de implan-

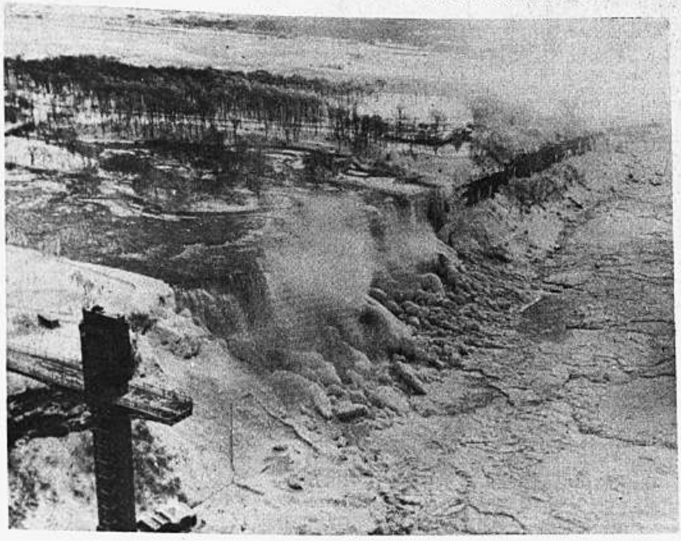

Esta vista ofrecen las cataratas del Niágara con grandes bloques de nieve formados en sus aguas en los rigores de este crudo invierno. La torre de la izquierda es del sector norteamericano (AP Wirephoto)

EXILIADO PARAGUAYO DENUNCIO QUE SAN ROMAN ASESORA A STROESSNER

METODOS UTILIZADOS POR CONTROL POLITICO SON AHORA APLICADOS EN EL PARAGUAY.

Claudio San Román, viviendo con todas las comodidades en Asunción, está prestando su asesoramiento al gobierno del Gral. Alfredo Stroessner y los mismos métodos de torturas, malos tratos físicos y presiones morales que utilizó el Control Político del MNR en Bolivia, están ahora siendo aplicados en el Paraguay a los presos políticos. Esta denuncia ha sido hecha por dos exiliados paraguayos que llegaron el viernes último a la ciudad de Santa Cruz.

La denuncia sobre la exportación de métodos de violencia empleados durante doce años en Bolivia por la policía política del MNR que dirigió Claudio San Román, ha causado inquietud y desasosiego por el hecho de que el ex-jefe del Control Político estuviera ahora prestando su asesoramiento a un gobierno extranjero. San Román salió de Bolivia como asilado político y ante la justicia paraguaya se sustancia un juicio originado en el pedido de extradición que hizo la Junta Militar de Gobierno de nuestro país por estar San Román sometido a la acción de los tribunales ordinarios de La Paz sindicado de haber cometido delitos comunes.

"Crónica Extra" de Santa Cruz, en su edición del sábado 5, informa que el universitario Ignacio Samaniego y el obrero Octasiano Vásquez pidieron asilo político el día anterior, luego de arribar a aquella ciudad a bordo de un avión uruguayo que los condujo desde Asunción, en calidad de exiliados por el gobierno del Gral. Alfredo Stroessner.

Vásquez, que según afirmó, formaba parte de la guardia de seguridad personal del Presidente paraguayo, fue encarcelado bajo la acusción de estar complicado en un atentado contra ese mandatario. "Crónica Extra" al señalar esos antecedentes, reproduce también declaraciones de ambos exiliados paraguayos quienes denunciaron que el Paraguay está soportando una de las peores dictaduras de su historia.

Octasiano Vásquez dijo a "Crónica Extra" que en el año y medio que estuvo preso en Asunción, fue sometido a las peores torturas físicas y mentales. Acusó al gobierno paraguayo de estar empleando los métodos utilizados en Bolivia por Claudio San Román, quien dijo que vive rodeado de comodidades en Asunción y que está asesorando al gobierno de Stroessner.

El exiliado paraguayo declaró además, que la situación política en su país es inestable, pese a que la prensa está amordazada y a que el pueblo vive atemorizado. Informó que los sectores de izquierda son insignificantes, debido a que el país está sometido al control policíaco. Sin embargo, Vásquez expresó su esperanza de que el pueblo paraguayo se levante para restaurar las libertades conculcadas.

tación violenta de regímenes políticos diferentes.

"Los representantes abajo firmantes juzgan su deber traer a la atención de Vuestra Excelencia y de los demás Estados miembros del Consejo de Seguridad estos hechos y las consecuencias que los mismos entrañan para la paz y la seguridad internacionales.

EE.UU. ayudará a Vietnam Sur hasta la derrota total de las fuerzas comunistas

Con la reiteración que hicierón los jefes del Gobierno de Vietnam del Sur, para continuar su lucha contra "los agresores comunistas del Vietcong", rechazando la capitulación o pacto con los comunistas; y la promesa del Presidente de Estados Unidos de ayudar a Vietnam en esa lucha, hasta la derrota total de los agresores y colaborar con las reformas sociales y políticas necesarias en ese país, se inició ayer la conferencia sudvietnamita-norteamericana, que se realiza en Pearl Harbor, Honolulu

La conferencia "de alto nivel" se inició a las 15:35 de ayer, con 35 minutos de retraso. Se suspendió a las 18:30, en hora boliviana. En ella se reunen el Presidente Lyndon Johnson, el Gral Nguyen Van Thieu, el jefe de Estado Mayor sudvietnamita y el Premier, Gral Nguyen Cao Ky. La histórica reunión se celebra en la sala de operaciones del Cuartel General del Mando Norteamericano en el Pacífico (CINPAC).

En esa misma sala blindada, el Almirante Grant Sharp, Comandante en Jefe de las Fuerzas norteamericanas en el Pacífico, preside cada mañana la reunión de sus Jefes de Estado Mayor. La reunión se inicia exactamente un año después de que el Presidente Johnson dio la orden a la aviación norteamericana para franquear el Paralelo 17. El propio Gral. Ky participó en la primera incursión aérea norteamericano sudvietnamita contra Vietcong

Johnson, acompañado de sus Ministros y consejeros especiales, se dirigió en automovil al escenario de la conferencia. Se sentó en la mesa de conferencias, frente al Jefe del Estado Sudvietnamita, Gral. Nguyen Van Thieu, al Presidente del Consejo. Gral. Cao Ky, y los principales miembros de la delegación subvietnamita. Un total de 28 personas alrededor de la larga mesa. Cada sillón con un dispositivo de traduccion simultânda en inglés, francés y vietnamita.

De los 400 periodistas presentes, sólo diez fueron admitidos en la sala, con algunos fotografos, para la sesión de apertura

Nuestras agencias noticiosas Associated Press, France Presse e Interpress, dan a conocer todos los detalles relacionados con dicha reunión. A continuación, un resumen de todos esos despachos informativos

SOLO LA FUERZA

Durante la primera sesión, el Presidente del Consejo de Ministros de Vietnam Sur, Gral. Nguyen Cao Ky, puntualizó que "la fuerza es el único lenguaje que entienden los comunistas". El Gral. Ky contestaba el discurso de bienvenida al Presidente Johnson.

El gobernante sudvietnamita expuso en la oportunidad su programa gubernamental y militar. "comprendo perfectamente los deseos de paz de los Estados Unidos- explico Cao Ky- nosotros mismos formamos una nación no menos deseosa del fin de las hostilidades".

"Pero sin perder de vista la menor posibilidad de llegar a la paz es preciso demostrar a los comunistas que tales buenos deseos no suponen flaquezas ni vacilaciones", prosiguió el General.

Resumió su programa del siguiente modo: 1.- Vencer al Vietcong y expulsar al agresor 2.- Acabar con la injusticia social. 3.- Establecer y mantener una economía estable y 4.- Edificar una verdadera democracia que sirva a los intereses del pueblo.

COMPROMISO

Al mismo tiempo y a nombre de su Gobierno, se comprometió a: Proseguir la lucha contra los "agresores comunistas". A rechazar la capitulación o pacto con los comunistas de las dos partes del Vietnam y, finalmente, a colaborar con los Estados Unidos en la búsqueda de una paz honorable y equitativa y a no traicionar jamás a los soldados norteamericanos caídos en el campo de batalla.

SALVAGUARDAR LA PAZ

El Presidente Lyndon Johnson tomó, a su vez, la palabra, para contestar a su huésped. Insistió en la necesidad de salvaguardar la paz y agradeció al Gobierno de Saigón la paciencia de que hizo gala durante la reciente suspensión de los bombardeos de Vietnam del Norte.

Johnson se manifestó de acuerdo con el Gral. Ky sobre la conveniencia de negociar la paz, desde una posicion de fuerza. Y, de cara al porvenir, propuso para Vietnam meridional el siguiente programa de dos puntos:

1.- Llevar adelante la lucha, hasta la der ota total de los agresores.

2.- Llevar a cabo todas las reformas sociales y políticas necesarias, no después del conflicto, sino paralelamente a éste.

El Presidente reconoció que, de vez en cuando, surgen divergencias entre Washington y Saigón. Agregó que, empero, dichas discrepancias son "un modo saludable de confrontar soluciones hasta dar con la mejor".

En este punto, el Gral. Ky interrumpió a Lyndon Johnson, para declarar que no ignoraba que los consejos presidenciales se impacientaban con frecuencia, e incluso se irritaban con las autoridades de Saigón. "Otro tanto nos ocurre a nosotros" concluyó.

Al concluir, Johnson se dirigió

(Pasa a la página 6)

J. Trejos, candidato de la oposición, triunfó en elecciones en Costa Rica

San José de Costa Rica, Feb 7 (AFP).- El profesor José Joaquín Trejos Fernández fue declarado oficialmente presidente electo de Costa Rica para el período 1966-1970.

Los costarricenses designaron al candidato de la oposición, el profesor José Joaquín Trejos Fernández, como el nuevo presidente de la república en una reñida elección presidencial y legislativa que se celebro ayer en todo el territorio nacional.

Trejos candidato del partido opositor Unificación Nacional, tiene ya una ventaja de casi ocho mil votos en 2 719 mesas electorales de las 3 015 que fueron instaladas en el país con 204,794 votos que se consideran decisivos, contra los 196.957 obtenidos por el candidato gubernamental, Daniel Oduber.

Sin embargo, Oduber no ha reconocido todavía el triunfo de su rival.

Trejos ganó en las provincias de Heredia, San José, Puntarenas, Alajuela y Limón, mientras que Oduber tuvo la ventaja en las de Cartago y Guanacaste.

El Presidente Francisco Orlich manifestó al Supremo Tribunal Electoral, en un documento oficial, que el Gobierno respetará el fallo que expida aquél y entregara el poder el próximo ocho de mayo a quien resulte electo. Más tarde se produjo la declaración oficial del triunfo de Trejos.

Trejos, que ya se considera como presidente electo, abandonó la cátedra de matemâticas financieras de la universidad hace seis meses, para intervenir por primera vez en la política y lanzar su candidatura a la primera magistratura. El mandato presidencial en Costa Rica es de cuatro años.

Trejos charló ya hoy con cientos de partidarios suyos, que llegaron a visitarlo. De sus palabras se puede deducir que los puntos principales de su próxima labor gubernamental serán la lucha contra la infiltración comunista, un impulso a la iniciativa privada y el incremento de la producción agrícola hasta que la misma permita exportar.

Los ex presidentes Mario Echandi, Otilio Ulate y Rafael Calderón Guardia, que lo apoyaron fuertemente durante la campaña electoral, fueron de los primeros en felicitarlo

No obstante la victoria del partido de Unificacion Nacional en la elección presidencial, será el partido de Liberación el que tendrá ligera mayoría en la próxima asamblea legislativa. Se calcula en efecto, que la asamblea, que tiene 57 curules, comprenderá 29 diputados de liberación nacional, 26 de unificación y dos del partido de Unión Cívica.

El presidente electo José Joaquín Trejos, prometío hoy continuar los tradicionales lazos estrechos de Costa Rica con los Estados Unidos, pero indicó que su gobierno tendrá un papel menor en los asuntos del hemisferio.

En su primera entrevista con periodistas extranjeros después de ganar ayer la elección, Trejos, profesor universitario, de 49 años dijo que no planea "cambios básicos" en las relaciones con los Estados Unidos ni "cambios radicales" en la política exterior.

Pero respecto a política exterior manifestó que "no nos gusta vernos involucrados en asuntos de otros países americanos como lo hace José Figueres, del partido de liberación nacional.

Costa Rica ha sido país guía en las actividades de la Organización de Estados Americanos. Trejos dijo que su opinión del papel de Costa Rica es el de "servir como ejemplo al resto de América Latina de lo que puede lograrse por la democracia y la libertad".

Dijo que su programa de gobierno no contiene "nada revolucionario". Agregó que "vamos a avanzar por evolución, no por revolución".

Sus medidas incluirán el abrir el sistema bancario nacionalizado a las inversiones privadas, disminuir el poder del gobierno central e insistir en mayor iniciativa local en los programas de ayuda, especialmente bajo la Alianza para el Progreso.

"Hasta ahora hemos estado demasiado del lado de recibir", dijo Trejos; "es tiempo de que nos ayudemos más a nosotros mismos".

PREMIARAN A VIEJO MEDICO

.En. un acto académico que se realizará el jueves en el Paraninfo de la Universidad, la Confederación Médica Sindical de Bolivia distinguirá con una medalla al Dr. Enrique Saint Loup, quien celebra sus Bodas de Oro Profesionales.

Eminentes personalidades intervendrán en acto de homenaje al ilustre profesor. El Secretario General de la COMSIB, Dr. Guillermo Aponte Burela será el encargado de entregar el Premio Bodas de Oro al profesional homenajeado. El acto comenzará a las 18.30.

Lunik 9 terminó misión transmitiendo varias fotos panorámicas de la Luna

scú, 7 (AP) - El mecánico "Luna 9", instrumento ma de globo con lo que para ser cuatro pétalos de flor os, terminó tres días de hisa transmisión de radio y de rafías de la Luna, según se ió hoy.

toda la energía eléctrica vehículo había sido agotada "Luna 9" no trasmitirá más erra, dijo un anuncio oficial.

transmisión inesperada de se produjo porque el satéun tenía suficiente energía ces, añadió el anuncio.

rece que la declaración soa deja de lado las conjetuque la inesperada transmide anoche indicaba que el 9" iba a comenzar algún espectacular experimento. sde que el "Luna 9" descenen la Luna el 3 de febrero, transmitido información ciensiete veces lo que hace un de ocho horas y cinco minu- No hay indicación de cuántas los rusos han recibido y aun no han dado a conocer. cree que la información ha dalos científicos aquí gran cande material que tomará mees analizarse.

"Izvestia", órgano del Gobierno, blicó un artículo hoy del profe- V. Ivanchenko en el que dice el "Luna 9" se parece a una con sus pétalos abiertos y la cámara y los delicados mentos científicos se enn en el centro herméticamente cerrados para su protección. Los rusos no han dado a conocer una foto del Luna 9, mismo.

Fotografías que muestran un panorama de 360 grados tomadas por el "Luna 9" al escudriñar el desierto paisaje lunar fueron transmitidas por la televición de Moscú y publicadas en la página de "Izvestia".

Las fotografías son nueve en total y cada una muestra una sección de unos 40 grados del círculo a la vista de la cámara. Las fotos fueron unidas en una vista panóramica.

Los anuncios oficiales dicen que fueron recibidas durante la transmisión el sábado por la noche del Luna 9.

Las nuevas fotos son similares a las vistas antes en la televisión de Moscú y publicadas aquí.

En algunos casos el horizonte de la Luna aparece en el lado izquierdo de la fotografía dirigiéndose diagonalmente de la esquina baja izquierda al centro en la parte alta. En otras secciones el horizonte aparece en la derecha de la foto, desde la parte alta del centro a la parte baja de la esquina derecha.

Eso quiere decir que la cámara tomaba las fotos desde un ángulo más bien paralelo con la superficie de la Luna.

Todas las fotografías muestran la superficie irregular de la Luna y la superficie lunar En algunas fotos se ven las antenas del Luna

Un comentario del panorama fotográfico por la televisión de Moscú, dice que las sombras en las fotos del panorama son una cuarta parte menos largas que las vistas en fotos anteriores debido a la diferente posición del Sol.

El comentario dice que una comparación de las dos series, con diferente contenido de sombras, será de valor para estudiar la naturaleza de la superficie lunar.

Centenares de estudiantes chocaron con la gendarmería de Quito cuando trataron de marchar en señal de protesta por desmanes policiales y en defensa de la autonomia universitaria. Fueron dispersados con gases lacrimógenos. En la foto, estudiantes tratan de recoger una bomba en los jardines de la universidad central (AP Wirephoto)

POLITICOS OPOSITORES CONSIDERAN LA ABSTENCION TOTAL EN EL BRASIL

Brasilia 7 (AP).- Se dijo hoy que los políticos de la oposición estaban considerando la abstención total en las elecciones presidenciales de octubre en el Congreso, a raíz de la ley institucional expedida el sábado .

La ley firmada el sábado en la mañana por el Presidente Humberto Castello Branco y sus más cercanos consejeros, estableció el programa para las elecciones presidenciales de gobernadores y de congresistas este año.

También determinó que once gobernadores de estado que serán elegidos en septiembre serán escogidos por mayoría de votos de las asamblea legislativas de los estados.

Aquí en Brasilia, donde el Congreso está en sesión extraordinaria convocada por el Gobierno, el jefe de la oposición Martins Rodrigues dijo: "Estas leyes no son hechas para resolver problemas políticos nacionales, sino para resolver los problemas que el mismo Gobierno se crea".

En opinión de la prensa y de particulares, existía eco general sobre la opinión formulada por Rodrígues de que el régimen de Castello Branco ha retirado el proceso político de las manos populares y ha dejado a la oposición con pocos recursos

"Cuando hay una revolución", dijo Rodrígues, "es natural que se expida una ley para decidir su curso, pero no se puede comprender la razón por la cual se necesita una ley todos los días. La ley institucional del sábado —una especie de enmienda constitucional limitada por decreto— fue la tercera desde que un gobierno cívico-militar derrocó al presidente de inclinación izquierdista Joao Goulart en abril de 1964.

Se informó que los jefes de la oposición estaban estudiando un manifiesto que será leído en el Congreso el viernes Fuentes informadas dijeron que el manifiesto no sería hecho público antes de la reunión de diputados federales de la oposición, proyectada para el jueves.

Notas económicas de América Latina

Río de Janeiro 7 (INTER PRESS SERVICE).- Con asistencia financiera del Banco Interamericano de Desarrollo y del gobierno alemán, se construirá una planta siderúrgica en Bahía, con un costo de 35 millones de dólares. Su ubicación en esa zona fue determinada por la existencia de gas natural que será utilizado en un moderno proceso de reducción directa ya utilizado en escala industrial en Méjico.

- - - - - -

Río de Janeiro 7 (INTER PRESS SERVICE).- En el curso del presente año se terminará la primera parte de las obras de expansión de la usina siderúrgica de Volta Redonda, que permitirá el aumento de la producción hasta un millón y medio de toneladas. El plan total de expansión se espera terminarlo en 1975, con una producción de tres millones y medio de toneladas anuales de acero.

Brasil inició en 1964 la exportación de acero, enviando 29 mil toneladas de diversos productos a los mercados externos por un valor de tres millones y medio de dólares. En 1965 se exportaron más de 107 mil toneladas de laminados y 10 mil toneladas de fierro, con un valor de 13 millones de dólares.

- - - - - - -

Buenos Aires 7 (INTER PRESS SERVICE).- La cosecha de trigo del presente año quedará reducida a casi la mitad de la correspondiente a 1965, según cifras oficiales de la Secretaría de Agricultura y Ganadería. Se espera obtener 5.640.000 toneladas, lo que representa una disminución del 44,2 por ciento con respecto a la excepcional cosecha del año pasado.

Buenos Aires, es la provincia que aportará la mayor cantidad de trigo con 3.800.000 toneladas, es decir, un 67,4 por ciento del total del país.

- - - - - - -

Buenos Aires 7 INTER -- PRESS SERVICE).- A 590 mil toneladas asciende la producción de lino oleaginoso correspondiente a la presente campaña agrícola. Esta cifra es inferior en un 27,6 por ciento a la campaña anterior. La baja se debió a que la cosecha de Córdoba y Santa Fe se malogró por la sequía que afectó a esa zona. En cambio, en Entre Ríos, el exceso de lluvia afectó el rendimiento.

- - - - - - -

Río de Janeiro 7 (INTER - PRESS SERVICE).- Ciento veinticinco millones de dólares otorgará el Fondo Monetario Internacional a Brasil, como crédito de estabilización. En fuentes oficiales se ha informado que el FMI considera realista la tasa cambiaria de 2.200 cruzeiros actualmente en vigor. Las mismas autoridades señalan que no hay perspectivas de una nueva desvalorización del cruzeiro, afirmando que la moneda brasileña tiende a consolidarse.

- - - - - - -

Buenos Aires 7 (INTER - PRESS SERVICE).- La acentuada disminución de las exportaciones de productos industriales preocupa a los expertos económicos, a los organismos crediticios internacionales y a los industriales argentinos. En 1963, se exportaron bienes industriales por un monto de 123 millones de dólares. El año pasado el volumen de ventas bajó a 59 millones.

La Cámara de Exportadores, reunida con asistencia de un delegado del Banco Mundial, debatió el problema recomendando la adopción de una serie de medidas para lograr su solución. Ellas son: adecuación del tipo de cambio a los costos internos de las manufacturas, agilización del Draw Back y reintegros, aumento de las financiaciones del Banco Central y facilidades para un mejor equipamiento de las industrias dedicadas a la exportación.

Lacerdistas incitan a Fuerzas Armadas a rebelarse contra H. Castello Branco

EL NUEVO DIRECTOR DEL CUERPO DE PAZ-- Jack Hood Vaughn (derecha), nuevo Director del Cuerpo de Paz Norteamericano, con Sargent Shiver, que dirigió dicho Cuerpo desde que se fundó en 1961. La fotografía se tomó poco después de haber anunciado el Presidente Johnson el cambio de mando en la Casa Blanca. El Sr. Shriver viene dirigiendo la oficina de Oportunidades Económicas de los Estados Unidos, que se ocupa del progreso de la guerra contra la pobreza, desde que se creo en 1964. Continuará desempeñando ese cargo.

RIO DE JANEIRO, 7 (AFP).- Las Fuerzas Armadas brasileñas fueron objeto hoy de un llamamiento, dirigido por la oposición lacerdista, de rebelión al Gobierno actual, para protestar contra la tercera Acta Institucional promulgada el sábado pasado.

Dicha acta decreta la extensión del sufragio indirecto a todas las elecciones previstas para 1966, en particular, la elección presidencial y las de once Gobernadores de Estados.

El llamamiento se contiene en un violento editorial en la primera plana de "Tribuna Da Imprensa", que acusa directamente al Mariscal Humberto Castello Branco de haber traicionado la revolución del 31 de marzo de 1964 fecha en que derrocó al régimen de Joao Goulart.

"La única esperanza del pueblo brasileño consiste ahora en que el Ejército Nacional, fiel a sus gloriosas y democráticas tradiciones, manifieste su desacuerdo con una tracción de tal amplitud y desencadene un nuevo movimiento como el "1 de marzo, pero sin caer esta vez en la trampa de un nuevo 15 de abril", dice "Tribuna Da Imprensa".

El 15 de abril subio al poder el Mariscal Castello Branco con el apoyo de los revolucionarios que habían derribado al Presidente Goulart, dos semanas antes.

El cotidiano, que fue el año pasado portavoz del ex--gobernador Carlos Lacerda y que refleja actualmente la opinión de una fracción nacionalista armada y a los círculos de negocios, afirma que "el Ejército Nacional no tiene nada que ver con las ambiciones personales de un pequeño grupo que traicionó a la revolución y que impuso sus propias ideas directrices al Gobierno".

El editorial protesta contra la política económica del Ministro de Planificación, Roberto Campos, acusado de favorecer la competencia extranjera, la desocupación en masa, la quiebra de empresas y el empobrecimiento del país.

El cotidiano advierte al general Arturo Costahe Silva, futuro candidato a la presidencia, que desconfíe del actual Jefe de Estado, y acusa al Mariscal Castello Branco de haber concentrado en sus manos poderes discrecionales para hacer elegir al sucesor que quiere. El órgano nacionalista acusa abiertamente al Jefe del Estado de maniobrar entre bastidores contra la candidatura del General Costa E. Silva.

TOKYO.- Alumnos en una escuela de Tokyo se divierten y hacen ejercicio en un aparato construido a base de neumáticos usados. Un profesor manifestó que los estudiantes pueden ejercitar todas y cada una de las partes de su cuerpo en este "moderno" aparato.

Semi-círculo de naves en torno a objetos atómicos

ALMERIA (ESPAÑA), 7 (AFP).- Diez y ocho naves de la Marina Norteamericana forman un vasto semi-círculo en torno a la zona donde se ha localizado los "objetos" atómicos que cayeron en el Mar, frente a la Playa de Palomares, a consecuencia del accidente aéreo ocurrido el 17 de enero pasado.

John Lindberg, hijo del célebre aviador que realizó la primera travesía del Atlántico entre Nueva York y París en 1927, ha llegado a Palomares y se encuentra en uno de los barcos de la flotilla norteamericana. Lindberg, que es especialista de exploraciones en grandes profundidades, ha sido contratado para participar en las operaciones actualmente en curso. Se piensa que debe trabajar con el submarino de bolsillo "Alvin" que entrará en acción mañana.

Por otra parte, el Director de Sanidad de Almeria ha hecho publicar hoy una nota para disipar el "miedo atómico" que se ha apoderado de la población.

El temor de contaminación radioactiva del pescado y mariscos ha causado la caída de los precios en estos últimos días.

NUEVA HIPOTESIS EN TORNO A LA DESAPARICION DEL "CHE GUEVARA"

NUEVA YORK, 7 (AFP) El "New York Herard Tribune", emitió la hipótesis de que Ernesto "Che" Guevara" era el autor de una conjura para liquidar a Fidel Castro y por eso desapareció.

El editorialista comentando los violentos ataques de Castro contra China Comunista, estima que el Primer Ministro cubano quizá tiene otras pruebas de la "traición China" distintas de las que citó en su discurso.

"¿NO sabe él mejor que cualquiera, dónde se encuentra su lugarteniente misteriosamente desaparecido, Ernesto "Che" Guevara, quien fue abiertamente el defensor de la tesis de Mao Tse-Tung en La Habana?", pregunta el editorialista.

Y concluye: "¿NO era el "Che" el hombre designado por Mao para liquidar a Castro?, debemos esperar el próximo capítulo de la novela policíaca de Castro".

Por su parte, el "New York Times" estima que el 23 Congreso del Partido Comunista de la URSS, en marzo podría "excomulgar formalmente a los chinos", y agrega "De producirse tal cisma, Moscú tendría una mayor libertad de acción para llegar a una solución razonable en Vietnam".

Avión se estrelló ayer en la India

NUEVA DELHI, 7 (AFP).- Un avión indio, el "Forker Friendship", se estrelló hoy con treinta y dos pasajeros a bordo, probablemente cerca del puerto montañero de Banical, donde ya se produjeron varias catástrofes aéreas.

Ese puerto, situado a 3,200 metros de altura, es el único punto por donde pueden pasar los aparatos indostanos para ir al Valle de Cachemira.

El aparato, un turbopropulsor, había despegado de Srinagar en dirección de Jammu, donde tenía que hacer escala antes de seguir viaje a Nueva Delhi. Desde que despegó de Srinagar, no se estableció ningún contacto radial con el avión.

VENEZOLANO FUE MUERTO EN VIETNAM

CARACAS, 7 (AFP).- Un venezolano que cumplía su servicio militar en el Ejército de los Estados Unidos resultó muerto en la guerra del Vietnam, según informaron a sus familiares.

La muerte del joven Carlos Figueredo, durante un ataque a la patrulla de la que formaba parte en Viertnam del Sur, fue confirmada posteriormente por la Embajada Norteamericana en Caracas.

Los restos mortales de este muchacho de 22 años serán trasladados a esta capital en las próximas horas. Es el primer venezolano víctima de la guerra en el Sudeste Asiático.

Use lavandina KATTIA
Murillo 810 Casilla 2109

FRANCO MONTORO CRITICA ACTA INSTITUCIONAL Nº 3 EN EL BRASIL

Río de Janeiro 7 (INTER PRESS SERVICE).- El diputado federal Andrés Franco Montoro, último presidente del desaparecido Partido Demócrata Cristiano del Brasil, dio a conocer su oposición a las elecciones indirectas que el Mariscal Castelo Branco ha impuesto al país a través del Acta Institucional Nr. 3. El líder demócrata cristiano viajará esta semana a Estados Unidos para pronunciar una serie de conferencias sobre el tema: "El presente y el futuro de América Latina".

Franco Montoro, calificó el sistema de votación indirecta como "antidemocrático", ya que margina al pueblo de las decisiones del gobierno".

POLITICOS NO RECUPERAN DERECHOS

Río de Janeiro 7 (INTER PRESS SERVICE).- Ninguna de las personas que estuvieron comprometidas en el gobierno de Joao Goulart, y que fueron despojadas de sus derechos políticos por el gobierno revolucionario de marzo de 1964, podrá recuperar estos derechos, según declaraciones del Ministro de Justicia brasileño Defensa. En esta forma dejó tió las versiones circulaban el sentido de que el Ministerio tería estudiando una posible mistía.

PARA ESTE AÑO SE ESPERA ALZA DE 60 % EN COSTO DE VIDA EN BRASIL

Río de Janeiro 7 (INTER PRESS SERVICE)-- El alza del costo de la vida en Brasil durante 1966, sería del orden del 60 por ciento --muy superior al año pasado mantenerse el ritmo y la tendencia mostrada en enero. En el el índice de precios al consumidor mostró en ese lapso un aumento de 5,1 por ciento.

Según los observadores económicos, el hecho contraría las pectativas del gobierno, ha dido ya a las clases productoras que se resisten a adherir a la ítica estabilizadora de Castelo Branco y ha causado pánico los medios asalariados.

Viajará gratis toda su vida en aviones "APSA"

LIMA, 7 (AVP).- Un niño peruano nacido hace dos días a bordo de un avión de la Compañía Nacional "APSA", cuando volaba de Panamá a México, podrá viajar en esta empresa cuando quiera y adonde quiera en forma gratuita y todas las veces que lo desee, según acuerdo del Directorio de "APSA".

Julio César Antarquil es el nombre del "PRIMER PERUANO DEL ESPACIO", cuya madre Ana Bardales de Montes de Oca, dio a luz antes de tiempo. Fue atendida en el avión por un médico ecuatoriano y cuatro aeromozas.

La señora, de 17 años, se está actualmente reponiendo en la clínica San José de la Ciudad de México.

Un nuevo sistema para la protección de los menores se aplicará en Chile

Santiago 7 (INTER PRESS SERVICE)-- La creación de un consejo Nacional de Menores se discutirá próximamente en un proyecto de ley en el Congreso chileno, por iniciativa de parlamentarios de gobierno.

El proyecto propone la creación de un organismo con personalidad jurídica y derecho público para prevenir las situaciones irregulares en la vida de los menores que esté en condiciones de asistirlos y protegerlos. En sus considerandos se señala que es alarmante el recrudecimiento de la vagancia infantil, la delincuencia practicada por bandas de muchachos entre 14 a 20 años, y lo que es más grave, la prostitución callejera que realizan muchachitas de 15 a 18 años. Todo esto es analizado y se le busca solución mediante la mencionada iniciativa parlamentaria.

Por su parte, el gobierno ha señalado que está dispuesto a arbitrar todos los medios para combatir en forma eficaz y en sus mismas raíces estas deficiencias sociales. El proyecto de ley propone la fundación de casas de menores, en el asiento de cada juzgado de menores, con dos secciones separadas: una para los que hubieren cometido hechos constitutivos de crimen, simples delitos o faltas menores y otra para los muchachos menores de edad que sólo necesitan asistencia y protección. Con esto se trata de evitar que se mezclen los menores con tendencias antisociales con los que no han delinquido y son susceptibles de ser recuperados a corto plazo.

Aun cuando no hay ley especial, carabineros ha realizado hasta ahora una laudable labor en pro de la protección de los menores, manteniendo a sus expensas secciones de menores para su readaptación en los propios cuarteles.

La nueva ley propone la creación de un departamento de policía de menores que podría ser servida por la policía femenina especialmente en el caso de las muchachas de vida fácil. El proyecto asigna a ese cuerpo policial femenino una misión específica y amplia que irá desde el estudio de las condiciones de vida de los muchachos, hasta la fiscalizacion de lugares de diversión o las condiciones en que son empleados en centros de trabajo. También se fija la edad máxima de 18 años para ser considerado menor de edad y recibir un tratamiento distinto al fijado por los códigos penales. Incluso se crearán centros especiales de readaptación para que los menores con discernimiento y plena conciencia, cumplan las penas que les sean impuestas en la comisión de delitos.

EL ESTOMAGO DEBE ATENDERSE

Muchas personas no le dan importancia al exceso de acidez, malas digestiones, llenura, digestiones lentas y difíciles, lengua sucia, dispepsia y otros malestares ignorando que estas dolencias y síntomas pueden ser el principio de trastornos mayores. Evite males mayores y haga buenas digestiones tomando una cucharadita mediana de ULKAN después de las comidas o cuando siente exceso de acidez.

ULKAN PARA EL ESTOMAGO

Empresa Nacional de Ferrocarriles

COTIZACION Nº M. 1/66

Con destino al personal dependiente de la Empresa Nacional de Ferrocarriles, se convoca a propuestas para la provisión de lo siguiente:

1.- 3.500 Juegos de OVEROLES TIPO JARDINERO

CHAQUETA.- Con manga larga, cuatro bolsillos con tapas y refuerzos (Atraques), triple costura y botonadura de primera clase.

PANTALON.- Tipo jardinero con tirantes, un bolsillo grande en la pechera, dos delanteros y hebillas de primera con refuerzos en los bolsillos (Atraques), triple costura.

2.- 2.000 Metros casimir plomo para uniformes.

CONDICIONES

Las propuestas deberán indicar precio unitario y monto total, plazo mínimo de entrega y condiciones de pago debiendo presentarse con todas las formalidades de Ley (Boleta de Garantía) de $b. 50.00 más el 5% (Cinco por mil) del valor total, papel sellado de Ley y timbres. La no presentación de estos requisitos dará lugar a la no consideración de la oferta presentada. El oferente deberá indicar número de su registro de Renta y de la Cámara de Comercio y localidad respectiva. Las propuestas se recibirán hasta el día 26 del mes en curso a horas 12.00 a m. en sobre cerrado, en las oficinas de la Secretaría Adquisiciones de la Empresa Nacional de Ferrocarriles, situadas en la calle Bolívar No. 724, primer piso. Casilla Correo No. 428 La Paz.

El sobre de las propuestas deberá llevar la siguiente inscripción: EMPRESA NACIONAL DE FERROCARRILES, SECCION ADQUISICIONES CONVOCATORIA A PROPUESTAS No. M. 1/66 y deberán acompañar imprescindiblemente muestras de los artículos ofertados.

La Paz, Febrero de 1966.
GERENTE GENERAL

GRAN REBAJA DE PRECIOS
EN LLANTAS "SUMITOMO"
670 x 15 - 6 Pliegues Nylon
A $b 288.--

Ventas:
CASA POPULAR
Calama 3667. Casilla 257. Tel. 2536
Cochabamba
SUMIBOL LTDA.
Figueroa 602 . Casilla 1069. Tel. 21125
La Paz

Empresa Nacional de Ferrocarriles

Una ambulancia doble traccion, una hormigonera y un lote de fierro redondo

(De acuerdo a especificaciones técnicas)

Convocatoria a Propuestas Nos. I. 4-5-6/66

Por disposición de la Junta Especial de Adquisiciones se convoca a propuestas para la importación directa de una Ambulancia con motor de 6 cilindros y tracción en las cuatro ruedas con destino al Servicio Médico del Ferrocarril Santa Cruz - Corumbá, un lote de Fierro Redondo para construcciones de acuerdo a especificaciones, una Mezcladora de Hormigón.

Los interesados podrán recoger el Pliego de Condiciones de la Sección Adquisiciones, en la Calle Bolívar No. 724, primer piso, Casilla No. 428, La Paz, y presentar sus propuestas con todas las formalidades de Ley, hasta el día 15 de Marzo próximo, horas 18.00.

La Paz, Febrero de 1966.
GERENTE GENERAL

El mejor texto de lectura para las escuelas rurales del país aprobado oficialmente

JHONNY RODRIGUEZ M
NUEVO HORIZONTE
LIBRO DE INICIACION A LA LECTURA Y ESCRITURA

De venta en
GISBERT Y CIA S.A.
y en todas las librerías

formación del "Luna 9" servirá a E. UU. para enviar hombre a la Luna

Esta fotografía fue tomada de la televisión de la BBC de Londres. Muestra la superficie de la Luna tomada por el Lunik 9, tal como fue captada por el observatorio de Jodrell Bank (AP Wirephoto)

.JODRELL BANK, INGLATERRA, 7 (AP) - Un funcionario espacial británico dijo que la información obtenida del Luna 9 soviética ahorrará a los Estados Unidos todo un año en su programa para llevar a un hombre a la Luna, pero un funcionario norteamericano calificó ese progreso de "muy dudoso".

El Dr. Raymond Lyttleton, profesor de astronomía en la Universidad de Cambridge, dijo también que las fotografías permitirán a los Estados Unidos rediseñar los vehículos lunares planeados en una forma más simple y eficiente.

Agregó que el éxito soviético, puede significar que el ser humano estará en la Luna en 1969, un año antes de la previsión más optimista para el programa lunar norteamericano

Lyttleton vino a petición del director del gran laboratorio Jodrell Bank, Sir Bernard Lovell, para estudiar las diferencias en cuanto a la superficie lunar según las radiofotos del Luna 9 recibidas aquí y en Rusia.

Lyttleton dijo a los periodistas que no había mayor diferencia entre las fotografías recibidas en uno y otro lugar, y que lo único ligeramente distinto era la forma de algunas rocas y otros detalles menores

Reiteró que las fotografías demostraban que a pesar de predicciones anteriores el polvo no era mayor problema en la zona lunar donde descendió el Luna 9

La aseveración del profesor Lyttleton fue comentada criticamente en Washington por un funcionario espacial norteamericano, quien puso en duda que las fotos lunares rusas signifiquen adelanto de importancia alguno en el programa lunar norteamericano.

"Los rusos han logrado una tremenda hazaña", dijo el funcionrio que pidio no ser identificado. "Pero un problema difícil para nosotros es el intercambio de información. Si vamos a juzgar por el pasado, no recibiremos mucho material.

"Y las fotos por sí solas no serán suficientes", agregó el funcionario norteamericano. "No puede diseñarse una nave espacial basándose en fotografías, especialmente unas que obtendremos de segunda mano.. Y aunque los rusos nos las facilitaran de la mejor calidad, no nos suministrarían la información suficiente para ahorrarnos un año".

"Obtendremos fotografías de la superficie lunar mediante nuestra nave espacial "Surveyor", pero necesitaremos también un analisis químico que estamos tratando de obtener. De esta forma conoceremos la contextura de la superficie y su resistencia, además de otras importantes mediciones de ingeniería".

EE.UU. duplicará el tonelaje de bombas sobre Vietnam en el curso de este mes

HONOLULU, 7 (AP).- El bombardeo que espera a los comunistas en Vietnam del Norte y en Vietnam del Sur este mes superará por mucho la intensidad de tales ataques aéreos de los Estados Unidos contra los enemigos comunistas en la guerra de Corea dijeron hoy funcionarios estadounidenses.

Agregaron que el tonelaje de bombas que se espera arrojar contra las posiciones y fuerzas comunistas en febrero será dos veces y media mayor al de cualquier mes en la guerra de Corea.

También dijeron que el número de ataques en perspectiva para febrero será un cincuenta por ciento mayor que cualquier mes en la Guerra de Corea.

Mencionaron esos detalles en una respuesta aparente a los críticos que alegan que las operaciones aéreas contra Vietnam del Norte deben ser mayores y mas dañinas.

"Debemos mostrar al Vietcong que no puede ganar en el sur" dijo un funcionario "si no podemos, ninguna cantidad de bombardeos arreglará esto".

Los funcionarios dijeron que la proporcion de bombardeos contra fuerzas comunistas en Viet Nam del Sur es de cuatro a cinco por uno en comparación a tales operaciones en el norte.

Dijeron que los Estados Unidos tienen "capacidades ilimitadas" para atacar al norte pero que "podríamos cuadruplicar nuestras operaciones en el norte y no tendrían los efectos deseados" de terminar con la insurrección comunista en el sur.

Llamaríase a elecciones generales para dar fin a crisis gubernamental italiana

ROMA 7 (AP).- El Ministro del Interior Paolo Taviani surgió hoy como posible jefe de un gobierno interino mientras se encuentra una solución definitiva a la crisis gubernamental de Italia, que podría ser finalmente la de convocar a elecciones generales.

Taviani, demócrata cristiano como el jefe del gobierno anterior Aldo Moro, que renunció, fue el hombre de quién hablaron más los dirigentes políticos y los legisladores al prepararse a conferenciar nuevamente con el Presidente Giuseppe Saragat

El miércoles Saragat iniciará su tercera serie de consultas desde que Moro renuncio el 21 de enero. El sábado pasado, después de una semana de intensas negociaciones con los demócratas cristianos, socialistas, demócratas socialistas y republicanos en su coalición de centro-izquierda, Moro desistio de los esfuerzos por formar un nuevo gobierno.

El nombre de Taviani se ligó a sugerencias de que Saragat podría decidir nombrar un gabinete interino de un sólo partido, el de los demócratas cristianos, para manejar los asuntos del gobierno hasta que se disipe la niebla de la confusión política.

FRACASO ATAQUE DE GUERRILLEROS A CUARTEL DE CHIMBORAZO EN ECUADOR

.QUITO, 7 (AFP) - El Gobierno militar reveló hoy que anoche fracasó un ataque de grupo guerrillero a uno de los cuarteles situados en la Provincia de Chimborazo, situada a 130 kilómetros de la capital. El Secretario General de Gobierno, dijo que el centinela del Cuartel fue sometido por los guerrilleros y maniatado, siendo rescatado inmediatamente por fuerzas regulares del ejército.

Por hallarse complicados en este asalto se encuentran detenidos siete personas, entre ellas el Doctor José Castillo Luzuriaga, ex-Diputado Alfredo Oleas, un ex soldado de apellido Tavala y Washington Dávila.

Los detenidos tenían en su poder material explosivo, armas y uniformes verdes del ejército.

TINUAN LOS BROTES DE VIOLENCIA R ESCASEZ DE ALIMENTOS EN INDIA

DELHI, 7 (AP).- Estu- arrojaban piedras le- un inspector y otros días hoy en nuevo bro- ncia por la escasez de en el Estado de Kerala ste de la India.

diantes abandonaron sus pedrearon los vehículos n en Thripunithura, a etros al norte de Tri- Cuando la policía llegó ó en el objetivo de los Un maestro impidió cía entrara a la escue- o arrestos.

n, 65 kilómetros al nor- andrum, unos 400 estudiantes hicieron una marcha silenciosa de protesta por la escasa ración de alimentos.

La policía de Trivandrum arrestó anoche a Kos ramadas, secretario de distrito de la facción pro-Pekín del Partido Comunista de la India. Hablaba en una manifestación de protesta y fue encarcelado sin hacersele cargos.

La escasez de alimentos y la tirantez con los vecinos Pakistán y China Comunista serán los principales problemas que tratarán los delegados al Congreso Nacional de la India, la asamblea anual del partido en el gobierno, esta semana en Jaipur.

Las resoluciones presentadas en la sesión general el sábado serán decididas por la Comisión de Trabajo, poderoso grupo que formula la política y que empieza sus sesiones el miércoles. Sus discusiones podrían durar tres días.

La Comisión de Trabajo, que normalmente tiene 21 miembros, incluye a Presidente del Congreso Kumaraswami Kamaray, a la Primer Ministro Indira Gandhi y a varios miembros del gabinete.

Existen tres vacantes, una de ellas causada por la muerte del Primer Ministro Lal Bahadur Shastri, pero voceros del Congreso no están seguros de que serán llenadas en la sesión de Jaipur.

Inminente huelga de mineros del cobre preocupa al Gobierno chileno de Frei

.SANTIAGO DE CHILE, 7 (AP)- El Gobierno intensificó hoy sus esfuerzos para solucionar una huelga contra la Kennecott Copper Corporation antes de que se extienda a un paro nacional.

Fuentes de la industria y del sindicato dijeron que veían pocas posibilidades de que la huelga en la mina "El Teniente" de la Kennecott termine antes de mañana por la noche, fecha señalada por el Sindicato del Cobre.

Los trabajadores de dos de las minas de la Anaconda tienen señalado un paro, si la Kennecott y los obreros de El Teniente no han convenido en un contrato de 15 meses, para esa fecha.

Anaconda y Kennecott producen mas del 90 por ciento del cobre exportado por Chile. Por consiguiente, una huelga contra las dos compañías equivaldría a una virtual paralización de la industria básica de Chile.

Esta sería la segunda paralización en los últimos tres meses, y colocaría al Gobierno Demócrata - Cristiano del Presidente Eduardo Frei en una posición difícil, tanto política como económica.

Los demócratas - Cristianos, Partido Izquierdista Moderado, se inclinan ideológicamente hacia el gremialismo. Han logrado que los trabajadores de las minas y de las fundiciones se alejen de los marxistas, que los han dominado por décadas.

Pero las ventas de cobre producen la mayor parte de las divisas de Chile y el país no puede permitirse otra huelga. La huelga de 35 días en la mina El Teniente ya ha costado al Gobierno unos 35 millones de dólares en ingresos por concepto de ventas de cobre.

Al Gobierno tampoco le agradaría tener que reducir más aún la producción de cobre en un momento en que el metal está escaso en plaza y los precios aumentan.

10 MUERTOS 45 HERIDOS

MANAGUA, 7 (AP).- Diez Muertos y 45 heridos, algunos de gravedad, fue el saldo al volcarse en autobús de veraneantes anoche a 10 kilómetros de Managua en la carretera de Costa Rica.

Aparentemente el omnibús se había quedado sin frenos.

EN KARACHI

KARACHI, 7 (AP).- Cinco mujeres fueron enterradas vivas en un alud cerca de Quetta, a 1200 kilómetros al norte de aquí hoy, después de un fuerte temblor que sacudio varias ciudades en el Occidente de Pakistán.

eñor Padre de Familia:

Para los pies de sus niños, que crecen rápidamente, los más a-
ropiados son zapatos de buen calce y de horma anatómica, científi-
amente comprobada, que sólo le ofrece "MANACO", con sus 25 años
e experiencia en calzar a los niños bolivianos.

Los zapatos "MANACO" duran mucho más, porque son hechos
on la técnica más moderna y su calidad debidamente comprobada en
aboratorios especiales, donde se les somete a difíciles pruebas para ve-
ificar su resistencia.

Todos los niños del país prefieren calzar "MANACO", no sólo por
a comodidad que brindan a sus pies, sino también por la belleza de sus
ada vez más novedosos modelos, diseñados por expertos modelistas
ue adaptan los modelos de última moda, a las exigencias del mercado
oliviano.

Economice usted adquiriendo lo mejor por su dinero.
Para sus niños, exija:

Manaco EL MEJOR CALZADO PARA ESCOLARES!

DESARROLLO DE LA HISTORICA OPERACION "LUNA 9"

.PARIS, 6 (AFP) - Las principales etapas de la experiencia soviética "Luna 9", que marca un hito en la historia de la astronáutica, se desarrollaron como sigue, de acuerdo con las fragmentarias informaciones divulgadas oficialmente hasta ahora:

-Lanzamiento de "Luna 9" el 31 de enero, a una hora que no ha sido precisada. Pero a las 15.00 (GMT) del mismo día, tras separarse del satélite que evolucionaba alrededor de la Tierra, la estación automática se encontraba a 34.130 kilómetros de la Tierra.

-El peso de "Luna 9" es de 1.583 kilos, es decir semejante a los de los cuatro "Luna" que le han precedido, Pero, contrariamente a los lanzamientos anteriores, los soviéticos anuncian el peso solamente después de que la experiencia ha tenido éxito. Los técnicos de la URSS puntualizan que escogieron la solución del vuelo más largo, ya que permite el envío a la Luna de la masa más grande.

-La corrección de trayectoria operación que se hace habitualmente en estos casos, permitió a "Luna 9" modificar su velocidad en 71,2 metros por segundo, Así, en lugar de pasar a 10.000 kilómetros del centro de la Luna o de errar el blanco en cerca de 7.000 kilómetros, alunizó en el punto previsto, el más proximo al "Terminador", es decir la frontera entre la zona iluminada y la zona oscura de la Luna. Estas son las condiciones ideales para que la estación automática estuviera iluminada el mayor tiempo posible , o sea un máximo de 14 días. El tres de febrero a las 16.00 GMT comienza la etapa del alunizaje "Luna 9" está en ese momento a 8.300 kilómetros de la superficie de la Luna. El artefacto está orientado verticalmente en relación al punto donde se posara. Gracias a instrumentos ópticos se orienta por el Sol y la Tierra. Seguirá esta dirección durante una hora.

-A 75 kilómetros de altura (en relación con la superficie lunar), y 48 segundos antes del alunizaje, se encienden los retrocohetes, mediante mando accionado - automáticamente tras medidas exactas facilitadas por el altímetro de a bordo.

-Durante este corto período de frenado el sistema de amortiguación que suavizará el impacto de "Luna 9" se pone en funcionamiento.

La operación de frenado permite a "Luna 9" reducir su velocidad de 2.600 metros a sólo algunos metros por segundo.

-En el momento del alunizaje,' el sistema propulsor (que sirve para la corrección de la trayectoria y para el frenado) se separa, tocando suelo no lejos del punto de caída de "Luna 9". Esta precisión es extremadamente interesante, y prueba que "Luna 9 no podía, como algunos lo han afirmado, reemprender vuelo después del alunizaje para iscribirse en órbita de la Luna.

El alunizaje se produce exactamente el tres de febrero a las 21 H.45 M. 30 S. Los soviéticos utilizan por primera vez la palabra "alunizaje" en vez de la expresión "llegada suave".

-Cuatro minutos y treinta segundos después, las antenas radiofónicas de "Luna 9" se despliegan y da comienzo la primera emisión. Queda, pues en claro, que los soviéticos han querido correr el mínimo de riesgos de deterioración de las antenas y que, dentro de tal preocupación, renunciaron a que "Luna 9" trasmitiera imágenes del alunizaje propiamente dicho.

-El cuatro de febrero , a las 4.50 , los mandos terrestres ponen en marcha las cámaras de la estación. Estas describen movimientos de rotación completa, de modo que trasmiten a nuestro planeta una serie de vistas de todo su contorno. Pero las fotos retratan regiones iluminadas diferentemente: unas zonas reciben luz solar otras quedan en la sombra.

-La segunda sestón televisada empezó cuando los rayos del sol alumbraron las mismas areas según ángulo un poco mayor. La diferencia entre los dos ángulos permitirá que los sabios calculen con bastante exactitud, mediante los cambios del tamaño de las sombras, la altura de cada relieve retratado.

SEÑAL DE RASTREO SOVIETICO REBOTO DE PLANETA VENUS

JODRELL, BANK, INGLATERRA, 7 (AP).- Una señal de la estación de rastreo soviética en la Crimea fue "rebotada" del planeta Venus hoy y sus ecos fueron recibidos en la estación astronómica de Jodrell Bank.

Un vocero en la estación dijo que la Estación Soviética de Rastreo era la que tenía a su cargo controlar el vuelo del Luna 9 que envió a la tierra fotografías del paisaje lunar.

Anteriormente un anuncio referente al experimento Venusiano dijo que la estación rusa enviaba una señal a Venus a través de una distancia de 352 millones de millas.

CARRETILLAS

CON RUEDAS DE..

ACERO 16"
GOMA SOLIDA 14" X 3"
GOMA NEUMATICA 16" X 4"

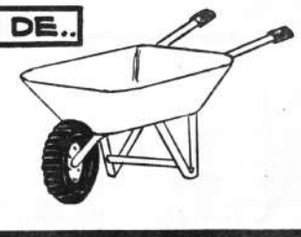

HANSA LTDA. SECCION TECNICA Tels. 25219-12836-23661

EJEMPLO MISIONAL DEL VICARIATO DE CUEVO

Esta es una parte del alumnado del Colegio Santa Clara de la localidad de Cuevo, donde se presta gran ayuda a la obra misional.

Querer es poder.

El Vicariato Apostólico de Cuevo patentiza hasta la saciedad la evidencia del adagio español: QUERER ES PODER, en su firme colaboración a la actividad universal misionera de la Iglesia.

No obstante las limitaciones propias de un territorio difícil, sito en los aledaños de la República, el espíritu elevado que anima a sus feligreses brinda a toda la nación un ejemplo digno de imitarse.

El Excmo. Vicario Apostólico Mons. Francisco Benedetti se preocupa hasta en el detalle del enfoque misional de sus Sacerdotes y Religiosas y no permite que, según las disposiciones de la Santa Sede, se realice en el mes de Octubre ninguna actividad especial como kermeses, rifas, etc., que puedan perjudicar el éxito misional.

Se publicó en estas columnas el criterio excepcional de R.P. Párroco de Camiri, que volvemos a repetir: "Cierto, que el templo de Camiri necesita muchas mejoras; pero mucho más necesitan los paganos que no han visto una Cruz". Este mismo criterio anima y retempla a todos los Sacerdotes y Religiosas de la región. Los datos corroboran este modo de pensar y de sentir, pues es más significativa la cantidad aportada por la Cuasi-Parroquia de Boyuive de $b. 1.315.-, que los $b. 8.521.- de Camiri por la desproporción; así de las demás como Villa Montes, Charagua, etc.

De cerca hemos palpado en los diversos ambientes del Vicariato la simpatía y aprecio por la Obra de la Propagación de la Fe, manifestada de una manera espontánea por una Religiosa:

- ¿Cómo han podido ustedes llegar a conseguir en los campamentos de YPFB la enorme cantidad de $b. 4.500.-?
- Padre, como la hormiguita: con mucha paciencia y constancia.

Y entre tantas almas nobles y sacrificadas, cuyos nombres publicaremos en la revista "MISIONES", he sentido latir muy de cerca el amor y deseo de que todo el mundo conozca al verdadero Dios de estos corazones sencillos y muy buenos.

Los datos lo demuestran:

Camiri.	8.521.--$b.
Boyuivi	1.315.-- "
Villamontes	1.100.-- "
Charagua.	485.-- "
Cuevo	325.-- "
Lagunillas.	200.-- "
Ivu.	150.-- "
Gutiérrez	110.-- "
Iguembe-Ingré.	100.-- "
Boicobo-Huacaya.	30.-- "
TOTAL 1965.	12.336.--$b.

DETALLES DE CAMIRI:

Parroquia y capillas. . . .	666.--$b.
Colecta en los mercados. .	247.-- "
Colecta en los comercios. .	1.018.-- "
Colecta de los empleados. .	900.-- "
En las casas particulares. .	871.-- "
Colegio Hnas. "Niño Jesús".	250.-- "
Acción Católica	69.-- "
En YPFB y campamentos. .	4.500.-- "
TOTAL Camiri. . . .	8.521.--$b.

Con mil agradecimientos.

Fr. Atanasio M. de Urbina, Ofm.
Director Nacional de las OO.MM.PP.

Más de 20.000 estudiantes iniciaron sus actividades en la Ciudad Universitaria

Sucre (PRESENCIA).- Hoy, mas de 20.000 estudiantes de Sucre desde el ciclo pre-escolar hasta la Universidad, han comenzado a asistir a sus cotidianas labores aquí en la ciudad Universitaria.

Esta ciudad, vuelve a su ritmo normal de actividad, donde los estudiantes son quizá la única fuente de ingresos para los habitantes de esta Capital. La ciudad, apareció hoy como engalanada vestida de blanco con los mandiles de los miles de estudiantes que presurosos asistían a las labores que se iniciaron.

La preocupación de los padres de familia y de los maestros pudo notarse aquí cuando puntualmente estuvieron al lado de sus pupilos en cada una de las establecimientos donde se han efectuado horas cívicas de inauguración de labores.

Cabe destacar que los escolares estuvieron desde tempranas horas esperando la apertura de los establecimientos para la iniciación de labores, (tal como puede apreciarse en la foto).

AFLUENCIA DE ESTUDIANTES

El prestigio que goza la Universidad de Chuquisaca, la responsabilidad demostrada por los maestros urbanos en relación a otros distritos, los nuevos programas introducidos por los Colegios particulares y el nivel del costo de vida de Sucre, el alquiler de una habitación para estudiantes cuesta 50.000 bolivianos al mes y la pensión desde 50.000 bolivianos, hacen que este año más que ningún otro se registre una notable afluencia de estudiantes del Interior y Exterior de la República. Existen numerosos Internados con suma garantía y métodos para el éxito del estudiante en sus actividades como el Colegio del Sagrado Corazón, Colegio Alemán, Santa Ana, Santa Teresa, Santa Eufrasia, Santa Clara, etc., etc., fuera de constar los Institutos con internados de jerarquía lo que hace que los padres de familia del país acudan a Sucre para la educación de sus hijos, que fuera de ofrecer las anteriores comodidades, cuenta con un hermoso clima 18 grados centígrados, términomedio durante todo el año. Parques y plazas a todas horas del días y de la noche son utilizados para el estudio en un ambiente de cordialidad. Los chicos de primaria, como no ocurre en otras partes, comienzan a adquirir la costumbre de estudiar caminando por las calles y plazas de Sucre. Ciudad que ostenta justamente el título de Ciudad Universitaria de Bolivia.

ALBERGUE DE MENORES OFRECERA ESPECIALIDADES A HOSPEDADOS

SANTA CRUZ, 7 (ANF).- La Granja de Menores de esta ciudad no tendrá las características de cualquier reformatorio, sino que, además de otorgar educación fundamental, dará la oportunidad a los hospedados de adquirir una especialización especialmente en el campo de la agricultura, -dijo la señora Ana Vaca Diez de López, funcionario de la Dirección de Menores.

Por otra parte, la asistente social manifestó que la Granja Hogar destinada para albergar a todos los menores que no cuenten con un hogar en que puedan educarse. De esta manera se proyecta complementarla función que estaba desarrollando el Asilo Mercado Aguado, en el que son internados sólo huérfanos.

La señora Vaca Diez de López hizo notar que dentro de la niñez abandonada cruceña, hay niños que, aunque todavía tienen a sus padres, sufren las mismas condiciones de los huérfanos. En el albergue también se alojarán -agregó- los menores cuyos familiares no cuenten con los medios respectivos para su atención y educación.

REGLAMENTACION

La asistente social anunció que, actualmente se está estudiando la reglamentación que guiará las actividades de este centro de reclusión.

Debido a las condiciones todavía modestas de la institución, en principio serán admitidos 20 huéspedes, cuya situación ya es estudiada cuidadosamente.

Un grupo de niñas de la Escuela "Nicolás Ortiz" a la espera de que el establecimiento abra sus puertas. En Sucre se nota más responsabilidad de los educandos y maestros, con relación a otros distritos.

CASA "SIERRA"

Avda. 6 DE OCTUBRE 1553 - CASILLA 21

ORURO

Un establecimiento antiguo y de pres
Sólo ofrece mercadería de primera cali
PHILIPS
de línea Philips. Agentes de fábric
focos Philips. Iluminación fluorescen
Ventas por mayor y menor

MUNICIPALIDAD DE ORURO
CARNAVAL 1966
COMUNICADO NACIONAL

EL DEPARTAMENTO MUNICIPAL DE CULT
participa a los señores turistas extranjeros y no
les que deseen visitar Oruro con motivo de las tra
nales fiestas de CARNAVAL DE 1966, que esta
dencia comunal está facultada para atender con la
da anticipación solicitudes de reservaciones de
daje en los hoteles, residenciales y alojamien
ésta.

La ALCALDIA DE ORURO, concede esta fa
en vista de la afluencia extraordinaria de turis
interior y exterior del país que arriban a ésta a
tar el grandioso CARNAVAL ORUREÑO, caract
por su riqueza folklórica.

En tal sentido, las solicitudes del caso debe
remitidas a la dirección siguiente: DIRECTO
DEPARTAMENTO MUNICIPAL DE CULTURA, C
Casilla Nº 319.

Oruro, 6 de Enero de 1966

Julio Rodríguez Berríos, Director del Depto. M
de Cultura.- Vº Bº H. Alcalde Municipal de Oru

LA CRITICA SITUACION DE LOS BENEMERITOS Y UNA SOLUCION

Van a cumplirse en el próximo junio 31 años de haber concluido la Guerra del Chaco. Los gobiernos en este lapso de tiempo olvidaron o esquivaron la atención de las necesidades de los ex-defensores de la heredad patria. No se pedían recompensas especiales sino simplemente una atención preferente dentro de los derechos que todos los ciudadanos tienen.

Hubo, es cierto, mucha palabrería, declaraciones líricas y hasta decretos y leyes que les pudieran favorecer, pero que jamás se cumplieron a pesar de un requerimiento del Fiscal General y de un auto supremo favorables.

Siempre y para todo se alegó la falta de fondos sin embargo hoy sabemos que se derrocharon millones de dólares. No se le proporcionaba a la Caja Nacional de Seguro Social el dinero necesario para la atención de los beneficios sociales de los excombatientes y beneméritos.

Y, también, como siempre en estos últimos tiempos, se tuvo que llegar a la huelga de alimentación por una institución nueva, pero digna y valiente como lo fueron sus componentes en los arenales del Chaco.

Pensábamos, en la primera fase de la Campaña, que esta pelea era por la leña, cuando los arenales, los carahuatales y el monte bajo no daban razón para tanto sacrificio. Más tarde con la terrible realidad nos convencimos que esta guerra era por el petróleo.

Y después de tres años de combates los compatriotas que nos siguieron gritaron por fin su "alto" al enemigo casi ya en las mismas puertas de nuestros yacimientos petrolíferos. Salvaron así el petróleo.

De ahí, por qué creemos que esta riqueza nacional debe beneficiar ante todo a sus defensores. Con la posibilidad ya evidente de la comercialización de la producción de la Gulf por el oleoducto Sica Sica-Arica proponemos, en justicia, a la H. Junta Militar con todo respeto considerar el siguiente

PROYECTO DE DECRETO SUPREMO PARA LA FINANCIACION DE FONDOS PARA LOS BENEMERITOS DEL CHACO.-

CONSIDERANDO:

Que hasta la fecha los excombatientes y en particular los beneméritos de la Campaña del Chaco, fuera de su incorporación al Régimen de la Caja Nacional de Seguro Social, donde reciben únicamente atención médica, no han logrado otros beneficios;

CONSIDERANDO:

Que la Caja Nacional del Seguro Social ha negado insistentemente dar cumplimiento a las disposiciones del Decreto Supremo número 04666 de 24 de enero de 1957, al igual de 14 de junio de 1958 y a las leyes de 19 de diciembre de 1959 y 13 de noviembre de 1963, alegando falta de fondos;

CONSIDERANDO:

Que no puede aplazarse por más tiempo la obligación del Estado de encontrar la cobertura financiera, y en atención a que las empresas petroleras particulares como la GULF comercializarán sus productos en breve tiempo más;

En Consejo de Ministros

D E C R E T A:

Artículo 1o.- Destínase el 100% del impuesto del 30% que sobre las utilidades anuales de las empresas petrolíferas privadas del país fija el artículo 106 del Código del Petróleo para cubrir el total del monto requerido al pago de todos los beneficios sociales de los excombatientes y beneméritos del Chaco, a los que se refieren las leyes y decretos citados en el considerando anterior.

Artículo 2o.- Este porcentaje del 100% tendrá carácter provisional mientras las estadísticas de los beneméritos, la producción petrolera particular y demás condiciones favorables permitan efectuar el cálculo actuarial de la suma exacta requerida.

Artículo 3o.- Como las utilidades sólo podrán conocerse al final de cada gestión económica, se autoriza la contratación de un préstamo o empréstito en cualesquiera de los institutos de crédito a la Caja Nacional de Seguro Social, la que establecerá el monto requerido y garantizará con el total de ingresos a que se refiere el artículo 1o.

Artículo 4o.- La Caja Nacional de Seguro Social se encargará de realizar con la cooperación de la Confederación de Excombatientes y de las Federaciones Departamentales en cada distrito los cálculos actuariales necesarios, llevándose la Contabilidad de Ley, el control de las recaudaciones y el abono oportuno a la cuenta respectiva.

Artículo 5o.- El presente Decreto Supremo estará en vigencia, dada su finalidad, hasta que los últimos beneméritos hayan fallecido, quedando después libres estos fondos en beneficio del Tesoro Nacional.

Sucre, 20 de enero de 1966.

AUMENTA EL SERVICIO DE LAB A SUCRE

SUCRE, (PRESENCIA).- El agente del LAB en esta ciudad, Sr. Alfonso Claure, es objeto de numerosas demostraciones de afecto al haber logrado que el LAB, aumente sus vuelos a esta ciudad.

La excesiva demanda de pasajeros que se registra durante los últimos meses obligó a la Gerencia del LAB al incremento de los vuelos a la capital. Pese a esto continúa la enorme demanda de pasajeros del LAB y la población de Sucre, reclama insistentemente porque las autoridades del Gobierno no se preocupen en mejorar y ampliar el aeropuerto de Lajastambo, el mismo que en la actualidad se encuentra en pésimas condiciones.

Tiene Ud. 1000.-pesos ?
LE DAMOS LA IDEA PARA GASTARLOS BIEN :

•AHORA TIENE LA OPORTUNIDAD DE COMPRAR CUALQUIER MODELO DE LA BICAMPEONA MUNDIAL...

YAMAHA
AUTO - LUBE

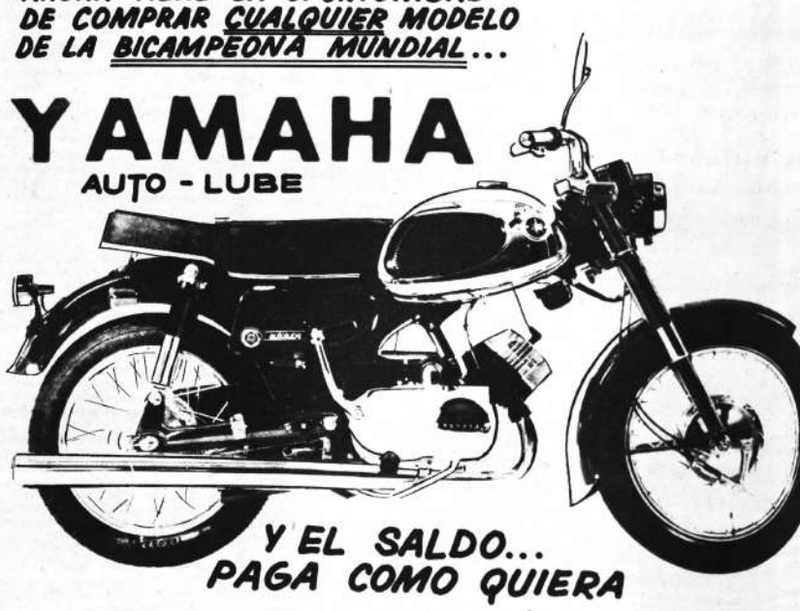

Y EL SALDO...
PAGA COMO QUIERA

Y ASI UD. SOLUCIONA SU PROBLEMA DE MOVILID

VENTAS EN:
TOYOTA BOLIVIANA LTDA
Y EN SUS AGENCIAS DE TODO EL PAIS

PRESENCIA

DIRECTOR: HUASCAR CAJIAS KAUFFMANN

CO-DIRECTOR GERENTE: ALBERTO BAILEY G

La Paz, Bolivia, Martes 8 de Febrero de 1966

PAULO VI Y LA PAZ

...cos hombres de nuestro tiempo han demostrado una preocu-...ón más viva por el problema de la paz y una acción más fir-... más enérgica por asegurarla, que el Pontífice Paulo VI.

...trayectoria en esta difícil ruta de los problemas de la hu-...dad se remonta a los días en que colaboraba de cerca a Pío ...uando ese Papa vió llegar la segunda guerra mundial, vivió ...ngustia y luchó por una paz duradera que no estuviera ba-... en el temor a las armas poderosas del enemigo sino en u-...isposición del espíritu de los gobernantes y de los pueblos.

...lo VI está dando pasos que van mucho más lejos que su ...ua predicación en discursos y documentos.

...presencia en la Asamblea General de las Naciones Unidas ...ficó un paso de enorme repercusión en todo el mundo. Su ... severo y moderno, su llamado a la organización mundial ...que agote los medios a su alcance a fin de asegurar la paz ...undo y en fin sus sugestiones prácticas y concretas, im-...eron a su intervención un sello de seriedad y de autoridad ...cutibles a la par que despertaban en todo el mundo, cris-... y no cristiano, unánimes pedidos para que la voz del Pa-...era seguida.

...de entonces el Papa Paulo ha continuado su campaña por ... del mundo. Insiste en sembrar ideas y despertar concien-... Y continúa dando pasos cada vez más importantes para e-... el espectro de una guerra total que destruiría a la humani-... al mismo tiempo los brotes regionales de guerra que se ...resentado en varias regiones. En las últimas semanas el ...ice no puede ocultar su preocupación por las proporciones ...está tomando el conflicto de Viet Nam.

...poyado las tentativas de paz iniciadas por el Presidente ...n. Ha dirigido un importante mensaje a la conferencia de ...a. Está ahora dando los pasos para lograr una conferen-... países no comprometidos que pueda intervenir en forma ...ante en el problema de la guerra de Viet Nam. No ha ocul-...u decisión de viajar a Ginebra o algún otro punto si su ...cia es necesaria para acelerar un acuerdo que ponga fin ...flicto. Y fuentes vaticanas hablan de nuevos pasos dra-...s que podría dar el Papa para poner las bases de una ver-... paz sin que los derechos y los tratados, como dijo ya ...ONU, tengan que ser puestos de un lado en prejuicio de ...iera de las partes.

...cemos, por otra parte, las gestiones diplomáticas que se ...n ante las Cancillerías de decenas de países para que ...apoyen decididamente las gestiones del Papa en orden a ...r la trágica guerra que azota el Sud Este de Asia.

... esto quiere decir que a los ojos del Pontífice el peligro ... grave, las consecuencias de la guerra tan desastrosas y ...ectos de una permanente tensión entre las potencias tan ...vas para la humanidad, que ha considerado su deber salir ...mpo puramente religioso para dar pasos de orden diplomá-... mediador sin los cuales no podría cumplir debidamente ...ión de representante de Cristo en la tierra.

...queda pedir a los gobernantes y esperar de ellos una a-...onsideración de los llamamientos del Papa, voz autori-...omo ninguna para decir una palabra que libere a la huma-...e la destrucción y a los pueblos del continuo pánico que ...s inspira.

LA POLITICA HOY

Se acentúa en fuentes informativas allegadas al frente de la revolución boliviana la impresión de que el Gral. Barrientos no ha tomado decisión alguna respecto de su candidatura y que esta sería tomada después de examinar las cosas aquí en Bolivia, una vez que se produzca su arribo. Este no ha sido fijado. Mientras unos opinan que se podría producir hasta fin de semana, otros creen que será alrededor del 20, puesto que el General todavía visitará varios estados de la Unión.

La creencia de que la candidatura de Barrientos no es un hecho seguro y definido tiene muchos orígenes. Sus declaraciones en Europa han sido un tanto contradictorias en torno a este tema. Pero con frecuencia ha dado la impresión de que podría dejar a un lado esa aspiración. Hace pocos días en Nueva York y luego en Washington ha llamado la atención por su insistencia en no darla por segura. Como recordé hace unos días, el Director de Informaciones de Palacio había escrito también en una revista internacional diciendo precisamente eso: que no era segura. Ahora fuentes del frente, como dije el domingo en esta columna, vuelven al tema. Finalmente no faltan las fuentes militares que dan a entender lo mismo, cuando todo el país estaba convencido que la candidatura de Barrientos era un hecho irrevisable.

La clave del problema está, precisamente, en el frente. Barrientos ha expresado que quiere ser candidato siempre que tenga un frente electoral fuerte y mayoritario. No sólo para ganar las elecciones por una considerable mayoría, sino para poder gobernar con el suficiente respaldo como para asegurar estabilidad social, paz interna y progreso.

Al parecer el frente, tal como está conformado ahora, no ofrece esas garantías. En ese sentido Barrientos vería la forma de ampliar su frente antes de decidir su candidatura. No es un secreto que se están dando pasos para lograr esa ampliación mientras los componentes actuales del frente se esfuerzan por demostrar que tal cosa no es necesaria.

Con estas y otras consideraciones parecidas, basadas todas ellas en hechos reales y en declaraciones de altas fuentes conocedoras del asunto, se aclara levemente el panorama pero no se dilucidan las cosas. Ello sucederá solamente cuando oigamos al propio General Barrientos anunciar su decisión.

Habría que añadir, mientras tanto, que hay ya declaraciones oficiales de que al llegar a Bolivia Barrientos reasumirá su cargo de Comandante en Jefe de las Fuerzas Armadas, mientras decida candidatear o no.

POLITICUS.

EL USO DE LENGUAS VERNACULAS EN COMUNIDADES DE RELIGIOSOS

Ciudad del Vaticano (NA)--La Santa Sede ha emitido un decreto reafirmando el uso del latín en la adoración de las comunidades de clérigos religiosos a fin de proveer uniformidad.

El decreto estableciendo leyes para el uso de lenguas vernaculares en la misa y recitación comunitaria del Breviario fue publicado en menos de una semana después de una orden similar requiriendo el uso del latín en las misas celebradas en seminarios.

La nueva ley para las comunidades religiosas de la Iglesia occidental en general dispone que el latín tiene que ser usado por los clérigos religiosos obligados a recitar el Breviario en coro. Se hacen excepciones para áreas de misión y para sacerdotes de órdenes asignados al trabajo parroquial. Los religiosos que no están obligados a la recitación comunitaria del oficio, las religiosas, y miembros de institutos seculares tienen mayor libertad en el uso de su propio lenguaje en la adoración.

El documento declara específicamente que su propósito es establecer "uniformidad y disponer normas bien definidas" y que representan el "consenso común" de la Congregación de Ritos, la Congregación de Religiosos y la Comisión Post--conciliar para la Aplicación de la Constitución sobre la Liturgia. Está firmado por los cardenales que encabezan cada uno de estos cuerpos.

La nueva orden relacionada con los religiosos está fechada el 23 de noviembre de 1965, pero fue dada a conocer públicamente en la última edición del ACTA APOSTOLICE SEDIS, publicación oficial de la Santa Sede. Sus disposiciones estrarán en vigor el 6 de febrero.

El decreto limitando el uso del vernacular en seminarios fue emitido la semana anterior por la Congregación de Seminarios y Universidades. El documento, titulado "Nativitate Domini" y enviado a todos los obispos del mundo, declara que el latín es la lengua oficial de la Iglesia y que deberían ser conocido por todos los seminaristas. Previene en contra del uso del vernacular de modo que el latín sea excluído, declarando que la Iglesia, aunque concede el uso del vernacular no desea que los clérigos ignoren el estudio del latín.

"El idioma para ofrecer la Misa en los seminarios es el latín, que es la lengua de la Iglesia y cuyo conocimiento es requerido de todos los clérigos", declara el documento.

Luego agrega que es "oportuno sin embargo" usar el vernacular en "ciertos días determinados". Hce esta concesión "para que los clérigos se puedan preparar mejor para los ritos que se celebrarán en las parroquias en estas lenguas (vernaculares)".

"Sin embargo, el uso del vernacular nunca puede llegar a ser tan general que perjudique el uso del latín", según el documento.

La instrucción señala que la liturgia hace uso de las artes, especialmente de la poesía y de la música y ha dado grandes maestros en el curso de los siglos.

En cuanto a la música da preferencia al uso del canto tradicional gregoriano. Recomienda música escogida del gran tesoro de polifonía clásica así como de composiciones modernas. Pide la formación de una schola cantorum, un coro especialmente capacitado para el canto gregoriano, y demanda un mínimo de una hora de instrucción en la liturgia todas las semanas durante cuatro años.

Ambos documentos inmediatamente trajeron a la memoria un decreto emitido por el Papa Juan XXIII en febrero, 1962, defendiendo el latín como lengua inmutable de la Iglesia occidental. El decreto una constitución apostólica titulada "Veterum Sapientia", ordenó que se enseñara el latín con más vigor en los seminarios, incluyendo el uso del latín en los cursos y textos relacionados con "las principales disciplinas sagradas".

El mismo tiempo, "Veterum Sapientia", ordenó a los obispos locales y a los superiores religiosos a que "procurasen....que ninguno de sus súbditos instigados por un deseo de novedad, escriba en contra del uso del latín en la enseñanza de las sagradas disciplinas o en los ritos sagrados de la liturgia".

AMERICA LATINA DEBE CONFIRMAR SU FE CATOLICA

Chicago (NA).- "Somos un p... blo bautizado en la fe catoli... pero nos encontramos en esta ... tuación, debido a razones histó... cas. Necesitamos urgente una ... tensa evangelización para conf... mar a nuestr... ...blo en su fe... dijo (Ene. 2... . Cardenal Ag... lo Rossi, Arzobispo de Sao Pa... (Brasil) en la Tercera Confer... cia Anual del Programa de C... peración Católica Interameri... na que se realiza en esta ciud...

"Es con profunda pena que ... mos en América Latina un g... número de católicos que deja... Iglesia cada año, un número ... es mayor que todas las conv... siones a la fe católica en to... los territorios del mundo mis... nero".

Luego agregó que era deber ... los católicos norteamericanos ... yudar a los católicos de Sudam... rica. "Como leemos en el lib... de los apóstoles, San Pablo ... dio el ejemplo de recoger do... ciones en las parroquias ricas ... Grecia y Galacia para ayudar ... la pobre madre Iglesia de Je... salén".

"En los tiempos modernos, ... fallecido Arzobispo O'Hare de ... Ciudad de Kansas, proyectó la u... ficación de las tres América... basada no en políticas inestab... o en el dólar, sino en la fe ca... lica".

Por último, dijo que las con... ciones económicas de los cató... cos latinoamericanos eran tan p... carias que los fondos disponib... para la Iglesia "no serían ni ... quiera suficientes para constr... una escuela secundaria en ... diócesis norteamericana", y ... dio ayudantes laicos norteame... canos para Sudamérica.

En la sesión matutina de la r... nión, el R.P. Mahon, Director ... Instituto de Pastoral de Pana... manifestó que no existía el cato... cismo en la mayor parte de Am... rica Latina. "Lo que vemos ... América Latina es un contine... entero que está pre-evangeliza... esperando la llegada de Ped... Santiago, Juan y Pablo".

Agregó que la Iglesia en Ce... tro y Sudamérica tiende a ser ... rigida hacia una "mentalidad ... cercado", fuera de la "cerc... están los que no creen y los c... denados.

El Director del Museo de His... ria de la Universidad Autóno... de México, el Profesor Gilbe... Jiménez Moreno, afirmó que ... diferencias entre las religion... americanas pre-colombinas y ... cristianismo pueden explicar ... por qué en Iberoamérica se pra... tica un seudo-catolicismo que ... llega a entender el concepto cr... tiano del pecado.

En el cristianismo el énfa... "se pone en la salvación de ... ma y por tanto en el bienestar ... cada individuo en el otro mun...

(Pasa a la Pág. 1...

TEMAS ADUANEROS

"Drawback" y "Admisión Temporaria"

Por VICTOR MOYA QUIROGA

El Ministerio de Hacienda ha dictado últimamente la Resolución Ministerial No. 882. usando términos que no condicen con la terminología técnica aduanera, universalmente consagrada, no obstante haber aplicado en el Arancel de Importaciones las Notas Explicativas de la Nomenclatura de Bruselas de 1955, o sea propiamente el Arancel de Importaciones de Tailandia, sin adaptación, corrección o enmienda alguna apareciendo nuestro país como plagiario.

Dicha Resolución Ministerial, omite consignar los nombres de las personas naturales o jurídicas interesadas en conseguir la exoneración del pago de gravámenes aduaneros para el "INGRESO de cueros con lana curtidos y sacos de algodón y yute para enviarlos al extranjero; en el primer caso, sólo la lana desprendida, y los sacos con productos bolivianos de exportación". (sic)

Sin embargo de esta omisión o falla procedimental de elemental observancia, se establecen normas de carácter general, disponiendo:

1) Que el "INGRESO" de mercaderías destinadas a utilizar mano de obra boliviana para que después sean "REEXPORTADAS" con el valor agregado que resulta de la utilización de mano de obra nacional o que sirven como contenidos de productos bolivianos de "EXPORTACION" aún sin mercado internacional, será considerado como "INGRESO CONDICIONAL".

Qué significa en términos aduaneros desusados este "INGRESO CONDICIONAL"?

Gramaticalmente ingresar es "entrar", en su acepción más lata; y condicional, bajo ciertas condiciones; lo que querría decir es que se PERMITIRA EL INGRESO DE MERCADERIAS AL PAIS, BAJO CIERTAS CONDICIONES. En el caso en especie, que motiva la Resolución Ministerial citada, trata de la importación (ingreso) de "RECORTES O DESPERDICIOS DE PELETERIA" CURTIDOS con el objeto de utilizar mano de obra para separar la lana en ellos adherida y DEVOLVERLA (REEXPORTACION) al país de origen quedando en Bolivia la retacería del cuero, "NO PUEDE SER CALIFICADA COMO IMPORTACION O INGRESO TEMPORAL AL TENOR DE LAS DEFINICIONES ESTABLECIDAS POR LA LEY ORGANICA DE ADUANAS, LO MISMO QUE EL INGRESO EVENTUAL DE ENVASES O SACOS DE ALGODON, YUTE O FIBRAS TEXTILES ARTIFICIALES O SINTETICOS, DESTINADOS EXCLUSIVAMENTE A PRODUCTOS EXPORTABLES, sin las características exigidas por la Partida Arancelaria 62.03 (Descripción impresa "Industria Boliviana" -- Marca registrada en Bolivia, peso en kgrs. del producto, tamaño máximo de 1.25 cm).

Luego al regimentar la "EXTRACCION de las mercaderías --así internadas como "INGRESO CONDICIONAL" -- de los depósitos fiscales, determina que se efectuarán mediante la Póliza de Ingreso Condicional, tramitada con las formalidades vigentes para la IMPORTACION.

Todo lo glosado corresponde a la Resolución Ministerial No. 882, llamándose en terminología aduanera dichas operaciones, "DRAWBACK" y "ADMISION TEMPORARIA", según los casos tratados, confundiéndose ambos términos.

En este sentido, el "DRAWBACK", equivale a rebaja o descuento de derechos de Aduana e "implica la REEXPORTACION del producto o productos importados después de haber sido transformados industrialmente".

El "DRAWBACK", constituye un sistema aduanero muy generalizado en casi todos los países, que cuidan de su industrialización y desarrollo económico.

En Francia, v. gr., se permitía la internación del azúcar colonial en bruto, sin afinar, mediante un gravamen que se aplicaba por cada cien kilos de producto. El azúcar era sometido a un refinamiento por la industria local, y luego volvía a salir al extranjero (reexportación).

La "ADMISION TEMPORARIA" se diferencia del "DRAWBACK", en que aquélla no paga los derechos aduaneros por determinados artículos que se importan para salir más tarde (reexportación), sino que se permite su internación al país con la condición de que una vez transformados por la industria interna, deben salir nuevamente al exterior, ya transformados.

Estas dos modalidades reemplazan ventajosamente a las primas que se otorgan a las exportaciones.

La legislación aduanera argentina contempla, para estos casos, que los exportadores de manteca y leche esterilizada, que hayan internado cajones de madera, armados o desarmados, de papel especial para envolturas y de envases de lata, para exportar sus productos, podrán pedir la devolución de los derechos que hayan pagado por ellos. Igual trato se dá a los exportadores de harina que hayan internado bolsas o sacos que sirven para envasar o ensacar sus productos.

En nuestra legislación, si bien no existían los sistemas del "DRAWBACK" y de la "ADMISION TEMPORARIA", ahora con esta disposición citada se legalizan ambas operaciones, si bien es cierto, sin hacer uso de la terminología técnica aduanera, que en estos casos hay que observarlos rigurosamente en prestigio y decoro del país.

Las Naciones Unidas y el Desarrollo

Por JUAN FERCSEY

...es Unidas ...eva organización llamada ...rama de las Naciones Uni-... el Desarrollo comenzó ...erar el trabajo inmenso cuya meta es el mejoramiento de la vida en el mundo entero, sobre todo en las regiones subdesarrolladas de Asia, Africa y América Latina. El programa ha sido constituido en las últimas semanas del año recién pasado, mediante la fusión del Fondo Especial y del Programa de Asistencia Técnica. El administrador del nuevo programa es el norteamericano Paul G. Hoffman, antiguo director del Fondo Especial de las Naciones Unidas; anteriormente, Hoffman había organizado al Mashall Plan que fortaleció las bases de la economía de Europa Occidental, después de la segunda guerra mundial. El coadministrador es David Owen, antiguo presidente de la Junta de Asistencia Técnica.

Los funcionarios del Consejo de Administración, de 27 miembros, eligieron por unanimidad a Mario Franzi, Italia, presidente; Maraiwid Tell, Jordanía, primer vicepresidente; S. St. A. Clarke, Jamaica segundo vicepresidente y Mohamed El Memmi, Túnez, relator.

El Secretario General de las Naciones Unidas, U Thant dijo que el Consejo de Administración del nuevo programa representaba "una coalición cuyos miembros son más numerosos que los de las propias Naciones Unidas, cuya acción está encaminada a combinar y armonizar virtualmente el talento y la experiencia de todo el sistema de organizaciones de las Naciones Unidas, y cuyo propósito es el progreso pacífico".

El Consejo considera propuestas de ejecutar más de 80 nuevos proyectos de ayuda para actividades previstas a la inversión, en beneficio de unos 60 países y territorios en desarrollo. Los proyectos se refieren a estudios de recursos minerales hidrológicos, utilización de tierra y agua, transporte, comunicaciones e industrias manufactureras, e investigaciones, capacitación y desarrollo económico, a un costo de unos 225 millones de dólares, prorrateados a base de 105 millones para las Naciones Unidas y 150 millones para los gobiernos beneficiarios.

El presidente Mario Franzi dijo que los nuevos proyectos representan el más grande de los programas que se hayan preparado hasta ahora en la materia. El administrador del programa, Paul F. Hoffman dijo que la meta indicada por la Asamblea General, una suma total de 200 millones anualmente, tendrá que ser duplicada para labores de preinversión en los próximos cinco años. Refiriéndose al programa del Fondo Especial, que es componente del Programa actual, el señor Hoffman dijo que contenía 522 proyectos, por un costo de 1,151 millones de dólares, de los cuales el Fondo Especial proporcionaría 478.

Los recursos brutos para asistencia técnica en 1966 suman 66,5 millones, y se los necesita en su totalidad para financiar los programas aprobados este año, declaró el coadministrador Owen.

Al mismo tiempo, se ha reunido en Nueva York el Grupo de Trabajo sobre precios y cuotas, de la Conferencia de las Naciones Unidas sobre el Cacao. Syed Amjad Ali, de Pakistán, presidente de la Junta de Comercio y Desarrollo, fue elegido presidente de la reunión. Raúl Prebisch, Secretario General de la Conferencia de las Naciones Unidas sobre Comercio y Desarrollo, dirigió la palabra al Grupo, diciendo que había perspectivas de concertar un convenio. Añadió que las medidas que podrían estabilizar el mercado de cacao serían, entre otras, cuotas de ventas, reservas de estabilización, ciertos impuestos y el uso de excedentes de cacao para producción de margarina.

De los 12 países productores y consumidores de cacao que asisten a la reunión, dos son latinoamericanos: Brasil y México.

...ARTA DEL DIA

...as Villas: Una lección

...que viven en la ciudad:

...gentes que viven en la periferie de la ciudad, villas, barrios ...sos y apartados, nuevos distritos de trabajadores y gente hu-... están dándonos silenciosamente, una lección de incalcula-...lor.

...as las semanas podemos leer noticias de trabajos comunes ...a índole realizados en domingo o en horas libres por esas ... que no se han puesto a esperarlo todo hecho, a que venga un ...ro del gobierno o un préstamo maravilloso para limpiar ...alles arreglar sus alcantarillas, poner coto a los arroyos ...osos, poner en marcha escuelas, dar empuje al mejoramien-... sus distritos. Ayer leí que un ciego de Pura Pura daba su ...para que se empiecen a dictar clases mientras los vecinos ... Portada recolectaban piedras y limpiaban un terreno para ...r la escuela y los que viven en Villa Nuevo Potosí dedica-... domingo a limpiar sus calles. Y podría seguir enumeran-...os como ésos. Acción Comunal, Fe y Alegría y otras orga-...nes prestan su apoyo y su ayuda a quienes así quieren ayu-...a sí mismos.

...interesante que el ejemplo nos venga de nuestras gentes hu-... De los hombres y mujeres del pueblo, de los obreros, ven-...s, trabajadores simples empleados. Porque nosotros, "las ... dirigentes" nunca hemos sido capaces de hacer cosas seme-... Y hablamos, y arreglamos el país y el mundo con nuestras ...laciones y conversaciones y protestamos por lo que otros ...en o no nos dan y convertimos el desarrollo en un problema ...trincado que sencillamente no puede hacerse ni llevarse a-...e.

...experiencia no es nueva. Allí están decenas de pueblitos del ...no, del valle o del oriente recibiendo una mínima ayuda para ...ar en conjunto por dotarse de agua potable, por lograr alcan-...s, luz, escuelas u hospitales.

...quiero felicitar a esas gentes por ese espíritu. Agradecerles ...se ejemplo. Alentarles para que sigan por ese camino. Y de-... que en este país de charlatanes y de falsos profetas, ellas ...an una obra sólida que es garantía de un futuro mejor, prue-...na reserva humana de gran aliento y muestra de que éste ...ni podrá ser nunca un país de mancos y de inútiles, de abúli-... se sientan a lamentar sus miserias o de ovejas de reba-... se dejan arrastrar solamente a la politiquería o a las ma-... de grupo.

...los demás tengamos el coraje de admirar todo eso y apren-... Debemos ir los domingos por esos barrios con los ojos bien ...tos, y el alma dispuesta a asimilar este ejemplo que alienta ...ocina.

...saluda.

XAVIER

LA NOTICIA DE Perfil PAULOVICH

Murió el cabo Athos

.El cabo de Policía, Athos, falleció la noche del domingo víctim... de una pulmonía fulminante. Sus restos fueron enterrados ayer en ... Escuela de Següencoma, en medio del dolor de todos los que le con... cieron.

* * * * * * * * * *

Era un cabo ejemplar. Yo lo quise desde que lo vi y entre tod... los policías que conozco, fue el que más rápido ganó mi amistad. Hace tiempo que yo le dije: -Athos, tienes que abrigarte más, ... me parece bien que salgas a la calle a trabajar sin ningún abrig... El me miró y no respondió nada, cual era su costumbre y contin... su tarea al servicio de la colectividad, persiguiendo huellas que ... permitieran dar con el delincuente.

* * * * * * * * * *

Fue un cabo disciplinado. Podía haber sido ascendido a Sargen... en la última Orden General de Policías, grado que él nunca hab... solicitado. Las autoridades no lo vieron por conveniente y él se que... tan pancho. No dijo nada a nadie. No levantó a la tropa en protes... por la omisión, ni reclamó ante las autoridades superiores. Lo to... filosóficamente. Tal vez en su silencio calibró la injusticia, pero cal... Pudo haber protestado como hacen los de su raza, pero no lo hiz...

* * * * * * * * * *

Una vida ejemplar la del cabo Athos. Trabajaba todos los día... despertaba mucho antes que el resto de la tropa. A veces fue él qu... hizo despertar al corneta de la Escuela de Policías y emprendía ... trabajo, siempre alegre e incansable. Trabajaba hasta la noche y l... go, mientras los cadetes, los oficiales, los cabos y los sargentos ... maban un cigarrillo antes de dormir, el cabo Athos (que nunca fum... se echaba tranquilamente hasta que el sueño lo rendía. Soñaba cos... inverosímiles en su lucha contra la delincuencia.

* * * * * * * * * *

En su incansable vida de trabajo, donde jamás asomo la más peq... ña inmoralidad porque el cabo Athos no bebía ni pensaba en mujer... tenía sólo una diversión. Era ir al fútbol. Miraba los partidos tra... quilamente, nunca dijo una palabrota ni insultó a ningún árbitro. ... veces se irritaba pero se contenía. Un cabo de Policía no podía ... rienda suelta a su indiganación, ni a su entusiasmo.

* * * * * * * * * *

La otra noche fue al fútbol y allí se coló la pulmonía fulminan... Vanos fueron los esfuerzos de la ciencia. Quiso dejar un mens... a la perrita que amaba pero no pudo. El cabo Athos, perro de Po... cía, murió. Un ciudadano agradecido, en nombre de toda la colect... dad, le dice: Adios.

PAULOVICH.

HA SIDO ABOLIDA LA "THINKA" A MINEROS

El Presidente de COMIBOL anunció anoche a PRESENCIA que de acuerdo a los decretos de 23 de Mayo del pasado año, se ha suspendido en forma definitiva la concesión de la "thinka", que tradicionalmente se concedía a los mineros con motivo de las fiestas del carnaval.

El obsequio de la "thinka" consistente en cerveza, cigarrillos y dulces ha sido abolido en forma definitiva. "Sin embargo añadió el Cnl. Lechín la Comibol, en previsión de esta medida, cancelará a los obreros de las minas nacionalizadas el porcentaje del 25% que ha obtenido la primera entidad minera-estatal por concepto de utilidades durante los últimos cuatro meses del año pasado" Agregó el Presidente de Comibol que juntamente con este beneficio, los mineros también recibirán el pago de los incentivos del cuatro y dos correspondientes al mes de Enero del año en curso. Añadió en su declaración el Cnl. Juan Lechín Suárez, que estos beneficios que serán cancelados en el curso de los subsiguientes días son superiores a los que los mineros recibían anteriormente con la "thinka"

Comibol ha hecho conocer estas determinaciones a las gerencias de las minas nacionalizadas para que se encarguen de transmitirlas a los sindicatos mineros. Muchas de las organizaciones sindicales mineras, habían solicitado a Comibol la concesión de la "thinka" y el pago del porcentaje de utilidades del 25% por el cuatrimestre, más el incentivo del cuatro y dos El Sindicato de San José dio plazo hasta el 15 del presente para que Comibol haga efectivo el pago de estos beneficios . Similares planteamientos formularon otros sindicatos mineros, entre ellos el de Catavi y Siglo XX.

En su declaración a PRESENCIA el Cnl Lechín puntualizó que los indicados beneficios a cancelarse a los trabajadores mineros, no se involucran en el haber o salario que perciben mensualmente.

TRANQUILIDAD

El Presidente de Comibol reiteró a PRESENCIA que actualmente en todos los distritos mineros se está trabajando con toda normalidad y con proyecciones de que la producción de estaño sea superada, rebasando los cálculos estimados.

ACTIVIDAD SINDICAL

El sindicato clandestino de Constructores y Empleados Municipales , mediante un comunicado, denuncia algunos atropellos que estarían sufriendo por parte de las autoridades comunales. Reclaman por la suspensión de los subsidios familiares, por los despidos que se efectuarían semanalmente y por la supresión del descanso pre y post natal a que tenían derecho las empleadas municipales, por una conquista social

El comunicado, está firmado por Guillermo Lima, como Secretario de Prensa y Propaganda.

****

La Empresa Nacional de Ferrocarriles distribuirá entre sus trabajadores los terrenos adquiridos del Banco Minero en la zona de Achachicala. Cuatrocientos sesenta mil metros cuadrados serán distribuidos entre los trabajadores que designe la Confederación de Ferroviarios por intermedio de los sindicatos.

****

Los Jubilados Administrativos "Beneméritos de la Patria" se reúnen hoy en su local de la calle Yanacocha para recibir el informe de las charlas que sostuvieron sus dirigentes con representantes del Gobierno. Determinarán las medidas que adoptarán si la solución a su conflicto económico no se dá en los próximos días.

****

El sindicato de ex-obreros municipales anuncia huelga de hambre para el próximo viernes si hasta esa fecha no reciben el monto de sus indemnizaciones. El aguinaldo correspondiente a 1965 es otro pago que piden los 125 obreros que figuraban en la lista de "incapacidad" de la comuna paceña.

****

El sábado pasado se posesionó la nueva directiva de Acción Sindical Boliviana, regional La Paz. Esta organización de sindicalismo cristiano está dirigida por Luis López, trabajador de la empresa "Volcán".

****

La anterior semana se eligió en el centro minero de Corocoro el nuevo sindicato de trabajadores. Está encabezado por Luis Nava, un profesor de la empresa. Una delegación de mineros llegará a esta ciudad para invitar al Ministro de Trabajo, Tcnl. Samuel Gallardo, al acto de posesión de la nueva directiva

****

El sábado se posesionó la Federación de Profesores de Educación Secundaria en provincias. Componen la directiva los profesores: Mateo Murillo, como Secretario Ejecutivo y Max Gorriti, Luis Apaza, Lionel Alfaro, Constantino Ugarte, Virginia Aramayo y Mario Urioste, las demás carteras.

****

El Sindicato de Colectiveros Propietarios, Conductores y Cobradores "Eduardo Abaroa", que cubre las líneas de colectivos a Sopocachi, visitó al Director de Tránsito para ofrecerle su colaboración en el cumplimiento de los nuevos horarios de ingreso a trabajo, impuesto por esa oficina. Para el efecto pidieron la presencia de inspectores que controlen el ingreso al servicio diario Habrán inspectores para controlar también la presentación y la higiene de los conductores y cobradores.

DONACIONES DEL CLUB DE LEONES A COPACABANA

.El Club de Leones de La Paz, el domingo pasado entregó a la ciudad de Copacabana ocho bancos de cemento para la plaza "2 de Febrero", así como también comestibles y menaje de cocina a la escuela que mantienen las Madres Misioneras.

A las 10 de la mañana, el Alcalde de esa ciudad, señor Arañbar ofrecio una recepción a la delegación de los Leones, después de realizada la entrega.

La comunidad religiosa de los Franciscanos que está a cargo del tempo de Copacabana, efectuó actos religiosos dando a los miembros de la delegación de los Leones, a besar el manto de la Virgen.

Crecimiento de población escolar agrava crisis de la educación en nuestro país

En el primer día de clases, en el patio de un colegio particular tres alumnas alistan su merienda. Tienen un horario de estudio en la mañana y la tarde.

De pronto, la ciudad se vio invadida, ayer, por una primavera, de mandiles blancos que aumentó la alegría de estos últimos días soleados. Los estudiantes volvieron a sus aulas. Y los que no pudieron hacerlo, como los de tres escuelas fiscales, se lanzaron con sus padres por las calles en son de protesta.

Una manifestación de padres de familia culminó, ayer por la mañana, cuando éstos invadieron a gritos el Ministerio de Educación y Cultura. El Ministro Banzer Suárez, en persona, les explicó que serían atendidos por la tarde siempre que delegaran a sus representantes para la discusión del problema y la proposición de soluciones. Así lo hicieron.

A las 3 de la tarde, los delegados de los padres de cerca de mil quinientos estudiantes de de mil quinientos estudiantes de las escuelas "Díaz Romero" "Vicenta Eguino" y "Lindaura Campero", y del kindergarten "Primavera", se reunieron con el Cnl. Banzer, en su despacho.

La discusión giró en torno a la solución que debía encontrarse después de plantearse el hecho de la demolición del local donde funcionaban las tres citadas escuelas. En efecto, la Alcaldía Municipal autorizó el derrumbamiento del edificio situado al lado del templo de San Francisco, para dar paso al plan urbano de ampliación de la plaza que actualmente está en vías de construcción.

Después de una larga entrevista, el Ministerio de Educación y Cultura se comprometió a comprar un inmueble situado en la calle Yanacocha esquina Sucre que será destinado al funcionamiento de las escuelas afectadas. Se dijo que el citado inmueble sólo requiere de pequeñas reparaciones para ser habilitado como establecimiento educativo.

Mientras tanto, las tres escuelas y el kindergarten pasarán clases normalmente en la Casa de la Cultura de la Municipalidad, Los padres de familia por su parte, demostraron su conformidad con la solución oficial y declararon que será nombrada "una delegación para supervigilar la obra y trabajar en estrecho contacto con las autoridades del ramo".

A esta circunstancia se suma el hecho de que un crecido número de niños no ha sido admitido en locales que rebasan de la cantidad pedagógicamente aconsejable. La opinión pública, cuya fracción importante la forman los padres de familia, considera que el problema educativo se agrava en nuestro país, debido a la explosión demográfica operada en estos últimos años y debido también a que la preocupación de nuestros gobernantes, desde siempre, ha sido casi nula cuando se trata de la educación. Así podemos observar que la mayoría de los locales donde funcionan las escuelas y los colegios fiscales se encuentra casi en ruinas,abandonada y desprovista de todo el material necesario, por no decir, indispensable.

INSCRIPCIONES

Mediante una orden emitida por el Ministerio de Educación, la Jefatura del Distrito Escolar, de La Paz procedió, durante toda la mañana de ayer, a recibir la inscripción de aquellos estudiantes que, por razones especiales, no lo hubieran hecho, en el plazo fijado.

Se informó que fueron inscritos alrededor de cien estudiantes.

RE-DESQUITE

La Dirección General de Educación, por su parte, evacuó ayer un informe en favor de los alumnos aplazados en una sola materia técnica (Música, Dibujo,Educación Física, Labores o Educación Doméstica). Estos podrán dar un nuevo examen en un plazo que será determinado por las autoridades educativas.

CON LOS ESTUDIANTES

Entrevistado que fue el Secretario Ejecutivo de la Confederación de Estudiantes de Secundaria de Bolivia, éste dijo que "se debería dar una nueva oportunidad a los estudiantes reprobados-" y que él considera urgente una reunión nacional de técnicos en Educación para que se estudie el fenómeno del crecido número de aplazamientos producidos el año pasado. Gutiérrez Dams considera que, si se ha cumplido con los 200 días fijados por el Código de la Educación, "hay algo que no funciona bien" y que "ese algo" debe ser denunciado y estudiado, para su inmediata superación.

Línea política del PRIN se se realizará el 7 de marzo definirá en conferencia que

.La línea política que imprimirá el Partido Revolucionario de Izquierda Nacionalista (P.R. I.N.) para las elecciones y su participación en frentes políticos serán definidas en la primera Conferencia Nacional que realizará ese partido en esta ciudad, entre el 7 y el 9 de marzo próximo. Después del MNR sector Víctor Andrade, de Falange y del PDC que se reunirá en una conferencia nacional el próximo día 20, el PRIN será el cuarto partido en realizar una reunión nacional, convocada ayer por el Comité Ejecutivo Nacional de esa organización política, en la presente etapa pre-electoral.

A dicha asamblea política, aparte de la concurrencia de los cuadros directivos, también asistirán delegaciones representativas de las clases sociales, de las diversas actividades privadas y de las organizaciones internas del PRIN. La convocatoria está suscrita por Jorge Flores Arias como Secretario General del Partido y José Morales Guillén como Secretario de Organización del Comité Ejecutivo Nacional.

TEMARIO

El temario que será discutido en la Conferencia del PRIN comprende problemas políticos, política internacional, económicos y sociales. Antes de ser discutido, el Comité Ejecutivo Nacional informará sobre las actividades que desarrolló. Este documento tendrá especial interés en lo que toca al período comprendido entre mayo del año pasado y la fecha de realización de la asamblea política, porque permitirá conocer las actividades del jefe de ese partido, Juan Lechín Oquendo, la clase de directivas enviadas desde el exilio y las tácticas de lucha puestas en práctica por ese partido desde la clandestinidad.

Los problemas económicos consignados en el temario, se refieren a la defensa de la nacionalización de minas y de Yacimientos Petrolíferos Fiscales Bolivianos; la capacidad adquisitiva de sueldos y salarios y la elevación del costo de vida.

Los problemas políticos abarcan la cuestión electoral, las alianzas y frentes políticos, la línea de ese partido, la derogatoria de la Ley de Seguridad del Estado, y la participación de la mujer en la vida nacional.

Los problemas sociales enfocan la vigencia de la Ley General del Trabajo respeto al fuero sindical, la reposición de sueldos y salarios a mayo de 1965, la derogatoria del Decreto del Servicio Civil Obligatorio, represión a la clase trabajadora y sus consecuencias, racionalización de la CNSS, descentralización de CONAVI del uno por ciento destinado para viviendas obreras.

En política internacional plantea la posición ya acordada a tiempo de ser fundado el PRIN: autodeterminación de los pueblos y no intervención en internos de otro Estad

En los aspectos cu tratarán problemas e universitarios y se p jerarquización del ma cional.

EE.UU. AYUDARA...

(Viene de la página 1)

a los miembros de la delegación vietnamita: "Señores, quiero reiterarles con la mayor claridad posible, la voluntad norteamericana de llevar nuestro esfuerzo hasta el final Somos compañeros de combate y no los abandonaremos. Al mismo tiempo, daremos cumplimiento a otra empresa: De conseguir mejores condiciones de vida para el pueblo sudvietnamita".

.Al empezar las conversaciones -gran parte de las cuales fueron secretas y cuyos detalles fueron dados a conocer a los periodistas por voceros de Johnson y de Ky- el Presidente norteamericano confirmó a sus interlocutores que después del discurso pronunciado el 15 de enero por el Gral. Ky, había decidido realizar un vasto plan de mejoras en Vietnam del Sur.

Después, rindió homenaje a las tropas sudvietnamitas y exhortó a los dirigentes de Saigón a persistir en sus esfuerzos de guerra y paz: "Si ustedes no lo hacen, todo cuanto hagamos nosotros será inútil" dijo,

INDECISIONES Y DEBILIDADES

Después , el Gral Van Thieu agradeció a Lyndon Johnson y a su Gobierno, la ocasión de reunirse y "hablar con toda franqueza". Anotó que pese a lo prolongado de la guerra, Saigón se esfuerza por establecer un régimen democrático sólido y fuerte.

Por su parte, el Gral. Cao Ky hizo una larga exposición de la situación en Vietnam, reconociendo las indecisiones y debilidades -sobre todo políticas- de parte de Saigón.

Por todo ello, es preciso realizar las reformas necesarias antes de que la guerra acabe, desde ya mismo, puntualizó.

Según el Premier, que citó largas y detalladas estadísticas, un número creciente de elementos vietcongs se pasan a las filas gubernamentales. Hace falta, en suma , concluyó el General, ganar no solo la guerra, sino también las voluntades.

La sesión se cerró con una última intervención de Johnson: "En nombre de la opinión aplastantemente mayoritaria del pueblo norteamericano, quiero agradecer al Gral. Nguyen Cao Ky, su afirmación de que deben proseguir los intentos de paz En el fondo de nuestros corazones, todos sabemos que así debe ser".

Use perfumes KATTIA
Murillo 810 Casilla 2107

BARRIENTOS SONDEA REANUDACION RELACIONES CON CHILE Y VENEZ

Washington 7 (AP).- Se informó hoy que estaban en desarrollo, o estaban contemplándose, conversaciones informales por Bolivia destinadas a la reanudación de relaciones diplomáticas con Chile y Venezuela.

Se tenía entendido que Renè Barrientos, quien renunció recientemente como co-presidente de Bolivia para intervenir en las elecciones presidenciales allí, ha discutido la situación con carácter extra-oficial con el Embajador de Chile Radomiro Tomic. Se añadio que contempla un viaje a Caracas, en breve, para sondear allí el tema de la reanudación de relaciones.

Barrientos ofrecerá m conferencia de prensa y p tenga algo que decl el particular.

Se tiene entendido que o una posible visita a varia entre ellos a México, P Perú. Sin embargo, un v la Embajada de Bolivia que éste es un asunto cual Barrientos podría t su conferencia de pren na.

El ex-presidente bol encuentra aquí después ciente viaje a Suiza sometido a un examen

PRESIDENTE DE CORTE NACIONA ELECTORAL AFIRMO QUE ESTA ADMITIRA PRESIONES DE NADI

.La Corte Nacional Electoral ve entrabada su labor al no haber sido todavía constituídas las Cortes Departamentales Electorales. Este hecho ha sido destacado por el Presidente de la Co nal, Dr. Mario Rolón An para señalar gráficam tuación en que se en maximo organismo ele que "hay cabeza pero no

El Presidente del organismo electoral cr cho de que las Corte mentales no hubieran si tituídas por la Junta M oportunamente, recibió de miembros que debía nados ayer por Decret Señaló que las inscri ciudadanos deben per biertas por lo menos n y que las papeletas de rían estar distribuídas territorio por lo menos tra días de anticipación elecciones.

Hizo conocer que mo electoral es delic plicado y que la orga las elecciones requiere Mario Rolón Anaya se Corte Nacional Elector gran responsabilidad q pero que para ello req Poder Ejecutivo apres titución de las Corte mentales.

Destacó que uno de l para que la Corte pu sus actividades es el conómico. Mientras e dijo no provea de los f sarios para el funcion la Corte, esta institu plirá ninguna función, te del complejo mecani re de un presupuesto, sus actividades práctic porales.

Por otra parte apu partidos deben solicita cripción de acuerdo a la ciones de la Ley Elec habra nueva asignación en base a los siete bás consta el espectro sola

Finalizo señalando será estrictamente apl la Corte Nacional Elect mitirá presiones ni po bligada por nadie a ap aquélla.

Con fines de benefice está en rifa una vago

.Bajo los auspicios de la orden religiosa de las Misiones de la Santísima Trinidad María Inmaculada, el 25 del presente mes se verificará la rifa de una vagoneta Peugeot en los salones de la Alcaldía Municipal.

Esta rifa pro- obra social en favor de la Juventud Femenina tiene el objeto de prestar ayuda a las jóvenes del país mediante la enseñanza gratuita de clases de corte y confección, economía doméstica, higiene moral y otras de orientación humana y cristiana para la vida.

GRAN DEMANDA

El sorteo de la vagoneta y los otros premios que inicialmente estaba fijado para el 8 de diciembre de 1965, ha sido postergado por unica vez, en razón de que los talonarios del interior de la República no habían llegado a tiempo para ser incluidos en l ta razón obligó a solici tergación del sorteo h de los corrientes. En di terias de la ciudad, las religiosas están term vender los números d cuyo costo alcanza a bolivianos , habiéndose na gran demanda del P cooperar a esta obra so

LOS PREMIOS

Además de la vagone se sortearán los sigui mios. Un juego de livi na de escribir, máquina mantel para cena bord no, radio portátil, tapet metros de colores co españoles; juego de cu noxidables; corte de pa juego de manteles ind juego de polvoceras pa dor; plancha eléctrica ción de libros a elección

"SAN MARTIN HERMANOS LIMITADA"

AGENTES DESPACHADORES DE ADUANA

Saludan en sus Bodas de Plata a sus dilectos amigos y dignos colaboradores "VASCAL S. A." Embotelladores de "Coca-Cola".

"alzamiento nacional" propugnado por SB se haría por las "rutas pacíficas"

S RESOLUCIONES APROBADAS POR LA CONFERENCIA NACIONAL DE DIRI-NTES DE ESE PARTIDO, EFECTUADA EN SANTA CRUZ, CONDENAN A LA NTA POR LA "DEFRAUDACION DE LOS IDEALES Y COMPROMISOS HISTORI-S DE LA REVOLUCION RESTAURADORA".

lzamiento Nacional" pro- por Falange Socialista Bo- al cabo de su Convención l de Dirigentes reunida Cruz contempla las "ru- ficas" para "levantar a la cia su Destino Nacional" smo tiempo señala "la de- ción de no soportar más iones nacionales", para lo partido anuncia que "pro- la lucha total de los boli- con las armas que la jus- deber impongan".

to puntos, varios de los enen numerosos incisos, gistas sustentan su tesis amiento Nacional. El pri- esos puntos dice: "La fre una permanente frus- rgánica e histórica, re- :

constante vivir en la o en la dictadura sin ha- as sociales y políticas encia nacional.

ta de instituciones inter-

uso del poder guberna- omo un poder arbitra- nal o de casta, sin suje- orden de derecho;

injusticia en la distri- la riqueza nacional y amiento en manos de s;

debatirse en el círculo la miseria y el sub- ;

alineaciones del indivi- y el marxismo, que des- destino nacional".

LA NACION"

acápites dos y tres del , se puntualiza que "la puede soportar indefi- tal estado de cosas za su existencia misma. que se debate en la des- -añade-, sin objetivos y con sus claes dirigen- entido en la Historia, los valores de la per- a y la Nación, se conde- trucción.

o -sigué el documento- los bolivianos encarar e alzar la Nación ha- plimiento de su destino en procura del bien Bolivia y la integración ria Latinoamericana".

TO

puntos cuatro y cinco, l "Alzamiento Nacio- ual, dicen, "es la mo- de todos los recursos de los bolivianos para el fin de la explotación por el hombre, con la n cambio, de estructu- es, económicas y polí- justas, y en las que la mana y la Nación ha- al cumplimiento y sig-

olítico y social -conti- cionalización de la Na- vivir de los bolivianos mparo de la justicia de derecho. Es decir, n de los organismos s de sociedad, de los arece la Patria. Las ades, sindicatos, cor- profesionales, indus- erciales, Fuerzas Ar- ituciones policiarias, s, universitarios. Igle- dos políticos, deben in- a existencia real, or- la que sus miembros plimiento a los fines los organismos inter- ando a la Patria de una social armónica, en el n el progreso. Dotar rtamentos de le Repú- statutos Territoriales, strumentos jurídicos, económicos que permi- io desarrollo en base tiva y riquezas de las cionales, hoy olvidadas er central absorbente. e las cámaras funcio- as cuales estén repre- almente, todas las cla- as sociales de la Na- se entonces las condi- na auténtica democra- entativa. Así, todas las ales de la Nación ingre- erdadero ejercicio del ico que les es escamo- sí el campesinado, en á integrado a la nacio-

PARA SEIDOS

te los grupos reaccio- piden el poder para sus e clase -anota más a- e los grupos revanchis- iden el poder para su , ante el anarquismo que pide el poder pa- lase social, aspira al todos los desposeídos los bolivianos".

N IA

ria educativa, sugieren ificación integral de la de la Nación".

onómico, "la organi- trabajo, el capital y

la riqueza nacional, a través de la Empresa Comunitaria y Cooperativas Nacionales, que la arranquen del subdesarrollo económico y la miseria, creando la mística de la producción y el desarrollo económico y social.

"1.- Infrasestructuras (caminos de penetración).

"2.- Minería y agricultura (descentralización de la Comibol y planificación de la explotación agropecuaria, impulso a la minería privada).

"3.- Estímulo de los mercados de consumo y creación de la Cámara de Exportación".

SENTIDO HISTORICO

Destacan -en el punto cinco- que Alzamiento Nacional es "sobre todo hallar el Sentido Histórico perdido por la Patria. Hoy vive Bolivia sin significación en la Historia e internacionalmente se halla condenada a una existencia dependiente y estéril".

OBJETIVOS NACIONALES

Al concluir esa tesis, señalan los "Objetivos Nacionales" que propugnan: "En lo interno: Por la lucha común, de Empresa Nacional, para conseguir los objetivos del Alzamiento Nacional. En lo internacional: Objetivos latinoamericanos que conviertan a Bolivia en Nación propugnadora de la Patria Latinoamericana".

Puntualizan la necesidad de promover "a todas las fuerzas del país en una total, decidida y franca oposición a toda medida antiboliviana".

Dicen oponerse a) A la Junta Militar de Gobierno, por la defraudación de los ideales y compromisos históricos de la Revolución Restauradora de Noviembre y al uso paternalista del poder; b) Se opone a la injusticia social y luchará por el poder para los desposeídos y de todos los bolivianos; c) Se opone al despilfarro de todas las energías y el poco capital disponible de la Nación, y luchará por la planificación de las energías y riqueza nacional. Por ello, denuncia a la Junta Militar de Gobierno en su estéril paternalismo económico y en su despilfarro anti-boliviano-"

TODAS LAS ARMAS

Finalmente, sostiene que "Alzamiento Nacional es la afirmación de FSB, de alcanzar, por rutas pacíficas, el levantar a la Patria hacia su Destino Nacional, Pero también es la determinación de no soportar más frustraciones nacionales. En tal caso, FSB -concluye- promoverá la lucha total de los bolivianos, con las armas que la justicia y el deber impongan".

Obsequios para la cárcel de mujeres

Ayer la señora Lía Jimenez de Quiroga Terán acompañada por las señoras Gladys de Arguedas y Gaby Vargas de Salomón, visitó las instalaciones de la Cárcel de Mujeres En esta oportunidad la esposa del Ministro de Gobierno hizo entrega de dos juegos de living, frazadas, toallas y ropa de cama.

La actitud de las señoras visitantes fue objeto de demostraciones de aprecio por parte de las religiosas que administran dicho nosocomio. La Sra. de Quiroga Terán anunció que en los próximos dias realizarán visitas de esta índole a instituciones de beneficencia social.

Proponen a Barrientos formación de un Frente con FSB y el PDC

Lo postularían como Presidente y para la Vice Presidencia designarían a un miembro de cualquiera de esos dos Partidos.

El General René Barrientos Ortuño recibió propuesta para la formación de un Frente Dmócrata --juntamente con FSB y el PDC-- que postularía su nombre a la candidatura presidencial en las próximas elecciones, llevando como acompañante a un miembro de Falange o del Partido Demócrata Cristiano.

Dicha proposición le fue hecha en Washington, donde se encuentra en viaje de retorno a Bolivia, después de su gira por Europa. Para ello viajó a Estados Unidos el Jefe del Partido Socialista Revolucionario (PSR), Enrique Achá Alvarez. Además, se aprovechará la presencia en la capital norteamericana del Secretario de Organización del Comité Nacional del PDC, Benjamín Miguel Harb.

LA IDEA

Según fuentes de entera fe, la formación de dicho frente demócrata tendría como bases fundamentales a Falange Socialista Boliviana y al Partido Demócrata Cristiano. Se trata de llevar a René Barrientos Ortuño como candidato presidencial Lógicamente, a dicho Frente, de concretarse, se sumarían los Partidos que integran actualmente el Frente de la Revolución Boliviana.

La idea pertenece a Enrique Achá Alvarez. El mismo está encargado de realizar las gestiones, aunque en ellas no han tomado parte activa --por lo menos oficialmente no se conoce nada- los Partidos sugeridos para formar dicho Frente.

De concretarse la idea, el Frente de la Revolución tendría que revisar la postulación que hace de Luis Adolfo Siles Salinas para la Vicepresidencia Al parecer, dichos contactos y un principio de acuerdo, en ese sentido, se habrían concretado ya.

En cuanto a la participación del PDC en dicha agrupación, se tiene información de que en esta ciudad, bajo los auspicios de Achá Alvarez, se efectuaron ya charlas preliminares. Dichas charlas podrían concretarse en la entrevista a cumplirse entre Barrientos, Achá Alvarez y Benjamín Miguel De lograrse algo en concreto, existe, también, la posibilidad de que viaje a Estados Unidos Luis Adolfo Siles Salinas, aunque por ese lado no existe información oficial

De todas maneras, se adelantó que el Gral. Barrientos Ortuño -que reiteradamente declaró en Estados Unidos y en Europa que decidirá el problema de su candidatura cuando retorne a Bolivia- dará su respuesta definitiva a la propuesta de formar dicho frente demócrata, cuando llegue a La Paz, posiblemente en el curso de la semana próxima.

Por el lado de Falange Socialista Boliviana, existen dos -entre varias- declaraciones aprobadas por su Conferencia Nacional de Dirigentes reunida en Santa Cruz, que dejan abierta una posible formación o integración de un frente demócrata.

La primera, es aquella en que se afirma que FSB no tiene alianza o pacto con ötros partidos que no sean las organizaciones políticas que componen la Comunidad Demócrata Cristiana. La segunda, aquella mediante la que se recomienda a la Jefatura de ese Partido la abstención electoral, pero que deja a los jefes falangistas con la posibilidad de cambiar esa recomendación, procediendo "de acuerdo a las facultades que le otorga el Decreto Fundamental".

Barrientos no realizó en EE UU ninguna gestión oficial con embajador chileno

"Las declaraciones del General René Barrientos en Washington sobre la mediterraneidad de Bolivia, no son más que la reafirmación de un derecho y la expresión de una necesidad de nuestro país" manifestó el Canciller de la República, Cnl Joaquín Zenteno Anaya.

El ex-copresidente Gral. René Barrientos, sostuvo una conversación en Washington con el Embajador de Chile en Estados Unidos, Radomiro Tomic para considerar algunos aspectos básicos relacionados con la reanudación de relaciones con Chile.

La entrevista se realizó a gestiones del Embajador de Bolivia en Washington, Cnl Julio Sanjinés Goitia

Sin embargo el Canciller Zenteno, al tiempo de aclarar que la entrevista del Gral. Barrientos y el Embajador chileno en Estados Unidos, no tenia ningún carácter oficial, enfatizó: "La posicion del Gobierno de Bolivia sobre la reanudación de relaciones diplomáticas, se mantiene invariable y es debidamente conocida por la opinión pública"

El Ministro de Relaciones Exteriores también manifestó: "La entrevista entre el Gral. Barrientos y Radomiro Tomic, se encuentra dentro de la línea de conducta adoptada por la Cancillería boliviana, consistente en aprovechar toda oportunidad propicia para plantear a los miembros del Gobierno chileno, nuestro problema de la mediterraneidad".

La tesis boliviana para la reanudación de relaciones diplomáticas con Chile, tiene que estar aparejada con el compromiso de entablar conversaciones directas, reactualizando las Notas Reversales de 20 de junio de 1950.

DIAZ MACHICAO HABLARA MAÑANA SOBRE CHAPLIN

Invitado a ocupar la tribuna universitaria, el escritor Porfirio Díaz Machicao disertará mañana, a horas 18 y 30, sobre la obra del genial artista británico Charles Chaplin, quien actualmente se encuentra dirigiendo una película en la cual interviene su propio hijo. Sofía Loren es la figura estelar de "La Condesa de Hong Kong"

Tanto por la agudeza y el estilo del conferenciante, como por la fascinante atraccion del tema, se da por descontado el éxito que obtendrá esta nueva intervención del autor de "Tupac Catari, la sierpe"

La conferencia de Díaz Machicao está auspiciada por la Embajada de Su Majestad Británica y el Rectorado de la Universidad Mayor de San Andrés.

Estudiantes uruguayos inician un movimiento "puerto para Bolivia"

"Creemos que la causa boliviana es justa y estamos dispuestos a promoverla incluso hasta en el máximo ambito continental que es la OEA", ésta es una de las expresiones vertidas en Montevideo por Kenneth William Mendoza, secretario General de la Organizacón estudiantil pro puerto para Bolivia, con sede en el Uruguay Se trata de una entidad apolítica y el movimiento iniciado por este grupo estudiantil tiene el propósito de hacer un llamado a todos los centros de enseñanza ya sea media como universitaria de Latinoamérica, con el deseo de hacerles partícipes en reclamar a la OEA la pronta resolución de una salida al mar para Bolivia.

La adhesión a la causa boliviana de los estudiantes uruguayos -según su pronunciamiento emitido en Montevideo la semana pasada- no implica la busqueda de una reivindicación territorial a toda costa, sino el entendimiento entre las partes involucradas para que se pongan en práctica los ideales del americanismo y la unión, "El movimiento no es contra nadie, sino, busca una conciencia americana de hermandad más expresiva que la que se logra en congresos continentales o a nivel diplomático". Esta iniciativa de promover una salida al mar para Bolivia, nacida en el seno de los estudiantes del Liceo Nocturno No. 2 ha tenido una gran acogida en la prensa uruguaya y destacada a grandes titulares. En el pueblo uruguayo existe una verdadera conciencia del problema que significa el enclaustramiento boliviano.

"MASAMACLAY": UN HOMENAJE A LA JUVENTUD INMOLADA EN EL CHACO

Roberto Querejazu Calvo habló ayer sobre su obra en el Instituto Boliviano de Cultura Hispánica.

"Masamaclay" es una voz guaraní que quiere decir: sitio donde lucharon dos hermanos. Así se titula el libro de Roberto Querejazu Calvo, quien a invitación del Instituto Boliviano de Cultura Hispánica, disertó ayer en la sede del instituto auspiciador sobre los móviles que lo guiaron a escribir su novela histórica.

Querejazu Calvo fue presentado por Benjamín Saravia Ruelas, Secretario del Instituto.

Después de hacer consideraciones de índole histórica sobre el conflicto bélico boliviano-paraguayo, el disertante definió la Guerra del Chaco como "el crisol donde desaparecieron los regionalismos" y donde "se pensó en la Patria". Querejazu Calvo señaló tres aspectos, los cuales estan contenidos -dijo - en "Masamaclay": 1.- La cuestión política. 2.- El proceso diplomático y 3.- Relaciones entre Salamanca y el Estado Mayor del Ejército.

En el primer caso, el escritor censuró la mentira con que el Gobierno y el Estado Mayor engañaron al pueblo. Al deslindar responsabilidades, Querejazu Calvo señaló como culpables de la contienda a la intransigencia del Partido Liberal paraguayo, a la imprudencia del Estado Mayor boliviano y al error de cálculo del Presidente Daniel Salamanca.

Al hablar del proceso diplomático, el disertante dijo que la Guerra del Chaco resultó ser "una prueba en contra del sistema interamericano y de la Liga de las Naciones", hizo un esbozo psicológico del Canciller argentino de entonces, Carlos Saavedra Lamas, criticándole su desenfrenado deseo de éxito y figuración, y citó, además, un documento norteamericano sobre la cuestión y que, según el escritor, "no está consignado en "Masamaclay"

Finalmente, Querejazu Calvo se refirió a la personalidad de Salamanca. Dijo de éste que "la audacia de su palabra contrastaba con su temor a la acción" y que, cuando quiso decidirse, lo sorprendieron con "el corralito de Villamontes", acción que fue calificada por el escritor como "crimen de lesa patria". Querejazu Calvo manifestó que escribió "Masamaclay" en un intento de rendir homenaje a la juventud inmolada en el Chaco".

El autor de "Masamaclay" cerró su disertación afirmando que los pueblos combatientes eran pueblos que se desconocían y que habían ido a la contienda por cumplir con el deber impuesto. Narró la anécdota contenida en su libro (que se refiere al abrazo y apretón de manos con que recibieron los soldados bolivianos y paraguayos la noticia de la orden de cese de fuego) y recordó que si ambos pueblos se enfrentaron "fue por error" y que, de hoy en adelante, sólo cabe pensar y vivir dentro del espíritu hispánico que es raíz de nuestra historia como pueblos.

El escritor fue ovacionado por la numerosa concurrencia, en la cual se encontraban diplomáticos de varios países sudamericanos.

GANADORES DE BIBLIOMANIA 31

Tres concursantes de La Paz, y uno de Santa Cruz, fueron beneficiados con los premios de BIBLIOMANIA No. 31. El sorteo de este concurso se realizó ayer en nuestras oficinas con la asistencia del Notario de Fe Pública, quien fue el encargado de verificar la corrección de las soluciones que salieron premiadas.

El primer premio de 600 $b. favoreció a la Sra. Irene Zeballos de Linares, domiciliada en Av. Armentia No. 511. El segundo premio a Félix Torrico Góngora, Av. Chacaltaya, ganó $b. 300 El tercer premio, correspondió a la solución enviada de Santa Cruz por Walter Martínez Vaca, domiciliado en Av. Sucre No. 1020, ganador de 200 $b. Los cien pesos correspondientes al 4to. premio, fueron adjudicados a la solución de Javier Hinojosa Santalla, Av. Kennedy No. 494.

Los premios para los ganadores de este sorteo, serán entregados en los almacenes de SIDEC OVERSEAS, hoy a Hs. 16; los respectivos vales deberán ser recogidos en nuestras oficinas en horas de la mañana. El Sr. Martinez Vaca, de la ciudad de Santa Cruz, deberá presentarse en la agencia de PRESENCIA, de esa ciudad, para recoger su premio.

Use brillantina KATTIA
Murillo 810 Casilla 210

AMIG DE COCHBA. RENOVO DIRECTORIO

La Asociación de Mutilados e inválidos de la Guerra del Chaco ha renovado y posesionado su nuevo Directorio, por el 1966, el mismo que está integrado por las siguientes personas:

Presidente Sr. Aníbal Alaiza Soria, Strio. de Relaciones Manuel Tapia Mérida, Strio. de Hacienda Israel Mendoza Azña, Strio. de Justicia José Fiorilo Montaño, Strio Beneficencia Bernabé Torrico Torrez, Strio de Actas, Prensa y Propaganda Ernesto Garnica Caba, Strio. de Cooperativa y Barrio del Inválido Augusto Zambrana Tordoya, Strio. de Cultura, Geografía e Historia Teófilo Vargas Vidal, Porta--Estandarte Julio H. Jofré Balderrama. Suplentes: Sr. Fructuoso Vargas Jiménez, Andrés Socuro Alba, Oscar Quiroga Avila.

DENUNCIAN QUE EL PREFECTO DE PANDO COMETIO BRUTAL AGRESION CONTRA UN MERITORIO CIUDADANO

.El Dr. Guido Saucedo se ha dirigido mediante telegrama a este matutino para "denunciar ante la opinión pública la salvaje agresión de que ha sido objeto por parte del Prefecto de Pando, sus hijos y colaboradores el día domingo a horas 2.00 a.m. "Me agredieron a mano armada en plena vía pública y luego me condujeron a las celdas de la DIC, donde me pegaron ocasionándome derrame interno y destrucción de riñones".

Por su parte el Sr. Aldo Núñez Vela, nos envió una nota en la que denuncia que "el Prefecto Cnl. Carlos Menacho Paz, juntamente con sus dos hijos y algunos miembros de la DIC, asaltaron el domicilio del Dr. Guido Saucedo Landívar y luego de propinarle una tremenda paliza lo encerraron en las celdas de la policía sin considerar que el agredido se encontraba en estado de coma".

"Amigos personales del Dr. Saucedo lo recuperaron de las manos de la policía y lograron llevarlo a la localidad fronteriza de Brasilea"

Según los informes que llegan de Cobija, se sabe que el atentado cometido por el Prefecto y sus secuaces, obedece a móviles de carácter político y al estado alcohólico de los atacantes. El estado de salud del Dr. Saucedo es delicado según los médicos es posible que tenga un resultado fatal".

La solución de Bibliomanía Nº 31

Esta es la solución correcta, enviada por la concursante Irene Zeballos de Linarez, domiciliada en la Av. Armentia Nº 511, de La Paz, quien ganó el primer premio de $b 600, correspondiente al sorteo de BIBLIOMANIA Nº 31.

Murió con pulmonía ágil perro policía

.Víctima de una pulmonía fulminante, ha muerto el domingo el perro policía Athos, fundador del "Centro de Adiestramiento de Canes" de la Guardia Nacional y primer perro policial de nuestro país.

El perro policía había merecido ascenso de grado, como premio a sus múltiples acciones colaborando a los detectives. Entre ellas, se cuena el rescate de un menor desaparecido y la identificación de varios maleantes.

El cabo Athos contrajo un fuerte resfrío, cuando cumpliá servicio nocturno de vigilancia, el miércoles de la semana pasada, en el estadio "Hernando Siles", en oportunidad del partido de fútbol entre Municipal y Nacional. Ese resfrío, pese a los esfuerzos desplegados por médicos veterinarios se complicó, convirtiéndose en pulmonía. El domingo pasado, a las 17:30 horas, dejó de existir.

Ese can se caracterizó por su inteligencia y, sobre todo, por su lealtad. Esos méritos fueron recordados al ser enterrado con los honores correspondientes a su grado policial.

PARAGUAS CUADRADOS EN 1966

En Aquisgrán, ciudad en la Alemania Occidenta, uno de los más grandes fabricantes de paraguas en Europa produce los paraguas estilo "Op-Art", cuya forma no es redonda sino cuadrada. Casi todos los modelos están compuestos de superficies unicolores muy contrastantes o acusan, variados como dibujos estampados, líneas geométricas. Se combinaron colores muy claros con colores muy oscuros, preferentemente blanco y negro. El puño largo, de forma de látigo, subraya la traza geométrica. Las jóvenes señoritas que en sus vestidos prefieren el estilo Corrèges se protegerán probablemente con entusiasmo mediante estos paraguas modernos.

Bolivia estuvo presente en la reunión de la Oficina Católica Internacional de Cine

En la ciudad de Cuernavaca, México, se cumplió el pasado mes la Reunión Extraordinaria del Consejo General de la Oficina Católica Internacional de Cine. La reunión se efectuó del 22 al 29 de enero pasado, y a ella concurrieron, como delegados de Bolivia, el R.P. Renzo Cotta S.C.B., Jaime Leytón y César Giannotti.

El resumen de los asuntos considerados en esa reunión es el siguiente:

Ochenta delegados, representantes de 28 Oficinas Nacionales de cuatro Continentes, se reunieron en Cuernavaca del 23 al 29 de Enero de 1966, invitados por el CENCOS (Centro de Comunicaciones Sociales) de México, para estudiar el tema:

"LAS NUEVAS DIMENSIONES DEL APOSTOLADO CINEMATOGRAFICO A LA LUZ DEL CONCILIO VATICANO II".

Para orientar sus trabajos, recibieron sugerencias valiosas de la Santa Sede, por medio de la carta dirigida al Presidente de la OCIC por el Secretario de Estado de Su Santidad Paulo VI, y de la autorizada palabra del Delegado apostólico en México a nombre de la Comisión Pontificia para los Medios de Comunicación Social.

A lo largo de los debates examinaron las modalidades prácticas para penetrar el apostolado del Cine con el "Espíritu Nuevo" del Concilio, magníficamente expuesto en la ponencia introductoria de S. E. Mons. L.Metzinger, Obispo de Ayaviri (Perú), representante oficial del Depto. de Opinión Pública del CELAM (Consejo Episcopal Latinoamericano). Con este espíritu de diálogo con el mundo, de cooperación y de servicio, revisaron los principales campos de su actividad para armonizarlas mejor con las exigencias del "aggiornamento" cristiano.

Sin abandonar y más bien con el ánimo de perfeccionarlas, las actividades ya establecidas, como la formación del público a través de las clasificaciones morales y de toda la labor educativa y cultural para elevar el nivel de los espectadores, los delegados manifestaron su firme decisión de poner en el primer palno de las preocupaciones de cada Oficina Nacional el contacto directo con los ambientes profesionales del cine, en todos sus niveles y articulaciones.

De modo especial, se comprometieron a participar, cada cual dentro de las limitaciones inevitables de cada país, en las campañas de promoción internacional de películas seleccionadas para tal efecto por la OCIC y de preocuparse asimismo de manera activa, por la promoción del Cine de calidad.

Al pronunciarse en favor de una contribución cada vez mas positiva de las O.N. a las actividades del mundo cinematográfico en general los delegados recalcaron al mismo tiempo la importancia que tiene hoy para la Iglesia la utilización del Cine como medio de apostolado, es decir de evangelización. Ya sea en regiones donde el misionero abre las mentes de una población a las perspectivas de la civilización, ya sea en las comunidades descristianizadas de los países de cultura muy desarrollada, el uso del cine se impone hoy en el plano pastoral y las O.N. como también la OCIC no pueden faltar en proporcionarle a la Iglesia toda la colaboración indispensable en este campo.

Estas y otras realizaciones que preconizaron los delegados a lo largo de la reunión, suponen una reforma adecuada de sus propias estructuras y unos recursos humanos y econômicos proporcionados a los alcances de la tarea. Sería muy difícil, en muchos países, lograrlos por el esfuerzo exclusivo y aislado de las propias O.N. Por esto los delegados manifestaron el más vivo deseo porque tanto la OCIC, a través de sus gestiones ante la Comisión Pontificia para los Medios de Comunicación Social, como los Episcopados Nacionales dando cumplimiento al Decreto Conciliar sobre los medios de Comunicación Social, hagan realidad la colecta mundial anual con motivo del Domingo de Comunicaciones Sociales. Los delegados confían que al unir sus esfuerzos con los de las Organizaciones de la Prensa, de la Radio y Televisión, podrán asegurar el éxito de esta Jornada, tanto en el plano de formación de conciencia de los fieles, cuato en el plano econômico.

Angustioso es el porvenir del hombre según los científicos de Berkeley

NUEVA YORK, (ANSA).- Cada año, en la misma época, científicos de todas las ramas del saber humano, se reúnen en la famosa Universidad de Berkeley, en California. Esta reunión anual se llama "Congreso de la Asociación Norteamericana por el Progreso de la Ciencia". Durante varios días los sabios intercambian datos, leen informes, los discuten. Luego tratan, en conjunto de examinar las posibilidades inmediatas y lejanas, de vislumbrar lo que será de la sociedad del futuro y cuáles serán los problemas de los individuos

Ante todo se analiza el aspecto tecnológico y el pacífico Cada día el hombre descubre un poco más de su planeta, que, por otro lado, todavía conoce bastante mal. Gracias a los rayos infrarrojos y ultravioletas, los rayos X, las fotografías tomadas desde cierta angulación, permitiendo nuevos modos de ver los científicos progresan en este campo. Por ejemplo hoy, se pueden detectar, con estos medios, enfermedades de plantas en formación y evitar la contaminación que en pocos años destruiría un terreno cultivado, una huerta o un grupo de frutales. Los nuevos aparatos ultrasensibles tienen pues gran utilidad práctica para el hombre. Pero, como se sabe, fuera del empleo pacífico, está el militar...

La educación de los jóvenes norteamericanos está cambiando. Se les enseña una "nueva matemática" fundada en los experimentos científicos y en el empleo de las computadoras electrónicas Las "viejas matemáticas", o mejor dicho, los métodos de su enseñanza, se consideran hoy demasiado abstractos. Todo esto se analiza en Berkeley

Pero además se analiza el progreso del hombre en sí. David Krech, profesor de psicología de esta universidad, acaba de declarar: "Por primera vez en la historia de la ciencia moderna realizó una investigación a en el interior del espíritu no, sobre la memoria, el el pensamiento y la acción primera vez, bioquímicos, cos, farmacólogos, gene anatomistas y psicólogos, se ron para intentar la compre de las operaciones del cer El resultado es que hoy se den imaginar las posibilida un absoluto control del es Y esta nueva ciencia del es ya está muy adelantada. Y siera dramatizar. pero n obligado a afirmar que na estudios podrían tener cosa cias tan o más serias que sica atómica".

Y mencionó los producto micos que actúan sobre la ria y la inteligencia. La eléctrica sobre el cerebro bién que puede conducir al a ser agresivo o pasivo

Una cuestión apasionó a e hizo arder el debate: los dos Unidos deben o no co una red subterráneas gigan tando 20 mil millones de d en regugios atómicos, para ger a una gran parte de la ción en caso de conflicto n Hubo, al respecto, opinio pro y en contra Los argu usados por las partes son santes: Eugenio Wigner, n tico y premio Nóbel de Fí 1963, opina que estos refu gran escala, asegurando u tección conveniente frente a de destruccion de los Estad dos, desalentarían al adve y este no llevaría adela plan. Otros, opinan todo l trario. O sea que, al desis se un plan de destrucción ca el adversario buscará ma más poderosa. Por e el gas, las bacterias etc.

Los volcanes inactivos siguen siendo peligrosos

Por FRANK CAREY

Washington (Associated Press)- Un científico advierte que los volcanes durante mucho tiempo inactivos en el oeste de los Estados Unidos, son potencialmente explosivos -especialmente el Pico Lassen en California y el Monte Rainier en Washington- y recomienda que se observen con más atención por algunas señales posiblemente peligrosas.

El Dr. H.S. Yoder, geofísico del Instituto Cargenie de Washington, D.C., dice lo anterior al informar sobre el descubrimiento de una posible nueva guía para descubrir la forma d predecir las erupciones volcánicas destructivas que dejan escapar una energía equivalente a la de una bomba de hidrógeno.

La nueva investigación de laboratorio indica, dice, que el agua ordinaria -encerrada dentro de las rocas derretidas en las profundidades subterráneas- actúa como una especie de gatillo explosivo en el procedimiento eruptivo volcánico, es decir, el agua sirve como impulsor principal de los gases y otros medios de violencia cuando es repentinamente liberado de su propio encierro.

Al indicar que el descubrimiento puede ser de ayuda para posibles indicios cuando el mal se inicie dentro de un volcán inactivo, Yoder declaró en un informe en el libro del año de Carnrgie:

"Quizá no se garantice que pueda concebirse cierta preocupación sobre el carácter posiblemente explosivo de los volcanes inactivos en el oeste de los Estados Unidos.

"Por ejemplo, existe una clara necesidad de establecer(vigilancia de volcanes) observatorios cerca del Monte Rainier y el Pico Lassen El establecimiento, por control remoto, de una cadena de medidores sismógrafos y termo-coples en pozos poco profundos(aparatos medidores de cambios de calorías) serían útiles para comenzar un programa sistématico de observación".

Yoder no ofreció ninguna evidencia ni señales de dificultades en esos picos, por ahora.

El Pico Lassen, de 3.186 metros de altura, con un cono de carbón de 211 metros se encuentra en el extremo sur de ls Cordillera Cascade, de California. Hizo erupción en forma repentina y espectacular en 1914-1916, después de 200 años de inactividad.

El Monte Rainier, de 4.378 metros de altura, se encuentra en la parte oeste-central del estado de Washington.

Al describir la fuerza destructiva de los volcanes -de la que dijo que es peor que los terremotos- Yoder recordó que una sola explosión en las Indias Orientales en 1815 removió 36 millas cúbicas de material sólido, mientras que la explosión de Kralatoa, en 1883, también en las IndiasOrientales, mató a 36.000 personas y arrojó cenizas hasta la estratósfera, afectando las condiciones meteorológicas del mundo durante varios años.

Entre los puntos importantes del informe en el libro del año, de los científicos del Instituto Carnrgie, cuyas áreas de interés varían ampliamente tanto en el aspecto físico como en el biológico, figuran los siguientes:

--Una posible nueva traza hacia la elaboración de su método para vaticinar terremotos, fue informada por el Dr. Shigeji Suyehiro, colega japonés de la Corporación Carnegie, que está gozando de una licencia.

Analizando los informes sobre el gran terremoto ocurrido en Chile en 1960, así como los de mayor importancia ocurridos en el Japón algunos años antes, el científico hizo notar que en ambos casos, había una notable diferencia en el patrón de los sacudimientos enteriores a ambos terremotos y los posteriores que ocurrieron en las mismas regiones, no mucho después del sacudimiento principal.

--Los astrónomos dicen que Chile parece ser la mayor pocibilidad para localizar un proyectado telescopio "Gran Ojo" de 508 centímetros para el hemisferio sur, que podría dar a esa parte del mundo el mismo poder de alcance astronómico que ahora tiene el gigantesco telescopio del Monte Palomar en California.

Dijeron que los sitios en tres montañas costaneras en la provincia de Coquimbo, Chile, ofrecen todas las mejores condiciones "para ver" que un sitio estudiado en Sidings Springs, en la nueva Gales del Sur, Australia.

Teatro de las naciones

PARIS (ANSA).- Joan-Luois Barrault, director del Teatro de las Naciones, ha dado a conocer los planes futuros de la institución. La temporada será iniciada por una compañía inglesa. Italia, Rusia y Alemania también enviarán sus conjuntos teatrales.

Barrault opina que "El Teatro de las Naciones" debe convertirse en una casa internacional, y no en un simple festival teatral francés. Un consejo artístico, compuesto por grandes personalidades del teatro de todo el mundo, decide la elección del repertorio y la línea artística que se adopta en cada temporada.

Barrault subrayó su fe en la fundación social del teatro: "En primer lugar -dijo- es un de encuentro entre los hom Puede y debe ser un vehíc paz. No haría más teatro, estuviese seguro de su infl en la formación de una más de comprensión humana".

VUELVEN LAS MARIONETAS

MILAN (ANSA).- Silvio V hederedero de las famosas marionetas de Vittorio Pedrero presentó en el Teatro Con con un espectáculo de gra dad. El espectáculo no secretos para Vanelli, que ta con un público seguro de adolescentes y también

Inglaterra. País donde se leen más diarios

LONDRES (ANSA).- Recientes datos estadísticos han demostrado que el pueblo inglés es uno de los más grandes consumidores de diarios de todo el mundo. Un británico de cada dos compra algún periódico. Exactamente, 487 ingleses entre 1.000 leen las noticias frescas por la mañana, mientras marchan a sus oficinas, o en los tardeceres al volver a sus casas. La proporción es en Japón de 435 personas entre 1.000; en Alemania de 315; en Estados Unidos, de 311; en Francia, de 240.

Nadie es capaz de superar al inglés en su gusto por el papel impreso. El londinense, por ejemplo, está pendiente de las diferentes ediciones vespertinas, a medida que éstas van saliendo de la calle. Los vendedores de puestos fijos son grandes amigos personales de sus clientes. Los canillitas vocean hasta las más íntimas noticias por las arterias ciudadanas sabiendo perfectamente que harán un negocio seguro con la venta, siempre abundante.

La radio y la televisión no han llegado a dañar a los periódicos ingleses en materia de difusión de noticias y de publicidad. Hasta los satélites artificiales están fuera de toda cuestión, a pesar de su prodigiosa rapidez para llevar a traer informaciones.

Sin embargo, la industria del papel británica está a punto de recibir un rudo golpe. Inglaterra ocupa el tercer lugar en el mercado internacional de producción de papel-prensa, inmediatamente después de los países escandinavos y de los Estados Unidos. Es cierto que la demanda de papel para periódicos ha crecido en todo el mundo, en la proporción de un 60% desde 1953; pero una seria amenaza pesa sobre la industria papelera de la isla: el papel escandinavo podrá entrar al país libre de derechos. El hecho ha preocupado enormemente a los fabricantes británicos de papel, que muy pronto sentirán los rigores de la comptencia extranjera. de todos modos se espera que los propietarios de periódicos digan la última palabra y decidan entre la dependencia exterior o la producción doméstica propia.

Concientes del peligro, los grandes de la industria papelera británica han comenzado a moverse en cuatro frentes de acción: Disminución en la producción de ciertas clases de papel que no pueden competir con los escandinavos en materia de precio; uso intenso de las materias primas disponibles en el país; utilización eficaz de las máquinas, con un mayor aprovechamiento de la pulpa, y reorganización de operaciones de compra-venta en los mercados.

De cualquier manera, la situación no logrará que el gusto del pueblo inglés por los periódicos varíe en lo más mínimo. El ritmo ascedente de la demanda se mantiene en forma constante, a pesar de la expansión considerable de la radio la TV, y los satélites.

JUAN MARINO

SERAPIO

CUTA

EL ESTOMAGO DEBE ATENDERSE

Muchas personas no le dan importancia al exceso de acidez, malas digestiones, llenura, digestiones lentas y difíciles, lengua sucia, dispepsia y otros malestares, ignorando que estas dolencias o síntomas pueden ser el principio de trastornos mayores. Evite males mayores y haga buenas digestiones tomando una cucharadita mediana de ULKAN después de las comidas o cuando sienta exceso de acidez

ULKAN PARA EL ESTOMAGO

AGENDA

PRESENCIA: Av. Mariscal Santa Cruz, esq. Colón. Casilla de Correo 1451. Teléfonos: Dirección y Redacción 10460. Administración: 11125.

OTROS TELEFONOS DE INTERES GENERAL

Retén de Bomberos	26144
Asistencia Pública	22111
Estación Central	25694
Aeropuerto LAB	11157
Aeropuerto Panagra	12149
Aeropuerto Braniff	25104
Policía	26128
Tránsito	26148

Boticas de Turno

DEL 5 AL 12 DE FEBRERO DE 1966

ESPAÑOLA.- Plaza Murillo 554
VIDA NUEVA.- Av. Iturralde 1377.- Telf. 11425
LA PLATA.- Av. Armentia 660.- Telf. 27369
PERALTA.- Villamil de Rada 121
CAMPERO.- Buenos Aires 654
SAN SILVESTRE.- Av. Ecuador - R. Gutierrez 24988.

FARMACIAS DE TURNO PERMANENTE

OBRAJES Plaza Cueto (Obrajes) Tel. 29687
SAN CARLOS Av. República 120 " 13224

TF - RUMMY DE BENEFICIO

s salones del Club de La Paz ayer se llevó a cabo el te-rummy neficio que fue organizado por las damas que integran la Olla Providencia. En la foto se ilustra dos aspectos de la reunión que figuran en primer plano las señoras Nieves de Zavalaga, asia de Jauregui, Irma de Jordan y Olga Gerke. Abajo las se- Daisy de Peñaloza, Julia de Arellano y Nancy Mauri.

Sociales

BANQUETE EN LA CANCILLERIA.-

--Personalidades de nuestro mundo diplomático y social asistirán esta noche al banquete que en honor del Embajador del Ecuador, señor Teodoro Bustamante y señora María Augusta de Bustamante, ofrecerán el Canciller de la República y la señora de Zenteno Anaya.

EMBAJADA DEL BRASIL.-

--Mañana reunirá en un almuerzo a un grupo de sus relaciones diplomáticas y sociales, en su residencia, el Embajador del Brasil en Bolivia señor Lauro Escorel de Moraes.

--Procedente de Río de Janeiro ha retornado la señora Maritza Vinhaes da Costa, esposa del Primer Secretario de la Embajada del Brasil en Bolivia, acompañada de sus hijos.

PERSONALES.-

--Después de una ausencia de 17 años ha retornado a esta ciudad por una breve temporada el R.P. Javier Abadía, miembro de la Congregacion de San Vicente de Paul, quien es objeto de varias manifestaciones de aprecio.

REUNIONES.-

- Alcanzó éxito el té rummy realizado ayer y que estuvo organizado por las damas que integran la Olla de la Providencia a beneficio de obras sociales.

--En el Hotel La Paz el próximo viernes se llevará a cabo la despedida que un grupo de amigas de las señora Adela Rivas de Benitez y Bertha Guzman de López Videla. Las adhesiones se reciben en el mismo local.

--Ayer reunió en un té--bridge a sus amigas, la señora Alicia Bernal de Zalles en su residencia de Calacoto.

--La señora Mercedes Estenssoro de Moravec ofrecerá hoy un té a sus relaciones sociales.

- Amigas de la señorita María Elena Mancilla S. le darán un té, con motivo de su próximo matrimonio

--Agasajando a la señora Gladys Costa du Rels de Costa y al señor Carlos Costa Du Rels, ofrecieron una cena el señor Jorge Velasco y su esposa señora Wilma Wallín de Velasco.

--Agasajando al historiador peruano señor Félix Denegri que se encuentra en esta ciudad, hoy ofrecen un cocktail en su residencia de Sopocachi el Dr. Valentín Abecia y su esposa señora Gloria López de Abecia.

--Despidiendo de su vida de soltera a la señorita Alicia Velasco Velasquez, ayer se realizó el té de regalos ofrecido por las señoritas Carmen Luz y María del Pilar Retamoso Ugarte.

- Amigas de la señora Julia Baldivieso de Botaro le ofrecieron un cocktail, congratulándola por su aniversario natal.

MATRIMONIOS.-

- Con carácger privado el viernes próximo en el Templo de María Auxiliadora contraerán nupcias la señorita María Elena Mancilla Salmon con el Dr. Tomás Guillermo Elío.

--El sábado próximo en la Capilla del Montículo se bendecirá la boda de la señorita Alicia Velasco Velásquez con el señor Raúl fernando Bedregal Barrero. Después de la ceremonia los padres de la novia ofrecerán una copa de champagne a sus relaciones.

HOMENAJE.-

--Esta tarde en el Salón de Espejos de la Municipalidad el Instituto de Investigaciones Científicas rendirá un homenaje al historiador peruano señor Félix Denegri.

ENFERMOS.-

--Se encuentra en período de convalecencia la señora Hortensia S. de Torres.

-Mejorado el señor Adalid Arratia M.

--Delicada de salud la señorita Carmen Jáuregui Knaudt.

--Recibe atención médica el señor David Crichton.

--Ha sido sometida a una intervención quirúrgica en la Clínica Santa Isabel la señora Haydeé B. de Antezana.

VIAJEROS.-

--De Estados Unidos la señorita Alegría Córdova Ballón que es objeto de varias manifestaciones de aprecio

Ha dejado de existir, confortado con los auxilios de la Santa Religión Católica y la Bendición Papal, el que en vida fue Sr.

Don ROLANDO SANDOVAL CASTEDO

(q.e.p.d.)

Betty Estrada vda. de Sandoval, esposa; Ingrid y Gretzel Sandoval Estrada, hijas; Sarah Castedo de Kovalesky, madre; Máximo Kovalesky, padre político; Delfina vda. de Estrada, madre política; Carlos, Blanca de Crespo, Casto, Hortensia Estrada de Ibañez, Walker Crespo y Miguel Ibañez, hermanos políticos; Elvira, Hugo Castedo Peredo y Ulises Pelaez, tíos; los primos, sobrinos y demás familiares, ruegan a sus amistades, personas piadosas e invitan en forma especial a la Dirección General de la Renta, Aduana Nacional, Logia Mariscal de Ayacucho # 6, Club Internacional, Club 16 de Julio, Club Ferroviario, Club Bolívar, Colegio Vicente Eguino, Colegio Alemán, se dignen concurrir a la traslación de los restos mortales del extinto, al Cementerio General el día de mañana miércoles 9 de los corrientes a horas 16 (4 p.m.). El cortejo fúnebre partirá de la calle Bolivar #901. Atención que comprometerá la gratitud de la familia doliente.

El duelo se recibe por tarjeta.

CASA GUZMAN Tel. 24014

La Paz, 8 de febrero de 1966

Timoteo Rodrigues, esposo; Carmen de España, Victoria de Villagómes, Nilda, Irma, Isolina Rodrigues, hijas; Florencio España y Silvio Villagómes, hijos políticos, nietos y demás familiares de la que en vida fue

Sra. CRISTINA CHIPANA de RODRIGUES

Q.E.P.D.

ruegan a sus amistades y personas piadosas se dignen asistir a la Misa que en sufragio del alma de la extinta se efectuará el día 12 de Febrero en el templo de San Sebastián a hs. 11 a.m.

Será favor que comprometerá la eterna gratitud de la familia doliente.

La Paz, Febrero de 1966

INNOVACIONES DE LA MODA EN PARIS

S. 7 (AP).- La colección de era presentada hoy por Anastillo incluía modas para o de mujer. Las chicas de s alternaban con las pica las intelectuales con las as.

ltaban tampoco las mari- n la muestra del modista, un tiempo trabajó en Nue- k. Revoloteaban bajo la fo- rroches en los hombres de s y trajes, y tambien sombreros en forma de pla-

des mariposas rojas con diamantes iban colocadas estidos blancos de organ- jovencitas amantes de las los lepidópteros incluso eaban en torno a un fanta- traje de novia, ligando en o de lirios del valle y pren- e a su cola de encaje. trajes para chicas de su tenían mangas y llevaban equeño y torso largo. Las faldas a veces llegaban a algunos centímetros de las rodillas.

Había tambien estilos náuticos, como una chaqueta roja lanuda sobre pantalones blancos y una bandana triangular en el pecho.

Entre los vestidos tipo muñequita había trajes de crepé con altos cinturas bajo los pechos. El frente producia un efecto de delantal con fundas de seda no destinadas a las cocinas.

Artista el mismo, castillo les dio a las mujeres amantes de la cultura un toque de impresionismo o de pintura opticista. Un revuelo de puntos se extendía por un vestido azul y los lirios acuáticos de Monet inspiraron el diseño de un elegante traje de noche.

El modista, que cree que el verde le trae mala suerte, no lo usó en su colección. Sus tornos fueron varios matices de blanco, muchos más de tono damasco y melón y el tradicional azul marino.

MUJER IDEAL

SU DEPORTE

SUS PERRITOS

SU BEBIDA

BLACK & WHITE

SCOTCH WHISKY

"BUCHANAN'S"

Macdonald & Co.

(Bolivia) S.A.

VENTAS POR MAYOR PLAZA DEL PERIODISTA

SUCURSALES ORURO-COCHABAMBA

SANTA CRUZ-POTOSI-SUCRE-TARIJA

mamá
Iré feliz al colegio
con bolsas de cuero
Freudenthal
Ana María
La dirección: Potosí 967

Sociedad de Ingenieros de Bolivia

CICLO DE CONFERENCIAS

EL DIRECTORIO DE LA SOCIEDAD DE INGENIEROS DE BOLIVIA, se complace en invitar a los señores socios, técnicos, profesionales, y público en general a la conferencia que dictarán el Ing. Roberto Azcui Iturri, y el Licenciado Abelardo Valdez sobre el tema:

TRANSFERENCIA AL ESTADO DE LOS FERROCARRILES DE THE BOLIVIAN RAILWAY Y ANTOFAGASTA BOLIVIA

el día de hoy martes a horas 18 y 30, en el aula "102" de la Facultad de Ingeniería de la Universidad Mayor de San Andrés)(Plaza del Obdlisco),

La Paz, 7 de Febrero de 1966

EL DIRECTORIO

QUE GRAN NOTICIA

Ahora se fabrica un nuevo producto

Flexi PLAST

PLANCHAS de ESPUMA

Con mil y un usos para industriales, fabricantes, artesanos, tapiceros, amas de Casa etc.

FABRICA y Ventas Av. Manko Kapac 454 Casilla 2470 Telef. 29517.

ADVERTENCIA

Se ruega a nuestros avisadores exigir a los cobradores de PRESENCIA un RECIBO OFICIAL de este diario por todo pago que efectúen ya sea parcial o total. La sola cancelación de la factura no justifica el pago.

La Administración

A los EE.UU... sin cambiar de avión. Sólo en El Inter-Americano. Los únicos jets desde La Paz

Nadie más tiene jets desde La Paz. Nadie más puede llevarle a los EE. UU. sin cambiar de avión. El jet DC-8 El InterAmericano sale de La Paz a las 8 de la mañana y llega a Miami a las 3:30 p. m....en el exclusivo servicio "en el mismo día y en el mismo avión".

Le damos más...sin que le cueste más:

- **Conexiones a todo el mundo desde Miami y Nueva York, vía Pan Am.**
- **Gratis, Miami y Nueva York en su viaje a Europa.**
- **Representantes bilingües en Miami y Nueva York.**
- **Sin cambiar de avión, usted vuela por las rutas de Panagra, Pan Am y National.**
- **El único servicio jet a México, Los Angeles y San Francisco en el mismo día.**
- **Vuele ahora y pague después.**
- **Vea a su Agente de Viajes o llámenos.**

PANAGRA · PAN AM

Los únicos jets desde La Paz

Hoy Cines

DE AGOSTO Telf 23829

ıée tanda y noche: LOS JO-ES AMANTES con Peter Fon-Sharon Hugueny. Actualidades ıiales No. 5 Precios matinée y 3 60 Tanda y nche 3,80 0

AROA Telf. 10252

ıée, tanda y noche: HATARI ohn Wayne y Elsa Martinelli. alidades mundiales. Precios ıée 1,60 y 2,60. Tanda y noche y 2,70

CAMPERO Telf. 22333

ıée, tanda y noche: MOLOKAI Javier Escrivá Matinée $b. -2,50. Tanda y noche 3,50--

INCESA

ıée: LOS TRES SARGENTOS Frank Sinatra. Tanda y noche BASURA. Luneta matinée 3; y noche 3,50.

URILLO Telf. 11647

ıée: ESCUADRON 633, con ge Chakiris, JERONIMO, con k Connors. Tanda AYER HOY AÑANA, con Sophia Loren. e: ESCUADRON 633, con ge Chakiris, JERONIMO con k Connors. Precios 2,50--1,50

ERO

ıée, tanda y noche: LA FIE-LLA DEL PUERTO, con Ir-Dorantes, y LA JUVENTUD SE IMPONE, con Cesar Costa. Precios matinée 2,50 y 1,50. Tanda y noche 3,00 y 1,50.

ESMERALDA

Matinée y tanda: LA HISTORIA DE BIENVENIDO, con Marisol y "LA BARRANCA SANGRIENTA". Noche: LOS AMORES DE DON JUAN, con Carmen Sevilla y Fernandel. Precios matinée 2,00--Tanda y noche 2,50.

SCALA Telf. 23535

Matinee, tanda y noche "SAM EL SINVERGUENZA" con Jack Lemmon y Romy Schneider. Precios matinée $b. 3,10 y 3,60 Tanda y noche $b. 3,80 y 4,30.

UNIVERSO Telf. 12660

Matinée Hs. 3,30 Tanda Hs. 7,30 MY FAIR LADY" (MI BELLA DAMA) con Audrey Hepburn y Rex Harrison. Precios platea $b. 8,-- mezzanine $b. 10 -

LA PAZ Telf. 23842

Matinée tanda y noche: "EL CUARTO INDISCRETO" con Leslie Caron. Matinée 3,00. Tanda y noche 3,50.

PARIS Telf. 12660

Matinée, tanda y noche: "EL GLADIADOR DE ROMA" con Gordon Scott. Precios matinee $b. 3,10. Tanda y noche $b. 3,20.

AVENIDA Telf. 25409

Matinée: "7 DIAS DE FIESTA" con Troy Donahe. Tanda y noche "LA RONDA" con Jane Fonda, Precios matinée 2,50--2,00 T. y N. 3,00--2,00

BOLIVAR Telf. 25051

Matinée, tanda y noche: "LAS OLIMPIADAS DE TOKIO". Precios matinée 2,00--1,50 T. y N. 2,50--2,00

MIRAFLORES

Matinée, tanda y noche: "CICATRISES EN EL ALMA" con Janet Fonda. Matinée 2,00. Tanda y noche 2,50.

TESLA Telf. 23803

Matinée, tanda y noche: "HEROES DE BARRO" con Gary Cooper y Rita Hayworth. Matinée platea $b. 3.- mezzanine $b. 3,50. Tanda y noche platea $b. 3,50 -- mezzanine $b. 4.

MIGNON Tel. 25144

Matinée y noche: "ESTACION COMANCHE" con Randolph Scott y "ORO PARA EL CESAR" con Richard Harrison. Matinee y noche platea $b. 2.- galería $b. 1,50

MEXICO Telf 26867

Matinée, tanda y noche: "EL CENTAURO DEL NORTE" con María Antonieta Pons. Precios M.T.N. $b. 3.- y 2.

IMPERIO

Matinée, tanda y noche: INFIERNO VERDE y ORGULLO Y PASION con Frank Sinatra y Sophia Loren. Precios 2,00 y 1,50.

ROXY

Matinée, tanda y noche: REGRESO A BATTAN y LAS CINCO MONEDAS. Precios matinée 2,60. Tanda y noche 2,70.

TRIANON Telf. 21320

Desde las 14 horas: CUCHILLO EN LA GARGANTA-- A TODA MAQUINA con Pedro Infante y Luis Aguilar.

COLON Telf 23477

Matinée, tanda y noche TERCERA PALABRA y EL GRAN ESPECTACULO. Alta 1,50

LUX

Matinée, tanda "DINAMITA KID" y "EL TEXANO". Noche "EL TEXANO" y el Noticiario "Mundo al Instante. Precios matinée $b. 1,60 y 1,10 Tanda y noche $b. 2,10 y 1,60.

ILLIMANI

Matinée, noche "EL SECUESTRADO"-- "FIEL HASTA MORIR". Precios matinée $b. 1,00. Noche 1,50

Universidad Mayor de San Andrés

El Centro de Cálculo de la Universidad Mayor de San Andrés ıunica que entre el 15 de febrero y el 15 de Marzo del pre-te, se desarrollará el siguiente curso:

OPERACION Y LENGUAJE DE COMPUTADORAS

Curso de Programación Fortran para IBM 1620)
Requisitos mínimos para los interesados:
Diploma de Bachillerato en Humanidades
Aprobación de test de capacidad
Inscripciones: Del 8 al 12 de febrero de 1966.
Matrícula $b. 20 (Para Universitarios $b. 10)
Informaciones adicionales:
Secretaría del Centro de Cálculo--Sexto Piso de la Facultad de Ingeniería (Plaza del Obelisco)

HOY MATINEE TANDA

cine ESMERALDA

Además: LA HISTORIA DE BIENVENIDO, con Marisol.
Noche: LOS AMORES DE DON JUAN, a colores con Fernandel.- Prohibida para menores

Distribuidos por "Pelmex"

Cuando el enfermo convalece

Muchos médicos prescriben durante las convalecencias CEREGEN porque ayuda a un restablecimiento más pronto a través de su acción reconstituyente y estimulante del apetito.
Efectivamente, con CEREGEN el enfermo se siente mejor, se recupera más rápidamente y puede evitar que sobrevenga el agotamiento de su organismo.
CEREGEN ayuda a ganar vigor y fuerzas en esta forma
Pida en su botica

CEREGEN

TRINIDAD -TOBAGO. UNA JOVEN NACION

Buenos Aires (IFS).- Enclavado en el mar de las Antillas, con sus playas redondas de pintorescos palmeras, se encuentra Trinidad - Tobago, un país que declaró su independencia el 31 de agosto de 1962 y que no tardó en evidenciar su indoblegable decisión de mantener y preservar su libertad. Ex colonia británica y miembro del Commonwealth, llega al millón de habitantes en una mezlca de razas y religiones en las que se destacan unos 500.000 descendientes de africanos, unos 300 mil orientales, con hindúes y mahometanos al igual que vastas colectividades de europeos.

Esa nación cuya población -caso excepcional entre países en vías de desarrollo-, en su 95% sabe leer y escribir, procura en la actualidad identificarse con los países latinoamericanos. Prueba de ello ha sido la presencia en Buenos Aires del Sr. Donald Granado, quien fuera el primer embajador de Trinidad-Tobago en Venezuela y que en la actualidad ostenta igual rango ante los países de Argentina Brasil y Canadá. El Sr. Donald Granado es en su país un destacado dirigente del Partido Nacional del Pueblo -P.N.P.-, una fuerza nueva de posición centrista que derrotara en las últimas elecciones al partido más tradicional, el Partido Demócrata del Trabajo, brindó las siguientes declaraciones ante nuestro requerimiento:

P. - Sr. Granado, su país, ubicado en la convulsionada zona del Caribe, que posición sostiene en el campo de las relaciones internacionales ante la división del mundo en dos definidos sectores ideológicos?

R.- Nuestro país es pequeño y pobre y nos gustaría mantener una independencia completa dentro de las posibilidades que hoy se presentan. El mundo de hoy está divido en dos partes y si no queremos permanecer aislados tenemos que elegir una u otra parte. Nosotros hemos elegido a Occidente. Luego de ser independientes hemos decidido y nos esforzamos por iniciar e instituir relaciones más cercanas con los países de América Latina, pero no mantenemos relaciones con Cuba, como tampoco con los restantes regímenes comunistas.

P.- Se ha manifestado en alguna oportunidad la influencia castrista en su país?

R.- En nuestro país prácticamente no hay comunistas ni castristas. En una indagación que se hiciera en 1963 para determinar la existencia de actividades subversivas se pudo vislumbrar esto claramente. Asimismo debo destacarle que en mi país no existe ninguna legislación que impida actuar a los movimientos políticos de ese tipo.

P.- Cómo definiría Usted al P.N.P. en relación a las fuerzas políticas del Continente?

R.- En el Partido Nacional del Pueblo confluyen diversas tendencias políticas con excepción del comunismo y la extrema derecha.

P.- Trinidad-Tobago ha determinado ya su ingreso en organismos latinoamericanos o tiene proyectado algún plan concreto en lo que hace a intensificar sus relaciones con América Latina?

R.- Ya se han iniciado gestiones para el ingreso de nuestro país a la O.E.A. y a la A.L.A.L.C. Asimismo haremos conocer próximamente los planes concretos a desarrollar con miras al logro de un incremento de nuestras relaciones comerciales con los países del área como también en el campo cultural. Consideramos de fundamental importancia el fomentar el intercambio de profesores y alumnos, especialmente en nuestro caso que tratamos de integrar distintas culturas. En general mi pueblo es optimista respecto a su futuro, aspira a obtener un desarrollo cultural y económico que le permita ocupar su lugar en el concierto de las naciones latinoamericanas.

AVISO DE REMATE

El Dr. José Tellería Ríos, Juez Instructor 3o. en lo civil de la capital.-

Hace saber que por proveído de 3 del mes en curso, ha señalado el día 15 de febrero hs. 15 para el remate del automóvil placa No. 1526 marca "Chevrolet" modelo 1952, por la base de SEIS MIL TRESCIENTOS PESOS ($b. 6.300) rebajada la primera decima de su tasación pericial y por tenerse así ordenado en el juicio ejecutivo seguido por Graciela Farfán contra Walter Alaiza y Martha de Alaiza, sobre cobro de pesos.

Los interesados en dicho remate pueden ocurrir el día y hora señalados a la oficina del suscrito Actuario o al lugar de costumbre.

La Paz, 7 de febrero de 1966.

Nota.- Para informarse del estado del vehículo puede apersonarse a la oficina del Dr. Froilán Calderón, Potosí 876 2o. piso Of. 9.- Teléfono 25698.

JUVENTUD CON HORMONAS MASCULINAS

Fortalecen las Glandulas del hombre y restablecen la

VITALIDAD SEXUAL

Basándose en el hecho científicamente comprobado de que son las glándulas las que regulan el funcionamiento del organismo del hombre, la ciencia médica ha perfeccionado una fórmula que estimula las glándulas restaurando no sólo el vigor sexual, sino también logrando que la persona se sienta optimista, eufórica, de buen carácter y con mayor claridad mental para afrontar sus problemas de trabajo, desapareciendo en su mayor parte el cansancio físico y mental. Esta nueva fórmula se llama TONOSEX y es sorprendente su efectividad y rapidez proporcionando nueva vitalidad y nuevos brios juveniles a millares de hombres que ya se sentian decepcionados y faltos de ilusiones en la vida.

Si usted siente total indiferencia o comienza a sentirse débil, tome enseguida TONOSEX y se sentirá un hombre nuevo. En los hombres prematuramente impotentes, la acción del TONOSEX es rápida, notándose casi de inmediato sus efectos.

TONOSEX no crea hábito, pues usted irá mejorando y disminuyendo la dosis hasta llegar a no necesitarlo. T-11

TONOSEX RESTAURA LA VITALIDAD

un libro sensacional de

VICTOR RUIZ

"Liberación Nacional!...

10. relatos de la vida americana.

Sumario:

Primera parte: Campesinos emancipados Democracia "sustancial". Nueva Clase. Exilados. "Plurima mortis imago". Independencia económica!

Segunda parte: Protección política. Educación fundamental. Evolucion jurídica y social. Moral familiar.

Edición limitada:
Corriente $b. 15. Especial $b.20

Laboratorios de Color
ANSCO - AGFA - KODAK
Foto Linares Ltda.
Casilla 1300
Calle Colón 248 - La Paz

AMERICA LATINA...

(Viene de la página 5)

En el paganismo prehispano la atención se dirige a conservar el orden cósmico, y al individuo como tal difícilmente se le toma en cuenta, excepto en cuanto contribuye a las actividades colectivas que tienen como su meta la conservación de ese orden".

Por último manifestó que "es difícil ver cómo la idolatría o la poligamia pueden parecer pecado para esa gente", pues sus religiones ancestrales no las consideraban así.

DESARROLLO Y COLOR DE LA FIESTA BRAVA

LIMA (ANSA).- Un interesante volumen sobre "El Arte y los Toros" circula en los sectores literarios y artísticos de Lima. También se vende en México, Estados Unidos y España. Su autor es Fernando Berckemeyer, quien ha realizado una especie de resumen de la historia de la fiesta brava, desde sus comienzos, cuando sólo era patrimonio de los reyes y de los nobles españoles, hasta nuestros días, Berckemeyer viajó por todo el mundo para recoger el material preciso. En Londres y en Washington desempeñó además la misión de embajador del Perú. Su afición al arte del toreo lo llevó a reunir una magnífica colección de cuadros litografías y otros objetos de valor que hoy forman el Museo de Arte Taurino de Lima.

El libro de Berckemeyer consta de 190 páginas. Está encuadernado en tela y oro, e incluye una colección gráfica muy pocas veces lograda en obras de este tipo. 166 láminas en blanco y negro, y a todo color, aparecen impresas por el sistema de hueco-grabado. Son reproducciones de óleos, acuarelas, aguafuertes y litografías de artistas y pintores famosos, cuyos originales se encuentran en la galería del Museo Taurino de Lima.

Un óleo de Goya figura en la colección. Figuran también una serie de aguafuertes con distintas escenas de la fiesta brava.

El libro presenta reproducciones de obras de Pharamond Blanchard, J. Valeriano Bécquer, José Gutiérrez la Vega, Domínguez Bécquer, F. Lewis, Luis Julián y siete óleos únicos en el mundo, pertenecientes a José Elbo.

En sus páginas se encuentran las series sobre motivos taurinos de Antonio Carnicero, antiquísimas reproducciones que, en su época, llegaron a dictar las normas sobre las suertes y pases de las corridas. Gustavo Doré se hace presente con seis de sus más famosas litografías sobre el tema de los toros. Edgardo Degás figura con algunas acuarelas, y Pancho Fierro permite que el lector observe el modo de torear de los peruanos, especialmente en las acuarelas que muestran distintas formas del "coreo a caballo".

El Museo de Arte Taurino de Lima prestó una colaboración valiosísima para el logro de la publicación del libro. En sus galerías figuran verdaderas obras de arte. La colección se acrecienta diariamente con nuevos aportes.

El libro de Berckemeyer incluye un detallado catálogo de las láminas que presentan, además de un cuidadoso resumen del arte del toreo,

88 ESTUDIANTES BOLIVIANOS FUERON ACEPTADOS PARA ESTUDIAR EN BRASIL

La Comisión Mixta Boliviano-Brasileña encargada de la selección de los postulantes bolivianos a plazas en universidades e institutos superiores de enseñanza en el Brasil, de acuerdo con los términos del Convenio Cultural vigente entre ambos países, ha aprobado a los siguientes candidatos:

ODONTOLOGIA

Angel Saavedra Terán
Antonieta Salinas Lara
Atiliano Stalin Chamby Mendoza
Bailón Cuellar Salvatierra
Carmen Zurita Saldías
Cristina Sandoval Taborga
Guillermo Oswaldo Weise Justiniano.
Hernán Vaca Diez Arauz
Hugo Arteaga Becerra
Humberto Campero Frías
Jorge René Polo Guzmán
Jorge Sánchez Rodríguez
Julieta Aguirre Argote
Lucio Sumi Aguilar
Luz Martha Vargas Vargas
María Luisa Luna Barrera Muñoz.
Oscar Azuga Sánchez
René Guzman Siacara
Roger Ernesto Gutierrez Alvarado
Rosa Totty Rocabado Soliz
Sandy Gil Montaño Rojas
Teresita Roca Molina
Wilber Vargas Ojopi
Wilma Jáuregui Aparicio

MEDICINA

Adhemar Arce Quevedo
Alberto Chavez Parada
Edgar Arze Loredo
Edgar Román Tardío Serr
Epifanio Lopez Claros
Fernando Córdova Moscoso
Gabriela del Rosario Gall
José Antonio Vargas Lede
José Castro San Miguel
José Santillán González
María del Rosario Salam
Dávalos
Maria Diana Peña Gutierre
Mario Edgar Suarez Salas
Martha Arteaga Vargas
Nelson Sotelo Sandoval
Pablo Pesoa Ruiz
Pánfilo Vega Lino
Roberto Lavadenz Castedo
Victor Hugo Lenz Pereira
Wilfredo Sergio Sandy Saa

INGENIERIA

Antonio Daza Ramos
Carlos Félix Hurtado Rodr
Enrique Sánchez Zeballos
Franz Wálter López Coelho
Jesús Néstor Castedo Mejía
Jimmy Sadud Peña
José Luis Nogales Blanco
José Vicente Muriel
Juan Carlos Sandy Aramayo
Kalinin Vladimir García Quir
Luis Alberto Rivera de la
Manuel Alfonso Mostajo Roja
Otto Saucedo Arzabe
Ruben Menacho Durán
Wilber Vargas Méndez

AGRONOMIA

José Osvaldo Berdecio Dem
Juan Carlos Medina Anto
Juan Lima Velez
Octavio Pozo Campodonico
Oscar Navia Alvarez
Wilfredo Alejando Valera
llón

ARQUITECTURA

José Antonio Vargas López
Julio Félix Carrasco Galván
Leopoldo Héctor López Cos
Mary Luz Pacheco Román

Aviso Permanente.

A la señora

Teresa Cornejo de Suárez

ex-cobradora de PRESENCIA

la necesita en la Administración de este diario

Legión "Andrés Santa Cruz"

SE COMUNICA A LOS LEGIONARIOS Y PUBLICO GENERAL, QUE LA SECRETARIA PERMANENTE FUNCIONA EN EL EDIFICIO A.SBUN 5º PISO. OF. CASILLA 313. TELEFONO 25892.

LA DIRECTIVA

LLAMAMIENTO A CONCURSO

Se llama a concurso de méritos a los Ingenieros con Título de Provisión Nacional y Registro en el Consejo Nacional de Ingenieros para supervisión de obra caminera.

Presentar solicitud y antecedentes en sobre cerrado a la Secretaría de la Dirección del Servicio Nacional de Caminos.

La Paz, 7 de febrero de 1966

HOY ESTRENO

DE UNA SUPER PRODUCCION EN COLORES EN MATINEE TANDA Y NOCHE

CINE MEXICO

AUT. 33717 - A
NIÑOS Adol. Adul.

¡YA LLEGO! ¡YA ESTA AQUI! PANCHO VILLA CON SU GENTE

NUEVAS Y EMOCIONANTES AVENTURAS DEL PERSONAJE MAS ADMIRADO DE MEXICO ENMARCADAS EN CANCIONES INOLVIDABLES!

Producciones PEREDA presenta a:

Ma. ANTONIETA PONS y JOSE ELIAS MORENO en

EL CENTAURO DEL NORTE

EN EASTMANCOLOR y MEXISCOPE

EDUARDO NORIEGA PACO MICHEL "CHICOTE" RAMON PEREDA CUCO SANCHEZ
JUAN MENDOZA "EL TARIACURI" "REGULO" TRIO LOS MEXICANOS
LOS TRES GALLOS TRIO TARIACURI
LOS VILLISTAS DE PANTOJA
ARGUMENTO ADAPTACION Y DIRECCION RAMON PEREDA

AVISOS CLASIFICADOS

...ECESITO URGENTE
...artamentos, piezas sueltas, ...raflores, Sopocachi, San Pe... Zona Central. Referencias: ... "7 MARES" oficina 5, ... 17549.

...TICRESIS NECESITO
...taciones y departamentos. ...5, 10, 15, 20 y 25.000 $b. ...rencias altos "7 MARES", ...a 5, teléfono 10549.

...REZCO ANTICRETICO
...a pieza para caballero o da... ...amoblada, con azotea, baño ...fono, por $b 15.000. Refe... ...as altos "7 MARES", ofici... 5, teléfono 10549.

...TICRESIS HABITACION
...ina, céntrica. Ingavi 1047 Sr. ...tes.

...REZCO POR $US 160
...lquiler, regio departamento ...lado. Sopocachi, pasaje A... Aspiazu, final, cerca de ...gio Alemán. Referencias: "7 MARES", oficina 5, te... 10549.

OFREZCO DEPARTAMENTO
...cresis, chico, cerca Parque ...ular, con mucho sol. "Comer... VELOCIDAD" Ballivian 1206 oficina 4. Telf. 29925.

...NCIA "AGUILA" DE ...VICIOS GENERALES
...sta 2 habitaciones cocina y ...en anticrético $b. 9.000. Ca... ...alquier zona hasta $b 5.000 ...ar Jenaro Sanjinés 566, 2º oficina 10. Telf. 12687.

PRECISAMOS
..., departamentos, piezas, -...s. Alquiler y anticrético De... ...alquier cantidad. Propieta... ...o pagan comisión. Comercio ...ltos, Bufete Rocabado.

...ATRIMONIO SOLO
...ita dos habitaciones, coci... ...anticrético o alquiler. Telé... 28520.

ANTICRETICO
...o local para instalar estu... ...tográfico. Ref: Telf. 24352.

...EPARTAMENTO SIN CONCLUIR
...nto en alquileres adelanta... Telf. 28393.

$b. 10.000.00
...en anticresis por pequeño de... ...mento. Ref: Telf. 28834.Seño...

DEPARTAMENTOS
...co dos, completos, en con... ...anticrético, pesos 20.000.- ...uno, a dos cuadras Plaza ...iño. Referencias Sr. Gutrie ...uro 1256.

DOY CONTRATO ANTICRETICO
...iones una habitación grande ...derecho a baño, otra habita - ...chica con derecho a baño, ...alquiler. Ref. Telf. 21041.

ANTICRETICO
...epartamentos de 2 y 3 dormi... ..., San Pedro. Telf. 25710.

DEPOSITO
...trico. Alquilo. Fono 23413

ANTICRETICO
...esita departamento familia ...able. Referencia: Teléfono ...96.

NECESITO
...artamento independiente. Ref: ... 29932 - 27020. Sr Valdivia.

ALQUILO
...lio dormitorio y living a caba... ...honorable, sobre Parque San ...tín, alquiler 60 dólares. Refe... ...cias: Telf. 10780.

HABITACIONES
...tas o departamentos necesito. ... Telf. 11179, Sr. Gutrie.

ALQUILO HABITACION
...pensión. Ref. Telf. 23513.

OFREZCO
...epartamento por $b 38.000. Re... ...erencias: Comercio 1048. Telé... ...fono 21618.

ALQUILO HABITACION
A caballero solo. Iruya 771. Telf. 26929.

NECESITO
Departamento en contrato anticrético. Doy hasta $b 35.000. Comercio 1048. Teléfono 21618.

DOY DEPARTAMENTO
Pequeño, tres habitaciones, cocina y baño, en Tejada Sorzano, sobre Plaza Villarroel. $b 15.000. Comercio 1048. Teléfono 21618.

PRECISO
Anticresis o compra casa chica,- pequepa industria Obrajes o Pura Pura. Datos: Sr. Paredes. Ingavi 1047 2º patio.

NECESITO CHALET
Casa, departamento, con o sin muebles, en alquiler, anticresis. "Comercial VELOCIDAD" Ballivián 1206 altos oficina 4. Telf 29925.

"LA INMOBILIARIA"
Tenemos órdenes de compra inmediata de chalets con uno, dos departamentos, cualquier zona, preferente Sopocachi, Miraflores, San Pedro, Calacoto, pagamos dólares al contado. Ofertas: Oficina Alvarez Herrera. Telf. 22855.

ANTICRETICO
Ofrecemos 2 residenciales Sopocachi y Miraflores por 9.000.-y 7.000 dólares. Comercio 926, altos, Bufete Rocabado.

VENDO CASA
25 piezas, 95.000. Quintanilla Zuazo 145. Ref. Misma casa.

COMPRO CASA
Hasta $b 50.000. Referencias: Comercio 1048. Teléfono 21618.

VENDO CASA DE RENTA
Por $US 60.000. Referencias Comercio 1048. Teléfono 21618.

COMPRO CASA
Hasta $b 100.000. Cualquier zona. Comercio 1048. Teléfono 21618.

VENDO CASA
Tres departamentos. $US 28.000. Comercio 1048. Teléfono 21618.

VENDO CASA
Con 5 departamentos. $US 36.000 Comercio 1048. Teléfono 21618.

LA PRIMERA"
Asociación Mutual de Ahorro y Préstamo para la Vivienda, escuche este consejo. En lugar de pagar alquileres conviértase en PROPIETARIO ahorre en "LA PRIMERA" y le ayudaremos a financiar su casa propia. Visítenos, pida informes en Av. Santa Cruz 1350 (pasaje Beni # 51) Telf. 20952.

EN VENTA
Casa 15 habitaciones, local nuevo para cine en Chulumani. Casas y terrenos en distintas zonas de la ciudad, kiosko lugar céntrico, molino alemán para cereales Ref. Telf. 11687 calle Ballivián # 1325 Sr. Cárdenas.

VENDO
Casa en Parque Rioshiño Nº 31 ver solamente en las tardes.

CHALET VENDO
Viaje. 2 amplios departamentos, dependencias. Telf. 22459. Miraflores.

VENDO CASA
Sobre 3200 m2. Villa Copacabana, eucaliptos, piscina, galpones para crianza de aves, dependencias Precio regalado. Rodríguez # 369 Telf. 22687.

COMPRO CASA
De 30 a 40 millones. "UTAMA" Comercio 819. Telf. 23610.

COMPRO CASA
Sin intermediarios, tres dormitorios, etc. Ofertas al Telf. 23193.

CASITA JUNTA
Doy en contrato anticrético, con garaje. Héroes del Acre 1567.

VENDO CASA DE RENTA
Por $US 60.000. Referencias: Comercio 1048. Teléfono 21618

Coloque su aviso clasificado POR TELEFONO
Llame al 10460 o al 11125

TARIFA: VEINTE CENTAVOS POR PALABRA ($b 0.20)
El importe será cobrado en su domicilio.
LO MAS EFECTIVO Y ECONOMICO si Ud. desea vender o comprar. Si necesita casa, departamento, oficina, o si desea colocarlos. Si ofrece servicios o los requiere. Si busca empleo o necesita empleados. Si quiere recuperar algún objeto perdido. NO PIERDA TIEMPO.
La Sección CLASIFICADOS de PRESENCIA está a su servicio.

VENDO
En villa San Antonio lote de 750 m. de superficie sobre avenida. 28.000 $b Referencia: Comercio, altos "7 Mares", oficina 5, Teléfono 10549.

TERRENO VENDO
Avenida La Bandera 1494. Teléfono 20847.

PRECIO REGALADO
30.000 $b vendo manzano de 10.000 m2 de superficie, zona urbanizada, fácil para que usted venda por lotes al doble. Referencias Comercio altos "7 Mares" Oficina 5 Teléfono 10549.

VENDO TAXI
Simca 62 standard. Ver calle general Gonzales, San Pedro, No. 1388. de Hrs. 13 a 14.

COMPRO AL CONTADO
Auto particular o taxi. Ref: Sagárnaga 413.

COMPRO CAMIONETA
Hasta modelo 1958. Referencias: Comercio 1048. Teléfono 21618.

COMPRO
Automóvil modelo 1960-1962. Referencias: Comercio 1048. Teléfono 21618.

COMPRO
Vagoneta G.M.C. o CHEVROLET modelo 1958. Referencias: Comercio 1048. Teléfono 21618.

VENDO O PERMUTO COLECTIVO
Línea San Cristobal. "UTAMA". Comercio 819. Telf. 23610-21485

VENDO TAXI
1960. Ref. Canónigo Aillón # 242 esq. Boquerón (garaje) horas 8 a 10

VENDO VOLQUETA
"Thames". Plataforma camión Tolva. Jorge Saenz 1199. Teléfonos 24196 y 22942.

VENDO
Vagoneta "CHEVROLET" 56, excelentes condiciones. Ref. Rodríguez Nº 369.

SE VENDE
Automóvil "NASH" en perfecto estado de funcionamiento. Ref: Av. 6 de Agosto Nº 2353. Telf. 25585

PROYECTORA SLIDES
Automática, vendo Murillo 767.

REPARACIONES DE MAQUINAS
De escribir, calcular y cámaras fotográficas. Talleres "LA SUIZA". América 183, interior.

MOLIENDA DE CAFE
CARVAJAL- Yanacocha 448. Equipo completo molienda café transfiero, ocasión. Telf. comercial vendo zona Central.

BILLAS
Flamantes, juegos completos. Ref Rodríguez Nº 369.

HUEVOS DE GRANJA
Se venden por mayor y menor. Ref. Telf 21035.

MAQUINA ZAPATERIA
Tipo industrial compro. Ref. Telf. 29561 - 21008 Sr. Gonzáles.

SE COMPRA
Un escritorio metálico y sillón giratorio. Referencias: teléfonos 22294 y 27502.

VENDO
Arado cuatro discos, rastra 28 discos Casilla 849

D.D.T.
Al 75% en tambores. Se vende, Precio de ocasión. Rodriguez 332 (Joyería)

BUSCO
Perra para cruzar con ovejero alemán de pura raza. Telf. 22558.

VENDO
Lavadora. Pasaje Saavedra, Nº 40 lado cine Avenida.

VENDO
Teléfono particular. Comercio 926 altos, Bufete Rocabado.

COMPRO TELEFONO
Particular o comercial Ref. calle Comercio, altos "7 Mares" Of. 5.

VENDO
Juegos de living francés y americano, precios económicos. Tumusla 492. interior.

VENDO DE OCASION
Muebles completos para Snack. Referencias: Saavedra 1955, lado cine Avenida.

ALQUILO O VENDO
600 sillas plegables. Especial para bailes de Carnaval. Dirigirse a Casilla 1666.

VENDO
Juegos de living a $b. 800 y 1 100 Ref: Almirante Grau Nº 330.

MUEBLERIA "ELBA"
Vende a plazos livings de varios estilos, comedores, dormitorios. Colón 766. Teléfono 26362.

COMEDORES
Dormitorios, livings, materiales importados, recién terminados. Obra fina. Vende Mueblería Mattos. Sucre 1241. Teléfono 11438

VENDO
Livings, comedores, facilidades. Almirante Grau Nº 1306.

ATENCION MAESTROS Y BACHILLERES
La sección jurídica de la Federación de padres de Familia, atiende de trámites de bachilleres, becas, libreta militar, expediente de maestros, título, inscripción Escalafón pago categorías, renta vejez.- Comisión mínima, prontitud.- Comercio Nº 1287. Oficina 1 (frente Banco Minero).

REPARAMOS RADIOS
A domicilio. Teléfono 25113 27149.

"UTAMA OFRECE"
Pintores, Plomeros. Albañiles, Carpinteros, a los 30 minutos de su llamada telefónica. Comercio 819. Telf. 23610

El drama clasificado — Por DOBAL

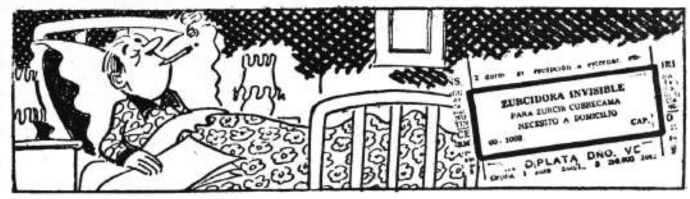

COLOCAMOS VIDRIOS
Tapizado, barnizado de muebles. Pintura a domicilio. Teléfono 28131.

PINTOR
Con recomendaciones. Se ofrece para interiores, exteriores, colocado de vidrios, empapelados. Teléfono 11761

ENFERMOS
Paralíticos, epilépticos, artrítico reumáticos, neurósicos, insomnios hepáticos, cataratas, restablecen pronto- Electromagnetismo, Fisiatría. Hidroterapia. Trofología y Kinesiterapia. Profesor JAM, Fisioterapeuta titulado. Castro 186. Teléfono 25298.

FOTOCOPIAS
$b. 5.- Obispo Cárdenas 1415 4to piso.

"SPLENDOR S.A."
Ofrece decorados originales para carnavales. Yanacocha 301 6to. piso. Telf 24513.

REFRIGERACION
Reparaciones - carga gas - Rebobinaje. 15 años al servicio de la colectividad, recogemos, entregamos a domicilio. Visítenos "FLASH" Electro-Technical Service. Ingavi Nº 854 Teléfono 20507.

PINTURA
Pintamos interiores. Acabados impecables. Referencia: Teléfono 20298

FOTOCOPIAS $b. 5
En cinco minutos en papel fotográfico, FOTOS "HUGO". Colombia Nº 163. Telf. 20035.

INDUSTRIALES COMERCIANTES
O.P.A.C. invita a escuchar sus programas en Aimara, Quechua, Castellano. Emisoras "ALTIPLANO" Horas 5.30 a.m. "NUEVA AMERICA" Horas 6.45 a.m. Referencias teléfonos 11588 - 29576

NATURISTA
Curará su caspa, seborrea perniciosa, caída del cabello, canas sin tintes, cicatrices, endurecimiento del rostro, afecciones reumáticas, en "ROLY" Comercio 863, oficina 107, tardes.

AGENCIA "AGUILA" DE SERVICIOS GENERALES
Ofrece choferes profesionales-electricistas, mayordomos, jardineros y porteros, administrador o laborero de mina chica. Oficinas, Jenaro Sanjinés 566, 2º piso oficina 10. Telf. 12678.

CHICA
De 12 a 13 años necesito para compañía. Ref. Hotel Torino, Bar.

NECESITO
Operario pantalonero. Loayza 431

AGENCIA "AGUILA" DE SERVICIOS GENERALES
Necesito sirvientas, maestro en calzados finos de mujer. Oficinas Jenaro Sanjinés 566, 2º piso, oficina 10. Telf. 12687

NECESITO
Cocinera para trabajo de medio día Ref: Murillo 979.

SE NECESITAN
Jóvenes y señoritas de buena presencia para atención de un almacén, en Colombia Nº 808. Buscar al Sr. Miguel Esprella.

EXPERTA PEINADORA BUSCO
Referencias: Peinados "Graciela". Potosí 953. Telf. 25672.

FARMACIA
Vendo Motivo de viaje. Datos: Heroes del Acre 1643.

SE VENDE DOLARES
Teléfono 29220.

"LA INMOBILIARIA"
Entregamos inmediato pesos bolivianos, dólares americanos, cualquier cantidad. Garantías: hipotecaria; prendaria, joyas, interés tres por ciento. Contrato anticréticos de casas, chalets, departamentos, oficinas, cualquier suma. Propietarios y capitalistas no pagan comisión. Asimismo ofrecemos dos pequeños chalets con garaje, Obrajes, próximo parque Colón. Alquiler chalet amoblado Sopocachi. Oficina Alvarez Herrera Potosí 1050, Telf. 22855

"LA INMOBILIARIA"
Señor propietario... Señor capitalista, confíe usted sus negocios a esta firma de reconocido y sólido prestigio a través de años, así no lamentará. Compra venta de propiedades, valores. Compra venta de automóviles y vehículos en general. Préstamos hipotecarios, prendarios, joyas, alquileres, otros negocios. Máxima rapidez... mínima comisión, seriedad y reserva absolutas. Oficinas calle Potosí 1050. Telf. 22855. casilla 2398.

CONFITERIA RESTAURANTE
En pleno centro vendo. Colón 151

PRESTO $b. 25.000-20.000
Sobre garantía hipotecaria. "Comercial VELOCIDAD" Ballivián 1206, altos, oficina 4. Telf. 29925

PESOS ARGENTINOS
Vendo. Teléfono 32143

NECESITO DINERO
Para préstamos hipotecarios, de 5 a 50.000 $b. Referencias: altos "7 MARES", oficina 5, teléfono 10549.

ALQUILO
Bar-Restaurant instalado. Buena presentación. Av. Buenos Aires Nº 927

SOCIO CAPITALISTA
Busco para trabajar propiedad agrícola cafetalera, ubicada en zona Coroico. Ref. Telf. 22427.

POR CAMBIO GIRO
Vendo negocio Restaurant, pleno centro. Alquiler bajo. Dirigirse - casilla 1666.

VENDO
Una radio "Telefunken" con tocadiscos $b. 1.100. Tumusla 492 interior.

VENDO GRABADORA
Estereofónica, cuatro pistas. Murillo 767.

VENDO
Radio, tocadiscos, amplificadores instrumentos de medicina, todo de ocasión. Ref: Telf. 20122.

VENDO
Radio auto a batería y transistores. Referencias: Venancio Burgoa 964.

VENDO
Radiola nueva HI-FI Stereo, piano inglés nuevo "KESSELS". Referencias: Díaz Romero Nº 1399.

DE OCASION
Una radio a corriente para 220 volt. Ref. Chuquisaca 680 altos.

OCASION VENDO
Pick-up Dual estereofónico. Murillo 767.

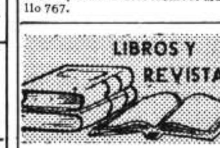

MATERIAL ESCOLAR ESCRITORIO Y LIBROS
Recibimos consignación, excelente ubicación y exposición. Librería "INGAVI" Referencias: Calle Ingavi, Teléfono 20364.

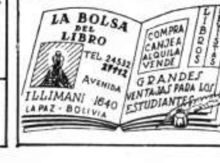

AÑO ESCOLAR 1966
Surtido completo de textos de lectura y didácticos para Primaria, Secundaria, y Universidad. Cuadernos y útiles en general. Atención a todo el país. Pedidos a GISBERT Y CIA S.A. casilla 195. La Paz Bolivia.

ENSEÑE A LEER
En sólo dos meses con "MARCELINO" Nº 1, Cuaderno para escritura; Nº 2 Libro de Lectura. "MANUAL DEL MAESTRO", con la explicación completa del método Pedidos a GISBERT Y CIA. S. A., casilla 195. La Paz, Bolivia.

CALIBRADOR
De cilindros, vendo. Referencias: Venancio Burgoa 964.

ACADEMIA DE CORTE Y CONFECCION
"SISTEMA TENIENTE". Incorporada a Buenos Aires. Se otroga Diploma de Profesora en pocos meses. Clases prácticas e individuales, y se recibe confección de vestidos. Precios módicos Horarios. cómodos. Ref. Rosendo Gutiérrez Nº 642. Telf. 12305.

RADIO O TELEVISION
Clases particulares o por grupo, se inician del 15 al 28 de Febrero. Ref: Telfs. 120122 - 21413.

PROFESORA PRIMARIA
Da clases 1º y 2º curso supervigilando tareas. Telf. 22406.

ACADEMIA CIENTIFICA
Abiertas las inscripciones para peinados, permanentes y tinturas Saavedra 1955.

Oruro

EN ORURO
Alquilo 2 consultorios. Cada uno independiente. Zona Comercial. Además alquilo 2 habitaciones independientes para personas solas Referencias Junín 250 esquina Pagador.

Cochabamba

TERRENOS EN COCHABAMBA
Se vende sin intermediarios sobre Av. Mariscal Santa Cruz. Extensión 1.800 metros cuadrados. Referencias Sr. Ismael. Casilla 92. Presidente Montes 1366. Ciudad de Oruro.

PROPIEDAD AGRICOLA
Se ofrece en venta la propiedad situada entre la Av. Blanco Galindo (camino asfaltado) y el antiguo camino a Quillacollo a 6 kilómetros de la ciudad con casa cómoda, con servicio de luz y agua. Referencia: Dentista Pol. Ayacucho Nº 6402 frente al TAM Teléfono 2394, Cochabamba.

AVISO DE REMATE

El Dr. Carlos Crespo Inofuentes, Juez Quinto de Instrucción en lo Civil en la Capital.

HACE SABER que por decreto de fs 42 de fecha 31 de enero del año en curso, se ha señalado para el día once de febrero de 1966 a horas 15 p.m., el remate de un lote de libros, dentro del juicio ejecutivo seguido por Mario Aguilera contra Pablo Pacheco Villafany, sobre la base de PESOS BOLIVIANOS TRES MIL SETECIENTOS TREINTA Y NUEVE CON CINCUENTA CENTAVOS ($b. 3.739.50) con la rebaja de la primera décima.

Los interesados podrán concurrir al lugar del remate del Palacio de Justicia, previo empoce del 5% de ley.

Es librado en la ciudad de La Paz a los dos días del mes de febrero de mil novecientos sesenta y seis años.

P.O. del Sr. 5to. de I. en lo C. Antonio Zurita, Vallejo, Actuaria del Juzgado 5to de Instrucción en lo civil

Rusos ganaron cuadrangular de fútbol en Minas Gerais

.BELO HORIZONTE, (MINAS GERAIS), 7 (AFP). El seleccionado futbolístico de la Unión Soviética se consagró campeón en el torneo cuadrangular de Minas Gerais al vencer por uno - cero al Cruzeiro de Belo Horizonte.

Un cotejo de buen nivel técnico con un penal errado por Meshki y un golazo de Ivanov a los 48 minutos señalaron la buena fase del equipo ruso en su gira por Sudamérica.

Los críticos tienen sus opiniones divididas: unos aseguran que Morosov, el tecnico soviético, "quemará" a sus jugadores en la extensa gira programada con exactitud matemática. Otros señalan que el seleccionado rojo es el único de Europa que escapa al riguroso invierno europeo.

El estío sudamericano y la familiaridad que adquirirán con los imprevisibles futbolistas de esta parte del continente parece estar dando sus frutos. El punto final de este viaje de circunnavegación iniciado en Moscú, será Londres.

Yashin y compañía llegarán a la "City" luego de seis meses de partidos con el balompié sudamericano, el mejor de todos, según la teoría de Morosov.

La primera rotación de su órbita fue lógicamente el país de los bicampeones mundiales. Hasta ahora han dirimido cuatro encuentros con seis goles en contra y nueve a favor.

El cotejo ante el Cruzeiro de Belo Horizonte fue antes que nada defensivo.

AUGUSTO COLLAO GANO LA SERIE "C" DEL CONCURSO "VIAJE GRATIS AL MUNDIAL 1966"

El aficionado Augusto Collao Flores, domiciliado en calle Illampu 716, en La Paz, ganó la serie "C" del Concurso VIAJE GRATIS AL MUNDIAL DE LONDRES, cuyo cómputo terminó ayer. Augusto Collao Flores, acertó entre miles de cupones, tres de los siete resultados de los encuentros incluidos en esta serie. Los resultados correctos de los siete encuentros eran estos: Israel-Bulgaria 1-2; Francia-Luxemburgo 4-1; Yugoeslavia-Noruega 1-1; Rumania-Portugal 2-0; Italia-Polonia 6-1; España-Irlanda 4-1; Albania-Irlanda 1-1; Augusto Collao, acertó estos tres resultados: Francia 4 Luxemburgo 1; España 4 Irlanda 1 y Albania 1 Irlanda 1, lo que le valió ganar la serie, pues aproximadamente 20 concursantes sólo pudieron acertar dos resultados. Mañana haremos conocer la fecha de los desempates, por sorteo, de las series B y D.

DUDOSA LA ACTUACION DE SANTOS EN LA PAZ

EQUIPO BRASILEÑO ARRIBO AYER A SANTIAGO

ANTRUEJO Y "EL REY".- Cuando Santos jugó con Municipal, Antruejo sonríe junto al "Rey Pelé". También aparece Canesa. Es improbable la visita del Santos.

SANTIAGO DE CHILE, 7 (AFP) Poco antes del mediodía de hoy arribó a esta capital el conjunto futbolístico de Santos, de Brasil, con el fín de enfrentar el próximo miércoles al virtual campeón de la competencia local, Universidad de Chile, que en lo internacional, viene de igualar a dos tantos con Sparta de Checoeslovaquia, en un match que el aficionado no podrá olvidar fácilmente.

El campeón santista llegó a Santiago, vía Canadian Pacific, procedente del Perú, donde jugó varios encuentros frente a equipos locales.

El partido programado en el Estadio Nacional ha despertado gran expectativa en la afición, no sólo por la reconocida calidad de los cariocas, sino también por presenciar el accionar de los chilenos que, prácticamente se aseguraron el título maximo del fútbol nacional.

Un match que promete mucho, no cabe la menor duda.

EMISARIO DE MUNICIPAL VIAJA A LA CIUDAD DE COCHABAMBA HOY

PARA SOLUCIONAR CASO DE WILLY CAMACHO

CAMACHO EN ACCION.- Aunque no sea más que para "despuntar el vicio", Wilfredo Camacho saludó a sus compañeros de Municipal y ya estuvo practicando con el balón.

Viajan hoy a la ciudad de Co-chabamba el señor Tedoro [illegible] dela, dirigente de Municipal [illegible] Wilfredo Camacho. El objeto de[l] viaje radica fundamentalmente [en] conseguir la actuación del [medio] volante internacional en la com-petencia "Libertadores de Amé-rica".

De acuerdo a las declaraciones que pudimos obtener ayer, el plan-teamiento concreto de Municipal será el de legalizar la actuación de Camacho y de aclarar cualquier aspecto que la Federación Bolivia-na de Fútbol desee.

En la lista inicial que [envió] Municipal a la FBB, se con[signó] el nombre de Camacho pero su-jeto a confirmación.

Una comunicación de Cocha-bamba por parte de R. [illegible] presidente de la FBB, señala [que] Camacho no podía actuar, primero porque no había sido oficializada su inscripción y segundo por[que] la DIMAYOR no está afiliada a la FIFA.

Sobre este aspecto Camacho nos dijo que ya no pertenece al Once Caldas por cuanto finalizó su contrato y el préstamo ha concluído.

Aun no se determinó si Cama-cho se quedará en Cochabamba para visitar a sus familiares o si retornará inmediatamente [una vez] se arregle el problema de su si-tuación.

ARREGLO INICIAL CON SU CLUB

A las 11.55 de ayer Wil[fredo] Camacho tuvo una reunión pri-vada de 40 minutos con los direc-tivos "ediles" en la Alcaldía Mu-nicipal. Al término de ella y a[ctuan]do portavoz oficial el dirigente Félix Maceda, informó a PRE-SENCIA que en principio se ha-bía llegado a un acuerdo entre ambas partes. Por de pronto Ca-macho no retornaría a Colombia ya que sus servicios son [útiles] para el plantel "guinda".

El Nacional alega que Municipal no inscribió a tiempo a Quevedo

DEFENSOR.- Pablo Forlán, defensor de Peñarol que se presentará el domingo en Miraflores frente a Municipal por el torneo de Campeones.

Montevideo 7 (AP).- El Nacional demandará a la Confederación Sudamericana de Futbol la adjudicación del partido perdido en La Paz, el miércoles frente al campeón boliviano, Deportivo Municipal, se anunció hoy aqui.

Nacional, subcampeón participa con Peñarol, campeón, en el torneo Libertadores de América en la serie con los campeones y vicecampeones de Bolivia y Ecuador.

Nacional actualmente encabeza -después de su victoria de ayer frente a Emelec, en Guayaquil- con tres partidos jugados y dos ganados, total cuatro puntos. Le siguen Deportivo Municipal y el Wilsterman, de Bolivia, con tres puntos cada uno.

Nacional alega que el jugador Quevedo, ha sido inscrito fuera del plazo reglamentario.

MAÑANA POSESIONA NUEVA DIRECTIVA CLUB S. CALIXTO

Mañana posesionará su nuevo directorio el club San Calixto, en acto especial que contará con la presencia de autoridades deportivas y gente de prensa.

San Calixto se propone trabajar intensamente este año para ampliar el panorama deportivo y cultural de la entidad.

HOY ARRIBA DE ASUNCION EL JUGADOR R. GONZALEZ

.Llegará hoy de Asunción el jugador Reynaldo González que gozó de una breve vacación concedida por su club The Strongest. Julio Díaz también estuvo en el norte argentino y anunció para mañana su retorno a nuestra ciudad.

VIAJAN EMISARIOS

Tres emisarios "atigrados" viajaron en el transcurso de ayer a Buenos Aires, Salta y Jujuy. El primero arreglará con Roberto Bonanno quien al parecer no vendría a nuestra ciudad mientras el presidente Antonio Asbún no lo disponga.

Los dos últimos tienen instrucciones de concretar la actuación de dos marcadores de punta, un medio volante y un interior derecho.

EN LA PAZ

Ayer sostuvieron charlas privadas los miembros del comité técnico de The Strongest con un poderoso elenco de esta ciudad. Según nuestras fuentes de informa ción posiblemente mañana se llegue a un feliz acuerdo para conseguir el pase de un bue[n juga]dor.

Por otra parte marchan co[n] rumbo las conversaciones [para] vender dos players "atigra[dos] a una prestigiosa entidad local.

GONZALEZ.-El delantero paraguayo que anuncia para hoy su retorno desde Asunción, a donde viajó de vacaciones.

Team cordobés s[e] impuso a Guara[ni]

.Córdoba , Argentina, 7 (...) Talleres de Córdoba derrot[ó] 4-1 a Guarani, subcampeón [del Pa]raguay, en un partido jugad[o] anoche.

PESIMA ACTUACION CUMPLIO EL CAMPEON INGAVI, EN SANTA CRUZ

Por Juan León Cornejo

Pésima actuación cumplió el Club "Ingavi", que ostenta el título de campeón paceño de basket, en once temporadas consecutivas. Prueba de ello son las tres derrotas -en otros tantos partidos por cifras abultadas. Al margen de ello, la impresión pobre que del baloncesto local quedó en la ciudad oriental, donde no todo el público se enteró de que el equipo al que fueron a ver actuar, se presentó con suplentes.

El primer encuentro, cumplido el viernes por la noche, concluyó 53 a 36, a favor de Nonis. El campeón paceño jugó con un equipo en el que el único titular era Enrique Pozo quien, por lo demás, no viajó con el equipo. Se encuentra en Santa Cruz, residiendo temporalmente. En ese debut, Ingavi no tenía , ni siquiera, Director Técnico. La disculpa: Los titulares no pudieron llegar a tiempo.

Consecuencia de ese resultado, la segunda presentación de Ingavi, cumplida el sábado en la noche, se desarrolló ante escasísimo público. Nadie tenía interés en presenciar la segunda actuación del máximo exponente del basket paceño. Y el domingo en la noche, frente a su similar de Santa Cruz, la tercera derrota. Pese a ser uno de los equipos considerados entre los regulares -tuvo que anunciarse refuerzos en Ingavi de Santa Cruz para atraer público- doblegó, también fácilmente al campeón paceño. El score: 41 a 33.

Al margen de la pésima actuación, que queda sin disculpas pues en la última fecha jugaron Edar Pozo, Benavente, Nuñez del Prado y Orrico, tres de los cuales son titulares, está la irresponsabilidad de la Asociación de Basket de La Paz, en primer término, y de los dirigentes de Ingavi, en el segundo. Si se va con el título de campeón paceño, es necesario ir con el equipo que logró ese título. De lo contrario, más honrado y más leal es decir que son suplentes. El basket: paceño queda desprestigiado, el campeón igual, los auspiciadores de la temporada pierden económicamente y el deporte en el interior no se beneficia con el aporte que pueden llevar los equipos locales que, en cuestión de técnica y calidad, indudablemente, son superiores. En Santa Cruz le ganaron a Ingavi con un baskett simple y elemental que no hubiera podido hacer frente a ningún otro equipo paceño.

100 aficionados fueron heridos por rayo: Baires

BUENOS AIRES, 7 (AP).- Un rayo hirió de 100 aficionados que presenciaban un partido de fútbol en la población de Bernardo de Irigoyen provincia de Misiones, según informaciones que llegaron ayer aquí.

PROGRAMA DE BOX PARA SABADO 12

Fue dado a conocer el programa de box de la jornada internacional que se cumplirá el sábado 12 en la Plaza Pérez Velasco. Hoy al mediodía el púgil jamaiqueño Kid Salomón rendirá su prueba de suficiencia ante Patricio Arteaga. El rol de peleas es el siguiente: S. Ventura Vs. G. Colque; A. Valencia Vs. L. Chávez; E. Mendoza Vs. J.Urquieta; J Zamudio Vs. P.Gómez y Kid Salomón Vs. F.Antequera.

AVIADORES.- Alcócer, García, López y Scoa, cuatro delanteros de Wilsterman, que el domingo debe enfrentar en el estadio Capriles, al elenco de Nacional puntero de la serie.

Optimismo sobre la actuación de Oruro en Nl. de Natación

.Oruro, 7 (PRESENCIA). Luego de un período de confusion y consiguiente inactividad oficial, la natación parece entrar en una etapa de normalidad, con la renovación reciente de sus principales dirigentes, ahora en manos de los señores Hernán Ferreyra y Carlos Antezana, Presidente y Vicepresidente, respectivamente.

El señor Ferreyra, es un antiguo dirigente deportivo orureño. Estuvo a la cabeza de la natación local, en varias oportunidades. También fue uno de los impulsores mas decididos del tenis infantil. De modo que se trata de un elemento conocedor de este deporte, lo que hace presumir que su labor será provechosa para este deporte que, otrora, tuvo numerosos cultores.

Por su parte, el Ing. Antezana, es un profesional entusiasta por la natación que está dispuesto a prestar su concurso para llevar adelante su práctica.

La gestión del señor Ferreyra empezó en forma auspiciosa este último domingo, con un festival que tuvo la virtud de llenar las instalaciones de la piscina de Capachos, poco menos que al máximo de espectadores y la intervencion de un excelente plantel de nadadores.

Asimismo, se procedió a la presentación de las señoritas candidatas a reina de la natación, siendo finalistas las damitas Martha Soruco y Marcela Arias. El fallo de este concurso se dara a conocer recién hoy, en horas de la noche.

OPTIMISMO

Las marcas obtenidas en las diferentes pruebas, según los dirigentes, hacen abrigar fundadas esperanzas de que el papel que desempeñará Oruro en el torneo de Tarija, será airoso.

En base a estos resultados, se ha nominado la siguiente preselección que, virtualmente, será con pocas modificaciones, el equipo que viaje al Guadalquivir:

Mayores Varones: Pablo Zenteno, Alejandro Mora, Roberto Medrano, Rosendo Quispe, Eduardo Lazcano, René Butrón y Juan Alvarado. Ornamentalistas: Walter Ochoa y Alfredo Rivera. Infantiles varones: Gustavo, Fernando, Armando y Hernán Ferreyra, Raúl Mora, Luis Padilla, Fernando Echalar y Johnny Minaya. Infantil niñas: Ingrid Arias, Esther Vizcarra, Emilia Echalar, Ro[...] Ticona y Marlene Minaya.

El equipo se entrena bajo [la di]rección del profesor Félix [...] La dificultad principal que [afron]ta es la falta de movilidad [para] trasladarse a Capachos (...ki]lómetros).

DE SUCRE.- Juana Muñoz, [re]presentante de Sucre, cate[go]ría cadetes, estilo pecho, [pa]ra el torneo nacional de Ta[ri]ja.

MICRONOTICIAS

SALAMANCA, ESPAÑA, FEBRERO 7 (AFP).- El brasileño Edson Mandarino ganó ayer el torneo internacional de tenis de Salamanca, al derrotar en la final al español Manuel Santana por dos sets a uno, 6/2, y 6/2.

En la final de dobles, los españoles Santana y Arilla vencieron al brasileño Mandarino y al argentino Soriano por 10 juegos a 7.

LIMA, 7 (AP).- La federación peruana de levantamiento de pesas designó hoy su seleccionado juvenil para el primer campeonato sudamericano en Lima en abril próximo.

Han anunciado su participación Argentina, Brasil, Ecuador, Colombia, y Venezuela.

La selección la integran: Gallo, Luis Claudio, Pluma, Reynaldo Rodríguez; Ligero Luis Alache, Ligero Pesado, Eduardo Pratolongo, Medio Pesado, Jose Deustua, y pesado Juan Bryce.

PANAMA
FEB. 7 (AFP).- Panamá derrotó anoche a Nicaragua por tres goles a uno en un partido eliminatorio del campeonato norte, centroamericano y del Caribe de fútbol juvenil, en el estadio olímpico de esta ciudad.

El primer tiempo terminó con empate a uno.

Por Panamá marcaron José Angel Bello, a los 28 minutos, por Nicaragua Eugenio Canales, a los 38.

LIMA, FEB. 7 (AFP).- Unos cincuenta heridos y cuarenta detenidos, dejó como saldo una trifulca general provocada por un partido de fútbol que se jugaba ayer en el pueblo de Paiján, departamento de La Libertad, situado a unos 500 Kms. al norte de Lima.

El match estaba siendo ganado por el Carlos Manucci, subcampeón de Trujillo, capital de La Libertad, al equipo Atlético Chalaco, del valle de Chicama, por dos a cero.

VALDIVIA, (CHILE), FEBRERO, 7 AFP).- Con la participación de los mejores remeros del país y representantes de la federación peruana de este deporte, se efectuará en esta ciudad situada a 917 kilómetros al sur de Santiago.