RIN
CURA LA GRIPE
Fabricado en la altura para la altura. NO DEPRIME EL CORAZON

PRESENCIA

AÑO XIII - Nº 2466 - LA PAZ, BOLIVIA, VIERNES 26 DE NOVIEMBRE DE 1965 - 12 PAGINAS - $b 0,50

RIN CHIQUITO
QUE RICO!
FABRICADO ESPECIALMENTE PARA LOS NIÑOS - SA BOR AGRADABLE - CURA LOS DOLORES DE OIDOS, MUELAS Y LA GRIPE - ES INOFENSIVO.

EN EL CONGO:- J. MOBUTU DERROCO A KASAVUBU

POR MIGUEL CODEL

LEOPOLDVILLE, 25 (AP).- El General Joseph Mobutu se declaró hoy Presidente del Congo en los próximos cinco años, diciendo que el Ejército "considera como su responsabilidad el proteger al pueblo de la anarquía y el caos".

Hoy más temprano el comandante del Ejército derribó al Presidente Joseph Kasavubu y su Primer Ministro en un golpe sin sangre. Amigo de Occidente, Mobutu aparentemente cree que Kasavubu se ha desviado de una política pro-occidental.

Los partidarios del ex Primer Ministro Moise Tshombe aclamaron el cuartelazo. Se conjetura que Tshombe, quien dirigió la fútil secesión de Katanga luego de la independencia de Bélgica en 1960 sería llamado al gobierno para ocupar algún puesto.

Kasavubu despidió a Tshombe como Primer Ministro el 13 de octubre, aparentemente lo temía como rival para las elecciones presidenciales fijadas para el año próximo. Pero al derribar a Kasavubu, Mobutu canceló las elecciones.

Mobutu podría considerar útil a Tshombe, quien es popular en ciertas regiones del Congo. El Partido Conaco de Tshombe emitió una declaración afirmando que el golpe de Mobutu fue "un acto heróico".

Mobutu llamó a una conferencia de prensa para decir que "desde esta mañana, el Presidente soy yo". Anunció haber nombrado al Coronel Leonard Mulamba, militar de carrera, para reemplazar al recién nombrado Primer Ministro Evariste Kimba.

Generalmente se cree que Mobutu rompió con Kasavubu luego que el Presidente dijo el mes pasado ante la conferencia cumbre africana que expulsaría a los mercenarios blancos. Mobutu aprecia la presencia de los mercenarios como parte de su ejército.

Se dice que Mobutu también se resintió por noticias de que Kasabubu proyectaba importar tropas de la anti-occidental Ghana para reemplazar a la policía nigeriana que entrena a sus colegas congoleños.

Causó sorpresa la proclamación de Mobutu de que había liberado al ex Viceprimer Ministro Antoine Gizenga de su arresto domiciliario. Gizenga fue propuesto del extinto ex Primer Ministro Patrice Lumumba.

Fue para derribar a Lumumba que Mobutu dio otro cuartelazo en setiembre de 1960.

DOCUMENTO DE RIO SE LLAMARA "ACTA DE GUANABARA"

RIO DE JANEIRO, 25 (AP).- El nombre de la declaración final de la Conferencia Interamericana fue cambiado hoy a "Acta de Guanabara", por iniciativa de México.

Originalmente el documento había sido designado "Acta de Río de Janeiro". El proyecto que fue acordado hoy en comisión lleva aún este último nombre.

Pero la comisión que prepara el documento aceptó una propuesta de México de que sea llamado "Acta de Guanabara", en honor del 400 Aniversario de la fundación de la ciudad de Río de Janeiro.

Se estimó que ese homenaje se cumple más cabalmente usando el término Guanabara, que es el nombre de la bahía donde se construyó esta ciudad.

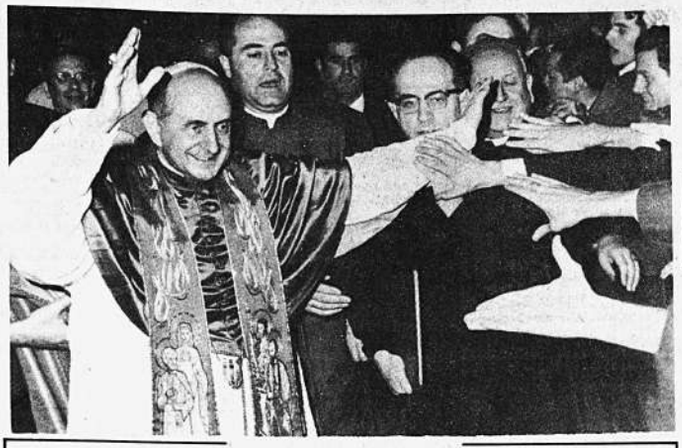

Entusiastas romanos tratan de sujetar las manos del Papa Paulo VI, durante la visita que realizó al Centro Nacional de la Juventud Laboral. (AP Wirephoto)

LOS CANCILLERES ACORDARON REALIZAR CONSULTAS SOBRE GOBIERNOS DE FACTO

.Río de Janeiro, 25 (AP) - La cuestión de las consultas para el reconocimiento de los gobiernos de facto fue aprobada sorpresivamente por unanimidad hoy por un grupo de trabajo del cual forman parte entre otros los Estados Unidos y Brasil.

El embajador costarricense Gonzalo Facio dijo jubiloso: "es una gran victoria para América". El había introducido la resolución en la comisión especial que considera la delicada cuestión.

El grupo de trabajo formado por los Estados Unidos, Brasil, Costa Rica, Perú, Panamá y Colombia, recomienda a las repúblicas americanas "inmediatamente después del derrocamiento de un gobierno que inicien un intercambio de opiniones sobre la situación en la que se tendrá muy en cuenta el hecho de si el derrocamiento democrático se realizó o no con la complicidad y ayuda de algún o algunos gobiernos extranjeros, o de sus respectivos funcionarios o agentes".

El proyecto aprobado llevaría a la conferencia interamericana a afirmar que "el derrocamiento violento de un gobierno y su substitución por otro que impida el ejercicio de la democracia representativa, constituye un peligro para la paz y la solidaridad del continente, y es por ello motivo de preocupación para todos los estados americanos.".

Esta es una larga batalla que Costa Rica había venido librando con Venezuela, ausente de la conferencia. Los costarricenses siguieron adelante con la iniciativa haciéndola propia.

Toma en cuenta que la Conferencia de Caracas en 1954 había recomendado la elaboración de un proyecto de estatuto sobre el reconocimiento de los gobiernos de facto, pero que "mientras se elabora ese estatuto, es conveniente establecer un mecanismo provisional de consulta sobre el reconocimiento de los gobiernos de facto".

La consulta, conforme al proyecto, analizaría también los siguientes hechos:

1. "Si el gobierno de facto acepta tomar las medidas necesarias para la celebración de elecciones dentro de un período razonablemente corto, y si el pueblo tendrá oportunidad de participar libremente en el correspondiente proceso electoral".

2. "Si el gobierno de facto está genuinamente dispuesto a cumplir los compromisos adquiridos por los signatarios de la declaración de los pueblos de América y la Carta de Punta del Este".

Después de la consulta, "cada gobierno decidirá si procede o no al reconocimiento.".

Progresa simplificación del sistema hemisférico

RIO DE JANEIRO, 25 (AP).- Esquivando el discutido tema de la fuerza de paz, la conferencia interamericana avanza hacia un amplio acuerdo sobre metas económicas y simplificación del sistema hemisférico.

Los Estados Unidos, renuentes a consolidar la oposición a la fuerza de paz, decidieron no presionar ahora para que se estudie el proyecto, según se supo.

La delegación estadounidense no encontró suficiente corriente favorable de opinión para apoyar su medida por ahora.

Simultáneamente, delegados latinoamericanos presionaron a Colombia para eliminar una referencia a la acción militar de los Estados Unidos en la República Dominicana, de su resolución sobre la reafirmación del principio de no intervención.

Una comisión económica progresó rápidamente sobre un acuerdo de incorporar los objetivos económicos en la Carta de la OEA. Se dijo que la comisión está aprobando muchas de las metas contenidas en el documento de los Estados Unidos que intentaba combinar las posiciones chilena, brasileña, norteamericana y argentina.

Se llegó a un acuerdo sobre la incorporación de principios y objetivos de la Alianza para el Progreso en la Carta de la OEA.

El otro resultado principal de la reunión de ministros será un acuerdo para modernizar el mecanismo hemisférico. Esto está cerca de ser aprobado, en un documento presentado por Argentina, Bolivia, Brasil, Chile, Estados Unidos, Haití, México, Perú y Uruguay.

Establece una reunión anual de ministros de Relaciones, similar a la sesión de la asamblea general de las Naciones Unidas, que decidirá la política y la acción de la Organización de Estados Americanos. Aprobará también el presupuesto de la Organización.

Las reformas propuestas también elevan el consejo económico y social y el consejo cultural y educacional al mismo nivel del actual consejo político. Ambos han sido hasta ahora organismos asesores.

Las proposiciones de reforma conservarán a la Unión Panamericana como el órgano central y permanente de la OEA, junto con su secretariado general.

Se busca en Río compromiso para que los países no adopten medidas perjudiciales a la seguridad económica de sus vecinos

.Río de Janeiro, 25 (AP) - Un grupo de trabajo, en el cual están los Estados Unidos, propuso hoy que las naciones americanas "se comprometan a no adoptar o mantener medidas que puedan comprometer la seguridad económica de otro estado".

Los países latinoamericanos exportadores de materias primas han estado buscando una garantía para neutralizar cualquier acción que pudiera limitar su acceso al mercado de los Estados Unidos.

El proyecto de resolución preparado por el grupo que forman los Estados Unidos, Argentina, Brasil, Chile, Ecuador, México, y Guatemala no ha sido enviado aún al plenario de la conferencia.

El proyecto dice que los principios de solidaridad que inspiran las actividades de cooperación interamericana en el campo político y de seguridad mutua "deben necesariamente incluir el campo económico y social".

Se propone que se llame a la declaración Acta de Río de Janerio. No está claro si sería una separada a la que contiene los puntos de vista políticos, o si el plenario de la conferencia los fundiría en un solo documento.

El proyecto dice que "debe promoverse y fortificarse la seguridad de los estados del hemisferio por medio del desarrollo económico y social rápido y efectivo".

En ese sentido señala que "la estabilidad de los precios es elemento fundamental de una adecuada política de desarrollo económico y de justicia social.

La declaración pide que:

1. Individual, regional y colectivamente los estados americanos se comprometen en el marco de sus procesos constitucionales a ayudarse mutualmente y a otorgarse satisfactoria asistencia.

2. Se comprometen a no adoptar o mantener políticas, acciones o medidas que puedan comprometer la seguridad económica de otro estado miembro.

3. La ayuda externa deberá otorgarse en forma continua hasta que los países puedan llevar adelante sus programas de desarrollo por su propio esfuerzo.

La proposición está dividida en tres capítulos principales, sobre el esfuerzo interno, la ayuda mutua y la ayuda de emergencia Expresan:

ESFUERZO INTERNO

1. Que el progreso económico social y cultural depende fundamentalmente de la movilización de sus recursos internos y de la cooperación internacional como complemento esencial del esfuerzo interno, hasta que los países miembros logren las metas de la Alianza para el Progreso, y,

2o. Que la estabilidad de precios es elemento fundamental de una adecuada política de desarrollo económico y de justicia social pero dicha estabilidad no debe lograrse a costa dela disminución de los consumos de los sectores de bajo ingreso ni de la reducción de las importaciones imprescindibles.

Esta es una de las piezas más modernas con la que cuenta la artillería norteamericana en Viet Nam. Se trata de un cañón de 31 toneladas para piezas de 175 milímetros. Este cuenta con su propio motor para su desplazamiento. (AP Wirephoto)

Bolivia no apoya creación de Fuerza Interamericana de Paz

DECLARO EN COCHABAMBA EL PRESIDENTE OVANDO CANDIA, QUIEN, ADEMAS, DESAHUCIO UNA REANUDACION DE RELACIONES CON CHILE, SI ANTES NO SE SOLUCIONAN LOS PROBLEMAS DEL RIO LAUCA Y DE UNA SALIDA AL MAR, PARA NUESTRO PAIS.

.Bolivia está alineada entre las naciones que, en la Conferencia de Cancilleres que se reúne en Río de Janeiro, se opondrán a la creación de una Fuerza Interamericana de Paz. Ese es el criterio oficial al respecto y así lo manifestó en Cochabamba el Gral. Alfredo Ovando Candia, en declaraciones que hizo durante su breve permanencia en esa ciudad, donde hizo escala en su viaje a Santa Cruz.

El Presidente Ovando Candia, conversando con un periodista de Cochabamba, declaró que la Junta tiene el propósito de convocar a elecciones hasta fines del presente año, "siempre que exista un clima adecuado en los centros mineros". Al propio tiempo, destacó que él no postulará como candidato, ni a la Presidencia ni a la Vicepresidencia de la República, por cuanto es más militar que político.

Durante esa misma conversación, el Presidente Ovando Candia abordó, también, temas de política internacional. Destacó que nuestro país no apoyará la creación de una Fuerza Interamericana de Paz, por cuanto eso constituiría un atentado contra la libre determinación de los pueblos.

Las relaciones con Chile entraron en la conversación. Actualmente se hacen sondeos, tanto de parte del país vecino como del nuestro, para una posible reanudación de relaciones, rotas en 1962. Ovando Candia apuntó que dicha reanudación no podrá ser posible sin que "se solucionen esos agudos problemas". El relacionado con el río Lauca y el de la mediterraneidad de nuestro país

Esas declaraciones del Gral. Ovando Candia fueron consultadas ayer con el Gral. René Barrientos Ortuño. Empero, sólo se hizo hincapié en el aspecto relacionado con la Fuerza Interamericana de Paz, cuya creación es propugnada por Estados Unidos, en la Conferencia Interamericana de Cancilleres, que se reúne actualmente en Brasil.

Al respecto, el Presidente Barrientos Ortuño apuntó: "Yo estoy de acuerdo con todo lo que dice el Gral. Alfredo Ovando". En cuanto al tema mismo, destacó que la posición de nuestro país es la de oponerse a la creación de dicha fuerza Interamericana, por cuanto va contra los principios de autodeterminación de los pueblos y no intervención, que han normado en los últimos años la línea política internacional boliviana.

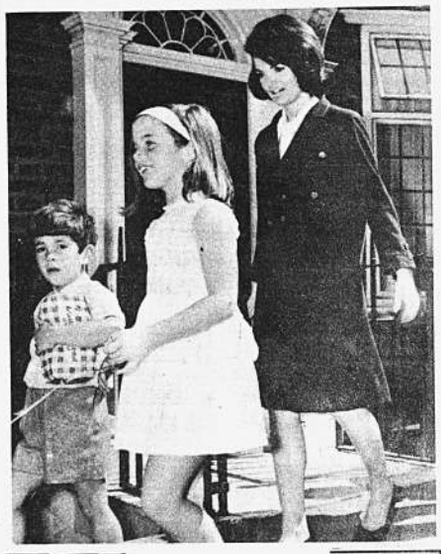

Desde la muerte de su esposo, Jacqueline Kennedy junto a sus hijos, John de 5 años y Caroline de 8, pasó su tiempo libre llevando a sus hijos a esquiar a los montes nevados de Colorado, visitando la Feria Mundial y posteriormente efectuó una visita oficial a la Reina Isabel de Inglaterra.

A la muerte de su esposo la señora Kennedy dijo que "la gran responsabilidad de la vida son los hijos". (AP Wirephoto).

EE.UU. rechazó moratoria de pruebas subterráneas

NACIONES UNIDAS, 25 (AP).- Los Estados Unidos rechazaron hoy una propuesta de 34 países co-nucleares para que se declare una moratoria sin inspección sobre explosiones nucleares subterráneas. El negociador norteamericano para el desarme William C. Foster dijo a la principal comisión política de la asamblea general que la "moratoria sobre pruebas subterráneas es inaceptable para los Estados Unidos".

El Embajador sueco Sverker Astrom, en nombre de los 34 países acababa de proponer una resolución que pide que "se suspendan todas las pruebas de armas nucleares".

Pidió "verdaderos sacrificios" a las potencias nucleares para terminar todas las pruebas.

El Embajador brasileño José Sette Câmara dijo que su país no reconoce "que país alguno tenga derecho a efectuar pruebas nucleares bajo ninguna circunstancia".

Las pruebas subterráneas son las únicas permitidas por el tratado de prohibición de pruebas firmado en Moscú y que se refiere específicamente a experimentos en el aire, el espacio exterior y bajo el agua.

La propuesta pide a todos los países que respeten ese tratado, en una recomendación claramente dirigida a la China Comunista y Francia que son los únicos países que no lo han firmado.

La resolución pide también a la comisión para el desarme en Ginebra que continúe laborando con la mayor urgencia en la firma de un tratado de prohibición general de pruebas nucleares.

Foster mencionó una moratoria voluntaria de todas las pruebas nucleares que mantuvieron Gran Bretaña, Los Estados Unidos y la Unión Soviética desde el 31 de octubre de 1958 al 1o. de septiembre de 1961, cuando los rusos reanudaron sus pruebas. Dijo: "Habíamos llegado a un entendimiento respecto a la suspensión de pruebas nucleares cuando la Unión Soviética las reanudó a pesar de declaraciones oficiales de que no sería la primera en hacer eso. "No estamos dispuestos a repetir tan infortunada experiencia".

Aliados en Vietnam luchan para impedir que guerrilleros usen cosecha de arroz

SAIGON, 25 (AP).- Batallones sudvietnameses, norteamericanos y australianos lucharon hoy en el valle de Vo Dat para impedir que los guer lileros comunistas del Viet Cong aprovechen una cosecha de arroz de 3.400 toneladas que podría alimentar a varias divisiones comunistas durante un año.

Los alimentos tienen tanta importancia militar como las municiones, y la ofensiva aliada, 90 kilómetros al nordeste de Saigón se denomina "Operación Plato de Arroz". Los australianos dieron muerte el miércoles a ocho guerrilleros vietcong al despejar un camino a orillas del valle, pero no hubo ningún encuentro de envergadura con el enemigo.

Los soldados norteamericanos festejaron el día de acción de gracias (feriado en los Estados Unidos) sin librar ningún combate, con actos religiosos y con las tradicionales comidas de pavo.

Sin embargo, en el límite de la selva de la zona "D", 50 kilómetros al noroeste de Saigón, varios hombres de una patrulla de la primera división norteamericana de infantería murieron en combate con dos pelotones comunistas.

Se informó oficialmente que las bajas norteamericanas fueron ligeras. Las bajas comunistas, si las hubo, no fueron precisadas.

Un vocero estadounidense dijo, no obstante, que los cadáveres de 210 comunistas muertos en acciones anteriores fueron contados en diversas partes del país.

Sesenta fueron hallados en sepulturas de poca profundidad en el valle de la Drang, 320 kilómetros al norte de Saigón, donde tropas de línea norvietnameses libraron la batalla más sangrienta de toda la guerra la semana pasada. Aparentemente todos los sesenta fueron muertos por granadas de la artillería norteamericana.

Los vietcong siguieron hostigando a las tropas survietnamesas a lo largo de la costa de Survietnam Central. Los guerrilleros ocuparon un pequeño puesto cerca de Quang Ngai, 530 kilómetros al nordeste de Saigón. También efectuaron disparos de mortero contra Ylep Duc y Thach Dru, dos lugares en que hace poco hubo combates.

Mientras tanto parece que se está librando una lucha a muerte por la meseta central de Vietnam del Sur. Refuerzos que van llegando todos los días están apuntalando el campo comunista. Se calcula que hay por lo menos 20.000 combatientes comunistas en esa zona.

En Saigón prevalece la impresión que la situación allí va deteriorando debido a las bajas de las tropas gubernamentales, a pesar del envío a la zona de la primera división norteamericana de caballería, que es una fuerza de tropas aerotransportadas.

AVISOS CLASIFICADOS

CASAS

CASA JUNTA
Ofrecemos anticresis Buenos Aires esquina Los Andes."LA UNICA",Comercio Nº 926.Teléfono 21214.

CASAS O DEPARTAMENTOS
Solicitamos,venta,anticrético y alquiler en zonas residenciales para familias extranjeras,propietarios no pagan comisión."LA UNICA",Comercio 926.Teléfono 21214.

VENDO CASA
Tres frentes,tres departamentos, zona Miraflores."UTAMA",Comercio 819.

CASA VENDO
Moderna céntrica,3 departamentos uno por piso.Ref.Indaburo 1315.Teléfono 23126.

GRAN OPORTUNIDAD
Vendo casita 2 pisos en Av. Buenos Aires $b 35.000.-Contrato anticrético dos habitaciones céntricas para oficina.Prestamos hipotecarios concedo cualquier cantidad pesos,dólares americanos interés legal.Oficina Alvarez Herrera,Potosí 1050,Teléfono 22855.

URGENTE
Compro casas,preciso departamentos alquiler y contrato anticrético zonas San Pedro,Sopocachi,Miraflores,garantizamos nuestra clientela.Comercio 926,altos,Bufete Dr. Rocabado.

CASAS
Tenemos pedidos para compra inmediata uno o dos departamentos cualquier zona ciudad,si posible planos aprobados.Ofrecer en Yanacocha 441,oficina 6,teléfono 23114.

CASA EN ANTICRETICO
"La Unica".-Comercio 926, Telf. 21214.-Buenos Aires,magnifica ubicación.

POR $b 65.000.--
Vendo casa dos departamentos, dependencias,servicio completo, agua,luz,alcantarillado,sobre Av. Chacaltaya.Referencias Comercio 926,altos,Bufete Dr.Rocabado

DEPARTAMENTOS HABITACIONES Y OFICINAS

ANTICRETICO
Ofrecemos departamentos Miraflores,Estados Unidos,Villa Fátima Obrajes, Quintanilla Zuazo esq República.Seguencoma.Parque Riosinho,otra en la Avenida Mariscal Santa Cruz."LA UNICA", Comercio Nº 926.Teléfono 21214.

ANTICRETICO
Piezas ofrecemos,cocina,baño,Miraflores,Yungas esq.Coroico.Bueno esq.Camacho,Sucre-Av.República."LA UNICA",Comercio 926.Teléfono 21214.

CASA O DEPARTAMENTO
En alquiler solicitamos,4 dormitorios.Adelantamos un año alquileres."LA UNICA".Comercio 926. Teléfono 21214.

TIENDAS TRANSFERIMOS
Sin derecho de llaves,zonas comerciales.Oficina frente al Cine Ebro."LA UNICA",Comercio 926 Telefono 21214,

NECESITO
Pequeño departamento amoblado para matrimonio solo,preferible Sopocachi o San Jorge.Ref.: Fono 26162 horas de oficina,fuera de oficina fono 12699.

DEPOSITOS
Amplios,céntricos,alquilo.Comercial"La Paz".Yanacocha 428.

HABITACION
Jenaro Sanjines $b 2.000 anticrético ofrezco.Comercial"La Paz" Yanacocha 428.

ANTICRETICO
"La Unica".-Comercio 926,Telef. 21214.-Un departamento $b 18.000 Montenegro.

ANTICRETICO
"La Unica".-Comercio 926, Telf. 21214.-Departamento $b 25.000.-- Uchumayo (Yungas).

TRANSFIERO
Local comercial en plaza Murillo Comercio 926,altos.Bufete Dr.Rocabado.

DEPARTAMENTO
O casita junta en contrato anticrético necesito preferible Obrajes, Ref. Telf. 20105.

OFICINAS
Amplias para oficinas comerciales en edificio céntrico,ofrecemos.Tel 26058 mañanas.

ANTICRETICO
Doy en anticrético tienda en la Av.Pando.Ref.Teléfono 24169.

ALQUILO
Pieza amoblada céntrica a persona honorable.Comercio 926,altos, Bufete Dr. Rocabado.

ALQUILO
Habitación a persona sola.Pasaje Abdón Saavedra 336 esquina Risendo Gutierrez.

ANTICRETICO
Necesito departamento 3 habitaciones con cocina y baño en San Pedro. Ref. Telf. 29498 o Zoilo Flores 1058.

ALQUILO
Habitación con pensión.Precio económico.Claudio Sanjinés 1547.

VENDO
Departamento horizontal céntrico, apto para oficinas.Comercio 926, altos, Bufete Dr. Rocabado.

DEPARTAMENTOS
Necesitamos tiendas, habitaciones sueltas, alquiler o anticrético, cualquier zona, colocación inmediata. Ofrézcanos en Yanacocha 441, oficina 6, Telf. 23114

TERRENOS

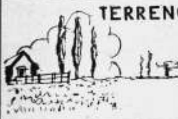

COMPRO TERRENO
Diez o doce mil metros cuadrados zona Cota-Cota,Kollpani,Ovejuyo. Teléfono 27012.De 8 a 14 horas.

Coloque su aviso clasificado POR TELEFONO
Llame al 10460 o al 11125

TARIFA: VEINTE CENTAVOS POR PALABRA ($b 0.20)
El importe sera cobrado en su domicilio.

LO MAS EFECTIVO Y ECONOMICO si Ud. desea vender o comprar. Si necesita casa, departamento, oficina, o si desea colocarlos. Si ofrece servicios o los requiere. Si busca empleo o necesita empleados. Si quiere recuperar algún objeto perdido. NO PIERDA TIEMPO.
La Sección CLASIFICADOS de PRESENCIA está a su servicio.

VENDO
En Sopocachi,terreno 1740 mts., tres frentes.Referencias: teléfono 28389.

EN CALACOTO
Vendo hermoso lote de terreno muy céntrico;superficie mil m2 y fracción,próximo avenida pavimentada Informes teléfono 27371.

COMPRO LOTES
5 a 20.000 m2.Comercio 926,altos,Bufete Dr. Rocabado.

TERRENO
600 metros,galpones,instalación eléctrica 110-220 trifásica.Doy contrato anticrético $b 15.000.Villa Copacabana.Fábrica Chocolates Beni.

COMPRO TERRENO
Mil metros cuadrados,para estación de servicio,pago al contado. Comercio 926,altos,Bufete Dr.Rocabado.

VENDO
Terreno por Cala-Cala Cochabamba o cambio por otro inmueble en La Paz. Telf. 29269 Figueroa - 860.

SE VENDE
Terreno en Villa Copacabana. 500 mts.Referencias Tel. 25623

VEHICULOS

MERCEDES BENZ
1952,vendo.Avenida Saavedra 2016

AUTOMOVIL Y VAGONETA
Vendo Mercury 1957,Super de Lujo,excepcionalmente bien conservado y compro o permuto con vagoneta.Ref.Teléfono 12055,Plaza Abaroa o Teléfono 32294.

VENDO AUTOMOVIL
Volkswagen modelo 1963, casi nuevo. Ref. únicamente en las mañanas, Juan de la Riva 1448 (Patio Lechería Central).

VENDO CAMIONETA
Ocasión $b 8.500.-STUDEBAKER modelo 50.Avenida 20 de Octubre 1633'

AUTOMOVIL FORD
1956.Dos puertas,caja automática.Vendo.Avenida Saavedra 2016

VENDO
Hermoso automóvil Toyopet 1959, precio regalado.Comercio 926, altos.Bufete Dr. Rocabado.

AL CONTADO
Se vende de ocasión BUIK automatico 52,en perfectas condiciones. Referencias Garaje Romero,Federico Zuazo.

PRIMERA OFERTA
Vendo automóvil particular Chevrolet Impala,modelo 1959.Referencias: Yacuma 1378,San Pedro.

VOLKSWAGEN
Vendo"Volkswagen"1500 Karman Guia 1964.Referencias teléfono 11698

COMPRO AL CONTADO
Camioneta.Teléfonos 25251 o 29748

VARIOS

MARA, GABUN, OCHOO'
De primera calidad,llegó a madera "LUX".Avenida Montes Nº 500.Frente a Escuela Brasil.

SE VENDE
Leña rasada Eucalipto .Referencias teléfono 22745

COMPRO BOTELLAS
Referencias Manco Kapac 331,teléfono 12198.

MOTOR-GENERADOR
Mercury corriente alterna 110 V. 2 1 2 KW.Buenas condiciones. Precio ocasión.Comercio 943 altos.

PREMIOS HASTA Bs. UN MILLON

Elaborado con granos seleccionados. 20 paquetitos por un kilo.10 paquetitos por un kilo.Al por mayor,precios especiales.PREMIOS HASTA UN MILLON DE BOLIVIANOS. Pedidos: Graneros 393. Teléfono 22481.

MOLINO
Molino para cereales vendo.Motor de 4 H.P. Ref.: Av.Arce 2799,Teléfono 24844.

BLANQUEADOR
Vendo para blanquear sebo, para jabones o velas.Ref.: Av.Arce 2799, Teléfono 24844.

ALQUITRAN
Liquido,turriles de 20 litros,ofrece Porcel Ltda. Pisagua 14. Telefono 20073.

ROPA DE AGUA
Botas de goma,sacos metaleros, bolas de acero 3",metal blanco anti fricción,ofrece Porcel Ltda., Pisagua 14, Teléfono 20073.

NECESITO
Pensión en casa de familia,preferible Sopocachi.Teléfono 24752.

VENDO MAQUINA
Para fabricación de ladrillos.Motor estacionario Allis Chalmers 30 HP. Teléfono 21922.

ROSAS VIVAS DE BELGICA
Tres fuertes ramas -veinte colores Instrucciones en castellano para ser sembradas.Ventas en"LIBRERIA ALIAGA",Colón Nº 520. Sólo por esta semana.

LLEGARON
Bulbos de flores;Jacintos;Tulipanes,Narcisos,Fresias,Violeta de los Alpes,Fritillaria,Sirio,Scilla. En existencia malla milimétrica galvanizada,plástica,y aluminio. Abonos para flores,frutos y legumbres.Insecticidas en general.SAFRICO Ltda.,calle Ayacucho Nº 270,teléfono 23203,La Paz.Calle Sucre Nº 3518,teléfono 1028, Cochabamba.

MAQUINA DE TEJER
Vendo,nueva,americana,doble. Ref. tel. 11311

SE VENDE
Colecciones de periódicos y anuarios administrativos.Referencias; teléfonos 23821,de 8 a 10 a.m. y 25735 de 13 a 15.

CON 5 DE ESTOS CUPONES Ud. PODRA CANJEAR UN NUMERO E INTERVENIR EN EL GRAN CONCURSO DE LOS MILLONARIOS AGUINALDOS DE PRESENCIA Y SUS ANUNCIADORES.

COMPRO ...
En buen estado. Dirigirse únicamente en las mañanas a Lechería Central. Juan de la Riva 1448 (patio).

SE VENDE
Cajones vacíos.Referencias:teléfono 29961.

INSTRUMENTOS MUSICALES

COMPRO BATERIA
Compro batería nacarada para orquesta.Ingavi 635, Teléfono 27663

MUEBLES

OCASION
Vendo mesas, sillas y otros muebles, medio uso. Ref. Bolívar # 791.

VENDO
Juegos de livings 750 pesos. Tumusla 492, interior.

EMPLEOS

NECESITO
Empleada para todo servicio.Jaimes Freyre 2870 con esquina Vincenti (casa amarilla) teléfono 23045.Sopocachi.Universidad,Biblioteca Central.

NECESITO
Empleada,medio día solamente, para todo trabajo de casa.Alfredo Ascarrunz 300, Sopocachi.

ENFERMERA
Titulada,joven,busca empleo.Teléfonos 10561 o 10951.

GARZONES
Necesitamos servicio de garzones para el Baile del Fantasio los días sábado y domingo.Apersonarse al Departamento de Personal del D.I.C. Teléfono 20700.

NIÑERA
Con certificados,necesito.Buen sueldo.Argentina 19,esquina Rosendo Villalobos,Miraflores.

SE NECESITA
Niñera o persona responsable para cuidado criatura.Referencias Argentina 19.

PARA COCHABAMBA
Necesito cocinera.Calacoto,calle 10,segunda casa izquierda.Teléfono 32107.

SE NECESITA
Jóven que desee trabajar como publicista.Referencias: Sr.Ismael Torres,Cafeteria Facultad Ingenieria

VESTIBULARES
Cursados para vestibulares de Ingeniería y Finanzas, en venta Ref. Librería "ALIAGA",Calle Colón.

APROVECHE VACACIONES
Inscribiése para cursos intensivos.Dactilografía,Matemáticas, Inglés,Redacción,Gramática,Ortografía,Taquigrafía Comercial-Parlamentaria.Instituto "EVA PERON" Socabaya 340.

BACHILLERES
Ingreso Medicina.Ingeniería.Consulte nuestros métodos garantizados. Telf. 26892.

CURSOS INTENSIVOS
Para ingreso primero de secundaria.Matemáticas,Gramática,Inglés Instituto EVA PERON.Socabaya 340.

EXAMENES DE DESQUITE
Matemáticas y Física,se prepara en Sagarnaga 228.Teléfono 21059

FOLLETOS-LIBROS
Nacionales,compro. Opción a seleccionarlos.Colombia 488 altos. Teléfono 25901.

ARTICULOS PARA EL HOGAR

SE VENDE
Un refrigerador "Suizo" pequeño marca"Cruzader"en perfectas condiciones.Referencias casa"Flash" Ingavi 854. Teléfono 20507.

REFRIGERADOR A KEROSENE
Nuevo,sin uso.10 piez cúbicos, vendo. Telefono 10713.

RADIOS

DE OCASION
Vendo comprobador "EICO" flamante,pick-up"ELAC",juego altoparlante y stock repuestos para radio.Referencias Yungas [illegible]

TECNICOS Y SERVICIOS

FARMACIA "LOS ANDES"
Turno del 20 al 27 de noviembre Telf. 12641. Sagarnaga 272.

... pia. Profesor JAM.Fisioterapeuta titulado.Castro 186,teléfono 252...

TRABAJOS PARA TORNO
Realizamos toda clase de trabajos para torno,garantizando precisión y cumplimiento.Preferencia recibimos trabajos en serie.Escribir casilla 3281.Teléfono 2924...

TRABAJOS FINOS DE BORDADOS
Con motivos incaicos.Teléfono 21921.

REFRIGERACION
Carga gas-Reparaciones-Garantía técnica-"Flash"Electrotechnic Service.Ingavi 854.Telf. 2050...

PEDICURO
Productos Dr.Scholl,Servicio integral.Av.Montes 605,2º piso Edificio Linale Weiss,La Paz. Telf. 12991.

REPARADORA ELECTRICA DE CALZADO "LA FAMILIA"
Nuestra moderna organización permite dar nueva y larga vida a sus calzados. Ref. Bueno ... frente al teatro Monje Campero. Telf. 10890.

NEGOCIOS Y VALORES

PRESTAMOS
Sobre casas, interés legal, ... sobre prendas, taxis ... inmediato. Igualmente ... garantizando interés ... Yanacocha 441, oficina 6, ... fono 23114.

¡ATENCION!
Necesitamos socios.Buena ... para institución de re... de prestigio.Referencias ... 448.Patio interior,Dr.D...

TRANSFIERO
Fuente de Soda y Santería ... viaje. Entrega inmediata ... 1394, esquina Lo...

TELEFO...

TELEFONO COMERC...
En venta,instalación inme... Teléfono 12373.

REPUEST...

OCASION
...,retenes,otros rep... tractor T.D.6 Internat... Sorzano 81.Barraca"C..."

GUIA PROFESIONAL

MEDICOS

Dr. LUIS SEA
MEDICO - CIRUJANO
Bronco-pulmonares - Tuberculosis - Gastrointestinales, hepáticas y venéreas.
Atiende: Hs. 14 a 16:30 - Consultorio y domicilio Evaristo Valle 157 - Telf. 12465.

Dr. LEON ROJAS ANTEZANA
Médico Cirujano. Enfermedades y Cirugia de Tórax. Pulmones, corazón, arterias, venas, esófago. Consultorio: Comercio 863- Atención Hs. 16:30 a 18.

Dr. HERNAN CRIALES
MEDICO CARDIOLOGO
Especializado en México. Electrocardiografía. Consultorio - Domicilio Díaz Romero 1455. Teléfono 11188. Atiende de 14 a 19 horas.

Dr. ALEXIS PRIETO MURILLO
ESPECIALIZADO EN EUROPA
Trastornos urinarios y genitales de NIÑOS y ADULTOS. Enfermedades del riñón, vejiga, etc.
Altos Cine Princesa. De 4.30 a 6
Telf. Domicilio 12783. Casilla 3031

Dr. ANIBAL RIVERO DELFIN
MEDICO DE NIÑOS
Estudios de especializacion en Inglaterra. The Hospital for Sich Children Great Ormond Street. Londres.The Royal Devon and Exeter City Hospital.
Consultorio: Av. 16 de Julio 1456. Edificio Sobima.1er Piso. Telf. 10579. Domicilio Av. Argentina 1821. Tel. 20087.- Consultas de 14 a 17. English Spoken.

Dr. LUIS POZO TRIGO
Otorrinolaringólogo.- Matrícula Nº P.- 31. Estudios de especialización en los Estados Unidos. Atiende medicina y cirugía de NARIZ, OIDOS Y GARGANTA. Exámenes audiométricos (medición eléctrica de las sorderas).Consultas de lunes a viernes de Hs. 14 a 18. Consultorio: Yanacocha Nº 332, frente al edificio Asbún.

Dr. CARLOS PEREZ GARCIA
GINECOLOGO - OBSTETRA
(Enfermedades de señoras)
Consultas: 16:30 - Sagárnaga 288 - Teléfono 20481.

Dr. E. ALEXANDROWICZ
Especialidades en PIEL, VENEREAS, ... SEXUALES. Av. Argentina 1910 ... tas de 14 a 17.

Dr. ENRIQUE VERGARA ...
ENFERMEDADES DE LA PIEL
Av. del Ejército ... esquina Loza (Miraflores) ... 12.30 a ... Telef. 13129. Casilla Correo ...

Dr. RAUL QUIROGA ARAMAY...
Médico Cirujano Especializado
Master of Sciences New York Columbia U...
Estudios en Europa y los EE.UU.Enfermedades ... Cirugía Abdominal, Cirugía del Corazón, Arte... nas. Consultas: 14 a 19 horas. Prolongación ... 1415. Teléfonos: 27122, 10271.

ABOGADOS

BENJAMIN MIGUEL H. - EMILIO ...
Estudio Jurídico: calle Potosí 676 - Primer pi... fono 28475.

NOTARIOS

AQUILES ECHENIQUE ...
NOTARIO PUBLICO
Atiende toda clase de asuntos notariales. Se... cumplimiento, seguridad. Yanacocha 112. Te...

DENTISTAS

Dr. ANGEL BALLIVIAN Y ME...
CIRUJANO DENTISTA
ALTA Velocidad. Rayos X. Atiende de 9.3... 14 a 19. Av. Camacho 1377 esquina Loayza... horas al teléfono 3-6303. Casilla 1537.

Dr. LUCIO DURAN TAPIA
CIRUJANO DENTISTA
Turbina Dental. Rayos X. Edificio Almaraz. ... esq. Mercado 996. Tel. 25338 y 28123.

Dr. MANUEL ELIAS PARED...
CIRUJANO DENTISTA
Técnicas y materiales modernos. Alta velo... Rayos X. Anestesia con Tetracaína... Teléfonos 12061 - 24888.

LABORATORIOS

LABORATORIOS "COPACABA..."

TEXTO DEL ACTA FINAL DE LA ONFERENCIA INTERAMERICANA

.RIO DE JANEIRO, 25 (AP) - El siguiente es el texto del acta nal de la conferencia interamericana, en su forma actual, pero e se estima sea definitivo pues ha sido preparada por un número e países que refleja todos los puntos de vista presentes en esta eunión:

La segunda conferencia interamericana extraordinaria,

Considerando:

Que el sistema interamericano constituye la manifestación más xpresiva de la voluntad de los Estados Americanos en lo tocante garantizar solidariamente la paz y la seguridad del hemisferio, predominio de los principios de derecho, tanto internamente mo en sus relaciones internacionales, y el desarrollo económi- y social de los pueblos del continente,

Que entretanto, la experiencia adquirida desde la vigencia de la arta de Bogotá de 1948, demuestra la necesidad de una integra- ólo más adecuada y del fortalecimiento de los órganos del siste- a para lograr plenamente los objetivos del párrafo anterior, e el sistema interamericano debe estar capacitado, de acuerdo on los propósitos y principios de la actual Carta de la OEA, para olucionar eficazmente los diversos problemas que se presentan ctualmente en el hemisferio y coordinar más eficientemente s programas de la organización,

Declara:

1. Que es imprescindible impartir al sistema interamericano n nuevo dinamismo y, por consiguiente, evitar duplicaciones y nflictos de competencia, con el objeto de facilitar la cooperación e los Estados Americanos y una racional utilización de los recur- os disponibles.

2. Que es imperativo modificar la estructura funcional del sistema interamericano definida en la Carta de la OEA, sin tocar los principios y normas que consagra la primera parte de esa Carta,

Resuelve:

I. Convocar, de conformidad con los artículos 36 y 111 de la Carta de la OEA vigente, la tercera conferencia interamericana extraordinaria a celebrarse el día (en blanco) de (en blanco) en la ciudad de (en blanco).

II. Recomendar al Consejo de la organización la convocatoria de una comisión especial -la que se integrará por representantes de todos los Estados miembros- con la finalidad de redactar un anteproyecto de reformas de la Carta de la organización.

La comisión especial deberá reunirse en la ciudad de (en blanco) y transmitirá sus conclusiones al consejo, el que las elevará a los gobiernos con sus observaciones, si las tuviere, con por lo menos sesenta días de anticipación a la celebración de la conferencia interamericana.

III. El anteproyecto de reforma deberá incluir las normas de cooperación interamericana en el campo económico y social.

IV. La comisión especial orientará la reforma de las estructuras previstas en la Carta de la Organización de acuerdo con los siguientes lineamientos generales.:

1. Una conferencia interamericana deberá reunirse anualmente al nivel ministerial, en sede rotativa y en fecha fija, para:

a) Determinar el plan de acción y la política general de la organización.

b) Aprobar el programa y el presupuesto de la organización.

c) Coordinar la acción de los órganos del sistema, así como determinar la estructura y las funciones de los mismos y,

d) Considerar cualquier asunto que interese al sistema interamericano o a la convivencia de los Estados Americanos.

2. Mantener la reunión de consulta de ministros de relaciones exteriores con el fin de considerar problemas de carácter urgente y de interés común para los Estados Americanos y para servir de órgano de consulta.

3. Estructurar tres consejos, que dependerán directamente de la conferencia interamericana, a saber:

a) El actual consejo, que tendrá carácter permanente y que, además de las facultades que le atribuyen la Carta y los tratados y acuerdos interamericanos, será el ejecutor de las decisiones que la conferencia interamericana o la reunión de consulta no hayan encomendado al consejo interamericano económico y social, al consejo interamericano cultural y a otros organismos.

b) El consejo interamericano económico y social que deberá reunirse por lo menos una vez al año, un organismo con la estructura y funciones del CIAP será la comisión permanente ejecutivo del CIES, y

c) El consejo interamericano de educación y cultura, que se reunirá por convocación de la conferencia interamericana y que tendrá como funciones las que se señalan al actual consejo interamericano cultural en los artículos 73 y 74 de la Carta de la OEA, con excepción de la parte final de la letra H del Artículo 74 en lo referente al consejo de la organización, el consejo interamericano de educación y cultura tendrá una comisión permanente.

4. Mantener las funciones de la Unión Panamericana, como órgano central y permanente de la OEA y secretaría general de la organización, ajustando su régimen a las necesidades del sistema.

5. Conferir al secretario General y al Secretario General Adjunto de la Organización un mandato de cinco años.

6. El Comité Jurídico interamericano se mantendrá como órgano asesor, debiéndose estudiar la situación del Consejo Interamericano de jurisconsultos.

7. Estudiar la conveniencia de ubicar las sedes permanentes de los consejos en un sólo lugar o de descentralizarlos geográficamente, considerando todas las razones y circunstancias en pro o en contra de una o y otra solución.

8. Incluir las disposiciones del Acta de Washington, suscrita por la I. Conferencia Interamericana extraordinaria al 18 de diciembre de 1964, en el capítulo de la Carta de la OEA que se refiera exclusivamente a los miembros de la Organización.

Decide:

La presente resolución será denominada "Acta de Río de Janeiro".

Dividióse en 2 partes el tema Sobre la Utilización de Aguas Internacionales

RIO DE JANEIRO, 25 (AP) - subcomisión de la Conferen- Interamericana resolvió hoy dir en dos puntos el tema de la agenda sobre utiliza- de aguas internacionales, a de que sea considerado sepa- amente por una próxima reu- de expertos, atendiendo a una ción de la Argentina.

riginalmente el temario de la ferencia incluía en forma con- "el aprovechamiento agríco- industrial y comercial de los S Y LAGOS INTERNACIONA- ".

Pero la Argentina objetó que la utilización comercial de los ríos y lagos debe ser objeto de tratamiento separado, lo cual fue aprobado hoy por un Subcomité de la Comisión Económica de la Conferencia. Las conclusiones serán elevadas a la Comisión, quién a su vez las planteará a la reunión plenaria de la conferencia.

El Subcomité había acordado ayer convocar a una Conferencia Especializada, en fecha y sede a fijarse, para tratar esos puntos a nivel de expertos.

MINEROS EN HUELGA CHOCARON CON LA POLICIA EN TOQUEPALCA, PERU

TACNA, PERU, 25 (AP).- Un cionario dijo que "todo está anquilo" hoy en Toquepalca, eqeña población andina en don- mineros en huelga han choca- con la policía

El prefecto de la provincia Tacna, Danilo Mejía, dijo e la "situación en las minas Toquepalca era completamen- normal esta mañana"

Añadió que los mineros y la uthern Perú Copper Corp ,firma norteamericana dueña de las minas, han llegado a un acuerdo y que los hombres volverán mañana al trabajo.

Unos 300 mineros comenzaron ayer el paro, exigiendo aumento de sueldos y la reincorporación de cuatro despedidos. Los huelguistas e la policía chocaron más tarde cuando los primeros trataron de impedir que compañeros entrasen a trabajar

Haciendo un paréntesis a su propia investigación del asesinato del Presidente Kennedy, Margarita Oswald, madre de Lee Oswald, visitó el Museo de Cera de Dallas para ver la figura de su hijo. Aprovechó la oportunidad para reiterar sus afirmaciones en sentido de que el informe de la Comisión Warren está lleno de contradicciones. (AP Wirephoto)

Retorno de Raúl Castro de Moscú causa rumores de nuevos convenios militares

.LA HABANA, 25 (AP) - El Ministro de Defensa Raúl Castro volvió hoy luego de una visita de siete semana a Rusia que produjo un nuevo acuerdo económico y técnico y provocó conjeturas sobre una mayor ayuda militar.

El hermano menor del Primer Ministro Fidel Castro llegó sin previo anuncio y un breve informe oficial no dió nuevos detalles sobre su misión.

Un anterior anuncio emitido aquí y en Moscú dijo sólo que las relaciones económicas y técnicas entre los dos países serían ampliadas, sin otra información.

No se ha hecho mención oficial de nuevos acuerdos militares, pero se especula sobre eso en círculos diplomáticos de la Habana y del extranjero.

Una de las suposiciones mencionadas con mayor frecuencia es la de que Castro no solamente ha buscado armas soviéticas adicionales sino que ha discutido la entrega total a los cubanos del control de los sitios de proyectiles aquí. Fuentes diplomáticas dijeron que aunque se tiene entendido que el personal cubano maneja los sitios de proyectiles de tierra al aire, se cree que los rusos continuan en el control del radar necesario para que los proyectiles sean efectivos.

Algunos diplomáticos creen que Castro buscó mayor compromiso del bloque soviético para la defensa de Cuba. Señalan la declaración de Castro durante la visita al sitio de los ejercicios militares de las naciones del Pacto de Varsovia, de que un ataque a ellas sería considerado por Cuba como ataque a élla misma.

Los diplomáticos creen que los cubanos esperaban una promesa similar de los signatarios del Pacto de Varsovia. Ninguno lo hizo.

Castro además de Ministro de la Defensa, es Viceprimer Ministro y segundo en jerarquía a Fidel; se reunió dos veces con Leonid Brezhnev, Primer Secretario del Partido Comunista Soviético y ocupó lugar de honor en el importante desfile militar en celebración del aniversario de la revolución rusa.

30 MILLONES DE PERSONAS VIVEN EN LAS BARRIADAS DE GENTE POBRE QUE RODEAN CIUDADES LATINOAMERICANAS

SANTIAGO DE CHILE, 25 (AP).- Alrededor de 30 millones de personas viven en las barriadas de gente pobre que rodean a las grandes ciudades de América Latina, según informó hoy aquí un organismo especializado de las Naciones Unidas.

La Comisión Económica para América Latina (CEPAL) dice en un informe que estos grupos humanos, en que predomina la gente joven, preocupan a los dirigentes porque son focos de delincuencia de inquietud y aun de sedición.

El documento explica que estos "tumores monstruosos" se denominan Villas Miseria en Buenos Aires, Barriadas en Lima, Cantegriles en Montevideo, Villas de Calocas en Puerto Alegre, Bidonvilles, en Puerto Príncipe y de otros modos.

Este será uno de los asuntos que discutir aquí a partir del lunes próximo la Conferencia Latinoamericana sobre la infancia y la juventud en el desarrollo nacional. Esta reunión, que es auspiciada por diversos organismos de la ONU, será presidida por el ex-mandatario de México, Adolfo López Mateos.

El estudio de la CEPAL, elaborado por Hernán Romero, profesor de medicina preventiva y social de la Universidad de Chile dice que está es una de las consecuencias de la explosión demográfica que afecta a América Latina.

Expone que la población latinoamericana creció a una tasa anual del 1.9 por ciento en el segundo decenio de este siglo, 2.8 por ciento entre 1960 y 1962 y ahora lo está haciendo a razón de 3 por ciento, rítmo al cual se duplicará en unos 23 años.

A una tasa del 4 por ciento como la de Costa Rica, la duplicación se produce en 17 años y de sostener el número debería multiplicarse 55 veces en el siglo.

El problema consiste, fundamentalmente, dice la CEPAL, en la coexistencia de una fertilidad medieval (41 por 1.000) con una mortalidad casi moderna (13 por 1.000) en descenso y susceptible de reducirse apreciablemente.

Firestone
All Traction

Macdonald & Co.
PLAZA DEL PERIODISTA
SUCURSALES ORURO-COCHABAMBA SANTA CRUZ-POTOSI-SUCRE-TARIJA

Reunión Interamericana:

Rep. Dominicana apoyará a Colombia para reafirmar principio de no intervención

.RIO DE JANEIRO, 25 (AP) - La delegación de la República Dominicana dijo hoy que apoyará la proposición colombiana para reafirmar el principio de no intervención.

Esta es la primera posición adoptada por el Canciller dominicano José Ramos Rodríguez que había dicho anteriormente a la conferencia que su delegación reservaría todo pronunciamiento sobre las reformas a la Carta de la OEA al Gobierno Constitucional que debe elegir el pueblo dominicano el año entrante.

Hoy la delegación emitió una declaración en nombre de su canciller que dice:

"El proyecto presentado por la delegación de Colombia sobre no intervención es una reafirmación de principios fundamentales de la carta y no una reforma a la misma. Por lo tanto la delegación dominicana no puede objetar esa reafirmación de principios por que mi Gobierno y mi País, por razones históricas, son contrarios a toda manifestación de intervención. Su tradición en tal sentido ha sido siempre invariable. En fecha 4 de noviembre corriente el Presidente García Godoy declaró a la prensa nacional y extranjera que su Gobierno se opondría a la creación de una fuerza Interamericana de Paz por considerar que el principio de no intervención es un concepto sagrado.

H. WILSON REALIZA NUEVOS SONDEOS EN PROCURA DE LA PAZ EN VIETNAM

LONDRES, 25 (AP).- El Primer Ministro Wilson dijo esta noche que prepara nuevos sondeos sobre la paz en Vietnam, en Washington y Moscú, en un esfuerzo por evitar "una guerra terrestre en gran escala en Asia, o algo peor".

Pero señaló ante la Cámara de los Comunes que es el régimen comunista de Vietnam del Norte el que sigue oponiendose a toda conferencia para concluir con el conflicto en Asia sudoriental.

En respuesta a una serie de preguntas, el Primer Ministro indicó que proyecta una completa discusión de la situación en Vietnam con el Presidente Johnson en Washington el 17 de diciembre.

Al mismo tiempo, según dijo, el Canciller Michael Stewart presionará a la Unión Soviética, en conversaciones que mantendrá en Moscú la semana próxima, a que se una a Gran Bretaña en una reconvocatoria de la conferencia de Indochina de 1949 que dió la independencia a los antiguos territorios franceses.

"En nuestro deseo de lograr negociaciones," dijo Wilson ante la Cámara, "continuaremos buscando cualquier cambio de actitud que pueda atraer las partes a la mesa de negociaciones".

Afirmó que en tanto que continue el conflicto en Vietnam, "el peligro de una intensificación sigue siendo muy grande. Puede significar una guerra terrestre en gran escala en Asia, o algo peor".

Estados Unidos "aún desea discusiones sin condiciones previas" dijo Wilson, "pero los norvietnameses siguen exigiendo términos que equivaldrían a una rendición incondicional de la otra parte".

El Primer Ministro no aclaró si proyecta levantar nuevos puntos en en cuanto a Vietnam o hacer nuevas propuestas sobre maneras de poner fin al conflicto en su conversación con el Presidente.

Dijo que no espera que su conversación con éste "vaya a poner fin a este problema hasta que podamos lograr una respuesta positiva de las autoridades de Hanoi, de que están dispuestas a concurrir a la mesa de negociaciones..."

EL ESTOMAGO DEBE ATENDERSE

Muchas personas no le dan importancia al exceso de acidez, malas digestiones, llenura, digestiones lentas y difíciles, lengua sucia, dispepsia y otros malestares, ignorando que estas dolencias o síntomas pueden ser el principio de trastornos mayores. Evite males mayores y haga buenas digestiones tomando una cucharadita mediana de ULKAN después de las comidas o cuando sienta exceso de acidez

ULKAN PARA EL ESTOMAGO

Por Primera Vez en Inglaterra:

Amas de casa hacen grandes colas a raíz de un paro anunciado por los panaderos

LONDRES, 25 (AP).- Las amas de casa estaban hoy en línea -- algo que no se ha visto aún durante tiempo de guerra -- en asedio de los comercios en procura de pan ya que la huelga de panaderos amenaza con dejar a 20 millones de británicos sin pan este fin de semana.

Las existencias de pan se desvanecían rapidamente de las panaderías y otros comercios mientras se hacían tentativas de imponer raciones de un pan a cada cliente.

La huelga de 10.000 panaderos, que demandan un 30 por ciento de aumento en sus sueldos básicos 11 libras y 10 chelines a 15 libras por semana, afecta a la mitad de Inglaterra, incluso Londres.

El gobierno laborista hace meses sugirió un aumento del 3 1/2 por ciento como modelo para incrementos en todas las industrias con el fin de impedir el comienzo de una inflación. Sin embargo, el llamado al gremio de panaderos que elevaran la disputa al arbitraje no halló mucha aprobación.

Pequeñas panaderías independientes todavía operaban pero su producción no podía dar abasto ni cubría la demanda normal de pan.

En un comercio en Croydon, suburbio de Londres, un empleado dijo: "Algunas mujeres se comportan como animales, disgusta".

Un camión que llegó con pan la misma área fue asediado por las mujeres y el conductor y su ayudante tubieron que librar batalla para descargar.

Las colas comenzaron a formarse en las primeras horas de hoy a pesar de la lluvia, al anunciar el gremio su determinación de ir al paro. El cierre de las panaderías por 48 horas deja a la gente sin pan durante el fin de semana.

La compra en pánico y el asedio a los comercios se propagó a la harina y la levadura

"SAINT JOSEPH SCHOOL" DE ORURO

.El colegio SAINT JOSEPH, ha adquirido gran prestigio en Oruro por la selección de alumnos y profesores,. En su tercera graduación egresaron sólo seis bachilleres, sin desquites. Ellos son: con 6.12 Reynolds M. Celfa; con 6.0 Torrico A. Raúl; con 5.84 Tejerina L. Walter; con 5.30 Antezana R. Heddy; con 5.34 Gonzales H. Martha; con 5.12 Pacheco E. Arminda. La fotografía corresponde a una escena del acto de promoción de bachilleres.

Bolivia y el contrato Speyer III

Por el Lic. SEFERINO CHULVER ROMERO

CAPITALES TOTALES EN THE BOLIVIA RAILWAY COMPANY MODIFICADAS EN EL CONVENIO DE 21 DE ENERO DE 1928, MODIFICADO POR RESOLUCION SUPREMA DE 30 DE ABRIL DE 1929

1.- DEL SUPREMO GOBIERNO DE BOLIVIA:

a) EN BONOS DE BOLIVIA RAILWAY COMPANY.-
Los Bonos de 2a. hipoteca primitivos del 100% a 25 años, del 3% de intereses que vencían en 1/1/932, fueron sustituídos con Bonos de 2a. hipoteca de Nueva Emisión convertibles en 1a. hipoteca de la serie "A" que se hallaban en poder del público al 1/1/967, de la siguiente manera:

EN BONOS SERIE "A"
Del 5%, convertidos en 1a. hipoteca en 1956, con redención al 1/1/967 ₤. 1.695.040.0.0.
EN BONOS SERIE "B"
Del 5% que correspondían al FCAB con venc/ al 1/1/967, como reintegro ₤. 12.460.0.0.

1.707.800.0.0.

b) EN ACCIONES DE BOLIVIA RAILWAY COMPANY.-
Adquisición de 27.000 acciones de The Bolivia Railway Company con valor nominal de Sus. 100 c/u. por transferencia del FCAB, por v/ de otra parte de sus bonos de 2a. hipoteca. Primitivos. . . . . ₤. 419.332.0.0.

c) El saldo de los Bonos de 2a. hipoteca de Bolivia que dio L. 373.068.0.0 fue compensado al FCAB por cuenta de B.R. Co. por Ctos. de Construcción con incineración de bonos de 2a. hipoteca y como emergencia del inciso d) de la cláusula 4a. del Convenio de 1928. . . . . .

d) FONDO DE GARANTIA.-
Provisión de fondos de garantía durante 20 años con destino al pago de intereses para los bonos de 1a. hipoteca, en cumplimiento de la cláusula 15a. del Contrato Speyer, acumulación efectiva que debe ganar intereses. . . . . ₤. 2.147.581.16.05.

₤. 4.274.513.16.05.

2.- DEL FERROCARRIL ANTOFAGASTA A BOLIVIA:

a) EN BONOS DE B.R. Co., SERIE "B".-
Capital financiado en Bonos de 1a. hipoteca c/ venc/ a 1/1/967, y trans- v/ Nominal v/ Colocación feridos por los banqueros, del 5% L.1.029.940.0.0. L. 2.835.952.0.0.

b) EN ACCIONES DE B.R. Co.-
100.000 acciones c/u. con valor nominal Sus. 100.- adquiridos en L. 204.133.16.03, de las que transfirió a Bolivia 27.000 en ₤. 419.332 con una utilidad de L. 215.198.3.9 igual 105.4%, quedando con 73.00 Acc. de v/n. . . . . .

3.- DEL PUBLICO DISIDENTE.-
a) Bonos Serie "B", al 1/1/967. ₤. 12.460.0.0. 9.968.0.0

₤. 4.042.400.0.0. L. 2.845.920.0.0.

MODIFICACION DEL CAPITAL BOLIVIANO DE ₤. 2.500.000.- DE BONOS DE SEGUNDA HIPOTECA, SEGUN DECRETO SUPREMO DE 21 DE ENERO DE 1928 Y SUS DERIVACIONES

De acuerdo con el contrato-concesión, en el año 1928 al 1o. de enero debía efectuarse el pago de los Bonos de Primera Hipoteca; en 1932 debieron redimirse los Bonos de 1a. 2a. Hipoteca pertenecientes a Bolivia, y pasados cinco años más, o sea en 1936, vencía la fecha de devolución al Gobierno los fondos que había depositado para garantizar los intereses de los Bonos de 1a. Hipoteca, que ascendían a ₤. 2.147.581.16.05 al 31 de diciembre de 1926 en poder de los fideicomisarios Executor & Trustee Co. Ltd. de Londres.

Esta devolución correspondía hacerla a la empresa con la tercera parte de las utilidades, posiblemente contabilizadas en Londres. En estas circunstancias el FCAB por The Bolivia Railway Co. comunicó al Gobierno que sus operaciones se hallaban al borde de la quiebra cuya situación tuvo que afrontar el Gobierno de Bolivia, dictando una serie de disposiciones proteccionistas a la compañía.

Se hace constar que de acuerdo con la Ley de 31 de marzo de 1926 que facultó al Ejecutivo estudiar y solucionar las emergencias del Contrato Speyer; se dictó el Decreto Supremo de 29 de junio de 1927 que declaró de necesidad y utilidad pública la expropiación de los FF. CC. de la red Speyer "comprendiendo todos los materiales, útiles, enseres, equipo y talleres y dependencias de los aludidos ferrocarriles".

Esta medida no se cumplió en sus efectos a raíz del convenio de transacción de 21 de enero de 1928 que lesionó más gravemente la composición y situación de los capitales bolivianos, sobre la base de informes de una "Comisión de Notables" que se organizara.

El experto ferroviario de la Misión Kemmerer recomendó al Gobierno la aplicación de severas medidas para reparar el fraude inferido al país con el Contrato Speyer; sin embargo de esto, se concretó el Convenio de 21 de enero de 1928, por el que Bolivia perdió virtualmente sus aportes reales de ₤. 2.500.000 en los siguientes conceptos:

1) ADQUISICION DE BONOS DE PRIMERA HIPOTECA
Serie "A" del 5%, redimibles en 1967 ₤. 1.695.140.0.0.-
1967 ₤. 1.695.140.0.0.
Serie "B" del 5% id. en 1967 - - - -
₤. 12.460.0.0.
₤. 1.707.600.0.0.

2) INCORPORACION DE ACCIONISTA EN THE B.R.C.
Reconocimiento de BRC del 27% en su CAPITAL NOMINAL de $us. - - - - 10.000.000.- equivalentes a ₤. - - - 2.057.613.3.5. . . . . 419.332.0.0.

3) PERDIDA PARCIAL DEL SUPREMO GOBIERNO BOLIVIANO
En pago de gastos de construcción al FCAB por cuenta de BRC, con incineración de sus Bonos de Segunda Hipoteca. . . . . 373.068.0.0.

Total de la dilución del capital boliviano. ₤. 2.500.000.0.0.

ADQUISICION DE ACCIONES DE BRC POR HTE ANTOFAGASTA (CHILI) & BOLIVIA RAILWAY COMPANY LIMITED.

1) En 19/10/1908 - 75% del capital nominal de $us. 10.000.000.-
$us. 7.600.000.- en. . . . . ₤. 200.000.0.0.
2) En 14/12/1922 - 24% del capital nominal de $us. 10.000.000.-
$us. 2.400.000.- en . . . . . ₤. 204.133.16.03.

CURSO PRE-FACULTATIVO EN LA "UTO"

Oruro, 24 (PRESENCIA).- Autoridades administrativas y estudiantiles de la Universidad Técnica de Oruro, estudian la posibilidad de establecer un curso pre-facultativo para superar las deficiencias de los bachilleres desaprobados en los cursillos vestibulares de las facultades diferentes.

El curso que se proyecta tendría una duración de 9 a 10 meses, incluyendo materias fundamentales para la prosecución de estudios facultativos. Se insistirfa, inclusive, en gramática y asignaturas sociales, exáctas y biológicas.

A través la apertura del curso pre-facultativo en consideración, se tiende a conceder un medio adecuado a los bachilleres reprobados en los cursillos vestibulares para que prosigan sus estudios universitarios. El plan de referencia-considerando la realidad imperante en las promociones de bachilleres-, ha originado interés y complacencia.

AUTORIZACION PARA LABOR SINDICAL.-

Oruro, 24 (PRESENCIA).- Merced a las gestiones emprendidas por las autoridades de la Inspección Departamental del Trabajo ante la Cámara Departamental de Industria, los dirigentes sindicales fabriles dispondrán de 3 horas semanales para abocarse integramente a sus actividades sindicales.

Este tiempo - de acuerdo al criterio de la Cámara Departamental de Comercio-, será reconocido, vale decir, serán horas pagadas. Cada mes, los dirigentes sindicales fabriles orureños, podrán emplear 12 horas para atender problemas de carácter netamente sindical.

GESTIONES DEL PREFECTO.-

Oruro, 24 (PRESENCIA).- El Cnl. Pedro C. Gaya Rojas, Prefecto del Departamento, se encuentra en La Paz, realizando gestiones relacionadas a su despacho.

PRESENCIA, fue anoticiada que el Cnl. Gaya Rojas aprovechará su permanencia en la sede de gobierno, para considerar aspectos relacionados al presupuesto departamental de Oruro; asimismo, de obtener la atención favorable de algunos trámites pendientes.

PROBLEMA MINERO EN MONTE BLANCO.-

Oruro, 24 (PRESENCIA).- Los mineros de la empresa Monte Blanco, está demandando una atención adecuada en el suministro de alimentos por intermedio de su pulpería y de productos farmacéuticos. Se quejan por la falta de los mismos, experimentando perjuicios de consideración.

Por disposición de las autoridades superiores, miembros de la Inspección Departamental del Trabajo, se constituirán en Monte Blanco para verificar las denuncias de los trabajadores mineros, y de ser reáles éstas, exigirán una atención humana y justa por parte de la empresa.

LA CRIANZA DEL CONEJO HA SIDO INTENSIFICADA EN EL ALTIPLANO

La cunicultura, racionalmente fomentada, podría constituirse en importante renglón de la economía nacional. El pelo del conejo de Angora tiene alta cotización en los mercados de los Estados Unidos y muchos países europeos: 10 a 12 dólares la libra. Esta materia prima es aplicada en muchas industrias, entre ellas la de la aviación, dado que es utilizada en la cabinas altimáticas de los aviones, en el vestuario de los tripulantes, en la confección de prendas de vestir para mujeres y hombres, etc. etc.

Los Estados Unidos invierten más de 200 millones de dólares, anualmente, en la adquisición de pelo de conejo de Angora.

Fuera del aprovechamiento de la carne de dicho roedor, que es muy recomendada por sus propiedades nutritivas, cien conejos de Angora dan abono, anualmente, para una hectárea de terreno.

Hace algunos años que el cunicultor Freddy Aliaga estableció una granja cunícola en la localidad de Achocalla con algunos ejemplares de Angora, traídos de la Argentina, y el resultado fue que los conejos nacidos en el país resultaron mejores que los importados: más grandes y con mayor densidad de pelo, debido, según apreciaciones del nombrado técnico, a las favorables condiciones climáticas de la zona donde fue ubicada la granja que, sensiblemente, fracasó por falta de ayuda económica de los organismos respectivos, dejando, sin embargo, la evidencia de que en Bolivia es factible el establecimiento de esta industria tan remunerativa, según los datos consignados líneas arriba.

La foto corresponde a la contrata pa de la revista "Agricultura Boliviana".

ORGANO DE DIVULGACION

Con el patrocinio del Ministerio de Agricultura, se edita la revista de divulgación "Agricultura Boliviana", cuyo director es el periodista Víctor Inda Cordeiro. En sus 47 páginas- impresión offset con amplia ilustración contiene abundante material informativo y de enseñanza técnica acerca de diversos capítulos de agricultura, ganadería y programas de desarrollo rural. Los diversos artículos son presentados en forma ágil y amena a cargo de experimentados técnicos. En su nota editorial destaca: "Por la variedad y excelencia de sus climas --los hay de trópico, subtrópico, valle y altiplano--, Bolivia está en condiciones de colocarse entre los primeros países agrícolas y aganaderos del mundo; y, desde luego, en situación de competir ventajosamente con sus productos en cualquier mercado extranjero".

En síntesis se trata de una revista especializada destinada a prestar gran utilidad a la opinión pública.

CONSTRUCCION DE UN NUEVO TEMPLO

en Villa Militar La Merced la ceremonia la bendición del terren destinado a la construcción de un templo a San Bartolomé. Esta obra se está llevando a cabo por iniciativa de la Hermandad San Bartolomé que agrupa a todos los residentes yungueños. A esta labor se unen los vecinos de Villa Militar La Merced, localidad progresista situada al lado de la Fábrica de Fósforos.

Después de realizarse una misa de campaña se bendijo el terreno y se bendijo, también, un estandarte religioso donado a la hermandad por la madrina del acto, Doña Domitila Romero.

El proyecto arquitectónico contempla la construcción de un templo y de una posta sanitaria. El templo, de líneas modernas, embellecerá la Villa Militar La Merced que hasta la fecha ha alcanzado un singular progreso.

Oruro: especulación en la venta de carne de vacuno

Oruro, 25 (PRESENCIA).- Está causando alarma entre las amas de casa de ésta la especulación desmedida en los precios de venta de carne de ganado vacuno en los mercados públicos.

La tarifa oficial establece el valor de 6 pesos bolivianos por kilo, pero, en la realidad se paga 8 a 10 pesos bolivianos. De no cancelarse estas sumas, las carniceras se niegan a vender, viéndose obligadas las amas de casa a admitir la imposición de las vendedoras.

Numerosas amas de casa -por intermedio de PRESENCIA-, demandan un control más estricto por parte de las autoridades pertinentes a fin de evitar la especulación en la venta de carne de vacuno, más aún por ser producto de primer orden.

De persistir esta irregularidad, la gran mayoría de la población está condenada a elaborar sus alimentos prescindiendo de carne de ganado vacuno, y de esta forma, ahonda el índice de desnutrición

FELICITACIONES A PRESENCIA

Oruro, 24 (PRESENCIA).- Con motivo de la apertura de la oficina regional de PRESENCIA, ésta, numerosas entidades [illegible] haciendo llegar sus congratulaciones.

La Alcaldía Municipal [illegible] de la autoridad del ramo. [illegible] Me es grato dirigirme a [illegible] (al jefe de la oficina) para [illegible] sarle las felicitaciones de la [illegible] nicipalidad de Oruro, por [illegible] hecho tangible el deseo de tener una agencia en esta ciudad [illegible] prestigioso matutino PRESENCIA, uno de los más importantes [illegible] rios de la república, que [illegible] recido las generales simpatías.

El Dr. Julio Garrett [illegible] Rector de la Universidad [illegible] de Oruro manifiesta, dirigiéndose al periodista Luis Dorado [illegible] jefe de la oficina regional de PRESENCIA: "la satisfacción de [illegible] viarle sus congratulaciones [illegible] buenos augurios con motivo [illegible] establecimiento de una agencia del acreditado matutino [illegible] y espera que la misión periodística que se ha impuesto sirva [illegible] altos y permanentes intereses [illegible] la colectividad con un claro [illegible] de superación y progreso [illegible] importantísima función social [illegible] la vida moderna".

MARYKNOLL IMPLANTARAN NUEVOS PLANES Y PROGRAMAS DE ESTUDIO

SANTA CRUZ, 25 (ANF).- Los religiosos de la orden de Maryknoll, que en la localidad de Montero tienen a su cargo el colegio creado por ellos 'Holly-Cross', están realizando las respectivas gestiones ante el Ministerio de Educación para conseguir la implantación de un nuevo plan y programa de estudio a fin de que los alumnos puedan entrar con mejor preparación a la universidad o estudios superiores de cualquier otra índole.

Los religiosos de Montero también están tramitando la [illegible] de una cooperativa de ahorro para los maestros del colegio [illegible] dirigen. De esta manera, se [illegible] conseguir que los profesores [illegible] trabajaron sacrificadamente [illegible] Colegio Holly-Cross, perciba [illegible] el futuro, bonos bien merecidos.

El Colegio Holly-Cross, [illegible] tero, en el que también interv[illegible] religiosas, va ingresar en [illegible] vo año de funcionamiento [illegible] emprendiendo nuevos rumbos [illegible] la superación de sus estudi[illegible]

Oruro aplaudió al Coro de los Valles

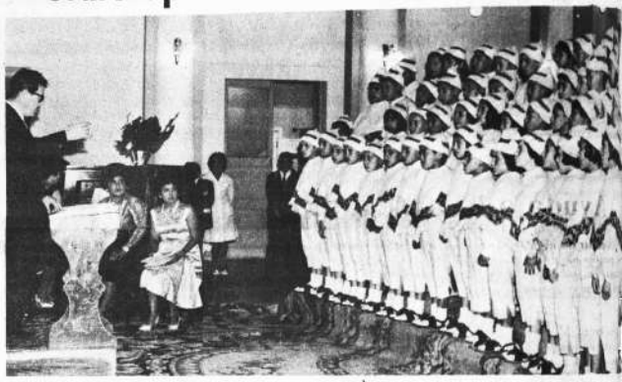

Oruro, 24 (PRESENCIA). alcanzaron rotundo éxito las 3 presentaciones del prestigioso coro de los Niños Cantores del Valle, en ésta. Actuaron bajo los auspicios de la Prefectura del Departamento, la Alcaldía Municipal y la Universidad Técnica de Oruro.

Ofrecieron 2 actuaciones en el Teatro Municipal, el día martes. Al día siguiente, en el aula magna, brindaron su último concierto coral. Las actuaciones motivaron gran expectativa y afluencia de numeroso público que apreció en grado sumo el valor que encierra este [illegible] nacional. Sus integrantes recibieron presentes de las principales entidades departamentales.

Infortunadamente -por falta de cooperación de las autoridades de COMIBOL-, no visitaron los centros mineros cercanos a Oruro. Desde algunos de éstos, se cursaron notas de invitación, pero, estuvo ausente la colaboración requerida, pese, que los personeros de COMIBOL, en una anterior oportunidad, concedieron facilidades a un artista extranjero, y no así, a los Niños Cantores del Valle.

MAQUILLAJE BLANCO

PARIS (ANSA).- El nuevo "maquillaje blanco" hace más grande a los ojos femeninos y combina perfectamente con la moda de los vestidos blancos para el invierno. Las cejas negras aumentan el resultado de las sombras blancas sobre el fondo clarísimo de los párpados. Una sola línea negra marca el arco superior e inferior de los ojos.

VIAJES A COPACABANA

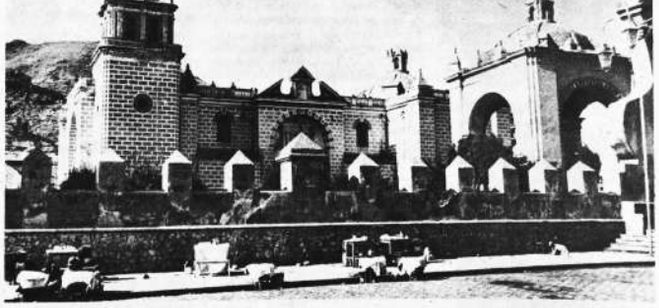

MAGNIFICAS EXCURSIONES DE FIN DE SEMANA CON TARIFAS ESPECIALES PARA MOVILIDAD Y HOTEL.

La empresa RIVEROS HERRERA y CIA., se complace en brindarles su servicio para sus viajes al SANTUARIO DE COPACABANA, con paseos al lago TITICACA y visitas a las famosas fortalezas de las ISLAS DEL SOL y de LA LUNA.

Para mayores datos, le invitamos visitar nuestras oficinas de la Av. Montes 660, al lado del Hotel Avenida o llamar al teléfono 20984.

CAJA DE SEGURO SOCIAL DE TRABAJADORES PETROLEROS

Aviso de Remate

Se pone en conocimiento del público que el día 1o. de Diciembre del presente año, a horas 16,30, se llevará a cabo en el [illegible] del edificio Riera F., situado en la calle Obispo Cárdenas [illegible] 1415 el remate de una máquina impresora "ZETA PRINTS[illegible] eléctrica y manual, Modelo 20, Serial No. 570189, sobre la [illegible] se de $b. 6.000.-

Los interesados, para intervenir en la subasta, deberán depositar previamente el 10% del valor en efectivo. Mayores informaciones en nuestras oficinas, Obispo Cárdenas 1415, 8o. Pi[illegible]

La Paz, 24 de noviembre de 1.965.

GERENTE GENERAL.

FERRETERIA SAN CARLOS

Llegaron de Alemania las siguientes mercaderías:
Soldadura de bronce p. autógeno 2-3-4 y 6 mm.
Mascarillas contra el polvo y gas.
Picotas para mineros de 5 - 5 1/2 Lbs.
Accesorios para cañería de 1/2 a 4"
Ropa para agua de trabajo. Botas de goma.
Lentes para soldadores, tractoristas y motociclistas. Cascos para mineros, camineros, petroleros y MOTOCICLISTAS.
Ventas al por mayor y menor en Av. Illimani 1938. Teléfono 2[illegible] 29460. Casilla Nº 1814.

Aviso Permanente

A LOS SEÑORES "PEÑARANDA Y CIA. S.R.L."

Habiendo cometido el atropello de transferir las oficinas que ocupaban en el Edificio de Empresa Inmobiliaria situada en la Av. Mariscal Santa Cruz No. 1365 de ésta ciudad y estando [illegible] pagos los alquileres desde hace once meses, se ruega al señor GONZALO PEÑARANDA IPIÑA, Gerente General de la Firma [illegible] pasar a cancelar la suma devengada por el concepto antes indicado y entregar dichas oficinas a sus propietarios en vista de que el contrato de alquiler feneció el 31 de Octubre de 1965. Los Propietarios del Edificio se reservan el derecho de [illegible] el cobro y la desocupación por la vía judicial.

La Paz, Noviembre de 1.965.

PRESENCIA

DIRECTOR: HUASCAR CAJIAS KAUFFMAN

CO-DIRECTOR GERENTE: ALBERTO BAILEY C

La Paz, Bolivia, Viernes 26 de Noviembre de 1965

MENSAJE SOBRE LATINOAMERICA

Las palabras recientemente pronunciadas por Paulo VI ante los obispos latinoamericanos constituyen un mensaje para todo habitante del continente, señalan una línea de conducta para alcanzar progreso en los aspectos fundamentales.

De entre las numerosas observaciones, podemos entresacar tres que constituyen la columna vertebral del discurso.

La primera se refiere a la crisis religiosa, en parte debida a la escasez de sacerdotes y religiosos, que aflige a esta parte del mundo, crisis que aumentará a medida que deba prestarse atención a los millones de seres que anualmente aumentan la población latinoamericana, sin una fe sólida, sin moral no podrán ser solucionados los enormes problemas continentales.

La segunda toca a las injusticias sociales todavía existentes y que son una rémora para el avance en los demás órdenes. Hay condiciones tales, que muchos cristianos tienen que preguntarse a sí mismos, si su conducta se halla ajustada a los preceptos cristianos, a la justicia y la caridad, o si con ello no se tiende a alentar continuas y justificadas protestas de parte de los trabajadores del campo y las ciudades.

Por fin, Paulo VI ha vuelto a llamar la atención sobre el peligro del comunismo ateo, que trata de derribar los principios cristianos sobre los cuales toda la vida del continente ha buscado fundarse. A este respecto, vale la pena evitar erradas interpretaciones sobre una determinación del Concilio. Este, al considerar el esquema del mundo moderno, no ha incluido una condenación expresa al comunismo; pero no porque éste haya cambiado o porque se juzgue que ya no es incompatible con las concepciones espiritualistas y religiosas, El comunismo sigue mereciendo las condenas repetidas de Roma, como doctrina atea militante, como amenaza contra los derechos humanos y propugnadora de un sistema destructor de la sociedad.

Es verdad que se han hecho llamados para que todos los hombres de buena voluntad se unan para el mantenimiento de la paz en el mundo y para cualquier obra positiva. Se ha insistido en el respeto a toda persona humana, sea la de un comunista o no. Tales directivos conciliares corresponden a las concepciones cristianas; un católico no debe odiar a sus semejantes. Pero eso no implica, de ninguna manera que no tenga el deber de luchar contra las ideas erróneas y por el avance de las propias. Las declaraciones conciliares no han de ser interpretadas como un llamamiento a la indiferencia o a un cómodo "dejar hacer y dejar pasar" de tipo religioso. Paulo VI, al advertirnos una vez más sobre los peligros del comunismo ateo, nos llama a nó dejarle la vía libre, a combatirlo como doctrina, aunque siempre con los métodos propios del cristianismo.

Ayuda a la artesanía

A partir de ayer, existe una ayuda de un millón de dólares, proporcionada por Estados Unidos, para la artesanía boliviana. Tal aporte económico será complementado con asistencia técnica que será brindada por organismos artesanales del país del norte.

Es indudable que esta inversión es una de las más constructivas de los últimos años. En primer lugar, porque ha de alcanzar a numerosas personas que entren en la categoría de artesanos, pero que han tenido que limitar sus actividades por falta de los capitales, generalmente reducidos, de que precisan. En Bolivia existe, en este campo, una fuerza de trabajo que puede ser aprovechada en beneficio de la economía nacional.

En varios aspectos, nuestra artesanía ha quedado retrasada debido a la conservación de moldes anticuados, incompatibles con el adelanto actual. Esa dificultad será salvada con la asistencia sobre técnicas modernas, asistencia que unida a la capacidad de los artesanos nacionales, puede dar magníficos frutos.

Ellos han de ser vistos y no en un plazo largo, en cuanto la ayuda a que nos referimos comience a operar.

LA CARTA DEL DIA

INVESTIGACION ESTERIL

Señores investigadores:

Ya en varias oportunidades me he referido a las investigaciones que se realizan en el país. Una vez para quejarme- como lo vuelvo a hacer ahora- porque cada vez que se ha presentado un caso dudoso o un negociado evidente, se han constituído comisiones investigadoras. Y alguna influencia las ha tapado hasta el día de hoy. Caso concreto: harina, entre otros. Y todo el mundo sabe dónde están los hilos de ese negociado. Y nadie hace nada. Y los ávidos de dinero y de aprovechar el poder siguen en sus puestos. Siguen negociando.

En otra oportunidad he protestado en nombre de miles de bolivianos por la labor investigadora del pasado. Se averigua tanto. Se encuentra tanto y tan grave. Se descubre tal cantidad de cosas, que la más apretada antología de negociados de los 13 años pasados llenaría cualquier cantidad de páginas. Pero este inventario de nuestras desgracias, de la burla que se hizo del pueblo y su hambre bajo el pretexto de salvar a las grandes mayorías, es simplemente eso: un inventario estéril y muerto. La justicia no hace nada. Los acusados siguen ahora gozando de sus fortunas o de cargos públicos que tienen. Como en el caso de los acusados por malversaciones al Banco Minero en el que están incluídos altos personeros.

Pero no pasa nada. El país sigue viendo burlada su esperanza y su fe en días mejores. Cada día se sorprende con nuevos individuos que con "nuevas" ideas quieren nuevamente aprovecharse de lo poco que tiene este país. Y nadie los detiene en su marcha.

Ahora resulta que la Comisión Investigadora se queja de que no puede cumplir debidamente su misión en la Comibol, porque hay empleados que interfieren y dificultan las averiguaciones. Cosa maravillosa. Y no pasa nada. Y se habla de ordenamiento y de moralización.

Y el gobierno no se da cuenta de que con unas cuantas sanciones ejemplares, valientes, sin tapujos, a los aprovechadores del actual régimen que le dan vueltas y lo adulan, haría más bien al país y ganaría más prestigio que con diez discursos y viajes de los Mandatarios. No se da cuenta de la importancia de esto para él como gobierno y para las Fuerzas Armadas como institución en función de gobierno. Ni de la importancia que tiene para este país el poder devolver la fe y la confianza de los bolivianos.

Y si no hay unos ejemplos claros y que sienten precedente, las cosas seguirán como estaban. Y seguiremos investigando. Y seguiremos acumulando datos. Y seguiremos embriagándonos con la idea de que las investigaciones demuestran afán de corregir y terminar con los abusos y los negociados. Todo lo cual no sirve para nada a no ser para que la moral del pueblo se abata cada vez más. Eso es todo por hoy.

Los saluda,

XAVIER.

La Política hoy

Se afirma que en altos círculos gubernamentales hay un marcado desconteuto por la forma cómo está procediendo en política el MPC. De acuerdo a esas quejas que dicen interpretar el sentir de mucha gente ligada a ese partido, la actividad política ha ido de un extreño a otro. Ahora está en el marco de lo que hacen los demás: conversar, discutir, hablar de frentes, volverse a reunir, plantear y proponer cosas. Es decir, el MPC ha entrado al juego que otros querían: conversaciones políticas.

- - - - - - -

En cambio cuando se decide a actuar, como sucedió hasta hace algún tiempo, lo hace de un modo duro y que causa repudio en el país. Grandes ataques, uso de demasiadas facilidades del gobierno, ostentación de mucho dinero, marchas armadas a las ciudades con grupos aleccionados de campesinos, manifestaciones artificiales, polémicas desproporcionadas con otros partidos.

- - - - - - -

Añaden que la única tarea que se le encomendó con seriedad al MPC y que era de importancia para el gobierno: la organización de las manifestaciones del 4 de Noviembre, resultó un terrible fracaso.

- - - - - - -

Esto ya no me lo dijo esa muy bien informada fuente sino que lo digo yo: como coronación de todo esto, el MPC está en la línea de su antecesor el MNR: en la línea de la pugna interna por el poder. Es verdad que ese poder se limita todavía a una candidatura vicepresidencial y a un control partidario relativo. Pero es lucha por el poder.

- - - - - - -

Mientras tanto el gobierno ha dado muestras de amplitud y espíritu de libertad al declarar que la carta del Gral. Monje Roca atacando a la Junta, es una opinión respetable como lo son las de todos los ciudadanos. Punto a favor del Gral. Barrientos. En vez de salirle en tono airado u ordenar que se le aprieten los tornillos, oye y respeta su opinión con plena calma.

- - - - - - -

Y hablando de tornillos, ha habido un intercambio de confinados: el otro día fueron dados de alta varios y anteayer diez nuevos han sido llevados a Madidi y Puerto Rico. Se ve que el Ministro de Gobierno no le gusta bajar nunca de un número determinado.

POLITICUS

EL MEOLLO DE LA LABOR MISIONERA

ROMA (NA)— El Cardenal Leon J. Suenens, Arzobispo de Malinas- Bruselas, manifestó en una entrevista sobre las Misiones que "algunos cristianos están tentados de decir a los hombres: sed más perfectamente lo que ya sois: un budista mejor, un musulmán mejor, un católico mejor, un protestante mejor".

"Sin embargo, no es éste el mensaje del Señor, Cristo no dijo: Id a predicar a los hombres: sed más sinceramente lo que sois'. El dijo: 'Id a trasmitir mi Evangelio'. Si nosotros queremos responder verdaderamente el pensamiento de Dios, es indispensable subrayar este aspecto del problema misionero".

Al referirse a quienes dicen que el mundo no está preparado para recibir el mensaje evangélico y que hay que efectuar una labor previa de preparación cultural, social y humana, el cardenal responde: "También después de Pentecostés el mundo no estaba preparado, y sin embargo los apóstoles parten y anuncian la palabra de Dios a un mundo que sin embargo no está pronto a acogerla. El drama es que no solamente el mundo no está pronto a escucharnos; somos nosotros, en realidad, los que no estamos prontos a hablar".

Mons. Suenens agregó que algunos podrían pensar equivocadamente que la Declaración sobre la Libertad Religiosa impone a los misiones el deber de callar, por respeto a la conciencia de cada quien.

"Se debe salvaguardar la libertad de cada uno; diciendo esto no se hace más que repetir una verdad fundamental; el acto de fe es un acto libre. Siempre ha sido necesario respetar la libertad de cada uno".

"Sin duda, en la historia ha habido defectos y carencias que hay que reconocer, pero esto no pone en tela de juicio el deber de llevar a los demás la palabra de Dios. Este deber es imperativo. El misionero debe acercarse al no creyente con un inmenso respeto por la libertad de su conciencia y con toda la delicadeza posible".

"Sin embargo, debe hablar. Hablar con respeto, no callar con respeto. Un silencio de este género no sería un verdadero respeto, porque cuando se ha sido arrebatado por la palabra de Dios, sería faltar el respeto a Dios y faltar el respeto al hombre si no se le trasmitiese lo que constituye el fundamento mismo de nuestra razón de vivir".

Hablando sobre la base de las misiones, el prelado belga manifestó: "El deber misionar radica en la voluntad misma de Dios... Se debe ser misionero, no primariamente, por amor a los hombres, sino en primer lugar por amor a Dios".

"Dios es amor y nosotros debemos llevar su Evangelio de amor a través del mundo. Dios es ímpetu que se quiere trasmitir y se quiere comunicar. Hemos sido llamados para que a través de cada uno de nosotros pase ese ímpetu".

Se habla de la "paciencia de Dios" dijo el cardenal, que tiene su tiempo, su hora para manifestarse. "En realidad Dios es 'paciente' porque nosotros lo obligamos a la paciencia".

El por su parte es infinitamente impaciente por comunicarse, pero cuando encuentra (como dice el Antiguo Testamento) un pueblo con la nuca raparada, con la cabeza dura y con el corazón de piedra. Dios vuelve pacientemente a insistir. Para expresar la verdad se deben ligar dos verdades complementarias: Dios es impacientemente paciente".

Por último expresó: "La Iglesia participa de esta impaciencia de Dios en su amor. No se sigue de aquí que se debe obrar sin preparación o bruscamente. Pero es necesario llamar continuamente a la puerta, y llamar aun con todo el respeto posible. Cristo nos enseñó a tomar parte en la impaciencia de Dios cuando, en el Padre Nuestro nos enseñó a orar: 'Venga tu reino'. Es aquí donde encontramos la razón de fondo del deber misionero".

Apoyo a militares

,Después de actuar los primeros días en la Conferencia de Cancilleres de Río de Janeiro, el Secretario de Estado de los Estados Unidos, Dean Rusk, ha regresado a su país.

Y en el camino ha hecho un desvío muy significativo. Dirigiéndose hacia el Norte, ha bajado unas buenas millas para detenerse en Asunción y visitar al Presidente Stroessner. No a Frei ni a Belaúnde ni a Illía ni a León Valencia, sino a Stroessner.

Y digo que es significativo, porque viene a sellar con claridad meridiana algo que Rusk sostuvo en Río de Janeiro y que expresa una nueva mentalidad del Departamento de Estado en torno a nuestros gobiernos.

Por una parte hay un fortalecimiento creciente del militarismo alentado desde el Norte. Parecería que Estados Unidos se ha convencido de que no se puede combatir al comunismo sino mediante los ejércitos y la fuerza. Los gobiernos militares surgidos de revoluciones o elegidos (aunque sea en el remedo de elección que ha hecho Stroessner tras aplastar a la oposición) ya no encuentran en Washington el repudio a que estábamos acostumbrados.

Por otra parte existe un nuevo concepto sobre los gobiernos surgidos de una revolución. Esto ya independientemente de que el poder quede en manos de militares o civiles. Hay oportunidades en que los pueblos tienen que buscar el camino de la revolución, negadas las libertades, negadas lar urnas, negado el derecho de las gentes a expresar su voluntad, negada toda posibilidad de frenar los abusos y los atropellos. Esta triste verdad -porque es triste que así sea- se convierte en un hecho dramático muchas veces. Y si bien nadie apoyará la teoría de que hay que propugnar las revoluciones indiscriminadamente, algunas de ellas que vinieron a resolver irritantes e insostenibles situaciones, se habían encontrado con una muralla inabatible que se colocaba delante de todos los regímenes de facto. Algo así como la doctrina Betancourt pero con implicaciones reales y no solamente líricas.

Rusk dijo en Río de Janeiro que los regímenes revolucionarios tenían que ser considerados no como un solo caso típico e invariable sino caso por caso. Y la posición es realista. Así es aunque todos en el fondo estemos deseando que sólo existan gobiernos elegidos a través de las urnas y que funcionen debidamente bajo el sistema de la democracia representativa.

Hay también en Estados Unidos la impresión de que nuestros países necesitan un cierto tipo de gobiernos fuertes que son los únicos que pueden implantar el orden necesario como para dar lugar al desarrollo. Esta teoría es peligrosa porque sabemos la inclinación de los políticos que pueden encontrar apoyo aquí a cualquier clase de atropellos.

Lo que extraña es que se haya elegido precisamente al Paraguay en donde hay una dictadura pura ya no surgida de revolución sino de unas elecciones que nadie puede llamar tales. Anoto el hecho, sin embargo, como una muestra de un significativo cambio en el Departamento de Estado.

A.B.G.

"EL SER HUMANO SEGUN TEILHARD DE CHARDIN"

Por el Dr. PAUL CHAUCHARD

Este librito de 226 páginas, editado por Herder no es una introducción a la lectura de Teilhard de Chardin, pero es un libro clave para una mejor comprensión del gran científico (paleontólogo para mayor exactitud).

Sabido es que el Padre Teilhard de Chardin, s.j., ha sido objeto de duras críticas tanto por parte de los filósofos cristianos, como por parte de algunos científicos. El Dr. Chauchard ha sabido encontrar el punto de vista más estratégico para dialogar con unos y con otros. Chauchard, como neurofisiologo y Profesor en la Universidad de París, como creyente y como miembro señalado de la "Association des Amis de Pierre Teilhard de Chardin", sabe describirnos en la presente obra, con una precisión que tal vez no hubiera sido posible en quien no reuniera tales circunstancias, cuál es el metodo usado por Teilhard para estudiar el "fenómeno humano" y llegar a las conclusiones halucinantes que a partir de la trama del universo (·l'Etoffe de l'Univers), van desarrollándose hasta llegar al punto Omega.

Así, el Dr. Chauchard nos describe minuciosamente en su primer capítulo cómo el comportamiento de Teilhard en su visión del Universo obedece al único método científico legítimo que es la "fenomenología científica". Ella se caracteriza por el espíritu de síntesis: síntesis que reivindica su objetividad por razón de la Unicidad de la materia que compone el Universo y que si bien parte del análisis, de la especialidad, no se detiene en ellos sino que los supera. Es esta síntesis científica la que se abre a todos estos terrenos que magistralmente ha desarrollado Teilhard y que por ser nuevos han desconcentado a filósofos y científicos. Los términos "teilhardianos" de conciencia evolución, historia, despliegue de la Noosfera, son vocablos originales suyos debidos a este método sintético pleno que han impedido que Teilhard, después de haber constatado el proceso de superación de la materia en sus estudios paleontológicos, se detuviera en la prehistoria de la vida o en la prehistoria del hombre. Como nos dice Chauchard, el P. Teilhard de Chardin escribe sólo en científico. Pero no sólo se OCUPA de la evolución, sino que se PREOCUPA por la evolución. Por esto muchos científicos no han comprendido a Teilhard; porque no han querido ver el lugar que el detalle tiene en el conjunto. Por otro lado escribiendo sólo como científico, Teilhard ha desconcertado a los filósofos porque no han sabido ver que el científico sólo hablába de la estructura orgánica que sostiene al ser que filosofa. La alarma de estos pensadores ha sucedido por no tener en cuenta que la cercanía existente entre el pensamiento de Teilhard y el pensamiento filosófico se debía, no a que Teilhard estuviera realizando una filosofía de aficionado, sino a que por el contrario les ofrecía una visión científica compleja y unificada que, lejos de querer acaparar la reflexión filosófica, ofrecía a la filosofía los materiales auténticos para una síntesis filosófica plena.

Especial mención merecen los capítulos 30 y 40 en los que Chachard nos describe el sentido de la evolucion y las relaciones entre la ciencia y la noción de Dios, aspecto preponderante en el concepto de "punto Omega".

Sin duda alguna la obra será ávidamente leída por todo conocedor del pensamiento de Teilhard. Especialmente por aquellos que familiarizados con las ciencias empíricas se han preguntado alguna vez qué es la vida, desde dónde existe y hasta dónde va.

El pequeño volumen está en venta en Librería San Pablo, Guachalla 319. Su precio es de $b. 17.

José Prats, sj.

EL CONCILIO APRUEBA PROGRAMA PROGRESISTA DE JUSTICIA SOCIAL

Ciudad del Vaticano (NA).- El Concilio Vaticano II aprobó una serie de recomendaciones de notoria tendencia progresista en el campo de la justicia social en la votación final del texto sobre la vida económica del esquema "La Iglesia en el Mundo Moderno".

Destacan entre estas disposiciones la que señala que aunque la propiedad privada es benéfica, hombres y pueblos deben tener en cuenta la distribución comunitaria de bienes; que el individuo, en casos de gran necesidad, tiene el derecho de solicitar ayuda a los pudientes; que los individuos y los estados tienen el deber de alimentar a los hambrientos del mundo.

Asimismo, que los métodos de producción deben excluir la explotación del hombre; que existe el deber universal de ayudar a las naciones en desarrollo; que los estados deben impedir los abusos de los monopolios privados; que es factible la nacionalización y expropiación de algunas empresas si ello es necesario para el bien común; que deben otorgarse subsidios a los agricultores para estimular la producción rural y la modernización de los cultivos y que las huelgas son justas como "último recurso" de los trabajadores.

Por otra parte, el concilio aprobó en votación final de declaración sobre la Libertad Religiosa, el último de los documentos que podría provocar polémicas entre los obispos. No se dió a conocer(Nov. 19) el resultado de la votación pero se señaló que había obtenido abrumadora mayoría.

El día anterior el Papa Paulo VI promulgó dos nuevos decretos conciliares, el de la Revelacion Divina y el del Papel de los Laicos en la Iglesia. El primero da mayor importancia a las Escrituras en la Iglesia, alienta el estudio moderno de la Biblia y exhorta a los cristianos a lograr el objetivo de una Biblia común.

En la misma ceremonia el Santo Padre anunció que la Curia Romana sería reformada y que había iniciado las gestiones para la canonización de sus dos predecesores en el Pontificado: Juan XXIII y Pío XII.

Al referirse a la curia, dijo: "Hacen falta no pocas reformas, algunas simplificaciones y otras mejoras. Asimismo, anunció que en breve se publicará un nuevo estatuto para modificar la Congregación del Santo Oficio, la principal autoridad de la Iglesia después del Papa.

Diversos observadores expresaron que los probables cambios comprenderían un nuevo nombre de la institución, limitaciones en los métodos inquisitoriales y eliminar de su jurisdicción los matrimonios mixtos.

El anuncio de las gestiones para canonizar a sus predecesores fue recibido con clamorosa ovación por más de 2,300 obispos que estaban reunidos en la Basílica de San Pedro.

El Sumo Pontífice dijo que estaba abriendo el proceso de beatificación, primer paso en la canonización, de Juan XXIII y Pío XII, de modo que "la imagen auténtica de estas bien amadas figuras se conserve para nuestra veneración y para la de las futuras generaciones".

El Vaticano anunció (Nov. 16) el programa provisional para la clausura del concilio. El 7 de diciembre a las 9 a.m. se iniciará una sesión solemne en la Basílica de San Pedro, es probable que en ella se proclamen los últimos decretos; el Papa oficiará Misa y pronunciará una Homilía. A las 5 p.m. el Santo Padre recibirá en audiencia a las misiones extranjeras enviadas a la clausura El 8, a las 10:30 a.m. los padres conciliares desfilarán en solemne procesión del Palacio Apostólico del Vaticano a la Basílica de San Pedro; a las 11 a.m. se iniciará la sesión de clausura; el Papa oficiará Misa, leerá una Homilía y pondrá la primera piedra de una nueva iglesia en Roma. Luego se leerá el decreto de clausura y se celebrará un Te Deum.

TRIDENTAZOS por LUZBEL

CONCORDIA

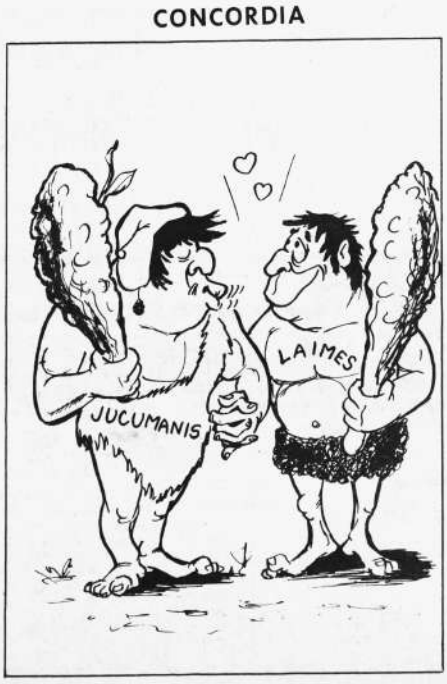

Documento conciliar condena toda guerra total como ilícita

,Ciudad del Vaticano (NA) - El esquema La Iglesia en el Mundo Moderno condena toda clase de guerra total, bajo cualquier circunstancia y sin ninguna distinción, de acuerdo al documento modificado que ha sido votado finalmente por los padres conciliares.

El texto afirma que cualquier acto de guerra dirigido a la destrucción de las ciudades o de regiones enteras con sus habitantes es de por sí un crimen contra Dios y contra el hombre

No puede ser absuelta fácilmente la conciencia humana de tales crímenes, sean cuales fueren los medios empleados (armas atómicas o de otra clase), o las intenciones subjetivas de los responsables, La gravedad de la guerra moderna se deriva del hecho de que conduce, por una concatenación ineluctable, a cometer semejantes atrocidades.

También afirma que puede ser legítimo defenderse con la fuerza contra un injusto agresor. No obstante, cada vez resulta más difícil pensar en la guerra como un medio para restaurar el orden violado.

Asimismo, el documento señala que las guerras locales o civiles pueden ser acaso el último refugio de los oprimidos y que es nenesario prevenirlas o ponerles fin suprimiendo las injusticias y recurriendo al procedimiento de los "buenos oficios".

Otro de los temas principales del esquema La Iglesia en el Mundo Moderno no es el que se refiere al ateismo Deplora el hecho por el cual el ateísmo sea alguna vez difundido con el apoyo del poder público, ofendiendo con su opresión la libertad.

Por otra parte, los padres conciliares aprobaron la modificación del texto del "Esquema Trece" referente al matrimonio y a la familia, remarcando el deber de las parejas católicas de seguir las enseñanzas de la Iglesia en el control de los nacimientos.

Pero también se ha tomado en cuenta la opinión de algunos obispos que propician un cambio en la disciplina de la Iglesia sobre este tema, al reconocer que el bien general de la familia y la armonía del amor entre sus partes constituyen factor esencial en el matrimonio tanto como en la procreación.

El esquema manifiesta que el bienestar de la persona y de la sociedad humana está estrechamente vinculado con la prosperidad de la comunidad familiar.

Agrega que al fundar y dirigir sus familias, los esposos deben seguir el dictamen de su conciencia bien formada de acuerdo con la ley de Dios; en la procreación, según los dones recibidos de Dios y la indicación del verdadero amor, obrarán con generosidad y con sentido humano y cristiano de los propios deberes y sus responsabilidades.

Las alumnas de la Academia de Danzas de Carnen Bravo rindieron exámenes ayer en el salón principal del Club de La Paz. En la foto puede observarse los pasos de una sevillana. Las discípulas de la famosa bailarina de danzas españolas fueron aplaudidas por la concurrencia que asistió al acto.

Los mineros no aceptarán la revisión de compromisos suscritos por la Junta

".Los mineros no aceptarán la revisión de los compromisos contraídos por el Gobierno" expresa una declaración escrita que entregó a la prensa Manuel Uyuni, Presidente de la Conferencia Minera y dirigente máximo elegido en la reunión de delegados de base que se realizó en La Paz, con los auspicios de la Junta.

Afirma Uyuni Gonzales que se encuentra en La Paz por razones de salud y refiriéndose al anuncio hecho por el Presidente de Comibol en sentido de que la oferta del 4-2 y sus beneficios colaterales regirá solamente hasta el 31 de Diciembre próximo expresa en su declaración:

1. Los mineros no aceptarán la revisión de los compromisos contraídos por el Gobierno, representado por el señor Ministro del Trabajo en su gira por los distritos mineros, especialmente en Catavi - Siglo XX, compromisos aprobados en su integridad por los señores Presidentes de la Junta Militar de Gobierno.

2. Juzgo que el incumplimiento de esos compromisos -debido a presiones extranjeras- puede producir consecuencias imprevisibles en las minas.

3. Los mineros entienden que al aumento del 4-2 está vigente desde el 1o. de Septiembre y que no saldrá del monto del primer y segundo 25 por ciento de las primas por concepto de las utilidades, acordado por el Decreto Supremo 7188, Además se ha establecido que el aumento del 4-2 será también tomado en cuenta para efectos de vacación, aguinaldo y bajas médicas. Si ésas cosas no se cumplen, los obreros se sentirán justificadamente defraudados y Comibol sufrirá las consecuencias.

4. A propósito de la conferencia de prensa que se produciría en el local de la F.S.T.M.B., no tengo la facultad para usar esas oficinas en actividad sindical ni pretendo hacerlo.

El titular de Trabajo Tcnl. Samuel Gallardo Lozada, con relación al problema minero planteado por laz Comibol, se excusó de hacer conocer su opinión expresando que no tiene ningún comentario que hacer.

Servicio de autos unirá a Bolivia con el Perú

Una flota de nuevos taxis de Turismo Victoria hará el servicio entre La Paz y Lima. En el gráfico aparecen los representantes de la empresa junto al Gerente de Crillon Tours, Darious Morgan.

En los próximos días se inaugurará oficialmente un servicio de automóviles para pasajeros que deseen viajar de La Paz a Lima y viceversa.

La iniciativa partió de Turismo-Expreso Victoria S.A. del Perú estando representada en nuestra ciudad por la agencia de viajes Crillon Tours, que dirige Darius Morgan.

El viaje de esta ciudad a la capital peruana demandará 48 horas con escala en Arequipa, ciudad donde los gastos de alojamiento correrán por cuenta de Crillon Tours. La tarifa para este tipo de viaje será de 276 pesos bolivianos.

Ayer a mediodía en el local de Crillon Tours, se hizo una amplia explicación de este novedoso servicio tendiente a brindar al turista una atención esmerada. De otra parte se recalcó que las corrientes turísticas tanto del Perú como de Bolivia se verán favorecidas con este nuevo tipo de transporte entre ambos países.

En su fase inicial Victoria S.A. utilizará cinco automóviles pero posteriormente su número será aumentado. Actualmente esta empresa cuenta con 250 automóviles que hacen servicio turístico en el Perú.

CULTURA HISPANICA OFRECE BECAS PARA PROFESORES DE LITERATURA

Del 15 de febrero al 30 de junio de 1966 se ha de realizar en Madrid el X Curso Iberoamericano para Profesores de Enseñanza de Lengua y Literatura con el patrocinio del Instituto de Cultura Hispánica.

La parte general del curso comprenderá las siguientes materias: Estudios Clásicos sobre el arte y la literatura de España e Hispanoamérica, y Estudios Contemporáneos sobre la literatura, el arte, la lengua y la cinematografía de España e Hispanoamérica. La parte especial comprenderá la Semántica, Gramática estructural, Fonética histórica y el Español hablado, que será desarrollada en reuniones de seminario, en los que los propios alumnos prepararán su tesis de graduación.

El Instituto de Cultura Hispánica abre un concurso de becas para dicho Curso Iberoamericano entre las naciones iberoamericanas, siendo requisito indispensable cumplir las siguientes condiciojes:

a) Ser profesor en institutos y colegios de enseñanza media.

b) Edad máxima: cuarenticinco años.

c) Tener un mínimo de tres años de servicios docentes en la enseñanza oficial o privada.

Los postulantes a estas becas deberán presentar su solicitud y expediente de documentos personales y de servicios docentes, hasta el 15 de diciembre del presente año en el Instituto Boliviano de Cultura Hispánica. Los pormenores de esta convocatoria se hallan a disposición de los interesados en la Avenida Arce 2150 de esta ciudad.

LA PAPELERA

SOCIEDAD ANONIMA

RECIBIO NUEVAMENTE LAS RECLAMADAS MAQUINAS DE ESCRIBIR PORTATILES

VOSS

Princess

PRECIOS SIN COMPETENCIA

COMODOS CREDITOS

DESCUENTO EXTRAORDINARIO POR PAGO AL CONTADO

REUNION DEL PDC EN COCHABAMBA

El Partido Demócrata Cristiano, inicia hoy en Cochabamba una reunión de dirigentes, que se prolongara hata el 28 del presente mes. En la indicada reunión se tratarán asuntos relacionados con la línea política de ese Partido y se informará sobre todas las negociaciones efectuadas con los demás partidos políticos. Además se fijará la línea de conducta frente a la Junta Militar de Gobierno. Presidirá las deliberaciones el Dr. Remo Di Natale.

"NO ACEPTAMOS QUE OTROS QUIERAN ALZARSE CON EL SANTO Y LA LIMOSNA DEL SACRIFICIO DE UN PARTIDO Y DE UNA GENERACION" SOSTIENE FSB

En respuesta a un documento emitido hace pocos días por la Dirección de Prensa e Informaciones de la Presidencia, Falange Socialista Boliviana ha entregado ayer a la prensa el siguiente comunicado:

"El jefe falangista no ha formulado "declaraciones desaprensivas" sino patrióticas y oportunas, en interés de la democracia y velando por el prestigio de las Fuerzas Armadas de la Nacion, que son cosa bien distinta a la Junta Militar que administra el país.

Es público y notorio que la Junta Militar viene postergando con argumentos inadmisibles la convocatoria a elecciones, destinada a constitucionalizar los poderes de la República. Todos los partidos políticos declaran al unísono que están "dadas las condiciones" para ello. Toda la ciudadanía coincide, asimismo, en que depende de la Junta Militar exclusivamente dar ese gran paso histórico.

En F.S.B. nadie piensa oficiar de "profeta". No constituimos un partido de Juan Bautistas, que digan: "detrás de nosotros, viene el Salvador". Somos los verdaderos libertadores de la Patria, por cuanto sacrificamos bienes, hogar, seguridad y vidas, durante doce años contra la dictadura movimientista.

Debido a ello, es que demandamos a la Junta Militar de Gobierno que nos abra el expediente limpio y libre de las urnas para ganar el poder. No aceptamos que otros quieran alzarse con el santo y la limosna del secrificio de un partido y de una generación, vale decir, con la lucha epónima por la libertad del pueblo boliviano.

No hay "ambiciones" en [illegible] tra causa, de la cuenta de [illegible] que están "empeñados en cap[illegible] rar el Gobierno por cualquie[illegible] medio". Rehuímos oportunid[illegible] tentadoras por convicción y [illegible] nidad. Baste citar el caso [illegible] planteó el ex-canciller [illegible] Fellman Velarde para ir en [illegible] tas conjuntas de diputados [illegible] nadores, participacion corr[illegible] tiva en el gabinete y elecci[illegible] municipales, planteo que [illegible] naron por unanimidad los [illegible] jos nacionales de Falange.

Es de conocimiento públ[illegible] la sintomática campaña des[illegible] da por algunos personeros de [illegible] Junta Militar contra los parti[illegible] políticos y sus líderes, des[illegible] el 4 de noviembre. Luego se [illegible] hecho de ellos un manoseo [illegible] lítico como si precisaran [illegible] bedeles o tutores oficiales. [illegible] partidos son soberanos e in[illegible] pendientes para expresarse [illegible] buscar el mejor camino de se[illegible] vicio al pueblo.

Si habla de "revanchism[illegible] es por cuanto se reconoce [illegible] se cometieron delitos contra l[illegible] personas y el Estado en la pa[illegible] sada administración del M.N.R. ¿Por qué se ampara a los de[illegible] lincuentes? ¿A qué es debi[illegible] que la Junta Militar no [illegible] a la justicia a cumplir con l[illegible] ley? Es que se sigue recon[illegible] ciendo a los ex-compañeros [illegible] derecho de matar y de ultraj[illegible] a la persona humana bajo l[illegible] más completa impunidad.

Habiendo sido Falange y l[illegible] Fuerzas Armadas las víctim[illegible] inmediatas y directas de la [illegible] presión movimientista, nada [illegible] natural que se hubiese busca[illegible] un entendimiento patriótico [illegible] tre ambas instituciones, mili[illegible] la una, política la otra, par[illegible] encarar el porvenir del futu[illegible] régimen constitucional. No [illegible] cerlo habría sido incompren[illegible] ble. Rechazarlo resulta reve[illegible] dor, incongruente y antipatri[illegible] co.

En Falange se habla con l[illegible] pieza y con altura. La Revo[illegible] ción demócrata cristiana fue [illegible] tulada por nuestra Conven[illegible] del año 1958, que dio [illegible] además, al nacimiento de la [illegible] munidad Demócrata Cristi[illegible] en actual vigencia.

La Junta se declaró prim[illegible] ro demócrata cristiana, lue[illegible] partidaria de una concepción [illegible] Centro izquierda, para termin[illegible] regresando al esquema mo[illegible] mientista de la "revolución n[illegible] cional", en una especie de "m[illegible] culpa" que fue previsto por [illegible] jefe del Partido.

Es grato reconocer que l[illegible] conferencia del Dr. Gutiérr[illegible] ha dado lugar a una enfát[illegible] declaración de la Junta Mi[illegible] tar en sentido de que "pres[illegible] dirá en 1966 las elecciones p[illegible] constitucionalicen el país". E[illegible] es justamente lo que viene p[illegible] siguiendo con ahinco nuestra [illegible] sa.

Esas elecciones, deben s[illegible] insospechadas y puras. El [illegible] jército no puede prohijar u[illegible] partido fabricado en las m[illegible] salas de Palacio con los d[illegible] ros del pueblo.

La mejor manera de "un[illegible] a la familia boliviana" y d[illegible] evitar una mayor dispersión [illegible] los partidos sería abstenerse [illegible] la Junta Militar de dar car[illegible] de nacimiento a partidos fant[illegible] males urdidos mediante l[illegible] corrupcion del ciudadano.

Es más fácil a un mili[illegible] que a un civil servirse de l[illegible] Fuerzas Armadas de la Naci[illegible] La amistad cívica de Falan[illegible] con el Ejército se extiende a [illegible] da su vida. Vanos serán los [illegible] peños de los que persiguen [illegible] divorcio entre ambos. Y no [illegible] política constructiva buscar [illegible] "desaprensivamente", nuev[illegible] resentimientos a la institución armada como si se quisiera [illegible] zarlas a una dominación dic[illegible] torial del país.

El torpe e injurioso comu[illegible] cado de la Dirección de Inform[illegible] ciones de la Presidencia reve[illegible] una clara mentalidad movimi[illegible] tista, caracterizada en doce a[illegible] por la violencia verbal y fís[illegible] y la distorsión intencionada [illegible] la verdad.

Falange viene de lo hondo [illegible] la historia y eso basta. Es una [illegible] cha de ideales prendida en [illegible] corazón de los bolivianos. No [illegible] deja manejar como un "robot" a distancia. Tiene conciencia [illegible] lo que es y sabe que represe[illegible] una conducta nacional!

Minagricultura clausuró labores del Proyecto 208

Ayer se llevó a cabo la reunión final de evaluación de las labores realizadas por un grupo de becarios -profesores y alumnos- del Centro Interamericano de Desarrollo de Comunidades Indígenas creado por la Organización de Estados Americanos, que se conoce con el nombre de Proyecto 208.

La reunión de evaluación se llevó a cabo en la localidad de Batallas, punto desde el cual se distribuyeron los trabajos de profesores y becarios a un radio de acción que abarcó las poblaciones de Huatajata, Cuyahani, Chiripaca y Chilllaya o Puerto Pérez.

Al cabo de tres meses y veinte días "ese mismo grupo está disponiéndose a salir rumbo a La Paz, después de haber compartido la vida campesina en todas sus manifestaciones", según el correspondiente informe presentado por representantes del indicado organismo.

Los alumnos del Proyecto 208 se ocuparon en el campo de dos tareas fundamentales: la investigación sociológica y la promoción de proyectos de mejoramiento local. Esto fue logrado mediante encuestas, entrevistas, reuniones y otras formas de acercamiento. De este modo se han coordinado programas con el Ministerio de Agricultura, el de Asuntos Campesinos, la Prefectura del Departamento y otras entidades.

Conocimientos básicos sobre historia, geografía, instrucción cívica, lectura, escritura y aritmética fueron asignaturas desarrolladas por los profesores y becarios, nacionales y extranjeros.

En el acto de clausura de dichas labores, el titular de Agricultura Cnl. Rogelio Miranda, dijo que se encontraba "vivamente complacido porque vemos un trabajo realizado, un objetivo logrado. La labor efectuada por los becarios es la expresión sorprendente de una multiplicidad de trabajos. Esto es doblemente beneficioso para los becarios por las experiencias recogidas y para los campesinos a quienes se les presenta nuevos horizontes. Gracias a estos informes podremos tener puntos de partida sólidos para seguir adelante".

El Cnl. Miranda felicitó a los participantes en este programa y exhortó a los comunarios "para que en el futuro se lleve adelante la enseñanza adquirida a través del programa".

NO DIMITIRA DIRECTOR NACIONAL DE TRANSITO

"No tengo motivos para renunciar. Los militares estamos en una misión momentánea y por esas circunstancias tengo que ocupar este cargo que pertenece a un elemento técnico", dijo ayer el Cnl. Sócrates Vargas, Director Nacional de Tránsito rechazando los rumores que circularon en sentido de que él dejaría ese cargo.

El Cnl. Fortino Valdivieso, Director accidental de la DIC después de la inspección de rutina que efectuó en Tránsito dijo que se debe determinar el grado de culpabilidad en el accidente que sufrió el Cnl. Vargas cuando destruyó con su movilidad un jardín en la calle Baptista. "No existe ningún otro motivo para suponer la destitución del Director de Tránsito. Es un hombre que trabaja con estusiamo y está realizando mejoras que van en beneficio del público paceño" apuntó.

INSPECCION

El Cnl. Valdivieso, luego de la inspección que hizo de las dependencias de la Guardia Nacional de Seguridad Pública en la mañana de ayer, pasó a inspeccionar las reparticiones de Tránsito.

Al finalizar su visita se reunió con los directivos de esa repartición. El Cnl. Valdivieso se mostró complacido y dijo que su inspección era más que todo para interiorizarse del funcionamiento y las necesidades de Tránsito.

Por su parte el Cnl. Sócrates Vargas le pidió que haga ese tipo de visitas más frecuentemente para lograr mayor efectividad en los miembros de esa oficina.

COLECTIVOS NUEVOS

A las 18 horas el Cnl. Vargas recibió en su despacho a un grupo de propietarios de colectivos de las líneas "San Cristobal" y "Villa Victoria". Le pidieron autorización para la circulacion de cinco vehículos nuevos. Vargas les concedió ese permiso y les pidió unos días de estudio para responderles al pedido de aumento de tarifas en las nuevas movilidades que realizarían un trabajo eficiente llevando sólo a pasajeros ubicados en sus asientos. Al respecto el Cnl. Vargas dijo que no se habló de precios pero que él considera que debe doblarse la tarifa actual de 0 25 $b. a 0.50 en consideración del trabajo que realizarán.

"El 25 de diciembre entrarán en circulación cincuenta coches nuevos que se sumarán a ese servicio de primera clase", añadió Vargas.

PERIODISTAS INSPECTORES

El Director Nacional de Tránsito anunció que el 24 de diciembre, todos los periodistas de la prensa escrita y oral, recibifán Carnets de Inspectores ad-honorem de Tránsito para lograr un mayor control en los servicios de transporte de la ciudad.

Los periodistas tendrán funciones ejecutivas para que puedan hacerse respetar y logren así colaborar en el castigo de todas las infracciones que se produzcan de parte de los chóferes y del público.

TAXIMETROS

Tránsito está esperando convencer a los taxistas de La Paz de las ventajas que ofrecerían al público y a ellos la instalacion de "taximetros" en sus vehículos. Cuando esto ocurra se llamará a propuestas para la dotación de los taxímetros necesarios que cubran el total de automóviles de alquiler en nuestra ciudad.

FESTEJOS DE LA SEMANA DE DERECHO

La Facultad de Derecho de la UMSA está celebrando el 135 aniversario de su fundación.

Durante toda la semana se han realizado actuaciones, fiestas y concursos. Alumnos y catedráticos han eleborado un extenso programa de festejos.

El día lunes hubo una sesión de honor con la cual se inició la semana de festejos. El martes se realizó una fiesta de fantasía auspiciada por la Asociación Femenina de Derecho. El día miércoles la Peña Universitaria "Jorge Sand" presentó una noche de gala cultural.

Ayer se realizó un ameno concurso artístico y una velada bufa donde participaron universitarios de diversas facultades.

Para el día domingo está programado un gran baile donde será coronada la Diosa-Temis, Reina de los estudiantes de leyes. El baile se realizará en la Casa de España.

La fotografía muestra un aspecto de la velada bufa de ayer.

Peña Universitaria cumple una amplia labor cultural

.Una amplia labor cultural viene desempeñando la Peña Universitaria "Jorge Sand" de la Facultad de Derecho de la UMSA.

Esta peña cultural fue fundada el pasado 31 de Julio por un grupo de señoritas estudiantes de la Facultad de Derecho en honor al aniversario del nacimiento de la famosa escritora francesa.

Nervio y motor de estra agrupación es la joven universitaria Nancy Romero Berrios, estudiante del 5to. Curso de la Facultad de LEYES
Leyes.

La Srta. Romero, nos manifestó que el principal objetivo de la Peña es el de hacer que todos los valores artísticos que están ocultos puedan salir a la luz.

También la agrupación tiene como objetivo propiciar charlas culturales que beneficien a las socias. En días pasados la peña auspició una conferencia sobre criminalística que estuvo a cargo del Cap. José Villegas. Posteriormente propiciaron una charla de la Sra. Corina Ortiz de Morató que disertó sobre la vida en los países socialistas.

Ayer, recordando el 135 aniversario de la Facultad de Derecho la Peña ofreció una velada de arte en el Paraninfo de la UMSA.

PROYECCIONES

La Peña tiene ambiciosas proyecciones para el futuro. Está tramitando su incorporación a CONIF. Una vez solucionado este problema, se abocará a recibir nuevos miembros de las diferentes facultades de la UMSA que ya han solicitado su ingreso. Requisito indispensable para que una nueva socia sea admitida es que presente una tesis sobre un tema cultural.

Esta activa agrupación cuenta con el asesoramiento del Dr. Vicente Aparicio, la Sra. Yolanda Bedregal de Connitzer y otras personalidades.

Crédito de $b. 1.000.00[illegible] a Artesanías Bolivianas

.Bajo el programa de la Alianza para el Progreso, la Agencia Internacional para el Desarrollo ha concedido a Artesanías Bolivianas un crédito por un millón de pesos bolivianos.

Artesanías Bolivianas está actuando como una cooperativa central de cooperativas productoras de artes manuales, prestando a éstas el asesoramiento técnico indispensable para una mejor calidad en su producción.

El convenio suscrito entre los ministerios de Economía y Hacienda junto a USAID/Bolivia, fuera de suministrar la suma indicada en calidad de préstamo, indica que Artesanías Bolivianas gozará de la cooperación [illegible] Liga Cooperativa de los E[illegible] Unidos.

Por su parte, USAID prove[illegible] los servicios de una organiz[illegible] de mercadeo norteamericano [illegible] ra el desarrollo del mercado [illegible] tranjero y de técnicos en [illegible] sas especialidades.

Artesanías Bolivianas, [illegible] ta de un millón de pesos, [illegible] conceder a su vez préstamos [illegible] cooperativas de productores y [illegible] tribuidores de artes manual[illegible]

La administración del créd[illegible] estará a cargo del Banco Ind[illegible] trial, que actuará como [illegible] del Ministerio de Economía y [illegible] SAID.

Huelga en Panamá demoró omenajes programados para Mariscal A. de Santa Cruz

Por José Vidaurre. Enviado Es-cial. Panamá, 25. Mientras el bierno panameño se enfrenta a huelga de maestros y emplea-s públicos que demandan mejora salarios, mañana viernes se ocederá al desembarco de los stos del Mariscal Andrés de San-Cruz.

El buque de guerra francés-uana de Arco" en su larga tra-sía' desde Versalles sufrió en última etapa desperfectos en hélices de sus motores, lue-de haberse enfrentado con un racán que atravesó el Mar Ca-e.

VISITA PROTOCOLAR

La comitiva boliviana que pre-e el Ministro de Defensa, Gral. go Suárez Guzmán, cumplió hoy visita protocolar al Presiden-de Panamá, Marco Aurelio Ro-s.

La entrevista que se prolongó r 40 minutos permitió a la re-esentación nacional agradecer gobierno del país hermano su ociación a los homenajes que han dispuesto a los restos del riscal de Zepita.

Posteriormente y atendiendo a invitación del Gral. norteamericano Robert Fleming, se tras-daron a la zona militar del Ca-l.

Fleming junto a Robert Porter Robert Oreitweiser, Comandan-s de la zona militar, al depar-cordialmente con los integran-s de la comitiva se interesaron r conocer mayores detalles de personalidad del Mariscal San-Cruz.

TITULOS

Aprovechando la visita del Mi-stro Suárez Guzmán y en sen-lla ceremonia donde se entona-n los himnos nacionales de Bolivia y Estados Unidos, representantes del ejército boliviano que realizan cursos en la zona militar, recibieron certificados como expertos en vehículos blindados.

El grupo lo integran el capitán Hugo Toro; los cadetes, Reynaldo Ballivián, Guido Tavera, Fernando Jordán, Adel Montero, José Rivera y once clases bolivianos.

DIALOGO TELEFONICO

Cuando se producía la visita de Suárez Guzmán al centro de comunicaciones de la zona militar, éste fue invitado a efectuar una llamada al Presidente Gral. René Barrientos Ortuño.

En el diálogo que se prolongó por cinco minutos el Ministro informó al mandatario sobre el resultado de su misión.

ACTUACIONES

A partir de mañana viernes y luego del desembarco de los restos del Mariscal Santa Cruz, se realizará el programa de homenajes dispuesto por el gobierno del Presidente Robles.

COORDINAN EN EL INTERIOR LA PREPARACION DEL PRESUPUESTO

De acuerdo al Plan-Presupuesto encomendado a los Ministerios de Hacienda y Planificación, destinado a la elaboración del Presupuesto General de la Nación para 1966, el Subsecretario de Planificación, conjuntamente con el Jefe del Grupo Asesor CEPAL/DOAT/FAO se hallan realizando una gira por el país a fin de avaluar las labores realizadas hasta el presente. Los trabajos deberán ser entregados antes de fin de año, para poder iniciar la gestión de 1966 con un presupuesto definido.

Aprovechando la gira, el Subsecretario de Planificación, en las capitales de Departamento, tomará contacto con las autoridades políticas y administrativas, así como también con las universidades y sector privado de cada región, para coordinar la labor de los Comités Regionales de Planificación con todos los sectores de la población.

LA CUB DENUNCIA MANIPULACIONES PARA DESTRUIR UNIDAD DEL UNIVERSITARIADO

La Secretaría de Prensa y Propaganda de la Confederación Universitaria Boliviana ha emitido un comunicado con el propósito de aclarar ante la opinión pública el suelto aparecido ayer en un matutino local refiriéndose a un presunto "fracaso" del actual Comité Ejecutivo de la CUB.

Señalan los dirigentes de la CUB que el matutino "cita como fuente de información a dirigentes de la FUL, empero requeridos los integrantes de ese organismo local, negaron haber hecho declaraciones en ese sentido a la prensa. Esta situación reclama una urgente aclaración, máxime si se le atribuye la interpretación del sentir de varias Federaciones."

Finalmente señalan que la "CUB lamenta que intereses netamente políticos estén manipulando para destruir la unidad del universitariado, condición necesaria de su fortaleza y vitalidad, en un afán aberrado de volver sobre los pasos de la Historia, tratando de comprometer a la Universidad que fue la víctima propiciatoria de los desmanes de una larga dictadura de doce años, a cuyo derrocamiento contribuyó la CUB, sin que hoy se halle dispuesta a reponerla".

EJERCITO INTERAMERICANO

El Comité Ejecutivo de la CUB también emitió una declaración oponiéndose a la creación del Ejército Interamericano.

La CUB declara "su definitiva oposición a la formación de ese ejército por ser atentatorio, en primer lugar, a la soberanía nacional y, en segundo, porque la situación económica del país prohibe esta clase de erogaciones que distraen fondos que deben ser invertidos en dar una mayor educación al pueblo boliviano".

FUNCIONARIO DEL BANCO MUNDIAL VISITA EL PAIS

El señor Jorge Bravo, alto personero del Banco Mundial, que se encuentra visitando algunos países latinoamericanos miembros de esa entidad financiera, se encuentra en nuestro país desde el miércoles pasado, con el objeto de tomar contacto con algunss autoridades del Gobierno. Bravo desea recabar informaciones sobre algunos aspectos relacionados con créditos solicitados al Banco Mundial.

El Banco Internacional de Reconstrucción y Fomento (Banco Mundial), proporciona créditos para el desarrollo de sectores básicos de infraestructura. Para este renglón de la economía, ha concedido créditos aproximadamente por dos mil trescientos millones de dólares a diferentes países de Latinoamérica. Tiene como organismos afiliados a la Asociación Internacional de Fomento (AIF) y a la Corporación Financiera Internacional (CFI) que constituyen el llamado Grupo del Banco Mundial.

Bolivia tiene suscritas 210 acciones del Banco Mundial, que representan un valor nominal equivalente a veintiún millones de dólares. De acuerdo con los estatutos de la organización, nos dice Bravo, Bolivia ha pagado el uno por ciento de esa suma -$us. 210.000.00- en monedas convertibles,el equivalente de $us.13.000. en moneda del país y $us.1.877.000 en pagarés no negociables.

Como miembro de la AIF, Bolivia ha pagado a la Asociación el diez por ciento del capital suscrito, equivalente a $us.1.060.000 y como miembro de CFI ha pagado sus suscripción de capital que equivale a $us. 78.000.—

Respecto a la solicitud de un crédito para la rehabilitación de los ferrocarriles, el señor Jorge Bravo manifestó que la concesión del mismo depende en mayor parte del propio Gobierno de Bolivia, puesto que el Banco Mundial siempre está dispuesto a cooperar económicamente a los proyectos de servicios básicos para el desarrollo económico de los países miembros de la entidad.

El señor Bravo espera volver a nuestro país con objeto de hacer una visita más larga que le permita observar detenidamente las posibilidades económicas del país y las regiones donde se efectuarán las inversiones de los créditos otorgados.

Sr. Jorge Bravo, funcionario del Banco Mundial en breve visita a nuestro país.

EL HOSPITAL DE SUCRE A CARGO DE LA UNIVERSIDAD

El Hospital "Santa Bárbara" e la capital de la República pa-rará a la Universidad de Sucre e carácter experimental por tres ños.

El Vice Rector de esa casa de studios, Dr. Alfredo Arze y el inistro de Salubridad Cnl. Car-s Ardiles firmaron ayer un con-enio en ese sentido. El objeti-o para esa determinación es que e efectúan mejoras en el ser-icio médico de ese hospital y omo medio de mejorar los sis-emas de enseñanza práctica a s estudiantes de la Facultad e Ciencias Médicas de esa Uni-ersidad.

El convenio será sometido por l Ministro Ardiles a considera-ión del Poder Ejecutivo para ue legalice el traspaso median-e un Decreto Supremo. En la irma del convenio estuvieron pre-entes autoridades de la Univer-idad Mayor de San Francisco Xavier de Chuquisaca, estudian-es de esa casa de estudios y utoridades del Ministerio de Sa-ud.

FOLVIO A SU PAIS MEDICO PERUANO

El miércoles por la noche, el Ministro de Salubridad y los miem-bros de la Sociedad Boliviana de Salud Pública, ofrecieron un a-pasajo de despedida al Dr. Ale-jandro Sotelo, médico peruano Di-rector de la Oficina de Planea-miento del Ministerio de Salud Pública del Perú que llegó a Bo-livia enviado por la Oficina Sa-nitaria Panamericana.

EN SUCRE RENOVO DIRECTIVA FED. DE ODONTOLOGOS

Sucre, 25 (PRESENCIA).- La Federación Odontológica Departamental, dando cumplimiento a sus Estatutos, ha renovado su directorio constituido de la siguiente forma:Strio. Gral. Luis Sánchez; de Relaciones, Dr. Alfonso Rendón de Coordinación, Dr. Julio Paredes; de Actas, Dr. Francisco Zambrana, y de Hacienda, Dr. Víctor Villegas.

EVALUACION DE OBRAS COMUNALES

El Alcalde interino de La Paz, Dr. José López Córdova, acompañado por los técnicos de esa repartición hizo evaluaciones y proyecciones de trabajos urgentes en distintas zonas sub-urbanas de la ciudad.

VILLA DOLORES

En esa zona de El Alto se hizo un estudio de los canales de desagüe que desviarán las aguas que ocasionan derrumbes en la zona de Tembladerani.

ALTO LIMA

También en El Alto, la comisión inspeccionó los trabajos para la construcción de un estanque de agua que almacenará ese líquido elemento para solucionar el problema de los habitantes de esa zona. El estanque estará concluído en el mes de diciembre.

MUNAYPATA

En la zona de Munaypata se construirá tres estanques de agua con capacidad de 50.000 litros c/u.

PUENTE ABAROA

En la próxima quincena se terminará la construcción de una bóveda principal del Puente "Abaroa" de la zona Buenos Aires.

SAN PEDRO

En la calle Rigoberto Gutiérrez de la zona de San Pedro, una cuadrilla de veinte hombres realiza un trabajo de limpieza del canal en una extensión de 300 metros.

El río Paulajahuira afectaba la calle Bustamante. Se verificó el buen estado de los canales que garantiza la seguridad de ese sector.

OBRAJES

En la avenida Libertador de la zona de Obrajes, entre la gruta de la Virgen de Lourdes y la calle No. 1 esq. Av. Hernando Siles, el escurrimiento de aguas produjo el asentamiento de tierra rompiendo la colera principal del sistema de alcantarillado de la ciudad.

El fenómeno obligó a la Alcaldía a movilizar la totalidad de sus obreros para lograr el escurrimiento del agua por los aliviaderos existentes. Si los trabajos no son rápidos, el deslizamiento amenaza con destruir el pavimento de ese sector, lo que impediría el tránsito de vehículos por la principal arteria que une la ciudad con el importante barrio de Obrajes.

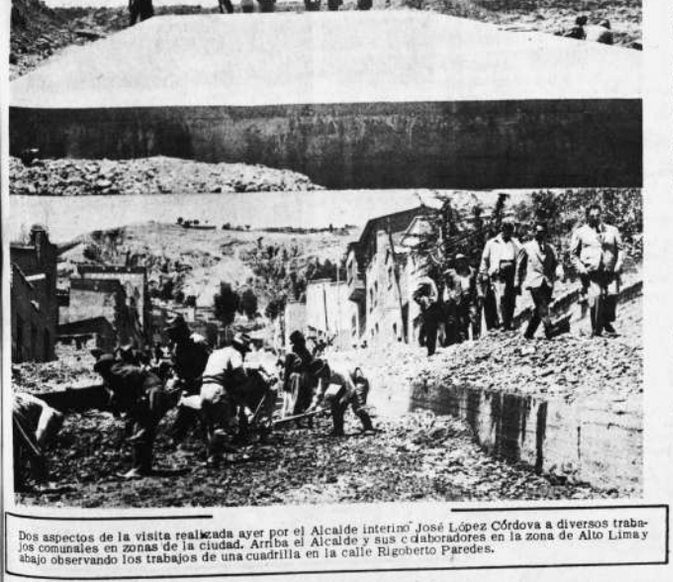

Dos aspectos de la visita realizada ayer por el Alcalde interino José López Córdova a diversos trabajos comunales en zonas de la ciudad. Arriba el Alcalde y sus colaboradores en la zona de Alto Lima y abajo observando los trabajos de una cuadrilla en la calle Rigoberto Paredes.

DIRECTIVOS DEL BID EN WASHINGTON HABIAN DISPUESTO SUSPENSION DEL PRESTAMO PARA EL PLAN TRIANGULAR

LA INFORMACION SE DESPRENDE DE LA COMUNICACION CABLEGRAFICA DE NUESTRO EMBAJADOR EN LOS ESTADOS UNIDOS -- ARREGLOS DEL MINISTRO DE TRABAJO PROVOCARON LA DETERMINACION.

Ayer quedó plenamente confirmado que los acuerdos suscritos por el Ministro de Trabajo, Tcnl. Samuel Gallardo, en los centros de la minería nacionalizada, se convirtieron en la manzana de la discordia con los financiadores de la tercera fase del Plan Triangular.

Aunque en ningún instante se desmintió la información primicial de PRESENCIA sobre la determinación adoptada por el Banco Interamericano de Desarrollo, y los gobiernos de Estados Unidos y Alemania, sobre la suspensión del crédito para la última fase que alcanza a diez millones cien mil dólares, surgieron en otras fuentes oficiales informaciones tendientes a desfigurar el panorama real del asunto.

EL CABLE

PRESENCIA logró ayer obtener el texto del cable enviado por el Embajador de Bolivia en Washington Tcnl. Julio Sanjinés Goitia.

El despacho fue cursado desde Washington el viernes pasado utilizando el servicio de West Coast y el cifrado clave de nuestra cancillería. Fue entregado a las 15.30 del sábado 20.

El despacho de nuestro embajador dice: "PARA CORPORACION MINERA BOLIVIANA DIRECTIVOS BID INDICAN SUSPENSION APROBACION PRESTAMO TRIANGULAR VISTA CONVENIO SUSCRITO HUANUNI MINISTRO DE TRABAJO Y PREVISION SOCIAL HASTA CONOCER NUEVOS PUNTOS DE VISTA CONSECUENCIA DERIVACIONES ECONOMICAS STOP GOBIERNO AMERICANO BID SOLICITARAN INFORMACION COMPLETA GOBIERNO BOLIVIANO MOSTRANDOSE SUMAMENTE PREOCUPADO NUEVO OBSTACULO STOP REQUIERO INSTRUCCIONES URGENTES".

GESTION DE GALLARDO

El obstáculo al que se refiere el cable se relaciona con las concesiones "2-4" en pagos de aguinaldos, vacaciones y bajas por enfermedad.

Estas determinaciones se consideran como una fractura del programa de rehabilitación puesto en marcha por COMIBOL, hecho que ha motivado la preocupación de los financiadores del Plan Triangular.

Por otra parte se ha indicado a nuestros redactores que no es indispensable que los gobiernos de Estados Unidos y Alemania efectúen representaciones aisladas, puesto que el Banco Interamericano de Desarrollo actúa en representación de éstos y como administrador de todo el programa.

MINAGRICULTURA INICIO CAMPAÑA CONTRA PLAGA

Técnicos del Servicio de Extensión Agrícola, dependiente del Ministerio del ramo, iniciaron una campaña para controlar el oestrus ovis, plaga que ataca a las ovejas, cabras y carneros.

Esta campaña se está realizando en la provincia Yamparáez del departamento de Chuquisaca.

Las autoridades de ese Ministerio han impartido instrucciones para que la campaña de control de esta plaga se extienda a todas las zonas donde haya indicio de su presencia.

Los ganaderos, por su parte, cooperan a la acción de desarraigo de la enfermedad iniciada por los técnicos del Servicio de Extensión.

Hasta el momento han sido atendidas las zonas de Alcantarí, Miscka Mayu, Lupiara y otras, donde el agrónomo Orlando Soriano hizo algunas demostraciones sobre el uso de Aldrin saponificado, producto que mejores resultados ha dado para controlar esta plaga que, al decir de los técnicos en la materia, se ha constituido en verdadero problema para la ganadería ovina.

Resultó exitosa la actuación de la Orquesta Sinfónica en el Municipal

La Orquesta Sinfónica Nacional, bajo la dirección de Leonard Atherton, cerró ayer su ciclo anual de conciertos al presentarse en el Teatro Municipal bajo los auspicios del Ministerio de Educación y la Alcaldía Municipal de La Paz.

En un acto de homenaje al CXXXV aniversario de la fundación de la Universidad Mayor de San Andrés, la orquesta dirigida por Atherton interpretó Mozart, Verdi, Schumann y Britten. En trozos de ópera, acompañó al barítono boliviano D. Jorge Soliz, quien mereció el aplauso del público que se dio cita en el Teatro Municipal.

Asimismo, el esfuerzo de los artistas de la sinfónica fue premiado por la ovación del selecto público que pudo apreciar los notables adelantos de la orquesta.

PRIN y MNR censuran últimos confinamientos de políticos

Dos partidos políticos identificados como opositores a la Junta Militar de Gobierno han emitido pronunciamientos en los que censuran los últimos confinamientos de dirigentes políticos efectuados por el Ministerio de Gobierno.

EL CEN DEL PRIN

El Comité Ejecutivo Nacional del PRIN emitió un comunicado suscrito por José Morales Guillén, Alberto Jara y otros, en él sostiene que la Junta por una parte trata de alentar a los universitarios a una política de pacificación, por otra continúa sin interrupción su política de persecución de los dirigentes políticos "insobornables de la oposición de la izquierda", así como la represión de la clase trabajadora y sus dirigentes sindicales.

SANDOVAL MORON

A nombre del Comité Ejecutivo de uno de los Comandos Nacionales del MNR, Luis Sandoval Morón suscribe un comunicado en el que denuncia que la Junta continúa atentando contra las libertades ciudadanas al desencadenar planes de persecución, confinamientos y detenciones que son de dominio público. Que la Junta con las supuestas exigencias para continuar con el plan triangular está preparando nueva represión contra los mineros así como contra los Partidos Políticos; Que la Junta en el ejercicio arbitrario del poder no tiene la menor intención de convocar a elecciones.

GRUPICULO DE CACIQUES

El Consejo Nacional Provincial de Dirección Campesina de FSB, encabezado por Antonio Espinoza Huayllas hizo conocer a la prensa un pronunciamiento en el que afirma que un grupículo de caciques no puede hablar en nombre del campesinado boliviano. Añade que esos caciques amparan sus latrocinios en una farsa de respaldo a una facción política que pretende insurgir con los dineros del Estado, contando con el apoyo de uno de los Co-Presidentes de la Junta. Deplora que el caciquismo que no entiende el diálogo para buscar soluciones campesinas, recurra a través de Jorge Soliz a la calumnia artera. Agrega que F. S.B. dio los pasos para discutir con los seudo-dirigentes del agro de Cochabamba problemas como la reforma agraria y los otros conexos sobre la materia, pero que la respuesta fue de una negativa terminante. Finaliza el comunicado señalando que los campesinos falangistas seguirán aglutinados en torno a sus hermanos de raza.

FUNCIONARA EN FEBRERO PLANTA NL. DE TREPANOS

Contrariado por las publicaciones periodísticas relacionados con la Planta de Trépanos que promueven YPFB y la compañía Smith and Tool, el representante de esta última, Gonzalo Peñaranda afirmó que la planta será de un gran beneficio para el país.

Peñaranda indicó que cuanto se publicó en PRESENCIA sobre el tema son "declaraciones tendenciosas que cuentan con algunos auspicios". Peñaranda no dio muestras de estar en condiciones de poder probar tan atrevida cuanto gratuita afirmación.

"Los informes -dijo- han sido elaborados con ligereza". De otra parte al historiar brevemente los orígenes de la Planta de Trépanos dijo que la idea la había traído de México. No se refirió, sin embargo, al contenido mismo de las objeciones técnicas publicadas.

Refirió también que la planta no servirá únicamente para el armado de trépanos, sino también para la reparación de las tuberías petrolíferas.

Describió a la asociación con YPFB de favorable para la empresa estatal, puesto que ahora está en la necesidad de comprar un torno para la reparación de tuberías.

"Ese torno -agregó- vale 35.000 dólares. La sociedad con YPFB obliga a esta entidad a aportar con 51.000 dólares. Descontando el torno que proporcionaremos ese aporte se simplifica a 16.000 únicamente.

FUNCIONARA EN FEBRERO

Al estimar que la producción anual en su etapa inicial será de 1.200 unidades anuales, dijo que se proyecta proceder a la instalación de la planta de trépanos en el transcurso del próximo mes de febrero.

Refiriéndose a la calidad de los trépanos Smith, dijo que éstos son tan buenos como los "Hughes" y "National". "Puedo asegurar -dijo- que contrariamente a lo que se afirma, que Gulf adquirirá nuestros trépanos".

Reveló también que la sociedad YPFB-Smith, ya se halla estudiando la posibilidad de exportar trépanos a Chile una vez que se instale la planta en Santa Cruz.

Finalmente dijo que en la primera quincena de diciembre deberán llegar a La Paz representantes ejecutivos de Smith, para efectuar acuerdos definitivos para la instalación de la planta.

BECARIOS DE LA OEA REPARTIERON MATERIAL ESCOLAR A CAMPESINOS

Becarios del Proyecto 208 de la Organización de los Estados Americanos, pertenecientes a Ecuador, Perú y Bolivia, ayer distribuyeron veinte mil cuadernos educativos a los núcleos escolares campesinos de las provincias Omasuyos y Los Andes, donde los becarios realizan investigaciones socio-culturales.

El material distribuído fue donado por la Librería Tejerina de esta ciudad. El director del Proyecto 208 de la O.E.A. en Bolivia, Dr. Oscar Arze Q. agradeció la cooperación de la indicada empresa comercial.

ESCUELA EN TICULASI

Los Ministros de Asuntos Campesinos Cnl. René Bernal y de Agricultura Cnl. Rogelio Miranda, inaugurarán una escuela "tipo" en Ticulasi del cantón Santiago de Huata, construída por los campesinos de la región en cooperación con la Dirección de Desarrollo Rural.

El Director Interino de Desarrollo Rural Ing. Wildo Castellanos, indicó que la escuela consta de una amplia aula con capacidad para cincuenta alumnos y vivienda para el maestro.

"Hacemos todo lo posible para contribuir al desarrollo del país" dijo Elías Alem

En cinco años, los productos National se han convertido en los más solicitados en nuestro ambiente comercial. Procedentes de la fábrica Matsushita Electric Co. Ltda. del Japón, considerada como una de las industrias más grandes del mundo, ha logrado, de una manera sorpendente, ganar la confianza del público, a través de la Casa Elfra, su representante en nuestro país.

El Sr. Elías Alem es el Gerente en La Paz de la Casa Elfra, importadora de los productos National. Esa firma contribuyó también para el sorteo de PRESENCIA y sus Anunciadores. El Sr. Alem deseó que el concurso tenga éxito, igual que el año pasado.

LA CASA ELFRA

La Casa Elfra fue fundada en nuestro país el año 1960. Está constituida como una sociedad anónima y tiene su oficina principal -a la inversa de la mayoría de las casas comerciales- en la ciudad de Santa Cruz. Allí tienen su residencia el Presidente de la firma, Sr. Erik Skibelski, y el Gerente General Sr. Arnaldo Suárez. Las agencias principales están situadas en La Paz y Cochabamba y tiene gran cantidad de distribuidores en todo el país.

Cuarenta personas trabajan en Elfra, en todo el país, y, al margen de ellos, la casa da ocupación a un gran número de transportistas que hacen el traslado de mercadería de La Paz a Cochabamba y Santa Cruz y viceversa.

EN LA PAZ

La casa distribuidora de Elfra en La Paz está situada en la calle Jenaro Sanjinès y está gerentada por el Sr. Elías Alem, uno de los accionistas de la firma.

"Hay un incremento notable en la venta de productos National debido a la calidad del producto y a sus precios económicos" fue la respuesta cuando inquirimos sobre el desenvolvimiento de la casa. Sus palabras fueron ratificadas en el hecho de que las importaciones han subido en forma considerable desde la fundación de la firma. La mejor propaganda para que así haya sido es el hecho de que, según el Sr. Alem, "nunca ha habido ningún reclamo respecto a la calidad del producto" y en esa circunstancia, "el cliente es el mejor propagandista" de las cualidades de National, su eficiencia y su costo bajo.

El Sr. Alem aclaró luego "Hacemos todo lo posible por contribuir al desarrollo del país y propendemos también a crecer juntamente con él, desarrollando nuestras actividades en beneficio del público que ha comprendido que la calidad de National, dentro de su precio, es incomparable".

LOS PRODUCTOS NATIONAL

Los productos National son importados directamente del Japón, donde la Matsushita Electric da ocupación a 75.000 obreros y empleados y cuya producción ya ha sobrepasado los 20 millones de unidades. Los artículos National son revisados en un laboratorio especial que se halla situado en Cochabamba, bajo la dirección de un ingeniero de la fábrica. Luego de constatarse su calidad recién sale a la venta. Se cuida de que el producto esté en perfectas condiciones.

UNA vista de los Almacenes Elfra. La venta de los productos National se ha incrementado en forma notable y el público se ha convencido de la calidad del producto, adquiriéndolos en forma permanente.

El nuevo Proyecto de la Ley de Prensa en España

Por IGNACIO IGLESIAS

España continúa siendo una especie de curiosa y a la par anacrónica excrecencia en el cuerpo vivo de Europa Occidental. Y es que si el país se transforma a ojos vistas, el régimen por su parte continúa impetérrimo sin querer ni poder cambiar, fiel a sus orígenes, sin hacer otras concesiones que aquellas imprescindibles que le imponen las necesidades de su política extranjera. Concesiones, dicho sea de paso, más de pura forma que de verdadero fondo, carentes de importancia práctica puesto que son menoscabadas por la legislación y los actos administrativos. A esta categoría corresponde, sin la menor duda, el proyecto de ley de Prensa e Imprenta que el Consejo de Ministros acaba de remitir a las llamadas Cortes Españolas para su estudio y votación.

Recordamos que hasta ahora los diarios y revistas están regulados en España por la Ley de Prensa del 22 de abril de 1938- promulgada, pues, en plena guerra civil- completada por dos Ordenes de fechas 24 de abril de 1940 y 24 de febrero de 1942. Los motivos a que obedeció la Ley en cuestión fueron expuestos del modo siguiente: "No podía perdurar un sistema que siguiese tolerando la existencia de ese 'cuarto poder', del que se quería hacer una premisa indiscutible... No podía admitirse que el periodismo continuara viviendo al margen del Estado... Testigos quienes hoy se afanan en la empresa de devolver a España su rango de nacion unida, grande y libre, de los años que una libertad entendida al estilo democrático había ocasionado a una masa de lectores diariamente envenenados por una prensa sectárea y antinacional (afirmación que no desconoce aquel sector que actuó en línea rigurosa de lealtad a la patria), comprenden la conveniencia de dar unas normas al amparo de las cuales el periódico viva en servicio permanente del interés nacional".

Bien es cierto que al proximarse la derrota de la Alemania hitleriana y de la Italia mussolinitana y, sobre todo, después de la victoria de los aliados, el régimen franquista trató de ponerse a tono con la nueva situación y procuró eliminar los elementos más sobresalientes de su superestructura totalitaria. La promulgación, por ejemplo, del Fuero de los Españoles, el 17 de julio de 1945, obedeció al propósito de dar una apariencia democrática al régimen, de disimular el carácter dictatorial y auritario. En ese Fuero se proclamó que "todo español podrá expresar libremente sus ideas mientras no atenten a los principios fundamentales del Estado". Sin embargo, a pesar del carácter restrictivo impuesto por ese "mientras no atenten a los principios fundamentales del Estado", todo español no pudo "expresar libremente sus ideas", puesto que continuó imperando la Ley de Prensa de 1938 y la consiguiente censura. Esto muestra como el régimen español no abandona la intolerancia y la represión de toda discrepancia, que es lo que caracteriza a los sistemas totalitarios.

La censura ha resultado tan intolerable que en diciembre de 1960, unos trescientos cincuenta escritores, filósofos, artistas e intelectuales, entre los que figuraban los representantes más brillantes de la cultura española, dirigieron a los ministros de Educación Nacional y de Informacion y Turismo una protesta que comenzaba así: "La presente carta, escrita desde distintas dedicaciones intelectuales- novela, poesía, teatro, ciencias, filosofía, ensayo, cinematografía, publicismo, etc.- y también de distintas convicciones ideológicas, está motivada, sobre todo, por la zozobra, próxima a la exasperación, a que se ve sometida nuestra labor por un sistema de intolerancia, confusión e indeterminación. Nos referimos, de modo especial, al problema que nos plantea la existencia de la censura, problema muy agudo puesto que entorpece el desarrollo de nuestro trabajo. Esto nos decide a romper el paciente y prolongado silencio que, a dicho respecto, hemos venido observando en espera de que semejante situación fuera al fin remediada por quienes se hallan en condiciones de hacerlo".

Ahora bien, los que podían remediar tal situación no lo hicieron y la libertad de expresión continuó amordazada. La cultura española siguió ofreciendo en el plano internacional un triste espectáculo de precariedad; el escritor español, por su parte, permaneció siendo víctima propiciatoria de un sistema de censura arbitrario, miope y déspota. Tal es la situación en un momento en que el gobierno español aspira a adherirse y hasta asociarse al Mercado Común Europeo, olvidando que el tratado de Roma que dio nacimiento a esta comunidad obliga a que los países miembros disfruten de instituciones auténticamente representativas y democráticas, que garanticen que el gobierno respectivo está fundado en el libre consentimiento de los ciudadanos

Por lo tanto, en un país libre no puede existir un régimen preventivo en materia de prensa. No existe duda alguna de que el actual gobierno español ha tratado o trata de salvar este escollo mediante una añagaza más: el proyecto de Ley de Prensa que hará aprobar por sus Cortes.

Este proyecto no resiste a la menor crítica. Hasta ECCLESIA, el órgano de la dirección central de la Acción Católica Española, ha señalado recientemente que "el proyecto legal de referencia presenta notables quiebras de lógica interna". Y argumenta de esta manera: "si se prohíbe la censura antes de imprimir el periódico (art. 3), ¿cómo se establece un control del Ministerio de Información, antes de difundir el periódico?. No otra cosa significa la obligación de depositar en sus oficinas, una hora antes de iniciar el reparto, varios ejemplares de la publicación (art. 12). Si se sanciona el derecho y la libertad de informar e informarse (art. 1 y 5), ¿cómo se otorga luego a una agencia (art. 49) la exclusiva de la información extranjera?. Se obliga así al país a nutrirse en exclusiva de una fuente de información ligada al Gobierno, sobre cuanto acontece más allá de las propias fronteras. Si en el canal de entrada (agencia) y en el de salida (reparto del periódico) la información ha de atravesar dos aduanas del poder público, hará falta mucha elevación de miras y amplitud de criterios en gobernantes y funcionarios para que la situación nueva suponga un avance jurídico y ético sobre la anterior".

Resumiendo: se suprime la censura ANTES de la impresión de la publicación correspondiente, pero se impone DESPUES de la misma y con anterioridad a su venta.

Además, el Gobierno continuará monopolizando, a través de una agencia sometida a su control, toda clase de información. Por lo tanto, puede afirmarse que la libertad de expresión que se ofrece a los españoles presenta un defecto fundamental: es que brilla por su ausencia.

SOLICITADA

DENUNCIA ABUSO EN COBRO DE "PRESTACION VIAL"

La Paz, 25 de Noviembre de 1965.

Al señor
Director del Periódico "Presencia"
Presente.-

Señor Director:

En mi calidad de dirigente de la Colonia Agropecuaria "Illimani B" de los Beneméritos de la Guerra del Chaco, situada en la localidad de Caranavi - Nor Yungas de este distrito, vine a esta ciudad para realizar los trámites emergentes para la colonia.

Ahora bien, al estar bajando de mi domicilio a la Federación de Campesinos, cerca a la calle Tumusla se acercaron dos personas, un cobrador y carabinero para exigirme les entregara el recibo de Prestación Vial; de inmediato presenté un documento que tenía en mi poder por el que constaba que dicho Certificado de Prestación Vial no se nos entregó a numerosos campesinos que trabajamos durante cuatro días en el camino Oruro - Iquique, pero esto no tenía importancia para ellos no obstante estar visado por autoridad competente de Salinas de Garci Mendoza.

Como quiera que no quise pagar, ya que estaba en todo mi derecho, habiendo roto mi Credencial y Certificado el cobrador cooperado por el carabinero; habiéndome llevado en forma forzosa a la Comisaría y allí en vez de hacerme justicia se me destrozó la ropa, especialmente la camisa y se me exigió cancelara una multa de veinte pesos o arresto de 48 horas; en mi calidad de persona sumamente pobre y sin recursos, tuve que sacar más de dos veinte pesos para hacer efectiva dicha multa.

Por estos antecedentes se Director elevo mi queja de protesta contra la Seccional de Policía de la Garita de Lima por haberme exaccionado dicha multa sin motivo alguno, no obstante tener toda la legalidad del caso los documentos destrozados los exhibiré en esa Dirección con el fin de que se respalde la presente denuncia.

Con este ingrato motivo aprovecho la oportunidad para suscribirme como su más atto. y s.

VITALIANO GUTIERREZ MAMI
C.I. No. 563060

UNIVERSIDAD MAYOR DE SAN ANDRES

FACULTAD DE CIENCIAS ECONOMICAS
CONVOCATORIA A PROPUESTAS

Se convoca a propuestas para la provisión de un equipo completo de Traducción Simultánea, que comprenda 100 juegos de auriculares, para la Fac. de Economía.

Las propuestas deberán ser presentadas hasta hrs. 12 del día 1[illegible] diciembre del presente año, en pliego cerrado y con los requisitos de Ley, con más boleta de garantía por el 10 % del monto total, en la Secretaría General del Rectorado.

Lic. Eduardo Nava Morales
DECANO

EMPRESA NACIONAL DE FERROCARRILES

COTIZACION Nº P. 4/66

PROVISION DE CARNE PARA DISTRITO VIACHA

Se invita a todos los industriales ganaderos, comerciantes proveedores, a presentar sus propuestas para la provisión de Carne faeneada de ganado vacuno, con destino al personal dependiente de la Empresa Nacional de Ferrocarriles, Distrito Viacha.

Los pliegos respectivos sobre cantidad, condiciones de pago, [illegible] de entrega, etc. les serán proporcionados en las Oficinas de la Sección Adquisiciones, calle Bolivar No. 724, primer piso, Casilla No. 428, La Paz. Las propuestas en sobre cerrado se recibirán hasta el día 11 de diciembre de 1965, horas 11.00 a.m.

LA PAZ, NOVIEMBRE DE 1965.

GERENTE GENERAL

DIRECCION GENERAL DE INGRESOS

ADMINISTRACION NACION DE LA RENTA COMUNICADO

Habiendo vencido superabundantemente el plazo establecido por la Ley, para el pago de la segunda cuota del Impuesto Global Complementario por la gestión 1964, se conmina a los deudores hacer efectivos sus pagos en el término de ocho días a partir de la fecha.

Vencido este plazo, se procederá al cobro coactivo con todas las penalidades establecidas por disposiciones legales en vigencia.

La Paz, 25 de Noviembre de 1965.

Fdo. Lic. NOEL SANJINEZ ROLDAN
DIRECTOR GENERAL DE LA RENTA INTERNA.

DEPARTAMENTO DE RELACIONES PUBLICAS

Boticas de Turno

DEL 20 AL 27 DE NOVIEMBRE

COCHABAMBA	Ballivián 1483	Telf. 12927
SAAVEDRA	Av. Saavedra 2204	Telf. 25165
ANDINA	Evaristo Valle 162	Telf. 25100
EL CARMEN	Plaza Venezuela 1430	Telf. 28432
LOS ANDES	Sagárnaga 272	Telf. 12641
SANTA FE	Av. Arce 2332	Telf. 21581

AGENDA

PRESENCIA: Av. Mariscal Santa Cruz, esq. Colón. Casilla de Correo 1451. Teléfonos: Dirección y Redacción: 10460. Administración: 11125.

OTROS TELEFONOS DE INTERES GENERAL

Retén de Bomberos	26144
Asistencia Pública	22111
Estación Central	25694
Aeropuerto LAB	11157
Aeropuerto Panagra	12149
Aeropuerto Braniff	25104
Policía	26128
Tránsito	26148

JUAN MARINO

CONEJO DE LA SUERTE

CHICATO

TARRINO

DOÑA TREMEBUNDA

Banco Central de Bolivia
Departamento Monetario

CONVOCATORIA A LAS COMPAÑIAS DE SEGUROS

El Banco Central de Bolivia por resolución de su Directorio, convoca a todas las Compañías de Seguros nacionales y extranjeras con agencias acreditadas en el país, a la presentación de propuestas sobre tarifas de primas de seguro para:

a) Transporte de remesas de dinero y valores dentro del país.
b) Accidentes y muerte del personal que viaja en misión oficial del Banco.
c) Vehículos motorizados de oficina central y agencias.
d) Almacenes, depósitos y su contenido.
e) Robos, atracos, etc. en algunas agencias del interior.
f) Fidelidad del personal de empleados.
g) Edificios y muebles de oficina central y agencias.

Las propuestas deben sujetarse al "Pliego de Especificaciones" que se tiene a disposición de las compañías en la Gerencia del Departamento Monetario del Banco, tercer piso.

El plazo para la presentación de propuestas a la indicada Gerencia, en sobre cerrado y lacrado con la nota marginal de "Propuestas para Seguros", vence el día viernes 7 de enero de 1966 a horas 16.30.

La Paz, Noviembre 1965.

Caja Nacional de Seguridad Social

AVISO

Por haberse presentado algunos reclamos de los trabajadores, se recomienda a las empresas en general, cumplir con lo dispuesto por el Art. 209 del Código de Seguridad Social, que dice: "El contrato de trabajo de los asegurados no se interrumpe ni cesa por el hecho de que el asegurado esté en goce de algún subsidio de incapacidad temporal cualquiera sea la causa que hubiera provocado dicha incapacidad".

En consecuencia, se aclara que ningún trabajador podrá ser despedido, entretanto los servicios médicos de la Caja establezcan que el trabajador sujeto a tratamiento, está curado o deberá acogerse a la renta de Invalidez.

La Paz, 22 de noviembre de 1965

"La Favorita"
Jorge V
Lujoflex
LA CAMISA QUE POSEE INCONFUNDIBLE CALIDAD, ECONOMIA, Y COMODIDAD MAXIMA.
UNICO LUGAR DE VENTAS "LA FAVORITA" Potosi 1056

Teléfonos Automáticos de La Paz S. A.

COMUNICADO 12/65

Con motivo del Balance General, nos permitimos recordar a los señores abonados su obligación de cancelar en nuestras oficinas el servicio telefónico correspondiente al segundo semestre del presente año, encareciéndoles lo hagan hasta el 30 del mes en curso, La Empresa no se responsabilizará por los cortes de servicio a que diera lugar la falta de pago.

La Paz, 23 de noviembre de 1965.

DEPARTAMENTO DE RELACIONES PUBLICAS

My. Ing. Ernesto Camacho Hurtado
GERENTE GENERAL

Sociales

REUNIONES.-

—Olga Zuazo de Patiño reunirá el lunes a un grupo de amigas a tomar el té.

—Rosario Zálles de Vera ofreció el miércoles un té a sus amigas.

—El martes en la residencia de la Embajada Americana, tendrá lugar la recepción que ofrecerá el Embajador de los EE.UU. y la Sra. de Henderson, en honor de un grupo de voluntarios del Cuerpo de Paz que retornan a su país.

—El próximo domingo, el Secretario de la Embajada del Brasil, César Vinhaes de Costa, ofrecerá un almuerzo a un grupo de sus amistades.

VIAJEROS

—Regresó el miércoles de Cochabamba, Leonor Cejas de Zenteno.

S. Marina Salinas Sanjinés de la "Promoción 65" del Instituto de Educación Bancaria, egresó como Bachiller en Humanidades.

BACHILLERES DEL COLEGIO MIXTO FELIPE 2º GUZMAN

Hoy a hs. 18,30 será clausurado el año escolar del Colegio Nacional Mixto "Felipe 2o. Guzmán" que dirige el Prof. Max Valdivia, con la entrega de diplomas a los bachilleres de la primera promoción integrada por los siguientes estudiantes:

Hugo Aguilar.- Nemesio Arroyo -Palmira Ayllóm.-Pablo Ayala.- Reynaldo Barboza.- Alcira Calderón.- Roberto Campero.- Virginia Candia.- Juan Catacora.- Angélica Castro.- Sotero Delgadillo.- Hugo Escobari.- Rosario Flores.- Juan Godoy.- Juan Humérez .- Alberto Loayza.- Mario Lima.- Jorge Martínez.- Luis Maldonado.- Julio Medina.- Jorge Quiroga.- Amparo Rocabado.- Jorge Unzueta.-

—A Cochabamba, Eduardo Quintanilla.

—A Cochabamba, Mario Balcázar.

—A Santiago, M. Teresa de Yurgensen.

—De Potosí, Daniel Irahola A.

—De Sucre, José María Fernández.

ENFERMOS.-

—Continúa delicada de salud, Chepa de Mettwie.

Este abrigo sport, esta hecho de lana gris oscura.

CONFORTADA CON LOS AUXILIOS DE LA SANTA RELIGION CATOLICA HA DEJADO DE EXISTIR LA QUE EN VIDA FUE EJEMPLAR Y ABNEGADA MADRE:

Sra. Doña ESTELA MUÑOZ VIDAL de ZAPATA
Q.E.P.D.

Luis Héctor Zapata esposo; Raúl, Juan, Andrés, Gladys (ausente) y Mercedes Zapata Muñoz hijos; Leonor v. de Muñoz madre política, Adolfo Bethsabé M. de Duran, Graciela, Hortencia, Lola M. de Sanjinés, Federico y David Muñoz, hermanos; Enriqueta Zapata, Janet Fajardo y Aida Rosa Endara de Zapata hijas políticas, los nietos, sobrinos y demás familia, ruegan a sus amistades y personas piadosas especialmente a la Congregación del Corazón de María de la Iglesia de Remdios, al personal de la Dirección de Extensión Agrícola, se dignen concurrir a la traslación de los restos mortales de la extinta al Cementerio General, el día viernes 26 del presente a hrs. 16 p.m. El cortejo fúnebre partirá de la Av. Busch Nº 1598 esq. Pasos Kanqui.

Favor que será reconocido por la familia doliente.

La Paz, noviembre de 1965

Modesta v. de Mendoza, esposa; Juan, Aída, Rosario, Lily, Consuelo, René y Guillermo, hijos; Amalia y Elvira, hermanas; Augusto Bocángel hermano político; Magda Idiáquez de Mendoza y Macedonio Jemio, hijos políticos; los nietos, primos, sobrinos y demás familia del que en vida fue

Dr. Dn. FIDEL MENDOZA ALIAGA
(Q.E.P.D.)

ruegan a sus amistades, personas piadosas y muy especialmente a los empleados del Ramo Judicial, Club Social Ferroviario, Federación de Excombatientes del Chaco, se dignen asistir a la misa que en sufragio de su alma y recordando el octavo día de su llorado fallecimiento, mandarán oficiar el día de mañana sábado 27 del presente, en el Templo de San Pedro, a horas 10 a.m.

Su concurrencia comprometerá la gratitud eterna de la familia doliente. El duelo se despide por tarjeta.

Caja Nacional de Seguridad Social

COMUNICADO A LOS PROVEEDORES DE DROGAS

Se encarece a los señores Proveedores de Drogas, que presentaron sus propuestas a la solicitud efectuada por la Caja Nacional de Seguridad Social, listado 9/65, nos confirmen sus precios a la fecha de los items ofertados, a la brevedad posible, dirigiendo sus respuestas a la Dirección de Servicios Generales (8º piso ex-Edificio CADEJA).

La Paz, noviembre de 1965
DIRECCION SERVICIOS GENERALES
DEPARTAMENTO DE RELACIONES PUBLICAS

REGALOS QUE DURAN MAS TIEMPO...FINOS GUANTES DE CUERO.
forrados con lana
"el surtido es mayor"
FREUDENTHAL Y CIA. LTDA.
POTOSI 967

NAVIDAD para todos!
ETECO
Descuentos hasta 100 %
en todos nuestros productos PHILIPS y jugueteria
Al efectuar su compra, de todos nuestros artículos PHILIPS y la extensa variedad de juguetes modelos últimos que disponemos, Ud. tiene la oportunidad de llevarse todo TOTALMENTE GRATIS.
En efecto, antes de hacer efectivo el pago Ud. se acerca a la Caja y saca una bola marcada del ANFORA DE LA SUERTE. El número que indique la bola equivale al porcentaje de descuento a que Ud. tiene derecho. Es decir Ud. mismo se hace el descuento. Si la suerte lo ayuda, este puede ser el 100%. Sólo de Ud. depende. Entonces previa deducción del descuento Ud. hará el pago. En todo caso Ud. SIEMPRE TIENE SEGURIDAD DE GANAR pues todas las bolas del ANFORA DE LA SUERTE están marcadas.
Orbe Ltda.
AV. CAMACHO 1363 TEL. 23102 LA PAZ

SOPAS ¡Como preparadas en casa!
DULFRANCE
EL ORGULLO DE LA COCINA FRANCESA
les Potages Gastronomiques
pois avec jambon
pot au feu aux légumes
oignons
PIDALAS EN LOS ALMACENES DEL RAMO
VENTAS POR MAYOR PLAZA DEL PERIODISTA
Macdonald & Co.
SUCURSALES ORURO-COCHABAMBA SANTA CRUZ-POTOSI-SUCRE-TARIJA
TOUSSAINT & Co.

CORPORACION BOLIVIANA DE FOMENTO

AVISO DE REMATE

El día miércoles 1o. de diciembre a hs. 15.30, en el local del garaje de CBF (Calle Bueno No. 253), se efectuará el remate en pública subasta de un AUTOMOVIL MARCA MERCEDES BENZ, placa No. 9965, modelo 1961, sedán de 4 puertas, sobre la base de $b. 28.000, correspondiente a la rebaja de la segunda décima de ley.

Los interesados en este remate podrán ver el vehículo a rematarse en el garaje indicado y concurrir al acto a hacer postura previo el depósito del 10 % de la base en efectivo.

La Paz, 23 de noviembre de 1965

Cnl. Hugo Antezana Castro, Gerente General de C.B.F.
Hugo Montero A., Jefe del Depto. de Bienes Nacionales de la Contraloría General de la República.

Hoy Cines

MUNICIPAL

Debut de la comedia en 3 actos: LA FAMILIA PEREZ. Función: Noche. Platea 5, Anfiteatro: 3, Galería 2. Funciones normales desde el domingo 28.

UNIVERSO Telf. 12660.

Matinée, tanda y noche "SIETE DIAS DE FIESTA" con Troy Donahe y Connie Stevens. Precios: Matinée platea $b. 3,10- mezzanine $b. 3,80, tanda y noche platea $b. 3,80- mezzanine $b. 4,30

TESLA

Matinée, tanda y noche "LOS TAMbores hablan" con Sal Mineo, Susan Kohner, y James Derrea. Matinée platea $b. 3; mezzanine $b. 3,50, tanda y noche platea $b. 3,50- mezzanine $b. 4.

MONJE CAMPERO Telf. 23333.

Matinée, tanda y noche: LOS VIVOS Y LOS MUERTOS.- Luneta matinée 3 y 2,50- alta; tanda y noche 3,50 y 3.

PRINCESA Telf. 23825

Matinée: TEMERARIO RESCATE, con Tommy Kirk y Kewin Corcoran. Luneta 3.- tanda y noche: EL MAGNIFICO CORNUDO, con Ugo Tognazzi y Claudia Cardinale.- Prohibida para menores. Luneta 3,50.

TRIANON

Desde las 14 horas funciones continuadas- programa doble: PISTOLAS SALVAJES con Robert Taylor y LA NOVIA con Antonio Prieto.

MURILLO Telf. 11647.

Matinée, tanda y noche: ASESINOS DE KILIMANJARO, con Robert. Taylor. Luneta 2,50; galería 1,50.

EBRO

Matinée doble: NOS DICEN LAS INTOCABLES, con Irma Dorantes y Demetrio Gonzáles; y ROMANCE DE PUERTO RICO, tanda NOS DICEN LAS INTOCABLES, noche NOS DICEN LAS INTOCABLES y ROMANCE DE PUERTO RICO. Luneta matinée 2,50; galería 1,50, tanda y noche 3 y 1,50.

ESMERALDA

Calle Santa Cruz 434. Matinée: EL CHARRO NEGRO CONTRA LA BANDA DE LOS CUERVOS, con Rodolfo de Anda y el VAMPIRO SANGRIENTO. Carlos Acosti, tanda: EL CHARRO NEGRO CONTRA LA BANDA DE LOS CUERVO, noche: EL VAMPIRO SANGRIENTO y EL CHARRO NEGRO CONTRA LA BANDA DE LOS CUERVO. Luneta matinée 2; tanda y noche 2,50.

ROXY

Matinée: DIABLOS DEL MAR y POR PRIMERA VEZ, tanda y noche: MACAO y POR PRIMERA VEZ con Mario Lanza. Precios matinée 2,60 T. y N. 2,70.

MEXICO Telf. 26867.

Matinée, tanda y noche - estreno "EL LOBO BLANCO" con Demetrio Gonzàles y Ana Bertha Lepe. Precios M.T.N. $b. 3,- y 2.

PARIS Telf. 29704.

Matinée, tanda y noche "ROMULO Y REMO" con Steve Reeves. Precios matinée $b. 3,10, tanda y noche $b. 3,20.

IMPERIO

Matinée, tanda y noche dobles EL LADRON DE BAGDAD y EL NIÑO QUE ROBO UN MILLON. Precios 2,oo y 1,50.

MIGNON Telf. 25144

Matinée y noche funciones de gancho "REVOLVER EN GUARDIA" y "VENGANZA DE LA SOMBRA" con Luis Aguilar. Matinée y noche platea $b. 2 oo galería $b. 1,50.

6 DE AGOSTO

Matinée, tanda y noche. En tecnicolor. DE RUSIA "CON AMOUR" o EL REGRESO DEL AGENTE 007 con Sean Connery y Daniela Bianchi. Actualidades mundiales No. 46. Matinée $b. 3.60 y 4.10 Tanda y noche $b. 4.30 y 4.80

ABAROA

Matinée, tanda y noche. L CEROS NEGROS con Mel Fe y LA BRIGADA DE LOS VA TES con Troy Donahue. Mat $b. 1.60 y 2.60 Tanda y no $b. 1.60 y 2.70.

SCALA

Matinée, tanda y noche: "OT PIADA DE TOKIO" 1964.- M née $b. 5.10 y 6.10. Tanda y che $b. 5.30 y 6.30.

LA PAZ

Matinée "LA CABALGATA sa" con Gary Cooper. Tan noche "ALIAS GARDELITO" Lautaro Murua. Matinée $b. Tanda y noche $b. 3.50.

MIRAFLORES

Matinê tanda y noche EL C 306 Matinee $b. 2.00. Tan noche $b. 2.50.

COLON Telf. 2

Matinée, tanda y noche LUCHADORAS CONTRA EL DICO ASESINO. Además A MI MEXICO con Jaime Ferna Alta $b. 1.00.

AVENIDA Telf. 1

Matinée, tanda y noche SA FICIO SIN GLORIA con Yul Br George Chakiris. Matinée $b. y 2.00. Tanda y noche $b. 2.00.

BOLIVAR Telf. 2

Matinée, tanda y noche HE LES EN EL CENTRO DE LA RRA con Red Park. en tecn lor. Matinée $b. 2.00 y 1.50. da y noche $b. 2.50 y 2.00.

¡LA ACCION; LA INTRIGA Y EL ROMANCE MANO A MANO CON LO PICARESCO Y EL BUEN HUMOR!

EL ESTRENO EXCLUSIVO DEL CINE MEXICO EN SU PANTALLA GIGANTE

HOY MATINEE TANDA Y NOCHE

DEMETRIO GONZALEZ
FERNANDO CASANOVA
ANA BERTHA LEPE
en

EL LOBO BLANCO

EASTMANCOLOR y MEXISCOPE

TODOS LO CREEN UN BANDIDO POR SUS FAMOSAS HAZAÑAS PERO ES AMIGO DE AMIGOS Y AZOTE DE LOS CANALLAS

VEA A LA ESCULTURAL ANA BERTHA LEPE BAILANDO "TWIST" COMO SOLO ELLA SABE HACERLO

Con ANDRES SOLER - "CHINO" HERRERA
AGUSTIN ISUNZA " HARAPOS"-VICTOR ALCOCER

ESCUCHE LAS MEJORES CANCIONES EN LABIOS DEL MEJOR CANTANTE MEXICANO

MIRILLA INDISCRETA

* A pesar de que no han pasado mas de una noche en su maravillosa mansión cerca de Roma, Sofía Loren y Carlo Ponti han decidido hacer construir una nueva residencia en Yugoeslavia.

* En "The Leather Boys", Rita Tushingham desempeña el papel de una muchacha de quince años y dice que ha usado maquillaje en dicha película por primera vez

* El pintor Boris Challapin dió una recepción en honor del pianista Byron Janis, después de su concierto en Nueva York, y enseñó el retrato en pie ya acabado de María Cooper, hija del fallecido artista de la pantalla. María, pinta también, y Challapin la ha dibujado con el pincel en la mano. La próxima boda de María Cooper con el pianista Janis parece confirmarse.

* La semana pasada, se podía ver en la discoteca Metropole, de Nueva York, al actor Maximilian Schell vestido con un suéter blanco de cuello alto y abrigo de cuero negro.

* Antonioni va a rodar un film de misterio en Londres en co-producción con Italia, Francia e Inglaterra, titulado "Historia de una mujer y un hombre en una hermosa mañana de otoño". El protagonista masculino será probablemente Terence Stamp, que era el del "Obsesionado".

* En Tokio, el embajador norteamericano dió una recepción en honor del senador Edward Kennedy y de su mujer Joan, a la que asistió asimismo Cary Grant. El actor acostumbra evitar esta clase de recepciones porque -según dice- "no sé nunca qué hacer allí". Pero esta vez acudió "porque sabe que los Kennedy son gente agradable, que siempre sonríen".

* Charles Chaplin, de 20 años, hijo del famoso cineasta y de Oona O'Neil, ha cambiado de personalidad recientemente. Ahora se afeita, lleva vestidos de tipo conservador, y parece tomar en serio sus actividades en una casa editorial inglesa.

* A 61 años, Cary Grant sigue dando la impresión de ser un estudiante algo crecido y sigue llamando la atención de todos los que le rodean. Se encuentra ahora en el Japón para filmar "Walk Don't Run". Con él está su mujer que está aguardando el nacimiento de su primer hijo dentro de unos meses. El actor comenta: "No he podido hacer compras por aquí porque la gente me reconoce. Las cosas sentimentales son más importantes que las cosas materiales".

* Sean Connery está verdaderamente disgustado con la lluvia de productos que se han lanzado ahora en el mercado llevando la marca "James Bond". Se venden toda clase de artículos de cuero, géneros de punto, camisas, y hasta muñecas de tacones altos. "¿Hasta dónde van a parar?", se pregunta Connery. Tiene todavía contrato para dos películas "James Bond", pero no está entusiasmado a este propósito. Se pelea para conseguir dinero y tiempo. "Quiero ganar tanto dinero como puedo -manifestó el actor- Y quiero rodar los films en el tiempo más reducido posible, de manera que pueda hacer otras cosas más importantes para mí. Estos films de James Bond pueden tomar hasta seis meses de mi tiempo, trabajando cada día".

BOMMBA!!!

¡BOM!

LA FAMILIA PEREZ

TEATRO MUNICIPAL
EXTRAORDINARIO DEBUT

HOY NOCHE

FUNCIONES NORMALES
DESDE EL DOMINGO 28

LOCALIDADES
PALCO CON 4 ENTRADAS: $b. 25.-
LUNETA " 5.-
ANFITEATRO " 3.-
GALERIA " 2.-

HOY Estreno de aventuras CINE EBRO

AL CAPONE DILLINGER FRANK COSTELLO LUCKY LUC

ESTOS PELIGROSOS GANGSTERS FUERON UNOS POBRES DIABLOS COMPARADOS CON ESTAS ARISCAS, INDOMITAS, RELIGAS Y BRAVERAS HIJAS DE... ¡LA REVOLUCION!

CINEMATOGRAFICA GROVAS, S. A. presenta a:
DEMETRIO GONZALEZ
IRMA DORANTES
MANUEL LOPEZ OCHOA
LOLA CASANOVA
Doña SARA GARCIA

SABEN DEFENDER SU HONOR CON PISTOLAS O CON SABLES, NO CONCEDEN NI UN FAVOR LAS TREMENDAS INTOCABLES

NOS DICEN LAS INTOCABLES

Matinée y noche doble con otro éxito:
ROMANCE EN PUERTO RICO
Dagoberto Rodríguez - A colores
Distribuidas por "Pelmex"

Caja Nacional de Seguridad Social

CONVOCATORIA A PROPUESTAS Nº 13/65

Por disposiciones del Comité Directivo, se co voca a propuestas a los representantes, importador y productores de drogas en el país a la presentaci de propuestas para la provisión de productos farm céuticos con destino a todos los Centros Sanitari de la Institución, de acuerdo con el listado de drog y el pliego de especificaciones, los mismos que s rán distribuidos a los interesados en la Sección A quisiciones de la Institución.

GARANTIA DE SERIEDAD.- A tiempo de prese tar las propuestas, deberán acompañar la correspo diente boleta de garantía por $b 50.-- más el 5 p mil sobre el monto total de la oferta.

PLAZO DE PRESENTACION.- Las propuestas d berán ser presentados en papel sellado, con los ti bres de ley, en sobre cerrado y lacrado, con el m brete de la firma interesada, en la Sección Adqui ciones (calle Ingavi esq. plaza Murillo 1er. pis hasta horas 18 del 15 de Diciembre del año en curs con la siguiente leyenda:

"CONVOCATORIA A PROPUESTAS Nº 13/65" (compra local)

La Paz, Noviembre de 1965

«DIRECCION DE SERVICIOS GENERALES
DPTO. DE RELACIONES PUBLICAS

Ramiro del Granado eliminado de prueba de100 metros libre

100 METROS LIBRE VARONES.- Primera Serie: Paz Soldán Perú 57.1 Julio Arango Colombia 58.9, Pedro Cruz Venezuela 1.00.3, Alberto Barichovich Panamá 1.01.1 y RAMIRO DEL GRANADO BOLIVIA 1.11.1.

Segunda Serie: Vicente Capriles Venezuela 57.8 Juan Bello Perú 58.9, Luis López Perú 59.8, Gustavo Frydson Ecuador 1.00.9 y Luis Correa Panamá 1.04.1.

Finalistas: Paz Soldán, Arango, Capriles, Bello, López, Cruz y Barichovich.

ATLETISMO

QUITO, 25 (AP)-Eliminatorias de 100 metros con vallas, varones, en los juegos bolivarianos.

PRIMERA SERIE:

1o. Bob Lancelot, Venezuela, 14.5; 2o. Manuel Alvarez, Colombia, 15.6; 3o. César Quintero, Colombia, 15.8; 4o. Alfredo Deza, Perú, 16.5; 5o. Roberto Abugatas, Perú, 16.9.

SEGUNDA SERIE:

1o. Juan Muñoz, Venezuela, 15.3; 2o. Leónidas Díaz, Ecuador, 15.7; 3o. Hernando Arrechea, Colombia, 16.2.

GUAYAQUIL, 25 (AP)-Resultados del torneo Bolivariano de tenis de mesa:

Dobles mixtos - Antonio Ratto y Maruja Gibu Perú vencieron a Jorge Freile y Cecilia Viteri Ecuador por 3/0 (21-15, 21-16 y 21-11).

Luis Legarda y Gladys Morinyama de Perú a Alfredo Gálvez y América Herrera de Ecuador por 3/0 (21-14, 21-6 y 21-11).

Individual varones - Antonio Ratto Perú venció a Vicente Guzmán Ecuador por 21-15, 21-12 y 21-13.

Alfredo Gálvez del Ecuador derrotó a Antonio Gómez Perú por 21-12, 21-7, 22-24 y 21-159.

Armando Galen de Perú venció a Luis Rodríguez Ecuador 21-10, 21-8 y 21-7.

Luis Legarda Perú superó a Freile Ecuador - 21-14, 21-23, 21-9 y 21-19.

NATACION

Segunda serie 100 mariposa damas María Teresa Menéndez Venezuela 1.13.5 Elizabeth Ramírez Venezuela 1.14.8 Patricia Bello Perú 1.20 5, Josefina Bejarano Ecuador 1.25.2, Jacqueline Alvarez Ecuador 1.29.5.

Finalistas: Menéndez, Ramírez, León Bello, Arcas, Bejarano, Alvarez y Arce.

OLIMPIADA BOLIVARIANA.- Vista de la ceremonia inaugural de la V Olimpiada Bolivariana efectuada en Quito en el Estadio Atahualpa. Los atletas de los países participantes (Bolivia, Colombia, Ecuador (país anfitrión), Panamá, Perú, y Venezuela en la gramilla. (Foto especial para "PRESENCIA").

Boca Juniors empató con equipo seleccionado nacional Húngaro

EMPATO CON SELECCION HUNGARA.- Boca Juniors logró un significativo empate en su cancha frente a la escuadra nacional húngara que está en gira por sudamérica

BUENOS AIRES, 25 (AP)-La selección nacional húngara de fútbol empató 1-1 esta noche con el equipo local Boca Juniors en un partido amistoso que careció de animación.

Boca Juniors terminó el primer tiempo con ventaja de 1-0.

El partido fue televisado, cosa poco usual en Argentina, y a causa de ello el estadio de Boca Juniors, con capacidad para unos 75.000 espectadores sólo tuvo la concurrencia de 20.000.

El interior izquierdo Menéndez abrió la anotación para Boca a los ocho minutos del primer período. René empató a los 25 minutos del segundo.

Los dos equipos jugaron un aburrido encuentro. Ambos desplazaron fuertes defensas, pero carecieron de penetración y coordinación efectiva, sobre todo los argentinos cuando jugaban cerca de la meta húngara.

Natación y judo en Bolivarianos

Por DIEGO E. GONZALEZ

GUAYAQUIL, 25 (AP)-Venezuela y Panamá conquistaron hoy sendas medallas de oro en las pruebas de saltos, ornamentales desde trampolín de tres metros y judo, respectivamente, en los - Quintos Juegos Bolivarianos.

Carlos Rodríguez, de Venezuela, conquistó el campeonato bolivariano de saltos ornamentales con un total de 129,766 puntos, superando a su compatriota Eduardo Pereda, que logró la medalla de plata con 120.817.

Medalla de bronce fue el venezolano Gonzalo Posse, con 120, 116. Otros clasificados fueron: Julio Lucín, de Ecuador, cuarto, con 115,234, José Viteri, de Ecuador, con 106,567 y quinto y sexto y último Edgard Castaño, de Colombia, con 101.051.

JUDO

En judo, categoría mediano, el panameño Orlando Britton conquistó invicto la medalla de oro. Superó a los venezolanos, José Mendoza y Roger Martínez a los ecuatorianos Gabriel Noboa y Johnny Filian y al panameño Arturo Ryall.

La medalla de plata correspondió a Mendoza, que solamente fue vencido por Britton.

La de bronce al venezolano Roger Martínez, quien perdió solamente frente a Britton y Mendoza.

Cuarto fue Ryall, vencido solamente por los tres primeros.

Quinto el ecuatoriano Noboa, quien conquistó un único triunfo frente a su compatriota Filian. Este fue último sin ninguna victoria.

YATCHTING

En saltinas, a 140 kilómetros de Guayaquil, se realizó hoy la primera regata del torneo Bolivariano de yachting, clase lightning.

Venció el ecuatoriano Francisco Sola en 1.24.43 y logró seis puntos. Segundo Santiago Maspons, de Ecuador, en 1.24,53 y cinco puntos, Tercero Vicente Hernández, de Colombia, en 1.25.29 y cuatro puntos, cuarto Aristóbulo Garrido, de Colombia, en 1.26.14 y tres puntos, quinto Roberto Londono, de Colombia, en 1.26.34 y dos puntos y sexto Lorenzo Tous, de Ecuador en 1.31.44 y un punto.

Mañana se hará la segunda regata.

Gran torneo internacional de volibol en Río Janeiro

RIO DE JANEIRO, 25 (AP)-La delegación argentina de voleibol llegó anoche para intervenir en el torneo internacional del cuarto centenario de Río de Janeiro.

Los equipos nacionales masculino y femenino de Japón, los otros concurrentes extranjeros, son aguardados mañana.

Los argentinos, actuales campeones sudamericanos, han traído solo el equipo de varones.

El torneo empezará mañana a la noche con tres partidos. Argentina debutará contra la selección "A", de Brasil. Luego las damas de Brasil y Japón harán el segundo juego, mientras el equipo "B" de Brasil, hará el tercero, contra el seleccionado de Japón.

El torneo, se celebrará en el gimnasio de maracanã, terminando el sábado.

FINALIZA EL DOMINGO.- El torneo oficial de volibol concluirá el domingo con el match Always-Litoral, siempre que los "millonarios" se impongan a los tricolores. De lo contrario habrá otro match. En la foto Sportsmen-Olympic.

Tiro en los Bolivarianos

GUAYAQUIL, 25 (AP)-Oscar Cáceres, de Perú, ganó el campeonato Bolivariano de tiro en la especialidad de match olímpico con carabina 22, con un total de 578 puntos, obteniendo medalla de oro.

En segundo lugar, medalla de plata, quedó Augustín Rangel de Venezuela con 575 y tercero, medalla de bronce, Alfredo Wright, de Ecuador, con 570.

Cuarto Juan de Dios Restrepo, de Colombia, 568; quinto Eduardo López, de Ecuador, 566; sexto Servando Espinel, de Colombia, 565; séptimo Boris Loginov, Venezuela, 563 y octavo Oscar Valdéz, de Perú, 558.

Siguiendo con nuestro plan de abaratamiento de precios

OTRA SENSACIONAL OFERTA

la famosa e insuperable llanta americana

GATES Air Float Delux NYLON

6.70 ×15 6 pliegues

Ahora solamente $b. 330.-

Su automovil merece lo mejor:

¡Use llantas Gates de nylon!

Distribuidores exclusivos en Bolivia:
"ALIANZA" Limitada
Calle Alto de la Alianza 110
Casilla 1051 La Paz

MINISTERIO DE TRABAJO Y SEGURIDAD SOCIAL

COMUNICADO

De acuerdo al Decreto Supremo No. 07125 de 9 de abril de 1965, se recuerda a las empresas, entidades públicas y privadas, centralizadas y autárquicas y empleadores en general la obligación que tienen de descontar el 1% sobre aguinaldos y primas (anual, semestral, u otras) pagados a sus trabajadores en todo el territorio de la República, sin excepción alguna, con destino a los programas de protección a la infancia.

El monto descontado deberá depositarse en la cuenta "Aguinaldo y Guarderías del Niño Boliviano" del Banco Central de Bolivia en La Paz y sus agencias en el interior del país, hasta los quince días de la fecha en que los aguinaldos y primas se hubieran cancelado.

Para el efecto los empleadores y las Jefaturas y Oficinas Regionales del Trabajo, se regirán por las siguientes instrucciones:

1.- Los recibos del correspondiente depósito bancario en la cuenta mencionada, se deberán entregar a la Dirección General de Seguridad Social en La Paz y en las Jefaturas y Oficinas Regionales del Trabajo en el interior, conjuntamente con las planillas de pago por primas y aguinaldo, sin cuyo requisito tales planillas no serán aceptadas.

2.- Las indicadas planillas y los referidos recibos de depósito se enviarán en su totalidad a la Dirección General de Seguridad Social (La Paz) por la Jefatura y Oficinas Regionales del interior, acompañando un detalle completo en el formulario DGSS 07.

3.- Como la obligación antes señalada no admite excepciones están comprendidas en ella todas las personas que emplean trabajadores bajo cualquier modalidad de contrato (trabajadores domésticos, de transporte, dependientes, ayudantes, etc.)

4.- El incumplimiento por parte de los empleadores será pasible de las sanciones previstas en el art. 5o. del Decreto Supremo No. 05879 de 15 de septiembre de 1961.

La Paz, noviembre de 1965

DEPARTAMENTO DE RELACIONES PUBLICAS Y PRENSA

COMUNICADO

En vista de que entidades empleadoras de mano de obra celebran contratos de trabajo sin intervención del Departamento de Empleo y Reocupación del Ministerio de Trabajo y Seguridad Social, y en igual forma se producen cesantías y despidos de empleados y obreros contraviniendo prescripciones en vigencia que regulan las relaciones obrero-patronales, SE NOTIFICA a las empresas industriales, comerciales, bancarias y establecimientos laborales en general, la obligación que tienen de dar aviso y justificación pertinentes a los casos citados a la Oficina antes mencionada y con la debida anticipación, debiendo los infractores sufrir las sanciones respectivas. Asimismo se les advierte que en cumplimiento del artículo 11o. del D.S. No. 288 de 4 de abril de 1945, para proveerse de personal, están en el deber de consultar con el mismo organismo del Ministerio donde se dispone de registro de trabajadores calificados, profesionales y obreros en general.

La Paz, noviembre de 1965.

SUBDIRECCION NACIONAL DE MANO DE OBRA
DEPARTAMENTO DE RELACIONES PUBLICAS Y PRENSA

EN COCHABAMBA.-René Sánchez, motociclista de la ciudad de Tunari que participó en la competencia de motos realizada con éxito la semana pasada.

Cuando el enfermo convalece

Muchos médicos prescriben durante las convalecencias CEREGEN porque ayuda a un restablecimiento más pronto a través de su acción remineralizante y estimulante del apetito.

Efectivamente, con CEREGEN el enfermo se siente mejor, se recupera más rápidamente y puede evitar que sobrevenga el agotamiento de su organismo.

CEREGEN ayuda a ganar vigor y fuerzas en esta forma.

Pida en su botica

CEREGEN

Pésimas marcas bolivianas en natación de Bolivarianos

GUAYAQUIL, 25 (AP)- 400 LIBRE DAMAS, Segunda Serie: María del Rosario Vicanco, Perú, 5.19 (nuevo record bolivariano), Rosanna Aguerre, Venezuela, 5. 1.1, María Lesseur, Panamá, igual tiempo, Fanny Vallaza, Ecuador, 5.4.4; Cecilia Palacios, Ecuador, Ana Rubio, Perú, 5.46.4.

Se clasificaron finalistas Vivanco, Gonzáles, Aguerre, Vallaza, Palacios, Ayurbe y Rubio.

200 PECHO VARONES, Primera Serie: Edmundo García, Panamá, 2.52, Alberto Ardilla, Venezuela, 2.52.5, Ricardo Murrieta, Ecuador, 2.59.9 y LALO CLAURE, BOLIVIA, 3.20.7.0.

Segunda Serie: José Domínguez, Ecuador, 2.48.6 (nuevo record bolivariano anterior de José Barchi, Perú, con 2.52.7), Roberto Berendson, Perú, 2.48.7, Nelson Alfonso, Venezuela, 2.48.5, Teodoro Capriles, Venezuela, 2.49.1, Francisco Intriago, Ecuador, 2.56. 6. y SIMON ROSELIO, BOLIVIA, 3.03.5.

Se clasificaron finalistas: García, Ardilla, Murrieta, Domínguez, Alfonso, Capriles, Berendson, Intriago.

1.500 LIBRE, Primera Serie: Julio Arango, Venezuela, 18.12.2 (nuevo record bolivariano anterior de Teodoro Capriles con 19.01.5) Alberto Durant, Perú, 18.53.2.

Venezuela venció a Ecuador: Voley

QUITO, 25 (AP)-Venezuela derrotó esta noche por 3-0 a Ecuador en un partido de volibol femenino de los Juegos Bolivarianos.

WHISKY USHER'S
Lo mejor de lo mejor
COBANA

PRESENCIA Deportes
LA PAZ, BOLIVIA, VIERNES 26 DE NOVIEMBRE DE 1965

COBANA
Un artefacto que le dure toda la vida
FRIGIDAIRE
Un producto de GENERAL MOTORS

BOLIVIA SERA SEDE DE BOLIVARIANOS

Competencia se realizará el año 1969

QUITO, 25 (AP).- La sede de los Sextos Juegos Deportivos Bolivarianos quedó resuelta anoche, en la plenaria de la Asamblea de delegados que concurren al Congreso Bolivariano de Deportes. BOLIVIA fue designada como anfitrión de los Juegos que se cumplirán dentro de cuatro años, en 1969.

La misma Asamblea dispuso que la mayoría de las competencias se cumplan en la ciudad de La Paz, capital de ese país y que los certámenes de atletismo, natación y ciclismo se realicen en la ciudad de Cochabamba.

En caso de que BOLIVIA desistiera de realizar los Juegos se nombraron como sedes suplentes Perú y Panamá, en ese orden.

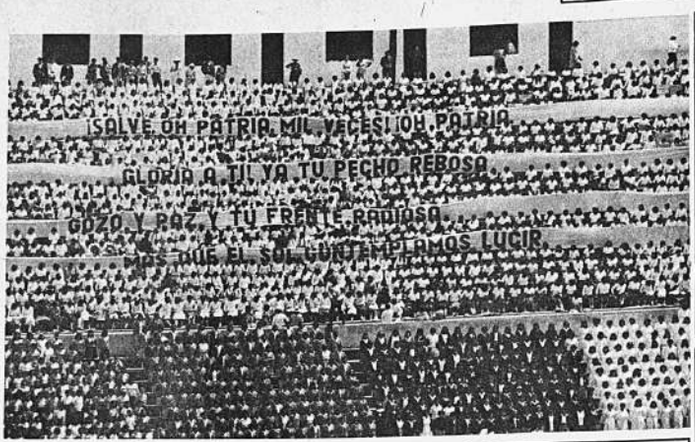

EN EL ESTADIO ATAHUALLPA.- Otra foto de una leyenda que formaron los estudiantes ecuatorianos en una de las tribunas del estadio Atahuallpa el día de la inauguración de los Bolivarianos (FOTO CPDB)

ECUADOR DERROTO A BOLIVIA POR 2-0 EN LOS BOLIVARIANOS: FUTBOL

Quito, 25 (AP) - Ecuador ganó a Bolivia 2-0 en fútbol de los juegos bolivarianos, los dos goles fueron anotados en el segundo tiempo por Rodríguez, a los 50 y a los 83 minutos.

Bolivia, jugó con Escalera, Vargas, Quiroga, Pérez, Maldonado, Cabrera, Agreda, Rosales, Herrera, Herbas y Castellón. Cambios: Rimasa por Castellón y Castellón por Rosales. Quiroga fue expulsado.

Ecuador con Cadena, Quiñonez, Freire, Domínguez, Gordón, Albuja, Molina, Rodríguez, Coello, Cabrera y Cárdenas.

Cambios: Carrillo por Gordón, Mantilla por Albuja, Compuzano por Domínguez.

Quito, 25 (AP) - Panamá ganó a Venezuela 1-0 en fútbol de los juegos bolivarianos.

"FIVE" DE ALWAYS COMPLICO SU SITUACION PERDIENDO ANTE "U"

En un encuentro muy disputado, Always Ready perdió anoche ante la representación de Universitario y complicó su situación en la tabla de valores, donde sigue ubicado en el último puesto, cuando le faltan tres encuentros para concluir con su campaña en 1965.

El partido se definió con el marcador final de 62 a 51 en favor del conjunto universitario, tras una lucha intensa y donde los "millonarios" se prodigaron desde el primer momento. La primera parte del encuentro concluyó con la victoria de la "U" por 27 a 17 y con la que se sitúa en una mejor colocación en la competencia.

TRIUNFO DE MUNICIPAL

El quinteto femenino de Municipal logró una buena victoria sobre el conjunto de Simón Bolívar.

El match se definió por 37 a 35, lo que da una idea de lo que fue el encuentro. El primer tiempo concluyó con la victoria de las "ediles" por 21 a 14.

GANO "17"

En el primer encuentro de la jornada, el conjunto de Club 17 logró una buena victoria frente al team de Litoral, estableciendo el marcador final de 66 a 56. La primera parte del cotejo concluyó con la ventaja del equipo vencedor por 28 a 24.

PELIGRO.- Frente al arco de Soto gran amontonamiento de gente junto a un poste mientras va llegando el paraguayo Gonzales. No tuvo consecuencias la jugada. Fue en la segunda etapa del match Strongest-Always.

NUEVA ESTRUCTURA DE FUTBOL NACIONAL

SE ACEPTO LA AFILIACION DE QUILLACOLLO

COCHABAMBA, 25 PRESENCIA. Por Carlos Dalence L., Corresponsal. La Asociación de Quillacollo fue aceptada como nuevo miembro de la Federación Boliviana de Fútbol, en el Congreso Ordinario que se reúne en esta ciudad. Con la aceptación de Quillacollo son 19 las asociaciones que están afiliadas a la máxima entidad del fútbol bolivianos.

NUEVA ESTRUCTURA

Luego de un amplio debate y por unanimidad, el Congreso aprobó una nueva estructura de la Federación Boliviana de Fútbol. La representación de La Paz presentó una ponencia en sentido de establecer las secciones Amateur y Profesional en el seno de la Federación, regidas por directorios propios y supeditados a un Consejo Superior.

El Consejo Superior de la Federación Boliviana de Fútbol estará conformado por un Presidente y Vicepresidente y los presidentes y vice presidentes de las secciones Profesional y Amateur.

La Sección Profesional estará constituida por dos representantes de cada asociación que tenga sección profesional y se denominará Consejo Profesional.

La Sección Amateur se formará por dos representantes de cada asociación amateur y las asociaciones mixtas en su sección amateur. Esta organización se denominiará Consejo Amateur.

Cada Asociación considerará y resolverá todos los asuntos que le sean inherentes. De acuerdo a lo anterior desaparecieron el Comité Ejecutivo y la estructura de la Federación que había sido aprobada en el Congreso realizado en la ciudad de Santa Cruz.

IMPUESTOS

Para esta noche, la Asociación de Fútbol de La Paz prometió presentar un proyecto para solicitar al Supremo Gobierno la supresión eventual de los impuestos que afectan al fútbol.

PRESIDENTE

Existe criterio unánime para reelegir como Presidente de la Federación Boliviana de Fútbol al Sr. Roberto Prada Estrada. En consecuencia la lucha se circunscribirá a la designación del Vice Presidente, existiendo muchas posibilidades de que sea elegido el Sr. Angel Lafuente.

COLOMBIA ES EL PUNTERO EN LOS BOLIVARIANOS

QUITO 25 (AP).- Distribución de medallas al terminar la jornada de atletismo, de hoy, en los Juegos Deportivos Bolivarianos:

	Oro	Plata	Bronce
COLOMBIA	12	4	1
VENEZUELA	9	14	14
PERU	4	3	3
PANAMA	2	2	-
ECUADOR	-	2	8
BOLIVIA	-	1	1

MICRONOTICIAS

QUITO, 25 (AP).- Gisela Vidal, de Venezuela, batió record bolivariano en salto largo con 5.67, ganando medalla de oro; la marca anterior era de 5.10, establecida por Julia Iriarte, de Bolivia, en Lima en 1947.

Omaira Villalobos, de Venezuela, ganó medalla de plata con 5.47 y Cristina Infante, de Ecuador, de la bronce con 5.4[illegible]

Cuarto Nerva Mathews, Venezuela, 5.04; quinto Elvira Quiñones, Ecuador, 4.73; sexto Lu María Gómez, Perú, 4.67.

GUAYAQUIL, 25 (AP).- Benjamín Sanabria, de Colombia, ganó hoy el campeonato bolivariano de tiro de fusil de guerra con 517 puntos.

En segundo lugar quedó Jorge Cáceres, de Perú, con 511; en tercero Teodoro Bulión, de Perú con 488.

PHNOM PENH, CAMBOYA, (AP).- Corea del Norte venció ayer 3 a 1 a Australia en el segundo partido de su serie calificatoria por la copa mundial de fútbol (1-1). El partido se jugado bajo focos ante 4[illegible] espectadores.

QUITO, 25 (AP).- Sandra [illegible]ly obtuvo la segunda medalla de oro para Panamá en los Juegos bolivarianos, al ganar los 1[illegible] metros planos con tiempo de 12.3.

Omaira Villalobos, de Venezuela, ganó la medalla de plata con 12.5 y Gisela Vidal, de Venezuela, la de bronce también con 12.5.

En cuarto lugar llegó Fabiola Quiñones, de Ecuador, 12.9; quinto Elsy Rivas, de Colombia 13.00 y en sexto Doris Rivas de Venezuela, 13.1.

QUITO, 25 (AP).- Eliminatorias 200 metros planos, damas en los juegos bolivarianos.

Primera serie:

1.- Gisela Vidal, Venezuela, 25.8; 2.- Fabiola Quiñones, Ecuador, 26.5; 3.- Elsy Rivas, Colombia, 26.9.

QUITO, 25 (AP).- Ecuador venció a Perú por tres sets a cero en volibol masculino de los juegos bolivarianos.

BUENOS AIRES, 25 (AP).- El presidente de la Federación Argentina de Boxeo, José Ordas confirmó que Horacio Accavallo peleará por el título mundial peso mosca contra el japonés Yoshibihara, antes del 15 de enero en Tokio.

El apoderado de Accavallo dijo que todavía faltaban algunos detalles sobre la bolsa por arreglar..

Atletismo en Bolivarianos

QUITO, 25 (AP).- Clevis Fuentes, de Venezuela, ganó la medalla de oro en salto triple de los juegos bolivarianos con 14.91.

Ivan Baldayo, de Venezuela, ganó la medalla de plata con 14.88 y José López, de Venezuela, la de bronce con 14.67.

Cuarto Manuel Gutiérrez, Colombia, 14.31; quinto Carlos Alvarez, Colombia, 14.23; sexto Félix Eduardo France, Ecuador, 14.10.

VALLAS

QUITO, 25 (AP).- Eliminatorias de 80 metros con vallas para damas en los juegos bolivarianos:

Primera serie:

1.- Gloria Aguirre, Colombia, 12.3; 2.- Jacinta Quiñones, Ecuador, 12.6; 3.- Alicia Barrera, Perú, 13.

Segunda serie:

1.- Gisela Vidal, Venezuela, 11.9 2.- Elvira Quiñones, Ecuador, 11.9; 3.- Umana Flor, Colombia, 12.6.

En ambas series se mejoró el record bolivariano de 12.6 que estableció Benilde Ascanio, de Venezuela, en 1961.

Hernando Arreche de Colombia, batió record bolivariano y ganó medalla de oro en 110 metros vallas, con tiempo de 14.5.

Bob Lancelot, de Venezuela, quedó en segundo lugar, medallas de plata, con 14.9 y Juan Muñoz, de Venezuela, ganó la de bronce para tercer lugar con 15.4.

Cuarto César Quintero, de Colombia, 15.6; quinto Manuel Alvarez, de Colombia, 15.7 y sexto Leonidas Díaz, de Ecuador, 16.

El record anterior era de 14.8, establecido por Teófilo Bell, de Venezuela.

200 METROS

Pedro Grajales, de Colombia, ganó la medalla de oro en 200 metros planos batiendo el record bolivariano con tiempo de 20.9.

Manuel Planchart, de Venezuela quedó en segundo lugar, medalla de plata. Con 21.2; Arquímedes Herrera, de Venezuela, en tercero, medalla de bronce, con 21.5.

En cuarto lugar llegó Edmundo Joseph, de Panamá, 21.8; en quinto Miguell Villacres, de Ecuador 21.9; en sexto Julio Veliez, de Ecuador, 23.5.

El record anterior era de Lloyd Beach, de Panamá, con 21 segundos, establecido en Lima en 1947.

Box en Cartagena

CARTAGENA, 25 (AP).- La función de boxeo con la pelea entre el venezolano José Acosta y el colombiano Germán Castelbundo como estrella, fue aplazada para el 5 de diciembre.

En el mismo programa pelearán José Antonio Burgos, Venezuela, contra Alfonso Franco, Colombia.

Prueba de jabalina en Bolivarianos

QUITO, 25 (AP).- Della Ve[illegible] de Perú, ganó la medalla de oro en lanzamiento de la jabalina de los juegos bolivarianos con tiro de 39.08, batiendo el record de Sheila Leyva, de Venezuela que lanzó 36.22 en Caracas en 1951.

Umana Flor, de Colombia ganó medalla de plata de segundo lugar con 38.09; Patricia Andrews, de Venezuela, obtuvo la de bronce de tercer lugar con 34.73.

NUEVA GRAN VICTORIA
HONDA
EN LA CARRERA POTOSI-SUCRE-POTOSI
1º RENE ROCHA
5 Hs.-51'-16"- 2/10
RECORRIDO TOTAL 350 KM.- 23 PARTICIPANTES
HONDA 300cc.
LA UNICA MOTOCICLETA DE 4 TIEMPOS!..
NO NECESITA MEZCLA DE GASOLINA Y ACEITE
HANSA LTDA.
LA PAZ COCHABAMBA ORURO SANTA CRUZ
POTOSI SUCRE TARIJA VILLAZON

ELIMINELO!..
CON
PerpleX
RATI CIDA
Drogueria "INTI" S.A.