RIN CHIQUITO
QUE RICO!
FABRICADO ESPECIALMENTE PARA LOS NIÑOS - SABOR AGRADABLE - CURA LOS DOLORES DE OIDOS, MUELAS Y LA GRIPE - ES INOFENSIVO.

PRESENCIA

AÑO XIII - No. 2637 - LA PAZ, BOLIVIA, MIERCOLES 17 DE NOVIEMBRE DE 1965 - 12 PAGINAS - $b. 0.50

RIN
CURA LA GRIPE
Fabricado en la altura para la altura. NO DEPRIME EL CORAZON

Deseo de reajustar la OEA impera al iniciarse hoy la Conferencia de Cancilleres

POR MORRIS W. ROSENBERG.

RIO DE JANEIRO, 16 (AP) - Diecinueve cancilleres americanos se reunirán aquí mañana en una conferencia que va dirigida a fortalecer la capacidad del sistema interamericano para enfrentar problemas políticos y económicos de creciente complejidad.

Desde que fue firmada la carta de la OEA. en Bogotá en 1948, el continente ha sufrido una considerable agitación política.

Ha habido revoluciones, cuartelazos, el establecimiento de un régimen comunista en Cuba y amplia subversión comunista.

El continente ha ido sintiendo los efectos de una crítica explosión demográfica que ha minado los recursos nacionales.

Ha desarrollado un nuevo concepto de ayuda mutua y auto-ayuda bajo la Alianza para el Progreso.

Ha visto surgir medidas en pro de la integración económica y oído exigencias en masa para un mayor progreso económico y justicia social.

El Secretario de Estado Dean Rusk, luego de una rapida visita a Argentina y Uruguay, es esperado aquí esta noche como jefe de una delegación bipartidaria norteamericana.

Los diplomaticos norteamericanos hablaron en términos generales de la necesidad de medios para contrarrestar la subversión comunista, pero evitaron toda propuesta específica, diciendo que quieren ver primero como se desarrollan las discusiones.

REFORMA RADICAL DE LA OEA.

Algunas propuestas latinoamericanas piden una remodelación radical de la Organización de Estados Americanos.

Muchos de éllos consideran que el cuerpo necesita ser revitalizado para poder hacer frente al acelerado ritmo de acontecimientos políticos y sociales.

En este ambiente, los ministros han preparado un temario de siete puntos, que van desde los procedimientos burocráticos de la organización a métodos para la resolución de disputas, la protección de los derechos humanos y el fortalecimiento de una democracia efectiva.

Las cuestiones económicas de integración y ayuda según se espera alcanzaran gran importancia en las sesiones de la conferencia. que puede durar unas dos semanas.

LA FUERZA INTERAMERICANA

El asunto del establecimiento de una fuerza permanente interamericana será ciertamente discutido, aunque no figura en el temario gran parte de la discusión podría tener lugar a puertas cerradas.

Estados Unidos no insistirá en la formación de una fuerza permanente, a la que se oponen categóricamente varios países. Pero destacará el continuado peligro de la subversión comunista en el hemisferio, con la esperanza de que se adopten medios para contrarrestarla.

Un sentimiento general entre muchos países es que la OEA no ha sido capaz de encarar con eficacia y a tiempo los problemas políticos económicos y sociales del continente.

"Tenemos principios de sobra" dijo un alto funcionario latinoamericano, "ahora tenemos que hallar medios de ponerlos en práctica".

Desde que la Carta fue firmada en 1948, el órgano supremo de la OEA, la conferencia interamericana, ha tenido sólo una reunión regular -la de Caracas en 1954-

Otras reuniones, como la que trató las crisis en Cuba o la República Dominicana, han sido especiales o de consulta.

La actual es otra conferencia especial. No tiene facultades para efectuar cambios en la Carta de la OEA. Sólo puede recomendar reformas que deben ser consideradas por otra conferencia llamada especialmente a tal efecto.

Hay planes ya de convocar tal reunión para el segundo trimestre del año próximo, talvez en Santiago de Chile, para considerar las propuestas a ser adoptadas en esta reunión.

Venezuela se ha negado a asistir a la reunión porque desaprueba el actual régimen en Brasil. Rompió relaciones con este país luego del golpe militar del año pasado que derrocó al Presidente Jáo Goulart y colocó en su lugar a Humberto Castello Branco.

SITUACION EN EL BRASIL

Castello Branco hablará ante la conferencia en la sesión inaugural mañana por la noche en el Hotel Gloria.

Entretanto, el gobierno brasileño emitió una renovada advertencia a los grupos políticos de que no promuevan agitación.

El Ministro de Justicia, Juracy Magalhaes, envió una circular a los gobernadores, notando que "han surgido ciertos malentendidos políticos, creando un clima de inestabilidad en varias regiones del país, y se hace necesario superar esto de manera rápida y eficiente".

Dijo que los gobernadores debieran aclarar a las fuerzas políticas que "esta no es ocasión para tratar de sacar ventajas en detrimento de la paz pública y de la estabilidad de las instituciones".

Brasil hoy anunció su ratificación del pacto de Bogotá de 1948, el tratado americano sobre solución pacífica a las disputas. Los otros son los siguientes:

Costa Rica, R. Dominicana, El Salvador, Haiti, Honduras, México, Nicaragua, Panamá y Uruguay.

Un estudiante que integraba una manifestación contra Rhodesia, es detenido por dos policías en Londres. Uno de los policías ha perdido su casco (AP Wirephoto).

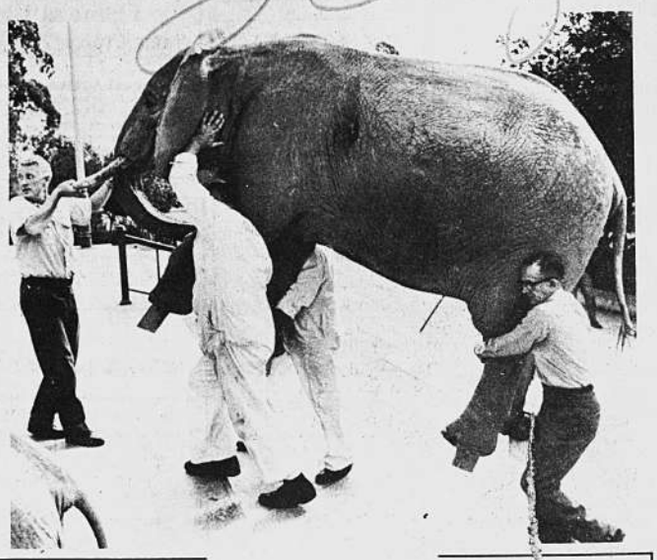

Muchas personas se detuvieron a observar esta escena: un elefante disecado era llevado al Museo de Los Angeles, donde debía quedar en exposición permanente (AP Wirephoto)

CONCILIO ECUMENICO.

Aprobó declaraciones sobre control demográfico, ateísmo y la discriminación racial

CIUDAD DEL VATICANO, 16 (AP)- Importantes declaraciones sobre control de la natalidad, discriminación racial y ateismo fueron hoy aprobados en el Concilio Ecuménico.

Los prelados del Concilio aprobaron su labor sobre el controvertido esquema de problemas modernos, tomando las siguientes medidas.:

-Aprobaron una declaración sobre control demográfico que revela el amor conyugal en el matrimonio, no sólo con fines procreativos sino también como expresión física del afecto mutuo entre los esposos.

-Aceptaron una enérgica declaración contra la discriminación racial. La declaración excluye toda graduación en cuanto a la eliminación del problema, e insiste en que la discriminación debe ser "frustada y eliminada" como obra hacia Dios.

-Rechazo una exigencia conservadora de último momento para incluir una condena del comunismo en su texto aprobado sobre el ateismo.

El texto pide un diálogo entre la Iglesia Católica y todos los no creyentes y no condena específicamente ni al marxismo ni al comunismo.

CONTROL DE LA NATALIDAD

La parte de la declaración sobre control de natalidad que recalca el amor conyugal, ha sido considerablemente aumentada de la versión anterior. Los expertos del Concilio dicen que incorpora los puntos de vista del Cárdenal Paul Emile Leger, de Montreal.

Tanto el año pasado como durante la corriente sesión del Concilio el Cárdenal canadiense habló en favor de un nuevo punto de vista sobre el casamiento y que se acepte la idea de que el amor físico es parte esencial del elemento matrimonial, mediante el cual las parejas expresan su amor y respeto uno al otro.

Muchos teólogos consideran que este concepto se inclina a aceptar por parte de la Iglesia la idea que el sexo mismo es fundamentalmente bueno en el casamiento.

Algunos teólogos opinan que el reconocimiento de ese punto de vista podría suministrar un día la base para la aceptación moral de los contraceptivos.

La declaración sobre control de la natalidad dice que, en analisis final, sólo los padres tienen el derecho de decidir el tamaño de sus familias y que en llegar a sus decisiones deben ser guiados por su conciencia en la forma que lo indican las enseñanzas de la Iglesia.

La declaración reafirma que la manera en que las parejas deben actuar juntas debe basarse no sólo en buena intención sino en el "criterio objetivo basado en la dignidad de la persona humana para lograr amor y procreación".

REDACCION ESPECIAL

Añade que las parejas no deben usar medios específicamente prohibidos por la Iglesia.

Los miembros del grupo de obispos norteamericanos del grupo de prensa dijeron que el texto fue lo máximo que el Concilio Ecuménico podía decir sobre la cuestión de control de la natalidad en momentos en que toda la cuestión es estudiada por una comisión papal.

Agregaron que el documento está redactado en forma tal que permite cualquier cambio en el futuro de la actitud de la Iglesia hacia los contraceptivos.

Los expertos del grupo de prensa dijeron que si la declaración que prometió el Papa Paulo VI sobre la cuestión abarca cambios en las reglas, esos cambios serán parte de la nueva enseñanza de la Iglesia y que las declaraciones del Concilio aún serán aplicables.

"Las declaraciones no hacen otra cosa que dejar el asunto abierto hasta que decida el Papa", dijo un experto del grupo de prensa.

Las declaraciones sobre control demográfico, discriminación y ateismo ganaron aceptación por parte de la mayoría necesaria de dos tercios.

La sección sobre control de natalidad, dividida en dos partes fue aprobada por 2052 votos contra 91 la primra y 2011 contra 140 la segunda.

Sobre el documento denunciado la discriminación racial la proporción fue 2015 contra 35.

ATEISMO

El capítulo sobre ateismo fue aceptado por 1672 prelados, 16 se le opusieron y 453 votaron aprovación con reservas.

Un grupo de unos 400 obispos prepararon una enmienda exigiendo que el capítulo sobre ateismo condenase específicamente al comunismo. Esperaban que un tercio del Concilio apoyase la enmienda, lo que hubiese obligado a una nueva redacción. Todos los documentos deben ser aprobados por una votación de dos tercios. Pero el esfuerzo conservador fracasó.

CONCLUYE LABORES LA PRIMERA CONFERENCIA DE REFORMA AGRARIA

Con la entrega de las conclusiones a las que arribó al cabo de tres días de labor, hoy clausura sus deliberaciones la Primera Conferencia Nacional de Reforma Agraria.

Durante la sesión de ayer, se escucharon las dos últimas intervenciones sobre Evaluación de la Reforma Agraria a cargo del Dr. Oscar Silva León y del Ing. Celso Reyes. Hoy, hasta las 17.30, trazarán el plan de trabajo para la gestión 1966.

En la sesión inaugural del día lunes, el Ministro de Asuntos Campesinos, Coronel René Bernal Escalante, prometió interceder ante el Gobierno para que todas las conclusiones y recomendaciones a las que arribe la Conferencia, sean tomadas en cuenta para los futuros pasos en el proceso de Reforma Agraria.

GRAL. OVANDO VISITARA HOY HUANUNI AL HABERSE SUSPENDIDO LA HUELGA

LE ACOMPAÑARA EL MINISTRO DE TRABAJO, EL VIAJE DEPENDERA DEL ESTADO DEL TIEMPO.

El co-Presidente de la Junta Militar de Gobierno, Gral. Alfredo Ovando Candia, hará hoy una nueva visita a Huanuni acompañado del Ministro de Trabajo, Tcnl. Samuel Gallardo, para discutir la proposición de la Corporación Minera de Bolivia que ofreció un aumento de 4 y 2 pesos bolivianos para los obreros de interior mina y superficie, respectivamente. Su viaje, empero, lo ha condicionado el Mandatario a que los mineros de ese distrito levante la huelga que declararon ayer y a las condiciones atmosféricas, a fin de garantizar el viaje de ida y vuelta qor avión en el mismo día.

La primera visita que hizo el Gral. Alfredo Ovando Candia a Huanuni, la realizó conjuntamente con el Gral. René Barrientos Ortuño el 10 de junio último, cuando ambos Presidentes, el día anterior, viajaron sorpresivamente a Uncía, Llallagua, Catavi y Siglo Veinte, en circunstancias en que los distritos mineros aún no habían sido ocupados militarmente después de la subversión allí estallada y que se inició precisamente en las minas. A tiempo de retornar a Oruro, ingresaron a Huanuni donde fueron recibidos friamente y hasta con hostilidad, pero despedidos entusiastamente al punto de haber sido paseados en hombros y cubiertos de flores y papel picado.

El co-Presidente Gral. Alfredo Ovando Candia, por razones de tiempo, sólo visitará Huanuni. El Ministro de Trabajo, en cambio, extenderá su gira a San José y Colquiri, centros en los que se constituirá el Gral. Alfredo Ovando en próxima oportunidad, probablemente hasta fin de esta semana o en la siguiente.

HUELGA MINERA

Nuestro Corresponsal en Oruro, nos ha enviado el siguiente despacho:

Oruro, 16 (PRESENCIA).- Los mineros de Huanuni, a partir de esta mañana, declaron una huelga de brazos caídos exigiendo la presencia del Ministro de Trabajo para considerar el planteamiento de bonificación de 4 y 2 pesos bolivianos. El paro se generalizó desde esta tarde a diferentes secciones de la Empresa, cumpliéndose en forma pacífica. Existe el criterio entre los trabajadores para solicitar la suscripción de un convenio similar al firmado por el Ministro de Trabajo con los delegados de base de Catavi y Siglo Veinte.

VIAJE A LAS MINAS

El Gral. Alfredo Ovando Candia sostuvo en las últimas horas de la tarde de ayer prolongada reunión con el Ministro de Trabajo, Tcnl. Samuel Gallardo, y con el Presidente de la Corporación Minera de Bolivia, Cnl. Juan Lechín Suárez, con quienes trató la cuestión minera y la posición del Gobierno frente a las demandas de los mineros.

El Cnl. Juan Lechín Suárez, al término de su entrevista, anunció el viaje del co-Presidente y del Ministro de Trabajo a las minas, informando que él no realizará ese viaje sino en oportunidad posterior.

Al referirse a los precios de contrato, los calificó de "problema crucial de la Corporación" y anunció que COMIBOL ha establecido que en este mes se estudiarán los nuevos precios de contrato, cuya aplicación tendrá carácter retroactivo al primer de noviembre. Dijo que con esta solución, COMIBOL habrá establecido el régimen salarial en las minas.

El Tcnl. Samuel Gallardo, Ministro de Trabajo, dijo que su viaje a las minas, acompañando al Gral. Alfredo Ovando Candia, está condicionado a la suspensión de la huelga de brazos caídos en Huanuni. Señaló que en ese sentido se ha dirigido a ese distrito.

Por su parte, el Gral. Alfredo Ovando Candia, dijo que el viaje está supeditado a dos factores: las condiciones atmosféricas y la suspensión de la huelga decretada en Huanuni. A las 7 horas de esta mañana, el Palacio de Gobierno verificará si esas condiciones son favorables al viaje. De lo contrario, el co-Presidente permanecerá en La Paz.

Mientras el Gral. Ovando retornará —de realizarse el viaje— hasta Oruro para embarcarse en un avión militar que le conduzca a la sede del Gobierno, el Ministro Gallardo proseguirá su gira a San Jose y a Colquiri.

Con posterioridad a la salida del Co-Presidente y de ambos Ministros del Palacio de Gobierno, en el Ministerio de Trabajo se recibieron informaciones oficiales en sentido de que los trabajadores habían suspendido la huelga de brazos caídos. El obrero Gutiérrez, delegado de base, comunicó que a las 20 horas había sido suspendida la medida y señalaba que, consiguientemente, era esperada la visita del Presidente de la Junta Militar y de su Ministro de Trabajo.

La noticia fue confirmada poco después por la Empresa Huanuni y por el Mayor Soliz, Comandante del Regimiento que ocupa ese distrito, quienes también informaron que era ansiosamente esperada la visita presidencial.

Frei firmará Plan de Reforma Agraria

SANTIAGO DE CHILE, 16 (AP). El ambicioso plan del Presidente Eduardo Frei para mejorar las condiciones de vida de 3.000.000 de campesinos mediante una mejor distribución de la tierra productiva del país, llegará el lunes al Congreso según se informó hoy oficialmente.

El proyecto de ley sobre reforma agraria será firmado por Frei en una ceremonia en el palacio de gobierno y enviado de inmediato al Congreso. Los objetivos básicos de la iniciativa son:

1. Incrementar la producción agropecuaria de Chile. Este país gasta ahora alrededor de 160 millones de dólares anuales en comprar alimentos en Argentina y Estados Unidos.

2. Mejorar el nivel de vida de 3 millones de personas del sector rural que ahora, según se afirma, están al margen del bienestar social y su poder de consumo es casi nulo.

La entidad estatal Instituto de Reforma Agraria (CORA) dice que en la actualidad el 2 por ciento de la población del país tiene en su poder el 72 por ciento de la tierra cultivable.

Rafael Moreno Rojas, de 29 años, dijo que la reforma agraria buscará impedir la acumulación de tierras en manos de una sola persona y tratará de evitar la formación de sociedades anónimas agrícolas que, según estima, son contrarias al espíritu del trabajo agrícola.

Estudiantes de la Universidad de Ghana llevan pancartas protestando contra la declaración de independencia de Rhodesia. Los estudiantes se dirigieron hacia la oficina del Alto Comisionado británico en Acra, Ghana (AP Wirephoto).

AVISOS CLASIFICADOS

Coloque su aviso clasificado POR TELEFONO

Llame al 10460 o al 11125

TARIFA: VEINTE CENTAVOS POR PALABRA ($b 0.20)

El importe sera cobrado en su domicilio.

LO MAS EFECTIVO Y ECONOMICO si Ud. desea vender o comprar. Si necesita casa, departamento, oficina, o si desea colocarlos. Si ofrece servicios o los requiere. Si busca empleo o necesita empleados. Si quiere recuperar algún objeto perdido. NO PIERDA TIEMPO.

La Sección CLASIFICADOS de PRESENCIA está a su servicio.

VEHICULOS

VENDO VAGONETA
Alta, Chevrolet 1950, motor Standard. Veria frente Cuerpo de Bomberos. San Francisco. Referencias teléfono 20265.

CAMIONETA
Fargo 1942, vendo regalada. Yanacocha 441, oficina 3.

VAGONETA PONTIAC
1955, automática, de lujo, motor standard, vendo. Teléfono 23535. Llamar de horas 14 a 19.

POR MOTIVO DE VIAJE
Vendo Taxi "Plymouth" 55. Díaz Romero 1748.

URGENTE VENDO
Colectivo 63 International. Servicio rápido Sopocachi-El Alto. Comercial Brasilia. Rodriguez 369. Telf. 22687.

VENDO
Hermoso automóvil TOYOPET 1959. Precio regalado. Referencias teléfono 20883.

EN VENTA
Una vagoneta Chevrolet 1958 sin intermediarios perfectas condiciones. Ref. Jenaro Sanjinez 589.- Telf. 27630.

CASAS

SE PRECISA
Casa o departamento en anticrético o alquiler. Zona Sopocachi. Se paga en dólares. Telf. 26551.

CASA VENDEMOS
"LA UNICA" Comercio 926. Telf. 21214. En Miraflores, Jorge Sáenz 5 departamentos.

"LA INMOBILIARIA"
Compramos urgente tres chalets residenciales uno, dos departamentos cualquier región preferente Sopocachi Miraflores pago al contado. Vendemos casa-habitación moderna Miraflores próxima plaza Uyuni dos departamentos con fortables. Oportunidad. Otro chalet residencial moderno pocos pasos Avenida Saavedra, tres dormitorios dependencias entrega inmediata. Alvarez Herrera 1050 teléfono 22855.

SE VENDE
Casa en Cochabamba, Dirigirse por carta a Sra. Herrera. Ayacucho 5715.

CASA POR VIAJE
"LA UNICA" Comercio 926. Telf. 21214. Vendemos en Miraflores, Argentina 2 departamentos 4 dormitorios cada departamento.

CASA AMPLIA
Dos departamentos desocupados Avenida Argentina, vendo. Comercial "LA PAZ". Yanacocha 428.

"LA INMOBILIARIA"
Tenemos órdenes de compra inmediata pagando al contado de tres chalets residenciales cualquier región, preferente, Sopocachi, Miraflores. Calacoto. Oficina ALVAREZ HERRERA, Potosí 1050 Telf. 22855.

"LA INMOBILIARIA"
Contratos anticréticos necesitamos inmediato casas, chalet, departamentos cualquier zona la cantidad que precise el propietario que no pagan comisión. Oficina Alvarez Herrera Potosí 1050 teléfono 22855

"LA INMOBILIARIA"
Ofrecemos alquiler dos regios chalets amoblados modernos Sopocachi bajo y alto. Departamento con fortable Avenida Saavedra alquiler. Oficinas: Potosí 1050 teléfono 22855.

POR 50.000
"LA UNICA" Comercio 926. Telf. 21214. Vendemos una casita con 2 dormitorios y dependencias en Villa San Antonio.

ALQUILO CASA
Amoblada, dos dormitorios, dependencias, comienzo Obrajes. "LA DILIGENTE" Genaro Sanjinés 566 Telf. 22362.

DEPARTAMENTOS HABITACIONES Y OFICINAS

ANTICRETICO
Antes calle Muñecas, departamento independiente 12.000, Sopocachi, dos habitaciones, cocina 9000 Jenaro Sanjinés 13.000, Beni una habitación, cocina 4.000; Bolivar 3.000; Quintanilla Zuazo 1.500. Yanacocha 441. Oficina 6.

ALQUILER
Departamento completo con garaje, Sopocachi, entrega inmediata. Yanacocha 441. Oficina 6.

TRASPASO
Tienda apropiada para Farmacia, con vitrina a la calle, lugar céntrico. Yanacocha 441, oficina 6.

SE ALQUILA
Departamento, hall, tres dormitorios, living, comedor, dependencias Referencias: Avenida Saavedra 2346, altos.

NECESITO URGENTE
Dos habitaciones céntricas, preferible modernas, para instalar oficinas. Pago buena utilidad.- Ofertas: Agencia ALVAREZ HERRERA 1050, Telf. 22855.

TIENDAS COMERCIALES
"LA UNICA" Comercio 926. Telf. 21214. Transferimos, plaza Murillo Mercado, el Prado.

OFICINA
Transfiero, céntrica. Teléfonos 22305-24878.

ANTICRESIS
"LA UNICA" Comercio 926. Telf. 21214. Departamentos zona central. Tumusla. Quintanilla Zuazo, alto Sopocachi calle Jaimes Freyre.

ANTICRETICO
"LA UNICA" Comercio 926. Telf. 21214. En Seguencoma departamento 3 dormitorios y dependencias.

URGENTE NECESITO
Departamentos contrato anticrético o alquiler, diferentes zonas Ofrezco comisión personal den noticias. Comercial "BRASILIA" Rodríguez 369. Telf. 22687.

ANTICRETICO
Dos piezas, a persona sola o matrimonio sin hijos. Avenida República, Calle 18, Nº 27. $b.- 10.000.-

TERRENOS VENDEMOS
"LA UNICA" Comercio 926. Telf. 21214. Calle Yungas, callejón Jemio especial para industria 500 mts. Otro en la Tejada Sorzano. Obrajes calle 14, Villa Fatima, Calacoto y Estación Central.

ANTICRETICO
"LA UNICA" Comercio 926. Telf. 21214. Departamento 2 dormitorios y dependencias en la Villa Fátima al frente surtidor de gasolina.

OFICINAS CENTRICAS
Se alquilan. Llamar al teléfono 25741.

ANTICRETICO
Doy una habitación y cocina amplias e independientes. Ref. Otero de la Vega (Duchas) o calle Santa Cruz 2do. pasaje Nº 542, Zona San Pedro.

DEPARTAMENTO
O casita junta en contrato anticrético necesito preferible Obrajes, Ref. Telf. 20105.

ANTICRETICO
Ofrecemos departamento 4 dormitorios y dependencias. Obrajes, calle 10. Referencias "LA UNICA" Comercio 926. Telf. 21214.

HABITACION
Cocina, anticrético o alquiler Plaza Chaco, ofrezco. Comercial "LA PAZ" Yanacocha 428.

$b 20.000 PRESTAMOS
"LA UNICA" Comercio 926. Telf. 21214. Primera hipoteca interés comercial.

OFICINAS
Y depósitos céntricos, alquilo. Comercial "LA PAZ". Yanacocha 428.

ANTICRETICO
Doy independiente una habitación, pasillo, cocina y pequeña terraza. Referencias: Otero de la Vega (final) dichas o cruzan do ex-cancha Olimpic, No. 702.

ALQUILER
Ofrezco una pieza a persona extranjera, amoblada, derecho baño, teléfono, calle Comercio. Teléfono 20883.

ALQUILO DEPARTAMENTO
"LA UNICA" Comercio 926. Telf. 21214. En parque Uyuni (Miraflores) 2 dormitorios, living, comedor y dependencias.

EN COCHABAMBA
Necesito dormitorio y baño. Casilla 2472. La Paz.

ANTICRETICO
Ofrezco pequeño departamento bien amoblado en Obrajes Calle 13 frente 455. Telf. 32183.

VARIOS

CALAMINA ANTIGUA
Nueve pies, $b 900 quintal, vendo. Teléfono 28472.

MOTORES ELECTRICOS
Monofásicos, 1 HP. 1450 revoluciones por minuto. Nuevos. A $b 850. Vendo. Teléfono 28472.

OCHOO
Llegó. Maderera "LUX". Avenida Montes Nº 500. Frente Escuela "Brasil".

MADERA MARA
MARA 2.750 bolivianos Pie Cuadrado.- OCHOO 1.700.- GABUN 2.300.- Primera calidad.- MACHIHEMBRADO 2.600 bolivianos el Pie Cuadrado.- Maderera "LUX", Avenida Montes Nº 500, frente Escuela Brasil.

CARRETILLAS ALEMANAS
$b. 140. Vendo. Telf. 28472.

COMPRO MAQUINAS
De coser, escribir, radios a transistores. Pago al contado Eloy Salmón 865.

VENDO
Madera Mara y machihembrada. Precios bajos. Referencias: Pedro Salazar esquina Capitán Ravelo 2470. Teléfono 10861.

COMPRO ESTAMPILLAS
Colecciones, lotes, acumulaciones comunes. Ayacucho 230.- Oficina 101.

CORREAS DE CUERO
De 4", 5", 6". Nuevas. Vendo Telf. 28472.

TERRENOS

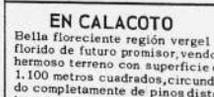

EN CALACOTO
Bella floreciente región vergel florido de futuro promisor, vendo: hermoso terreno con superficie de 1.100 metros cuadrados, circundado completamente de pinos distante pocos metros avenida pavimentada (comienzo) situación espectable orientación perfecta, único no hay otro mejor. Recomendado solamente para personas de gusto refinado y exquisito. Informes: calle Potosí 1050-oficina 3-Teléfono 22855.

"EN CALACOTO"
Vendo hermoso lote de terreno único en su género, media cuadra Av. Pavimentada comienze 1.100 metros cuadrados superficie, circundado completamente de pinos, situación espectable, orientación perfecta, precio razonable.
Mayores informes. Potosí 1050 Oficina 3 Telf. 22855.

SE VENDE
En Seguencoma hermoso terreno tres frentes, 1740 m2. Ref. Telf. 28389, horas de oficina.

TERRENO
1.000 metros cuadrados Villa San Antonio, vendo. Comercial "LA PAZ". Yanacocha 428.

SE VENDE
Terreno en Villa Copacabana. 500 mts. Referencias Tel. 25623

VENDO
Terreno por Cala-Cala Cochabamba o cambio por otro inmueble en La Paz. Telf. 29269 Figueroa - 1860.

CON 5 DE ESTOS CUPONES Ud. PODRA CANJEAR UN NUMERO E INTERVENIR EN EL GRAN CONCURSO DE LOS MILLONARIOS AGUINALDOS DE PRESENCIA Y SUS ANUNCIADORES.

SE VENDE
Un living y un comedor. Referencias: Avenida Saavedra 2346, altos.

MUEBLES
Ropero tres cuerpos con tres espejos grandes. Escritorio. Dos catres metálicos. Ver calle Cuba 397. Teléfono 23062.

COMEDORES-LIVINGS
Materiales importados, variedad de modelos. Alta calidad. Vendo Mueblería "MATTOS". Sucre 1241. Telf. 11438.

VENDO
Juegos de livings 750 pesos. Tumusla 492, interior.

OCASION
Vendo mesas, sillas y otros muebles, medio uso. Ref. Bolívar # 791.

VENDO
10 juegos de Living estilo americano, de primera clase. Mueblería FLORES. Avenida Illimani 1784.

REPUESTOS

VENDO
Para R-190, juego de pistones y engranaje de eje de levas. Ref. Sagárnaga 652.

BUJIAS
"Champion" y "Bosch", en todo tipo. Bobinas, reguladores de voltaje. CENTRAL DE REPUESTOS PERFECT, Avenida Pando 151.

AMORTIGUADORES
Regulares para autos Chevrolet PANAMA AUTO PARTS. Campero Nº 52.

ANILLAS PARA MOTOR
En las mejores marcas americanas, para toda clase de vehículos. CENTRAL DE REPUESTOS PERFECT. Avenida Pando 151.

BATERIAS
De 6 a 12 voltios, alemanas, cargadas en seco y listas para usar. PANAMA AUTO PARTS.

COJINETES
De bancada y de biela para Chevrolet, Inter, Dodge, autos y camiones. PANAMA AUTO PARTS. Campero Nº 52.

TELEFONOS

TELEFONOS
Comercial y particular, vendo o alquilo. Referencias, teléfono 10107, mañanas de 7 a 10.

VENDO FRIGIDAIRE
Sin uso, nuevo. Avenida Saavedra 1252, interior, cerca Plaza Uyuni.

ENSERES
Cocina eléctrica "HOT POINT", tres hornillas con horno. Cocina "VOLCAN" dos hornillas, horno. Lustradora "ELECTROLUX", tres cepillos. Aspiradora, batidora de mano "G.E.". Referencias Cuba 397. Teléfono 23062.

SE LIQUIDAN
Catres, vajilla alemana, wafleras licuadora, tostadora, estufa eléctrica, radio y tocadiscos Philips, muebles sueltos, lámparas, cortinas. Ref. Telf. 11032.

REFRIGERADOR A KEROSENE
10 pies cúbicos, nuevo, sin uso vendo. Telf. 10713.

TECNICOS Y SERVICIOS

PARA VESTIBULARES
Adquiera policopiados en Ciencias Sociales, Biológicas, Exactas. Programas vigentes Instituto "EVA PERON". Casilla 989.

REPARACION DE CALZADOS
Fábrica y Reparadora de Calzados "LA FAMILIA". Bueno 114 Telf. 10890. Arreglo general de calzados utilizando modernas maquinarias. Cambio de tacos al minuto. Rapidez y esmero.

REFACCIONES
Pintura lavable. Plomerías. Entrado de pisos en general. Telf. 28131.

TEJIDOS EN LANA
El Hogar de niños "San José" ofrece al público sus servicios de tejidos en lana a máquina y bordados a mano de toda clase. Avenida Mariscal Santa Cruz 1298 Teléfono 24934.

REFACCIONES
Fachadas, alcantarillado, techos de plástico, vidrios, cepillado de pisos a máquina. Teléfono 28131.

"PUBLICIDAD SANVI"
Efectúa murales, dibujos, letreros. América 415.

PEINADOS "MARINA"
Permanente $b 15. Onda grande, peinados, tinturas, manicuras, masajes faciales. Díaz Romero 1390.

Especiales para matrimonios, dados a Avenida Busch 949, 3 riamente.

PROFESORES

PREPARAMOS
Para ingresar a primero de secundaria. Recibamos inscripciones. Aritmética, Gramática, Inglés, proporcionamos policopiados de materias. Instituto "EVA PERON". Socabaya 340.

ENFERMOS
Paralíticos, epilépticos, artríticos, reumáticos, insomnios, hepáticos, calculosos, restablecen por electromagnetismo. Fisiatría, Ondoterapia. Profesor JAM. Fisiatra repuesta titulado. Castro 186. Teléfono 25298.

CLASES DE GUITARRA
Cursos rápidos para señoritas y caballeros. Teléfono 25244. 124.

RADIOS

VENDO
Juego de amplificación, un tocadiscos, amplificador. Tumusla Nº 492, interior.

RADIO PICK-UP
Japonés, nuevo, vendo. Teléfono 25277.

EMPLEADA

NECESITO
Un chofer. Referencias Sagárnaga Nº 462.

NEGOCIOS VALORES

ALMACEN EN COCHABAMBA
Se transfiere local con equipo moderna, situado cu... Referencias teléfono...

"LA INMOBILIARIA"
Compramos con suma urgencia hasta diez mil dólares en... también pesos bolivianos... vendemos ofrecemos pequeñas cantidades con interés ley... Alvarez Herrera Potosí... teléfono 22855.

GUIA PROFESIONAL

Dr. LUIS SEA
MEDICO CIRUJANO
Bronco-pulmonares - Tuberculosis - Gastroinfecciosas, hepáticas y venéreas.
Atiende Hs. 14 a 16 30 - Consultorio y domicilio Evaristo Valle 157 - Tel. 12465.

Dr. LEON ROJAS ANTEZANA
Médico Cirujano. Enfermedades y Cirugía de Tórax, Pulmones, corazón, arterias, venas, esófago. Consultorio Comercial 963. Atención Hs. 16.30 a 18.

Dr. ALCIDES RODRIGUEZ JORDAN
Ginecólogo Obstetra especialista. Especialidad en Madrid, Nuremberg y Viena.
CIRUGIA DE TUMORES, ESTERILIDAD, CANCER GINECOLOGICO. Consultorio Av. 16 de Julio 1456. Edif. Sofana. Atiende de 11 a 12 y de 15 a 19. Telf. 10329. Dom. 22513 JAN SPRICHT DEUTSCH

Dr. ALEXIS PRIETO MURILLO
ESPECIALIZADO EN EUROPA
Trastornos urinarios y genitales de NIÑOS y ADULTOS. Enfermedades del riñón, vejiga, etc.
Altos Cine Princesa. De 4 30 a 6
Telf. Domicilio 12783 Casilla 3091

Dr. MARIO MENDEZ ELIAS
CIRUGIA Y ENFERMEDADES DEL SISTEMA NERVIOSO
Jefe Clínica Neurología y Neurocirugía U.M.S.A. Especialización Holanda, Inglaterra, Edificio Kraul Teléfonos 24885 y 24538

Dr. ENRIQUE VERGARA M.
ENFERMEDADES DE LA PIEL
Av. del Ejército 39 esquina Loza (Miraflores) Horario 15.30 a 16.30. Telef. 23129 Casilla Correo 2223.

Dr. HERNAN CRIALES
Médico Cardiólogo. Especializado en México. Electrocardiografía. Consultorio - Domicilio Díaz Romero 1455. Teléfono 11188. Atiende de 14 a 18 horas.

Dr. LUIS POZO TRIGO
Otorrinolaringólogo.- Maríscala No. 5.- 31. Estudios de especialización en los Estados Unidos. Atiende medicina y cirugía de NARIZ, OIDOS Y GARGANTA. Exámenes audiométricos (audición eléctrica de las sorderas). Consultas de lunes a viernes de 15 a 18. Consultorio: Yanacocha No. 332, frente al edificio Ballivián.

Dr. ANIBAL RIVERO DELFIN
Médico de Niños
ESTUDIOS DE ESPECIALIZACION EN INGLATERRA
The Hospital for sick Children Great Ormond street. Londres
The Royal Devon and Exeter City Hospital.
Consultorio: Av. 16 de Julio 1456. Edificio Bolívar, Sala Pueblo Tel. 10579.- Domicilio: Av. Argentina 1821. Tel. 25... Atiende de 14 a 17.

Dr. CARLOS PEREZ GARCIA
CIRUGIA - ORTOPEDIA
(Enfermedades de cabeza)
Consultas: 16.30 a 18 Teléfono 21461.

Dr. E. ALEXANDROWICZ
Especialista en PIEL, VENEREAS, PROBLEMAS SEXUALES
Av. Argentina 1818. Teléfono 24246. Consultas de 14 a 17.

ABOGADOS

BENJAMIN MIGUEL H. - EMILIO MEDINA
Estudio Jurídico - Calle Potosí 878, Primer piso. Teléfono...

ARMANDO VILLAFUERTE CLAROS
ABOGADO-NOTARIO PUBLICO. Estudio: Potosí 810 (Edificio...) Teléfono 22...

CARLOS JAIME VILLARROEL E.
Civilista, penalista, asuntos administrativos. Tumusla Nº 5... Edificio Ballivián, 3er. piso, oficina 3.

NOTARIOS

AQUILES ECHENIQUE
NOTARIO PUBLICO
Atiende todo clase de asuntos notariales. Seriedad, cumplimiento, especialidad. Tumusla Nº 492. Teléfono 24891.

DENTISTAS

Dr. ANGEL BALLIVIAN Y MEDINA
Cirujano Dentista
Av. Camacho 1271 esquina Loayza 2º piso letra "B". Teléfono 24...

Dr. LUCIO DURAN TAPIA
Cirujano Dentista. Tratamiento Dental Rapido X. Edificio Tamayo esq. Mercado nos. Tel. 25397 y 28123.

Dr. MANUEL ELIAS PAREDES
CIRUJANO DENTISTA
Técnicas y materiales modernos. Alta especialidad. Rapidez sin Tratamiento Indoloro. Loayza 182. Teléfono 24...

LABORATORIOS

LABORATORIOS "COPACABANA"

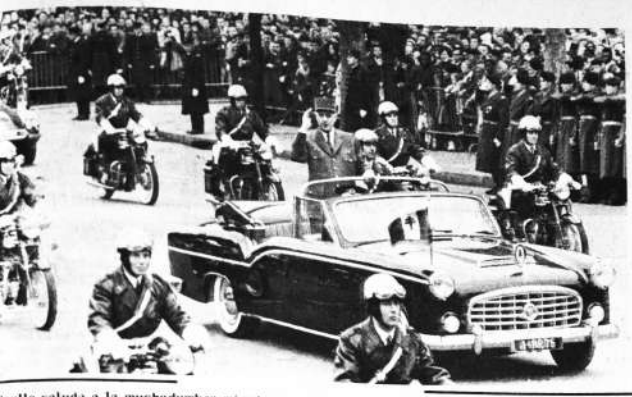

Gaulle saluda a la muchedumbre mientras se dirige a través de los Campos Eliseos, a ce-
ar el dia del armisticio, el 11 de noviembre. Fue su primera aparición en público desde
anunciara que se presentaria como candidato a la presidencia (AP Wirephoto)

869 comunistas murieron.

EN LA MAS CRUENTA BATALLA EN VIETNAM

Valle la Drang, 16 (AP).- Paracaidistas de los Estados Unidos se sostienen contra los ataques de los soldados regulares del ejército de Viet Nam del Norte en la más grande batalla de la guerra en Vietnam. Se informó que 869 soldados comunistas fueron muertos.

Los norvietnameses han combatido contra una compañía norteamericana después de otra. Algunas unidades han sufrido grandes bajas, pero ninguna ha cedido ante el enemigo.

Unos 500 norvietnameses atacaron a las 4, iniciando una lucha que duró hasta el amanecer. Tres horas más tarde unos 600 comunistas trataron una maniobra en forma de pinza, con dos compañías atacando desde una dirección mientras otras dos avanzaban desde otra.

Pero fueron también rechazadas. 24 fusileros se infiltraron en el perímetro de defensa de los estadounidenses, pero la mayoría fue ultimada.

Los sobrevivientes continuaron operaciones de hostigamiento, hasta que finalmente unidades de artillería y ataques aéreos los eliminaron.

Los cadáveres comunistas se apilaban cerca de las trincheras del Segundo Batallón del Séptimo Regimiento de Caballería, el mismo que comandó el General George Custer en su famosa última resistencia contra los indios, en 1876.

Los francotiradores muertos colgaban desde los árboles en donde se refugiaron.

Durante la noche continuaron contactos esporádicos. Los norteamericanos alcanzaron con sus disparos a un norvietnamès que atisbaba sus posiciones y arrastraron el cuerpo hasta sus trincheras.

La mayor amenaza para los norteamericanos es ahora el fuego de los morteros comunistas, que podría apartar a los helicópteros de la zona de aterrizaje, dejando a las fuerzas terrestres en posición precaria.

Hasta ahora los norvietnameses han lanzado sólo 12 granadas de mortero sobre la posición de los estadounidenses, menos de lo que hacen normalmente.

Resultaba dudoso si el alto comando norteamericano en Vietnam del Norte se proponía lanzar el suficiente número de hombres como para despejar las colinas o retirar la fuerza asediada para atacar en algún otro punto.

Aunque han sufrido grandes bajas, los norvietnameses siguen haciéndose sentir. Son rudos, bien disciplinados y bien armados.

10 LATINOAMERICANAS PARTICIPARAN ESTE AÑO EN CONCURSO "MISS MUNDO"

Dos beldades latinoamericanas -Lidia Díaz, de Argentina (izq) y Lourdes Cárdenas, de Perú- llegan al aeropuerto de Londres para competir en el concurso de Miss Universo que se llevará a cabo en la capital inglesa (AP Wirephoto)

,LONDRES, 16 (AP) - Hoy dejó de ser activa la vida social de las 47 participantes en el concurso Miss Mundo al comenzar los ensayos para los finales del certamen el viernes próximo.

Entretanto, los organizadores del concurso aún están tratando de averiguar qué fue lo que le pasó a la representante de Nicaragua. Una vocero del certamen, Jean Gibbons, indicó que Nicaragua fue uno de los primeros países centroamericanos en inscribirse este año, y que Julio Talavera Torres, de "La Prensa", Managua, escribió en mayo diciendo que se estaba organizando la selección de Miss Nicaragua y que esperaba estar con élla en Londres para el certamen.

Este año hay 10 participantes de latinoamèrica. Son las siguientes:

Miss, Argentina, Lidia Díaz, estudiante, 21 años; MISS BOLIVIA, GABRIELA KEMPF, Secretaria, 19 años; Miss Brasil, Berenice Lunardi, estudiante , 18 años; Miss Costa Rica, Martha Escalante, estudiante, 20 años; Miss Colombia, Nubia Bustillo, 19 años, Miss Ecuador, Corinne Mirguett Corral, estudiante 18 años; Miss Honduras, Edda Ines Munguia, secretaria, 20 años; Miss Perú, Lourdes Cárdenas, 18 años; Miss Uruguay Raquel Luz Delgado, Secretaria, 22 años; Miss Venezuela, Nancy Elizabeth Gonzales Aceituno, estudiante 21 años.

otorgó poderes a Wilson para imponer autoridad de Gran Bretaña en Rodesia

DRES, 16 (AP).- La Reina
Il firmó siete órdenes que
n al gobierno del Primer
ro Harold Wilson amplios
s para restablecer la au-
d de Gran Bretaña en la
a de Rodesia
o después Wilson le dijo
Cámara de los Comunes
n se opone al uso de la
militar para imponer un
o constitucional en Rodesia
mbargo, indicó claramente
an Bretaña podría, en cier-
rcunstancias, intervenir mi-
ente si la ley y el orden
eran entre los 225 000 blan-
cos y 3 8 millones de africanos en Rodesia.

Desde Salisbury mientras tanto, llegan versiones no confirmadas que sugieren que el régimen reoelde del Primer Ministro Ian Smith ha cortado los teléfonos que unen al Gobernador general británico, Sir Humphrey Gibbs, con el mundo exterior.

Sin embargo, el Secretario de Colonias, Arthur Bottomley, dijo a los interrogadores en el Parlamento: "Aún estamos en contacto con el gobernador".

Las órdenes firmadas por la Reina provienen de los poderes que otorga al gobierno una ley aprobada por el Parlamento en las primeras horas de hoy con el apoyo de todos los partidos que sofocó las protestas de una facción pro-derechista que favorecía a Smith.

Esos poderes -que permite al gobierno de Wilson aplicar una serie de medidas políticas, económicas y fiscales a los rebeldes de Rodesia -entran en vigencia con su publicación mañana.

Tiene por fin:

-- Anular cualquier ley aprobada por el Parlamento de Rodesia. Desde que proclamó la independencia hace cinco días- y devuelve a la Reina, a través de Bottoomley, todos los derechos de gobernar la colonia.

-- Da a los habitantes "leales" (pro-británicos) de Rodesia acceso más fácil a la ciudadanía británica.

- Establece el asilo político para los adversarios al régimen de Smith que son fugitivos.

- Rehusar a Rodesia los beneficios del sistema de preferencias comerciales del Commowealth-lo que quiere decir que los productos de Rodesia puedan entrar a Gran Bretaña sólo con el pago de derechos que se aplican a estados extranjeros que no son miembros del Commonwealth.

-Suspende la participación de Rodesia en el convenio azucarero del Commonwealth- lo que quiere decir que Rodesia tendrá que bregar en términos menos favorables en los mercados mundiales para vender su azúcar.

- Cancela los pasaportes expedidos a los ciudadanos de Rodesia por el régimen de Smith desde el "día de la independencia", el 11 de noviembre.

- Restringe el ingreso de inmigrantes de Rodesia a Gran Bretaña.

Invierno en Europa.

Fuertes vientos helados aumentaron las incomodidades producidas por la nieve

,LONDRES, 16 (AP) - Vientos helados recorrieron hoy Europa y las temperaturas bajaron inusitadamente para mediados de noviembre.

La súbita baja de temperatura que provocó nevadas en Gran Bretaña a Siberia, tomó despreveni das a las empresas nacionalizadas de electricidad y gas en Gran Bretaña.

Vastas zonas del país se vieron oscurecidas por una hora anoche debido a la excesiva demanda de energía.

En el distrito industrial Midlands se pidió hoy a 70 compañías que dejarán de usar gas para calefacción por el momento. La compañía jaguar suspendió a 460 obreros luego de un corte de gas en los hornos de la sección pintura de automóviles.

La compañía Rover también comenzó a suspender trabajadores.

En la región de Alsacia, Francia, las uvas están siendo recogidas bajo una capa de nieve. "Nunca ví algo así antes", dijo un anciano lugareño.

La primera víctima de la ola de frio fue un niño de 4 años que murió ahogado en Rosenthal, Alemania, cuando el hielo se quebró en el estanque dela aldea.

Tres jóvenes alemanes orientales saltaron a las aguas casi congeladas del río Elba y nadaron en pos de la libertad del lado occidental.

Desde Holanda se informó sobre condiciones "muy inusitadas" para esta época del año al bajar las temperaturas por debajo de cero y soplar vientos huracanados.

Desde otros países se informó lo siguiente:

Se darán a conocer notas de protesta de Chile-Argentina

BUENOS AIRES, 16 (AP).- Es muy probable que en el curso de esta semana se den a conocer las notas de protesta intercambiadas entre Argentina y Chile sobre el incidente fronterizo del sábado pasado, según informó hoy una fuente de la cancillería argentina.

Argentina entregó anoche la respuesta a la nota chilena de protesta por el incidente en el cual se produjo un tiroteo y murió un carabinero chileno y otro resultó herido.

El Canciller argentino, Miguel Angel Zavala Ortiz, le entregó el documento personalmente al embajador de Chile en Buenos Aires, Dr. Hernán Videla Lira.

Zavala Ortiz se ausentó unos momentos de la recepción después de una cena en honor al Secretario de Estado Norteamericano Dean Rusk para reunirse unos momentos en la cancillería con Videla Lira.

Los textos de la nota y la respuesta no fueron dados a conocer. Pero según se informó extraoficialmente, Chile protestò por el incidente y la Argentina le contestó que carabineros chilenos se encontraban en territorio argentino cuando se produjo.

Gran parte de la tensión diplomática y militar suscitada por el entredicho en la sureña provincia de Santa Cruz ha disminuído.

En declaraciones anteriores, en la casa de gobierno Zavala Ortiz, manifestò que la Argentina "espera que las soluciones amistosas se logren cuanto antes, ya que ese es el objetivo de nuestra política internacional con todos los países, y con más razón con la República hermana de Chile.

"Debemos pensar -agregó- que normalmente es en un clima de paz dentro del cual vamos a encontrar las soluciones".

Mientras tanto, el llamado "plenario de gremios marítimos argentinos" anunció que la Confederación Marítima Chilena ha revocado el boicot contra buques argentinos haciendo escala en puertos de Chile.

NO ARRIESGUE - EXIJA CALIDAD

EXIJA "SIEMENS"

Para entrega inmediata ofrecemos:

ALAMBRE PARA EMBOBINAR

ipos Esmaltado, Doble capa de Algodón y Durignit,
esde el N° 34 (0,16 mm.) hasta el N° 7 (3,65 mm)
ELA CAMBRAY, tejido diagonal de 0,12 - 0,18 y
,25 mm. de espesor.
ARNIZ AISLANTES color negro
INTA CAMBRAY de 15, 20 y 25 mm. de ancho
INTAS AISLANTES

JOHANSSON & CIA. S. A.

Av. Mariscal Santa Cruz N° 1342
Casilla 678 - Telefonos 10646 - 2-8700
Sucursales y Agencias en toda la República

OFRECEMOS

LANCHAS DE COBRE de 1,1 2 - 2 y 3 milimetros por
x 1 metro.
LAMBRE DE COBRE desnudo para alta tension No. 4
5,19mm) No. 6 (4,11mm) y No. 8 (3,26mm) diametro.

ENTREGA INMEDIATA
PRECIO CONVENIENTE

Ref: Colón 222 altos izq.- Fono 26917 - Casilla 575.-

CORPORACION MINERA DE BOLIVIA

SE INVITA A LAS FIRMAS COMERCIALES DE REPRE-
NTACION Y VENTA DE ARTICULOS PARA EL HOGAR Y
FAMILIA A CONSIDERAR UNA EXPOSICION DE ESTOS
TEFACTOS EN LAS EMPRESAS MINERAS PARA SU FU-
RA COLOCACION AL PERSONAL DE TRABAJADORES
NTRO DE CONDICIONES QUE SE ACORDARIAN CON LA
RENCIA DE CADA EMPRESA.

MAYORES DETALLES EN LA GERENCIA DE RELACIO-
ES INDUSTRIALES (EDIFICIO COMIBOL, TERCER PISO).

LA PAZ, NOVIEMBRE DE 1965

Molino universal
HUMMEL
Alemania

No muele con piedras
sino con fuerza
centrífuga.

para:
cereales, paja,
mazorca de maiz,
legumbres,
tortas de aceite,
heno,
huesos etc.

HANSA LTDA.
SECCION TECNICA
Tel. 25219-12836-23661

Panagra le lleva a Buenos Aires en 3horas, nada más...

(cualquier otra línea aérea demora por lo menos 8 horas)

Tenemos los únicos jets...los únicos vuelos sin escalas

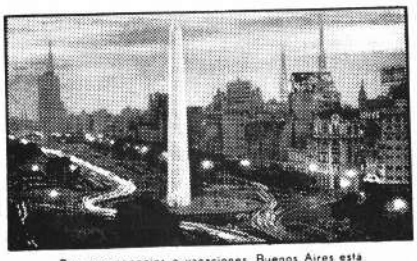

Para sus negocios o vacaciones, Buenos Aires está "a la vuelta de la esquina" por Panagra.

En sólo 3 horas usted llega a Buenos Aires, disfrutando la comodidad que le ofrece el jet DC-8 El InterAmericano de Panagra.
Es el primer y único servicio de jets desde La Paz.
El único vuelo sin escalas a Buenos Aires.

La rapidez, comodidad y prestigio de los jets de Panagra, son sólo algunas de las ventajas que le ofrecemos. Además, usted dispone de un plan de crédito especialmente preparado para usted. Entérese de todas las otras ventajas que le da Panagra. Vea a su Agente de Viajes o llámenos. ¡Le conviene!

PANAGRA
Los jets más frecuentes entre las Américas

Destacada actuación de los cadetes en Potosí

Una pirámide en paralelas realizada por los Cadetes del Colegio Militar "G. Villaroel" en el stadium de la Villa Imperial. Exitosa presentación. (Foto CIMA)

Potosí, (PRESENCIA).- Los 130 caballeros cadetes del Colegio Militar "Gualberto Villaroel" dejaron una magnífica impresión habiendo realizado las celebraciones cívicas del 10 de Noviembre.

Realizó dos actuaciones benéficas destinando los fondos al Aguinaldo del Niño Pobre de esta ciudad.

La primera actuación se cumplió en el Estadio de la calle Sucre de esta ciudad, donde luego de la actuación de las bandas de los colegios secundarios de la ciudad que hicieron demostraciones de marchas luciendo acrobacias en el manejo de las huaripolas, los cadetes del Colegio Militar en impecable presentación, tanto en marcialidad como en pruebas de ejercicio físico, efectuaron magnífica demostración mereciendo nutridos y prolongados aplausos del público asistente.

Gustó bastante la formación de los nombres de Potosí y La Paz en maniobras de marcha. Luego las pruebas de gimnasia hizo resaltar el ejercicio del músculo, agilidad y voluntad de los futuros defensores de la soberanía patria.

La segunda actuación fue la función de gala ofrecida al pueblo, en el escenario del Monumental Teatro IV Centenario. Fue una elocuente demostración de su coro polifónico, disciplina y las condiciones histriónicas de algunos jóvenes cadetes. Los fondos recaudados, igualmente han sido destinados al Aguinaldo del Niño Pobre. Es de notar que en todo momento, la presencia del Colegio Militar ha sido muy aplaudida por el público, que recibió por primera vez la visita de la primera institución militar del país.

Preparativos para celebrar aniversario cívico del Beni

TRINIDAD, 16 (ANF). Diversos actos están preparando las autoridades locales e instituciones públicas y particulares de esta capital, con motivo de celebrar el 23o aniversario de la fundación del Departamento del Beni, el jueves 18 de noviembre.

Como un homenaje a esta fecha, se inaugurará una nueva radioemisora cuyo nombre es "Trinidad" y cuenta tanto con onda larga como corta; de esta manera se constituirá en la primera radioemisora de onda corta del Beni, llenado las respectivas necesidades en las provincias del Departamento y el interior del país.

La Alcaldía Municipal de Trinidad, ha informado, que sumándose a los diferentes festejos a realizarse el próximo jueves, entregará un total de treinta nichos en el cementerio general a la población.

NUEVO DIRECTOR DE TRANSITO

El nuevo director de Tránsito teniente Freddy Melgar Ardaya, antiguo funcionario del servicio público de Santa Cruz, y posesionado en su cargo el día de ayer, manifestó que en la próxima fiesta del departamento dispondrá la colocación de discos indicatorios de seguridad en las zonas escolares de la ciudad principalmente así como en las paradas de taxis y motocicletas.

Por otra parte, anunció también que existe un plan destinado a uniformar a los conductores de automóviles de alquiler. Es muy posible que en la próxima fecha cívica, los taxistas estrenen dicho uniforme.

INAUGURACION DE UN PUENTE

Las autoridades locales, también informaron que el jueves se inaugurará un puente público situado en la avenida Marban y otras obras públicas de necesidad imperiosa.

Por otra parte, también se está gestionando ante la empresa Philips la llegada de un equipo de televisión con artistas de categoría.

Finalmente, la Federación de Juntas Vecinales de Trinidad continúa preparando el Congreso de las juntas vecinales del departamento que se ha señalado para el 18 de noviembre próximo.

ALBERGUE DE MENORES

TRINIDAD, 16 (ANF). La Sociedad Benéfica "San Vicente de Paul" recibió formal ofrecimiento de parte del Ministerio de Defensa la donación de veinticinco camas completas destinadas al albergue de menores que construye la entidad.

Como se sabe, en esta capital se edifica el citado establecimiento infantil, gracias al empeño y la voluntad de los miembros de la Sociedad quienes, disponiendo de sus horas libres se dedican a levantar el albergue empleando materiales conseguidos mediante donaciones de ladrillos y demás objetos por parte de la población.

SE DENUNCIA EXACCION DEL DIC EN CAMIRI

A cambio de esta suma, la Dirección de Investigaciones otorga una papeleta que ni está numerada ni valorada.

CAMIRI, 16 (ANF).- La Dirección de Investigaciones Criminales de esta ciudad se ha dado la libertad de cobrar 0.50 pesos por cada pasaporte que los viajeros recaban para abandonar la localidad y efectuar viajes por el interior del país.

Muchas quejas del público han surgido al respecto señalando la gravedad del caso. Es necesario hacer notar que estos cobros han sido prohibidos por las autoridades nacionales.

MALA CALIDAD DE AGUA POTABLE

CAMIRI, 16 (ANF). Se ha declarado una epidemia de fiebre intestinal en la población de Camiri, especialmente entre los niños, como consecuencia de la pésima calidad del agua potable local.

La epidemia, desgraciadamente ha ocasionado varias muertes. Vehementes protestas ha emitido la población por este caso, mientras no hay recursos ni interés de parte de las autoridades locales por solucionar este problema que atenta contra la salud y vida de las personas.

ESTADO FINANCIERO DE LA COMUNA POTOSINA

La Municipalidad de la Villa Imperial ha hecho conocer —con motivo del aniversario cívico de Noviembre— un estado financiero de sus cuentas del 1o. de enero del presente año al 31 de agosto.

CUENTAS	DEBE	HABER
INGRESOS:		
PATENTES		142.394,70
IMPUESTOS AL CONSUMO		86.791,43
VARIOS IMPUESTOS		67.642,98
IMPUESTOS A LA PROPIEDAD		11.860,98
RENTA REZAGADA		73.998,90
DERECHOS ARANCELARIOS		299.515,35
IMPUESTO ADICIONAL		32.251,15
OBLIGACIONES SOBRE RECAUDACIONES		110.254,89
TELEFONOS AUTOMATICOS		45.787,30
OBLIGACIONES DEL ESTADO		225.540,—
PAPEL VALORADO		7.156,98
ADQUISICIONES DE VEHICULOS		158.932,—
EGRESOS:		
SERVICIO DE GOBIERNO	50.966,45	
SERVICIO DE HACIENDA	22.723,05	
SERVICIOS PUBLICOS	101.729,16	
DEPARTAMENTO DE CULTURA	9.396,75	
DIRECCION Gral. OO.PP.	94.969,57	
OBRAS DE SANEAMIENTO	14.514,74	
TELEFONOS AUTOMATICOS	36.549,75	
INVERSIONES GENERALES	45.850,37	
BENEFICENCIA Y SUBVENCIONES	24.438.---	
GASTOS COMPLEMENTARIOS	158.983,83	
BENEFICIOS SOCIALES	158.983,95	
OBLIGACIONES A LA CAJA S.S.	89.633,83	
OBLIGACIONES SOBRE RECAUDACIONES	82.169,99	
OBLIGACIONES DEL ESTADO	121.653,80	
OBLIGACIONES POR PAGAR	26.752,60	
ADQUISICION DE VEHICULOS	157.730,49	
Bco. Cta. TESORO GESTION 1965	7.424,48	
Bco. Cta. OBRAS DE SANEAMIENTO	8.606,03	
Bco. Cta. TELEFONOS AUTOMATICOS	9.237,77	
Bco. Cta. AUTONOMIA UNIVERSITARIA	36.185,46	
Bco. Cta. FOMENTO CULTURAL	1.132,85	
Bco. Cta. ADQUISICION DE VEHICULOS	1.201,51	
Bco. Cta. Pro VIVIENDA Empl. Mpl.	1.330.---	
	1.262.164,41	1.262.164,41

Marcial Ortega M.
Admor. del Tesoro Municipal

Reglamentación de la Ley de Sociedades Cooperativas

La Federación Nacional de Cooperativas Agropecuarias, ha hecho conocer sus puntos de vista acerca de la reglamentación de la Ley General de Sociedades Cooperativas, en la siguiente forma:

El año de 1964 nuestra Federación fue invitada por la Dirección Nacional de Cooperativas para discutir el Proyecto de Reglamentación de la Ley General de Sociedades Cooperativas, dictada en el 13 de septiembre de 1958.

PUNTOS DE DIVERGENCIA.- Debido a que las cooperativas en Bolivia son autónomas y, porque la ley de cooperativas en vigencia es muy absorvente, nuestra Federación hizo conocer sus puntos de vista encuadrados a nuestra realidad nacional, lo cual originó divergencia de criterios y objeciones que no pudieron ser conciliadas.

La Dirección Nacional de Cooperativas, luego de conocer el criterio de los representantes de cooperativas, "para sacar copias y repartir a los interesados" guardó en su Departamento Legal el mencionado Proyecto, sin que se haya sabido nada de él hasta la fecha.

EXIGENCIAS INSALVABLES.- Por el hecho de mantener las cooperativas como base fundamental de su existencia la "Neutralidad Religiosa y Política" y porque en nuestro medio se quiso siempre ligar a las organizaciones hacia factores de orden político; existía en aquel entonces el criterio de exigir a las Organizaciones de Segundo y Tercer Grado de Cooperativas, requisitos tan rígidos que no se les exige ni a las empresas capitalistas, como son las sociedades de lucro en el sector privado.

DESPUES DE SEIS AÑOS DE DURA EXPERIENCIA.- Después de seis años de dura experiencia, se anuncia que la Reglamentación de la Ley General de Sociedades Cooperativas fue presentada a consideración de la H. Junta Militar de Gobierno para su aprobación. Pero, lamentablemente dicho proyecto de Reglamentación, carece de realidad y peca en lo mero teórico, por el hecho de haber sido redactada sin el conocimiento de las Organizaciones representativas de las Cooperativas, como son los del sector agropecuario, ahorro y crédito, cañeras, ganaderas, mineras, electricas, consumos, etc.

En formación el Banco Santa Cruz

Santa Cruz, 16 PRESENCIA.- Con el patrocinio de industriales cruceños afiliados a la Cámara de Comercio e Industria se fundará en esta ciudad un Banco "Santa Cruz de la Sierra".

Una próxima reunión fijada para el jueves 18 definirá la formación de la nueva entidad bancaria.

Se ha adelantado que se proyecta dividir las acciones en diez grupos cada uno de los cuales tendrá un Director que integrará el directorio. El Banco proyecta iniciar sus actividades el próximo 10. de abril.

FUTUROS CAMBIOS EN LA MISA

Roma (NA).- La Comisión que estudia la puesta en práctica de la constitución sobre la Liturgia, se reunió para estudiar las proposiciones para oficiar la Misa y la administración de los sacramentos en una forma más simple, y más fácil de entender por la gente.

FABRICA DE TEJIDOS DE PUNTO "MIRTATEX"

Ofrece sus finos productos al mercado boliviano.

Dirección: Ayacucho 733.
Casilla 476.
Teléfono 51065

ORURO BOLIVIA

MUNICIPALIDAD DE ORURO

LLAMAMIENTO A CONCURSO DE MERITOS

Se llama a concurso de méritos para desempeñar el cargo de Gerente General de SELA -Servicio Local de Acueductos y Alcantarillado de Oruro- a profesionales nacionales y extranjeros, bajo las siguientes condiciones:

1o.- Título profesional en Ingeniería Civil, Economía o Administración de Empresas.

2o.- Experiencia no menos de tres años en entidades públicas, autárquicas o privadas a fines a Servicios de aguas potables y alcantarillados.

3o.- Para los ingenieros acreditar conocimientos en la rama económica o de administración; para los economistas y administradores de Empresa, en la rama técnica.

4o.- La concesión del cargo involucra las siguientes obligaciones:

a) Responsabilidad ante el Directorio de SELA por sus actos en la ejecución de las operaciones técnicas y administrativas.
b) Participar en la organización de la Empresa.
c) Dirección del personal.
d) Y otras obligaciones que se establecerán en el contrato.

5.- El Gerente General deberá residir en Oruro y estar dispuesto a viajar al exterior por cortos períodos, de acuerdo a determinaciones del Directorio.

6.- El Gerente General asumirá sus funciones a partir del 2 de enero de 1966.

7.- El tiempo de servicios estará sujeto a contrato especial.

8.- La remuneración inicial se fijará, según la experiencia del postulante, hasta pesos bolivianos 6.000 más bono de vivienda.

9.- Las solcitudes, acompañadas del curriculum vitae completo, se recibirán hasta el día 30 de noviembre de 1965 horas 17 en la Secretaría de la H. Alcaldía Municipal o por carta certificada despachada no más tarde de la fecha indicada, dirigida a la casilla 319.

10.- Mayores informaciones pueden obtenerse en el Despacho del H. Alcalde de Oruro, personalmente o por teléfono al 50020-50021 o cablegráficamente.

11.- SELA se reserva el derecho de elegir entre los concursantes al que a su juicio más le convenga, y en caso dado, declarar desierto el concurso.

Oruro, 1o. de Noviembre de 1.965.

Tcnl. DEM. Alfredo Rivas Jenkins.
H. Alcalde Municipal y Presidente de SELA.

La única máquina que hace cientos de puntos y variados combinados.
Usted no necesita ninguna enseñanza para hacer el punto bordado que desea, su Máquina Automáticamente le hará.
Disponemos en dobles y sencillas, para ventas por mayor y menor.
Distribuidores exclusivos para Bolivia

LA PORTEÑA
de Humberto Rocha y Cía.

ORURO: La Plata 1475.- Casilla 610.- Teléfono 5116
Distribuidor en La Paz: F. Nemer. Edificio Chain 361
Distribuidor en Cochabamba: Hugo Burgoa. Ecuador 3

Amoladoras angulares BOSCH

PARA CORTAR Y ESMERILAR METALES Y PIEDRAS CON SOPORTE PARA CORTAR EN PROFUNDIDAD DE TRABAJO AJUSTABLE. EN 110 Y 220 VOLTIOS.

HANSA LTDA. SECCION TECNICA Tels. 25219-12836-23661

SENSACIONAL REBAJA DE PRECIOS

en llantas de las mundialmente afamadas marcas americanas

"GATES" y "REMINGTON"

algunos ejemplos:

10.00	x	20	14	lonas	Nylon	$b.	2.100.-
8.25	x	20	12	"	"	"	1.380.-
8.25	x	20	12	"	"	"	1.300.-
7.50	x	20	12	"	"	"	1.050.-
7.00	x	18	10	"	"	"	820.-
7.50	x	17	10	"	"	"	910.-
7.00	x	16	6	"	"	"	430.-
6.50	x	16	6	"	"	"	380.-
6.00	x	16	6	"	"	"	350.-
6.50	x	15	6	"	"	"	330.-

En existencia el surtido más completo de llantas y neumáticos en todas las medidas y tipos para automóviles, camionetas, jeeps, camiones, colectivos, y omnibuses.

OFERTA VALIDA UNICAMENTE HASTA 31 DE DICIEMBRE DE 1965

SE CONCEDEN CREDITOS!
AHORRE DINERO Y OBTENGA CALIDAD USANDO LAS INSUPERABLES LLANTAS AMERICANAS "GATES" Y "REMINGTON" ESPECIALMENTE FABRICADAS PARA TRABAJOS PESADOS, EN CAUCHO DE ALTO GRADO Y CUERDAS 100% NYLON DE DOBLE TEMPLADO.

"ALIANZA" LTDA.
Calle Alto de la Alianza 110
Casilla 1051 - La Paz

PRESENCIA

DIRECTOR: HUASCAR CAJIAS KAUFFMAN

CO-DIRECTOR GERENTE: ALBERTO BAILEY G

La Paz, Bolivia, Miércoles 17 de Noviembre de 1965

CONFERENCIA INTERAMERICANA

Hoy ha de iniciarse en Río de Janeiro una nueva confe-rencia interamericana que ha de constituir una ruda prueba para la OEA.

Bastará una ojeada al temario propuesto ya y recordar las iniciativas que parece llevarán varios gobiernos, para darse cuenta de la importancia que tendrán las reuniones. Se han de tratar asuntos que atañen al porvenir de todo el continente. Fundamentalmente, se considerará la situación de la democracia, amenazada por atropellos a los derechos humanos, por tentativas, en parte exitosas, de implantar doctrinas dictatoriales en los países americanos, por la intervención armada en asuntos internos de las naciones pequeñas y por un subdesarrollo económico y social que facilita la prédica y expansión de teorías extremistas.

El problema se halla en la capacidad que la OEA tenga para poner en ejecución los acuerdos a que llegue, para tomarlos en cuenta con imparcialidad, sin discriminación de naciones pequeñas o grandes, sin inclinarse exageradamente ante las presiones de los gobiernos que tienen la fuerza suficiente para imponer su criterio.

No se puede discutir la necesidad de la existencia de un organismo regional que considere los asuntos propios de este continente, que busque el mayor acercamiento entre nuestro país, resolviendo sus problemas sin necesidad de recurrir a instancias de alcance mundial. Pero lo que sí puede y debe discutirse es la eficacia práctica que la OEA ha demostrado para alcanzar esos objetivos.

Un recuerdo, siquiera somero, de las actuaciones de ese organismo en los últimos años nos lleva a la convicción de que no ha cumplido sino muy de lejos sus objetivos. Ha actuado con rapidez y hasta violencia cuando se trató de reales o supuestas intromisiones extracontinentales en los asuntos internos de un país latinoamericano, es decir, ha actuado cuando se hallaban directamente implicados los intereses de las grandes potencias y éstas presionaron para la actuación de la OEA o la colocaron ante hechos consumados, como el caso reciente de la República Dominicana. En los demás casos, la actuación ha sido floja o simplemente no ha existido.

Por ejemplo, en lo que se trata de defensa de la democracia y de los derechos humanos, que a la OEA parecen interesarle sobre todo como tema de resoluciones. Para no hablar de los conflictos entre sus miembros, como ha sucedido en el caso del Lauca, en él, la OEA expidió una resolución de tipo Pilatos, se lavó las manos y dejó pendiente la cuestión pues era incapaz de resolverla; es decir, obró como si quisiera que el problema fuera transferido a otras instancias: un país pequeño no puede obtener de la OEA la protección a sus verdaderos derechos, mientras los países poderosos son apoyados inclusive cuando no tenían razón a la luz del Derecho Internacional y, más específicamente, de convenios auspiciados por la propia OEA.

Repetimos que el temario que ha de estudiarse en Río de Janeiro es importante, pero lo central se refiere a la eficacia e imparcialidad con que la OEA pueda en lo futuro actuar dentro de su campo de acción. Si esa eficacia y esa imparcialidad no son debidamente fortalecidas, todo lo demás ha de venirse abajo.

La Política Hoy

Estamos en un momento de estancamiento y de tranquilidad política. Pese a que de vez en cuando el tono sube en discursos y comunicados y el Presidente Barrientos ataca con dureza y amenaza severamente a los políticos, los hechos están mostrando un clima de calma.

x-x-x-x

Los frentes no progresan mucho ni los políticos parecen muy apurados en tomar resoluciones y acciones. No hay duda que están esperando el anuncio de elecciones para saber a qué atenerse, cómo moverse, qué hacer, con quién conversar y con quién firmar pactos.

x-x-x-x-

Mientras tanto hablan y discuten y se reúnen y se proponen cosas mutuamente. Estamos en una tertulia política. Es verdad que la política boliviana siempre ha sido o muy conversada o muy llena de balas. Hay una tendencia natural a no "hacer" política en el verdadero y real sentido de la palabra sino a maniobrar, conversar, discutir, atacar y sobre todo emitir comunicados.

x-x-x-x

Y como el gobierno no dice nada de elecciones ni da muestras de tener fijada la fecha para su convocatoria, la tertulia seguirá, pese a los anuncios de que un partido prepara guerrillas y de que el Ché Guevara introduce armas en Bolivia por la frontera del Brasil.

x-x-x-x

Al menos esta es la impresión general que se saca del conjunto total de las declaraciones y de las actitudes del gobierno. Porque fuera de esporádicas frases de ataque y de amenaza, el conjunto lleva a pensar que el gobierno controla perfectamente las cosas, no halla motivo de preocupación, todo está tranquilo. Los manejos del MNR denunciados repetidas veces hace un tiempo, han dejado de popularse. Debe ser porque no hay mayores novedades en este campo.

x-x-x-x

Todo lo cual lleva a pensar que sería ya conveniente terminar con el estado de sitio, el cual —como dijo el Gral. Ovando, es nominal, pero de todos modos está en vigencia y presenta hacia afuera del país un cuadro de dureza y severidad que no se están ejerciendo.

POLITICUS

Malversaciones y responsabilidades

Por J.J.H.

Hace pocos días la Comisión Investigadora Nacional entregó a la Prensa su décimo informe, esta vez relacionado con cuantiosas malversaciones que sobrepasan los 4 millones de dólares en el Banco Minero, durante los 12 años de gobierno del Movimiento Nacionalista Revolucionario.

Esa "Danza de Millones", según el informe de la Comisión, fue resultado del criterio político-partidista con que se manejó el Banco Minero en esos períodos. No se buscaba capacidad sino servicio incondicional a los amos de turno y, consiguientemente, los recursos de la institución que debían ser emplados en fomentar la producción minera y facilitar equipos y herramientas a la minería chica, fueron descaradamente dilapidados en fines políticos y en operaciones de enriquecimiento ilícito personal.

En su informe sobre el Banco- Minero- como en otros anteriores- la Comisión Investigadora va un poco más allá del simple señalamiento de la suma malversada por el MNR en función de gobierno. Indica exactamente la cantidad que considera suceptible de recuperación y recomienda la apertura de cargos contra una serie de personas para que esa recuperación de dineros del Estado sea posible.

Concretamente, la Comisión afirma que "La responsabilidad por la mala administración y consiguiente derroche y malversación de los recursos del Banco, debe deslindarse entre los siguientes ex-funcionarios de Estado: Víctor Paz Estenssoro y gabinete correspondientes; Hernán Siles Zuazo y gabinetes correspondientes; Nuño Chávez Ortiz, vice- presidente de la República y ex-ministro de estado; Juan Lechín Oquendo, ex-ministro de Minas y Petróleo; ex-presidentes del Banco Minero..." y todos los que ejercieron funciones ejecutivas en esa institución.

Se deduce de esta parte del informe que personajes que hoy están ocupando altas funciones cerca de la Presidencia de la Junta Militar, o que en calidad de dirigentes de algún partido que fue partícipe directo en los gobiernos del MNR propician actualmente "Frentes" que respaldarían la candidatura de uno de los conductores del gobierno castrense, se encuentran tácitamente implicados en "los gabinetes correspondientes" de Paz Estenssoro y de Siles Zuazo, señalados como responsables de los malos manejos.

Bien. Hasta ahora la Comisión ha publicado ya nueve informes similares sobre diversas instituciones. En todos los casos, cumpliendo su papel investigador, ha señalado cifras, ha hecho recomendaciones, y ha sindicado a una serie de personas para que entre ellas la justicia deslinde las responsabilidades.

Sin embargo, todavía no se sabe que algún proceso motivado en esos informes haya culminado con decisiones claras de la justicia o con sanciones que el país crefa que serían impuestas sin contemplación alguna a los culpables del desastre nacional que actuaron 12 años como "libertadores económicos" y salvadores predestinados.

Por el contrario, muchas veces los informes publicados han servido para poner sobre aviso a muchos de los sindicados que con pasmosa tranquilidad buscaron el "asilo político" después de conocer los cargos que pesaban sobre ellos y, en algunos casos, hasta salieron del país como cualquier viajero que realiza turismo, con pasaportes y visas legales.

Si eso ha ocurrido en el caso de sindicados que no formaban parte del actual régimen y que no tenían influencia política ¿qué podemos esperar cuando se trata de sindicados que tienen rango de ministro o que políticamente son considerados importantes para la candidatura de uno de los presidentes de la Junta?.

Algo, pues, esta marchando mal. Algo está fallando. Y no parecer ser la Comisión Investigadora la que falla, porque como resultado de su labor tenemos los informes, las recomendaciones, las sindicaciones.

El mecanismo judicial tendría que cumplir la parte que le toca. De lo contrario tendremos informes, informes, informes... y nada más.

Virginia Gravenor y Leonard Atherton

Por

RAUL BARRAGAN

El recital de flauta de Virginia Gravenor, realizado en el Paraninfo Universitario, constituyó uno de los números de mayor interés en el Ciclo de Conciertos organizado por el Departamento de Extensión Cultural de la Universidad de San Andrés.

Son contadas las ocasiones que tenemos de escuchar un flautista que demuestre estar realmente apto para asumir la seria responsabilidad de ofrecer un programa en ese instrumento, cuyo mecanismo es complejo y cuya técnica requiere una preparación bien fundamentada.

Virginia Gravenor no solamente demostró una sólida preparación técnica sino también gran musicalidad y buen gusto a través de los variados estilos comprendidos en su programa. El acompañamiento de piano, habilmente llevado, estuvo a cargo del Maestro Leonard Atherton Director de la Sinfónica Nacional.

La Sonata de Giovanni Platti fue vertida con limpieza, un sonido bien timbrado, señalando con claridad las características de cada uno de sus cuatro movimientos.

En la Sonata de Iris, de Ichazo, tanto la parte de flauta como la de piano, presentaron problemas de lectura e interpretación que hubieran desanimado a más de un músico; en su versión, ambos ejecutantes dieron amplias pruebas de su capacidad. La obra, escrita especialmente para esos dos artistas, contiene material interesante, pero posiblemente carece de verdadera inspiración; el oyente pudo percibir en el compositor un afán por conseguir efectos y excentricidades que eliminan a ésta como obra trascendente en la literatura del instrumento; ya el tiempo se encargará de mostrar su verdadero valor y significado.

En Ravel, Debussy, Varèse y Hindemith, Virginia Gravenor tuvo amplia oportunidad de revelar las excepcionales cualidades que posee tanto en el campo del intérprete como del instrumentista proporcionado al público de La Paz la rara oportunidad de familiarizarse y gozar de esas joyas de la literatura para flauta.

Tanto Virginia Gravenor, miembro del Cuerpo de Paz procedente de Estados Unidos, como el Maestro Leonard Atherton, perteneciente al Cuerpo de Voluntarios de Inglaterra, han proporcionado una valiosa contribución al incremento de nuestro ambiente musical.

EL CRISTO DE LOS ANDES

Por E.A.JAUREGUI CUSICANQUI

(Especial para PRESENCIA)

La suerte- una suerte excepcional- ha acompañado a Chile en sus negociaciones por cuestiones de límites con su vecina casi en toda la extensión de su "local geografía". la República Argentina, en el sentido de que las diferencias entre ambas naciones, cuando ellas surgieron, no salieron jamás del terreno de una gran comprensión y de la más franca cordialidad.

Nunca fortuna semejante pudo ser nuestra. Em tantos litigios territoriales como los que tuvimos que ventilar, o en los que fuimos, mal grado, precipitados, el resultado nos fue siempre desfavorable. Un hado maléfico parece que hubiera influenciado el curso de las negociaciones con resultados que invariablemente se han traducido en adversa sentencia para nuestra causa. Desdichado sino el nuestro!

En el período del presidente Jorge Montt, por la cuestión de la soberanía sobre la Patagonia, Chile se encontró al borde de bélico conflicto. Desencadenada la Guerra del Pacífico, la Argentina y Chile llegaron a un acuerdo por el cual la Patagonia quedaba dividida en dos partes y el Canal de Magallanes en posesión de Chile. La interpretación de este acuerdo, a tiempo de ser puesto en práctica, suscitó seria, acre controversia, pero antes del estallido de la guerra, por fortuna para ambos pueblos, la guerra pudo ser evitada y la paz definitivamente sellada en ocasión de la histórica entrevista celebrada entre los presidentes Federico Errázuriz de Chile y el general Julio A. Roca de Argentina.

Desde entonces, y primando la serenidad, la sensatez y el patriotismo- el verdadero patriotismo- argentinos y chilenos han respetado y escrupulosamente observado los tratados de 1881 y 1893, así como el memorable fallo arbitral del gobierno de Gran Bretaña de 1902.

Y en vez de fundir cañones y fabricar municiones, se construyó en las agrestas laderas de los Andes, con el material que estaba destinado a segar vidas humanas, el monumento al Divino Redentor, el CRISTO DE LOS ANDES que hoy imparte su bendición desde los picachos andinos. En elevación esas cumbres ceden solamente a las del macizo himalayo, y en cuanto a belleza, ásperas, bravías, yérguense como dignísimas competidoras.

El Cristo de los Andes bendice a dos países de América hermanados por la religión, el idioma y en común orígen de lucha y sacrificios que culminaron con la obtención de su independencia política y el lugar de preeminencia que hoy es suyo en el hemisferio sur. El Cristo de los Andes ha velado por la paz de este rincón de América durante casi todos los años del presente siglo. Por siempre será el divino depositario de una prenda, preciosa prenda, que a sus plantas pusieron un día dos pueblos que a la guerra, sensatamente, la paz prefirieron y que en paz deben vivir y prosperar.

Hace pocos días, en la Laguna del Desierto, en la remota región austral, sangre se ha vertido. El tributo supremo rendido por un modesto servidor de la frontera, guardían de la heredad patria. Es la región de los vientos huracanados inclementes, donde por todos es conocida la leyenda del CALEUCHE- legado de rubios bátavos, esforzados colonos del pasado, que formaron en la expedición de van Noort.

Sólo aparece el fantasma- conforme a la referencia de Guillermo Subercaseaux- cuando en las noches tempestuosas, tétricas, el peligro amenaza a los navíos. Para su "Barco de la Muerte", según es fama, la tripulación es reclutada entre los "hombres que se entregan al sueño o al ensueño..."

En aquella alejada zona de islotes y canales cuyos nombres más que los nativos de huilliches, patagones o alacalufes recuerdan los de buques que enarbolaron banderas de muchas naciones, el de intrépidos capitanes héroes de fantásticas aventuras o el de doctos, famosos, exploradores Chile siempre ha tenido la suerte de acoger a la flor y nata de hombres de ciencia geógrafos, sismólogos. El Canal de Beagle, por ejemplo, que tanto figuró en la cuestión de límites con Argentina, recuerda el nombre del barco que comando Fitz Roy y, por su puesto, el mundo no ha olvidado los estudios del gran Darwin.

En los últimos días, en la efervescencia del momento, herido

(Pasa a la página 10)

EL PARAGUAY Y LOS RIOS INTERNACIONALES

La Embajada del Paraguay nos ha enviado el siguiente documento:

Señor Director:

1.- El Paraguay -que no tiene el privilegio de costas marítimas- ha sido dotado por la naturaleza con dos grandes ríos fluviales internacionales, navegables en toda su extensión. El Río Paraguay, que cruza el territorio nacional de Norte a Sur, y el Río Paraná que constituye frontera -al Este con el Brasil y al Este y Sur con la Argentina. La confluencia de ambos ríos se produce en el extremo sur del Paraguay y con el nombre de río Paraná desemboca en el estuario del Río de La Plata, luego de haber cruzado el territorio norte argentino en una extensión de más de 1.000 (mil) Kms.

2.- La Marina Mercante Argentina ejercía, hace más de cincuenta años el monopolio del transporte fluvial de mercaderías de importación y de exportación con gran incidencia de sus elevados fletes sobre el costo de las mercaderías debido a la falta absoluta de competencia.

El Gobierno del Presidente -Stroessner, entre las tantas medidas adoptadas en defensa de la soberanía económica nacional, -creó la Flota Mercante del Estado y la Marina Mercante Nacional, al punto que se cuenta actualmente con más de 30 unidades que han llegado a absorber hasta el 50% de los fletes fluviales, anteriormente al arbitrio de buques de pabellón argentino.

3.- Desde un principio, y en la medida del desarrollo de la marina mercante paraguaya se han venido verificando trabas -cada vez mayores- a la libre navegación de los barcos nacionales, mediante la imposición por parte de las autoridades marítimas argentinas, del empleo obligatorio de prácticos y baqueanos del vecino país en los buques paraguayos que navegan en aguas jurisdiccionales argentinas. La situación llegó a tal extremo que, luego de intensas negociaciones, ambos gobiernos decidieron uniformizar las reglamentaciones fluviales mediante un acuerdo concertado en fecha 7 de febrero de 1964 que se denominó "Acta de Buenos Aires". Por este instrumento jurídico las partes contratantes "animadas por el más alto espíritu de mutua cooperación que ha caracterizado las fraternas relaciones entre los dos países, unidos por múltiples lazos que emergen de su común origen; con el objeto de lograr soluciones que contemplen los legítimos intereses de ambas partes de cuanto se refiere a la navegación fluvial en los ríos Paraguay y Paraná; INTERPRETANDO EL GOBIERNO ARGENTINO EL LEGITIMO anhelo de la nación para guaya de superar las desventajas de su mediterraneidad y entendimiento de superar las desventajas miento que es un requerimiento DE SU POLITICA DE SOLIDARIDAD Y COMPLEMENTACION CONTINENTAL contribuir para

(Pasa a la página 10)

LA CARTA DEL DIA

EL TAMAÑO DE LOS PROBLEMAS

A técnicos y planificadores:

Me he referido ayer al planteamiento del problema de América latina: no es una carrera de ritmos entre la penetración comunista y las medidas económico-sociales que aconsejan los organismos de desarrollo y financiamiento. Es mucho más que eso. Aunque no existiera el comunismo.

La referencia vino ante un documento remitido por la OEA a la Conferencia de cancilleres que hoy se inicia en Río de Janeiro. Ese planteamiento superificial parecería que tampoco toma en cuenta debidamente el volumen real de nuestros problemas y dificultades.

Porque parte de un supuesto falso. Nuestro estancamiento no es sólo económico mesurable por índices y estadísticas. Está estrechamente relacionado con el hombre, su moral, sus principios, sus hábitos, su educación, su cultura.

Los problemas de hambre, miseria, desnutrición, analfabetismo, falta de vivienda, explosión demográfica, estructuras caducas que no responden ni funcionan, inaceptable distribución de la tierra, de los bienes y de todo, son problemas que aun contando con todas las ayudas, todas las inversiones, todos los créditos, crecen en proporción geométrica mientras las soluciones avanzan apenas en una proporción aritmética. Si este año hay -por ejemplo- un déficit de un millón de viviendas, todos los medios disponibles sólo podría resolver, en el mejor de los casos, la construcción de 100 mil. Entonces el próximo año, al necesitarse un millón más, el déficit habrá subido a un millón y medio. Y en el siguiente año dos millones y así sucesivamente. Evidentemente las cifras son frías. Pero es un ejemplo de lo que sucede en cualquier campo y los problemas concretos no son tan simples como los he enunciado. Pero muestro con ello el fondo del problema: cada vez tenemos más problemas.

No se trata de acumular organismos, instituciones, corporaciones, consejos consultivos, nuevas reuniones, más planeamiento, nuevos super-organismos, más estadísticas. Todo esto, necesario en medida, nos puede ahogar cuando llega al exceso. Se nos va la vida en poner en números el inventario de nuestros problemas y en planificar soluciones. Que no llegan nunca por nuestra inercia, por el desajuste mundial y la injusticia social internacional (para ponerlo en términos inteligibles) que nos obligan a comprar más cada vez y más caro y vender menos o igual pero a menores precios. Por la falta de un espíritu profundo de solidaridad que nos lleve a la integración y al honesto planteamiento y manejo de nuestras cosas.

Mientras tanto, perdemos el tiempo en estadísticas y en comparar el ritmo de avance del comunismo con el de las medidas económico sociales.

Y si alguien se espanta ante una situación que parecería aterradora y sin posible solución, comprenderá entonces por qué hablo ahora de una revolución total pero que empiece en el hombre y que cambie completamente e instaure primero nuevos modos de ser y hacer las cosas y luego una nueva forma de "colocación" de esas cosas en la escala de valores.

Los saluda,

XAVIER

TRIDENTAZOS por LUZBEL

A LOS BOLIVARIANOS

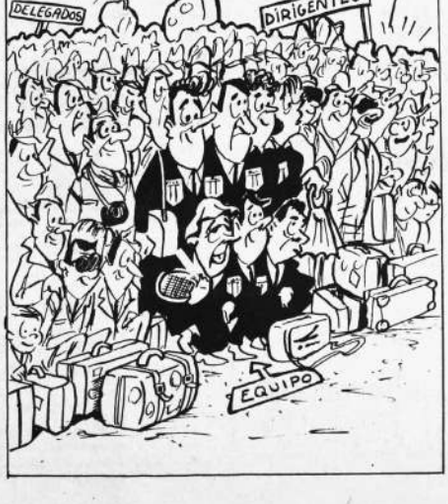

LA NOTICIA DE Perfil

PAULOVICH

Nuevos bachilleres

Una nueva tanda de bachilleres ha egresado de los colegios. Metidos en unas togas y cubiertos por unos birretes, los bachilleres se despiden del colegio y se enfrentan con las primeras responsabilidades serias que les plantea la vida. Los discursos de despedida son casi siempre los mismos. He aquí uno un poco diferente.

x-x-x-x-x-x-x-x

"Señoras y señores:

Acabamos de salir bachilleres y qué. Muchos abrazos, muchas fiestas, muchos obsequios y sonrisas y unas palmaditas en la espalda que parecen querer decir: "Bueno, ahora se acabaron las "chachas", los "chanchullos", las "chamuñas", etc. y comienza lo bueno: hay que hacer frente a la vida.

No hay inconveniente en hacer frente a la vida, pero hay que decir las cosas claramente: En verdad, menuda porquería nos entregan ustedes para enfrentarnos con ella y para vencerla. Con toda nuestra dosis de idealismo, con todo nuestro anhelo de acometer a molinos de viento y desfacer entuertos, no podemos menos que decir: "Tenemos que zambullirnos en un mar de mugre y de odio casi sin saber nada y tenemos la misión de llegar a puerto, de cambiar esas aguas infectadas y sacar de ellas a todos los hombres que ya se habían acostumbrado a su tibieza y olor a podre.

Realmente es decepcionante el mundo que ustedes, los mayores, habían preparado para nosotros. No podíen haberlo hecho peor. No me refiero al mundo grande, sino a este pequeño mundo, a este país en el que nos corresponde vivir casi por determinación de ustedes.

Un país dividido en un millar de fracciones. ¿A cuál de estas fracciones pertenecerémos nosotros...? En los últimos años de colegio y en algunos sitios ya en primaria, empezamos a conocer el rostro de los políticos que merodeaban a nuestro alrededor para inscribirnos en sus tiendas, en sus carpas políticas. Todos tenían la misma cara, la misma mirada siniestra donde claramente se podía leer su interés personal, sus ansias de lucro, su lascivia política. Son unos miserables porque engañaron a muchos de mis amigos.

Un país vertebrado por el odio. Al trasponer los muros de este colegio, estoy casi seguro de que centenares de bachilleres nos veremos frente a frente, en trincheras o barricadas distintas, con el fusil en el brazo o con piedras en las manos, al grito de "Muera fulano", "muera sutano", "mueran los falangistas", "mueran los movimientistas", "mueran los comunistas", "mueran los militares". Serán gritos de muerte. Y así, flamantes bachilleres, nos habremos incorporado a la magna empresa de la autodestrucción nacional, del suicidio colectivo de este país. Y todo gracias a ustedes, los mayores; no sólo a los políticos, sino a los que no lo son y que permitieron la acción irresponsable y malvada de aquellos.

Así nos hallamos frente a los que ustedes llaman vida y es una pena que un discurso tan breve no me permita referirme a la herencia de espíritu cívico que recibimos, a la herencia de capital moral que hoy se nos escurre entre los dedos dejándonos absortos al comenzar nuestra vida. Perdónenme si he sido un poco amargo. Muchas gracias."

Por la copia: PAULOVICH

LA CASUALIDAD FRUSTRO ROBO DE JOYAS DE LA IGLESIA DEL CARMEN

Luis Hernán Machicado, el aprendiz de ladrón cayó en manos de la Policía en forma original. Sus nervios, el sueño y, sobre todo la casualidad, jugaron en contra de él, impidiendo que robara las joyas de las vírgenes de La Luz y del Carmen, avaluadas en 18 millones de bolivianos.

Un joven de 21 años intentó iniciar ayer su carrera delictiva en el Monasterio del Carmen, realizando allá uno de los robos más espectaculares y mejor concebidos en nuestra ciudad; pero vio frustrados sus intentos, debido al sueño, a sus nervios y, sobre todo, a la casualidad. Ahora se encuentra detenido en las celdas policiarias y espera las disposiciones finales de la Justicia ordinaria.

El proceso del robo se inició el lunes, cuando Luis Hernán Machicado, de 21 años, natural de Tarija, ingresó a la Iglesia de las Carmelitas Descalzas «Ballivián esquina Colón» decidido a perpetrar un cuantioso robo de joyas.

Para el efecto, ocultándose de los pocos feligreses que a esa hora se encontraban en el recinto, se ubicó en un confesionario, donde esperó que las puertas se cierren y todo quedara en silencio. Esperó también, pacientemente, que dos monjitas efectuaran la limpieza general de la Iglesia y aseguraran puertas y ventanas.

Luego de toda esa paciente espera, Machicado salió de su escondite. Eran, aproximadamente, las 22 horas, según relato del propio delincuente. Utilizando un puñal a manera de destornillador, quitó las joyas y piedras preciosas que adornan las imágenes de la Virgen del Carmen y de la Virgen de la Luz. Esa labor le llevó varias horas, pues se trataba de varias piezas, cuyo valor fue estimado en 18 mil pesos bolivianos.

INTENTO DE FUGA

Concluida la sustracción de las joyas, Machicado retornó a su escondite, en el confesonario, y allá se aprestó a pasar el resto de la noche. Empero, los nervios -era su primer robo- y la conciencia, no lo dejaron conciliar el sueño, razón por la que pasó el resto de la noche despierto.

A las 7.10 horas, la larga espera llegó a su fin. Machicado vio al Sacristán que se dirigía a abrir las puertas de la Iglesia. Pero sus nervios lo traicionaron y, no pudiendo esperar a que éste se retirara al interior del Monasterio, salió de su escondite y trató de ganar la puerta, ante el asombro del Sacristán que veía salir de la Iglesia a alguien que no había ingresado.

Esa sorpresa fue mayor, aún, cuando Machicado aprsuró el paso y empujó al sacristán, en procura de abrirse paso.

PERSECUCION

Entonces comenzó una persecución curiosa, por sus características. Seguido por el Sacristán, que vestía las ropas de "monaguillo", el ladrón inició veloz carrera en dirección al Banco Minero, bajando por la calle Colón. El sacristán «no muy ágil, por cierto- corría gritando:"Agarren a ese ladrón, agárrenlo, por favor". Y la distancia entre ambos iba aumentando poco a poco, ante el asombro de los transeúntes.

Todo hacía suponer que el ladrón escaparía. Pero, en la esquina del Banco Minero, un detective de la DIC, Hugo Pomar, que había presenciado la carrera, esperó a Machicado e intentó apresarlo. Este, viéndose acorralado, logró desprenderse de Pomar, y esgrimiendo el puñal que le sirviera de destornillador, huyó y se refugió en el edificio que ocupa el Instituto "Arrieta"

Y Pomar no se encontraba en la esquina del Banco Minero esperando, precisamente, que apareciera un delincuente. Por el contrario, regresaba de Miguillas donde había viajado a las 5 de la madrugada, llevando como detenidos a otros delincuentes. De esa manera, la casualidad se puso en contra del aprendíz de ladrón.

Pomar solicitó la colaboración de algunas personas para que, apostadas en la puerta no dejaran salir al delincuente. Se dirigió a las oficinas de la DIC y trajo refuerzos. Inmediatamente iniciaron la requisa del edificio.

"¡SOY POLITICO...!"

En tanto se hacían esos preparativos los perseguidores, el delincuente también buscaba una puerta de escape. En efecto, golpeó a una de las numerosas puertas de ese edificio. Le abrió una sirviente, a quien pidió le escondiera. Esta pasó el pedido a conocimiento de su patrona, quien interrogó al fugitivo. Este explicó que lo perseguían pues lo consideraban político. El ruego fue escuchado por la dama, quien ocultó al ladrón detrás del ropero de su dormitorio.

Cuando llegaron los policías, la dama les negó el ingreso. Luego de varios trámites y discusiones, por fin pudieron apresar a Machicado. Pero éste, en su afán de librarse, había ocultado, debajo del ropero, el paquete de joyas. Por ello, cuando llegó la policía, no tenía nada consigo. Luego de los interrogatorios, confesó el lugar en que había ocultado las joyas. Los policías volvieron y, de esa manera, lograron convencer a la dama protectora de que no se trataba de un político, sino de un delincuente y, lo que más preocupó a la señora, de un sacrílego.

Ahora, Luis Hernán Machicado se encuentra detenido en las celdas del DIC. Sus antecedentes serán pasados a la justicia. Antes de haberse decidido por la delincuencia, el joven tarijeño había trabajado como ayudante de mecánico en Sucre y Oruro. Ayer trató de perpetrar su primer robo que, posiblemente, será el último.

Estas son las imágenes de la Virgen de La Luz y de la Virgen del Carmen, que ayer estuvieron a punto de sufrir el robo de todas sus joyas.

Solicitan auxilio para Achachicala

Miembros de la Junta de Vecinos de Achachicala piden a las autoridades comunales la realización de trabajos que despejen el peligro de derrumbes en esa populosa zona.

Las edificaciones de las calles 4 y 2, están en peligro de ser arrasadas por las avenidas que en este tiempo de lluvias socavan sus cimientos. Ofrecen toda la colaboración que puedan prestar los vecinos para los trabajos de entubamiento que deben efectuarse en esas arterias.

CHOFERES Y GRAFICOS CELEBRARON SU DIA

Numerosos actos que prepararon los chóferes para celebrar su día tuvieron que suspenderse por la intensa lluvia que cayó ayer en nuestra ciudad.

Lo único que cumplieron fue el paro de mediodía que perjudicó al público paceño Movilidades particulares tuvieron que ayudar a las personas que debían trasladarse a los lugares de trabajo.

LOS GRAFICOS

Los trabajadores gráficos, que también celebraron su día, se trasladaron en la mañana de ayer al cementerio general para depositar ofrendas florales ante la urna del Presidente Busch que hizo posible la Caja de Pensiones y Jubilaciones que benefician desde entonces a los trabajadores de imprenta. Todas sus actuaciones se realizaron la anterior semana.

NINGUNA EMPRESA RESPONDIO HASTA FECHA CONVOCATORIA SOBRE EL MUTÚN

Hasta la fecha ninguna empresa nacional ni extranjera ha respondido a la convocatoria lanzada por el Ministerio de Minas y Petróleos para la explotación de los yacimientos de hierro en las serranías del Mutún.

De acuerdo a informaciones de personeros del Ministerio de Minas, esta convocatoria servirá para demostrar el grado de interés que tine el Mutún en el ámbito internacional. Manifestaron que es muy difícil que se presente alguna empresa a esta convocatoria pese a que todavía existe un plazo de dos meses y medio. Es muy posible, según indicaron, que las únicas que puedan interesarse sean empresas argentinas.

El Ministro de Minas, ... Pereira, manifestó que ... nada oficial sobre un pr... acuerdo con la Argentina ... ese país explote el Mutún.

En días pasados, la p... gentina registró un ... dum" del Servicio de ... nes del Ejército de ese p... gido a la Secretaría de ... la Argentina, en el cual ... de negociaciones que se ... en reserva y mediante ... autoridades de ese país ... tantes del nuestro llega... principio de acuerdo ... cual la Argentina ... hierro en las serranías ... y que nuestro país pe... mo participación sólo ... ciento de lo extraído. ... los impuestos por expo... saldo, o sea el 90 por c... en beneficio de la Arge...

El Ministro Pereira ... que hasta la fecha no ... comprobarse nada of... estas negociaciones, ... se presume que hayan ... les. Se han cursado no... pecto a la Cancillería ... por posibles cartas u ... mentos que pudieran ... enviadas sobre este as...

CONFEDERACION MEDICA SINDICAL EXIGE RESPUESTA A SUS PEDIDOS

Posibilidad de nueva huelga general.

Anoche, en asamblea general la Confederación Médica Sindical Boliviana, resolvió dar un último plazo al Gobierno hasta el viernes 19, día en el que declararán huelga general si no son oídas sus peticiones de aumento de haberes.

En un pliego que presentaron a la Junta, exigen un salario mínimo vital consistente en 1.500 pesos bolivianos para las jornadas de medio día y de 3.000 pesos para los médicos que trabajan todo el día. Este aumento deberá regir en las entidades estatales y privadas del país.

En la reunión de anoche, realizada en su local de la calle Ballivián, los médicos escucharon los informes de las distintas comisiones encargadas de solucionar el conflicto de sueldos que está en marcha. También tomaron acuerdos para garantizar el éxito del paro que proyectan para el día viernes. Esperan en estos días una respuesta favorable del gobierno para dejar sin efecto la anunciada huelga general que tendría carácter nacional.

UNA MENOR EXTRAVIADA

Ha desaparecido la menor de 13 años Ricela Flores Maldonado que responde al nombre familiar de Chichi. Su desaparición se produjo antenoche mientras caminaba por la zona cercana al mercado Lanza. Vestía un abrigo azul, zapatos negros y pantalón negro.

Se ruega dar referencias al Tel. 22950 o 28651 de los familiares de la menor o a este diario, Tel. 10460 y 11125.

GUARDA DETENCION PREVENTIVA UN EXPRESIDENTE DE COMBOFIA

El Juez Instructor Primero en lo Penal, Dr. Juan Rivera Antezana, dispuso la detención preventiva en el Panóptico Nacional del Cnl. Ricardo Castañón Balallegue, expresidente del Comité Boliviano de Fomento Lanero.

El Cnl. Castañón fue quien denunció supuestas irregularidades que venían cometiendo en el seno de Combofia los principales ejecutivos de esa institución.

Debido a estas denuncias el Gerente de Combofia, Percy Aitken, y otros personeros fueron separados de sus cargos. Posteriormente y ante una amplia documentación que fue presentada por Combofia al Fiscar Ríos Anaya, este decidió iniciar acción contra el denunciante Cnl. Castañon.

INDAGATORIA

A horas diez de la ... ayer, se realizó la ... indagatoria en la cu... negó en forma absol... ticipación en los ma... tos que se le imputar... no de la misma, el ... Antezana, ordenó la de... ventiva del denuncian...

También prestó su ... indagatoria el técnico ... fla César Invernizz... dejado libre debido a ... dicios de culpabilidad.

En horas de la ta... Castañon presentó un ... diante el cual prote... injusticia cometida ... libertad provisional.

El Gerente Percy ... tará declaración in... los próximos días.

OTRA DETENCION

Rafil Miranda Pac... de Caranavi, fue dete... preventiva con mando ... dido por el mismo ... delitos de atraco en ... tativa de asesinato y ... yas de la señora Mi... vas.

SE ANALIZAN PROBLEMAS DE LA FABRICA DE CEMENTO DE SUCRE

Con la presidencia del Cnl. Jaime Berdecio, Ministro de Economía, se llevó a cabo ayer la sesión inaugural de los socios de la Fábrica de Cemento "Sucre" en el despacho del presidente de la Corporación Boliviana de Fomento.

Ante los representantes de la Universidad Mayor de San Francisco Xavier, de la Alcaldía Municipal de Sucre y miembros de CBF, el Cnl. Ernesto Vargas Guzmán, presidente de esta institución, agradeció la presencia de las personalidades chuquisaqueñas e historió los primeros años de funcionamiento de la Fábrica en el mes de Abril de 1960, cuando sólo producía 12.202 toneladas anuales hasta llegar a la anterior gestión cuando triplicó esa primera producción, con 32.448 toneladas.

Más adelante afirmó que el futuro desarrollo de la empresa exige la adopción de determinaciones que permitan la pronta ampliación de la fábrica. Dos son las razones principales que indica para justificar la ampliación Primero, elevar su productividad y segundo, elevar su producción dentro de límites económicamente razonables, para así bajar los costos de producción y poner a la fábrica a cubierto de cualquier situación competitiva que pueda presentarse en un futuro cercano.

El Ministro Berdecio presentó el saludo del gobierno para todos los asistentes a la reunión; y auguró éxito para las deliberaciones.

El Cnl. Ernesto Vargas Guzmán, explicó que el motivo de las reuniones que comenzarán hoy a las 9 de la mañana, es el de modificar la estructura económica, de la fábrica, el aporte de accionistas, que debe ser revisado, y el pago del capital fijo que exige el BID para conceder el crédito de un millón de dólares con destino a trabajos de ampliación de la fábrica. Anunció que se modificarán los estatutos de la Corporación Boliviana de Fomento para que puedan intervenir las cámaras de Industria, Comercio y Minería y dijo que se está redactando el documento jurídico para tal fin con el pensamiento de elaborar luego un proyecto de Decreto que legalice esas modificaciones.

Finalmente señaló que se están esperando los balances de todas las empresas de CBF, para organizar, seguramente en Febrero, las sociedades mixtas anunciadas por Vargas Guzmán en su discurso pronunciado en UNIAPAC.

CORO POLIFONICO NACIONAL ACTUO CON EXITO EN EL "MONJE CAMPERO"

Con un repertorio variadísimo canciones de épocas distintas y ritmos diversos, ayer se presentó el Coro Polifónico Nacional bajo la dirección del Prof. Ansgar Ocker. El concierto de gala realizado en el Cine Teatro Monje Campero mantuvo el programa con el cual participó nuestro coro en el Segundo Festival Interamericano de Coros efectuado en Viña del Mar (Chile) no hace un mes siquiera.

El Club de Leones de La Paz auspició este concierto. El Presidente de la Institución Dr. Mario Rolón Anaya, fue -por lo tanto- quién presentó el espectáculo haciendo resaltar la calidad y el esfuerzo de este grupo coral que el próximo 5 de diciembre celebrará su décimoquinto aniversario.

Al finalizar la primera parte del programa, el Club de Leones hizo entrega de premios a los ganadores de un concurso de lemas efectuado por la institución leonística en cooperación con "El Diario". Los estudiantes Alexandra Salinas, Jorge Hidalgo y María Luisa Lizón Barrero recibieron sus premios en medio del aplauso del público que, a pesar del mal tiempo, se dio cita en el "Monje Campero".

La primera parte del programa registró polifonía sacra y renacentista profana. El coro dirigido por el Prof. Ocker descolló al interpretar "O vos omnes", del barroco boliviano y "Di perra mora", del cancionero de Medinaceli.

En cambio, la segunda parte resultó dispar debido a la selección del repertorio que contempla canciones mediocres como "El cazador" y "Mañana es domingo" que, esta última y a pesar del contrapunto, no consiguieron convencernos del todo. En "Go Down Moses", un negro espiritual de H. Burleigh, una voz del grupo de los sopranos sobresalió en partes, desbaratando el efecto místico que debe pretender alcanzar la interpretación de una pieza de este género. El coro a capella fue roto, al ser entonada una composición del brasileño Villalobos, "Rosa amarelha". Unas maracas acompañaron a las voces, dándoles calidez y ritmo. Fue una de las canciones mejor interpretadas.

El coro incluyó en su parte final una selección de música popular boliviana. Con excepción de "Viva Tarija", "Flor de Santa Cruz" y "Guadalquivir", el conjunto de piezas nacionales nos pareció pobre. En cuanto a la actuación del Coro Polifónico Nacional excelente.

CIAP COOPER... COMISION NAC...

El Representante ... en Bolivia, Gastón ... ha recibido una com... blegráfica de Washi... da por el Dr. Carlos ... tamarría, Presidente ... Interamericano de l... ra el progreso, medi... solicita transmitir ... mente creada Comi... de Alianza para el ... complacencia y dese... ción para alcanzar ... en sus labores.

SERA CONCLUIDO REMODELAM... DE PLANTA FUNDIDORA META...

La remodelación de la planta fundidora METABOL, cuyo costo fue calculado en $us. 136.227.32 se halla concluida casi en su totalidad. Sin embargo, sólo se utilizará el cincuenta por ciento de dicha suma, en vista de que la maquinaria que debía haber sido importada, ahora se la fabrica en las maestranzas de METABOL que cuentan con un horno para fundición de hierro, en el que se moldearán las piezas necesarias.

El Ing. José Miguel Velasco, Presidente del Banco Minero, fue quien proporcionó la indicada información al comentar el editorial de un órgano de prensa, que en días pasados hizo un análisis de METABOL. "Posiblemente y según las informaciones de auditoría efectuadas por Artur & Yung, la fundición ha debido ser hasta 1964 el pozo de airón, pero a partir de 1965, METABOL, después de la prueba de las cien toneladas, es una e... rentabilidad se hall... zón por la cual, e... financiar su remode...

Prosiguiendo sus ... el Presidente del B... dijo: "Una vez conc... bajos de remodelac... BOL, la fundición d... rentable y se esper... tener entre once y ... de dolar por libra ... el mercado mundial".

EN TIPUANI

Los ingenieros de ... ro que se encontra... retornaron de esa ... pués de concluir lo... campo relativos al ... realiza para la insta... derna maquinaria ... tensificar la produc... de esa region. La ... la maquinaria se ha... asegurada.

ACTUALIDAD CULTURAL

HOY

** CONCIERTO DE CANTO EN EL PARANINFO.- La soprano Srta. Gilda Subieta Arredondo interpretará, a horas 18.30, arias de Puccini y Verdi, acompañada al piano por Don Luis Aranfbar Loaiza. El recital cuenta con los auspicios del Departamento de Extensión Cultural de la Universidad Mayor de "San Andrés".

** El lic. Guillermo Kornfield dictará una conferencia sobre "Antropología aplicada y lingüística". El acto se realizará en el aula libre "A" de la Universidad, a horas 18.30. El curso sobre Antropología que desarrolla el profesor alemán está patrocinado por el Departamento de Extensión Cultural de la UMSA.

** "Los cuatrocientos golpes" se llama la película que Cine Club Luminaria presentará hoy, a horas 18.30, en el teatro del Colegio La Salle. El film de Truffaut reúne a Jean-Pierre Leaud, Claude Maurier, Albert Remy y Guy Decombe en los principales papeles.

** GALERIA DE ARTE "NAIRA", Calle Sagárnaga 161 (interior) - Luis Zilveti continúa exponiendo catorce óleos.

** GALERIA DE ARTE "BANET", Calle Loaiza -- Oleos y acuarelas de René Reyes Pardo.

** TEATRO MUNICIPAL -- Continúa representándose en funciones de tanda y noche la revista musical "Caravana de España", dirigida por Doña Brígida Forgnone.

MAÑANA

** El Lic. Kornfield proseguirá el curso sobre Antropología que actualmente dicta en la Universidad. Hablará sobre "El origen del hombre".

AYER

** La Cámara Oficial Española de Comercio auspició la proyección de tres documentales en la Casa España.

** El Coro Polifónico Nacional, dirigido por Ansgar Ocker, se presentó en el Cine Monje Campero interpretando canciones sacras y folklóricas.

** El conferenciante Gerardo de Avila pronunció una conferencia sobre asuntos latinoamericanos en el paraninfo universitario. La disertación del profesor cubano fue auspiciada por el Círculo Bíblico Universitario, conjuntamente con Acción Universitaria Evangélica "Pablo de Tarso".

NOTAS

** Se anuncia para el próximo miércoles 24, en función de tanda, la actuación del Teatro Experimental Universitario, el cual representará "Fiebre del Heno", de Noel Coward. La función se llevará a cabo en el Teatro Municipal.

PROYECTAN REGLAMENTACION DE LA LEY DE COOPERATIVAS

Ha sido presentado al Ministro de Asuntos Campesinos y al Director Nacional de Cooperativas, un Proyecto de Reglamentación de la Ley de 13 de septiembre de 1958, para complementar el régimen jurídico existente en materia de cooperativas.

El proyecto consta de 476 artículos distribuidos en siete títulos, y que a su vez se subdividen en diferentes capítulos.

El proyecto tiene en cuenta los distintos aspectos que plantea la realidad boliviana, las variadas características que ofrecen las entidades agrícolas, mineras, de ahorro y crédito, vivienda y las actuales deficiencias de orden jurídico que se originan en la ausencia de normas reglamentarias.

PROYECTISTA

La autora del Proyecto es la Dra. Leticia Fajardo de Perelman, abogado del Departamento Legal de la Dirección Nacional de Cooperativas. La Dra. de Perelman ha estudiado el proceso del cooperativismo en Bolivia, que coincide con la creación de la Dirección Nacional, las dificultades y contradicciones actuales, las perspectivas de un desarrollo de este movimiento y el desajuste determinado por una imperfecta instrumentación legal.

TECNICOS PEDAGOGOS AUN NO OBTUVIERON SU RECONOCIMIENTO

Los veintidos alumnos egresados del Instituto Superior de Pedagogía que se fundó en junio del año pasado, visitaron ayer esta Redacción para informar que hasta la fecha no han logrado que se les reconozca como técnicos en investigaciones pedagógicas. Por esa razón «dicen» no pueden poner en práctica los conocimientos adquiridos en trece meses de estudio.

Los egresados que obtuvieron una beca de cuarenta dólares mensuales financiada por UNICEF, consideran que todo ese dinero invertido debe rendir algún provecho al país.

CONCURSO SOBRE LA VIDA Y LA OBRA DEL MARISCAL SANTA CRUZ

La Academia Nacional de Historia del Perú ha convocado un concurso sobre la vida y obra del Mariscal Andrés de Santa Cruz, que está abierto para escritores nacionales y extranjeros.

Se ha establecido un premio de 20.000 soles para el ganador de dicho certamen, y el plazo de entrega de los ensayos concluye el 25 de septiembre de 1966.

El Jurado Dictaminador estará integrado por los distinguidos historiadores peruanos Doctores Jorge Basadre, Alberto Tauro del Pino, Félix Denegri Luna y José Agustín de la Puente.

EL SINDICALISMO

SU INTERPRETACION SU UTILIDAD SU ORIENTACION

FORO organizado por U.N.I.A.P.A.C.

Participan: Ministerio de Trabajo y Seguridad Social
Confederación de Empresarios Privados de Bolivia
Sindicatos

Viernes 19 de noviembre a hs. 6:30
Paraninfo de la U.M.S.A.

Durante la inspección de ayer, el Alcalde comprobó que, pese a las medidas adoptadas, existe peligro de que las lluvias ocasionen daños a la ciudad, como puede verse en las fotografías. A la izquierda, un sector de la zona Los Andes, donde se construye el puente Abaroa, el talud ofrece el peligro de deslizamiento con peligro para las numerosas viviendas construidas en la parte alta. En el otro gráfico, zona de Tembladerani, la canalización de un riachuelo está inconclusa.

EL ALCALDE VERIFICO QUE EXISTE PELIGRO DE QUE LA CIUDAD PUEDA VERSE AFECTADA POR LAS LLUVIAS

as medidas de previsión todas por la Municipalidad para época de lluvias, han evitado los aguaceros que ya duran o más de 48 horas causaran ios a los barrios en que toía no se han completado las as de alcantarillado y canalizaciones. Esto fue comprobado ayer por el Alcalde interino, José López Córdova, quien, no obstante y ante la amenaza que se cierne sobre algunas zonas, tomó disposiciones durante la visita de inspección que realizó a diferentes sectores de la ciudad.

El Alcalde hizo esa visita en compañía de técnicos municipales y representantes de la Guardia Nacional y del Cuerpo de Bomberos, con quienes se estableció un plan conjunto para coordinar esfuerzos en caso de producirse daños en la ciudad.

La inspección fue efectuada a la zona de Vino Tinto, donde el riachuelo San Juan constituye un factor de peligro, habiéndose comprobado un deslizamiento de proporciones en la parte alta de la calle Beni. En Alto Achachicala se descubrió la acumulación de material de arrastre que ha obstruído las cunetas de desagüe y que en cualquier momento puede convertirse en mazamorra. En las proximidades de la Fábrica de Goma "Beni", el Alcalde encontró la existencia de una inundackón con aguas provenientes de una canalización.

La Portada, en las faldas de El Alto, también se halla amenazada, como en años anteriores por riadas y mazamorras. El Tejar, que también se halla amenazado, cuenta ahora con plantaciones de 350 árboles que evitarán deslizamientos de tierras.

En resumen, la inspección sirvió para verificar que, si bien las medidas ya adoptadas han prevenido desastres, éstos pueden producirse en cualquier momento en vista de que la mayoría de obras en las zonas denominadas "negras" no están concluídas ni consolidadas.

UTORIDAD CONSIDERA ILEGALES LAS OTAS DE CARGO CONTRA LA RAILWAY

El Subsecretario del Ministerio obras Públicas, refiriéndose la resolución aprobada por el imer Congreso de Estudiantes Ingeniería, en la que se denun-

cia la existencia de Notas de Cargo contra la Railway por un millón y medio de libras esterlinas, declaró: "Los estudiantes de Ingeniería se hallan mal informados, no existe ninguna base legal que justifique la ejecución de dichas notas de cargo, puesto que la elevación de fletes en la sección chilena de acuerdo a convenios vigentes, es establecida mediante decretos que deben emanar del Gobierno de Bolivia". Asimismo comunicó que está preparando un informe detallado del asunto para hacerlo conocer oportunamente.

GRUPOS ELECTROGENOS

La Dirección General de Radiocomunicaciones ha solicitado autorización al Ministerio del ramo, para adquirir cinco nuevos grupos electrógenos destinados a renovar los actuales en servicio en las localidades de San José de Chiquitos, San Ramón (Beni), Bermejo, Puerto Rico y San Ignacio de Moxos.

Obsequio a la Universidad

n días pasados se llevó a cabo la Escuela Técnica de la UMSA significativo acto en el cual Arquitecto Renê Villavicencio entrega de un aula completente remodelada con recursos su empresa constructora "Rellí", como reconocimiento y titud a la casa de estudios le proporcionó su profesión. El Rector de la Universidad, tiempo de agradecer la actitud ing. Villavicencio, puso como mplo para que los egresados todas las facultades imitasen esta manera, dijo, se salda deuda para con la Universi-

PIMENTEL PIDE A LA JUNTA LIBERTAD PARA LOS CONFINADOS Y MEJORES "PRECIOS DE CONTRATO"

DENUNCIA A LOS POLITICOS DE LUCHAS UNICAMENTE POR "TOMAR EL CONTROL DE LAS DIRECCIONES SINDICALES", SIN QUE LES INTERESEN LOS PROBLEMAS SINDICALES.- PIDE TAMBIEN EL RETIRO DE LAS TROPAS MILITARES EN LAS MINAS, A FIN DE GARANTIZAR LA LIBRE SINDICALIZACION DE LOS TRABAJADORES.

Irineo Pimentel ha solicitado a Presidentes de la Junta que se ga en libertad a los trabajado- mineros que se encuentran finados en algunas localidades interior del país y, además, e se estudien nuevos precios de ntrato. Al propio tiempo, hace análisis de la situación actual las minas, sindicando a los "Co- ités Clandestinos" y a la serie ofrecimientos que hacen "enti- des políticas y estudiantiles de peración en la lucha por sus rindicaciones", de ser culpa- s de haber confundido a los tra- adores y haber destrozado el vimiento obrero.

IRINEO PIMENTEL

Para hacer conocer sus planteamientos, Irinéo Pimentel dirigió s cartas a los Mandatarios. La imera, fecha en 10 de noviembre, lleva lugar de procedencia. La unda está fechada en 12 de nombre y procede de Oruro. Las cartas fueron dadas a conocer la Dirección de Prensa e Inmaciones de la Presidencia de República.

Irineo Pimentel fue declarado en s pasados, "traidor a la clase bajadora", por los mineros de to XX, en una reunión efectuada el interior de la mina sección ta, bajo la presidencia de File- n Escobar. Para declararlo aidor" a su ex-dirigente, esos bajadores esgrimieron la acusi- ón de que éste se había "en- gado" a la Junta Militar y ac- ha siguiendo las consignas ofi- les. Ello se debió a la sugeren- que hizo Pimentel a los traba- ores, en sentido de organizarse sindicatos, acatando las disposi- nes que, al respecto, emitió la ta Militar, para desde esas or- izaciones sindicales pelear tra las medidas gubernamenta-

LIBERTAD A CONFINADOS

En su primera carta, fechada el del presente, Pimentel comien- recordando a los Presidentes "en muchas oportunidades y, bre todo en los últimos tiempos, han referido ustedes a la necesaria pacificación nacional que debe existir en el país para lograr, a breve plazo la anstada constitucionalización".

"Los trabajadores mineros —añade— consideramos que esas palabras tienen que tener un respaldo de seriedad con los hechos que demuestren los gobernantes y, por ello, solicito la libertad de todos mis compañeros mineros detenidos y confinados por la Junta Militar de Gobierno, por el solo hecho de haber reclamado mejores condiciones de vida para la sufrida clase trabajadora".

Destaca más adelante que dichos trabajadores están confinados en "zonas insalubres", estando enfermos "casi todos del mal de mina", razón por la que deben ser tratados "más humanamente".

SITUACION ACTUAL

En la segunda carta, fechada el 12 del presente y procedente de Oruro, Irineo Pimentel comienza por hacer un análisis de la situación actual en las minas. "Los trabajadores mineros del país -dice al respecto- se encuentran confundidos por las promesas de los personeros del Gobierno, por la solidaridad y ofrecimientos de entidades políticas y estudiantiles de cooperación en la lucha por sus reivindicaciones, que algunos de ellos aparecen en las minas, bajo el denominativo de 'comités clandestinos", en cuyas organizaciones no tienen participación los trabajadores. Esta labor anti-obrera ha destrozado a los trabajadores. Los partidos políticos tienen nada más que un solo objetivo: "El de tomar el control de las direcciones sindicales", sin interesarles el problema de los trabajadores; éstos, a la fecha, no ofrecen planteamientos concretos, esgrimiendo sólo el problema salarial, como una excelente bandera política para su campaña proselitista".

MOTIVOS DE LUCHA

Añade la carta del dirigente minero: "Los trabajadores luchan por lograr una absoluta libertad para el movimiento obrero, luchan por el reconocimiento de sus dirigentes elegidos en forma democrática, sin presión gubernamental, luchan por la independencia sindical del Gobierno y de los partidos políticos, luchan por la reposición de sus salarios y, en diálogos con el Ministro de Trabajo, personeros de COMIBOL y últimamente con ustedes, han demostrado que sus peticiones son justas. Los personeros han comprobado el trato inhumano que dispensa COMIBOL a sus trabajadores".

Afirma Pimentel que por todas esas circunstancias, los trabajadores han aceptado la última propuesta de COMIBOL. En ese sentido, anota que "los mineros exigen al Gobierno "garantías" para el movimiento obrero, con el retiro de las Fuerzas Armadas, pero el Gobierno, al negar esas solicitudes, coincide con los que están interesados en impedir que los trabajadores se organicen en forma democrática".

PRECIOS DE CONTRATO

En la parte central de la nota, destaca que "los precios de contrato para los de interior mina, solamente se pueden hacer sobre las siguientes alternativas: Primera.- Aumento del 50% a todos los precios de contrato en actual vigencia y pago por chasqueo de mineral y demás trabajos adicionales. Segunda.- Aumento del 40% a todos los precios de contrato en actual vigencia, más los incentivos ofrecidos por COMIBOL y pago por chasqueo de mineral y demás trabajos adicionales.

"Además -sigue el documento- debe propenderse a la revisión de los sueldos de los trabajadores de mano de obra calificada que injustamente fueron rebajados en sus sueldos". Para reforzar ese argumento, Pimentel hace notar que esos obreros son especializados en mecánica, tornería, carpintería, electricidad, etc., y que, paradójicamente, mientras a ellos les rebajaron salarios, a los técnicos, ingenieros y secretarios, no los molestaron en ese sentido. "Estos trabajadores de mano de obra calificada -concluye- deben ser acreedores de por lo menos un aumento del 40% si realmente se quiere hacer justicia".

MINISTRO DE DEFENSA SE ENTREVISTO CON JEFE MILITAR ALEMAN

Bonn, Alemania, 16 (AP) El Ministro de Defensa de Bolivia, General Hugo Suárez Guzmán, fue recibido hoy por el Inspector General de las Fuerzas Armadas de Alemania Occidental, General Heinz Trettner.

El encuentro tuvo lugar en el Ministerio de Defensa. Ambos militares discutieron temas castrenses, según un portavoz oficial que rehusó extenderse sobre el tema.

Suárez Guzmán arribó a Bonn el 13 del corriente.

Dictarán charlas para bachilleres

La Federación Universitaria - Local ha anunciado que auspiciará charlas de orientación vocacional para los Bachilleres de este año.

Las charlas que serán dictadas en forma de cursillos se efectuarán entre el 10 y el 20 de diciembre próximo.

Dirigientes de la FUL manifestaron que es necesario orientar a los bachilleres en sentido de la profesión que han de escoger. Indican que la mayoría de los fracasos en los primeros cursos de las diferentes facultades se deben primordialmente a que los estudiantes se han equivocado de profesión.

La lentitud judicial impide sanción de los culpables, según la Comisión Investigadora Nal. que cumplió un año

La Comisión Investigadora Nacional, que ayer cumplió un año de existencia, ha realizado una labor que responde a los propósitos de la Junta Militar de Gobierno, aunque no ha cumplido plenamente los objetivos deseados, como la aplicación de sanciones a los culpables, debido a la lentitud del mecanismo judicial y a la falta del suficiente número de juzgados. Así se ha expresado ayer ese organismo, que se encuntra presidido por el Cnl. Humberto Costas, al hacer el balance de un año de labor.

La declaración entregada con ese motivo, señala: "Por encima de toda crítica que pudiera surgir del análisis de los actos de Gobierno de la H. Junta Militar, no se puede desconocer el gran mérito de haber liberado al pueblo boliviano de la tiranía imperante en el doble sexenio, devolviéndole la libertad de la que se vio privado por obra de un grupo de personas inescrupulosas que engañaron a todo el país, incluyendo a sus propios partidarios".

Señala que, como paso trascendental encaminado al reordenamiento institucional y al saneamiento moral del país, la Junta creo la Comisión Investigadora Nacional para cumplir la histórica y delicada misión de encarar la investigación exhaustiva de los actos delictivos cometidos en tan largo período de gobierno, en plano de absoluta imparcialidad y con precisión de cualquier consideración de orden político, para señalar a los culpables que atentaron contra la dignidad humana y la economía del Estado y de los particulares.

Agrega que la Comisión, al haber mostrado ante la opinión pública la magnitud de los daños morales y materiales inferidos a la Patria por aquellos ciudadanos que hicieron de la función pública su fuente de enriquecimiento ilícito y que ultrajaron la dignidad humana, ha sentado también el saludable precedente de romper toda impunidad y demostrar que los delitos contra el bien público o los derechos del hombre, acaban por ser conocidos y repudiados.

La Comisión Investigadora, aparte de los informes ya publicados y entregados al veredicto de la justicia y de la Historia, ha anunciado haber concluido la redacción de otros cincuenta informes documentados, que serán entregados al conocimiento público. Finaliza la declaracion indicando que a través de esos documentos, que constituyen elementos de juicio, la opinión pública podrá formar criterio definitivo "sobre los desmanes perpetrados por elementos que abusaron del poder durante la prolongada vigencia de un régimen político de amarga memoria".

Gral. Barrientos retornará hoy por carretera a La Paz

El Gral. Renê Barrientos Ortuño retornará hoy a La Paz por carretera si las condiciones atmosféricas impiden que el avión presidencial despegue del aeropuerto de Cochabamba, ciudad en la que se encuentra desde el lunes esperando que se despeje el tiempo para poder volar a la sede del Gobierno.

La ausencia del Gral. Barrientos del Palacio de Gobierno, aunque ha tenido la virtud de bajar el termómetro de las tensiones políticas, como se observó en los dos primeros días de esta semana, por otra parte ha sido sentida ante el hecho de que su presencia en la sede del Gobierno es imprescindible para resolver determinados problemas de Estado cuyas responsabilidades debe compartirlas con el Gral. Alfredo Ovando Candia.

Uno de esos problemas es el relacionado con el crédito de 150 millones de dólares gestionado en Europa. La llegada del Gral. Barrientos permitirá que se revelen los resultados de esa negociación, que han sido ya informados al Gral. Ovando, puesto que ambos Presidentes harán conocer a la prensa, como ya se anticipó oficialmente, el informe prestado por el Secretario General de la Junta, Marcelo Galindo.

El mal tiempo también ha impedido el regreso de los Ministros de Obras Públicas y de Gobierno, en ejercicio interino de la Cancillería, Cnl. Sigifrido Montero Velaso y Tcnl. Oscar Quiroga Terán, respectivamente, del personal de la Dirección de Protocolo del Ministerio de Relaciones Exteriores, otras autoridades de gobierno y de periodistas, todos los cuales se encuentran en Santa Cruz a la espera de que mejore el tiempo.

Acción Marítima pide la confiscación de bienes de la Bolivian Railway

El Centro de Acción Marítima se opone al pago que demanda The Bolivian Railway por transferencia de ferrocarriles y pide que antes de abonar las cretidas sumas que solicita, se "le ajuste el escandaloso negociado que hizo durante 55 años vendiendo aguas de propiedad nacional por un monto de 44 millones de dólares" Agrega que hay que proceder a la confiscación de sus bienes e instalaciones, hasta tanto responda por ese negociado y revierta las fuentes hidrológicas del Silala.

La mencionada entidad cívica -que fue la primera en dar la voz de alerta por el uso arbitrario de las aguas del Lauca- ha rechazado la calificación de precipitada a la denuncia que hizo contra The Bolivian Railway por el desvío arbitrario de las aguas de las vertientes del Silala y su venta a Chile, por cuyo concepto afirma que se benefició dicha empresa ferrocarrilera con la suma de 44 millones de dólares. Acción Marítima, dirigida por Gastón Velasco y Luis Llanos Aparicio, por el contrario, ratifica e insiste en su denuncia.

En un nuevo documento, dicha entidad cívica señala que los llamados a tener dominio completo sobre cuestiones técnicas, son los organismos oficiales y que, de consiguiente, no considera necesaria una reunión en la que Acción Marítima tenga que hacer demostraciones técnicas. Aporta, más bien, detalles complementarios de su denuncia e indica que en 1908, el súbdito inglés Josías Harding, ingeniero de la Railway a quien califica de enemigo mortal de Bolivia, se percató de la existencia de las vertientes del Silala y realizó drenajes y obras de ingeniería que aumentaron el volumen de las aguas para desviarlas hacia Chile. Afirma que estos trabajos están a la vista y que pueden ser advertidos por cualquier persona. Refuta al Ministro de Obras Públicas y dice que es infundada su opinión de que las aguas pertenecen a la cuenca del Pacífico.

La denuncia concreta que las 80 vertientes -ojos de agua- están colectadas por acequias y zanjas que van a un canal matriz que vacía las aguas a una represa de 30 metros de largo, 10 de ancho y 5 de fondo, con capacidad para 200 metros cúbicos y dotada de un sistema de filtros. La represa y las otras obras están construidas en territorio boliviano, desde donde cruza a soberanía chilena hasta otra represa a 10 kilómetros. Una carretera une esta obra con Calama, teniendo Chile instalado un puesto cerca de las vertientes con soldados del Ejército de Chile y línea telefónica.

Acción Marítima informa que el 17 de agosto informó al Consejo Supremo de Defensa de los antecedentes jurídicos e históricos del abuso cometido por la Railway y que al no ser patriótico callar tan grave delito cometido contra Bolivia, ha visto la necesidad de tomar la iniciativa haciendo pública su denuncia.

De izq. a der.- Los expertos de UNESCO en Bolivia Roger Leguin y Luis Alberto López, los comisionados Rodolfo Barón Castro y Giovani Gozzer, y Gamaliel Cabezas, otro experto de ese organismo.

OVANDO CONSIDERA SENSATOS PEDIDOS QUE HACE PIMENTEL

El Presidente de la Junta Militar, Gral. Alfredo Ovando Candia, considera "sensatas" las dos cartas que dirigió a los Presidentes el dirigente minero Ireneo Pimentel, en las que solicita libertad para los confinados, mejores precios de contrato y retiro de las Fuerzas Armadas de los distritos mineros.

Consultado al respecto, el Primer Mandatario señaló ayer: "Las considero sensatas. Es lógico que un dirigente pida por el bienestar de los trabajadores. En cuanto a la libertad de los confinados, eso se inició ya en Yapiroa y continuará. Respecto a los precios de contrato, eso está en estudio en la COMIBOL. Su sugerencia puede que sea valiosa. No sé, aún, las repercusiones que puedan tener en lo económico", concluyó.

El Presidente de Chile y un libro de Samuel Mendoza

El Presidente de Chile, Eduardo Frei Montalva, dirigió una nota de agradecimiento al periodista Samuel Mendoza por el envío de su libro "El aislamiento de Bolivia", que expresa: "le agradece la gentileza que ha tenido al enviarle un ejemplar de su obra titulada "El aislamiento de Bolivia", le ruega aceptar, junto con su agradecimiento, las expresiones de su alta consideración y estima".

El libro del colega Mendoza, editado en Cochabamba, contiene el texto de conferencias pronunciadas en Santiago de Chile y en el país, acerca de los múltiples problemas que enfrenta nuestro país a raíz de su aislamiento interno e internacional. La tesis fijada por Samuel Mendoza es la de buscar solución a los problemas internacionales de acuerdo a las necesidades de cada país, por el camino de la amistad siguiendo la corriente del verdadero panamericanismo.

Es halagador que el Mandatario chileno haya prestado atención al trabajo del colega Mendoza, cuando se habla de una posible reanudación de relaciones diplomáticas entre Bolivia y Chile.

COMISION DE UNESCO EVALUO AVANCE EDUCATIVO DEL PAIS

Dos personeros de una comisión de la UNESCO que está evaluando la ejecución del Proyecto principal de extensión y mejoramiento de la educación en América Latina, cumplieron su cometido en La Paz durante dos días.

El Dr. Rodolfo Barón Castro y el Sr. Giovanni Gozzer, en jira por algunos países del continente se reunieron en La Paz con los Ministros de Educación, de Asuntos Campesinos y participaron de reuniones de trabajo con ejecutivos de los organismos educativos nacionales.

El proyecto principal para el mejoramiento educativo en el continente ha sido puesto en práctica en 1956 por la UNESCO con una duración de diez años, programa que está llegando a su conclusión.

En base a esta evaluación, se conocerá la bondad del proyecto y la medida en que los pueblos y gobiernos han contribuido a elevar su nivel educativo.

El Dr. Barón Castro, de vasta trayectoria en el campo cultural de su patria, El Salvador, conversó ayer con PRESENCIA expresando que su jira tiende principalmente a precisar ciertos detalles acerca de lo realizado en los últimos diez años. No es experto de la UNESCO, pero le ha sido encomendado la responsabilidad de evaluar cuanto se ha hecho a través del ambicioso programa educativo con la asistencia de la UNESCO.

En junio próximo se realizará en Buenos Aires una conferencia continental de Ministros de Educación, ocasión en la que considerará una ampliación del proyecto educativo. En noviembre de 1966 se realizará la Conferencia General de Educación, con asistencia de los 119 Estados miembros de las Naciones Unidas, en la cual se definirán nuevos planes.

PROGRESOS

Barón Castro, advirtiendo que aún no se puede conocer el resultado de la evaluación, se adelantó en señalar que el proyecto de UNESCO ha sido para los países latinoamericanos un elemento que ha servido para impulsar el desarrollo educativo y que cada país ha realizado esfuerzos para aproximarse a los objetivos trazados. Unos países han podido avanzar más que otros. Considero -dijo- que se ha dado un paso positivo en diez años en el avance de la educación de nuestros pueblos.

De acuerdo a los estudios realizados por organismos internacionales, la búsqueda del mejoramiento de los niveles de vida colectiva ha inducido a los países latinoamericanos a preocuparse por alentar los planes de educación. Hoy ya no se duda de que la educación es factor del desarrollo económico; tomando las palabras de Theodore W. Schultz, la educación como fuente de desarrollo económico es uno de los caminos que conducen a la abundancia característica de la agricultura y la industria.

Las dos comisiones continuarán hoy su jira por otros países latinoamericanos.

POSIBILIDADES FAVORABLES PARA AMPLIAR PLAN DE COLONIZACION

Después de haber realizado una inspección por la Zona de Alto Beni, el Jefe de la Misión de Colonización del BID, Ing. Máximo Tomás Rodríguez, declaró que se siente satisfecho por el desarrollo del programa, pero que no obstante, aún queda mucho por realizar.

De acuerdo a informaciones proporcionadas por el Ing. Rodríguez el programa de colonización del Alto Beni, se ha extendido hacia la zona de Sararía en el noroeste y posiblemente se ampliará hacia el valle del Inicua, previa autorización del Banco Interamericano de Desarrollo, con lo cual se lograría un asentamiento de aproximadamente mil ochocientos colonos.

El potencial de recursos económicos de la Zona de Alto Beni que también comprende el valle de Quinquibey y hacia el suroeste el de Securé, permite asegurar en principio, la localización aproximada de futuras áreas de desarrollo para planes de colonización. El personero del BID, considera que la posibilidad de desarrollo del valle de Quinquibey, dependerá de la construcción de un camino carretero de aproximadamente noventa kilómetros hacia la zona de Sararía, actualmente atendida por el programa de colonización CBF-BID. La construcción del indicado camino podría hacerse con un aporte del gobierno boliviano, a través de organismos internacionales como AID o inclusive dentro de la propia solicitud para el nuevo préstamo de colonización que se haga al BID.

El Ing. Rodríguez recalcó: "Es interés de la Misión de Colonización del BID en Bolivia, continuar cooperando con el desarrollo de sus programas y sugerir la posibilidad de nuevos préstamos con estos fines".

BOB KENNEDY EN CHARLA CON UNIVERSITARIOS CHILENOS RECONOCIO ERRORES DE LOS EE. UU.

SANTIAGO, NOV. 16 (INTER PRESS SERVICE)-- Un Bob Kennedy demasiado político y muy cuidadoso de su posición personal dentro de los Estados Unidos, defraudó al estudiantado universitario chileno que pedía con él un diálogo en su gimnasio de básquetbol de la capital chilena. Dos mil estudiantes, en su inmensa mayoría demócratacristianos, abuchearon y aplaudieron a Robert Kennedy, que seis horas antes había abierto su personalidad a la opinión pública chilena en una insípida conferencia de prensa.

Un discurso con muchos elogios a la realidad política del país visitado y una encendida arenga literaria dirigida a los "líderes del mañana", "como llamó a la juventud universitaria, fue el punto de partida de esta especie de foro público. Y ese discurso de veinticinco minutos de duración, fue la repetición de afirmaciones bastante conocidas y frases laudatorias que generalmente se conocen en la abundante literatura dejada por John F. Kennedy. Los estudiantes lo escucharon calmadamente y guardaron silencio cuando concluyó.

Algunos diálogos de Kennedy con los universitarios chilenos fueron estos:

Pregunta: Chile es parte del "sector de influencia" de los Estados Unidos. Creemos que el progreso en América Latina se basa en la independencia que nuestros pueblos puedan alcanzar respecto de USA, ¿o debemos esperar violencia para lograrlo?.

Respuesta: "Creo firmemente, y represento aquí el pensamiento de los Estados Unidos, que ellos quieren que Chile y América decida cual será su propia política. Es natural que al respecto hayan desacuerdos. No creo que Estados Unidos no tenga gran parte de culpa en todo lo que sucede. En algunos casos hemos ejercido demasiada influencia en algunos países de América Latina, pero creo que este no es el caso de Chile. En suma, creo que hay que crecer sin mirar lo que hace Estados Unidos".

Pregunta: ¿cual cree usted que debe ser la política de su país si el comunismo ganase por las vías democráticas el poder en algún país latinoamericano?.

Respuesta: "En primer lugar, creo que no habría gran alegría en las calles de Estados Unidos.. pero creo que es muy poco probable que el pueblo vote en alguna parte por los comunistas. Si en Chile esto ocurriera, o en cualquier parte de América, estoy seguro que Estados Unidos no intervendría".

Pregunta: El poder político de Estados Unidos está influenciado por grupos como es el caso del acero y del petróleo. Se dice que estos grupos fueron los causantes de la muerte de su recordado hermano. ¿Es posible que Estados Unidos colabore con el progreso de América Latina si estos grupos son controlados dentro de vuestro país?.

Respuesta: "Estimo que hay corporaciones en los Estados Unidos que tienen mucho poder. Esto es cierto para diversos tipos de actividades: empresariales, empleados, industriales, etc. Creo que la existencia de instituciones libres ha ayudado a ello, pero también estoy seguro que las compañías que ustedes mencionan no ejercen el poder que ustedes creen. Desde luego, nada tuvieron que ver con el evento del 22 de noviembre de 1963".

Pregunta: La actitud de Estados Unidos frente a Santo Domingo, ¿significa que su país no está de acuerdo con los movimientos populares?.

Respuesta: "Estados Unidos no tiene intervenida ahora la República dominicana, y tal como lo denuncié en el Senado de mi país, se cometió un grave error al intervenir allí. Pero la situación no es tan sencilla como se cree y no puede juzgarse a Estados Unidos por este solo hecho. Estados Unidos no se va a quedar en la República Dominicana. Lo que estamos haciendo es arreglar la situación para que hayan elecciones libres. El que más se oponía a esto era el ex mandatario Juan Bosch. Ahora el está actuando políticamente en su país y seguramente será candidato en los comicios próximos. Esto significa que hay libertades y Estados Unidos se compromete a guardarlas. Nos iremos de la Isla.

Pregunta: Su gobierno propicia gobiernos "de facto" en América Latina. La filosofía de la revolución en libertad del Presidente Frei condena esto. ¿Como se conjugan ambas cosas?.

Respuesta: "Si se refieren a la intervención de 1961 en la República Dominicana en contra de Trujillo, en donde nos apoyaron varios países., o a la de 1962 en Perú, cuando no reconocimos la Junta Militar y quitamos la ayuda, entonces les digo que estábamos y estoy en favor de las instituciones libres. de la libertad de prensa y en fin, del fundamento de la democracia".

Los estudiantes interrumpieron al senador norteamericano gritándole: "Brasil 'Brasil'. Al respecto dijo Kennedy: "Los Estados Unidos no provocaron la caída de Goulart. Ustedes podrán pensar que lo hicimos, pero no lo hicimos. No les estoy tratando de convencer. Por otra parte, yo fui partícipe del gobierno que invadió Bahía Cochinos en Cuba. No estamos por ello excentos de errores. Por eso es que los insto a que miremos al panorama general.

FESTIVAL DE LA CANCION EN VIÑA DEL MAR

VIÑA DEL MAR, Nov. 16 (INTER PRESS SERVICE)-- Federico Cabo, el ganador del VII Festival Español de Benidorm, será el invitado de honor del VII Festival de la Canción que se realizará en febrero del próximo año en Viña del Mar.

Cabo ha sido invitado para encabezar una comitiva de Benidorm, que integraran, además, el Alcalde Pedro Zaragoza, y el director de turismo Francisco Javier Gadea.

También vendrán a esta ciudad balneario - la capital turística de Chile- el animador radial Raul Matas, quién es chileno pero se encuentra en Madrid desde hace varios años cumpliendo una exitosa jornada, y Gelu, ganador del Disco de Oro de Discomanía Española. Gelu, cuyo verdadero nombre es María del Carmen rodríguez Fernandez, es en la actualidad una sensación en la Radio y Televisión españolas.

El Festival de la Canción, organizado por la Municipalidad de Viña del Mar, se desarrollará desde el 11 al 20 de febrero de 1966, y el intérprete de la canción que obtenga el primer lugar en el centro internacional tendrá como premio un pasaje de ida y vuelta a España, para que asista al festival de Benidorm y conocer la melodía premiada en Chile.

CONFERENCIA DE LA "CAIP"

Washington, (NA) - El Embajador de los Estados Unidos ante las Naciones Unidas, Arthur J. Goldberg, hablará el próximo 4 de diciembre en el banquete en que se confiere el premio anual de la paz, de la Asociación Católica para la Paz Internacional (CAIP).

Durante el banquete, el acto central de la 38a. conferencia de la CAIP, el premio de la paz 1965 será entregado al R.P. John Courtney Murray, S.J., prominente teólogo del Woodstock College de Maryland.

El tema de la conferencia será "Miseria Humana", un Reto a la Conciencia del Mundo". Prominentes autoridades católicas y no católicas en varios campos hablarán durante la reunión, que se realizará del 2 al 4 de diciembre.

"LOS CUATROCIENTOS GOLPES" EN "LUMINARIA".

Cine Club siempre atento a presentar en sus sesiones films de calidad, anuncia esta vez la exhibición de la película "LOS CUATROCIENTOS GOLPES" del famoso Director Francois Truffaut que como él mismo ha declarado el relato es autobiográfico y los cuatrocientos golpes aluden a los dolores de un chico de unos trece años, malquerido por su madre, aceptado por debilidad por su padrastro y que pese a mentir, robar, sufrir un hogar amargo, no pierde su pureza ni su integridad moral.

Este film protagonizado por Jean-Pierre Leaud, Claire Maurier, Albert Remy y Guy Decomble ha merecido el Premio de la Oficina Católica Internacional de Cine, Premio a la mejor dirección en Cannes, Premio de los críticos neoyorkinos, fuera de otras altas distinciones que sería largo ennumerar, por lo que en esta oportunidad "LUMINARIA" se permite recomendar a sus socios la asistencia a su sesión del próximo Miércoles 17, a horas 18;30 en el Colegio La Salle.

EVOCACION DE UN GRAN ESPIRITU

Por VICTOR RUIZ

De temperamento profundamente escéptico, pese a su exquisita sensibilidad - o por eso mismo-, no romaba nada verdaderamente en serio, empezando por él mismo y por todo lo que realizaba como jugando o por puro pasatiempo. En realidad todo lo que pintaba o escribía no le servía sino como una válvula de escape de las inquietudes y urgencias creativas de su espíritu, siempre tenso y recargado como un arco listo a disparar. Estoy seguro de que jamás dio mayor importancia a todo lo que hacía por que, como muy bien dice don Casto Rojas, brotaba de él con el afluir natural de una fuente que surge incontenibilmente a flor de tierra. Es seguramente por esa extrema facilidad le producir que le caracterizaba, que don Alberto no creía que estaba llevando a cabo una obra de arte de trascendencia y tal suposición le obligaba a recatarla y no dejarla conocer más que en el círculo de las personas de su intimidad. Jamás había pensado en darla a conocer al público y su decisión en este sentido fue tan irreductible que solamente ahora, a los cinco años de su muerte, ha sido posible que sus familiares organicen una exposición parcial de sus cuadros, como póstumo homenaje a su memoria. Por supuesto que los lienzos exhibidos en la Galería Municipal son apenas una parte de todos los que dejó y parece que sus herederos tienen el propósito de abrir otra muestra con otras de sus telas aún no expuestas, que será siempre interesante conocer.

De la que acaba de efectuarse, solamente se puede apuntar que ella ha servido para valorar su técnica depurada y su biforme inspiración polarizada en dos expresiones típicamente clásicas: desnudo y paisaje, que atraen al artista con paralelo apasionamiento y en las que logra algunas telas de singular maestría, dándonos la medida de su capacidad conceptiva y realizadora, que en otro medio más propicio para estas actividades habrían hecho de él un valor de relieve continental en el arte pictórico, para el que se hallaba tan generosamente dotado.

En cuanto a su labor literaria -versos, cuentos, ensayos-, tiene el denominador común de un estilo sutilísimamente irónico, teñido de inconfundible- "houmour"

Después del brillante artículo publicado en "El Diario" por don Casto Rojas en el que demuestra su garra de gran escritor, y de las luminosas y poéticas reminiscencias de Humberto Viscarra Monje aparecidas en "Presencia", parecería que ya no queda nada por decir sobre ese altísimo espíritu que fue Alberto Wilde Velasco. Pero la entrañable amistad y el profundo cariño que me unieron con él me impelen a decir algo más sobre su desconsollante personalidad y sobre su variada labor artística.

inglés, que él empleaba hasta en su charla corriente como un modo de expresarse consubtancial con su fina y bien cultivada mentalidad. Con extraordinaria facilidad para los idiomas extranjeros, poseía el ingles, el alemán, el francés, el danés y hasta el ruso, del que hizo traducciones de poemas y otras piezas literarias jamás vertidas al castellano. También manejaba con soltura el esperanto, que era la lengua oficial en que se comunicaban los "Pickwick", centro o cenáculo de amigos- todos espíritus afines- del que formaban parte Arturo y Héctor Borda, Alejandro Calderón, Alberto Villalobos, Alberto Wilde, Enrique Martín Gustavo Swenstrom, Alfredo Holt y Quintín Rivera, sobre cada uno de los cuales cabría una semblanza personal que resultaría sumamente interesante, ya que todos ellos tenían condiciones excepcionales que les distinguían en uno y otro sentido, tarea que tal vez será posible realizar en alguna oportunidad, aunque lo verdaderamente importante sería conocer el libro de memorias de los "Pickwick" escrito e ilustrado por el propio don Alberto Wilde con todo el sabor y el humor que él solo podría darle y que, por desgracia, se encuentra extraviado y sin muchas esperanzas de ser recuperado, porque su autor lo había entregado a un amigo escritor ya fallecido que no se sabe lo que hizo de él.

No sabemos si únicamente por el apellido don Alberto tenía algún remotísimo parentesco con Oscar Wilde, pero la verdad es que en su estilo literario y aún en su modo de hablar personal, como anotamos anteriormente, se complacía en emplear como aquel la paradoja y un lenguaje siempre finamente sardónico.

En cambio parece que sí era familiar del prestigioso escritor argentino Eduardo Wilde, autor de "Aguas abajo" y "Prometeo y Compañía" y otras obras de gran interés y de quien acaba de publicarse "Cuentos y Otras Páginas" en la colección de Clásicos Hispanoamericanos de la editorial de talleres gráficos Ciment de Buenos Aires. De todas maneras, es indudable que nuestro artista tenía una ascendencia espiritual quintaescenciada a la que él hizo honor tanto en la pintura como en la literatura, pues así como ha dejado un par de centenares de lienzos en todos tamaños entre copias y originales, nos legó también varios libros de distintos géneros, entre los cuales los de cuentos son, tan buenos como me decía su amigo y congénere "pinkwink" Héctor Borda, otro interesantísimo espíritu digno de la mayor atención y sobre quien pronto escribiremos algo, que esos cuentos de don Alberto Wilde lo acreditan como al máximo culto de este género en Bolivia, aunque todavía permanecen inéditos y habrá que hacer todo lo que sea necesario para publicarlos y que lleguen a conocimiento del público como una contribución de positivo valor a la literatura nacional.

¿No sería posible que el Ministerio de Educación o la Municipalidad de La Paz, en su Sección de Cultura, tomen a su cargo la edición de esas obras del gran escritor desaparecido? Llenarían así la función primordial a que se hallan destinados.

Esto es lo poco, sobre lo mucho que habría que decir de don Alberto Wilde, que dejamos escrito como una ofrenda a su inolvidable recuerdo.

(Fdo.) Víctor Ruiz

UNA PARROQUIA MODELO DE LABOR MISIONAL

La frase lapidaria del R. P. Fischer deve esculpirse en el frontispicio de todas las "Parroquias de Bolivia:" En las Parroquias de los pueblos cristianos y civilizados se ha de decidir el porvenir religioso del paganismo".

Para realizar este sagrado ideal propongo a toda la nación UNA PARROQUIA MODELO de esta labor misional y es la Parroquia de CAMIRI (Vicariato de Cuevo). Su ejemplo abre horizontes muy hermosos y dilatadísimos.

Por los Informes publicados por esta Dirección Nacional de las Obras Misionales Pontificias se ha dado conocer cómo la Parroquia de CAMIRI durante varios años ha ostentado ante la nación entera el honroso título de PRIMER CAMPEON MISIONAL NACIONAL; y aun hoy es la Parroquia que marcha en primera línea.

¿Como?

1.- Espíritu universalista.

El R. P. Ignacio Coppedé, Ofm. con toda ingenuidad me manifestó en cierta ocasión; "Cierto que el templo parroquial de Camiri necesita muchas mejoras; pero mucho más necesitan los pobrecitos paganos que no han visto ni una Cruz". Y este espíritu lo comunicó a sus feligreses.

Soy testigo de esta afirmación. En el año 1951 visité el templo de CAMIRI y ví que el altar mayor era de adobe y unos nichos sencillísimos lo coronaban. Pero el R. P. Párroco no dudaba lo más mínimo en entregar a veces unos DIEZ millones de bolivianos con la sonrisa en los labios para atraer a los "que no han visto ni una Cruz.".

2.- Espíritu de organización.

Dios le ha dado al R. P. Coppedé el espíritu de organización y donde él pone sus manos todo sube como la espuma. Dígase cómo trabajó en Tarija.

Con tino, paciencia y tenacidad tiene formados diversos grupos de personas devotas y decididas de la feligresía para que realicen su programa de una manera fácil y efectiva. Bien formados espiritualmente estos pequeños grupos, se dan las órdenes y todo marcha en todos los contornos de la Parroquia como una maquinaria perfecta.

Y en cuanto a la labor misional todos saben cómo deben actuar:

a) En todas las casas de comercio.
b) En los dos mercados públicos .
c) En la sección de empleados.
d) En el campamento de Yacimientos petrolíferos.

Para el GRAN DIA MISIONAL.

Contemplé con profunda admiración cómo los afiches grandes remitidos desde La Paz figuraban muy bien colocados en los cines, en los Colegios, en las oficinas publicas y hasta en las casas comerciales.

El R. P. Coppedé no era partidario de los sobres misionales, ni de hacer la Colecta imperada dentro del templo en las Misas. Ella se hace con más libertad y efectividad en la entrada de los tres templos que hay en CAMIRI. Se ponen dos mesas con el personal bien instruído. A todos se ruega depositar su contribución; y si alguno no dispone indica la Calle y Número donde vive, a donde se irá en los días siguientes a recoger.

Le colaboran con la más firme decisión las RR. Madres Religiosas Clarisas Franciscanas Misioneras del Smo. Sacramento, "La Vble. Orden Tercera, La Legión de María, Los Catolicos Obreros y los Cursillistas. Así se trabaja en CAMIRI.

A. H.

MICRONOTICIAS

SANTIAGO DE CHILE, 16 (AP) Un temblor de regular intensidad sacudió hoy a las 5.10 la zona de Copiapó, a unos 800 kilómetros al norte de aquí. Un vocero del Ministerio de Interior dijo que el sismo causó alarma pero no hubo desgracias personales ni daños materiales.

NACIONES UNIDAS, 16 (AP).- Los Estados Unidos pidieron hoy a la asamblea general que virtualmente garantice la exclusión de China Comunista en las Naciones Unidas al declarar obligatoria la mayoría de dos tercios en el asunto de la representación china.

NUEVA DELHI, 16 (AP).-Los Estados Unidos fueron criticados en el Parlamento hoy como ingenuos y moralmente responsables por el sangriento conflicto de la India con Pakistán. La Unión Soviética fue elogiada por el Primer Ministro Lal Bahadur Shastri y otros funcionarios como buen amigo que estuvo de lado de la India en tiempos de necesidad.

RIO DE JANEIRO, 16 (AP).- El Secretario mexicano de Relaciones Exteriores Antonio Carrillo Flores dijo hoy que su país favorecía las gestiones para mejorar el funcionamiento de la Organización de Estados Americanos, pero que México se opone a toda modificación del principio de la no intervención. Señaló que México se opondrá a la creación de una fuerza interamericana de paz, si tal proposición es presentada a la conferencia interamericana.

CARACAS, 16 (AP).- El Ministro de Interior Gonzalo Barrios dice que existen vínculos entre grupos venezolanos y extranjeros dedicados a la subversión pero se reducen a un intercambio de información y carecen de significación que justifique medidas coordinadas. En una batida reciente contra los extremistas se descubrió un depósito de armas y fueron recogidos documentos que según el gobierno eran de importancia y mostraban la relación de los guerrilleros del país con grupos colombianos.

LIMA, 16 (AP).- Informaciones llegadas hoy desde Arequipa afirman que a 75 kilómetros al norte de Juliaca, volcó un camión arrojando un saldo de 12 muertos y 38 heridos.

El vehículo, según se informó, conducía en su mayor parte a dirigentes sindicales de una mina.

Aviso de Remate

El Dr. José Tellería Ríos, Juez 3o. de Instrucción en lo Civil de la Capital, etc.

Hace saber que por providencia de fs. 27 del mes en curso, se ha señalado para el día 19 de Noviembre del año en curso a hs. 15 para el remate en subasta pública de los bienes embargados:

1 lámpara de bronce $b. 420.
1 reloj de pared $b. 300.-
1 licorera de madera $b. 190.
1 perchero de madera $b. 110.
1 calentador de madera $b. 140.
1 estufa de latón.
2 pantallas de papel.
2 pantallas de papel $b. 60.
2 lámparas de pie de madera $b. 140.
1 juego de living $b. 140.-
1 juego de muebles para jardín $b. 150.

Por tenerse así ordenado dentro del juicio ejecutivo seguido por Jorge de la Quintana contra Víctor Guachalla, sobre la base de su tasación pericial de 1.593 pesos bolivianos con la rebaja de la primera décima. Los interesados en dicho remate pueden ocurrir el día y hora señalados al Palacio de Justicia y para mayores datos a la Actuaría del Juzgado previo empoce del 5%. La Paz, 11 de Noviembre de 1965. (Fdo.) Alejandro Buitrago B., Actuario del Juzgado Tercero de Instrucción en lo Civil. - - - - -

Alejandro Buitrago B.- Actuário del Juzgado Tercero de Instrucción en lo Civil.

AVISO DE REMATE

El Dr. Edgar Oblitas Fernández, Juez Sexto de Instrucción en lo Civil de la Capital, etc.

Hace saber que por proveído de fecha 10 de noviembre del presente año, ha señalado para el remate público de un lote de terreno ubicado en la plaza Chaco del Barrio Ferroviario de 180 mts2, sobre la base de su tasación pericial de $b. 2.450 el día 19 del mes en curso a horas 16, por tenerse así ordenado dentro del juicio ejecutivo, seguido por Rafaela Callejas contra Alejandro Quispe, sobre cobro de pesos. Los interesados en dicho remate pueden concurrir el día y hora señalados, previo el depósito de ley a la Tribuna de Remates del Palacio de Justicia. Mayores informes en la Actuaría del Juzgado.

La Paz, 15 de noviembre de 1965.
P.O. del Sr. J. 6o. de I. en lo C.
René Terán F.- Actuario 6o. de Instrucción en lo Civil.

Publicaciones recibidas

SAYAÑA

(Revista de Agricultura)

En una sola entrega recibimos los Nos. 1 y 2 de "Sayaña", correspondientes al presente año.

Publicación dirigida por el Ing. Hugo Alvarez Valle tiene una presentación sobria y hasta artística luciendo en la portada una fotografía de Communications Media Branch USAID/Bolivia que muestra una niña campesina presentando un ejemplar ovino en una exposición realizada en el Altiplano.

Sin entrar en detalle en los artículos que estudian temas eminentemente técnicos en la rama de la Agricultura y de la Ganadería y que van suscritos por Moisés Zabaleta R., Gerardo Mendoza, Eduardo Machicao, Rafael Oviedo y otros, nos referiremos a algunos conceptos planteados en una nota editorial que lleva el título de "Los Problemas de la Colonización" y a las ideas que sugiere el Dr. Martín Cárdenas al responder a un cuestionario planteado por esta meritoria revista.

Evidentemente, la colonización en nuestro país es una empresa en que ha comenzado de cero, de ahí que tengo características apasionantes y que todos los problemas que ella plantea en nuestro país debemos resolverlos nosotros y sobre la marcha. Contra el tiempo

La prensa ha señalado muchas veces una de las terribles contradicciones producto de nuestra desorganización: en problemas magnos del país no tenemos una sola entidad capaz de estudiarlos o de encauzarlos o de solucionarlos; en cambio en otros-- de similar importancia-- tenemos no una, sino varias instituciones que, en su afán de resolverlos se enfrentan entre sí, derrochan energías y fondos y entrecruzan sus planes haciendo muchas veces-- sin buscarlo ni desearlo-- más complejas y dilatorias sus soluciones. Eso pasa en la colonización.

La nota editorial a la que hacemos referencia, señala otro grave punto que encierra el problema de la colonización: la falta de planificación agrícola en las áreas de colonización.

Es patente el hecho de algunos grupos asentados en centros de colonización y que pudieron superar-- a costa de grandes esfuerzos-- las primeras etapas de instalación y posteriormente de los trabajos de producción. Vencidas éstas, sus productos no tenían mercado y esa sí que fue una falta grave, no de ellos, sino de las autoridades que estaban obligadas a velar por ellos en estos aspectos de verdadera asesoría técnica.

Estos y los problemas del descuido en la conservación de bosques y suelos, la falta de cam... secundarios, etc. etc. hace... que el problema de la colon... ción en nuestra tierra es un... dadero desafío a la ciencia... los gobernantes: sociología, ... nomía, y otras ciencias deb... constituir también el bagaj... quienes la han emprendido. ... debería ser una de las obras... estras de cualquier gobierno... que es una empresa de ... do gigante y que podrá tra... mar nuestro país.

El científico boliviano Dr. ... tín Cárdenas responde en es... mero de "Sayaña" a un inte... te cuestionario. Sus sabia... puestas sugieren algunas ... ciones.

Dice el Dr. Cárdenas que ... sector agropecuario conti... hoy la máxima esperanza ... desarrollo social del país ... a la pavorosa declinación ... actividad minera". Hay un... dad en dicho pensamiento ... admite réplica, la referen... esperanza que significa la ... tación de nuestra riqueza ... cola y ganadera, pero la ... que, tal vez, daría lugar ... punto de vistas la declinación ... la actividad minera. Pareció ... bien que el momento nos ... un resurgimiento de la ... no sólo en el sector nacio... do que acaba de abrir un ... de inmensas posibilidades ... tas como en la adquisición ... grupo minero de Malmis... la reapertura de otras ... no también en el campo de ... nería privada. Con la ... de inversiones se han pre... proyectos no precisamente ... campo agropecuario sino ... minero. Esto refuerza la ... quienes sostienen que la ... continuará siendo la industria ... dre del país y que su fu... miento y prosperidad recién ... rá posibilidades para las ... industrias.

En realidad, así lo ... el científico cochabambino ... en otra parte del reportaje ... "Así, pues, en las condiciones ... tuales de nuestro desarrollo ... pecuario seguimos dependiendo ... davía de la minería para ... subsistencia económica". T... remos por muchos años.

En resumen: Una buena ... en estos números de "Sa... que comentamos. Una buena ... sentación-- como dije-- y en ... de todas y cada una de sus ... ginas la presencia de un ... que indica buena voluntad ... stas de superación en las ... nas que dirigen la actividad ... nica en el agro.

APC.

Boticas de Turno

DEL 13 AL 20 DE NOVIEMBRE

ORURO.- Colón 635.- Telf. 10624
YUNGAS.- Yungas 734.- Telf. 24127
NORTE.- Av. Armentia 549.- Telf. 22781
IMPERIAL.- Mcal. Santa Cruz 1050.- Telf. 24925
INGLESA.- Calle Santa Cruz 499.- Telf. 24486
SOPOCACHI.- Plaza España 2698.- Telf. 29979

AGENDA

PRESENCIA: Av. Mariscal Santa Cruz, esq. Colón. Casilla de Correo 1451. Teléfonos: Dirección y Redacción 10460. Administración: 11125.

OTROS TELEFONOS DE INTERES GENERAL

Retén de Bomberos	26144
Asistencia Pública	22111
Estación Central	23694
Aeropuerto LAB	11157
Aeropuerto Panagra	12149
Aeropuerto Braniff	25184
Policía	26128
Tránsito	26148

INCON DEL HOGAR.-

Fuente de queso

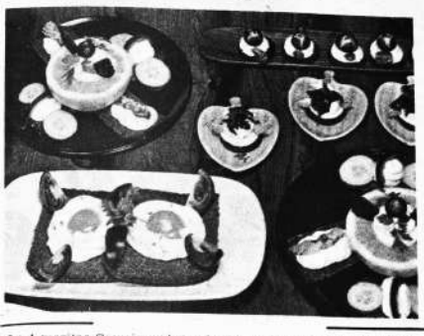

3 o 4 quesitos Gervais se baten hasta quedar una masa espumosa, se adicionan dos yemas de 3 huevos, cacahuetes saladas y pasadas por la máquina y un poco de pimentón. Una vez bien mezclado todo se meten una manga con boquilla rizada y se forma un aro al rededor de dos rodajas de pan integral, en el centro se coloca la yema de un huevo fresco y se adorna con trocitos de tomate. También se cubren discos de pan negro de Westfalia con la crema de queso y se adornan con rábanos encarnados o pimiento morrón; a continuación se cubren unas lonjas de pan de payés y se adornan con almendras saladas y rodajas de pepino. También resulta muy decorativo un pomolo que se partirá por el medio, se rocía con kirsch, se espolvorea con azucar y se adorna con la crema de queso.

En la paz del Señor y cofortada con los auxilios de la santa religión católica ha dejado de existir la que en vida fue señora

ESTELA CORDERO V. de BANZER

Q.E.P.D.

Mary y Orlando Banzer Cordero, hijos; los tios, primos, sobrinos y de más familia, ruegan a los empleados del Ministerio de Asuntos Campesinos, residentes orientales en nuestra ciudad, asistir a la traslación de los restos mortales de la extinta al Cementerio General el día de hoy 17 de Noviembre de 1865 a hs. 10 de la mañana. El cortejo fúnebre partirá del Ministerio de Asuntos Campesinos.

Será favor que comprometerá la gratitud de la familia doliente, el duelo se despide en la puerta del Cementerio General.

La Paz, Noviembre de 1965

BOLIVAR S.A. DE SEGUROS GENERALES, participa el sensible fallecimiento de la que fue su asegurada señora Dña.

ISABEL FERNANDEZ v. de CLAVIJO

José, Angel, (ausente) hijos; Nancy, Georgina, David, Moisés, José y Yoli, nietos, los sobrinos y demás familia ruegan a sus amistades y personas piadosas se dignen concurrir a la traslación de los restos mortales de la extinta al Cementerio General el día 17 del presente a hs. 16 p.m. El cortejo fúnebre partirá de la calle Bozo local "Obreros El Porvenir".

Favor que comprometerá la gratitud de la familia doliente.

La Paz, noviembre de 1965

Cconfortado con los auxilios de la Santa Religión Católica, ha dejado de existir el Sr. Dn.

J. ADOLFO GONZALEZ de la TAPIA

Amalia Indaburu de Gonzalez, esposa (ausente); Jorge González Indaburu hijo, Luis E. Gonzalez de la Tapia hermano, Emma Iturri de Gonzalez hermana política, Carmen Amalia, Jorge Adolfo, Ricardo y Guillermo González Pinto Escalier nietos, sobrinos y demás familia, ruegan a sus amistades e instituciones a las que perteneció, asistir al traslado, de los restos del extinto al Cementerio General el día de hoy Miércoles 17 a hs. 11 a.m. El cortejo fúnebre partirá de la H. Alcaldía Municipal.

HARINA Flamingo

PILLSBURY MILLS

PARA ENTREGA INMEDIATA

HANSA LIMITADA

Yanacocha esq. Mercado

Sociales

EMBAJADA DE ESTADOS UNIDOS.-

- Personalidades de nuestro mundo diplomático y social concurrieron anoche a la cena de etiqueta que ofrecieron el Embajador de los Estados Unidos, señor Douglas Henderson y señora Dorothy Henderson, en su residencia de la Plaza Abaroa.

EMBAJADA DE ESPAÑA.-

- El Embajador de España y la señora de Arroyo y Aznar dieron una cena a un grupo de sus relaciones diplomáticas y sociales.

PERSONALES.-

- Procedente de Potosí ha llegado el Dr. Alberto Saavedra Nogales que fuera elegido "Hijo Ilustre" de la Villa Imperial; con cuyo motivo fue objeto de numerosas manifestaciones de aprecio.

EMBAJADA DE ITALIA.-

Se encuentra realizando una jira por América de Sur el Embajador de Italia en Bolivia, señor Pietro Tortoricci.

REUNIONES.-

- Reunieron en una cena a un grupo de sus relaciones sociales, los esposos Dr. Luis Alexander y señora Dorothy Bailey de Alexander.

- Amigas de la señora Martha Urfa de Velásquez le ofrecerán un té en casa de la señora Dora U. de Guachalla, despidiéndola por su viaje a Colombia.

- El Dr. René Canelas y su esposa señora Elsa Morató de Canelas ofrecieron un almuerzo a las señoritas Emma e Hilda Zabalaga que se encuentran en esta ciudad.

- La señora Norah Raynolds de Botero dio un almuerzo a sus amigas y relaciones en su residencia de Sopocachi.

MATRIMONIOS.-

- Para el 18 de Diciembre se ha fijado la fecha de la boda de la señorita Viqui Oliver Gámez con el Teniente de Aviación David Fernández. La ceremonia se llevará a cabo en el Templo de María Auxiliadora.

ABASAJO.-

- En la residencia del señor Jorge Eyzaguirre se llevó a cabo la cena que un grupo de amigos de señor Germán Borda y de su esposa les ofreció, con motivo de su próximo viaje a París.

NACIMIENTOS.-

- El hogar del señor Luis Román y de la señora Chepa Pabón de Román celebra el nacimiento de su primogénita que recibirá el nombre de Silvia Grisell. La madre y la recién nacida son atendidas en la Clínica Santa Isabel.

- Con el nacimiento de su primogénita ha sido alegrado el hogar del señor Luis Fernando de las Muñecas y de la señora Lily Muñoz.

- Nació el primogénito de los esposos señor Jaime Hurtado y de la señora Norah Calderón de Hurtado.

COLACION DE GRADOS.-

- La señorita María Teresa Alencar Durán recibió su título de Bachiller en el Colegio Inglés Católico, con este motivo ofreció una fiesta a sus amigas y relaciones.

FIESTA.- Los egresados del Colegio Saint Andrews se reunieron en una fiesta en los salones del Círculo Italiano. Asistió a esta reunión especialmente invitada la señorita Mónica del Carpio Oropeza que figura en el grabado junto a un grupo de invitados a la reunión.

GUILLERMO MUÑOZ S. egresó como Bachiller en Humanidades del colegio Príncipe de Paz.

Jorge Henrich Medina de la Promoción "70 Aniversario" del Colegio Don Bosco egresó como Bachiller en Humanidades.

Camelia

LA CLAVE DE LA SEGURIDAD FEMENINA

FIESTA DE 15 AÑOS

Simpática reunión ofreció a sus amigas la señorita Lourdes Vallejos que celebró sus 15 años. La debutante lució un elegante vestido de raso blanco con aplicaciones bordadas y la reunión transcurrió en un ambiente de buen humor y alegría.

COMUNICADO

El Centro de Estudiantes de Derecho, comunica a los universitarios de San Andrés, que con ocasión de sus festejos de aniversario, ha convocado a un concurso poético denominado "CANTO A LA DIOSA TEMIS" y otro Musical y Artístico, con valiosos premios y otros estímulos.

Mayores informaciones en la Strfa. del CED, Piso 12.-

LA DIRECTIVA

La Paz, 15 de noviembre de 1965.

¿Qué haremos despues de salir bachilleres? ¿Habrá trabajo para nosotros? Eso parecen preguntarse estas niñas bolivianas. Si no hacemos demagógia; si respetamos la ley y el orden, ellas tendrán un buen futuro.

RECUPERACION MORAL Y ECONOMICA

RADIO MENDEZ

PATRIA

7ª PRESENTACION

¡Grandes Atracciones!

pregunta por 8 MILLONES!!!

• TODOS LOS MIERCOLES DE 20:30 A 21:30 •

¡Ejercite la memoria!

* INSCRIBASE UD. TAMBIEN EN RADIO MENDEZ (MAYORES DE 18 AÑOS)

Marcelino Contreras

OBRERO DE 36 AÑOS

Hoy DESPONDE POR $b. 500.00

¡SENSACIONAL CONCURSO MILLONARIO!

AUSPICIADO POR LA FCA. DE JABONES "PATRIA" S. A.

PUBLICIDAD BOLIVIANA

Universidad Mayor de San Andrés

Departamento de Extensión Cultural

RECITAL DE CANTO
GILDA SUBIETA ARREDONDO

Acompañada al piano por Luis Aranibar Loaiza

Interpretando música

BACH
G.PUCCINI
G. VERDI
L. ARDITI
PESTALOZZA
DI CHIARA

Hoy 17 de noviembre, Horas 18,30

PARANINFO

Universidad Mayor de San Andrés

DEPARTAMENTO DE EXTENSION CULTURAL

Por instrucciones del Sr. Vice-Rector, se llevará a cabo un cursillo de recuperación escolar, para los cursos superiores de secundaria, que comprenderá las materias básicas siguientes:

Introducción a la Química
Introducción a la Física
Introducción a las Matemáticas
Introducción a la Psicología
Introducción a la Historia

Este cursillo se realizará a partir del lunes 22 del presente mes y finalizará el 30 de Diciembre con el siguiente horario: Todos los días hábiles de 9 a 12 y de 14.30 a 16 p.m. en el Aula Libre "A" del edificio Central.

Las inscripciones quedan abiertas a partir de la fecha, en horas hábiles de oficina, en el Tesoro Universitario, segundo piso del Edificio Central.

El valor de la inscripción para las cinco asignaturas es de $b. 10.

La Paz, 17 de Noviembre de 1965.

Si el voltaje de la red baja...

lo vuelve a elevar un

TRANSFORMADOR-REGULADOR

Adquiéralo en....

HANSA LTDA.
Sección Técnica

LA MAS SENSACIONAL OLIMPIADA!...
EN TODA SU MAGNIFICENCIA Y SU ESPLENDOR!...

OLIMPIADAS DE TOKIO 1964

PROXIMO ESTRENO - CINE SCALA

PUDO SER CAMPEON MUNDIAL DE BOX, PERO AHORA, ¿QUE PASA AHORA?

Conoció todos los halagos del triunfo... Saboreó todo lo que puede dar la fama...

UN HOMBRE AL BORDE DEL ABISMO

REQUIEM
PARA UN
LUCHADOR

Lacerante historia de un hombre que había entregado los mejores años de su vida al box

Cuatro famosas estrellas en los principales personajes!

ANTHONY QUINN JACKIE GLEASON
MICKEY ROONEY JULIE HARRIS

MAÑANA ESTRENA CINE MURILLO

Hoy Cines

6 DE AGOSTO Telf. 23829.

Matinée, tanda y noche. En technicolor: DE RUSIA "CON AMOUR" o EL REGRESO DEL AGENTE 007 con Sean Connery y Daniela Bianchi. Actualidades mundiales No. 45. Precios matinée 3,60 y 4,10, tanda y noche 4,30 y 4,80.

ABAROA Telf. 10252.

Matinée, tanda y noche.- En cinemascope y technicolor: SACRIFICIO SIN GLORIA con Yul Brynner y Richard Widmark. Actualidades mundiales. Precios matinée 1,60 y 2,60, tanda y noche 1,60 y 2,70.

MONJE CAMPERO Telf. 23333.

Matinée, tanda y noche estreno: EL LEON DE SAN MARCOS, a colores, con Gordon Scott. Luneta matinée 3; alta 2,50, tanda y noche 3,50 y 3.

PRINCESA Telf. 23829

Matinée, tanda y noche: AMARGA ES LA GLORIA, a colores, con Judy Garland y Dick Bogarde. Luneta matinée 3; tanda y noche 3,50.

MURILLO Telf. 11647.

Matinée doble: LOS 7 GLADIADORES, a colores; y PERSEO EL INVENCIBLE. Tanda: TRES NOCHES DE AMOR, con Catherine Spaak. Noche doble: SUDAN a colores, con María Montez y EL HOMBRE CON OJOS DE RAYOS X, a colores, con Ray Milland. Luneta 2,50; galería 1,50.

EBRO

Matinée, tanda y noche: DE COLOR MORENO, con Lola Flores y Marco Antonio Muñiz. Luneta matinée 2,50; galería 1,50, tanda y noche 3 y 1,50.

ESMERALDA

Calle Santa Cruz 434.- Mañana: inauguración con ESCUADRILLA DE ATAQUE, a colores, con Toshiro Mifune. Luneta matinée 2; tanda y noche 2,50.

UNIVERSO Telf. 12660.

Matinée, tanda y noche. Prohibida para menores de 18 años, IRMA LA DULCE en technicolor con Shirley MacLaine y Jack Lemmon. Precios matinée platea $b. 3,10 mezzanine $b. 3,60, tanda y noche platea $b. 3,80- mezzanine $b. 4,30.

AVENIDA Telf. 25409

Matinée: "BUDA" en technicolor. Tanda y noche: "MARCADOS POR UN DESTINO" con Carrol Baker. Precios matinée 2,50- 2,00 T. y No. 3,00 - 2,00

BOLIVAR Telf. 25051

Matinée, tanda y noche; "EL TEMERARIO" con Paúl Newman. Precios matinée 2,00 - 1,50 T. y N. 2,50 - 2,00

SCALA Telf. 23535

Matinée, tanda y noche "SANGRE Y ARENA" con Tirone Power, Linda Darnel y Antony Quinn. Precios matinée $b. 3,10 y 3,60. Tanda y noche $b. 3,80 y 4,30.

COLON .Telf. 23477

Matinée, tanda y noche doble: SANGRE EN EL RING con Wolf Robisky y EL MARIACHI CANTA EN TECHNICOLOR, LUNETA 2,[illegible].

CINE-CLUB LUMINARIA

Tanda: "LOS CUATROCIENTOS GOLPES". Cualquier persona puede ser socio.

MEXICO

Matinée, tanda y noche: "LOS DIEZ GLADIADORES" con Roger Browne- Susan Paget, en aestmancolor Precios M.T.N. $b. 3,-- y 2,-

TRIANON

Desde las 14 horas funciones continuadas- programa doble: LA DANZA DE LOS DESEOS Y CASCABELITO con: Viruta y Capulina.

ROXY

Matinée: GILA EL MONSTRUO INMORTAL y MONPTY. Tanda y noche: EL ESPEJO DE DOS CARAS y MONPTY en technicolor. Precios matinée 2,60 T. y N. 2,70.

EL PARAGUAY Y LOS RIOS...

(Viene de la página 5)

que el Paraguay logre su salida al mar; han acordado, sobre la base del principio de reciprocidad que: a) Los buques y/o embarcaciones de nacionalidad paraguaya podrán navegar libremente desde sus respectivos puertos, por los ríos Paraguay y Paraná conducidos por sus propios prácticos o baqueanos. Se acordó asimismo que la Argentina pondría a disposición del Paraguay una zona franca en el Puerto de Buenos Aires para el movimiento de mercaderías con destino local o en tránsito a países de ultramar.

4.- Con posterioridad a la firma de este acuerdo y en transgresión del mismo, las autoridades marítimas argentinas iniciaron una serie de retenciones arbitrarias de buques paraguayos en puertos intermedios, con el pretexto de inspección, las que motivaron las pertinentes notas de protesta por parte del Gobierno argentino y culminando con el cierre de los puertos paraguayos al tráfico fronterizo con la Argentina, dada la manifiesta mala voluntad en solucionar estos problemas vitales por parte de la vecina República.

5.- Las notas de protesta del Gobierno paraguayo estaban enderezadas a obtener de las autoridades marítimas argentinas, la cesación de procedimientos, si bien legales, totalmente arbitrarios implicando su ejercicio un abuso intolerable.

El Gobierno del Paraguay entiende que en Derecho Internacional no son excluyentes la soberanía fluvial o territorial, con el derecho de tránsito pacífico o libre navegación que todos los demás estados, y con mayor razón los Estados ribereños del curso superior, tienen sobre las aguas de un río internacional, como lo es el río Paraná y su desembocadura, el Río de La Plata. Y las medidas de las autoridades marítimas argentinas se hacen aun más irritantes cuando ellas se aplican con criterio injustamente discriminatorio cuando se trata de buques que enarbolan el pabellón paraguayo, no usando del mismo "derecho" cuando otros buques de otras nacionalidades con inmensas extensiones de litoral marítimo realizan el mismo crucero.

Con referencia a la "injusta discriminación que los barcos de bandera paraguaya sufren en su navegación por ríos internacionales en su afán de llegar al mar o a los mercados del mundo transportando los frutos del trabajo del pueblo paraguayo", sostuvo el Canciller de mi patria durante el vigésimo período ordinario de sesiones de la Asamblea General de las Naciones Unidas que: "El Paraguay es, no solamente una nación de menor desarrollo económico relativo -a la que otras de mayor desarrollo económico tendrían la obligación solidaria y hasta calculadamente egoísta de ayudar, o por lo menos de no perjudicar- sino también una nación a quien el determinismo geográfico dio de un continente, sin costas de mar, alejado de sus riquezas naturales, o sea una nación interna".

Proseguía el Dr. Sapena Pastor: "No pedimos favores, ni privilegios, ni concesiones especiales. No pretendemos despertar piedad y nuestra dignidad nacional rechazaría a quienes quisieran constituirse en benefactores o protectores. Lo que buscamos es justicia. Lo que necesitamos es igualdad. Lo que deseamos es que nuestro derecho de la libre navegación de los ríos internacionales de los que somos nación ribereña sea efectivamente reconocido y respetado, así como se reconoce y respeta el derecho de libre navegación en esos mismos ríos a buques de otros pabellones".

6.- El Gobierno de la República Argentina ante la carencia absoluta de argumentos razonables con que sostener el ejercicio abusivo de los mencionados procedimientos por parte de sus autoridades marítimas, pretende soslayar la cuestión desviando la atención hacia otros problemas, supuestos o verdaderos, con los cuales nada tiene que ver la nota de protesta del Paraguay. En efecto, en sus notas de respuesta, la Argentina ha pretendido maliciosamente arrojar sombras de dudas sobre la honestidad de la Flota Mercante del Estado Paraguayo, relacionando la detención de sus buques con un presunto contrabando internacional. Es de hacer notar que el tal contrabando sencillamente no cabe por parte de los barcos paraguayos, por cuanto a éstos está vedado realizar operaciones de cabotaje en el litoral argentino, y sólo se efectúa una parada forzosa en los pueblos del vecino país para alzar o bajar prácticos y baqueanos argentinos. A más de ello, las bodegas de los buques paraguayos son inspeccionados previamente en las aduanas argentinas de los puertos de embarque, y por último, cabe agregar que, los propios prácticos y baqueanos argentinos navegan en los buques paraguayos, ejerciendo de este modo indirectamente el control de sus operaciones. De todo lo expuesto se obligue que lo más verosímil es que en el mentado contrabando, puedan estar complicados funcionarios argentinos, por lo que este problema, cuyos pormenores se han expuesto con tanta malevolencia, es de la Argentina, y nada tiene que ver con él, el Paraguay. Desde luego, así lo han demostrado las inspecciones cumplidas por las autoridades argentinas.

7.- El Gobierno del Paraguay, ha manifestado su decisión inquebrantable de agotar los recursos para obtener el reconocimiento de su derecho de navegar libremente los ríos hasta su salida al mar. En consecuencia el Paraguay insiste y seguirá insistiendo en que los procedimientos anteriormente señalados, entrañan un rigor absolutamente innecesario.

Aparentemente, en vista de esta situación, el Gobierno argentino, pese a la carencia de argumentos valederos para hacerlo y cometiendo una aberración jurídica inexplicable, suspendió unilateralmente la aplicación del "Acta de Buenos Aires", sin haberla denunciado previamente, como es de estilo en las convenciones internacionales. De este modo, los justos reclamos de la república del Paraguay, referentes a su derecho de navegar libremente los ríos internacionales, habría sido la causa de este insólito e inamistoso proceder del Gobierno de la República Argentina.

8.- Todas estas situaciones, que el Gobierno del Paraguay deplora son las que han inducido al Excmo. Sr. Canciller de la República, Dr. don Raúl Sapena Pastor ha pronunciar ante el Cónclave Mundial, últimamente realizado en New York, las palabras que resumen la posición jurídica del Paraguay en su entredicho con la Argentina: "En esta época de las comunicaciones interplanetarias me es muy sensible, tener que atraer la atención de esta asamblea sobre un pro[illegible] libre navegación de ríos [illegible]cionales, problema sobr[illegible] ya se pronunciara la Co[illegible] Nacional Francesa en su [illegible] Decreto del 16 de novie[illegible] 1792 y sobre el cual no e[illegible]guna duda en el Derecho [illegible]cional consagrado en el [illegible] de París de 1814, el Con[illegible] Viena de 1815, los Con[illegible] Berlín 1885, Barcelona [illegible]ma 1847-48, las Confere[illegible]teramericanas, las defi[illegible] Comité Jurídico Interam[illegible] de Jurisconsultos y los [illegible] Tratados Bilaterales".

"Mi Gobierno -concili[illegible]ciller Paraguayo- espera [illegible] situación sea resuelta [illegible]vedad posible, firmemente [illegible]cido como está de que la [illegible] de los pueblos y la armo[illegible] naciones no pueden ser [illegible] sobre injusticias, desig[illegible] discriminaciones".

La lucha sostenida po[illegible]raguay para obtener que [illegible]tina le reconozca el de[illegible] la libre navegación de [illegible] internacionales, en se[illegible] el Inclito Carlos Ant[illegible] lo había enunciado con [illegible]tos de fuego desde "[illegible] Independiente" y la [illegible]rior Gubernativa del Pa[illegible]tes del pronunciamiento [illegible]greso de Viena de 181[illegible] lo había consagrado.

Como se ve; este pr[illegible] es nuevo y así como ha [illegible] el interés de paraguay[illegible]rresponderle, no faltaro[illegible] voces argentinas en todo[illegible]pos, que se alzaron en [illegible] este principio consagr[illegible] que nada por el Derec[illegible]

Rufino de Elizalde, [illegible] de la República Argen[illegible]cho: "Es una doctrina [illegible]mente admitida que [illegible] por agua teniendo nin[illegible] inconvenientes del tr[illegible] tierra, debe acordarse [illegible]tad alguna y que tra[illegible] ribereños, no sólo no [illegible] convenientes si no que [illegible]ber acordado recipro[illegible] toda su extensión y [illegible]cias, pues de lo contr[illegible]taría que el dueño d[illegible]cadura de un río y e[illegible] la mayor parte de su [illegible]gable, sería el juez y [illegible] las cuestiones y conv[illegible] los Estados situados [illegible] superior, que deter[illegible] sí cuándo y en qué c[illegible] deberían acercarse [illegible] sea para entenderse [illegible]mente, sea para diri[illegible]pectivas cuestiones, [illegible] por más conveniente, [illegible]do así las respectiva[illegible] de los ribereños su[illegible] perjuicio de los derec[illegible]cos que como a tales [illegible] para hacer uso del [illegible] o de la navegación [illegible] de promover su pros[illegible] paz y proveer a su [illegible] desenlace en la guerr[illegible]

Y Domingo Faust[illegible]to, ilustre prócer a[illegible]tes de morir en As[illegible] para su tumba el sig[illegible]fio "Una América li[illegible] los Dioces todos, co[illegible]rra y ríos libres [illegible]

Pero no ocurre a[illegible]lidad; los ríos no son [illegible]do por ellos han de [illegible]ques que enarbolan [illegible] ruguayo. Pareciera [illegible]minencia de lo que [illegible] de Rosas decía: "[illegible] Plata y el de Paran[illegible] a Buenos Aires, de b[illegible]recho, de costa a co[illegible]dicionar la navegabil[illegible] ríos con nuestra ind[illegible] tiempos aquellos que [illegible]finitivamente superac[illegible]

Pero no estamos [illegible] voces de los argent[illegible]nados anteriormente [illegible]marse ahora las de [illegible]lamentarios del país [illegible]mo la del Senador [illegible]nández (hijo) y la [illegible] chileno Hugo Zepe[illegible] sostiene que: "Al[illegible] asiste un derecho [illegible]table para que sus [illegible]guen a través del [illegible]

Pero nosotros [illegible] la Justicia del dere[illegible] la suerte esperamo[illegible]da la cuestión el p[illegible]teral, muy pronto, el [illegible] clave Americano h[illegible] la cuestión, con la [illegible] de las partes y co[illegible] concresión del ideal [illegible] proclamado de la [illegible] complementación co[illegible]

Con este motivo, [illegible] renovar a Vuestra E[illegible] seguridades de mi [illegible] consideración.

FERMIN DOS SAN[illegible]
Embajador

EL CRISTO DE...

(Viene de la página 5)

el sentimiento nacional, desmanes lamentables se han producido, culminando con la quema del pendón de la patria. Gente de armas hacia las fronteras ha sido prestamente movilizada. Formalmente, se han presentado cargos, por parte de Chile. Mutuas recriminaciones han surgido- y a no dudarlo, otras se presentarán todavía- en territorio cisandino y transandino. Las aclaraciones y explicaciones a su tiempo llegarán y con ellas, las satisfacciones y reparaciones que correspondan.

Todo ello en el terreno de la comprensión, de la buena voluntad y del mejor sentido: el único terreno que es fértil y capaz de generar los resultados satisfactorios, honorables y duraderos que ambos pueblos anhelan.

En nuestro continente americano y en el mundo entero se formula votos porque muy pronto nos llegue la grata nueva de que, respetando la antigua y solemne garantía de paz una guirnalde se ofrende, una guinarnalda tejida con ceibos de encendido tono y copihues rojos, alternadamente, símbolos florales de Argentina y Chile, prestando adecuada decoración a los suaves tonos del pendón de la tierra platense que asoptara en histórica ocasión el general Belgrano; el "sol de Mayo" junto a la "estrella marinera" de Chile sobre el fondo de su tricolor azul, blanca y encarnada; y que esa guirnalda sea depositada, nuevamente, a las plantas del Salvador del Mundo.

La ceremonia- y ceremonia de gran solemnidad tendría que serserfa en todo digna de aquel cordial apretón de manos que selló la paz, en Punta Arenas, en los albores de nuestro siglo.

Una mujer quiere vencer al Sahara

Se trata de una neozelandesa de cuarenta años, que comenzó por sus propios medios la lucha contra el desierto mediante su proyecto de establecer cinturones verdes contiguos a las arenas, para impulsar los cultivos vegetales. Realizó experiencias en Marruecos, Túnez y Argelia; los resultados obtenidos son muy positivos, y ahora la mujer se encuentra en Londres con el objeto de solicitar la ayuda pública para su empresa.

LONDRES, (ANSA).- Si alguien se nos acerca y nos pide una contribución en dinero, porque está realizando una colecta, y nos explica que los fondos son ni más ni menos que para fertilizar el Sahara, seguramente pensaremos que se nos quiere pretende hacer víctimas de un timo, y sonreiremos con displicencia, pensando que tal vez nos convendría incluso denunciar el hecho a la policía.

Sin embargo, eso es lo que está haciendo actualmente en Londres Wendy Campbell Purdie, soltera, de cuarenta años, quien solicita aportes pecuniarios para la lucha contra el gran desierto africano. Y lo más sorprendente es que la cosa va absolutamente en serio.

Wendy se ha empeñado, ella sola, en una guerra contra el desierto, al que espera vencer cerrando el paso a las arenas mediante el trazado de un cinturón verde de un kilómetro de ancho. La obra comenzó a concretarse hace tiempo, y hoy se multiplica por millares los árboles al lado mismo del desierto, donde hasta ahora parecía imposible toda forma de vida vegetal. La fase experimental del proyecto, que por mucho tiempo tuvo las apariencias de un sueño, ha concluído con el mayor de los éxitos. Aparte de recoger fondos para continuar en la empresa, Wendy procura llamar la atención de entes asistenciales británicos como el Oxfam, y de instituciones internacioneales como las Naciones Unidas.

La idea de fertilizar el Sahara no es nueva; en el desierto líbico merced a una iniciativa italiana, por ejemplo, ha sido construída una "estación" experimental rodeada de huertos y campos sembrados con cereales. Tampoco constituye una novedad la lucha contra el desierto y el aprovechamiento de éste, como lo ha demostrado el estado de Israel. Pero, en ambos casos, se trató de empresas colectivas, posibilitadas gracias a la colaboración de muchas personas. La de Wendy, en cambio, ha sido una aventura absolutamente personal, individual; y es esta su mayor y más preciosa característica.

Nacida en Nueva Zelandia, hija de campesinos, se puede decir que Wendy Campbell Purdie alentó desde la infancia una pasión forestal. En 1958, tras haber pasado cinco años en Córcega, decidió mudarse a Marruecos, y allí comenzó su batalla contra el Sahara. Alquiló una casa pequeña en Tiznit, sobre el límite del desierto, sesenta millas al sur de Agadir, y tuvo el atrevimiento de exponer su proyecto al ministro de Agricultura, que le obsequió seiscientos brotes de eucalipto para ser plantados. Ayudada por diez hombres comenzó los trabajos, y hoy día los eucaliptos tienen ya una altura de siete metros . Además, en el cinturón verde ganado al desierto crecen también satisfactoriamente los cereales.

Posteriormente la emprendedora mujer se trasladó a Túnez, por invitación del embajador tunecino en Londres, y allí repitió el experimento, pero los aluviones de 1962 echaron a perder todo el trabajo. Más tarde pasó a Argelia, ya para entonces convertida en nación independiente, y se radicó en Bou Saada, una aldea meridional contigua al desierto. El gobierno puso a disposición suya mil plantas de eucalipto y acacia, dejándola en libertad de ubicarlas donde quisiera; el desierto, con sus enormes planicies ondulantes de arena, era suyo. Y allí recomenzó Wendy su tarea, que ahora espera multiplicar al infinito y cumplir la milenaria profecía de Isaías que dice: "Y el desierto florecerá como una rosa".

MAÑANA SE INAUGURARA EL Y AMPLIO CINE "ESMERALD

"ESCUADRILLA DE ATAQUE" SERA LA PELICULA QUE PRESENTARA EL NUEV

Mañana se inaugurará la nueva y amplia sala cinematográfica situada en la calle Santa Cruz 434, de propiedad del Sr. Daniel Mercado.

"Esmeralda" que así se llama la mencionada sala tiene capacidad para 600 personas. Su propietario tiene proyectado ampliar posteriormente la parte correspondiente a luneta alta.

Las butacas que han sido construídas en el país son sólidas y cómodas, colocadas de modo que dan facilidad de mira al espectador ubicado atrás. Las máquinas proyectoras son marca Philips. La visión de la proyección es nítida y el sonido claro.

El acto de bendición del "Esmeralda" se realizará esta tarde a horas 18.30 al que han sido invita- dos autoridades loca[illegible] tas y amigos de la f[illegible] do. A continuación [illegible] programa de cortos.

Cam[illegible]

AMIGA DE L[illegible]
MUJER MOD[illegible]

SVIADO.- El remate de cabeza de Salomón Moyano saldrá encima del travesaño. Piñeiro había quedado anulado en alto. Barrera cubre el arco y están a la expectativa Arce, mán y Julio Torrez. Del partido Muni-Ferro que terminó 1.

Cali aseguró el título en el torneo colombiano de fútbol

GOTA, 16 (AP)-Cali asegú- y prácticamente el título del eo Profesional de Fútbol de mbia, aunque no jugó, al per- u más cercano contendiente ético Nacional, 1-4 frente a endiente de Medellín.

itando solo seis fechas del o, Cali está en primer lu- con 55 puntos, seguido por nal con 51.

Otros resultados hoy:

Millonarios 3 América 3; Caldas 2, Cúcuta 0; Magdalena 1, Quindío 1; Pereira 5 Tolima 1; Bucaramanga 2, Santa Fe 3.

Posiciones:

Cali, 55 puntos; Nacional, 51; Millonarios, 50; Pereira, 48; Santa Fe, 47; Medellín, Caldas, 44; América, 42; Magdalena 40; Bucaramanga, 38; Tolima, 36; Quindío, 29 y Cúcuta, 28.

S. HOWSON S. A.

Hace saber a sus amigas, clientes y favorecedoras, que el ñor OSCAR CABALLERO CORONADO, ha sido despedido de organización comercial y no puede seguir atendiendo los ne- cios que le fueron encomendados. Tampoco está habilitado facultado para asumir representación a nombre de S. Howson A., en relación a las diversas líneas comerciales e industria- s que distribuye y representa exclusivamente en Bolivia.

Para cualquier negociación que hubiera quedado interrumpida r el retiro de dicho señor, se encarece dirigirse a los telé- ios Nos. 24136 o 29700, o bien por carta a la casilla No.- 96, La Paz.

EVELACION.- La atleta alemana Ulla Wittmann ganó la ueba de salto largo en el 52º campeonato atlético en uisburgo, con una marca de 6,36 metros, que no sólo es el ejor registro, sino la mejor marca de este año en Alemania. OTO INTER NATIONES.- Horstmuller.-

Konrad Wirhnier ganó el título mundial en torneo de tiro al pichón. Chile

SANTIAGO DE CHILE, 14 (AP)-Konrad Wirhnier, joven fabricante de armas de Munich, Alemania, ganó hoy el título mundial de tiro de pichón de arcilla, con anotación de 199 sobre la posible de 200.

Wirhnier acertó 150 veces consecutivas en los dos primeros días de competencia en el Club de Pistola Curro, cerca de Santiago y hoy acertó 27 veces más antes de fallar su único tiro -el Nro. 178- terminando luego la serie sin otro fallo.

Jorge Jottar, que se había mantenido a un punto del campeón durante la mayor parte de la competencia, falló hoy por dos veces pero quedó segundo con 197.

Guillermo Raydan de Venezuela quedó tercero, superando en rueda de desempate al Capitán de la Fuerza Aérea Norteamericana Strother Shumate, después de que los dos habían empatado con 196. Armando Gellona quedó quinto con 193.

Unos 1.000 espectadores presenciaron hoy la competencia en una colina sobre Santiago, con las nevadas cumbres de los Andes como telón de fondo. Los informes sobre la magnífica actuación de Wirhnier habían despertado gran interés.

El certero alemán respondió a la expectación completando sin fallar su primera rueda hoy de 25. Luego se produjo su único fallo cuando el tercer pichón de arcilla de su rueda final no fue alcanzado por su disparo, y la multitud produjo una unánime y ruidosa expresión de desilusión.

Sin embargo, Jottar ya había fallado una en su primera rueda, y Wirhnier aseguró su campeonato con su impecable puntería, siendo aclamado abrazado felicitado, y finalmente salió del campo de tiro cargado en hombros.

El campeón correspondió al aplauso diciendo en español: "Saludos, mis amigos chilenos"

La necesidad de desempate entre Raydan y Shumate por el tercer puesto, aumentaron el interés de esta tarde final de la competición regular. Los dos compitieron sin permitir ventaja al contrario hasta la octava posición, en la que la cercanía del tirador a su objetivo aumenta la dificultad.

Shumate falló desde esa posición, mientras que el venezolano Rayden terminaba la rueda de desempate sin fallo alguno.

En sexto lugar empataron Héctor Saguinetti de la Argentina y Angel Marentis con 191; seguidos por Nayno Suppli de Alemania, Robert Rodale de Estados Unidos, y Harry Willsie de Canadá con 189.

Los tres primeros recibirán sus medallas de la Unión Internacional de Tiro y los siete siguientes medallas de la Federación Chilena de Tiro.

Un total de 34 competidores de 11 países participaron en esta competencia, en el curo de la cual se retiraron ocho.

El Campeonato Mundial de Tiro continúa esta semana.

Torneo de fútbol en Guatemala

GUATEMALA, 16 (AP)-Comunicaciones derrotó ayer al Deportivo Marquense por 3-2 para situarse a un punto del Municipal en el Campeonato de Fútbol. Municipal que tiene 26, no jugó ayer.

Otros resultados:

Igss 1, Aurora 2; Botran 0, Tipografía Nacional 1; Suchitepequez 2 Coban 2.

En el partido del miércoles Municipal empató con Universidad 1-1.

Posiciones: Municipal 26 puntos; Comunicaciones 25; Aurora 20; Universidad 19; Tipografía Nacional 18; Sutichepequez 16; Botrán 15; Marquense 13; Xelaju y Cobán 10; Sanarate e Igss 7.

Atlético de Madrid puntero en torneo de liga española

MADRID, 16 (AP)-El Atlético de Madrid retuvo la cabecera en su división esta noche con una victoria 1-0 sobre el Sabadell, jugando fuera de su sede.

El Real Madrid 2-1 al Elche, y así dos equipos madrileños ocupan los dos primeros puestos en la clasificación general. El Real está un punto detrás del Atlético.

El interior derecho del Atlético, Adelardo, anotó el único tanto del partido de la noche en el minuto 78. Aunque marcó un solo tanto, el Atlético dominó en todo el juego.

Posiciones (con indicación de partidos jugados y puntos):

1. Atlético Madrid 9, 15; 2. Real Madrid 9, 14; 3. Pontevedra 9, 13; 4. Valencia 8 11; 5. Atlético Bilbao 9 11; 6. Córdoba 9, 10; 7. Elche 9, 9; 8. Zaragoza 9, 8; 9. Barcelona 9, 8; 10. Las Palmas 9, 8; 11. Mallorca 9, 8; 12. Español 9, 7; 13. Málaga 9, 7; 14. Sevilla 9 5; 15. Sabadell 9, 4 y 16. Betis 8, 4.

Pocas víctimas cobraron este año Los Alpes

Por JAMES LONG.

ROMA, 16 (AP)-La atracción de los Alpes causó uno de los totales de víctimas más reducidos desde la guerra este año, en que se cumple el 100 aniversario de la primera ascensión del Matterhorn en 1865 por el británico Edward Whymper en 1865.

Las muertes en los cinco países alpinos, Suiza, Francia, Italia, Alemania y Austria fueron 236 en comparación del total de 334 registrado el año pasado, que fue el segundo en número de víctimas, desde la guerra.

Muchas de las muertes fueron atribuídas como de costumbre a los turistas temerarios sin experiencia o al equipo. Pero este año se distinguió por la muerte tanto de peritos alpinos como de aficionados.

El famoso alpinista francé Lionel Terray pereció con un compañero en una caída el 22 de septiembre en Gerbier.

Donato Zeni, miembro de la Expedición Italiana de 1954 que conquistó el pico K-2 en la cadena de Himalaya, el segundo monte en altura del mundo, murió el 6 de junio en una caída de 170 metros desde el monte Sella, en los Dolomitas.

Un sacerdote que estaba considerado como uno de los escaladores más desacados murió en una caída desde el llamado "Muro Mulaz" cerca de Trento. Otra de las víctimas fue un Sargento veterano de las tropas alpinas italianas.

El mayor número de muertes en masa, ocurrió el 15 de mayo cuando a consecuencia de un alúd murieron diez personas en el monte Zugspite, el más elevado de Alemania.

Una vez más, la delicada "Edelweiss" alpina fue una flor de muerte. Casi doce escaladores murieron al tratar de arrancar dicha flor de parajes difíciles.

He aquí la lista de muertos por países, con las cifras del año pasado entre parêntesis:

Suiza 68 (95); Austria 52 (74); Italia 51 (67); Alemania 39 (43); Francia 25 (55).

Estas cifras seguían siendo incompletas. Los totales definitivos en algunos países no se hacen hasta que termina el año, pero de todas formas representan una disminución en todos los países alpinos.

El año pasado el total de muertes fue de 334, el segundo en número desde la guerra. El más alto señalado fue de 385 en 1957.

Los alpinistas extranjeros muertos fueron numerosos en todos los países mencionados.

La lista italiana de muertos incluyó nueve alemanes, cuatro franceses, dos austriacos y un surcoreano.

EMPRESA NACIONAL DE FERROCARRILES

CONVOCATORIA A PROPUESTAS Nº P. 2/22
MERCADERIAS PARA PULPERIAS

La Empresa Nacional de Ferrocarriles, invita a todos los comerciantes e industriales del país, que deseen ofrecer artículos de vestuario, artículos de fierro enlozado y otros, destinados a sus Pulperías, para que presenten sus ofertas conforme a la lista de artículos, cantidades y otras condiciones que se les proporcionará en Pliego de Condiciones respectivo, en la ciudad de La Paz en las oficinas de la Sección Adquisiciones, calle Bolivar No. 724, primer piso; en la ciudad de Oruro en las oficinas de la Sección Pulperías, Estación Sud (Altos), y en la ciudad de Cochabamba por el Bodeguero de Pulpería, calle Nataniel Aguirre No. 442.

Toda oferta deberá llevar la siguiente inscripción: Convocatoria a Propuestas No. P. 2/66.

La Paz, noviembre de 1965.

GERENTE GENERAL

JOVEN FONDISTA.- Jim Ryun, estudiante de cuatro años de la escuela secóndaria de Wichita, Kansas, ha demostrado tener notable rapidez en varios concursos atléticos celebrados esta temporada. Fue el corredor más destacado en las carreras celebradas en abril en Kansas, en las cuales superó a las estrellas universitarias. El 15 de abril cubrió una milla en el mejor tiempo establecido hasta ahora en 1965 y logró uno nuevo en la categoría nacional para escuelas secundarias de tres minutos, 58.3 segundos. El logrado anteriormente en la citada categoría, en 1964 fue de 4 minutos, 24.4 segundos.

Ortiz dice que pudo noquear al panameño Laguna, en San Juan

Por LOUIS UCHITELLE

SAN JUAN, 16 (AP)-Carlos Ortíz, el nuevo campeón mundial de los ligeros, dijo que había desperdiciado tres oportunidades para noquear a Ismael Laguna, de Panamá, en la pelea en que recuperó el título que éste le había arrebatado.

"No quise correr riesgos", dijo Ortíz mientras descansaba en su camerino, esperando que se marcharan sus amigos antes de darse una ducha y dirigirse a celebrar la victoria.

"Sabía que en el séptimo round iba a ganar fácilmente, y no quise dar oportunidad a un golpe que pudiera cambiar el curso de la pelea. Pero pude haberlo tirado".

Las piernas de Laguna comenzaron a flaquear en el octavo, y se tambaleó en el 12mo. y 13er. rounds de la pelea por el título a 15 rounds en el Parque Hiram Bithorn, anoche. Pero Ortíz, que iba en reconquista de la corona de que lo privó Laguna el pasado 10 de abril en Panamá, no siguió el proceso para un nocaut

Y también, justo es reconocerlo, las maravillosas condiciones físicas que demostró Laguna, lo mantuvieron en pie.

Aunque tenía perdida la pelea, el incansable panameño logró ganar el round final, según varias tarjetas de anotaciones, persiguiendo a Ortíz y tratando de conectarle un golpe decisivo.

Pero la cuidadosa preparación de Ortíz, de 29 años, durante sus dos meses de contínuo adiestramiento, le había dado una fortaleza que no tenía el pasado abril.

"No estaba cansado, en eso estuvo la diferencia", dijo Ortíz.

"El fue el mismo boxeador de entonces, pero yo fuí diferente. El no es pegador, pero es muy rápido y en esta ocasión logré controlar su velocidad. En un par de ocasiones me sorprendió, pero nunca me estremeció".

Ninguno de los dos sufrió cortadas o caídas.

El juez panameño Enrique Boyd, anotó 145-143; José Soto, de Puerto Rico, 150-138; y el árbitro Rocky Marciant, 148-143, unánimente a favor de Ortíz. The Associated Press vio ganar a Ortíz 148-140.

LA MUJER MODERNA USA

Camelia

Contraloría General de la República
AVISO DE REMATE

Por auto dictado en fecha 11 del presente mes, en el juicio caoctivo seguido por el Ministerio de Economía Nacional contra "Aerovías Cóndor" S.A., por cobro de la suma de $b. 3.477.319.21, se ha señalado el día miércoles 8 del próximo mes de diciembre a horas 15 y 30 y siguientes para el verificativo del remate de los bienes que se detallan a continuación, sobre la base de su tasación pericial de UN MILLON CIENTO CINCUENTIUN MIL TRESCIENTOS OCHENTICINCO 33/100 PESOS BOLIVIANOS ($b.1.151.385.33):

Una aeronave "Fairchild" C-82, CP-677; una aeronave "Curtis" C-46; CP-730; una aeronave "Cesna" 182, CP-641; un vehículo tipo jeep, repuestos, materiales, herramientas, muebles, útiles, enseres, etc., así como un edificio de aeropuerto y terrenos adyacentes situados en Santa Cruz.

Informaciones y mayores detalles pueden solicitarse en la ciudad de La Paz, en la Asesoría Legal del Ministerio de Economía Nacional, y en la ciudad de Cochabamba, Calle Santiváñez 3918. Los interesados en dicho remate pueden concurrir el día y hora señalados al Hall de la Contraloría General de la República, para hacer postura, previo el depósito de garantía prescrito por ley.

La Paz, 11 de noviembre de 1965.

SUB CONTRALOR GENERAL

Celebre sus fiestas CON LOS MEJORES VINOS

FRANCESES
"A. LALANDE & CIA."
ALEMANES
"FRANZ VON METTERNICH"
ESPAÑOLES
"CARLOS SERRES, HIJO"
OPORTO
LEGITIMO "GONZALEZ-BYASS"
CHAMPAN
FRANCES "POL ROGER"
BRANDY "SOBERANO" Y "TRES COPAS"

Macdonald & Co.
(Bolivia) S.A.

VENTAS POR MAYOR PLAZA DEL PERIODISTA
VENTAS: EN TODAS LAS TIENDAS DEL RAMO
SUCURSALES ORURO-COCHABAMBA
SANTA CRUZ-POTOSI-SUCRE-TARIJA

TOUSSAINT & Co.