RIN CHIQUITO
QUE RICO!
FABRICADO ESPECIALMENTE PARA LOS NIÑOS. SA BOR AGRADABLE - CURA LOS DOLORES DE OIDOS MUELAS Y LA GRIPE - ES INOFENSIVO.

CENTRAL DE BOLIVIA

PRESENCIA

AÑO XII - Nº 2633 - LA PAZ, BOLIVIA, SABADO 13 DE NOVIEMBRE DE 1965 - 12 PAGINAS - $b. 0.50

RIN
CURA LA GRIPE
Fabricado en la altura para la altura. NO DEPRIME EL CORAZON

Disminuye la tensión pública por el litigio fronterizo chileno-argentino

POR JOSE M. ORLANDO

BUENOS AIRES, 12 (AP) - Pa-e haber disminuido hoy la ten-n en la disputa fronteriza chi-o-argentina a pesar de la nota ena de protesta.

El Embajador chileno Hernán ela Lira entregó anoche una protestando contra la acción nada de Argentina en la zona nteriza del sur, donde un ofi-l chileno fue muerto el sábado. ero la reacción popular se está acando en Chile y en Argentina, n Santiago ha retornado, la cal-después de cuatro días de vio-tas manifestaciones. Multitudes adas atacaron la embajada ar-tina en Santiago y consulados varias ciudades, quemando ban-as de éste país y pidiendo ar-s para luchar contra los argen-s.

La reacción pública fue más mo-rada aquí. La única manifesta-n surgió el miércoles cuando jóvenes quemaron una bandera jena e intentaron marchar con-a la embajada chilena antes que policía los dispersara.

Sin embargo, policía y unidades ilares están todavía alertas o largo de la frontera entre los países, y en ambos lados han o reforzados los puestos fron-rizos.

La disputa se encamina ahora cia los canales diplomáticos di-un funcionario argentino.

Hay indicios de que la situa-n se está calmando y que podrá ontrarse eventualmente algu-forma de arreglo".

El funcionario dijo que "en cual-ier otra ocasión, este incidente ería haber conducido a un rom-imiento de relaciones diplomáti-s. Pero los gobiernos de los sidentes Frei e Illia están em-ados en arreglar defintivamen-s los conflictos fronterizos".

Los presidentes Eduardo Frei Chile y Arturo Illia de Argen-a se reunieron el mes pasado Mendoza.

Mientras los presidentes hablan, 50 carabineros chilenos en-aron en la zona de Laguna del serto, muy al sur en la zona nteriza. Los argentinos orde-ron que se retirarán. Unos 15 darmes argentinos y 10 cara-eros chocaron el sábado por la che en un tiroteo en el que un sidente chileno fue muerto, otro ndarmero resultó herido y dos ueron capturados. No hubo as argentinas.

Ambos países alegan que Laguna l Desierto les pertenece, situa-la frecuente en la frontera mon-ñosa y mal demarcada.

El cadáver del carabinero, y los s hombres capturados fueron sueltos a Chile. El herido está ndo atendido en el hospital mi-ar de Río Gallegos, capital pro-cial en el sur de Argentina.

El Ministro argentino de Re-iones Miguel Angel Zavala Or-z y el Ministro de la Defensa ngoldo Suárez han dicho ofi-almente que confían en que el blema sea arreglado pronto.

"El hecho de que el Embajador lenco Videla Lira haya regresa-a Buenos Aires es una indi-ción de que la situación mejora" ó un funcionario argentino. El bajador había sido llamado a ntiago para consultas.

No se reveló el texto de la pro-sta chilena. Pero una fuente in-rmada dijo que reitera las re-maciones de Chile por la so-eranía de Chile sobre Laguna l Desierto, zona escasamente itada en las faldas de los Ab-s.

La nota protesta también con-a la presencia militar argenti-a en la zona y acusa a los gen-rmes argentinos de atacar a los rabineros chilenos, dijo la fuen-. Argentina alega que los chi-nos fueron los primeros en dis-rar.

El Embajador entregó una se-da nota, lamentando los ata-es contra las misiones dipio-máticas argentinas y prometien-que serán protegidas. Esto fue respuesta a la protesta argen-na contra las manifestaciones.

Primera Conferencia de Reforma Agraria

La Presidencia del Consejo Na-nal de Reforma Agraria, con-ó a los Jefes Departamenta-s de Reforma Agraria, a la Pri-era Conferencia del Servicio Na-nal de Reforma Agraria para el día 15 al 17 del presente mes.

El objeto principal de la Con-rencia es tener de fuente di-ta información del trabajo rea-zado durante el proceso de Re-rma Agraria, evaluar sus bene-cios y trazar planes para las uras gestiones. En la política de aplicación de la Ley de Re-rma Agraria, se contemplará, demás de la distribución de la tierra, el desarrollo de las par-celas bajo técnicas modernas y la planificación de la explotación, la producción de la tierra me-diante la asistencia técnica. La elevación del ingreso y del stan-dard de vida de los campesinos serán objeto de cuidadoso y deta-llado estudio.

EISENHOWER SUFRIO ATAQUE AL CORAZON

DWIGTH D. EISENHOWER

FUERTE GORDON, GEORGIA, 12 (AP).- Dwigth D. Eisenhower sufrió definitivamente otro ataque al corazón y ahora el renombrado general que mandó la mayor fuerza militar de la historia está sosteniendo otra batalla a los 75 años de edad.

El equipo de seis médicos que lo atienden dijo que el expresidente está de excelente ánimo hoy después de una noche tranquila y sin dolores.

Pero dijeron que los ataques de dolores al corazón o angina de pecho, uno el martes por la mañana y uno más severo el miércoles por la tarde, fueron seguidos de los que ellos calificaron de daños a los músculos del corazón.

Eso significa que algunos tejidos muertos como resultado del bloqueo o el cierre de las arterias que suministran sangre al músculo del corazon para su propio uso.

Ese bloqueo produce síntomas de dolor, da como resultado la muerte de algunos tejidos musculares y finalmente se convierte en un tejido cicatrizado.

Eso fue lo que ocurrió a Eisenhower en 1955, cuando un coágulo en una arteria que sirve al corazón dio como resultado la destrucción de una parte del músculo del corazón.

Al igual que en 1955, las drogas para combatir los coágulos y las irregularidades del ritmo del corazón han sido dadas a Eisenhower, junto con los sedantes necesarios.

Día y noche Eisenhower está conectado con un artefacto electrónico con electrodos unidos a varios puntos de su cuerpo. Eso permite a los médicos vigilar continuamente el ritmo de su corazón en una pantalla. Un médico está pendiente de la pantalla en una especie de antesala y otros médicos toman su turno después.

También se está suministrando oxígeno a Eisenhower cuando es necesario.

La esposa de Eisenhower tiene un cuarto contiguo y ha estado cerca del general constentemente. El domingo cumplirá ella 69 años de edad, y cumplirán 50 años de casados el primero de julio de 1966.

Nuestro país mantendrá en Río principio de "no intervención"

EN CASO DE QUE EN LA CONFERENCIA DE CANCILLERES SE DISCUTA EL TEMA DE LA CREACION DE UNA FUERZA INTERAMERICANA DE PAZ

La delegación de nuestro país ante la Conferencia Interamericana de Cancilleres mantendrá los tradicionales principios de "no intervención y autodeterminación de los pueblos", en el supuesto de que, a último momento, se incluya en la agenda de kicha reunión el problema referente a la creación de una Fuerza Interamericana de Paz.

Los representantes de nuestro país viajaron ayer a Brasil, encabezados por el Ministro de Relaciones Exteriores, Tcnl. Joaquín Zenteno Anaya. La representación boliviana está conformada, además por Roberto Querejazu, secretario general del Ministerio de RR. EE.; Ing. Hugo Zárate, rector de la UMSA; Remberto Capriles Rico, gerente de la Cámara Nacional de Industrias; Franz Ondarza Linares, Secretario Privado de la Presidencia y Oscar Cerruto Asesor Cultural del Palacio de Gobierno. En Río de Janeiro se adjuntarán el Embajador de Bolivia en ese país, Walter Galindo y el filósofo boliviano, Guillermo Francovich.

PONENCIAS

Las ponencias de nuestro país a dicha conferencia, respecto a los siete pantos que incluye el temario han sido largamente estudiadas por las autoridades de la Cancillería de la República. Entre ellas, merecen destacarse las siguientes:

1.- Para lograr el fortalecimiento del sistema interamericano, sugerirá reuniones más frecuentes de la Conferencia Interamericana y reuniones anuales de los Ministros de Relaciones Exteriores.

A bordo de un avión de Panagra, vía Lima, viajó ayer la delegación boliviana ante la Conferencia Extraordinaria de Cancilleres, presidida por el Ministro de Relaciones Exteriores, Tcnl. Joaquín Zenteno Anaya, quien aparece al centro.

2.- El reforzamiento de las atribuciones del Consejo de la OEA.

3.- Fortalecimiento del Consejo Económico y Social, elevando su categoría y convirtiéndolo en el coordinador de la política económica y social del continente.

4.- Creación de un Consejo Interamericano de Paz, integrado por los Ministros de Relaciones Exteriores.

5.- Reducción del perfodo de funciones del Secretario General. En la actualidad, las funciones de ese personero tienen un perfodo de diez años. Bolivia propondrá, como máximo, una duración de cinco años.

El temario de la Segunda Conferencia Extraordinaria, a reunirse en Río de Janeiro del 17 de noviembre al 2 de diciembre próximo, no señala nada relacionado con la creación de una Fuerza Interamericana de Paz. Empero, los últimos acontecimientos políticos, especialmente los de la República Dominicana, pusieron en evidencia la posibilidad de que dicho tema sea incluido, a último momento, entre los temas a discutirse.

En caso de que se hiciera realidad esa posibilidad, en opinión del Canciller de la República, deberá promoverse, primero, una etapa de consultas. De todas maneras, nuestro país mantendrá el criterio de que en esos asuntos debe primar el principio de la "no intervención y la autodeterminación de los pueblos".

Por otro lado, en los últimos días la política internacional giró en torno al anuncio hecho por el Gobierno de Venezuela de no participar en la Conferencia de Cancilleres. Esa determinación fue adoptada como consecuencia de la "doctrina Betancourt", que no reconoce a gobiernos "de facto" surgidos de golpes de estado.

La incidencia que pueda tener la presencia venezolana en la reunión fue, también, motivo de análisis por parte de los diferentes países. En criterio del Ministro de Relaciones Exteriores de Bolivia, la ausencia de Venezuela no influirá mayormente en los resultados de la Conferencia ni en la alteración de la agencia a que ésta se sujetará.

Ese criterio es, además, compartido por el Canciller del Brasil, Leitao da Cunha.

La delegación boliviana ante la Conferencia se presentó a las 11 horas de ayer en el Palacio de Gobierno, para despedirse de los Presidentes de la Junta Militar. El acto, estrictamente protocolar, fue breve y sencillo.

Por la tarde, los seis representantes bolivianos se embarcaron en el avión de Panagra, rumbo a Lima, donde tomaron la combinación aérea de Varig, que los conducirá hasta el aeropuerto de Galeao, donde se hace la recepción oficial de las delegaciones participantes en la Conferencia. El grupo retornará a nuestro país el 2 y el 4 de diciembre próximo.

Escobar manifestó que Lechín no existe para los mineros

ORURO, 12 (PRESENCIA).- Filemón Escobar, en declaraciones formuladas en Siglo XX, planteó la necesidad de ampliarse a Huanuni y a San José el convenio suscrito entre el Ministerio del Trabajo y los representantes mineros de Siglo XX y Catavi a fin de evitar privilegios económicos entre los mineros.

Escobar, dirigente porista, encabeza el Comité Sindical Clandestino de Siglo XX. Al ser consultado acerca de Lechín, manifestó que "para los trabajadores mineros, Lechín, ya no existe".

LORA EN LA U.T.O.

El jefe del POR, Guillermo Lora, dictó anoche una conferencia en la Universidad Técnica de Oruro. En esta ocasión manifestó que "el gobierno marginó a los sindicatos con un decreto y en el mes de mayo pasado la FSTMB sucumbió como lo hizo el Lechinismo y el Stalinismo, de cuyo seno salió la peregrina idea del exilio voluntario"

Añadió que "se precisa otro tipo de dirección sindical. Se precisa una dirección combativa, organizada en base a una amplia democracia sindical".

Finalizó expresando que "no hay más camino que fortalecer los sindicatos clandestinos para que a través de ellos se reúna a los representantes de las bases obreras del país para que se comience a realizar una severa autocrítica de los errores cometidos y luego llevar sangre nueva a la dirección de la FSTMB".

EXTRAÑA ACTITUD DE MINTRABAJO

Por disposiciones de las autoridades superiores de la Catholic Relief Service, representantes del Ministerio del Trabajo distribuirán en días venideros doscientos fardos de ropa usada procedentes de la ayuda católica norteamericana entre los trabajadores de Catavi, Siglo XX.

Causó profunda extrañeza en las agencias de Catholic Relief Service y Cáritas, Oruro, que los fardos destinados a los mineros fueran abiertos por representantes del Ministerio del Trabajo antes de ser remitidos al destino establecido.

Periodistas a Reunión de la O.E.A.

Tres periodistas bolivianos han sido invitados por el Gobierno para asistir a la Conferencia de Cancilleres que se iniciará la próxima semana en Río de Janeiro. Su viaje se producirá en los próximos días.

Se informó ayer en el Palacio de Gobierno que la Junta Militar había extendido esas invitaciones al Presidente de la Asociación de Periodistas de Bolivia Sr. Hugo Alfonso Salmón, al columnista de "El Diario" Sr. Walter Montenegro y al co-Director de PRESENCIA Sr. Alberto Bailey Gutiérrez.

El Sr. Oscar Cerruto, asesor cultural de Palacio, antes de embarcarse a Río de Janeiro expresó que la Junta había extendido estas invitaciones en forma personal a los tres periodistas nombrados, sin relación alguna con las corresponsalías extranjeras que pudieran éstos ejercer y en su calidad de miembros activos del periodismo nacional para el cual harán sus observaciones en Río de Janeiro.

Informó también que, por su lado, la Dirección de Informaciones había extendido otra invitación a la corresponsal de UPI en Bolivia. Esta invitación, se nos dijo, no está relacionada con la extendida oficialmente desde Palacio y Cancillería a los tres hombres de prensa arriba nombrados.

Ian Smith, Primer Ministro de Rodesia, aparece al centro, sonriente y satisfecho, rodeado de varios de sus Ministros, tras haber procedido a la proclamación de la independencia de ese territorio sometido a Gran Bretaña. La decisión ha causado severas críticas al nuevo gobier no blanco de Rodesia (AP Wirephoto)

Las NN.UU. condenaron la independencia de Rodesia

NACIONES UNIDAS, 12 (AP).- El Consejo de Seguridad de las N.U. aprobó hoy sin ningún voto en contra una resolución que condena la declaración de independencia de Rodesia formulada por la "minoría racista" de ese país y pide a todos los países que no den ayuda ni reconocimiento al régimen que encabeza el Primer Ministro Ian Smith.

La decisión fue adoptada en una sesión urgente del Consejo, donde los Estados unidos anunciaron un embargo de armamentos y otras fuertes medidas contra Rodesia, en apoyo de los esfuerzos de Gran Bretaña para frustrar la rebelión en su colonia centro-africana.

La resolución fue aprobada por votación de 10 a 1, con una abstención: Francia. La razón francesa para abstenerse fue que la cuestión no es una disputa internacional, sino algo que concierne primariamente a Gran Bretaña.

La votación fue tomada en medio del debate del Consejo, y se dijo que se trataba de una medida "interina" para poner de manifiesto la preocupación del organismo por la acción de Rodesia. Esto permite predecir que el Consejo tomará aún medidas más enérgicas al concluir el debate.

El Embajador de los Estados Unidos Arthur J. Goldberg reveló las medidas norteamericanas contra Rodesia en el curso de la reunión, en la que voceros africanos pidieron el empleo de la fuerza militar por parte de Gran Bretaña para doblegar al gobierno de Smith.

Sin embargo, el Secretario británico de Relaciones Exteriores, Michael Stewart, descartó el empleo de la fuerza militar y Goldberg no mencionó esto específicamente. Dijo que pudiera pedirse a Gran Bretaña que dé "los pasos adecuados que resulten necesarios".

"Inmediatamente hemos implantado un embargo a los embarques de material bélico de todo tipo con destino a Rodesia", declaro Goldberg. Mencionó además estas medias adicionales:

—La decisión de no fijar en 1966 cuota azucarera de importación para Rodesia.

—La suspensión de todos los empréstitos y garantías de crédito que el gobierno de los Estados Unidos haya concedido a Rodesia; desalentar a los inversionistas norteamericanos para que no inviertan su capitl

su capital en ese país.

— Desalentar los viajes de ciudadanos norteamericanos a Rodesia.

"También estamos estudiando qué otros pasos pudieran darse", añadió el embaiador.

(Pasa a la página 6)

Inglaterra descartó uso de fuerza para castigar a Rodesia por independizarse

NACIONES UNIDAS, 12 (AP) - Gran Bretaña dijo al Consejo de Seguridad de la ONU que ha descartado el uso de la fuerza militar para castigar a Rodesia por declarar su independencia.

El Ministro de Relaciones Michael Stewart dijo que si las medidas británicas contra la toma del poder por el gobierno de la minoría blanca han de tener éxito, deben contar con la buena voluntad de toda la comunidad internacional.

"No creemos que el uso de la fuerza militar pueda resolver esos problemas", agregó; "invito a quienes piden la fuerza militar que miren al mundo y vean cuántos sitios están cundidos por la violencia y el conflicto armado".

Sus frases estuvieron dirigidas obviamente a las naciones africanas que han estado presionando a Gran Bretaña a que use la fuerza militar para someter la rebelión de Rodesia contra Gran Bretaña.

Stewart fue el primer orador en la sesión del consejo pedida por la asamblea general a raíz de la declaración de independencia por Rodesia.

Se espera que las naciones africanas presionen sus demandas por sanciones económicas y diplomáticas de todos los miembros de la ONU contra el gobierno blanco de Rodesia.

Barrientos viaja a Sta. Cruz para recibir el primer tren procedente de la Argentina

El Presidente de la Junta Militar y el Ministro de Obras Públicas recibirán a las 9.30 horas de mañana domingo, en la estación de Santa Cruz, el primer convoy ferroviario que recorrerá el trayecto entre Yaculba y la mencionada ciudad que se unirá al sur, con Pocitos y el ramal que en Gral. Güemes conduce hasta Buenos Aires.

El Presidente de la Argentina Arturo Illia, desde la estación de Retiro en Buenos Aires, dio la orden de partida que sincronizó con la salida del convoy ferroviario desde la localidad fronteriza de Pocitos, para proseguir hasta Yaculba, en la banda boliviana y luego a Santa Cruz atravesando los llanos de parte de Tarija y de Santa Cruz.

El Presidente Gral. René Barrientos Ortuño y su Ministro de Obras Públicas, Cnl. Sigfrido Montero Velasco, viajarán a las 8 horas de hoy en vuelo directo a Santa Cruz, a bordo del avión presidencial. Hoy mismo, mientras el Ministro Montero Velasco permanezca en Santa Cruz, el Gral. Barrientos visitará Cotoca y luego Yapiroa, lugar donde dialogará con algunos confinados políticos a quienes se ha señalado residencia en esa zona. Esta última información fue proporcionada por el mismo Gral. Barrientos Ortuño.

El domingo, pasada la ceremonia de recepción del primer convoy ferroviario que unirá el tramo Santa Cruz-Yaculba, el Gral. Renê Barrientos viajará hasta Cochabamba de donde pasará a Tarata, donde presidirá una concentración campesina. La visita a Tarata obedece al hecho de que esa población celebrará mañana su aniversario cívico, habiendo sido invitado especialmente el mandatario por ser hijo del lugar.

Su retorno a La Paz está señalado para las primeras horas del lunes.

AVISOS CLASIFICADOS

Coloque su aviso clasificado POR TELEFONO Llame al 10460 o al 11125

TARIFA: VEINTE CENTAVOS POR PALABRA ($b 0.20)
El importe sera cobrado en su domicilio.

LO MAS EFECTIVO Y ECONOMICO si Ud. desea vender o comprar. Si necesita casa, departamento oficina o si desea colocarlos. Si ofrece servicios o los requiere. Si busca empleo o necesita empleados. Si quiere recuperar algún objeto perdido. NO PIERDA TIEMPO.
La Sección CLASIFICADOS de PRESENCIA está a su servicio.

VARIOS

PUBLICIDAD "SANVI"
Compra película serigráfica. América 415.

RIELES Y CARROS
Decauville. Compresora de un martillo, completo. Ofrece "PORCEL" LTDA". Teléfono 20073.

QUINVALETES Y FRAGUAS
Para minas, ofrece "PORCEL LTDA". Pisagua 14. Telefono 20073.

METAL BLANCO
Y plomo en barras, vendo. Pisagua 14. Telefono 20075.

BALANZA DETECTO
De 500 kilos. Ofrezco de ocasión Pisagua 14, teléfono 20075.

CALAMINA BELGA
Carretillas inglesas, picotas, palas, alambres de acero, cables de acero. Ofrece "PORCEL LTDA." Pisagua 14, teléfono 20075.

OPTIMA ELITE
Máquinas de escribir alemanas, semi portátiles, tabulador automático, cien por ciento metálicas sin piezas plásticas. ADLER HNOS. Calle Comercio 994. Casilla 2148. La Paz.

OCHOO
Llegó. Maderera "LUX". Avenida Montes Nº 500. Frente Escuela "Brasil".

MADERA MARA
MARA 2.750 bolivianos Pie Cuadrado.- OCHOO 1.700.- GABUN. 2.300.- Primera calidad.-MACHIHEMBRADO 2.600 bolivianos el Pie Cuadrado.- Maderera "LUX", Avenida Montes Nº 500, frente Escuela Brasil.

VENDO
Madera Mara y machihembrada. Precios bajos. Referencias: Pedro Salazar esquina Capitán Ravelo 2470. Teléfono 10861.

DEPARTAMENTOS HABITACIONES Y OFICINAS

DOY $b. 25.
Por departamento anticrético, un dormitorio y dependencias. Referencias 26125.

ANTICRETICO O ALQUILER
Preciso tienda zona Buenos Aires o adyacentes, para sucursal Farmacia. Doy hasta $b 10,000.- Teléfono 20883.

ALQUILO
Departamento con o sin muebles en Indaburo 1339.

ALQUILER
Ofrezco dos piezas amplias, para caballeros, en Avenida Santa Cruz. Teléfono 20883.

NECESITO DEPARTAMENTO
Anticrético, independiente, para familia reducida. Llamar 27020, 29932.

ANTICRETICO
Doy una habitación y cocina amplias e independientes. Ref. Otero de la Vega (Duchas) o calle Santa Cruz 2do. pasaje Nº 542, Zona San Pedro.

LOCAL
Necesitamos local para tienda de importancia. Figueroa 860. Telf. 29269.

ANTICRETICO
Doy tres habitaciones grandes, terraza, cocina, baño y patio amplio $b. 15.000 en calle Bolivar Nº 1.500, primera pila media cuadra a la derecha o misma calle Nº 1028 o Telf. 21351. Sra. de Montoya.

DEPARTAMENTO
O casita junta en contrato anticrético necesito preferible Obrajes. Ref. Telf. 20105.

ANTICRETICO
Doy independiente una habitación, pasillo, cocina y pequeña terraza. Referencias Otero de la Vega (final) dichas o cruzando ex-cancha Olimpic. No. 702.

ALQUILER
Familia reducida precisa departamento. Ref. Telefono 27735.

HABITACION
Y cocina, ofrezco anticrético. Comercial "LA PAZ" Yanacocha 428.

CASAS

SE VENDE
Casa en Cochabamba, Dirigirse por carta a Sra. Herrera. Ayacucho 5715.

CASA AMPLIA
Dos departamentos desocupados, vendo, Miraflores. Comercial "LA PAZ" Yanacocha 428.

VENDO POR $b 60.000
Casa dos departamentos, dos piezas, con luz y agua potable. Teléfono 20883.

TERRENOS

EN OBRAJES
Se vende 300 metros de terreno. Telefono 10997.

SE VENDE
Terreno en Villa Copacabana, 500 mts. Referencias Tel. 25623

LOTE
Mil metros. Villa San Antonio Alto, vendo. Comercial "LA PAZ". Yacocha 428.

SE VENDE
En Seguencoma hermoso terreno tres frentes, 1740 m2. Ref. Telf. 28389, horas de oficina.

NECESITAMOS
Garage o terreno en la Avenida principal de Calacoto. Telf. 29269 o 21796.

VENDO
Terreno por Cala-Cala Cochabamba o cambio por otro inmueble en La Paz. Telf. 29269 Figueroa 860.

VEHICULOS

VAGONETA
Vendo. Doy facilidades. Teléfono 28060 - 11675.

VENDO
Taxi en reparación por $b. 2.000 o cambio con madera. Plaza San Francisco, Garage.

MOTOCICLETA "JAWA" 350
Nueva se vende. Ref. Teléfono 11562, horas de oficina.

EN VENTA
Una vagoneta Chevrolet 1958 sin intermediarios perfectas condiciones. Ref. Jenaro Sanjinez 586. Telf. 27630.

ARTICULOS PARA EL HOGAR

REFRIGERADOR A KEROSENE
Nuevo, sin uso, 10 pies cúbicos vendo. Teléfono 10713.

TELEFONOS

TELEFONOS
Comercial y particular, vendo o alquilo. Referencias, teléfono 10107, mañanas, de 7 a 10.

TELEFONO COMERCIAL
Preciso en alquiler. Teléfono 20883.

EMPLEOS

SEÑORITA
Para atención de consultorio se necesita. Escribir con referencias a Casilla 1779.

ADMINISTRADOR (A)
Para hacerse cargo agencia, precisamos. Imprescindible poseer $b. 20.000 efectivo. Ofrecemos sueldo y porcentaje sobre ventas. Graneros 393.

COCINERA
Cama adentro se necesita. Inútil presentarse sin certificados. Calle Salinas 204, última casa a la derecha, pasando esquina Capitán Ravelo.

TECNICOS Y SERVICIOS

TEJIDOS EN LANA
El Hogar de niños "San José" ofrece al público sus servicios de tejidos en lana a máquina y bordados a mano de toda clase. Avenida Mariscal Santa Cruz 1208. Teléfono 24934.

TORTAS
Especiales para matrimonios. Pedidos a Avenida Busch 949, diariamente.

POR $b. 3.-
Banderines gallardetes para promociones. Publicidad "SANVI". America 415.

PEINADOS "MARINA"
Permanente $b 15. Onda grande, peinados, tinturas, maquillaje, masajes faciales. Diaz Romero 1390.

REPARACION DE CALZADOS
Fábrica y Reparadora de Calzados "LA FAMILIA". Bueno 114 Telf. 10890. Arreglo general de calzados utilizando modernas maquinarias. Cambio de tacos al minuto. Rapidez y esmero.

PEINADOS A DOMICILIO
Experta peinadora profesional de la famosa Academia "César de Combi" de Buenos Aires, recientemente llegada, atiende a domicilio en peinados, permanentes, tinturas, claritos, cortes a navaja y tijeras. Precios médicos. Pedir hora solamente de 9 a 12 al teléfono 10477.

REGRIGERACION
Carga gas-Rebobinajes-Garantía Técnica-"FLASH" Electrotechnical Service-Ingavi 854. Telf. 20507

NEGOCIOS Y VALORES

CAPITALISTAS
Necesitamos $b. 50 a 100.000.- Garantizamos 25% interés para construcción casas. Landaeta 289. Ofic. 101. Horas 11 a 12.

"LA UNICA"
Calle Comercio 926. Teléfono 21214. Préstamos $b 20.000 sobre primera hipoteca. Interés comercial.

RADIOS

REPARAMOS RADIOS
Amplificadores, pick-ups, grabadoras. Servicio a Domicilio. Telf 25113.

RADIO PICK-UP
Japonés nuevo, vendo. Teléfono 25277.

SE VENDE
Por motivo de viaje, se vende un equipo de amplificación "GELOSO" para propaganda comercial. Dirigirse a la Avenida Illimani, Pasaje Levy Nº 305.- Preguntar por la Sra. Rosa.

MUEBLES

MUEBLES DE RADIOLA
Usted pone su radio y su pick-up Nosotros le entregaremos una hermosa radiola en el moderno diseño que Ud. escoja. Visítenos hoy mismo. Precios económicos. Calle Juan D. Vargas Nº 58. Teléfono 23043.

VENDO
Juegos de livings 750 pesos. Tumusla 492, interior.

REPUESTOS

CRUCETAS
Yokes y estriados de cardán. Motores de limpiaparabrisas. CENTRAL DE REPUESTOS PERFECT. Avenida Pando 151

BUJIAS
"Champion" y "Bosch", en todo tipo. Bobinas, reguladores de voltaje. CENTRAL DE REPUESTOS PERFECT, Avenida Pando 151.

PISOS DE GOMA
En colores y negros, grueso, polvos para frenos, lu... goma. PANAMA AUTO PARTS. Campero Nº 52.

ANILLAS PARA MOTOR
En las mejores marcas americanas, para toda clase de vehículos. CENTRAL DE REPUESTOS PERFECT. Avenida Pando 151.

BATERIAS
De 6 a 12 voltios, alemanas, cargadas en seco y listas para usar. PANAMA AUTO PARTS.

AMORTIGUADORES
Regulables para autos Chevrolet. PANAMA AUTO PARTS. Campero Nº 52.

¡ATENCION TAXISTAS!
Llantas reforzadas, aro 15 de ocho PLIEGUES, precios módicos. PANAMA AUTO PARTS. Campero Nº 52.

COJINETES
De bancada y de biela para Chevrolet, Inter, Dodge, autos y camiones. PANAMA AUTO PARTS. Campero Nº 52.

Camelia
LA CLAVE DE LA SEGURIDAD FEMENINA

MINISTERIO DE HACIENDA

ADMINISTRACION NACIONAL DE LA RENTA

Se hace saber a los contribuyentes que fueron notificados por los Inspectores de la Administración Nacional de la Renta mediante "Cédulas de Intimación", y que no se hubieran presentado todavía ante el Departamento de Fiscalización para ser incluídos en los cuadros de empadronamiento, que deben apersonarse de inmediato portando los siguientes documentos para el registro:

a).- Balances por los años 1.963 y 1.964, y comprobantes de pago de Impuestos por dichas gestiones.-
b).- Pago de Impuestos sobre Ventas por el segundo semestre de 1.964 y primer semestre de 1.965.-
c).- Impuestos sobre Servicios Personales por la Gestión 1.964.

Se previene que los renuentes al cumplimiento de esta disposición serán sancionados de acuerdo a Ley.

La Paz, 11 de Noviembre de 1.965.-
DEPARTAMENTO DE RELACIONES PUBLICAS.

GUIA PROFESIONAL

Dr. LUIS SEA
MEDICO - CIRUJANO
Bronco-pulmonares - Tuberculosis - Gastrointestinales, hepáticas y venéreas.
Atiende Hs. 14 a 16 30 - Consultorio y domicilio: Evaristo Valle 157 - Tel. 12465.

Dr. LEON ROJAS ANTEZANA
Médico Cirujano. Enfermedades y Cirugía de Tórax, Pulmones, corazón, arterias, venas, esófago. Consultorio: Comercio 863. Atención Hs. 16.30 a 18.

Dr. ALCIDES RODRIGUEZ JORDAN
Ginecólogo Obstetra especialista. Especializado en Madrid, Stuttgart y Viena.
CIRUGIA DE TUMORES, ESTERILIDAD. CANCER GINECOLOGICO. Consultorio Av. 16 de Julio 1456. Edif. Sobima. Atiende de 11 a 12 y de 15 a 19. Telf. 10329. Dom. 22513 MAN SPRICHT DEUTSCH

Dr. ALEXIS PRIETO MURILLO
ESPECIALIZADO EN EUROPA
Trastornos urinarios y genitales de NIÑOS y ADULTOS. Enfermedades del riñón, vejiga, etc.
Altos Cine Princesa. De 4.30 a 6.
Telf. Domicilio 12783 Casilla 3031

Dr. MARIO MENDEZ ELIAS
CIRUGIA Y ENFERMEDADES DEL SISTEMA NERVIOSO
Jefe Clínica Neurología y Neurocirugía U.M.S.A. Especialización Holanda, Inglaterra, Edificio Krsul Teléfonos 24233 y 24528.

Dr. ENRIQUE VERGARA M.
ENFERMEDADES DE LA PIEL
Av. del Ejército 39 esquina Loza (Miraflores) Horario 13:30 a 16.30. Teléf. 23129 Casilla Correo 2223.

Dr. HERNAN CRIALES
Médico Cardiólogo. Especializado en México. Electrocardiografía. Consultorio - Domicilio Díaz Romero 1455. Teléfono 11188. Atiende de 14 a 19 horas.

Dr. LUIS POZO TRIGO
Otorrinolaringólogo.- Matrícula No. $.- 31. Estudios de especialización en los Estados Unidos. Atiende medicina y cirugía de NARIZ, OIDOS Y GARGANTA. Exámenes audiométricos (medición eléctrica de las sorderas). Consultas de lunes a viernes de Hs. 14 a 18. Consultorio: Yanacocha No. 332, frente al edificio Asbún.

Dr. ANIBAL RIVERO DELFIN
Médico de Niños
ESTUDIOS DE ESPECIALIZACION EN INGLATERRA
The Hospital for sich Children Great Ormond street. Londres The Royal Devon and Exeter City Hospital.
Consultorio: Av. 16 de Julio 1456. Edificio Sobima, 3er. Piso. Tel. 10579.- Domicilio: Av. Argentina 1821. Tel. 20087.- Consultas de 14 a 17. English Spoken.

Dr. CARLOS PEREZ GARCIA
GINECOLOGO - OBSTETRA
(Enfermedades de señoras)
Consultas: 16.30 - 19.30 Sagárnaga
Teléfono 20481.

Dr. E. ALEXANDROWICZ
Especialidades en PIEL, VENEREAS, PROBLEMAS SEXUALES. Av. Argentina 1919. Teléfono 24534. Consultas de 14 a 17.

ABOGADOS

BENJAMIN MIGUEL H. - EMILIO MEDINA
Estudio Jurídico, calle Potosí 876. Primer piso. Teléfono 284

ARMANDO VILLAFUERTE CLAROS
ASESORAMIENTO LEGAL. Estudio: Potosí 810 (Edificio Sicaré). Teléfono 12479.

CARLOS JAIME VILLARROEL E.
Civiles, penales, sociales, administrativos. Yanacocha 3[illegible] ficio Asbún, 2o. piso, oficina 3

NOTARIOS

AQUILES ECHENIQUE
NOTARIO PUBLICO
Atiende toda clase de asuntos notariales. Seriedad, cumplimiento, seguridad. Yanacocha 332. Telf. 24891.

DENTISTAS

Dr. ANGEL BALLIVIAN Y MEDINA
Cirujano Dentista
ALTA Velocidad. Rayos X. Atiende de 9 y 30 a 12 de 1[illegible] Avda. Camacho 1377 esquina Loayza 5o piso horas al t[illegible] 2-6303. Casilla 1537.

Dr. LUCIO DURAN TAPIA
Cirujano Dentista. Turbina Dental Rayos X. Edificio Alt[illegible] Yanacocha esq. Mercado 996. Tel. 25336 y 28123.

Dr. MANUEL ELIAS PAREDES
CIRUJANO DENTISTA
Técnicas y materiales modernos. Alta velocidad. Rayos X. [illegible]tesia con Trilene-Ionoforesis. Loayza 152. Teléfonos 22061

LABORATORIOS

LABORATORIOS "COPACABANA"
Dra. BEATRIZ MEJIA DE ROJAS
Bioquímica. Análisis clínico. Bacteriología. Cultivos. Inoculación de Bacilo de Koch. Comercio 863. Atención de horas 8

CON 5 DE ESTOS CUPONES Ud. PODRA CANJEAR UN NUMERO E INTERVENIR EN EL GRAN CONCURSO DE LOS MILLONARIOS AGUINALDOS DE PRESENCIA Y SUS ANUNCIADORES.

n Reunión de Ejércitos Americanos:

Militar peruano propuso se establezca pactos de defensa mutua anticomunista

LIMA, 11 (AP) - El General Carlos Giral Morzan, del Perú, expuso ayer en la sexta conferencia de ejércitos americanos la necesidad de establecer pactos de defensa mutua anticomunista. Señaló el representante peruano que "estos pactos son indispensables para planear y coordinar la acción cívica militar y la acción bélica a nivel continental".

Los Angeles.- Luego de haber cenado y bailado hasta el amanecer en el Restaurant Bistro de Beverly Hills, la Princesa Margarita se retira del local donde pese a lo avanzado de la hora, se había congregado gran cantidad de público para ver a la representante de la realeza. (AP Wirephoto)

El General Giral Morzan, Director del Centro de Altos Estudios Militares, desarrolló el tema "los actos de defensa intercontinental y los organismos de ayuda mutua para contrarrestar por la acción cívica y la acción bélica, la subversión comunista en América.".

Por su parte, el General Aurelio Lira Tavares, de Brasil, trató el tema "combate al comunismo en la fuerza armada".

Habló sobre la "posición del ejército en la lucha ideológica", de como "la guerra revolucionaria repercute en la organización del ejército" y del "rol de instructor y el objetivo de la instrucción".

Se refirió luego a la experiencia en su país y explicó que es condición fundamental para que la nación pueda enfrentar al comunismo, aun en sus aspectos más violentos, "la preservación del espíritu demócrata y la cohesión del ejército contra la infiltración comunista en su propio organismo".

La conferencia aprobó una moción guardando un minuto de silencio como homenaje a los compañeros caídos en aras de la libertad y de la solidaridad continental.

La moción se refirió a la desaparición de un avión militar argentino con oficiales y cadetes de ese país y del Perú y al sacrificio de vidas de miembros de las fuerzas armadas, de América dentro y fuera del hemisferio occidental.

La conferencia prosigue hoy y finalizará mañana.

Roma.- El R.P. Constantino Koser, del Brasil, pocos instantes después de que fuera elegido Vicario General de la Orden Franciscana, funciones que desempeñará hasta mayo de 1967 (AP Wirephoto)

Ferdinand E. Marcos, virtual Presidente de las Filipinas

MANILA, VIERNES 12 (AP) - El Senador Ferdinand E. Marcos tenía hoy una ventaja prácticamente imbatible de 665.433 votos en las elecciones presidenciales y allegados al Presidente Diosdado Macapagal reconocieron en privado su derrota.

El mismo Macapagal aún no lo ha reconocido así, aunque dos de los cuatro matutinos de Manila dicen que su causa esta perdida. La oficina del Presidente anunció una conferencia de prensa para hoy tarde, se conjeturó que Macapagal admitirá la victoria de Marcos.

Los votos escrutados de un total de más de 8 millones, el cómputo extraoficial del servicio noticioso filipino dio a Marcos, de 48 años, jefe del Partido Nacionalista, 2.888.748 votos contra 2.223.315 del candidato del Partido Liberal.

Marcos dijo en rueda de prensa que sólo podía ser vencido mediante "un fraude en gran escala e inconcebible".

El compañero de fórmula de Marcos, Senador Fernando López, aventaja a su oponente, Senador Gerardo Roxas, por 2.647.978 votos contra 2.570.700.

Marcos también llevaba a seis de sus ocho candidatos senatoriales a una victoria evidente.

EISENHOWER SE RESTABLECE DE SU ENFERMEDAD

FORT GORDON, GEORGIA, 11 (AP).- Se informó que el ex Presidente Dwight D. Eisenhower se hallaba hoy en condiciones satisfactorias, después de volver a sufrir dolores en el corazón, pero los médicos indicaron que pudiera haber sufrido un fuerte ataque cardíaco.

EN PERU:

ROBERT KENNEDY VISITA EL CUZCO

LIMA, 11 (AP).- El Senador norteamericano Robert Kennedy demócrata por Nueva York, voló a Cuzco hoy, donde se entrevistará con dirigentes cívicos y de negocios.

Kennedy y su esposa Ethel llegaron a Perú ayer, comenzando un recorrido de 20 días por cinco países latinoamericanos. Declaró que el propósito de su viaje era "aprender".

La estancia de Kennedy en Cuzco, ciudad andina a unos 440 kilómetros de Lima, durará 24 horas e incluye recorrido por la ciudad, entrevistas con el alcalde y el prefecto provincial y visita al Centro Comunal de Desarrollo.

El regreso de los esposos Kennedy a Lima está señalado para mañana. El sábado saldrán con sus acompañantes hacia Chile. Visitarán también Argentina, Brasil y Venezuela.

En Conferencia Interamericana:

ARGENTINA Y MEXICO APOYARAN REALIZACION DE REUNIONES PERIODICAS DE CANCILLERES

BUENOS AIRES, 11 (AP).- México y Argentina convinieron en respaldar la realización de reuniones periódicas de cancilleres, probablemente en forma anual, para reforzar el sistema interamericano.

El acuerdo lo contiene una declaración conjunta emitida por los ministros de relaciones exteriores Antonio Carillo Flores, de México, y Miguel Angel Zavala Ortiz, de Argentina.

El comunicado fue hecho público al partir Carrillo Flores anoche a Asunción. Luego de una visita de tres días a esta capital.

Expresa que los gobiernos de México y Argentina asistirán "con espíritu constructivo" a la conferencia de cancilleres en Río de Janeiro el 17 de noviembre, "en el deseo común de fortalecer el sistema interamericano".

PEDIDO DOMINICANO

SANTO DOMINGO, 11 (AP).-La delegación de la República Dominicana a la reunión de Cancilleres de la Organización de Estados Americanos gestionará la modificación del Artículo Quinto aprobado por la décima reunión de consulta, celebrada el 6 de mayo, que dispone que la retirada de la Fuerza Interamericana de Paz sea determinada por la OEA.

El embajador Milton Messina que presidirá la delegación dijo que el gobierno dominicano da los pasos necesarios para "rescatar la plenitud de la soberanía nacional".

Agregó que la delegación pedirá que se deje a la apreciación del Gobierno Dominicano la facultad de determinar el tiempo que han de permanecer las fuerzas extranjeras en el país.

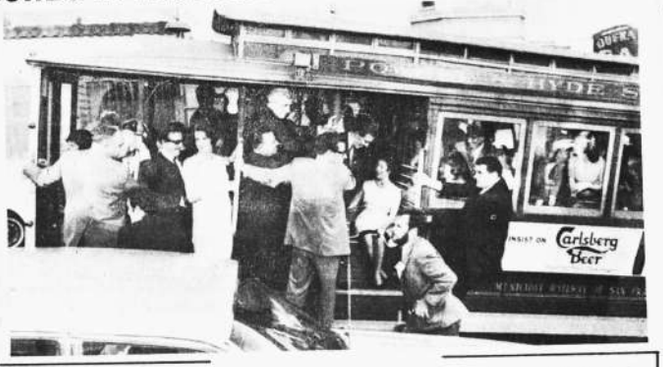

San Francisco.- Aunque un paseo por tranvía no figuraba en el itinerario de actividades de la Princesa Margarita y de su esposo Lord Snowdon, éste se efectuo por algunos minutos. La pareja se confundió con los muchos turistas que disfrutan del paseo en la Tyde Street de esta ciudad. (AP Wirephoto).

Aviones de Vietnam y EE.UU. aplastaron emboscada del Vietcong cerca a Saigón

SAIGON, VIETNAM, 11 (AP).- Aviones norteamericanos y vietnamitas perturbaron la emboscada por el Vietcong de un destacamento gubernamental a 46 kilómetros al este de Saigón hoy, y un portavoz militar dijo que 130 de los guerrilleros habían resultado muertos.

El combate se registró a ocho kilómetros al oeste de Baria en la carretera de Saigón a Vung Tau, que fue el lugar donde elementos del Vietcong secuestraron a cuatro soldados de la aviación norteamericana el 31 de octubre.

El portavoz dijo que los aviones mataron a 100 guerrilleros del destacamento que tendió la emboscada y las tropas vietnamesas dieron muerte a los otros 30.

Totalmente destruído fue hallado el avión que se perdió con 35 personas

BOGOTA, 11 (AP).- Se dijo hoy que fueron vistos por lo menos dos sobrevivientes de los 35 ocupantes del avión que se estrelló el lunes entre Neiva y San Vicente de Caguan.

Uno de los propietarios de la empresa aérea que voló sobre el lugar del accidente en un helicóptero dijo que alcanzó a identificar a seis personas que se hallaban cerca de los restos del aparato destrozado.

Mañana a primera hora la fuerza aérea iniciará una operación de rescate con helicópteros. Se tiene la esperanza de que pueda haber más sobrevivientes que por estar heridos no habrían sido vistos por el propietario de la empresa "Taxi Aéreo Opita" a la cual pertenece el DC3 accidentado, que llevaba a bordo 32 pasajeros y tres tripulantes.

NO SE DEJE VENCER POR EL CANSANCIO!

Tome CEREGEN, el maravilloso reconstituyente para toda la familia. CEREGEN contiene íntegramente los fosfatos, sales minerales y estimulantes reconocidos por la ciencia médica para los casos de fatiga mental física. Consulte a su médico para mayor seguridad. CEREGEN suministra los elementos de que carece su dieta diaria, y ayuda al organismo a reaccionar normalmente, devolviéndole rápidamente las energías perdidas. Vuelve su potencial normal. No quiere estar totalmente decaído? Tome CEREGEN. CEREGEN está en venta en todas las farmacias.

CEREGEN

LE HARA SENTIRSE BIEN

NIGERIA DESCRIBIO A CHINA ROJA COMO UN REGIMEN FUERA DE LA LEY

NACIONES UNIDAS, 11 (AP) - Nigeria, antiguo territorio francés de Africa, describió hoy a China Comunista como un régimen fuera de la ley que busca difundir la subversión y la revolución por todo el continente africano

El delegado de Nigeria, Amadou Hassane, hizo la descripción en el cuarto día de debate en la asamblea general de las Naciones Unidas, sobre si China Comunista o China Nacionalista deben estar representadas en la organización mundial.

Con sus declaraciones y sus campañas de subversión contra Nigeria y otros estados africanos afirmó Hassane, el régimen de Pekín ha demostrado que no merece el ingreso en las Naciones Unidas.

la actitud de ésta pequeña nación africana pone de manifiesto la permanente escición sobre el asunto entre los antiguos territorios franceses. Varios se han negado a seguir la línea del Presidente de Gaulle, que ha reconocido a China.

Sukich Nimmanhaeminda, de Tailandia, también condenó a Pekín. Dijo que China Comunista no había probado sus condiciones para pertenecer a la organización mundial. Refiriéndose a las continuas denuncias de Pekín contra las Naciones Unidas y a esas condiciones para el ingreso, Nimmanhaeminda manifestó:

"La organización no es un reformatorio, ni un laboratorio donde los científicos realizan experimentos, la conducta general de China Comunista y su actitud hacia los problemas internacionales, son por sí mismas barreras que impiden que sea aceptada en la comunidad pacífica de naciones".

Rumania, Irak y la República Arabe Unida hicieron las esperadas alegaciones en pro de la admisión.

Con Francia apoyando el ingreso, por primera vez desde 1950, los Estados Unidos son la única gran potencia que se opone. Washington es considerado por los que apoyan a Pekín como el último obstáculo efectivo para su victoria.

Quemaron bandera de U.S.A. en Sto. Domingo

SANTO DOMINGO, REPUBLICA DOMINICANA, 11 (AP).- Miles de estudiantes quemaron hoy una bandera de los Estados Unidos frente al palacio nacional al terminar un desfile pidiendo la retirada de la Fuerza Interamericana de Paz que permanece en la República Dominicana.

En la manifestación organizada por la federación de estudiantes dominicanos, de tendencia izquierdista, también se pidió el pago del presupuesto universitario al consejo universitario provisional y la instauración del fuero y autonomía de la universidad suprimidos por el anterior gobierno del trinvirato.

Una comisión estudiantil fue recibida por funcionarios del palacio nacional quienes prometieron estudiar las demandas.

GRUPO MINERO "KOHOLLPANI"

UBICACION: Se halla situado en el cantón San Cristóbal, Provincia Villa Martín, Departamento de Potosí.
EXTENSION: Se compone de una concesión de 140 hectáreas.
MINERALES QUE SE EXPLOTA: Yacimientos de cobre y otros minerales.

GRUPO MINERO "COPACABANA"

UBICACION: Se halla situado en el cantón Soniquera, Provincia Villa Martín, Departamento de Potosí.
EXTENSION: Se compone de una concesión de 80 hectáreas.
MINERALES QUE EXPLOTA: Vetas y veneros de cobre y otros minerales.

GRUPO MINERO "AGUILAR"

UBICACION: Se halla situado en el cantón San Agustín, Provincia Villa Martín, Departamento de Potosí.
EXTENSION: Se compone de una concesión de 300 hectáreas.
MINERALES QUE SE EXPLOTA: Vetas y veneros de cobre y otros minerales.

GRUPO MINERO "PUNTILLAS"

UBICACION: Se halla situado en el cantón Santiago, Provincia Villa Martín, Departamento de Potosí.
EXTENSION: Se compone de una concesión de 250 hectáreas.
MINERALES QUE SE EXPLOTA: Vetas de cobre y otros minerales.

El detalle de especificaciones y cualquier otro dato al respecto se pueden obtener en el Departamento de Propiedades Mineras- Octavo Piso- Corporación Minera de Bolivia- Avenida Mariscal Santa Cruz.

La Paz, 6 de Noviembre de 1965

Ing. Lew Adamec.- GERENTE GENERAL

CONSEJO NACIONAL DE VIVIENDA
SERVICIO FINANCIERO
CONVOCATORIA A TRABAJOS DE AUDITORIA

El Consejo Nacional de Vivienda, con motivo de la transferencia del Préstamo 61-TF-BO, otorgado por el Banco Interamericano de Desarrollo para la construcción de viviendas de interés social, y a fin de establecer el control necesario en la futura administración del Crédito, invita a las empresas y/o firmas nacionales y extranjeras de Auditores Independientes, que hayan realizado trabajos de auditoría con relación a créditos internacionales, a presentar sus ofertas de trabajo para efectuar la auditoría anual de los Estados Financieros del Consejo Nacional de Vivienda, correspondientes a la gestión de 1965, así como la auditoría externa de las futuras operaciones del Programa de Vivienda BID - CONAVI por la gestión de 1966, para lo cual deberán solicitar el correspondiente pliego de instrucciones, de la Secretaría de la Gerencia del Servicio Financiero de la Vivienda, Av. 20 de Octubre esquina Fernando Guachalla.

Las propuestas deberán presentarse hasta el día 25 del mes en curso, a horas 18 p.m. en la Secretaría antes mencionada, acompañando boleta de garantía por el 5% del monto total de la propuesta.

La Paz, 10 de noviembre de 1965.

Dr. Alberto Aparicio A.,
PRESIDENTE DEL S. F. V.

AVISO DE REMATE

El Dr. Gastón Arce Guisbert, Juez 4o. de Instrucción en lo Civil de la Capital, etc.

Hace saber que por decreto de 8 del actual, ha señalado para el día 18 del mismo, a Hs. 15.30, el remate de la casa s/n., sita a la altura de segundo puente de Obrajes, de esta ciudad propia de Eliseo Escóbar y Andreina de Escóbar, sobre la base de $b. 4.300., dentro del ejecutivo seguido por Arturo Villanueva, sobre cobro de pesos.

Los interesados pueden ocurrir a la Tribuna de Remates del Palacio de Justicia, previo depósito del 5% de ley. La Paz, 9 de Noviembre de 1965.

P.O. del Sr. Juez 4o. de Instrucción en lo Civil.

Manuel Aquize Vargas.- Actuario del Juzgado 4o. de Instrucción en lo Civil.

REMATE
SERVICIO AGRICOLA
Ministerio de Agricultura

Se pone en conocimiento de los ganaderos que, con la debida autorización del señor Ministro de Agricultura, el día 19 de Noviembre del año en curso, a partir de horas 9:00 a.m., se efectuará en la Estación Experimental de Trinidad (Trinidad - Dpto. Beni), el remate de ganado de propiedad de este Servicio de acuerdo al siguiente detalle:

ITEM	CANTIDAD	DESCRIPCION	RAZA	PROCEDENCIA	EDAD	PRECIO B. UNITARIO.
1	6	Toretes	Nellore	Nacidos en Trinidad	16 meses	$b. 1.000.-
2	5	Toretes	Santa Gertrudis	Nacidos en Trinidad	10 meses	$b. 1.000.-
3	3	Toretes	3/4 Pardo Suizo 1/4 Nellore	Nacidos en Trinidad	18 meses	$b. 750.-
4	1	Toro		Importado de EE.UU.	9 años	$b. 1.500.-
5	2	Toros		Importado del Paraguay	11 años	$b. 1.500.-

El ganado detallado anteriormente será expuesto todos los días hábiles de horas 8:30 a 12:00 y de 14:00 a 17:00 en la Estación Experimental de Trinidad.

Para intervenir en el remate, los interesados deberán depositar en efectivo el (10%) diez por ciento de garantía sobre el precio base del item que deseen adjudicarse. Dicho depósito deberán efectuarlo en la Estación Experimental de Trinidad hasta el día 16 de Noviembre.

Las personas favorecidas en el remate deberán satisfacer al contado el precio total de la adjudicación en el plazo máximo de cuatro (4) días, vencido el cual perderán todo derecho así como la garantía depositada.

Mayores informaciones sobre el particular se proporcionarán en la División de Investigaciones de este Servicio, Calle Potosí No. 940, 6o. piso, y en la Estación Experimental de Trinidad.

La Paz, 18 de Octubre de 1965.

My. Augusto Cuellar Alvarez, Sub-Contralor General de la República. — Gerente General. — Hugo [illegible], Jefe Dpto. Bienes Nacionales.

EMOCION CIVICA HUBO EN LA CELEBRACION DE LAS FIESTAS NOVIEMBRINAS DE POTOSI

Don Armando Alba, declarado Hijo Ilustre de Potosí firma libro de Honor de la Comuna.

Don Alberto Saavedra Nogales, declarado Hijo Ilustre de Potosí, rubrica el libro de Honor.

Don Luis Subieta Sagárnaga, quien al igual que el Grl. Bernardino Bilbao Rioja, por motivos de fuerza mayor, no pudo asistir al homenaje de Hijos Ilustres.

El Rector a.i. de la Universidad "Tomás Frías", Ing. Raúl Salazar, recibe el estandarte obsequiado por los Presidentes de la JMG.

El hospitalario pueblo de la Villa Imperial festejo su día cívico en un ambiente de emoción. Fueron numerosos los actos realizados, los mismos que fueron realzados con la presencia de los Presidentes de la Junta Militar, la Primera Dama de la Nación, Sr. Rose Marie Galindo de Barrientos. Integraron la comitiva representantes de la prensa paceña.

CIUDADANOS ILUSTRES

En una ceremonia que emocionó a los presentes fue la declaración de Hijos Ilustres de Potosí. Cuatro ciudadanos que han merecido esta distinción como justo reconocimiento a la infatigable labor realizada poniendo en alto el nombre de su ciudad natal. Fueron distinguidos Don Armando Alba, luchador infatigable por la superación cultural de Potosí; Don Alberto Saavedra Nogales, escritor y diplomático de destacada trayectoria; Don Luis Zubieta Sagárnaga maestro de la juventud potosina y acucioso investigador de la historia y el Gral. Bernardino Bilbao Rioja, héroe del Chaco. De los dos últimos personajes, sólo sus representantes recibieron las distinciones, pues los homenajeados no estaban en Potosí.

La ceremonia adquirió solemnidad. Inició el acto el Alcalde Municipal, Dr. Ricardo Bohorquez Ramírez, cuyo discurso publicamos en otra nota. Hablaron, también, los homenajeados. Don Armando Alba señaló que el homenaje que recibía "será un timbre de honor en mi modesto hogar, donde los míos han de medir, en su corazón, el inmenso valor moral de vuestra generosa y ejemplar actitud". Hizo extensivo su agradecimiento a sus conterráneos "felizmente numerosos --dijo-- que limpios de alma, han de participar de nuestro íntimo alborozo y también mi gratitud para aquellos convecinos, pocos por cierto, que sin yo querer ni saberlo, por inexplicables designios, aparecen y se comportan como gratuitos adversarios, por más que nunca he sido inducido a dañar a nadie".

"MOSAICO DE ALCALDES"

Al concluir el homenaje a los ciudadanos ilustres, los dos Presidentes de la Junta Militar hicieron llegar su saludo al pueblo potosino.

Luego, se cumplió el acto de entrega oficial a los personeros del Museo de la Casa de la Moneda, en uno de cuyos cuadros se han colocado las fotografías de los personajes que pasaron por el cargo de Alcalde Municipal de Potosí, durante los últimos quince años.

MARCHA CIVICA

Como en ningún año, el desfile cívico alcanzó un brillo extraordinario. Encabezado por los Presidentes de la Junta Militar y las principales autoridades departamentales, recorrió las principales arterias de la ciudad, ante el aplauso del numeroso público congregado en los alrededores.

La presencia de los ex-Combatientes, las organizaciones obreras, instituciones sociales, culturales y deportivas, las bandas de los distintos establecimientos educativos, en fin, todo ello, hizo que la marcha fuera seguida con entusiasmo por la ciudadanía potosina.

LOS CADETES

Otro de los hechos para que las celebraciones de noviembre alcanzaran brillo constituyó, sin duda alguna, la presencia del batallón de cadetes del Colegio Militar de Ejército. Con uniforme de gala, hicieron la columna de honor ante los Presidentes de la República.

180 cadetes permitieron conocer a la ciudadanía potosina por primera vez, la instrucción que reciben los futuros militares. Supresentación, pues, constituyó motivo de atracción para los potosinos.

EN LA UNIVERSIDAD

Los mandatarios asistieron a la Universidad Tomás Frías donde hicieron entrega de un estandarte. El Rector interino, Don Alberto Salazar tuvo estos breves conceptos:

"Justo es que en esta oportunidad os testimonie nuestro reconocimiento por los positivos beneficios que estamos alcanzando bajo vuestro mandato, en legítimo reconocimiento a nuestros derechos. Cuando vemos realizada una labor, lograda una meta, nos situamos a la altura que corresponde a tan enorme responsabilidad y es por ello que estamos obligados a concurrir en tal misión, misión que nos hemos impuesto, con todas nuestras fuerzas, nuestra inteligencia y con la mirada puesta en un porvenir feliz, fruto del esfuerzo colectivo".

Con anterioridad, la Sra. Rose Marie de Barrientos entregó un estandarte a la Federación de Excombatientes de Potosí. El acto se cumplió en la Plaza 10 de Noviembre.

FUNCION DE GALA

En el principal coliseo de Potosí, el teatro "IV Centenario", tuvo lugar una velada de gala, la que sirvió para demostrar la riqueza artística -especialmente musical- de esa ciudad. Se destacó la presencia de la Orquesta "Ritmo y Juventud", dirigida por el maestro Humberto Iporre Salinas e integrada por 35 muchachos cuyas edades fluctúan entre los 8 y 15 años. Ese conjunto, contando con apoyo de las autoridades, está dispuesto a presentarse en La Paz.

En esa oportunidad pronunciaron discursos el Prefecto, Tcnl. Julio Pérez Chacón y el Presidente del Comité de Fiestas "10 de Noviembre", Humberto Vásquez Rodríguez. Ambos destacaron la importancia y las virtudes del potosino y la Villa Imperial.

De dicha función de gala se destacó la presentación de la pequeña artista Susana Valda, quien maneja varios instrumentos musicales.

DONACIONES

Los mandatarios donaron $b. 15.000 con destino a la construcción de una Casa Social para el Magisterio Rural, $b. 5.000 para la construcción de una escuela rural.

INAUGURACION DE OBRAS

A cargo del Comité de Obras Públicas departamentales se hicieron entrega de numerosas obras de beneficio común, ante el beneplácito de la población.

CONDECORACION A "UNION OBRERA"

La benemérita institución "Unión Obrera", que agrupa en su seno a artesanos, mujeres del pueblo y gente de diversos oficios, fue distinguida con la condecoración del "Cóndor de los Andes", en el grado de Comendador. La joya fue impuesta al estandarte de la institución, por los Primeros Mandatarios.

Allá pudo apreciarse la tradición de la mujer potosina del pueblo. Cholas ricamente vestidas y enjoyadas, presentes en la ceremonia, dieron una nota de colorido. Además bailaron con los Presidentes al compás de la música de nuestra tierra.

La jornada del 10 de noviembre en Potosí, concluyó con el banquete que ofrecieron el Prefecto y el Alcalde Municipal, en honor de los Presidentes y la recepción a la sociedad, efectuada en el Club Social Potosí.

Tanto las autoridades como los miembros del Comité de Fiestas coordinaron los diversos actos cuyo desarrollo alcanzó brillo.

Especialmente invitado estuvo en la Villa Imperial el Prefecto de Chuquisaca Cnl. Néstor Paz Galarza.

Los Presidentes de la Junta Militar, Grls. René Barrientos y Alfredo Ovando Candia acompañados de autoridades locales cuando se dirigen al Te Deum, celebrado en la Catedral.

Condecoración con el Cóndor de los Andes a la Decana y Benemerita institución "Unión Obrera".

La orquesta estudiantil "Ritmo y Juventud" dirigida por el Prof. Humberto Iporre Salinas ha logrado una magnífica actuación en una función de gala.

ESTUDIAN LAS CONSECUENCIAS DE GUERRILLAS

.Santiago de Chile (NA)- Dirigentes del campesinado de Argentina, Bolivia, Brasil, Chile, Ecuador, Paraguay, Perú y Uruguay, estudiaron en un seminario internacional las consecuencias de las guerrillas en la política de promoción campesina que realizan los gremios en las zonas afectadas por la lucha armada.

Emilio Máspero, Secretario General de la Confederación Latinoamericana de Sindicalistas Cristianos, CLASC, fue el encargado de presentar el tema.

El dirigente sindical dijo: "La miseria es el clima más propicio para la insurrección armada y para todo tipo de violencia. Y es sabido ya que en América Latina el sector que sufre más la miseria y el hambre es el campesino. Por eso el campesinado surge como la masa de maniobras más importante para las acciones de guerrillas y la guerra revolucionaria".

En el desfile cívico participaron campesinos. En la foto el comandante de los lanceros, campesinos de Calcha.

Las bandas estudiantiles cosecharon nutridos aplausos. Desfila frente al altar patrio el Colegio Franciscano.

Ciento ochenta caballeros cadetes del Colegio Militar "Gualberto Villarroel" tuvieron una magnífica presentación, realzando las fiestas noviembrinas. Fotos obtenidas por laboratorio CIMA.

DISCURSO PRONUNCIADO POR EL ALCALDE DE LA VILLA IMPERIAL

En la Sesión de Honor realizada el miércoles 10 en el Salón de Honor de la Municipalidad de Potosí, el Alcalde Municipal Dr. Ricardo Bohórquez Ramírez, pronunció el siguiente dircurso:

SEÑORAS Y SEÑORES:

Asistimos a la celebración del CLV aniversario del fasto glorioso del 10 de Noviembre de 1810, para evocar la solemnidad de su grandeza, con apasionado civismo, contenido espiritual que condensa el sentimiento popular en la presente hora, con rotunda madurez de PATRIA, vitalidad latente que insufla el optimismo de ansias de porvenir, aureolada por la generosa afirmación de PAZ, JUSTICIA y LIBERTAD.

10 de Noviembre de 1810, ambición y realidad vibrante rebelión de nuestro monte secular, a cuyos pies el labaro de la libertad fue ondeada por los Subieta, Quintana y Millares, noble estirpe de alzados, cuyo fecundo patriotismo simboliza el ideal de la nueva Bolivia.

Sin devoción ni fe por la libertad, no hubiera sido posible la acción en favor de nuestra independencia. El 10 de Noviembre terminó la Colonia y surgió la PATRIA, concluyó el vasallaje y nació la libertad y los hombres se convierten en ciudadanos y se produce la renovación de la sociedad.

Es entonces que la filosofía de la libertad ingresa en el campo de las realizaciones y la patria marcha con abnegados impulsos hacia el progreso. POTOSI, había contribuído a la comunidad de sentimientos libertarios, con toda la pujanza de su estirpe de Vicuñas.

Excelentísimos Presidentes de los Bolivianos, nuevamente nos honrais con vuestra visita. Habeis escuchado nuestro llamado, y vuestra gentil presencia, es la singular manifestación de vuestro claro afecto fertilizante al suelo que ayer ostentó las riquezas de este monte que "Vale un Universo", y que hoy, pese a sus días de amargura, mantiene la vitalidad de su presente con sólida legitimidad que sólo saben sustentar los hombres que viven hidalgos siempre sobre sus basamentos graníticos de su noble historia. Gracias os decimos por acompañarnos en la celebración de nuestra efemérides que también es vuestra. Bien venidos Excelentísimos Presidentes, estáis junto a nosotros para convivir en el mismo pedestal de la igualdad: LA PATRIA.

Celebramos el día de los arquetipos de la libertad, victorias que en el andar de la historia, se repiten, como la que un 4 de Noviembre de 1964 habeis protagonizado, proscribiendo el fraude, el poder encumbrado sobre el lodo del "unicato". Cuando se ha obrado con la fe del patriota no tienen asidero de firmeza la ilegitimidad de los que esgrimen armas innobles. La batalla ganada contra un poder instituído por malas artes, es batalla que tiene todos los atributos del triunfo. Defender esa victoria, es defender la libertad, el orden y la paz a que tenemos derecho, para ubicarnos como entidad geográfica y humana, para no vivir a espaldas del mundo. El eco de la gesta de 1810 resuena en su ámbito con toda la grande su contenido moral y patri para nosotros no sólo la ción del hecho histórico, s reclamo de nuestra faena vicio de nuestro pueblo. der a esa demanda es un conciencia.

Pese a la realidad desventajosa, por cierto, Comuna manifestamos con tidad, y porque no, con que hemos logrado realiz chas obras que hablan dencia ciudadana, ya que labor se retrata en los vecindario, cuyo benefic la elocuencia de su dad, obras efectivas que chos años no se acometie año nos bastó para realiz superiores, en los difere dones del vivir urbano, ración, el estímulo y la pación por el resurgimie nuestra ciudad. Trabajan equipo con la Prefectura cias a la patriotica comp se ha logrado realidades Plan Regulador a cuya fi contrato asistimos como integrantes del dinámico cer de la Junta de O. Realizamos la Cooper ción de Teléfonos, Alcanta construcción de nuevos me remodelación de barrios ciones en los locales de la na, entrega de aportes, y material escolar. Mo nuevas, en fin, mucho m nuestra Revista "Comuna" tra en detalle, publicación gará a manos del pueblo presentamos.

Con todo esto, no ima haber tocado el cielo con nos, nos queda mucho po y alcanzar y seguiremos dos en nuestra lucha po al pueblo que confió su de nuestras manos, limpias cado, servirlo y atenderl tuve la mejor ofrenda a y sus instituciones tute mostrarle al S.Gobierno plenitud de conocimiento en nuestra honesta capac ducta, limpia y austera, modestia aparte la segu su confianza.

Menos descuido la Alca deber que tiene de amen valor trascendente de los danos que por sus altos mientos intelectuales y se hicieron acreedores nocimiento de nuestro po así que mediante Ordenan nicipal, han sido declarado TRES HIJOS DE POTOSI dadanos ARMANDO ALB SUBIETA SAGARNAGA, B DINO BILBAO RIOJA y AL SAAVEDRA NOGALES mas de la potosinidad, p hijos de este GRAN POTO

Sin odios ni mezquind espíritu de amplitud hum nos anima hemos recogid mosaico la figura de los alcaldes que pasaron por el no de la Comuna, actitud porta respeto a quienes co to o sin la buena ventura ron a su pueblo en la me su conciencia y patriotis señalaba.

Y al concluir, con em palabra os digo: POTOSI MIA DE PIE TE ABRAZO DIA DE TU ANIVERSARIO

Nueva escuela en Collana

El My. DEM Manuel Dorado Flores, Comandante del Regimiento Motorizado "Max Toledo" hizo la entrega de la Escuela Rural No. 13 que fue construida por la Unidad de su mando en la localidad de Collana.

La Escuela consta de tres aulas, con capacidad de 50 alumnos por aula, una pequeña vivienda para el profesor y los respectivos servicios higiénicos.

La localidad de Collana cuenta con una población estudiantil de aproximadamente 200 niños entre hombres y mujeres.

Consultorio sobre problemas de la natalidad, México

.México (NA) - La Iglesia Mexicana ha establecido en esta ciudad diversos consultorios médicos con el propósito de orientar a sus fieles en los problemas sobre la natalidad.

Se ofrecen consultas gratuitas a matrimonios que se enfrentan a problemas de familia y que siguiendo la tradición no se atreven a emplear medios anticonceptivos prohibidos.

Expertos en ginecología y sacerdotes aconsejan a esas personas sobre los sistemas de abstinencia conocidos como ritmo, que resultan difíciles de entender por personas de escasa cultura.

A NUESTROS LECTORES EN SANTA CRUZ

.En conocimiento de que vendedores de diarios en la ciu Santa Cruz cobran 1.- $b. por nuestras ediciones diarias por nuestras ediciones dominicales, advertimos a nuestros res en esa ciudad que el precio autorizado para esa dades del país es de 0.50 PESOS BOLIVIANOS por el ej ordinario y de UN PESO BOLIVIANO por el ejemplar do de PRESENCIA. Todo cobro por encima de estos precios tuye un abuso que debe ser denunciado. Rogamos, en consec la cooperación de nuestros lectores en esa ciudad, para que SENCIA sea vendida a los precios normales.

La Paz, Noviembre de

LA ADMINISTRAC

PRESENCIA

DIRECTOR: HUASCAR CAJIAS KAUFFMAN

CO-DIRECTOR GERENTE: ALBERTO BAILEY G

La Paz, Bolivia, Viernes 12 de Noviembre de 1965

El hierro del Mutún

Varias de nuestras riquezas, causas posibles de nuestro engrandecimiento y nuestra felicidad, han operado como tentaciones para nuestros vecinos, nos han conducido a guerras y a mutilisaciones territoriales. Tan dolorosa experiencia tiene que servimos de algo, sobre todo cuando se trata de riquezas situadas en nuestras fronteras, cerca de vecinos que las necesitan con cierta urgencia. Pese a declaraciones amistosas de todo tipo, bien sabemos que pueden cometerse todavía atropellos basados en nuestra debilidad; lo que hace poco nos sucedió con Chile, puede repetirse con otros países.

Si hay alguna riqueza minera no sólo enorme por su cantidad, sino de primera importancia por las industrias que puede originar, es la contenida en la zona de Mutún. El hierro y el manganeso de esa región puede servir fácilmente para alimentar durante decenios a las industrias siderúrgicas de Bolivia, Argentina y Brasil, sobre todo nuestros dos vecinos, embarcados en planes de creación de industrias pesadas, han de tener interés en adquirir el hierro. Ese interés puede traducirse en actitudes no siempre amistosas o convenientes hacia Bolivia.

Todavía no se han olvidado las declaraciones -más o menos públicas- de algunos grupos ultranacionalistas del Brasil que, por desgracia para nosotros, parecen contar con considerable apoyo sobre todo en el seno de las fuerzas armadas. En cuanto a los grupos castrenses argentinos, ya sabemos cuáles son sus tendencias.

Por eso, no ha podido menos que llamarnos la atención y causarnos alarma, la noticia de que, a espaldas de la opinión pública y con el propósito de presentar un convenio como hecho consumado, se estaba negociando no hace mucho la entrega de la producción de Mutún a Argentina, la que pagaría por lo que se dice- en producto, un diez por ciento de las regalías. La noticia ha sido publicada en el vecino país, con todos los detalles, incluyendo los nombres de los negociadores bolivianos que habrían intervenido en las conversaciones para regalar - de verdadero regalo se trataba, dadas las condiciones que se han hecho conocer- una riqueza tan considerable. En cuanto a la intervención eminentemente castrense de parte de la Argentina, ella constituía un riesgo más. El que las negociaciones se hubieran paralizado, nos parece algo realmente constructivo, aunque haya implicado una desilusión para las Fuerzas Armadas del vecino país.

Es conveniente que se conozcan los entretelones de estos hechos que han creado un antecedente destructor, que pudieran comprometer seriamente el porvenir nacional. Sí, por encima de pasiones políticas, resulta que las informaciones publicadas en Argentina no son exactas, habría que declararlo así para nuestra propia salvaguardia, para demostrar que, en el futuro, nadie puede alegar la existencia de conversaciones previas fundadoras del mínimo derecho.

Al mismo tiempo, se va haciendo cada vez más evidente la necesidad de que se impulse la explotación de aquellas riquezas, pero en beneficio ante todo de Bolivia; para crear las bases de una más sólida ocupación de nuestras fronteras y evitar que se produzcan hechos como el que ahora comentamos.

La Política hoy

Los presidentes ejecutaron ayer una buena política. Buena en el sentido de que hicieron una cosa positiva. Y buena porque no fue "política" en el sentido que esa palabra tiene en esta columna. Es decir porque no hubo juego político o politiquero. Sino una medida gubernamental laudable. Hubiera sido mala si se mezclaba la politiquería.

- - - - - - - -

Viajando y viajando (a veces he dicho que en demasía) entraron en la mina Unificada a ver a los obreros, a hablar con ellos, a atender sus demandas, a explicarles cosas. Y eso es una buena cosa. Diálogo civilizado, contacto humano, conocimiento personal.

- - - - - - - -

Y lo interesante es que el resultado fue político. De gritos y silbidos y quejas airadas e incluso insultos, los mineros pasaron a los abrazos, a llevarlos en hombros, a alabarlos.

- - - - - - - -

Claro que de por medio hubo alguna concesión. Pero si el país la puede tolerar y la economía nacional no sufre por ella hay que alegrarse de que se haya dado algo más a los sufridos mineros.

- - - - - - - -

Una base del éxito fue la claridad y la sinceridad. Dijeron lo que pensaban. Lo dijeron sin volverse atrás después de haberlo dicho. Los mineros tuvieron planteamientos concretos y claros.

- - - - - - - -

Yo creo que los Presidentes pueden sacar dos útiles lecciones de lo que sucedió ayer en Potosí. La primera que cuando se procede limpia y directamente, sin implicaciones políticas, las cosas salen. Las gentes creen, oyen, son fáciles al diálogo. No a la inversa.

- - - - - - - -

La segunda es que cuando se clarifican las cosas y se habla sin dudas, restricciones, vueltas atrás, nuevas marchas adelante, contradicciones, las cosas también salen. Y todos quedan satisfechos. Saben a qué atenerse. Y eso es muy importante. Si en los temas grandes y nacionales se empieza a proceder así, las cosas marcharán bien. Nada más por hoy.

POLITICUS

Aguarague, centinela del gran Chaco

Escribe: Cnl. JULIO LOAYZA SANZ

Ya han transcurrido 30 años desde que el traqueteo de las metrallas y el retumbar de los cañones silenciaron el chasquido de sus balas en aquellas latitudes de la nacionalidad, pero la majestuosa serranía de el "Aguarague", sigue allí, silenciosa e imponente, esperando la mano laboriosa de sus hijos, y de la boliviaindad toda, para abrir sus entrañas que atesora grandes riquezas metalúrgicas y carburantes.

Villa Montes, Capital del Chaco", duerme silencioso al pie del "Aguarague" y a orillas del río "Pilcomayo", orgulloso de su pasado bullanguero y progresista, recordando del pasado de los Cóndores bolivianos que surcaban sus orizontes, con la gallardía y majestuosidad, imperiosos y muy seguros del poderío de sus alas que volcaban su impetuosidad, desde las cumbres mas altas del "alti-pampa", que llevaban el saludo fraterno y eufórico de los guerreros "Kollas y Cambas a su paso hacia el extenso llano del gran "Chaco Boreal", donde la juventud boliviana se inmolaba, con hondo civismo y empuje al máximo, frente al guerrero "Guaraní", por conseguir la supremacía sobre el "pila", en defensa de la heredad Patria, que nos legaron los manes de esta tierra, digna y altiva, que se llama BOLIVIA.

Ahora el recuerdo imperecedero de los años 1932 a 1935 por todos los bolivianos que tuvieron el honor de pasar por el "Aguarague" y "Villa Montes", no se puede echar al canasto del olvido, sobre las gestas guerreras de aquel antonces, en que el soldado boliviano supo rendir su holocasto en defensa de la Patria. Casi un centenar de miles entre Kollas y Cambas, se dieron esta cita y un abrazo fraterno, llenos de patriotismo, allí, al pie de esa serranía donde la sangre boliviana coloreó los tuscales. Y Villa Montes, Caygua, Tarayrí, Tiguipa, Macharety, Boyuibe, Charagua, Capirenda y Carandaytí, les abrieron sus puertas, para darles el calor de su hospitalidad sincero y fraterno, a nuestros combatientes que se inmolaron en aras de una Patria nueva.

Hoy día, "Villa Montes" y su "Aguarague", así como las poblaciones ya referidas mas arriba, reclaman a sus nobles y heroicos guerreros visitantes bolivianos, que se acuerdan por el resurgimiento del Chaco, que aún quedan grandes extensiones de tierras vírgenes, sin cultivarlas, esperando la mano del hombre, de la maquinaria útil que haga fructificar: con la "ganadería y la agricultura".

Los pocos miles de habitantes chaqueños que aún quedan en aquellas regiones hacen un llamado a los Poderes del Estado, volcar todo su empeño patriótico y financiero, para darle el justo premio que se merecen, haciendo que se incrementen la ganadería y la agricultura en forma científica y progresiva, si bien se quiere ejercer verdaderamente el derecho de soberanía en aquellas regiones:

1.- Hacer que la Agencia del Banco Agrícola de Villa Montes, cumpla su verdadero objetivo de incremento económico, con financiación de capitales necesarios, maquinarias, abonos, y otros, así como el concurso técnico que asesora a los agricultores y ganaderos.

2.- Financiar sobre la construcción de "Atajados", con el fin de almacenar más agua, para la crianza del ganado vacuno, dichos trabajos, que abarquen desde Yacuiba hasta Charagua, hacia la frontera con el Paraguay, que en esa extensa zona existen grandes extensiones de pastizales, muy favorables para la ganadería.

Como se ve, se hace pues necesario que el Supremo Gobierno, cumpla con todas la promesas dadas a la nacionalidad, en sentido de contribuir en forma efectiva en el progreso de cada zona fronteriza que esperan con ansiedad, que se haga una realidad, con hechos positivos.

Villa Montes, que es el centro principal de todas las actividades del gran "Aguarague" y su "Chaco", merece pues en justicia, se haga una realidad, con la irrigación de sus tierras aledañas, que para tal fin, la construcción de este sistema de riegos, ya se hallan concluídos en su obra gruesa, con más la instalación de sus maquinarias y bombas respectivas y canales consiguientes, faltando solamente la efectivización en sus pequeños detalles.

Con dicha obra tan necesaria, se habrá dado un paso firme y positivo en el resurgimiento de esta Capital Chaqueña, de grata recordación para todos los bolivianos.

El caso de Rodesia

Rodesia, territorio británico que corresponde a la antigua Rodesia del Sur, acaba de proclamar su independencia culminando con ello una larga serie de conversaciones y discusiones muchas de las cuales se han complicado tanto, que han tornado la situación sumamente compleja.

Inglaterra ha reaccionado inmediatamente declarando ilegal y nula la declaración "unilateral" y tomando una serie de drásticas medidas contra lo que ahora se considera el nuevo gobierno de un nuevo país, y lo que Gran Bretaña califica de grupo de rebeldes amotinados. Al no reconocer la Independencia de Rodesia, el Parlamento británico considera todavía a ese territorio como territorio de la Corona y promete tomar todas las acciones necesarias para que se respete esa situación.

Resulta muy difícil predecir hoy el curso que van a tomar los acontecimientos tras la sorpresiva declaración de independencia de ayer.

El caso no es fácil, Los que en realidad han proclamado la independencia y han dejado de ser británicos, son los blancos de Rodesia. Minoría considerable, 280.000 de un total de más de 4 millones de habitantes, consideran que el planteamiento británico es inaceptable. Y ese planteamiento no lo es tanto; los ingleses pretenden hablar de la total independencia de Rodesia (calificada no como colonia sino como territorio autónomo bajo la Corona) en base a que la mayoría negra tenga su lugar de preponderancia creciente en el país y en el gobierno del país.

Ian Smith, fundador del frente de los blancos y Primer Ministro de Rodesia, procedió a la declaración de independencia para salvaguardar a los blancos que en el planteamiento inglés amenazan cada vez más con absorver y anular la preponderancia de la minoría blanca.

Smith, vecino de la república de Sudáfrica y amigo de las ideas que los blancos de ese país han hecho famosas en el mundo, ha enfrentado, pues, a Gran Bretaña con una declaración que no es nacida precisamente del espíritu y las ideas que inspiran la independencia de los pueblos sometidos al colonialismo, sino dentro de un espíritu de racismo.

Lo que resulta difícil de saber es qué opinan y qué quieren en este sentido los negros de Rodesia. A juzgar por los cables de ayer, la población de color no se dio muy por enterada de lo que Smith estaba haciendo.

Y a juzgar también por las primeras reacciones africanas y de otras partes, las cosas no serán fáciles para Smith y su

(Pasa a la página 10)

DILEMA VENEZOLANO

Por BENJAMIN BOADA C.

Nos hallamos enterados de que Venezuela norma su política internacional, en lo relativo al reconocimiento de los gobiernos, con sujeción a la llamada doctrina "Betancourt". Consecuente con ella, ha suspendido sus relaciones diplomáticas con muchos países de América Latina, entre los que se encuentran Bolivia y el Brasil. Debido a ello, es casi seguro que no concurra a la Reunión de Cancilleres de la OEA, a realizarse dentro de breves días en Río de Janeiro, con lo que se sumará un perjuicio más al pueblo venezolano. La opinión pública de varias naciones y especialmente la de Venezuela, se ha vendo ocupando de este aspecto que ha llegado a constituir una real preocupación en las esferas diplomáticas y oficiales de aquel país, ya que, de la evaluación hecha de la indicada doctrina, se ha llegado a establecer que ella ha sido impugnada por la mayoría de los sectores de opinión, incluyendo la de varios concejales que prejuzgan su cancelación, no sin antes anotar enfáticamente que la aplicación de aquella doctrina, sólo ha reportado para Venezuela graves daños políticos y económicos, tal es el caso del Brasil que, como consecuencia de la errada conducta venezolana, ha disminuído las compras de petróleo y, aún más, las ha condicionado a determinado porcentaje y al trueque con vehículos de fabricación brasileña.

La doctrina Betancourt tiene su paternidad en la tesis política conocida con el nombre de doctrina "Tobar"; ésta, a su vez, tiene si no su fuente de inspiración, varios puntos coincidentes con el Protocolo Preliminar de 1820, suscrito por Austria Prusia y Rusia, según el cual se comprometieron a no reconocer a los gobiernos surgidos de una revolución. De todas suertes, la doctrina Tobar, que se la conoce desde el año 1907, jamás prosperó por inoperante y, por el contrario, fue combatida por diferentes corrientes de opinion política, tal como la doctrina Estrada que rechaza la práctica del reconocimiento, por considerarla atentatoria a la soberanía de los pueblos. En la actualidad, Venezuela mantiene relaciones diplomáticas y económicas con muchos países cuyos gobiernos no tienen como origen un libre comicio precisamente.

El reconocimiento al Gobierno de la República Dominicana, por parte del de Venezuela, determina la decadencia de la llamada doctrina Betancourt; éste es un hecho aceptado por magistrados venezolanos, por las razones de que el gobierno de aquella república es producto tanto de fuerzas externas como internas amén de que entraña una fórmula de transición.

El caso es sencillamente análogo al de Bolivia, si se tiene en cuenta la presión foránea del comunismo internacional, como fuerza externa y los movimientos anárquico-comunizantes de algunos partidos políticos y fracciones sindicales que operaban fuertemente en lo interno. La presencia del actual gobierno es debida pues a la necesidad de contrarrestar a aquellas fuerzas externas e internas y no a la misma fuerza de las armas militares. Esta consecuencia sirve para homologar con el caso dominicano.

Paraneonando las situaciones de Bolivia y de la República Dominicana y aún más, aplicando la doctrina Estrada, por su esencia democrática y subestimando la doctrina Tobar y la Tesis Betancourt, por hallarse en completa decadencia y ser perjudiciales, tal como se anota, se tendría como resultado, el imperativo del reconocimiento al Gobierno de Bolivia ejercido por su Vicepresidente constitucional, por parte del Gobierno del Doctor Raúl Leoni. Esto, si no se quiere seguir mellando el sentimiento del pueblo boliviano; pero por pasiva resulta dañándose el mismo pueblo venezolano, ya que, si dicho país pierde en lo económico, el haber suspendido sus relaciones con algunos países Latinoamericanos, con Bolivia pierde mucho más: aquellos lazos espirituales que deberían ser de indestructible entendimiento y amistad.

Están someramente dadas las premisas para que las respectivas Cancillerías puedan llegar a una conclusión lógica.

PRESION FEDERAL SOBRE EL KU KLUX KLAN

Por RUSSEL SHAW

Washington (NA).- El Ku Klux Klan se encuentra en la línea de fuego, y todo parece indicar que éste arreciará en los próximos meses.

Mientras la Comisión de Actividades Antinorteamericanas de la Cámara de Representantes continuaba su investigación sobre la estructura, operaciones y financiación del Klan, el Fiscal General Nicholas Katzenbach, confirmó que la administración tratará de aprobar una nueva legislación, posiblemente a principios de la nueva sesión del congreso para impedir la violencia del Klan.

Katzenbach respondiendo a diversas preguntas despues de hablar en el Club de Prensa Nacional (Oct. 21) manifestó que preveía una legislación dirigida a "actos particulares de violencia que sin lugar a dudas pueden conducirnos a los miembros del Klan o a la ideología del Klan".

(Entre las posibilidades mencionadas extraoficialmente se encuentra una medida para considerar como una violación federal un recorte de los derechos civiles. Los esfuerzos para conseguir condenas en tales casos en las cortes estatales del Sur han sido infructuosos).

Mientras tanto, la Comisión de Actividades Antinorteamericanas continuó su investigación del Klan a pesar de que los líderes del Klan se han negado a contestar las preguntas que se les ha formulado.

Robert M. Shelton, Brujo Imperial de los Klan Unidos de América, el grupo más numerosos del Klan en el país repetidamente se escudó en las enmiendas primera, cuarta, quinta y décimacuarta al rehusar dar información sobre la estructura y financiación de su organización. Otros funcionarios del Klan lo imitaron.

Fuera del salón de investigaciones, el Brujo Imperial de Tuscaloosa, Alabama, describió la investigación como un esfuerzo de "ganar el favor político con un grupo que ha burlado la ley en todo el país". Aparentemente se estaba refiriendo a los negros y al movimiento en pro de los derechos civiles.

El representante Edwin E. Willis, de Louisiana, secretario de la Comisión de Actividades Antinorteamericanas, le advirtió a Shelton y a otros líderes del Klan que podrían ser acusados de rebeldía ante el congreso por rehusar presentar documentos y records solicitados oficialmente por la corte.

Willis también previno al Klan de que no procure tratar de intimidar a los testigos. Los investigadores de la comisión manifestaron que su labor en el Sur había sido obstaculizada en cierto modo por el temor de lo que podría pasarle a los que colaboraban con ellos.

Katzenbach en sus comentarios ante el Club de Prensa expresó que había dos razones por las que la administración todavía no había introducido nueva legislación para tratar con el Klan.

Primero, señaló, los funcionarios desean saber qué información se obtiene de la investigación actual. En segundo lugar, están esperando que la Corte Suprema decida dos casos pendientes en los que se objeta la autoridad del Departamento de Justicia para actuar.

Las respuestas a ambas preguntas deben estar listas para la próxima sesión del Congreso, dijo, agregando que "la legislación que presentemos reflejará esa decisión".

Los representantes miembros de la comisión consideran que podrán provocar una "reacción en cadena" de confesiones para descorrer el velo que oculta las actividades del Klan en el Sur.

LA CARTA DEL DIA

EL HOMBRE Y EL APAGON

A técnicos y científicos:

El hombre ha estado siempre satisfecho de las obras salidas de sus manos. Pero nunca tanto como hoy. El piloto de un jet mueve suavemente un par de controles y levanta por los aires, veloz y perfectamente, toneladas de peso. Hay hombres que adoran hoy la ciencia, el radar, las naves especiales o los computadores como los primitivos adoradan los diosecillos de madera que ellos mismos se fabricaban. Adoran las obras salidas de sus manos.

Y en verdad el hombre ha logrado maravillas en todos los campos. Es un dios satisfecho que controla la naturaleza y que explota otros mundos.

Pero un día se apaga la luz de la ciudad más grande del mundo en el país más avanzado del globo y el hombre vuelve a su medida natural. Los dioses que fábrica no son perfectos. Y a veces se tornan contra él. Sin necesidad de pensar en esa otra gran creación del genio del hombre que es la bomba atómica que aniquila a sus hacedores, es suficiente que se apague la luz, que unos generadores gigantes sufran una falla para que el hombre vuelva a su tamaño y se dé cuenta de que sus diosecillos se desconvalida. Y los inventos maravillosos, los computadores electrónicos, los controles remotos, todo queda apagado y mudo. Porque para mover todo el mecanismo de las grandes conquistas sólo puede funcionar mediante otra de esas conquistas: la electricidad.

Este dramático apagón de luz que hizo noticia en todo el mundo (sin que los apagones y cortes de La Paz hagan noticia siquiera en La Paz) me ha hecho pensar en la exageración y desproporción con que el hombre moderno trata y concibe sus grandes conquistas. En ambiente y tono de adoración y de fe absoluta. Como los primitivos cuando creían que los relámpagos eran deidades y tenían que adorar a algo y tallaban dioses para ello.

El hombre es un dios que se siente satisfecho. Pero es un prisionero de sus obras. Es un esclavo de sus inventos. Es un sometido a sus conquistas.

La escala de valores se ha perdido y el sentido del universo, de Dios, de los hombres y sus posibilidades y limitaciones ha quedado invertido y el mundo con sus valores patas arriba está lleno de ciencia y lleno de ansiedad, de peligros, de injusticias y de barbaridades. Hay que hacer algo para poner las cosas en su lugar. Al hombre sobre todo.

Los saluda,

XAVIER

TRIDENTAZOS por LUZBEL

CONSTANCIO EN NUEVA YORK

LA NOTICIA DE Perfil

PAULOVICH

Alcoholímetros

La prensa ha informado que la Dirección de Tránsito se propone introducir el uso de alcoholímetros para la comprobación del mayor o menor estado etílico en el que pudieran caer los conductores de vehículos.

Es esta otra medida positiva y progresista que adoptará la Dirección de Tránsito y que es necesario destacar y aplaudir.

-X-X-X-X-

Creo que el uso de los alcoholímetros no debería ser exclusivo de la Dirección de Tránsito. Cada marido calumniado y vilipendiado debería comprar uno para uso hogareño y que deba ser operado por su esposa.

La mujer muy difícilmente distingue entre estos estados que son mas diferentes: "Picadito", "tomadito", "entusiasta" "entonado", "borrachito", "ebrio o ebreo" y "borracho y cuernos".

-X-X-X-X-

"Picadito" es una etapa preliminar en el arte de beber. Después de dos o 3 "copetilitos", un ciudadano se siente "picadito" y le da mucha rabia que por eso, su esposa le diga que está borracho. Además es peligroso y contraproducente llamarle así, porque el que está "picadito", tiene su voluntad predispuesta para salir de su casa y continuarla.

-X-X-X-X-

"Tomadito" se le dice a aquel que ha cumplido la primera etapa en la ardua y costosa tarea de emborracharse. El "tomadito" es cariñoso, pellizcador y franco. Así como el "entusiasta", es -por lo general- folklórico y bailarín.

Todos ustedes conocen al "entonado" que es un ciudadano con los drinks necesarios para vencer ciertas inhibiciones. Habla alto, mira fijamente y suele ser desafiante, mientras que el "borrachito" es sentimental y no quiere lios con nadie. Al borrachito --por lo general-- se le quiere y no falta una chola que diga a sus amigos: -Pobrecito, borrachito está, háganlo ppss recostar- Después llegamos al ebrio o ebreo, de quién hay que cuidarse porque suele ser una bestia; lo mismo lo toma a usted del cuello y quiere obligarle a decir "viva el MNR" que llega a su casa, la despierta a su mujer para hacerle gritar "viva el Strongest". El "borracho y cuernos" es la etapa final del ciudadano que ha pasado por todas las estaciones de una "tomación" y que son las siguientes: 1º Cantos folklóricos. 2º Insultos al MNR o a la Junta Militar. 3º Exaltación de la amistad (también llamada "yo te estimo") y 4º Demostración de lo imposible.

-X-X-X-X-

Un alcoholímetro en cada hogar evitaría muchas revertas conyugales porque la esposa sabría cierta y científicamente cuantas copitas ha tomado su marido, en cual de los estados considerados se encuentra y cuál es la reacción más conveniente.

PAULOVICH

Rumbo a Río viajan hoy los delegados a Reunión de OEA

PUNTOS QUE SUSTENTARA LA REPRESENTACION NACIONAL EN LA CONFERENCIA DE CANCILLERES.

La delegación boliviana, al igual que otras, adelantó en seis días su viaje al Brasil, para realizar contactos preliminares con otras representaciones y buscar una coordinación destinada justamente al fortalecimiento del sistema interamericano.

El Canciller del Brasil, Vasco Leitao Da Cunha, es partidario de que en las primeras reuniones de la conferencia, los participantes debatan los puntos menos controvertibles, para luego tratar estos últimos.

El Canciller Zenteno Anaya, desde que ocupa esas funciones, ha tenido oportunidad de conocer personalmente a sus colegas de Brasil y Argentina, mientras que al resto, incluyendo al de Chile, recien los conocerá en los próximos días.

El Secretario de Estado de los Estados Unidos, Dean Rusk, encabezará la delegación norteamericana; algunos de sus delegados en los últimos días, estuvieron recorriendo diversos países del continente para efectuar sondeos sobre los diversos puntos de vista.

Hace pocos días que el Canciller Zenteno concedió una audiencia a un enviado de Rusk, quien lo visitó en compañía del Embajador Douglas Henderson.

ITINERARIO

La delegación boliviana se embarcará hoy en el vuelo 82 de Panagra hasta la capital peruana.

El sábado a las 11.20 en el vuelo 815 de la compañía brasileña Varig, proseguirá viaje a Río para llegar al aeropuerto Galeao a las 17.40 del mismo dia.

La Conferencia a iniciarse el miércoles 17 por la noche, se estima que podra concluir el 2 de diciembre.

Mientras en muchas cancillerías latinoamericanas existe la confianza de que la Segunda Conferencia transcurrirá en un ambiente de cordialidad y tranquilo hay otros que se hallan preocupados y no niegan que habrá bastante tensión en las deliberaciones, por lo delicado de algunos problemas que confronta el sistema interamericano.

VISITA A LOS PRESIDENTES

Los integrantes de la delegación nacional se harán presentes a las 10.30 de mañana en el Palacio Quemado, para despedirse de los Presidentes de la Junta Militar y recibir las últimas instrucciones.

POSICION BOLIVIANA

Entre los puntos que sustentará la posición de la Delegación de Bolivia en la segunda Conferencia Extraordinaria, se puede destacar los siguientes:

1.- Reuniones más frecuentes de la Conferencia Interamericana y de los Ministros de Relaciones Exteriores, de manera que cada año se produzca por lo menos uno de esos tipos de reunión.

2.- Reforzamiento de las atribuciones del Consejo de la Organización de Estados Americanos.

3.- Fortalecimiento del Consejo Económico y Social, elevando su categoría y convirtiéndolo en el coordinador de la política económica y social del continente.

4.- Creación de un Consejo Interamericano de Paz, integrado por los Ministros de Relaciones Exteriores.

5.- Reducción del período de funciones del Secretariado General (actualmente duran en sus funciones diez años, Bolivia propugnará que se reduzca ese período a un máximo de cinco años.

DESARROLLO ECONOMICO Y SOCIAL

Introducción de una política integral en materia económica, en forma tal que el concepto de "seguridad económica", englobe todos los principios, normas, procedimientos, los medios de acción adoptados o que pudieran adoptarse sobre cooperación asistencia, ayuda, apoyo, desarrollo, económico. La tendencia es conseguir que los mecanismos de ejecución puedan ser autónomos si es necesario, atendiendo las exigencias de su especialización, pero debidamente coordinados, dentro de la política económica integral.

De otra parte se sostendrá un criterio favorable a la proposición argentina para encomendar a la Secretaría General la preparación de un documento jurídico-político que condense y sistematice los principios y proposiciones aprobadas en la conferencia y reuniones internacionales.

Bolivia apoyará el proyecto de México para la creación de un fondo interamericano de asistencia para situaciones de emergencia, formado sobre una base voluntario, sugiriendo en este caso algunas enmiendas de fondo y forma.

Se presentarán iniciativas favorables sobre cuestiones tendientes a vigorizar, ampliar y mejorar los mecanismos de acción de Alianza para el Progreso y otros dirigidos al fomento del desarrollo económico y social del contienente.

Nuestra Delegación apoyará todo movimiento dirigido a la promoción y encauzamiento racional de las inversiones que armonicen el desarrollo continental con los planes de desarrollo locales.

Presentará si es oportuno, una evaluación sobre la Alianza para el Progreso en Bolivia.

Sugerirá la preparación de estudios especiales sobre asuntos concretos de importancia como la Reforma Agraria, se interesará porque se publiquen compilaciones de textos legislativos en materia económica, periódicamente.

COMISION INTERAMERICANA DE PAZ

Se apoyará las medidas que se adopten para dar mayor autoridad a la Comisión Interamericana de Paz, revisando y modificando su actual Estatuto, de manera que esté capacitada para actuar a pedido de cualquier país del continente y no, como en la actualidad en que se requiere el consentimiento de las dos o más partes envueltas en la controversia.

CONSEJO INTERAMERICANO DE PAZ

El Gobierno de Bolivia ve con interés y simpatía el proyecto del Brasil para la creación de un Consejo Interamericano de Paz, integrado por los Ministros de Relaciones Exteriores, que estaría encargado de recomendar soluciones en conflictos entre Estados Americanos o darles una solución que

(pasa a la página 7)

PARA COORDINAR ESFUERZOS CON EL SECTOR PRIVADO FUE CREADA COMISION NCL. DE LA ALIANZA

En ceremonia efectuada en el Salón de Honor del Ministerio de Relaciones Exteriores, el Canciller Zenteno Anaya oficializó ayer el reconocimiento del gobierno a la Comisión Nacional de la Alianza para el Progreso.

En 1962 el Consejo de la Organización de Estados Americanos y posteriormente el Consejo Interamericano Económico y Social recomendaron la creación de comisiones nacionales de información pública sobre la Alianza para el Progreso.

INTEGRANTES

En el acto de ayer participarón el Canciller de la República el Embajador de Estados Unidos, Douglas Henderson, el de Alemania, Gunther Motz y el representante de la Unión Panamericana, Gastón Urriolagoitia.

La Comisión se halla presidida por René Ballivián y lo integran Carlos Alberto Echazu, José Romero Loza, Hector Ormachea Zalles, René Candia, Juan Pereira Fiorilo, Guillermo Limpias, Hugo Zárate, Jorge Carrasco Villalobos, Luis Ossio, David Terceros Banzer, Raúl Loayza y Julio Eguino.

DISCURSOS

El Canciller Zenteno Anaya, al proceder a la entrega del Decreto Supremo esbozó la trayectoria de la Alianza para el Progreso, rindiendo también su homenaje a John F. Kennedy.

Respondiendo a las palabras de Zenteno Anaya, el Presidente de la Comisión, René Ballivián indicó que el desarrollo nacional, por sus proyecciones y escencia misma, es una tarea mancomunada, armónica y solidaria para conjuncionar esfuerzos tanto del sector público como del privado.

"Esto -dijo- no lo fué en Bolivia, por lo menos durante doce años de un régimen orientado clara y netamente hacia la socialización del país".

"Implicó ello -agregó- como es natural, el deliberado, sistemático e implacable aniquilamiento y desquiciamiento de la empresa y del esfuerzo privados.

Por otra parte indició que la empresa privada en Bolivia carece aún del dinamismo y la fé necesarias para ocupar el lugar que le corresponde y desempeñar el papel que le está asignado dentro del concierto nacional.

Subrayó que será un largo y trabajoso proceso el de la total recuperación de sus fuerzas y que a ese empeño aspira la Comisión Nacional de Alianza para el Progreso.

Finalizó su exposición formulando votos porque en los trabajos de la Comisión, continúen las autoridades nacionales ofreciendo pruebas de la sinceridad de sus propósitos para hacer realidad un gran anhelo colectivo continental, al que el Presidente Kennedy consagró lo mejor de sus esfuerzos.

Arriba: Mientras se procede a la lectura del Decreto Supremo que reconoce a la Comisión Nacional de la Alianza, atentos a su relato se hallan de izquierda a derecha, los embajadores Henderson, Motz, Gastón Urriolagoitia, el Canciller Zenteno Anaya y el Presidente del nuevo organismo, René Ballivian.
Abajo: Algunos de los integrantes de la Comisión. De izquierda a derecha, Raúl Loayza, José Romero Loza, Jorge Carrasco Villalobos, René Candia y Guillermo Limpias.

SOLICITADA

La Federación de Juntas Vecinales A la opinión pública

Nuestra organización que cobija a 60 Juntas Vecinales de La Paz, dentro de un alto espíritu de responsabilidad y sacrificada labor en progreso de nuestra querida ciudad, no escatimará ningún esfuerzo para defender decididamente los sagrados intereses del pueblo; es así que en esta oportunidad denunciamos ante la opinión pública, que habiéndose adjudicado el contrato de ampliación de 18.000 líneas telefónicas a la Compañía OKI del Japón, como la propuesta más ventajosa para la colectividad y un evidente progreso en las telecomunicaciones en el país, existen elementos extraños a Teléfonos Automáticos que inmiscuyéndose oficiosamente en los asuntos internos de esta Sociedad Anónima están interfiriendo las negociaciones para impedir la firma del correspondiente contrato.

La Federación de Juntas Vecinales en más de dos oportunidades ha hecho conocer su criterio sobre la necesidad de aceptar este programa de largo alcance no sólo porque se trata de mejorar el servicio con un adelanto técnico bajo un sistema moderno sino porque es preciso dar mayores facilidades de adquisición de las acciones a la gente humilde; reclamamos enérgicamente, porque se amplíe este importante servicio público a todos los barrios de la ciudad y no nos cansaremos de hacer llegar nuestra rotesta contra quienes subalternizando los beneficios de la comunidad a sus intereses propios o personales tengan que inclusive atentar contra la autonomía de una empresa privada.

Dejamos constancia ante la opinión pública, que todas las Juntas Vecinales de La Paz están alertas para oponerse a toda acción de estos elementos antipatriotas que tratan de hacer fracasar esta obra de reconocido beneficio para la población. Así como la Federación ha luchado valientemente en defensa del mejoramiento de los servicios públicos indispensables como el agua, la luz, los transportes, etc., esta vez luchará con mayor vigor porque la red telefónica cubra las necesidades de toda la población con eficiencia y alto rendimiento técnico; por lo que exigimos nuevamente al Directorio de TASA que rechazando toda intervención y haciendo prevalecer la Ley de Inversiones promulgada recientemente por el Supremo Gobierno, proceda de inmediato a suscribir el respectivo contrato con la firma adjudicataria, de este modo demostrará seriedad y responsabilidad en los compromisos asumidos para garantizar la inversión de capitales extranjeros en nuestro país.

La Paz, 10 de Noviembre de 1965

Cnl. David Ruiz de Villegas, PRESIDENTE. Lic. Froilán Flores Barragán, 1er. VICE PRESIDENTE, Jorge N. Portugal, 2do. Vice Presidente. Dr. Guillermo Téllez R. Fiscal General. Humberto Balderrama, SECRETARIO GENERAL. René Manzaneda, Strio. de Hacienda. Juan Olivares, STRIO RELACIONES. Justo Jemio, STRIO CULTURA Y ACTAS. Lic. Jaime Lozano, Strio. Obras Públicas. Dr. Juan Tudela, Strio. Régimen Interno. Marcelino Torres, Strio. Higiene y Salubridad. Blanca de Prudencio, Stria. Prensa y Propaganda. Florentino Quiroz, Strio. Transportes. Miguel Nina, Primer Vocal. Carlos Carillo, Segundo Vocal.

Camelia
AMIGA DE LA MUJER MODERNA

YO VI EL CADAVER DEL MARISCAL SANTA CRUZ DESPUES DE UN SIGLO

Escribe: PORFIRIO DIAZ MACHICAO

Poca tregua da la lluvia en este otoño de París. Siempre anubarrado y triste, pero real en su íntima verdad. Aquí las hojas de oro caen por los suelos dejando la metáfora de los libros de versos. Y es cierto aquello del Padre mágico y hirófoto celeste, Verlaine: "le violon de l'autonne". Es verdad que París está triste casi todos los días. Pero esta mañana del 4 de noviembre de 1965 está ligeramente alegre, con un sol tímido que vence la neblina tenue. Así, en este tiempo, corrimos en una caravana de cinco automóviles de la Cancillería de Francia; hacia Versalles, hacia el glorioso tesoro que se nos había encargado repatriar: los restos del Mariscal Andrés de Santa Cruz. Son las 11 y 15 minutos cuando llegamos a un edificio de la Calle del Estado que sirve de depósito fúnebre.

El Ministro de Defensa de Bolivia, General Hugo Suárez Guzmán; yo, el Dr. Teodosio Imaña Castro, de la Universidad de La Paz; el nieto del Mariscal Ingeniero Andrés de Santa Cruz; el Coronel Paul de Palacios; el Director del Colegio Militar, Coronel Alberto Guzmán Soriano; el Presidente del L.A.B., Don Mario Patiño; el Coronel Edmundo Valencia, Agregado Militar en la Embajada de Bolivia, el señor Pastor Barrera, Encargado de Negocios de la misma y el Teniente Jorge Moreira, que se encuentra a cargo de seis cadetes bolivianos; el descendiente del Mariscal, Coronel Chaulliac; un funcionario del Departamento de América Latina; unos dos fotográfos y unos obreros de servicios fúnebres. No pasan de ventidós personas las que están presentes en este memorable acto.

Delante de un furgón mortuorio, en un ámbito que tiene el aspecto de un garage, está en altura conveniente, un ataúd de color claro, con cerrajería de sustentación. Está abierto, con la tapa separada. En el fondo un gran estuche de plomo totalmente cerrado, desde hace más de un siglo. Es el mismo con que el 25 de septiembre de 1865 fue sepultado el Gran Mariscal en Versalles.

Llegamos ante él y todos, con un espontáneo movimiento de devoción, nos santiguamos.

Luego la impresión fuerte. Los obreros cortan el plomo y aparece el sudario del Mariscal. Seguidamente cortan esta tela y surge de las tinieblas que ha durado más de un siglo, la faz marchita de Don Andrés de Santa Cruz, con los ojos fijos en el infinito de la muerte, la aboca abierta, con la lengua recogida sobre la garganta. Su traje es el de un señor civil, una corbata le llena el pecho.

Los circunstantes realizan la constatación del cadáver. Es un momento para la Historia. Es el reencuentro del hombre con otros hombres patriotas de esta generación. Posiblemente con los hombres que le amaron más que otros, por encima de los prejuicios y odios políticos. Este instante vale más que Zepita y más que Yungay por la grandeza y el dolor.

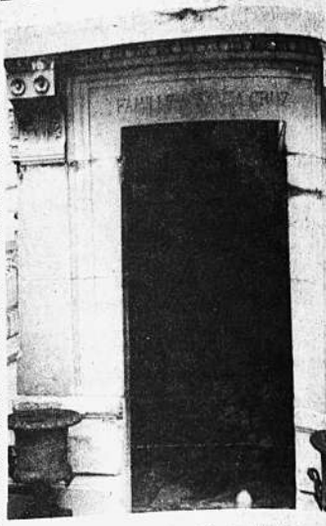

Los obreros -después del emocionado vista tornan a emplear la máquina ígnea de la soldadu Tardan un tanto de tiempo. Al fin concluyen su bra. Otra vez el Mariscal está sellado, por sie pre. Colocan la tapa de color claro. Cesa la má ca monótona de la soldadura. Ahora aseguran tornillos del cierre y entonces el Notario, un fu cionario de Versalles, pone los seguros con la y coloca en la masa candente el sello legal.

No hay duda ni para los hombres ni para la H toria. Es el Mariscal Andrés de Santa Cruz a qu hemos saludado en nombre de Bolivia, viéndole faz patinada por la sombra de un siglo.

Mañana 5 de noviembre de 1965 le llevarán cementerio y de allí lo recogeremos con los gr des de Francia; generales, ministros, héroes. Y los bolivianos patriotas que, lejos de la fragua a sionada, ponen su corazón al lado del ilustre se de La Paz, Gran Protector de la Confedera Perú-Boliviana.

Versalles, 4 de Noviembre de 19

PERSIGUEN AL PRESUNTO AUTOR DE LA MUERTE DE JORGE ROJAS

El Ministro de Gobierno negó toda participación del MPC o de campesinos en la muerte del capitán Jorge Rojas Pereira, suponiendo, más bien, que el autor del hecho de sangre ocurrido en Aiquile donde ese oficial de la Guardia de Seguridad fue ametrallado, pudiera ser alguna de las víctimas que fueron ultrajadas por Rojas Pereira cuando éste era jefe del Control Político en Santa Cruz durante el régimen del MNR.

Sin embargo, la Prefectura de Santa Cruz informó ayer al Ministerio de Gobierno haber dado instrucciones para la captura de Wilder Razuck, que ha sido identificado como presunto autor de la muerte de Rojas Pereira. Wilden Razuck, según informaciones proporcionadas por el Ministerio de Gobierno, es uno de los dirigentes de Falange en Santa Cruz y anteriormente sostuvo un tiroteo con la gente de Luis Sandoval Morón en las calles de aquella ciudad. Es también sindicado de haber arrojado dos granadas de mano en la sede donde se realizaba, hace algunos meses, un congreso de obreros fabriles en la misma ciudad de Santa Cruz.

El Tcnl. Oscar Quiroga Terán, Ministro de Gobierno, al informar sobre estos hechos y exhibir el parte recibido del Prefecto de Santa Cruz, Tcnl. Félix Moreno, dijo que Jorge Rojas Pereira, capitán de carabineros y actual miembro de la Guardia de Seguridad Pública, era uno de los colaboradores del Gral. René Barrientos Ortuño que más había trabajado por la candidatura de éste.

INFORME DESDE SANTA CRUZ

El Prefecto de Santa Cruz también fue movilizado por las autoridades de Gobierno para investigar la tenencia de la vagoneta Volkswagen No. 64672, que les fue secuestrada a los autores del asesinato del Cap. Jorge Rojas Pereira quien cuando era Jefe de Control Político de Santa Cruz era llamado alias de "El tercer sádico". El Prefecto Félix Moreno, informó al Ministro de Gobierno que la señora de Benjamín Roda era propietaria de dicho vehículo y que lo vendió hace algunos días a Wilden Razuck.

Las comisiones oficiales informaron telegráficamente al Ministerio de Gobierno que el martes 9 del presente la vagoneta Volskwagen, salió de la capital oriental con destino a Totora habiendo arribado a este lugar a las 10 y 30 de la mañana. Ese mismo día el vehículo que había salido de Santa Cruz con tres personas, recogió en Totora a otras dos y con los cinco ocupantes se dirigió a la localidad de Aiquile habiendo arribado a las 19.30. Media hora después, los ocupantes al observar la soledad en la que transitaba el Cap. Rojas Perei-

ra lo acribillaron con una r de ametralladora que le des la cara y la base craneana.

Inmediatamente los autore dirigieron a la oficina de T grafos de Aiquile, presumible te con la intención de tras un parte, pero la rápida a del Sub-Prefecto de Totora campesinos, provocó que los res del crimen optarán p fuga.

Desde allí se inició la per ción a los autores del cri trayecto en el cual se integ bieron disparos. A la altu la zona de "Chujllas" los sinos se vieron obligados tener su marcha y aprov la oscuridad para desaparece lugar. El intercambio de d ros provocó heridas a dos pesinos que cooperaban a la toridades de Totora y un que fue secuestrado el ve se comprobó que en su in presentaban manchas de s lo que hace preveer que intercambio de disparos, u los asesinos también resul rido o muerto.

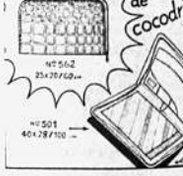

MUNICIPALIDAD DE ORURO

LLAMAMIENTO A CONCURSO DE MERITOS

Se llama a concurso de méritos para desempeñar el cargo de Gerente General de SELA -Servicio Local de Acueductos y Alcantarillado de Oruro- a profesionales nacionales y extranjeros, bajo las siguientes condiciones;

1o.- Título profesional en Ingeniería Civil, Economía o Administración de Empresas.

2o.- Experiencia no menos de tres años en entidades públicas, autárquicas o privadas a fines a Servicios de aguas potables y alcantarillados.

3o.- Para los ingenieros acreditar conocimientos en la rama económica o de administración; para los economistas y administradores de Empresa, en la rama técnica.

4o.- La concesión del cargo involucra las siguientes obligaciones:

a) Responsabilidad ante el Directorio de SELA por sus actos en la ejecución de las operaciones técnicas y administrativas.
b) Participar en la organización de la Empresa.
c) Dirección del personal.
d) Y otras obligaciones que se establecerán en el contrato.

5.- El Gerente General deberá residir en Oruro y estar dispuesto a viajar al exterior por cortos períodos, de acuerdo a determinaciones del Directorio.

6.- El Gerente General asumirá sus funciones a partir del 2 de enero de 1966.

7.- El tiempo de servicios estará sujeto a contrato especial.

8.- La remuneración inicial se fijará, según la experiencia del postulante, hasta pesos bolivianos 6.000 más bono de vivienda.

9.- Las solcitudes, acompañadas del curriculum vitae completo, se recibirán hasta el día 30 de noviembre de 1965 horas 17 en la Secretaría de la H. Alcaldía Municipal o por carta certificada despachada no más tarde de la fecha indicada, dirigida a la casilla 319.

10.- Mayores informaciones pueden obtenerse en el Despacho del H. Alcalde de Oruro, personalmente o por teléfono al 50020-50021 o cablegráficamente.

11.- SELA se reserva el derecho de elegir entre los concursantes al que a su juicio más le convenga, y en caso dado, declarar desierto el concurso.

Oruro, 1o. de Noviembre de 1.965.

Tcnl. DEM. Alfredo Rivas Jenkins.
H. Alcalde Municipal y Presidente de SELA.

EL PRESIDENTE ILLIA DESPIDIO A LA COMITIVA QUE VIENE EN PRIMER TREN DE BUENOS AIRES A STA. CRUZ

El Presidente de la Argentina Dr. Arturo Illia, despidió en la mañana de ayer a los miembros de la comitiva que llegará a nuestro país, a bordo del primer tren que prestará servicio regular, cada semana, entre las ciudades de Buenos Aires y Santa Cruz.

Dicho tren salió de la Estación de Retiro, en Buenos Aires. Pasando por Yacuiba, llegará hasta la ciudad de Santa Cruz, el domingo próximo. Allá será recibido por una comisión especial del gobierno boliviano, la que posiblemehte estê presidida por el Gral. Renê Barrientos Ortuño.

Durante el trayecto hacia nuestro país, el tren se detendrá en la localidad boliviana de Abapó, donde habrá una recepción oficial con motivo de la inauguración del puente sobre el río Grande. Allá esperará a la comitiva argentina la representación nacional, la que estará formada por Hugo Villarroel, representando al Ministerio de OO.PP., los Ings. Hugo Vidal, de la Empresa de Ferrocarriles y Fernando Solarez, de la Dirección de Ferrocarriles; además, estarán representantes de las Fuerzas Armadas y de la Cancillería. Hasta Abapó irán, también, miembros de la representación diplomática argentina en nuestro país. Todos ellos irán en autocarril y retornarán hasta Santa Cruz a bordo del ferrocarril cuyos servicios se inauguran.

La comitiva argentina está presidida por el Embajador Piaggio. En principio, se había anunciado que para dicha inauguración llegaría hasta nuestro país el Presidente de Argentina, Dr. Artuto Illia. Empero, dicha autoridad postergó su viaje hasta abril del año próximo, pues recién para esa fecha se calcula que estarán totalmente concluídos los trabajos de dicha vía férrea. Ahora, la Argentina entrega dicho ferrocarril únicamente para su explotación comercial, a nuestro país.

Gestiones para el acabado del hotel de Sucre

Pese a que hace algún tiempo ha sido concluído la edificación del Hotel Municipal de Sucre, éste no puede ser habilitado por falta de mobiliario.

Autoridades administrativas de la capital de la República han efectuado sondeos tendientes a lograr la concesión de un crédito estimado en 30 mil dólares para esta fin, pero dado que instituciones crediticias internacionales no otorgan préstamos a entidades públicas en el renglón turístico, estas gestiones se hallan paralizadas.

Mientras tanto, el Hotel Municipal, construido dentro del programa de la Alianza para el Progreso, ha servido solo contadas veces como alojamiento, especialmente cuando los Presidentes de la Junta Militar visitaron aquel departamento.

ADA OFICIAL

En conversación sostenida ayer con el Representante de la Unión Panamericana en Bolivia, Gastón Arriolagoitia este indicó a PRESENCIA que no sabe oficialmente, si se formalizaron algunos intentos para lograr el financiamiento un crédito otorgado por el Banco Industrial.

Indicó por otra parte que se debe considerar que el Industrial no concede préstamos a entidades públicas.

Sugirió de otra parte que quizá la mejor manera de conseguir el crédito que permita habilitar el Hotel Municipal de Sucre, sería el adjudicar su administración al sector privado, hecho que facilitaría la tramitación del crédito de 30 mil dólares.

Finalmente informó que recientemente bajo los auspicios de la Organización de Estados Americanos ha estado en Sucre y Potosí, un experto en turismo quien en su informe ha sugerido una cooperación más amplia para convertir a esas ciudades en centros turísticos productivos.

Barrientos es llevado en hombros de los mineros de la Unificada, en Potosí, al término de una asamblea que por momentos se tornó borrascosa. Ambos mandatarios llegaron a un acuerdo con los de la Unificada ampliando los beneficios de la mejora salarial de 4 y 2 pesos.

Barrientos y Ovando ampliaron el bono 4-2 a los mineros de Unificada Potosí

Los Grls. Barrientos y Ovando arribaron a un acuerdo con los mineros de la empresa Unificada de Potosí al aceptar estos en medio de expresiones de júbilo la ampliación del beneficio salarial 4-2. Las rechiflas y abucheos con que fueron recibidos los dos mandatarios —al término de setenta minutos de discusión— se convirtieron en demostraciones de apoyo popular hacia los visitantes cuando éstos fueron llevados en hombros de los

fueron llevados en hombros de los mineros hasta sus movilidades. El éxito obtenido por Barrientos y Ovando resultó un hecho imprevisto y aproximadamente 200 mineros escoltaron a ambos Presidentes hasta el aeropuerto de la Villa Imperial donde los despidieron en medio de vivas, dando paso a una reconciliación entre ambos dignatarios y los mineros de ese distrito, una vez que estos tampoco participaron de las celebraciones cívicas del 10 de Noviembre. Los mineros —según manifestaron— estaban resentidos por el trato económico que les otorga la COMIBOL y por esa razón se abstuvieron de participar de la recepción que el pueblo potosino brindó a los mandatarios.

LA PROPOSICION ACEPTADA

El planteamiento aceptado por los mineros es el siguiente: el beneficio de 4 y 2 pesos será incluido en tarjeta; el aguinaldo se pagará en base a un promedio de lo ganado en octubre, noviembre y diciembre; en diciembre la Junta se compromete a estudiar un aumento en el salario básico; por último, serán revisados los precios de contrato y una nueva escala entrará en vigencia con retroactividad a noviembre.

Al aceptar el planteamiento, el secretario general del sindicato sugirió que los mineros quedarían más satisfechos si el beneficio (4 pesos para mineros de interior mina y 2 pesos para los de exterior) fuera incluido en el haber básico.

ASAMBLEA BORRASCOSA

Barrientos y Ovando, ayer a Hs. 8 cuando se aprestaban a dirigirse al aeropuerto —en la Villa Imperial— para retornar a La Paz después de haber participado en las celebraciones cívicas potosinas, decidieron dirigirse hasta el interior de la mina Pailaviri para discutir el problema directamente con los mineros.

Una vez presentes en el patio principal de la Unificada —a 5 kms. de la Plaza principal de Potosí— se realizó una asamblea que por momentos adquirió dramaticidad cuando los mineros expusieron su difícil situación de vida y trabajo. Los obreros de la Unificada se mantenían reacios a aceptar llanamente el bono 4-2. Fue una sorpresa para los trabajadores que estaban ingresando a sus ocupaciones diarias cuando ambos Presidentes, escoltados por dos edecanes y cuatro miembros del cuerpo de seguridad, aparecieron en el patio de Pailaviri. A un comienzo se escucharon rechiflas y abucheos.

SE INICIA LA ASAMBLEA

En opinión del enviado de PRESENCIA, la apertura de la asamblea por parte del Gral. Ovando, quien habló en forma clara y concreta sobre el problema, fue un factor determinante para llegar al acuerdo. Ovando comenzó diciendo que la reposición salarial no era una meta de la Junta, había que ir mucho más allá: la reposición de la minería y que debía comprenderse en toda su profundidad el hecho de que ahora el obrero resulta siendo un socio de la empresa porque recibe el 50% de las utilidades. A esta altura dijo que para conseguir lo que se buscaba era necesario superar la producción, orden en el trabajo, sindicalismo honesto al margen de toda demagogia, todo esto en beneficio de los trabajadores.

SE ABRE EL DIALOGO

Varios mineros simultáneamente pidieron hacer uso de la palabra. Uno de ellos habló con tono subido para expresar: "los mineros somos los que estamos pagando los platos rotos, ahora y durante el régimen depuesto". Anotó que mientras los jerarcas del gobierno se enriquecieron los obreros se mantenían con salarios de hambre y ahora se les exige mayor producción. Otro dijo que con diez pesos diarios no se podía mantener a una familia, "en los doce años el MNR nos ha matado de hambre". De la multitud salió una voz: "ahora es peor".

A su turno fueron numerosos los mineros que hicieron escuchar sus quejas. Uno dijo que la vida del minero está en permanente riesgo y no sabe que en cualquier momento puede sucumbir en el interior de la mina.

Otro minero expresó que así como se necesita de un buen comandante para dirigir un Ejército, igual debe ocurrir en una administración y tener jefes responsables; dijo que tiene 4 hijos y sólo percibe mensualmente 250 pesos bolivianos, suma que no le permite vivir ni en forma modesta.

También hubo quejas acerca de la desmoralización que ha cundido entre los obreros, que incluso están imposibilitados de retirarse de la empresa puesto que la indemnización que recibirían no les permitiría sobrevivir en la ciudad.

Pidieron que los retiros se hagan en base a los salarios percibidos hasta el 31 de mayo pasado.

Macedonio Gonzales, contratista, explicó su tragedia logareña al manifestar que con la rebaja de su salario no ha podido pagar ni la pensión de estudios de uno de sus hijos en secundaria. Resultado: perdió el año.

Reclamaron la dotación de implementos de seguridad especialmente botas. Antes cada obrero recibía tres pares anualmente. Ahora recibe dos.

Por las demandas expuestas se ha llegado a la conclusión que la mayoría de los mineros resultan con grandes deudas a la empresa. Al finalizar el mes no sacan ni un mínimo de dinero para cubrir ni siquiera para gastos extras como una diversión de cine. Se indicó que con los Decretos de reordenamiento el minero está destinado a morir en la mina.

Otro minero dijo ya no creemo en las palabras, sólo nos interesa el factor económico. "En nuestra desesperación -dijo un obrero- podemos apoyar a nuestro propio verdugo por combatir al Gobierno que nos ajusta el estómago".

EXPOSICION DE RBO

Barrientos a través de sus dos intervenciones responsabilizó del desastre al que llegó la COMIBOL al MNR y al PRIN. Dijo que era fácil ofrecer una mejora en base a lo artificial. Reiteró que la Junta está trabajando para que el minero no siga siendo un peón, sino se constituya en un co-propietario de las minas. Apuntó que existe la alternativa de seguir haciendo demagogia, seguir mintiendo, o sencillamente, con el ésfuerzo alcanzar índices superiores de bienestar y el mejoramiento de los equipos de trabajo. Por último instó a los mineros a que comprendan la situación actual y presten su apoyo a la política minera de la Junta.

Concluída la asamblea, los Presidentes fueron sacados en medio del júbilo de los mineros y llevados en hombros. Igual ambiente se registró en el aeropuerto en medio de vivas a los Presidentes y a los mineros. Tanto Barrientos como Ovando se sumaron a los vítores de los mineros.

MINEROS DE SIGLO XX DECLARARON "TRAIDOR" AL DIRIGENTE PIMENTEL

Oruro, 11 (PRESENCIA).-(Por Henry Dorado Vásquez) Los trabajadores de interior mina, sección Beza, de Siglo XX, declararon traidor a Irineo Pimentel, ex-Secretario General de ese distrito minero. La acusación que pesa contra dicho ex-dirigente es la de estar comprometo con la política del régimen militar.

La determinación anterior, que aparentemente pone fin a la carrera de uno de los antiguos dirigentes mineros, se la asumió durante una asamblea realizada en el interior de la mina, bajo la dirección de Filemón Escobar. Este fíltimo es militante del POR y últimamente estuvo asilado en la Universidad de La Paz. En esa oportunidad sostuvo, también, entrevista con los Presidentes de la Junta, con quienes conversó sobre el problema minero.

POSICION DE PIMENTEL

Irineo Pimentel, que retornó al país desde la Argentina, en forma subrepticia, planteó a los mineros de Siglo XX, días atrás, la necesidad de organizarse sindicalmente, de acuerdo con las disposiciones puestas en vigencia por la Junta Militar en los últimos días, a fin de combatir las medidas gubernamentales mediante un Sindicato.

Empero, los trabajadores reunidos en la sección Beza rechazaron el planteamiento de Irineo Pimentel y condicionaron su organización sindical al retorno de los mineros exiliados, la reposición de la libertad sindical y el retiro de las Fuerzas Armadas de los centros mineros.

CRITICAS

En esa asamblea, los mineros emitieron duras críticas contra los dirigentes de la Federación de Trabajadores Mineros, a quienes acusaron de haberlos abandonado "en los momentos más difíciles". Al propio tiempo, los trabajadores condicionaron su apoyo al Comité Clandestino que dirige Filemon Escobar, siempre que los componentes del mismo no traicionen a los intereses de los trabajadores.

Señalaron que la aceptación de los bonos de 2 y 4 pesos bolivianos, es de caracter transitorio pero que, en ese sentido, persistirá el trabajo a desgano, en vista de lo cual la producción de la Empresa Minera Catavi ha disminuido últimamente.

DIVISION

Los resultados de la asamblea celebrada en la sección Beza, constituyen un vivo reflejo de la división que impera entre los trabajadores, como consecuencia de las profundas divergencias que existen entre los dirigentes mineros, quienes pugnan por lograr la conducción del movimiento minero.

Día tras día, la lucha por obtener el control pleno del movimiento minero se está agudizando, entre los dirigentes afiliados al PRIN y al Partido Comunista y los adictos al Partido Obrero Revolucionario que siguen la línea de Lora. Los comunistas están luchando por aprovechar la situación confusa que existe entre los trabajadores de base, a fin de lograr la dirección nacional. Los poristas, por su parte, hacen trabajo de proselitismo utilizando, para ello, planteamientos violentos contra la política del gobierno militar.

La confusión se acrecienta, debido a que los dos grupos se atacan directa o indirectamente. Frente a dicha realidad, surgió otro grupo, el del PDC. El Secretariado de Coordinación Minera de ese Partido está exhortando a los mineros a que se unan en torno a la lucha por los principios reinvindicacionistas, superando de esa manera las divisiones provocadas por las ambiciones partidistas o personales.

Educador francés propuso reforma para la educación en secundaria

Un proyecto de reforma de la educación del ciclo secundario en Bolivia fue presentado ayer a nuestro gobierno por el Profesor Jacques Quignard, eminente educador francés, quien redactó un informe en base de estudios y observaciones que hizo de los sistemas pedagógicos, planes y programas de enseñanza.

El proyecto contempla la división de la enseñanza secundaria en tres etapas, con objeto de darle un sentido vocacional y luego de especialización en una de las disciplinas elegidas por el alumno. El informe fue presentado al Gral. René Barrientos Ortuño, Presidente de la Junta Militar de Gobierno, en vista que le hizo ayer en la tarde el Prof. Jacques Quignard, quien realizó esa visita en compañía del Ministro de Educación, Tenl. Hugo Bánzer Suárez.

Según el esquema propuesto por el Prof. Quignard, los dos primeros años de secundaria constituirían un primer ciclo de observación; los siguientes dos años vendrían a ser el ciclo de enseñanza técnica; los dos últimos cursos, de enseñanza profesional.

Este proyecto tiende a lograr una formación sólida del alumno.

Mesa redonda de partidos políticos y Junta Militar auspiciará la FUL

Una amplia labor se propone realizar la Federación Universitaria Local de La Paz desde su posesión el 8 de octubre pasado.

La labor que viene realizando la FUL, al decir de sus dirigentes tiende a "devolver prestigio" a ese alto organismo de dirección universitaria.

MESA REDONDA

La última reunión acordó convocar a una mesa redonda donde participarán todos los partidos políticos junto con representantes de la Junta Militar de Gobierno. Esta mesa redonda, que para su mejor desenvolvimiento se realizará a puertas cerradas, tendrá como objetivo fundamental aportar con una solución a la pronta constitucionalización del país.

En el curso de los próximos días se enviará las invitaciones correspondientes.

CAMPAÑA DE ALFABETIZACION

La FUL, mediante nota dirigida a la Confederación Universitaria Boliviana, ha solicitado un informe sobre las labores de la Campaña de Alfabetización Boliviana que está a cargo de la CUB.

PREMIOS DE BIBLIOMANIA 18

En instantes de recibir sus cheques aparecen (a la izquierda) la señora Alcira Ballón de Nemtala que resultó beneficiada con el segundo premio de la BIBLIOMANIA No. 18, consistente en $b. 300.- y a la izquierda la niña Josefinita Calderón Rivera beneficiada con el primer premio de $b. 600.—. A su lado está su padre, quien aclaró que la solución de la Bibliomanía fue preparada por él, pero, enviada a nombre de su hija. Ambas beneficiadas agradecieron a "PRESENCIA" y a la firma auspiciadora del concurso, SIDEC OVERSEAS.

Comercialización de sellos postales es observada por los filatelistas

Excelentísimo Señor
Ministro de Comunicaciones
Tnel. Don Sigfrido Montero Velasco.
Ciudad.

Excelentísimo Señor Ministro:

Los filatelistas bolivianos nos hemos enterado, con mucha pena, del tenor del contrato que el Alto Despacho ha suscrito con la firma iraquesa sobre "comercialización de sellos postales".

El prestigio del sello postal boliviano, guardado celosamente por Gobiernos y filatelistas durante cien años, esta vez, Señor Ministro, no podrá ser mantenido, en virtud de ciertas cláusulas del indicado contrato que permiten a los "compradores" (Moshi) quedarse con el 100% de sellos impregnados y bloques miniatura, así como "muestras" de sellos postales en varios colores, perforaciones, gomados, papeles, tamaños, perímetros, etc. conforme reza el ya mencionado contrato, extremos a los que nunca se llegó en la vida postal filatélica boliviana. El Estado, de acuerdo con dicho contrato solamente recibirá el 25% de sellos postales en SERIES PERFORADAS en su conjunto, equivaliendo dicha cláusula a una tácita autorización para que Moshi venda en el exterior todas las demás variedades, muestras y todo cuanto le permite las clausulas séptima y duodécima segunda del tantas veces mencionado contrato.

Muchos gobiernos, en el correr de los últimos años se resistieron a efectuar contratos sobre comercialización de sellos postales", considerando que ello ocasionaría insospechables desventajas, tanto para el prestigio del país como para el Erario Nacional.

Este segundo punto, Señor Ministro, está bastante claro en la cláusula séptima del contrato Moshi que señala los valores faciales de los sellos "temáticos" valores tales como $b. 0.01 (DIEZ BOLIVIANOS), 0.02 (VEINTE BOLIVIANOS, 0.03 (TREINTA BOLIVIANOS) etc. Tenemos entendido que el costo mínimo de un sello postal es de $b. 0.25 (CINCUENTA BOLIVIANOS). Podrá Ud. notar enseguida, Señor Ministro, que el Estado tendrá una pérdida considerable en cuenta que los valores bajos, vale decir $b. 0.01, 0.02 y 0.03 serán las mayores cantidades. Consideramos un daño al Estado que se impriman sellos postales cuyo valor unitario es de $b. 0.03 para venderlo a $b. -0.01.

Lamentablemente, Señor Ministro, con la firma del contrato citado se ha echado abajo hasta la autonomía del Gobierno para emitir sus propios sellos postales ya que en la cláusula quinta se indica que el "vendedor" (El Estado) podrá imprimir otras emisiones QUE NO SEAN TEMATICOS, (deslligándose de un derecho de efectuar sus propias emisiones) DANDO AVISO AL COMPRADOR.

La entrega de series imperforadas hojitas bloques, muestras, pruebas de colores, etc., a un solo comerciante supone un monopolio, que según tenemos entendido no está permitido dentro de la legislación boliviana y, filatélicamente hablando, nos pone a la altura de los pequeños emiratos feudales de la Costa de Piratas o algunos países africanos que han llegado a hacer del comercio filatélico su modus - vivendi.

En este sentido, Excelentísimo Señor Ministro, velando por la Filatelia Boliviana, debemos expresar nuestra disconformidad con el contrato suscrito con Moshi, a la vez que nos permitimos comunicarle que el Catálogo Boliviano "Cefilco" de sellos postales bolivianos, no mencionará ni insertará en sus páginas ninguna emisión de sellos postales impresos bajo el contrato Moshi.

Asimismo nos estamos dirigiendo a la Unión Postal Universal, a la Unión Postal de América y España, a la Federación Internacional de Entidades Filatélicas, a las Sociedades Filatélicas más importantes del mundo y a los impresores de catálogos de sellos postales, indicándoles que los filatelistas bolivianos desconocerán cualquier emisión de sellos postales impresos dentro del contrato "Moshi" por no reunir los requisitos indispensables fijados por la Union Postal Universal y la Federación Internacional de Entidades Filatélicas, cual es la de circular y venderse libremente en las ventanillas de correos del país emisor.

Con este motivo, lamentando sinceramente el perjuicio que ocasionará al prestigio de Bolivia y de su limpia historia postal-filatélica el contrato Moshi, nos es altamente honroso saludarle con las seguridades de nuestra distinguida consideración.

(Fdo.) Arnoldo Glaeser, Eugenio Von Boeck, Humberto Campero, Franz Steinbach, Marcos Kavlin, Jaime Velasco, Amado Alarcón, Marcelo Otazú, Dr. Roger Moreno, Julio Haisch, Dr. Luis F. Costa, Julio Alvarez La Faye, Israel Camacho, Fernando Aramayo, F. Luna Zaldivar, Siguen más firmas.

CURSILLO DE TRAFICO AEREO

Con éxito finalizó ayer el Cursillo de Tráfico Aéreo que con los auspicios del Lloyd Aéreo Boliviano se realizó en la Universidad Mayor de San Andrés con objeto de capacitar al personal que requiere la empresa para su Departamento de Tráfico y Ventas y para brindar una eficiente atención al público usuario.

El Cursillo fue complementado con exámenes que rindieron los postulantes sobre materias tanto de carácter técnico como de orden cultural.

RUMBO A RIO...

(Viene de la página 6)

tendría carácter obligatorio. La Delegación de Bolivia pedirá que el proyecto brasileño se modifique el artículo pertinente de manera que, al igual que la Comisión Interamericana de Paz, que sería asesora del Consejo, éste pueda actuar a pedido de cualquier país del continente, sea o no parte en ese conflicto.

FORTALECIMIENTO DE LA DEMOCRACIA

La Delegación Boliviana apoyará aquellas medidas que tiendan a desarrollar una activa labor de promoción social en el continente, de manera que se tienda a la formación de un tipo de democracia social y no simplemente política.

Ex-Pdte. de Combofla formula aclaraciones

El Cnl. Ricardo Castañón, aludido por sindicaciones de algunos personeros del Comité Boliviano de Fomento Lanero (COMBOFLA), ha respondido públicamente a las acusaciones que hicieran en estas mismas columnas delegados de Pulacayo que advirtieron que no permitirán el cierre de la planta que posee COMBOFLA en esa localidad.

En su defensa, el Cnl. Castañón puntualiza que una nota de cargo causa efecto legal cuando es girada por autoridad competente. Indica que es un cargo imaginario el que se le atribuye y que cuando dejó la Agencia de Puerto Acosta en febrero de 1964, hizo entrega de la documentación contable estableciéndose que no existía falla alguna. Agrega que el supuesto cargo en su contra, proviene de un cobro de $b. 4.000 por el auditor del SAI en COMBOFLA y de COMBOFLA ante el SAI, Napoleón López, que posiblemente querría favorecer al antecesor de Castañón, señor Alberto Marión, a quien suplió. Extraña que ese cargo no se hubiera puesto en conocimiento del Directorio, de la Contraloría y del propio interesado.

El Cnl. Castañón, por otra parte, al hacer estas rectificaciones, puso a disposición nuestra documentación que certifica su correcto desempeño en los cargos que ocupó en COMBOFLA.

Al indicar que COMBOFLA, desde su fundación en 1962, tiene una pérdida de más de mil millones de bolivianos y este año el déficit es de Bs. 1.078.108.11 sobre un capital de operaciones que alcanza a 3 mil millones, formula varias interrogaciones sobre hechos que, en su concepto, no se explican racionalmente y denuncia, entre otras cosas, el hecho de que se utilizó una Póliza de Exportación concedida por el Ministerio de Hacienda para la exportación de lana, para amparar un contrabando de cueros de oveja.

Las FF.AA. afirman que en su seno no existen logias

Las Fuerzas Armadas se encuentran firmemente unidas y en su seno no existen logias de ninguna clase. Así afirma un comunicado del Departamento de Relaciones Públicas del Comando en Jefe de las FF.AA. que fue expedido ayer en respuesta a una acusación de Falange contra el Gral. Renê Barrientos Ortuño, en sentido de que éste trata de dividir a la institución armada con logias.

La acusación falangista está contenida en un comunicado del Consejo Regional de Falange en La Paz, que encabeza Franz Tezanos Pinto, que hace referencia a declaraciones del Presidente de la Junta Militar de Gobierno en las que éste dijo que perteneció a la Logia militar "Radepa". El comunicado de FSB señalaba que el Gral. Barrientos "está demostrando en forma intergiversable, contrariamente a lo que afirma, que el único empeñado en dividir al Ejército Nacional al sostener desaprensivamente y en terminante violación a claras e indiscutibles disposiciones militares, que pertenece a la logia RADEPA".

FSB agrega que frente a esa revelación del Gral. Barrientos espera que las Fuerzas Armadas actúen con severidad contra sus miembros que pretendan convertirlas en agrupación política mediante la formación de logias.

Las Fuerzas Armadas, en su comunicado de respuesta, señalan que los firmantes del documento falangista "han juzgado e interpretado con suma ligereza y maliciosamente las declaraciones hechas por el señor Gral. de Fuerza co Presidente Renê Barrientos Ortuño".

EL VATICANO Y LA ADMISION DE CHINA EN LAS NACIONES UNIDAS

CIUDAD DEL VATICANO, 11 (INTER PRESS SERVICE) - Por Antonio Jerkov.

Los ambientes diplomáticos de la Secretaría de Estado Vaticana se encuentran abocados con gran interés al desarrollo del problema de la admisión de la República Popular China en las Naciones Unidas. El Vaticano, se puede categóricamente afirmar, se dio cuenta ya hace tiempo de que el Gobierno de Pekín debe de ser reconocido y admitido en la ONU. Al mismo tiempo los expertos diplomáticos vaticanos consideran que, a causa de la conocida postura del Gobierno de Washington, de la guerra en Vietnam y de la situación política internacional en general, el problema chino no podrá tener solucion, por lo que se refiere a la ONU, en el curso de la presente sesión de la Asamblea General.

Pese a las dificultades políticas del problema, se puede afirmar que ambientes de mucha autoridad de la diplomacia vaticana han sostenido, precisamente en estos días, que el problema del reconocimiento de China y de su admisión a las Naciones Unidas deberá de tener su solución positiva cuanto antes. Según una autorizada opinión vaticana, "es necesario ser realistas: el régimen de Pekín existe, con carácter de notable estabilidad representa un hecho de cuidado en el juego internacional. Ningún problema de fondo puede ser solucionado adecuadamente sin la conformidad de Pekín: desde la paz en Asia hasta la no-proliferacion de las armas nucleares, el desarme".

Los expertos diplomáticos de la Secretaría de Estado Vaticana estiman, más aún, que "es el mismo rechazo el que exaspera la acción eversiva desarrollada por China Comunista, con caracteres de prbtesta contra un orden mundial que pretende ignorarla. Es necesario "responsabilizar" a Pekín, injertarla en el juego, obligarla a responder públicamente de su política y de sus actos". La misma fuente diplomática añade que "el camino es peligroso, no lo negamos, pero es el único que en perspectiva pueda dar frutos positivos. El bloqueo, el aislamiento en los diveros planos, son el peor de los remedios. Favoreciendo el contacto e injertando a China en la red de las relaciones internacionales, podrán abrirse fisuras en la "cortina de bambú", como ya sucedió con la "cortina de hierro", las que podrán lentamente ser ensanchadas, llevando también Asia a la coexistencia pacífica". Según la opinión de la diplomacia vaticana, "no basta tomar contacto con China para "amansar" su agresividad". Es preciso también encaminar una política de horizontes amplios y en gran escala, dirigida a enfrentar los problemas reales y objetivos, que son los que fomentan aquel empuje imperialístico, ya sea en el interior que fuera de China. Será más sobre estos problemas que sobre las maniobras diplomáticas que podrá medirse el porvenir de la civilización y del mundo. Son los problemas del subdesarrollo, del hambre, de la ignorancia los que ofrecen los impulsos dinámicos que un maquiavélico plan imperialista puede aprovechar. Será entonces necesario contrastar, y con la energía que se precise, las puntadas ofensivas de aquel plan, mas será más aun indispensable "cortarle la cabeza, encarando los problemas sobre los cuales especula y de los que se alimenta".

ANTONIO JERKOV.

INPIBOL CUENTA CON DIRECTOR EJECUTIVO

El Ing. Humberto Dorakis fue elegido Director Ejecutivo del Instituto Promotor de Inversiones de Bolivia.

En la terna que presentaron los seis representantes, tres del sector privado y otro tanto del estatal figuraban también los señores Walter Montenegro y Gastón Ruiz.

Las actividades de INPIBOL se realizan bajo la supervisión directa del Ministerio de Economía.

CONSEJO NACIONAL DE VIVIENDA

SERVICIO TECNICO

AVISO DE PREVENCION

Se previene a las personas interesadas en la adquisición de los terrenos situados dentro la urbanización del Sindicato de Trabajadores "FORNO", en la zona "Villa San Antonio, Alto" de esta ciudad, que éstos son de propiedad del indicado Organismo Laboral cuya documentación se encuentra debidamente saneada.

Por tanto, ninguna persona menos la familia Monrroy Villamil está autorizada para transferir, hipotecar vender temporal ó definitivamente sin el consentimiento del Sindicato de Trabajadores "FORNO" y expresa autorización del Consejo Nacional de Vivienda.

La Paz, Noviembre 9 de 1.965

Ing. Javier García Agreda,
GERENTE DEL SERVICIO TECNICO

DECIDIDAMENTE EL PLASTICO ENTRO EN LA CONSTRUCCION DEL AOTOMOVIL

TURIN, NOV. 9 (INTER PRESS SERVICE)-Era inevitable que el plástico entrase en forma decidida en la construcción de automóviles. En el 47o. salón del Automóvil de Turín, se puede apreciar en casi todos los coches expuestos, la profusa utilización de materias plásticas, que, en mayor o menor proporción, han contribuído a abaratar los costos o a darles una nueva fisonomía estética a los automóviles.

Desde que la General Motors construyó la Chevrolet-Corvette con carrocería totalmente de plástico, la industria automovilística del mundo ha comenzado a utilizar con mayor frecuencia esa materia en sus respectivos coches. En este Salón de Turín se ha podido apreciar notablemente el avance del plástico que está reemplazando parte de la carrocería, accesorios y piezas del motor o elementos anexos a éste.

Los técnicos han justificado el uso del plástico por su mayor funcionalidad. Muy liviano, eleva la proporción entre resistencia y peso, resistencia a los golpes y a los agentes atmosféricos y química. Además posee una mínima conductividad eléctrica, estabilidad dimensional, capacidad para absorver vibraciones y por lo tanto eliminación de ruidos y una gran facilidad para darle forma, lo que permite obtener nuevas estructuras estéticas.

La tendencia al empleo del plástico, puede observarse en los coches presentados por la Fiat, Alfa, Romeo, Ford Inglesa y muchas otras fábricas. Se observan construcciones de plástico, por ejemplo, en filtros de aire, carburador, tubo para frenos, sistema de enfriamiento, estanque de alimentación del circuito sellado y muchas otras piezas de menos tamaño, pero de igual importancia.

Otras aplicaciones de los plásticos orientados hacia la industria automovilística, reside en las baterías y en los neumáticos. En la Exposición de Turín está expuesta una batería que ha llamado vívamente la atención. La caja de la batería está construída con un material transparente que permite de una sola ojeada ver el nivel del agua y su interior. De esta manera se elimina el trabajo de sacar los tapones para efectuar controles internos del aparato.

NORMAS PARA LOS JOVENES QUE DESEEN ESTUDIAR EN EL BRASIL

El Ministerio de Educación con el propósito de evitar futuros problemas a los estudiantes bolivianos que se trasladan al Brasil a realizar estudios universitarios sin llenar ciertos requisitos indispensables, ha hecho conocer las siguientes normas a las que deben sujetarse los estudiantes que viajan a ese país; esas normas han sido establecidas por nuestra Embajada en Río y son las siguientes:

a) Brasil sólo admite a estudiantes bolivianos dentro de las exigencias del Convenio Cultural vigente, previa selección de candidatos hecha por la Embajada brasileña en La Paz. Los elegidos obtienen una visa especial que fenece a la terminación de los estudios del interesado.

b) Brasil no admite de manera alguna la transferencia de carreras. Los estudiantes bolivianos que vengan a Brasil destinados a una determinada carrera, tendrán que seguirla obligatoriamente, o retornar a Bolivia abandonando su plaza dentro del Convenio. Algunos estudiantes bolivianos, en vista de la enorme competencia que hallan para obtener una plaza en Medicina, Ingeniería o Arquitectura, se hacen seleccionar en carreras menos buscadas, y recién aquí en el Brasil en las facultades que realmente desean cursar, lo cual no es posible de acuerdo a las disposiciones brasileñas.

c) Hay estudiantes bolivianos que vienen al Brasil con visa de tales, pero fuera de las ventajas del Convenio Cultural, con la obligación de rendir los exámenes vestibulares en igualdad de condiciones con los estudiantes brasileños, pero no están preparados para esos exámenes y además no los quieren rendir y creen que la Embajada boliviana puede o podría matricularlos en las Universidades brasileñas, lo cual también es imposible.

D) Otros estudiantes vienen al Brasil con visa de turista, la cual ya no se la puede transformar en la visa especial de los estudiantes, y, aún así, incurriría en el mismo problema del inciso anterior.

Original sistema contra reacios a pagar impuestos

,Bonn, 10 (INTER PRESS SERVICE) - El gobierno de Alemania Occidental invitó a todos los ciudadanos a dejarse de protestar continuamente en contra de los impuestos y enviar, en cambio, sugerencias y propuestas concretas para simplifar el actual sistema tributario. Las diez mejores propuestas "aceptables", recibirán un premio cada una, por un total de varios millones de marcos. Numerosos ciudadanos ya han enviado sugerencias muchas de ellas verdaderamente interesantes.

Sin embargo, la mayoría de los contribuyentes autores de las propuestas, han declarado estar dispuestos a renunciar a los millones del premio con tal de que.. se les declare "exentos del pago de impuestos".

FELICITAN AL PAPA PAULO VI

,Buenos Aires (NA) - El Presidente de la Argentina, el Dr. Arturo Illia, felicitó al Papa Paulo VI por el mensaje en prode la paz que leyera en la Asamblea General de las Naciones Unidas.

El texto del mensaje del mandatario argentino dice: "La presencia de vuestra santidad en la Vigésima Asamblea de las Naciones Unidas es un acontecimiento histórico extraordinario que sobrecoge de íntima satisfacción al gobierno y al pueblo argentino, porque ambos valoran en toda su significación el gesto de paternal solicitud que representa y el eco que ha de encontrar en el mundo entero sin distinción alguna de las diferencias que puedan dividir a los seres humanos en este momento".

LA MUJER MODERNA USA

Camelia

JUAN MARINO

EL CONEJO DE LA SUERTE

DOÑA TREMEBUNDA

CHICATO

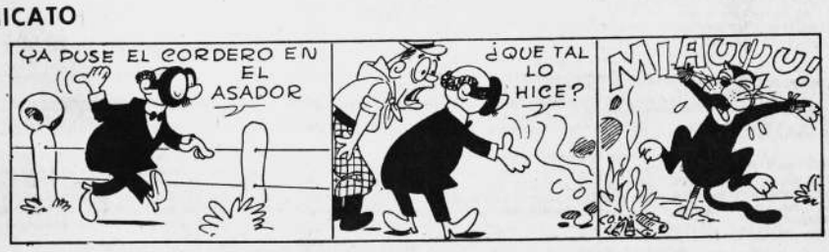

TARRINO

DIVULGUELO

BANCO CENTRAL DE BOLIVIA

DEPARTAMENTO BANCARIO

SECCION TITULOS Y VALORES

Se encarece a los Srs. locatarios de casilleros de seguridad ponerse a cubierto con sus obligaciones. (Casilleros de seguridad, etc.)

La Paz, 5 de noviembre 1965

Cortes de Corriente Eléctrica

Ponemos en conocimiento de nuestros abonados que, con respectiva autorización municipal el día sábado 13 del mes curso cortaremos el servicio eléctrico en la zona Gualberto Villarroel de horas 6.oo a 7.oo a.m. con objeto de hacer trabajos en líneas de alta tensión.

La Paz, 11 de noviembre de 1965

BOLIVIAN POWER COMPANY LIMITED

UNIVERSIDAD MAYOR DE SAN ANDRES
FACULTAD DE ECONOMIA
ROL GENERAL DE EXAMENES DE RECARGO PARA AÑO ACADEMICO DE 1965

Se comunica que el rol de exámenes de recargo es el siguiente

Noviembre 11	Derecho Mercantil Derecho Social Derecho Constitucional y Administrativo Derecho Civil
Noviembre 12	Economía Monetaria y Crediticia Economía Industrial y de los Transportes Geografía Económica General Geografía Económica de Bolivia
Noviembre 12	Finanzas Públicas y Hacienda Pública de Bolivia Comercio Internacional Demografía Economía Agraria y Minera
Noviembre 13	Contabilidad de Costos Contabilidad de Empresas Contabilidad Superior Contabilidad Basica
Noviembre 13	Matemáticas Financieras Matemáticas Actuariales Estadística Matemática Análisis Matemático (II Parte) Análisis Matemático (I Parte)
Noviembre 15	Economía Teórica (III Parte) Economía Teórica (II Parte) Economía Teórica (I Parte)
Noviembre 15	Ciclos Económicos Historia del Pensamiento Económico (II) Historia del Pensamiento Económico (I) Historia Económica General Historia Económica de Bolivia

La Paz, noviembre de 1965

Lic. Eduardo Nava Morales Eguía
DECANO

Boticas de Turno

DEL 6 AL 13 DE NOVIEMBRE

FRANCO BOLIVIANA.-	Potosi 941	Telf. 25741
VIDA NUEVA	Avenida Iturralde 1377	Telf. 11425
SUCRE	Avenida Armentia 638	Telf. 25557
ORIENTE	Plaza Sucre 1503	Telf. 10543
MERIDA	Manco Kapac-Av. República	Telf. 13455
ALEMANA	Belisario Salinas 341	

AGENDA

PRESENCIA: Av. Mariscal Santa Cruz, esq. Colón. Casilla de Correo 1451. Teléfonos: Dirección y Redacción 10460. Administración: 11125.

OTROS TELEFONOS DE INTERES GENERAL

Retén de Bomberos	26144
Asistencia Pública	22111
Estación Central	25694
Aeropuerto LAB	11157
Aeropuerto Panagra	12149
Aeropuerto Braniff	25104
Policía	26128
Tránsito	26148

RINCON DEL HOGAR.-

PERAS RELLENAS CON SALSA DE CHOCOLATE

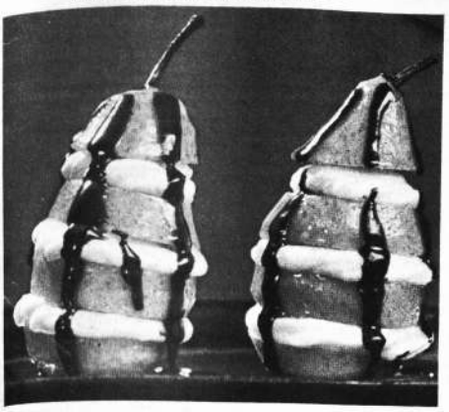

Las peras se pelan, conservando intacto el tallo y se cortan en rodajas gruesas, seguidamente se les saca el corazón con un aparato especial; se hace un almíbar con agua, azúcar y zumo de limón y se dejan cocer a fuego muy lento unos 3 minutos. Una vez frías, se escurren las rodajas de pera y se unen de nuevo las peras y se llenan el hueco con una crema de vainilla a la que se añadirá un poco de [illegible] a de pescado, unas gotitas de marrasquino coñac o ron. Aparte se prepara la salsa de chocolate: Se mezcla 1/3 de taza de nata líquida con media tabla de chocolate derretido en baño-maría, se mezcla suavemente y se vierte en platitos de cristal, se añaden las peras y se echa el resto de la salsa sobre las mismas.

Sociales

PRESIDENCIA DE LA REPUBLICA.-

--Retornó de Potosí la Primera Dama señora Rosemarie Gallindo de Barrientos que viajó a la Villa Imperial para concurrir a los festejos del 10 de Noviembre.

CANCILLER DE LA REPUBLICA

--Ayer cumplio un año más de vida el Coronel Joaquín Zenteno Anaya Canciller de la República con este motivo fue felicitado por sus amigos, camaradas del ejército y relaciones diplomáticas y sociales.

EMBAJADA DEL BRASIL.-

--Viajó a Río de Janeiro, la señora Sarah de Escorel de Moraes esposa del Embajador del Brasil en Bolivia, acompañada de sus hijas.

REUNIONES.-

--El señor Hugo Toro A. y su esposa señora Eugenia Ormachea de Toro ofrecieron un cocktail en su residencia de Seguencoma, en ocasión de celebrar el cumpleaños del señor Toro.

--La señorita Marie Eugenia Escóbar C. ofrecerá una fiesta, con motivo de haber recibido su título de Bachiller en el Colegio Mariscal Braún.

--Agasajando a la Promoción "Sursum Corda" del Colegio Santa Ana, hoy tendrá lugar, en el Hotel Crillón, el té que ofrece el Presidente de Y.P.Y.B. General Ernesto Guzmán Fricke y su esposa señora Nelly Zalfes de Guzmán.

--Despidiendo a la señorita María del Carmen García C., por su viaje a Estados Unidos, ofreció un té la señora Yolanda Crispieri de Postigo.

CUMPLE AÑOS.-

--Celebró ayer su aniversario natal, la señora Ninfa de Villanueva que recibió las congratulaciones de sus amistades.

MATRIMONIOS.-

--En la ciudad de Frankfurt-Main, Alemania, se realizó el matrimonio de la señorita Teresa Mulder van de Graaf Roca con el señor Wladimiro G. Salinas Romero. Los contryentes pertenecen a familias bolivianas.

MISA

-El día domingo en el templo de San Juan de Dios a Hs. 10 a.m. se celebrará una misa en memoria de la que en vida fue Srta. ELBA LLERENA GAMEZ (Q.E.P.D.), recordando el primer mes de su sensible fallecimiento.

CENA DE CATHOLIC RELIEF SERVICES

El Director de Catholic Relief Services en Bolivia y la señora de Foster ofrecieron antenoche una cena en el Hotel Crillón a la misma que concurrieron personalidades de nuestro mundo diplomático y social. En la foto aparecen los anfitriones rodeados de la señora Leonor Sejas de Zenteno, esposa del Canciller de la república; la señora Dorothy Henderson, esposa del Embajador de Estados Unidos y los Ministros de Hacienda y Economía Nacional, Coroneles Carlos Alcoreza y Jaime Berdecio.

PROMOCION EN EL I. AMERICANO.-

--A las 15 horas del lunes próximo se llevará a cabo el acto de colación de grados de los Bachilleres y Secretarias Comerciales, del Instituto Americano.

ACADEMIA DE CORTE DEL "ESPIRITU SANTO".-

--Se ha inaugurado la exposición de labores, corte y economía doméstica de la Academia "José Cardi", del Espíritu Santo, en la Parroquia situada en la calle Constitución esquina Chacaltaya.

BAUTIZO.-

--Con los nombres de Patricia Isabel fue bautizada en la Capilla de las Madres Alemanas, la primogénita de los esposos Dr. Franz Ondarza Linares y señora Isabel Terrazas de Ondarza. Fueron madrinas de la ceremonia las señoras Concepción Linares de Ondarza y Elena Salcedo v. de Terrazas.

PROMOCION DE SECRETARIAS.- En el Colegio Santa Ana se llevó a cabo la promoción de un grupo de Secretarias Comerciales, las que aparecen en el grabado momentos previos a recibir su título.

MISA EN LA EMBAJADA ARGENTINA

En la Iglesia de María Auxiliadora hoy a horas 12 se dirá una misa en memoria de los Jefes, Oficiales y Cadetes que perdieron la vida en el accidente aéreo de la Fuerza Aérea Argentina.

NUEVO PROFESIONAL

En la ciudad de Oruro en fecha 29 del mes de octubre pasado, rindió examen de Abogado en provisión nacional el Sr. My. de Ejército y Licenciado en Ciencias Jurídicas Políticas y Sociales JOSE R. GALLARDO SEMPERTEGUI, habiendo merecido aprobación con felicitación del Honorable Tribunal Examinador, en cuyo mérito prestó juramento de Ley en el acto.

El flamante abogado y miembro de las FF.AA., de la nación cursó sus estudios secundarios en las Facultades de Derecho de la Universidad. Técnica de Oruro y Univ. Mayor "Gabriel René Moreno" de la ciudad de Santa Cruz de la Sierra, habiendo rendido examen de Licenciatura en ésta última, mereciendo calificación alta. Durante sus cursos universitarios mereció altas notas en sus estudios.

En su carrera militar fue brigadier en el Colegio Militar, ascendió al grado de Sttte. el año 1948, a Tte. en 1952, a Cap. en 1956, a My. en 1960. Realizó estudios de especialización militar en la Zona del Cnal de Panamá el año 1964; entre los muchos cargos que en su vida profesional ocupó fueron el de Comdte. del Reg. "Boqueron" 11 de Inf., Cmdte. Acc. del Astillero Mil. de Riberalta, fundador y primer Comandante del Reg. "Braun" 8 de Cab. Ayudante de GG.UU. en diferentes guarniciones militares.

Se augura al caballero y digno militar éxito en la profesión de Abogado al servicio de la sociedad.

MARIO LIMACHI CHINEL, ha concluido estudios del ciclo primario en el Instituto de Educación Bancaria. Se hizo acreedor al DIPLOMA que el Instituto confiere al mejor estudiante en todos los cursos en forma ininterrumpida.

Elección Señorita Potosí 1965

El Centro de Residentes Potosinos tiene el agrado de invitarle a la recepción social conmemorando el 155 aniversario del grito libertario de la Villa Imperial. Asimismo a la elección de la señorita Potosí 1965 en el Club Social Libanes (Av. 16 de Julio) el día de hoy a hs. 20 p.m.

EMPRESA NACIONAL DE FERROCARRILES

A pedido de varias firmas, se hace conocer a los señores Importadores y Representantes que, el plazo a la Convocatoria No. 10/65 para la Importación de Instrumental Quirúrgico, ha sido ampliado hasta el día 20 de diciembre próximo, a horas 18.00

La Paz, Noviembre de 1965.

GERENTE GENERAL

La familia de la que en vida fue

Sra. Dña. MARCELINA CLAURE V. de TAPIA

Q.E.P.D.

Agradece profundamente a sus relaciones, amigos y personas piadosas que acompañaron el sepelio y asistieron a la misa de cuerpo presente y de ocho días, enviaron ofrendas florales y manifestaron su condolencia por su llorado fallecimiento.

La Paz, Noviembre de 1965

BOLIVAR S.A. DE SEGUROS GENERALES, participa el sensible fallecimiento de la que fue su asegurada señora

Doña PASCUALA QUISBERT de CONDORI

Q.E.P.D.

Manuel Condori esposo; Octavio, Martha, Carmen, Rosa, Teresa y Carlos Condori hijos; Ruperta Ticona madre; Felicidad, Antonia y Concha hermanas; Julio Valencia, Elena de Condori y Manuel Villca hijos políticos; Juan Velasco, Tomasa de Velasco y Roberto Machaca hermanos políticos, los sobrinos y demás familia, ruegan a sus amistades y personas piadosas se dignen acompañar los restos mortales de la extinta al Cementerio General el día 12 de los corrientes a horas 16 p.m. El cortejo fúnebre partirá de la calle Inquisive Nº 207 (Sindicato Volcan).

Favor que será reconocido por la familia doliente.

La Paz, noviembre de 1965

La familia del que en vida fue:

Sr. Dr. MAMERTO DAVILA LOAYZA

(Q.E.P.D.)

Invitan a sus parientes, amigos y personas piadosas a la misa que, recordando los 30 días de su fallecimiento, se oficiará el día sábado 13 del presente a Hs. 11 a.m. en el Templo de La Purisima Concepción (Monticulo).

Su asistencia a este acto piadoso comprometerá la gratitud de la familia doliente.

ALCRONA LAMINATED PLASTIC

Para

Muebles e Interiores

ECRONA Laminas Decorativas

No se queman
No se manchan
No se engrasan
No se ensucian

Lavables
Atractivas
Durables
Resistentes

Lavables
Atractivas
Durables

SURTIDO DE COLORES Y TAMAÑOS

PIDA INFORMES Y DEMOSTRACIONES EN

SKOBOL S.A.

POTOSI 862 TELF 29545

ADELGACE

TOMANDO VITAMINA

Uno de los problemas que h confrontado los que han deja de comer para adelgazar, ha s no sólo el sacrificio de no c mer, sino la desnutrición que to representa.

Con ADELGADINA ha queda resuelto este caso, ya que la p sona come menos, pero está a mentada por la cantidad de taminas que contiene ADELG DINA.

La ciencia médica ha proba que el conservar el peso no solamente un problema de es tica, sino una verdadera nece dad para conservar la buena lud. Detrás del exceso de pe de la "OBESIDAD", se ocul las enfermedades tan malas mo la arterioesclerosis, diabe enfermedades del corazón y ot ADELGADINA regulariza el tabolismo de los alimentos, pidiendo que se acumulen grasas en los tejidos.

ADELGADINA

REUMA

CIATICA-LUMBAGO

ARTRITIS

La acción de esta fórmula, las propiedades terapéuticas sus componentes, es analgé ca y antiflogística, aliviar rápidamente el dolor y com buyendo a la eliminación ácido úrico depositado en parte afectada. Esta fórm que se vende con el nombre NEOREU, en grageas, tie también la ventaja de ser tolerada por el estómago.

Si Ud. padece de artritis, reu gota, dolores musculares y espalda, ciática, lumbago y usado otros medicamentos haber logrado resultados sat factorios, pruebe las grag NEOREU y quedará sorpren de sus magníficos resultados

NEOREU ALIVIA Y ELIMI EL ACIDO URI

"Tengo el propósito de convertir el cine Ebro en sala importante"

ASEGURA LA SEÑORA BERTHA CHANG DAZA, NUEVA EMPRESARIA DE DICHO LOCAL.

Durante meses estuvo clausurado el Cine Ebro. Y el cierre de puertas se hubiera prolongado a no ser el empeño de la señora Chang Daza para conseguir su arrendamiento.

Aceptada su propuesta la nueva empresaria se dedicó al reacondicionamiento del Ebro; se colocaron nuevas máquinas proyectoras para un fiel sonido y visión nítida; organizó también nuevo personal para una mejor atención; y, entró en tratos con Empresas Distribuidoras para la constante provisión de material seleccionado de procedencia norteamericana y europea.

Hace unos días que el Cine Ebro ha entrado en actividad. Y está ofreciendo estrenos mexicanos exclusivos, en technicolor. También ha presentado una pelfcula inglesa a colores "La máscara del Dr. Syn", protagonizada por Patrick McGoohan, llena de acción, aventura y romance, muy a tono con las aficiones de nuestro público. La señora Chang Daza que también es propietaria del Cine Lin de Sucre y por lo tanto gran conocedora de las actividades cinematográficas, informa que muy pronto la pantalla del Cine Ebro se vestirá de fiesta presentando producciones de alto valor artístico, con estrellas de fama y argumentos de acción.

Mañana - Sensacional Estreno

CINE SCALA

Dist. Pelmex 2074

¡EL RETORNO ANGUSTIOSO DE UNA VIEJA PESADILLA CASI OLVIDADA!

EL TERRIBLE GIGANTE DE LAS NIEVES

- Estreno en Matinée. Tanda y Noche -

HOY SUSPENSO AMOR Y AVENTURA

Cine EBRO

- Distribuida por "Pelmex"

Hoy Cines

6 DE AGOSTO Telf. 23829.

Matinée, tanda y noche.- En technicolor EL REGRESO DEL AGENTE 007 o De Rusia "con amour" con Sean Connery y Daniela Bianchi. Actualidades mundiales No. 44. Precios matinée 3.60 y 4.10. Tanda y noche 4.30 y 4.80

ABAROA Telf. 10252.

Matinée, tanda y noche.- En technicolor LA VENGANZA DE GERONIMO con Tom Tryon y VIAJE HACIA LA MEDIANOCHE con Sophia Loren. Precios matinée 1.60 y 2.60 Tanda y noche 1.60 y 2.70

TESLA Telf. 23803.

Matinée, tanda y noche el film en cinemascope y technicolor "ASESINOS DE KILIMANJARO" con Robert Taylor, y Anne Aubrey. Matinée platea $b. 3.- mezzanine $b. 3.50. Tanda y noche platea $b. 3.50.- mezzanine $b.4.-

MIGNON Telf. 25144.

Matinée, tanda y noche el film en cinemascope y technicolor "PERSEO EL INVENCIBLE" con Richard Marrison. Matinée, tanda y noche platea $b. 2.- galería $b. 1.50

MONJE CAMPERO Telf. 23333.

Matinée, tanda y noche: REQUIEN PARA UN LUCHADOR, con Anthony Quinn, Jaskie Gleason, Mickey Rooney y Julie Harris.- Luneta matinée 3; alta 2.50; tanda y noche 3.50 y 3.

PRINCESA Telf. 29621.

Matinée, tanda y noche; LA JAULA DEL AMOR, con Alain Delon y Jane Fonda.- Luneta matinée 3; tanda y noche 3.50

MURILLO Telf. 11647.

Matinée, tanda y noche; SUDAN, a colores, con María Montez y Jon Hall.- Lunera 2.50; galería 1.50.

EBRO

Matinée, tanda y noche; EL TERRIBLE GIGANTE DE LAS NIEVES, con Ana Bertha Lepe y Joaquín Cordero.- Luneta matinée 2.50; galería 1.50; tanda y noche 3 y 1.50.

ESMERALDA

Calle Santa Cruz 434.- Pronta inauguración con; ESCUADRILLA DE ATAQUE, con Toshiro Mifune.

UNIVERSO Telf. 12660.

Matinée, tanda y noche, prohibida para menores de 18 años; "IRMA LA DULCE" en technicolor con Shirley MacLaine y Jack Lemmon. Precios matinée platea $b. 3.10- mezzanine $b. 3.60. Tanda y noche platea $b. 3.80- mezzanine $b. 4.30.

SCALA Telf. 23535.

Matinée Hs. 15.15 p.m. y Tanda Hs. 19.oo p.m. "EL DIA MAS LARGO DEL SIGLO" con; John Wayne, Robert Mitchum. Apta para todo público. Precios: Matinée y tanda platea $b. 7.oo- mezzanine $b. 8.oo.

AVENIDA Telf. 25409.

Matinée, tanda y noche; "LAS MIL Y UNA NOCHES" con María Montes. Precios; Matinée 2.50- 2.oo tanda y noche 3.oo- 2.oo.

BOLIVAR Telf. 25051.

Matinée "SANGRE Y ACERO" y "EL TEJANO SOLITARIO". Tanda y noche "LAS PILDORAS DEL AMOR" con Vittorio Gasman. Precios:Matinée 2.oo- 1.50. Tanda y noche 2.50- 2.oo.

MEXICO Telf. 26867.

Matinée, tanda y noche doble "UNO CONTRA TODOS" con Jeffrey Hunter y Bárbara Pérez y FRONTERA DE DOS RAZAS" con Ben Jhonson y Jana Davis. Precios: Matinée, tanda y noche $b. 3,-y 2.

ROXY

Matinée: EL HIJO DEL CORSARIO ROJO y GOLIATH CONTRA LOS BARBAROS. Tanda y Noche TABERNA DE LAS ILUSIONES y MERCADER DE MUJERES. Precios matinée ,60, tanda y noche 2.70.

TRIANON

Desde las 14 horas funciones continuadas- programa doble: DINAMITA KID y BESAME Con; Sarita Montiel.

LA PAZ Telef. 23842

Matinée, tanda y noche; "GOLIAT CONTRA LOS ESCLAVOS" con Alan Steel. Matinée $b. 3.00.. Tanda y Noche $b. 3.50.

MIRAFLORES

Matinée, tanda y noche: GRANDIOSO SIMULTANEO CON EL CINE LA PAZ: "GOLIAT CONTRA LOS ESCLAVOS" con Alan Steel. Matinée $b. 2.00. Tanda y Noche $b. 2.50.

LA DECADENCIA DEL NASSERISMO

(Conclusión)

Por SUSAN LAMOND

Sólo el Presidente Burguiba (Túnez), que no asistió a la conferencia, se ha atrevido a acusar con toda claridad al presidente egipcio de haber explotado la voluntad de unión que tenían los árabes para imponerles su hegemonía. Pero le ha ocurrido lo mismo que a todos los profetas que predican en el desierto: nunca le han cohibido los prejuicios de etiqueta o de circunspección. Sabe, además, que en lo que concierne a sus compatriotas puede lanzarse al ataque contra el Presidente Nasser. Claro está que no escasean los adversarios del Presidente Burguiba y de su peculiar dictadura personal. Pero esta oposición larvada en su país tampoco se siente atrafda por El Cairo. Esto se debe al hecho de que Burguiba ha cultivado durante muchos años el concepto de la personalidad tunecina. Sus compatriotas han llegado a considerarse como un pueblo algo especial. Conservan el orgullo de ser árabes, pero lo combinan con la idea de tener una ventana abierta hacia Europa y de ser más internacionalistas que los demás Estados árabes.

Ahora bien, si es cierto que los jefes de otros Estados árabes están de acuerdo, en general, con las severas críticas del Presidente Burguiba, consideran que no es discreto proclamarlo públicamente. Hace apenas un año que, de haber prócedido de este modo, hubieran desencadenado la cólera en sus países. La mayoría de los Estados árabes están cansados de las intrigas de Nasser; pero en muchos de ellos, la oposición -casi siempre clandestina- ha tenido los ojos fijos en El Cairo, y no es fácil cambiar de actitud rápidamente ni dejar de considerar al Presidente Nasser como a su campeón. Es evidente que el nasserismo está en decadencia, aunque no forzosamente el propio Nasser, por lo menos mientras permanezca en el poder.

El régimen baathista de Siria cree que en un porvenir lejano podrá extender sus teorías hasta el punto de sustituir al nasserismo. La expansión de este movimiento panárabe de tendencia socialista revolucionaria y su acceso al poder en dicho país, que en otro tiempo estuvo totalmente identificado con Egipto, ha sido el mayor revés que ha sufrido el Presidente Nasser en su afán de conseguir la unidad. Otros fracasos han sido más espectaculares, pero la ruptura efectiva de la unión con Siria, en 1961, fue mucho más dramática. Como lo han sido también recientemente la imposibilidad en que se han visto cincuenta mil soldados egipcios de vencer en el Yemen a las fuerzas tribales monárquicas, sin preparación militar alguna, y la recusación de la tutela egipcia por los propios republicanos yemenitas. Mas el daño causado por el baathismo es de efectos más profundos. Ha desposeído a los egipcios del monopolio de la revolución socialista que les servía de palanca. Desde que el baathismo empezó en 1963 a tomar incremento en Siria -y temporalmente en Iraq-, el Presidente Nasser ha pasado a ocupar una posición secundaria y a adoptar una actitud más favorable a la coexistencia.

Con la firma del pacto de solidaridad por los jefes de los Estados árabes, en Casablanca, no han renunciado éstos al ideal de unidad árabe, pero han tratado de darle una forma más equilibrada y realista. Este fue por lo menos el propósito del rey Hassan de Marruecos, que concibió la idea, y del Presidente hizo de Siria, que la propuso. pesar de no haber partici Nasser, éste firmó el pacto el mismo entusiasmo que los más, porque ya ha sentido amamente las repercusiones de subversión dirigida contra él complot de la Hermandad Mu mana, descubierto en julio mo en Egipto, había tomado porciones muy serias, y ha que no ha sido el único atent contra su vida. En la confere Nasser parecía algo desco tado por los síntomas de des tento que se han manifestado su propio país, y acusó a y Jordania de ayudar o pro a la citada Hermandad.

La conferencia celebrada Casablanca es la tercera de serie organizada por los lídere para tratar del problema de rael. Pero la consecuencia han sacado de ella es que, el momento, no puede entr derse ninguna acción. Cuan movimiento dirigido contra Is rael -lo mismo si se trata la desviación de las aguas, mo de fomentar actos de ter rismo- podría dar origen a do represiones e incluso desenca nar la guerra. En cambio lo taques contra la presencia tá nica en Aden, en el golfo de P sia, o contra la base aérea n teamericana en Libia no entra riesgo alguno de guerra. Por ta razón el nasserismo, dem do en todas partes, pretende mar su posición en dichas re nes, con la seguridad de que ta con la aprobación total de árabes en esta campaña co el "malvado imperialismo". obstante, cabe preguntarse interferencia de Egipto en le será muy beneficiosa. Po mos recordar aquí el primer fracaso del nasserismo cu pretendió unirse al Sudán sudaneses se valieron de los cios para conseguir su inde dencia, pero luego dieron m vuelta y se deshicieron de él Algo parecido podría ocurr en la Arabia meridional.

Queda por ver si el Presi Nasser ha puesto su firma el pacto de solidaridad par cer solamente un experimento visional de autodefensa o si se noce paladinamente que el n árabe ha cambiado. (S.D.P.)

EL "LAZARILLO" EN GUATEMALA

(Conclusión)

Por RAMON SENDER

Después de las agudas observaciones de Damaso Alonso en el "Realismo psicológico del Lazarillo", que es el primero de sus valores, ya que separa, de pronto, gracias a ese realismo, los dos mundos de la fantasía gratuita y de la verdad, este capítulo del "parecer y el ser" es hasta ahora lo más justo y discreto que hemos leído recientemente sobre el gran librito del siglo dieciseis. Y las sabias observaciones de Americo Castro en sus notas al "Buscón". El realismo psicológico, que alcanza niveles geniales en el Lazarillo, no los alcanzaría si faltaran esas dos dimensiones del ser y el parecer. Con ellas se inicia la problemática de la literatura moderna. Nada de eso aparece en "La Celestina", donde cada cual es simplemente lo que parece ser. Ni en "Cárcel de Amor" de Diego de San Pedro, por la misma razón. Más tarde en el Quijote alcanzan su dimensión monumental.

Pero cuando el medio hermano mulato del lazarillo ve entrar a su padre negro y, señalándolo con el dedo, dice a su madre: "Mamá, coco", vemos al moreno que sonríe entre resentido y complacido, y mirando a su bebé responde con la ofensa capital: "Hijo de p."

Esa medio complacencia y medio ofensa marcan en la segunda página del Lazarillo la entrada en lo que después ha sido llamado en el mundo el realismo español. Un realismo de doble fondo. El ser y el parecer del que nos habla Aguado-Andreu es, pues, toda la clave de la cuestión. Si se quiere un ejemplo más elocuente, recordemos el parsimonioso decoro del hidalgo montañés que no tiene otra propiedad que su es-

pada y que no paga a su criado, pero se alimenta con las limosnas que el lazarillo recibe sin ceder un ápice en su decoro. Para que la plasticidad dramática de lo real sea mayor, el mismo lazarillo se da cuenta y ayuda a su amo a salvar la dignidad simulando no darse cuenta de la humillante situación. ¡Qué riqueza de matices en esa profundidad!

El ser y el parecer superpuestos dan, pues, al "Lazarillo" esa fresca sensación de novedad que tiene hoy todavía a través de los siglos y que ha sido después la base de todos los géneros teatrales con excepción de la tragedia, como he dicho en otra ocasión y lugar. "¿Qué te parece, Lázaro? - pregunta el ciego mientras le cura con vino las heridas que le ha hecho -. Lo que te enfermó te sana y da salud". Y en la inolvidable escena del brinco del ciego contra el pilar cuando el lazarillo que quiere vengarse le dice que hay un charco en el suelo y que debe saltar con toda su fuerza (a riesgo de matarlo), el viejo comenta poco antes de romperse la cabeza con la columna: "Discreto eres y por eso te quiero bien".

Ese constante duo del ser y el parecer que se repite con el clérigo tacaño, el vendedor de bulas y en tantos otros incidentes, sobre todo en el que cierra el libro (con el matrimonio de Lazarillo), es el amanecer del realismo en la narración y de la dimensión dialéctica en el teatro castellano que poco después había de llenar España y renovar el mundo. Nos enseña el "Lazarillo" que la realidad natural fijada directamente no tiene valor literario, y sólo el arte de esas dos realidades del parecer y el ser le da sentido y trascendencia. Entre ellas -el ser y el parecer- está en "entendimiento". Y el realismo comienza aquí en España de entendimiento, de ser como ahora de "intento". (Y eso hemos perdido, digo yo que no tengo nada de tradicionalista.

EL CASO DE...

(Viene de la página 5)

grupo. El Consejo de Seguridad de la ONU conocerá hoy el caso. El Primer Ministro británico Harold Wilson ha dicho ayer ante el Parlamento que su gobierno hará todo lo necesario para restaurar en Rodesia la obediencia a la Corona.

Habrá que ver todavía muchas cosas antes de emitir un juicio definitivo sobre la importancia y solidez de la declaración de Smith.

A.B.G.

1965 - AÑO DEL MARISCAL ANDRES DE SANTA CRUZ

CORPORACION MINERA DE BOLIVI

GRUPOS MINEROS EN ARRENDAMIENTO

CONVOCATORIA A LICITACION Nº C-26-366/65

De acuerdo a la resolución del Directorio de la Corporación Minera de Bolivia en su sesión Nº 476 de fecha 14 de octubre del año en curso, esta entidad estatal, hace un llamamiento a todas las compañías nacionales y extranjeras, así como a personas particulares interesadas en el arrendamiento de los grupos mineros de su pertenencia en las provincias de los Lípez, y cuya lista se detalla a continuación, para que hasta el 31 *de enero de* 1966, hagan conocer sus propuestas de arrendamiento así como sus antecedentes industriales y financieros con el fin de ser calificados y poder tomar parte en este llamamiento de licitación de sus propiedades mineras.

GRUPO MINERO "EL SALVADOR"

UBICACION.- Se halla situado en el cantón San Pablo de Napa, Provincia Daniel Campos, Departamento de Potosí.
EXTENSION.-Una concesión de 88 hectáreas.
MINERALES QUE SE EXPLOTAN.- Yacimientos de Azufre.

GRUPO MINERO "INES"

UBICACION.- Se halla situado en el cantón Santiago, Provincia Villa Martín, Departamento de Potosí.
EXTENSION.- Una concesión de 99 hectáreas.
MINERALES QUE SE EXPLOTA: Cobre - Plata, Plomo y otros minerales.

GRUPO MINERO "25 DE JULIO"

UBICACION.- Se halla situado en el cantón Soniquera, Provincia Villa Martín, Departamento de Potosí.
EXTENSION.- Concesión de 1.400 hectáreas.
MINERALES QUE SE EXPLOTA.- Cobre

HOY CINES LA PAZ MIRAFLORES

El INVENCIBLE gigante SOBREHUMANO!!

EN UN DUELO SANGRIENTO CONTRA LA MALDAD Y LA OPRESION!!

ALAN STEEL · MIMMO PALMARA · ETTORE MANNI

CONTRA los ESCLAVOS

CINEMASCOPE TECHNICOLOR

CAMPEON DE SUCRE.- Independiente Petrolero se clasificó campeón del torneo de fútbol de Sucre. De izquierda a derecha, parados: Arce, Cirilo Rivas, Vacaflores, Edmundo Coca, Otto Párraga, Pedro Camacho, Tomás Chamoso y Mario Casasco. En cuclillas: Mendoza, HJulio Salazar, Pereira, Díaz Montalvo.

Finalizó el torneo oficial de liga infantil Dgo. Savio

Con bastante éxito ha finalizado el torneo oficial del presente año auspiciada por la liga "Savio", ya que su fin es mantener vivo el anhelo de la práctica del fútbol dentro de nuestra niñez, notándose asimismo por parte de todos los clubes participantes basta el entusiasmo y disciplina.

Tomaron parte 44 Clubes en sus distintas categorías y como estímulo esta Liga ha seleccionado entre todos los años a los equipos más cabales para representar en el torneo Paralelo al Profesional del presente año en las divisiones 1o. A y 1o. B respectivamente que comenzará el próximo domingo

A continuación detallamos las posiciones que ocuparon dentro del torneo oficial en categoría Infantil Especial Dep. Municipal campeón invicto con 28 puntos en 14 partidos; Sub campeón J E V con 24 puntos en 14 partidos; 3o. puesto Deportivo Ayacucho con 17 puntos en categoría Infantil; 1o puesto Deportivo Municipal con 30 puntos en 16 partidos; 2o. puesto Portuguesa con 28 puntos en 16 partidos; 3o. Alvarado con 27 puntos en categoría Mascota; campeón Atlético Cataveritas con 19 puntos en 11 partidos; Sub campeón Estrella Roja con 16 puntos en 16 partidos 3o Real Madrid, con 14 puntos.

Campeonato de dobles de Asoc. local tenis continuará mañana

El siguiente es el rol de encuentros del torneo de dobles, que ha programado la Asociación local de tenis, para este fin de semana:

SUCRE TENNIS CLUB.- PRIMERA CATEGORIA.- SABADO 13 NOV. Cancha No. 1 Hs. 14 M. Martínez - G. Zapata vs. F. Romero-A. Acosta. Arb. Fernández. Hs. 15 J. Martínez-J. Sanjines v. R. Argandoña-C. Ballivián.

TERCERA CATEGORIA
Cancha No. 2 Hs. 14 L. Reinaga-W. Nolasco v. R. Bohorquez-R. Valenzuela. Arb. Mendoza. Hs. 15 J. Plaza-R. Arnez v. A. Estrada-H. Mendoza. Cancha No. 3 Hs. 14 W. Flores-V. Balboa vs. J. L. Rada-H. Salazar- Arb. García.

CLUB TENNIS LA PAZ.- SEGUNDA CATEGORIA
Cancha No. 5 Hs. 14 R. Fernández-A. Benavides v. H. de Rada-G. de Rada. Arb. Auza. Hs. 15 O. Claure-W. Jorgensen v. A. Villegas-J. Villegas. Hs. 16 R. Cárdenas-N. Rosazza v. Gan. Benavides-Rada. Cancha No. 6 Hs. 14 A. Delgadillo-J. Molinav. A. Montecinos-P. Rojas. Arb. Vargas. Hs. 16 M. Auza-W. Ocampo v. Gan. Molina-Rojas. Cancha No. 7 Hs. 14 R. Beltrán-W. A. Mirandav. R. Ascui-L. Salinas. Arb. Ocampo. Hs. 16 H. Gómez-J. Fernández v. Gan. Miranda-Ascui.

CLUB THE STRONGEST.- CUARTA CATEGORIA
Cancha No. 1 Hs. 14 O. Angulo-G. Saravia v. H. Mallea-L. Schwarberg. Arb. Vargas. Hs. 15 G. Sadud-R. Salvatierra v. M. Bohotelo-F. Peñaloza.

DELEGADOS: CLUB TENNIS LA PAZ: Srs. Julio Vacaflor y Mario Auza.- SUCRE TENNIS CLUB: Srs. Alberto Acosta y Grover González. - CLUB THE STRONGEST: Srs. Alberto Vargas y C. Navia.

SUCRE TENNIS CLUB.- PRIMERA CATEGORIA.- DOMINGO 14 NOV. Cancha Oficial Hs. 11 Final: Gan. Romero-Martínez v. Gan. Sanjinez-Argandoña.

TERCERA CATEGORIA
Cancha No. 2 Hs. 9 Gan. Nolasco-Valenzuela v. Gan. Arnez-Mendoza. Cancha No. 3 Hs. 9 Gan. Balboa-Salazar v. Monterrey-A. García A. Cancha No. 2 Hs. 11 Final entre ganadores.

CLUB TENNIS LA PAZ.- SEGUNDA CATEGORIA
Cancha No. 5 Hs. 9 Gan. Rosazza-Rada-Fernández v. Gan. Claure- Villegas. Cancha No. 6 Hs. 9 Gan. Ocampo-Molina-Rojas v. Gan. Gómez-Ascui-Beltrán. Cancha No. 5 Hs. 11 Final entre ganadores.

CLUB THE STRONGEST.- CUARTA CATEGORIA
Cancha No. 1 Hs. 10 Final: Gan. Saravia-Mallea v. Gan. Sadud-Peñaloza. Arb. Sr. A. Vargas.

Estas competencias finalizan el día domingo 14 en las cuatro categorías; primera, segunda, tercera y cuarta en los respectivos Clubes señalados.

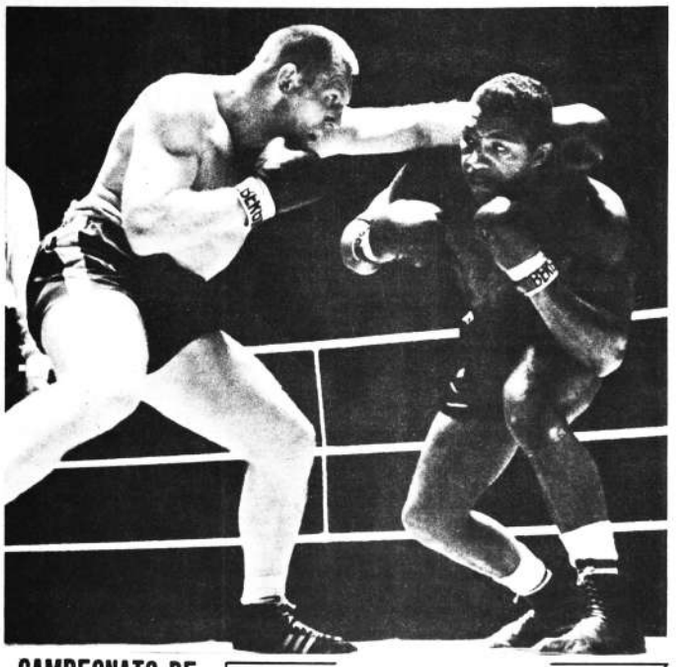

TRIUNFO DE WESTPHAL.- El boxeador alemán aparece lanzando su izquierda con un golpe directo. Esquiva el norteamericano Ray Patterson, hermano de Floyd. El alemán ganó por K.O. La pelea se realizó en Berlin.

CAMPEONATO DE PELOTA VASCA "MEJILLONES"

SERIE 'A'

Cancha número 1.- Delegado Sr. Lucio Olivares. Horas 7 y 30.- Daniel Imaña, Felipe Castro, Luis Peñaranda versos Marcelo Herbas Lucio Olivares. 8.30.- José Navarro, Fermín Quintana, Mario Luján versus Gabino Crespo, Juan Birhuett, Heriberto Gutierrez.

9.30.- Favio Bozo, Julio Sanzetenea, Marcelino Maita versus Juan Gutiérrez, José Vera, Fernando Cartagena. 10.30.- Abdón Berrios, Octavio Guerrero, Luis Tejada versus Miguel Vera, Raúl Ballesteros, Carlos Aguirre. 11.30.- Jaime Barnett Felipe Farfán, Daniel Quiroga versus Jesus Mamani, Carmelo Rodríguez, Jorge Crespo.

SERIE 'B'

Cancha No. 2.- Delegado Sr. Mario Mendoza.- Horas 7.30.- Hugo Blacutt, Mario Mendoza, Jaime Herrera versus Arturo García, Benedicto Cortez, Augusto Arce. 8.30 Rolando Alcazar, Lucio Plata, Jaime Gandarillas versus Carlos Pérez, Emilio Vásquez. 9.30.- Humberto Villca, Humberto Miranda, Luis Lara, versus Justo Jemio, Luis Saravia, Benito Flores. 10.30. Ernesto Soliz, Teodoro Flores, Rubén Caballero versus Hilarión García, Daniel Cusicanqui, Luis Almanza. 11.30.- Lino Arce, Moises Yamaguchi versus Juan Guarani, Rafael Cussi, Felipe Espejo. 12.30.- Donato Godoy, Mario Rosell versus Manuel Guzmán, Justo Perales, Francisco Valda.

La Paz, 11 de Noviembre de 1965

El Secretario de Deportes.

Posiciones en volibol

PRIMERA DE HONOR VARONES

EQUIPOS	Pj.	Pg.	Pp.	W.O.	Pts.
LITORAL	18	15	3	-	33
ALWAYS READY	18	15	3	-	33
SPORTSMEN	18	11	7	-	29
J. E. C.	18	11	6	1	28
CIMA	18	9	8	1	26
PROMOCION 50	18	7	10	1	24
UNIVERSITARIO	18	7	10	1	24
OLYMPIC	18	6	11	1	23
LINCOLN	18	6	10	2	22
C. A. V. V.	18	3	12	3	18

NOTA: Habiéndose producido un empate en el primera colocación entre los equipos de Litoral y Alway Ready, éstos deberán jugar una serie extra de dos o a lo mejor tres encuentros, a fin de establecer el Campeonato.
En cuanto al equipo de C.A.V.V. que incurrió en tres W.O. discontínuos, queda eliminado, debiendo participar en 1ra. Ascenso a partir del próximo año.

PRIMERA DE HONOR DAMAS

EQUIPOS	Pj.	Pg.	Pp.	W.O.	Pts.
J. E. C.	14	14	0	-	28
UNIVERSITARIO	14	12	2	-	26
ALWAYS READY	14	9	5	-	23
SIMON BOLIVAR	14	7	6	1	20
GIMNASIA Y ESGRIMA	14	6	7	1	19
OLYMPIC	14	5	9	-	19
CID LA PAZ	14	2	11	1	15

NOTA: Campeón invicto: J.E.G.
Por haberse eliminado en el transcurso de la competencia los equipos de San Marcos y Brasilea, el conjunto de Cid La Paz que ha reunido más del 50% del puntaje posible, no desciende de categoría.

Liga Por Nuestro Derecho al Mar programó partidos para mañana

A partir de las 12 y 50 de mañana se jugarán encuentros por el certamen de la Liga Por Nuestro Derecho al Mar. El programa es el siguiente:

SEGUNDA DE ASCENSO
Hs. 12 50 (B) Atlético Atlas Vs. José de San Martín. Arb. Atlántida Hs 13.50 (C) Independiente Atlas Vs. Atlántida Arb. C.A.D.I. Hs. 14.50 (A) C.A.D.I. Vs. Unión Talleres. Arb. Isaac Alarcón.

DIVISION JUVENIL
Hs. 15.50 Municipal Vs. Isaac Alarcón. Arb. San Bernardo. Hs. 16.50 San Bernardo Vs. Antares. Arb. Municipal.

PARTIDOS A EFECTUARSE EL DIA DOMINGO 14.-

SEGUNDA DE ASCENSO
Hs. 7.50 (B) Tigres Vs. Santos. Arb. Córdova. Hs 8.50 (C) Dep. Córdova Vs. Independiente Atlas. Arb. Atlantic Juniors.

PRIMERA DE HONOR
Hs. 9.50 Atlantic Juniors Vs. Huracán Zapata. Arb. A. Chuquimia S. Hs. 11.50 Sckrachs Vs. Splendid Club. Arb. A. Chuquimia S.

DIVISION JUVENIL
Hs. 13.50 Municipal Vs. American Juniors. Arb. Aurora Juniors. Hs. 14.50 Aurora Juniors Vs. Rimet. Arb. Isaac Alarcón.

DIVISION INFANTIL
Hs. 15 50 Isaac Alarcón Vs. Municipal. Arb. American Juniors. Hs. 16.30 Sckrachs Vs. Córdova. Arb. Municipal. Hs. 17.10 American Juniors Vs. Atlantic Juniors. Arb. Córdova.

DIVISION MASCOTA
Hs 17.40 Porvenir Vs. Municipal. Arb. Atlantic.

Delegado de Cancha por la mañana el Club Isaac Alarcón y Vasco.- Fiscal de Turno por la mañana el señor Natalio Sillerico.

Delegado de Cancha por la tarde los Clubes Rat''s" e Independiente Atlas.- Fiscal de Turno por la tarde el señor Emilio Alarcón.

DE LITORAL.- Vélez uno de los más efectivos valores de Litoral en el campeonato de basket que se cumple en la cancha del Coliseo de la calle México.

VUELE HOY por AVIANCA
y diganos cómo desea pagar

Ahora AVIANCA La Primera en las Americas le ofrece un increíble PLAN DE CREDITOS. PAGUE SOLO UNA PEQUEÑA CUOTA INICIAL y viaje con la comodidad y rapidez del JET BOEING 720B TURBO FAN

AVIANCA
LA LINEA AEREA COLOMBIANA
Consulte a su Agente de Viajes IATA o al Agente General en Edificio KAVLIN 3 piso Telf 10883
PUBLIX Ltda.

ELECTRODOS "SIEMENS"
Para soldadura eléctrica
Acabamos de recibir:
ELECTRODOS DE UNION Y RELLENO
para FIERRO DULCE - FIERRO FUNDIDO
ACERO Y BRONCE
JOHANSSON & CIA. S. A.
Av. Mariscal Santa Cruz Nº 1342

Ministerio de Salud Pública

DIRECCION DEL SERVICIO QUIMICO FARMACEUTICO NACIONAL

NOTIFICACION

Se notifica a todos los establecimientos farmacéuticos de la República (Droguerías, Farmacias, Boticas) que desde la fecha, queda terminantemente prohibida la venta de barbitúricos, tranquilizantes y anfetaminas, sin la previa presentación de la receta correspondiente.

Los infractores a la presente disposición se harán pasibles a las sanciones legales por la primera vez y a su clausura por reincidencia.

La Paz, Noviembre de 1965.

Dr. José R. Iriarte J.,
DIRECTOR DEL SERVICIO QUIMICO FARMACEUTICO NACIONAL

Vo. Bo. Dr. Gregorio Mendizábal
DIRECTOR INTERINO DEL SERVICIO NACIONAL DE SALUD PUBLICA

Vo. Bo. Cnl. Dr. Carlos Ardiles
MINISTRO DE SALUD PUBLICA.

MINISTERIO DE HACIENDA

CONVOCATORIA

En vista de haberse declarado desierta la convocatoria de 5 de Octubre del año en curso, nuevamente se llama a propuestas para la impresión y provisión de dos mil ejemplares del Arancel Aduanero de Importaciones, creado por Decreto Supremo de 18 de Agosto de 1965, para el uso de las reparticiones aduaneras.

El pliego de especificaciones podrá ser conocido en el Departamento Técnico de Aduanas de este Ministerio.

Las propuestas deberán ser presentadas con todas las formalidades de Ley, hasta el día 25 del presente mes, a la hora 18.30, en el Departamento de Administraciones de Bienes de Hacienda.

La Paz, 8 de Noviembre de 1965

DEPARTAMENTO DE RELACIONES PUBLICAS DEL MINISTERIO DE HACIENDA

MINISTERIO DE SALUD PUBLICA

DEPARTAMENTO NACIONAL DE ODONTOLOGIA

MECANICOS PARA DENTISTAS

Se notifica a todos los "Mecánicos para Dentistas" que tienen la obligación de reinscribirse con carácter general en el Departamento de Personal y Escalafón Sanitario, segundo piso del Ministerio de Salud Pública.

Los del interior de la República, lo harán en las Jefaturas Distritales.

Las inscripciones se efectuarán a partir del día lunes 15 de Noviembre hasta el 15 de Diciembre del año en curso.

Las infracciones serán pasibles con lo dispuesto en el artículo 194 del Código Sanitario de la República.

La Paz, 9 de Noviembre de 1965.

Dr. Luis E. Böhrt Gastelú
Director del Depto. Nacional de ODONTOLOGIA

Vo. Bo.

Dr. Gregorio Mendizabal L.
DIRECTOR GENERAL DE SALUD PUBLICA a.i.

WHISKY USHER'S COBANA
Lo mejor de lo mejor

PRESENCIA Deportes
LA PAZ, BOLIVIA, VIERNES 12 DE NOVIEMBRE DE 1965

Un artefacto que le dure toda la vida
COBANA FRIGIDAIRE
Un producto de GENERAL MOTORS

HOY LLEGA PLANTEL NACIONAL ACUATICO

Actuará en Festivales de mañana y Dgo.

Para hoy está anunciada la llegada del equipo nacional de natación que actuará en los dos festivales programados por la Asociación local: mañana en el estadio Siles y el domingo en Obrajes. Posteriormente viajará a los Juegos Bolivarianos. El equipo nacional, integrado por nadadores de Cochabamba, se presentará mañana y el domingo de acuerdo al siguiente programa:

SABADO 13.- Piscina Estadio Hernando Siles horas 18 y 30

PRIMERA PARTE

1.- Desfile de nadadores locales. 2.- Himno nacional. 3.- Palabras de ofrecimiento a cargo del presidente de la Federación Boliviana de Natación, Dr. Ricardo García Velasco. 4.- Primera parte de las pruebas de natación a cargo de nadadores de la Asociación Paceña. 5.- Demostración en Kayack, a cargo del Campeón Nacional Sr. Fernando Inchausti.

SEGUNDA PARTE

1.- Desfile de las reinas del deporte nacional; Srta. Patricia Estenssoro, Reina de Bolivia en el Concurso de "MISS UNIVERSO", en Miami, EE.UU.; Srta. Martha Busch. Reina del deporte Boliviano 1965 que asistirá a los V Juegos Bolivarianos en el Ecuador. Srta. María Eugenia Laguna, Reina de la Natación Paceña 1965.

2.- Desfile de nadadores del equipo Bolivia, seleccionados para concurrir a los V Juegos Bolivarianos. 3.- Demostración a cargo de los nadadores del equipo Bolivia. 4.- Demostración de saltos ornamentales. 5.- Demostración de Buceo con equipo completo a cargo del hombre rana boliviano Sr. Jorge Zalles Viaña. 6.-Partido de Water Polo a cargo de equipos de la Asociación Paceña.

DOMINGO 14.- Piscina Municipal de Obrajes.

1.- Desfile general de nadadores. 2.- Desfile de las reinas del Deporte Nacional, en malla. 3.- Pruebas de natación a cargo de los nadadores del equipo Bolivia y nadadores de la Asociación Paceña. 4.- Despedida de la delegación Boliviana de Natación que concurrirán a los V Juegos Bolivarianos a efectuarse en el Ecuador.

EQUIPO NACIONAL.- Este es parte del plantel nacional de natación que viajará a los Bolivarianos. Llegará hoy de Cochabamba para presentarse mañana y el domingo en las piletas de Miraflores y Obrajes.

R. Soriano viaja hoy al Ecuador

Con destino al Ecuador se ausentará hoy el Sr. Roberto Soriano, Presidente del Comité Olímpico Boliviano con el propósito de tomar disposiciones referentes al alojamiento y otros aspectos relacionados con el viaje de la delegación nacional a los próximos Juegos Bolivarianos que se realizarán en Guayaquil y Quito, en la segunda quince de este mes.

El Sr. Soriano, en su paso por Lima adquirirá algún material deportivo para los integrantes de la delegación boliviana.

LA DELEGACION

La delegación nacional viajará la próxima semana a la sede de los Juegos. Previamente, en una audiencia especial entrevistarán a los Presidentes de la Junta Militar de Gobierno, con el propósito de despedirse.

Los integrantes de la delegación nacional deben, hasta la próxima semana, vacunarse contra la variolosis.

FRENTE A STRONGEST.- Ataque de Unión Maestranza que actuará mañana frente a The Strongest en una nueva fecha del torneo de Primera "A", que acelera su realización con programación sabatina y dominical.

Macabi abrumó anoche al quinteto de Litoral: 79-38

El equipo de Macabi derrotó anoche al conjunto de Litoral por el torneo oficial de baloncesto.

En la joranda que se cumplirá en la cancha 2 del Coliseo Ciudad de La Paz, el conjunto "israelita" logró superar al equipo de Litoral por 79 a 38. Ya al término del primer tiempo Macabi también ha logrado ponerse en ventaja por 35 a 14. Con ese triunfo de los blanqui-celestes mantienen sus pretenciones al título de 1965.

En los encuentros preliminares de la fecha se registraron los siguientes resultados:

Ingavi venció a Gimnasia y Esgrima por 44 a 26, luego de una primera etapa de 18 a 16.

Por el torneo de la categoría femenina Universitario consiguió un facil triunfo sobre M. Kapac, estableciendo el marcador final de 46 a 25.

La primera parte del match terminó en favor de los ganadores de 28 a 10.

PRIMER EQUIPO DE BOLIVAR JUGARA EN CIUDAD DE PAGADOR EL DOMINGO

A ORURO.- Los celestes viajarán a la ciudad de Oruro para actuar el domingo frente al equipo de Oruro Royal. Existe gran interés por ver jugar al campeón de Primera "B".

ORURO, 11 (PRESENCIA).- Augusto Dávila S., Corresponsal. Las tratativas que se venían cumplendo desde hace tiempo entre dirigentes de Oruro Royal con colegas de Bolívar de La Paz, para lograr la visita del primer equipo de la Academia, se concretaron ayer exitosamente.

El campeón paceño de Primera "B" jugará en Oruro el próximo domingo frente al primer equipo Oruro Royal. Bolívar vendrá con todo su plantel titular, siendo posible que traiga, además, a algunos paraguayos y un argentino que serían contratados por el conjunto "celeste" para el próximo torneo profesional paceño. El anuncio de la visita de Bolívar despertó gran expectativa en la afición local que aún recuerda sus actuaciones precisamente ante él equipo que será su rival del domingo Oruro Royal, para su compromiso presentará un equipo debidamente reforzado con Freddy Arévalo, San José, Torres de Internacional y otros dos jugadores. El concurso se definirá en las primeras horas.

MOTOCICLISMO

En la próxima competencia motociclística Mariscal Sucre se correrá en Mallasilla el domingo 28 de los corrientes. Se participará en esa prueba de nutrido como excelente equipo entre los que se contarán Rincha, uno de los mejores motociclistas del país, Jorge Sánchez Miranda y Guzmán.

Dirigentes del Moto Club Oruro enviaron también un equipo para correr en la Doble Sucre fue convocada por el Moto Club Potosí. Sin embargo, esta fue suspendida sin ningún motivo provocando quejas y protestas entre los motociclistas orureños de disputarse la prueba convocada por el Moto Club Cochabamba igualmente viajará allí otra delegación de Oruro.

Ciclismo en México

ZAMORA, MEXICO, 11 (AP).- Andre Desvages de Francia, ganó hoy la décimo sexta etapa de la duodécima vuelta ciclista anual de la juventud mexicana, de 210 kilómetros desde Guadalajara, en cinco horas, 33 minutos y 44 segundos.

El record de la etapa lo estableció el mexicano Crescencio Silva el año pasado con 5.33.21.

River venció a Vélez ayer por uno a cero

Boca Juniors y Racing empataron 0-0

BUENOS AIRES, 11 (ESPECIAL).- River Plate sacó otro punto de ventaja a Boca Juniors en el torneo argentino de fútbol, al término de la décima fecha que se cumplió esta tarde. River Plate aventajó hoy a Vélez Sarsfield por 1 a 0 con gol de Lallana a los 45 minutos de la segunda etapa, cuando el público ya abandonaba el estadio de Liniers.

Boca Juniors sólo pudo empatar sin apertura de marcador con Racing en la cancha de éste en Avellaneda. Independiente, uno de los "grandes" en desgracia, cayó ante Chacarita Juniors por 2 a 0 con goles de Leeb y Roldán.

Argentinos Juniors superó a Banfield por la mínima diferencia; 1 a 0. Huracán y Ferrocarril Oeste empataron 0 a 0, y San Lorenzo empató con Atlanta también 0 a 0. El score más alto de la jornada se registró en el partido entre Platense y Lanús. Ganó Platense por 4 a 1 con goles de Miranda, Yudica y Garro (2). El único tanto de Lanús fue marcado por Parenti.

POSICIONES

River Plate 39 puntos; Boca Juniors 37, Vélez Sarsfield 34, Ferrocarril Oeste 29, Banfield 28, San Lorenzo y Newells 27, Estudiantes y Rosario Central 26, Gimnasia y Huracán 25, Atlanta y Platense 24, Argentinos Juniors, Chacarita y Racing 23, Independiente y Lanús 21. Entre los goleadores, primero está el puntero de Velez, Carone con 17 goles. Le siguen Zárate de Huracán y Lallana de River con 13.

PROXIMA FECHA

Se jugará el domingo con estos partidos: Banfield-Atlanta; Velez-San Lorenzo; Independiente-River Plate; Rosario Central-Chacarita Juniors; Estudiantes con Gimnasia; Platense-Newells Olds Boys; Boca Juniors-Lanús; Huracán con Racing y Argentinos Juniors-Ferrocarril Oeste.

ASOC. DE VOLAN SE DENOMINAR "MIGUEL AHER

Un interesante proyecto presentado en la próxima de la Asociación Deportiva lantes Bolivia. Varios pilo ciéndose eco del sentimie pesar por la desaparición lante Miguel Ahern en la co cia automovilística Gran Mariscal de Zepita, moc para que en el futuro la ción Deportiva de Volantes livia pase a denominarse ción Deportiva de Volante guel Ahern".

MARTHA BUSCH.- Reina del deporte nacional, que también se presentará en los festivales de natación que prepara la Asociación local.

CUPON
PRESENCIA
SERIE "D"
Gran Concurso
"VIAJE GRATIS AL MUNDIAL"
¿CUALES SERAN LOS 16 PAISES CLASIFICADOS?

1	9
2	10
3	11
4	12
5	13
6	14
7	15
8	16

NOMBRE Y APELLIDOS DIRECCION
LOCALIDAD
EL GANADOR DE ESTE CONCURSO VIAJARA A LONDRES EN UN JET DE AVIANCA

El concurso Viaje gratis al Mundial

Los concursantes locales y del interior deben apresurar el envío de sus cupones de la serie "D" para el Concurso "Viaje Gratis al Mundial de 1966". El plazo máximo de recepción es el 20 de este mes a las 18 horas. Se trata de acertar los 16 equipos que se clasificarán para las finales de Londres. Una gran mayoría de las series ya ha definido su finalista de manera que la solución es sencilla. El ganador de esta serie junto a los de las otras tres participará en el sorteo final. El Sr. Oscar Bustillos es el único clasificado parcial hasta el presente como ganador de la serie A.

MAQUINAS PELADORAS DE ARROZ
Y DE CAFE
Consulte precios en:
HANSA
LIMITADA
Sección
Técnica.
Telfs. 25219 - 12836 - 23661

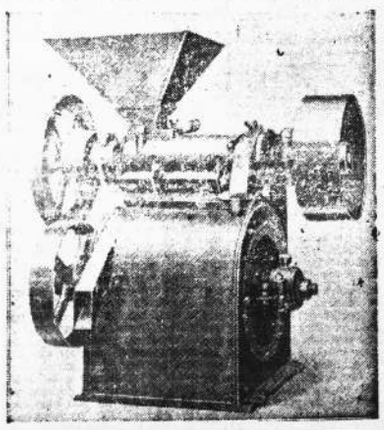

CONSEJO NACIONAL DE VIVIENDA
SERVICIO TECNICO
Departamento de Auto-construcción

EL CONSEJO NACIONAL DE VIVIENDA COMUNICA A LA OPINION PUBLICA GENERAL Y A LAS PERSONAS QUE NO TENGAN CASA PROPIA Y ESCASOS CURSOS ECONOMICOS EN PARTICULAR, SE SIRVAN PASAR AL DEPARTAME DE AUTO-CONSTRUCCION DE LA ENTIDAD, EN EL SEGUNDO PISO DEL EDI CIO "CONAVI" SITUADO EN LA AVENIDA 20 DE OCTUBRE ESQUINA FERNA GUACHALLA (ZONA SOPOCACHI), PARA QUE FORMULEN SOLICITUDES CONSTRUCCION, DE VIVIENDA PROPIA Y RECABEN OTRAS INFORMACIO DE SU INTERES.

LA PAZ, NOVIEMBRE 4 DE 19
ING. JAVIER GARCIA AGREDA
GERENTE TECNICO