RIN CHIQUITO
QUE RICO!
FABRICADO ESPECIALMENTE PARA LOS NIÑOS - SABOR AGRADABLE - CURA LOS DOLORES DE OIDOS, MUELAS Y LA GRIPE - ES INOFENSIVO.

CENTRAL DE BOLIVIA
PRESENCIA
AÑO XIII - 2536 - LA PAZ, BOLIVIA; MIERCOLES 4 DE AGOSTO DE 1965 - 12 PAGINAS - $b. 0'50

RIN
CURA LA GRIPE
Fabricado en la altura para la altura. NO DEPRIME EL CORAZON

Temor en Catavi por manifestación anunciada para hoy

MINEROS Y AMAS DE CASA REALIZARAN "MARCHA DEL SILENCIO" PROTESTANDO POR LA DISMINUCION DE JORNALES.-

Los pobladores del centro mine- Catavi expresaron ayer sus te- ores de que la manifestación a- nciada para hoy pueda derivar desórdenes. Al mismo tiempo, ambiente en las poblaciones de ncía, Llallagua y Siglo Veinte es tensión ante la posibilidad de e elementos contrarios al go- erno puedan aprovechar de la enominada "Marcha del silencio" ra hacerla degenerar en actos violencia.

Los informes obtenidos por RESENCIA, sobre la situación Catavi, coinciden en que tal la situación, afirmándose, ade- ás, que la mayoría de los mine- s han decidido asistir a la mar- a, incluyendo las amas de casa.

OPOSICION

Entretanto, las autoridades militares y policiales han hecho conocer su oposición a la realización de la marcha. Han prevenido a los manifestantes que no realicen la marcha y que no se permitirá que surgan desórdenes que intranquilicen la población y perjudiquen los programas de rehabilitación. Empero, los organizadores se mostraron dispuestos a realizar la manifestación.

Se informó que efectivos del Ejército acantonados en Uncía vigilaron toda la trayectoria de la marcha y que están autorizados para actuar en caso de que surjan desórdenes. Las autoridades militares han tomado medidas preventivas disponiendo que grupos de soldados se aposten en lugares estratégicos, instruyendo que eviten cualquier choque con los manifestantes.

(Pasa a la página 6)

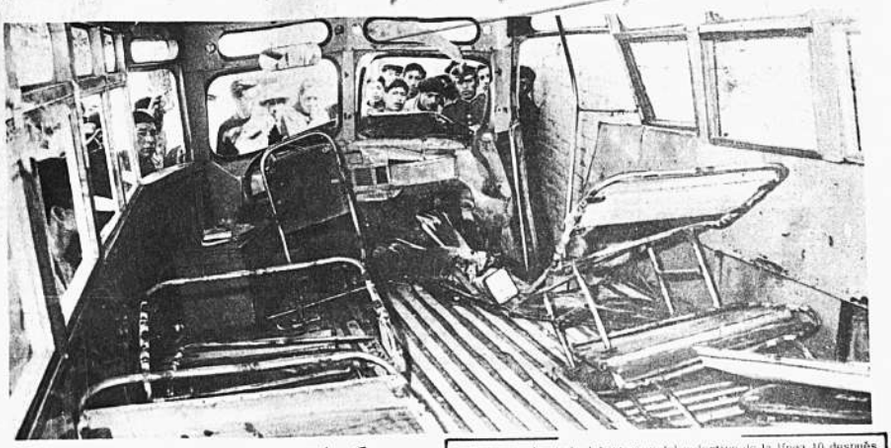

Este es el estado del interior del colectivo de la línea 10 después de haberse estrellado contra otro de la línea 15. El impacto del choque fue tan violento que los asientos se desprendieron de la base y fueron proyectados hacia delante junto con sus ocupantes.

Cinco muertos y 56 heridos en violento choque de colectivos

Los Presidentes de la Junta Militar lucen sendos "luchus" que les fueron obsequiados por los campesinos en Warizata. Ambos Generales reiteraron que profundizarán las conquistas de la Reforma Agraria y desahuciaron un posible co-gobierno con participación civil.

Cuatro muertos, más de cincuenta heridos -entre niños, jóvenes y adultos-, hierros retorcidos, manchas de sangre, vidrios rotos, angustia y desesperación en el vecindario de Miraflores, son el trágico resultado del accidente de tránsito ocurrido a horas 8:30 de ayer en la Avenida Iturralde, cuando dos omnibus, repletos de pasajeros, chocaron violentamente.

Según relatos de personas que presenciaron el suceso, el omnibus placa No. 75041, de la línea No. 10, conducido por Roberto Uzcamaita, se precipitó por la pendiente de la Avenida Iturralde con los frenos rotos. En el ómnibus viajaban escolares colgados en las pisaderas. Eran las 8:30. Hora de máxima afluencia a los colectivos por escolares, oficinistas, amas de casa. Simultáneamente a la bajada vertiginosa de ese colectivo, otro ómnibus, placa No. 75358, de la línea 15, subía por la Avenida Iturralde en su recorrido a Caiconi Alto. Este vehícugo estaba conducido por Samuel Conde.

EL ACCIDENTE

Fue cuestión de breve tiempo: el ómnibus de bajadà parecía una zaeta en su vertiginosa carrera zigzagueante. No hubo tiempo para maniobra alguna. El pánico se apoderó de los pasajeros. Los que pudieron saltaron de las pisaderas presas de terror y se accidentaron al caer sobre el pavimento.

El ómnibus de los frenos rotos fue a dar estrepitosamente sobre el costado derecho del otro colectivo. El impacto, en una mezcla de ruidos mecánicos chirrido de los hierros que se retorcían y gritos desesperados de las víctimas, hizo volcar el ómnibus de la línea 15. El otro colectivo continuó su desenfrenada carrera, pendiente abajo. Aplastó bajo sus ruedas a un peatón y fue a dar contra los árboles ornamentales de la Plaza Uyuni, dejando tras de sí muertos y heridos.

A lo largo de la Avenida Iturralde se formó de inmediato una procesión de gente que buscaba entre los heridos a sus hijos, hermanos, padres o amigos. El pánico se generalizó. Un ir y venir de gente con los ojos desorbitados, completaba el patético cuadro.

De los ómnibus quedaron masas informes de cojines ensangrentados, ruedas desencajadas, barrotes y latas retorcidas. Algunos gritaban los nombres de sus hijos para reconocerlos; otros pedían un teléfono para llamar a Tránsito, a la Asistencia Pública; los de más allá recogían niños con el rostro y las manos ensangrentadas, o cuerpecitos inmóviles. Otros corrían de un ómnibus a otro. Llegaron algunos vehículos particulares y la ambulancia. Los heridos fueron trasladados a la Asistencia Pública y las Clínicas Santa Fe, Socorro Médico, al Hospital Obrero y al Hospital General.

FALLAS TECNICAS

El accidente, según Tránsito, se debió a fallas técnicas, consistentes en la ruptura de los frenos del colectivo de la línea 10 y el descontrol de la dirección del vehículo. El Cnl. Sócrates Vargas Camacho, Director General de Tránsito, convocó ayer en la tarde a una conferencia de prensa en la que explicó las causas del accidente y subrayó que Tránsito está empeñado en evitar que se produzcan los accidentes. Vargas afirmó que la inspección de vehículos que se realiza en las dependencias técnicas de Tránsito, "se hace en forma rigurosa y estricta".

El vehículo que provocó el accidente, fue sometido a inspección, pero no se explicó cómo en este caso se permitió que continúe en circulación si sus condiciones técnicas eran pésimas, como las de la mayoría de los colectivos de servicio urbano e interprovincial.

EN LOS COLEGIOS

La noticia del accidente se difundió como reguero de pólvora Padres de familia de la zona que se anoticiaron del suceso poco más tarde, se apresuraron a recorrer los colegios y escuelas para averiguar si sus hijos llegaron a clases. En igual forma recorrieron los hospitales y clínicas.

REACCION

El vecindario de Miraflores -pasado el primer momento de pánico- reaccionó violentamente contra los colectiveros y contra las autoridades de Tránsito. Hubo intentos de volcar e incendiar colectivos. Las protestas por el mal estado de éstos, por la mala organización de Tránsito y el monopolio de los sindicatos de colectiveros que no permiten el ingreso de nuevas movilidades, se generalizaron entre los vecinos de la zona del hecho. Pese a todo esto, no se produjeron actos de violencia.

TRANSITO IGNORA NOMINA DE VICTIMAS

Hasta las 22 horas de anoche,

(Pasa a la página 7)

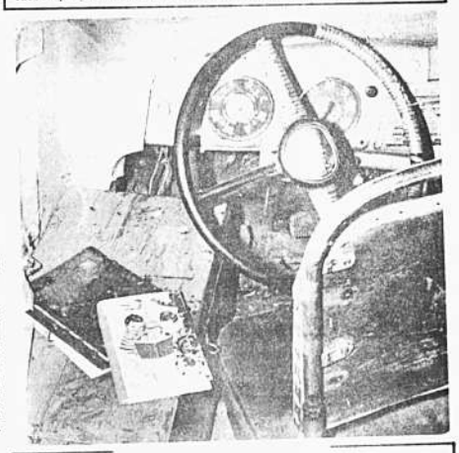

"Lecturas Infantiles" es el título del libro que aparece ensangrentado sobre el cajón adyacente al puesto del conductor. Pertenecía a un escolar que tomó el vehículo para ir a la escuela, sin imaginarse que la Muerte estaba también a bordo del colectivo.

NOMINA DE VICTIMAS

Las últimas informaciones recogidas anoche señalaban que cinco personas fallecieron en el accidente de Tránsito y 56 resultaron heridas. La nómina de heridos se refiere a los casos atendidos en varias clínicas y hospitales. No incluye a los contusos que se retiraron a sus hogares.

MUERTOS

Hubo cinco muertos -tres de ellos mujeres- de los cuales sólo fue identificado uno: Julio Gonzáles Quiroga, estudiante del 2o. Curso de Secundaria del Colegio Germán Busch. Los otros cuatro muertos no fueron identificados aún.

HERIDOS

Esta es la lista de heridos Rosa de Alvarado, María Tundca Zuna, Susy Medina, Samuel Conde, Francisca Gutiérrez, Rosa de Quispe, Victoria Pocarico, María Ibañez de Mamani, Simon Torrico Aguilar, Marilín Gómez, Rosario Fernández, Mario Baldellón, Delmira Mamani, Flavio Mendoza, Selma de Choque, Teresa de Fernández, Cristina de Vera, Gumercindo Sandy, Mercedes Cornejo, Gaby Padilla, Marcelino Vargas, Freddy Portoca-

(Pasa a la página 7)

Julio Gonzáles Quiroga, estudiante del 2o. curso secundario del Colegio "Germán Busch", fue uno de los que perdió la vida en el trágico accidente de ayer.

"COMIBOL SUCUMBIRA DEFINITIVAMENTE SI NO SE MANTIENEN NUEVAS NORMAS"

-AFIRMO LECHIN SUAREZ EN LA POSESION DEL NUEVO SINDICATO COMIBOL.- LA EMPRESA, EN DOS O TRES AÑOS, PODRIA PRODUCIR 40 MIL TONELADAS DE ESTAÑO.- PROBLEMA SINDICAL: SISTEMA COMUNISTA Y DEMOCRATICO.

Juan Lechín Suárez, Presidente de la Corporación Minera de Bolivia, afirmó ayer categóricamente que de no mantenerse la actual estructura de la empresa, ésta retornará al caos y desaparecerá definitivamente dejando al país más desocupación, miseria y hambre. El Cnl. Lechín hizo esta apreciación en la posesión del nuevo directorio del Sindicato Oficina Central de COMIBOL.

En su extenso discurso, Lechín Suárez hizo una -alisis del proceso sindical boliviano, de las metas del sindicalismo, las relaciones con la empresa y la diferenciación entre el sistema sindical propugnado por el marxismo y el democrata y libre. Precisó detalles sobre la situación de COMIBOL asegurando que el nuevo proceso de la empresa puede dar lugar a una producción de 40 mil toneladas de estaño, colocándose a la cabeza de la producción mundial del mineral. Afirmó claramente que no se permitirán nuevas oligarquías y que la tercera fase del plan triangular será invertida en programas de exploración en busca de nuevos yacimientos.

POSESION

La ceremonia se realizó en la sede de la FSTMB, con asistencia de la mayoría del personal de COMIBOL. Inició el acto Abraham Castro, miembro del comité ad hoc, quien informó sobre las labores de este comité.

Posteriormente, el Cnl. Enrique Camacho, Gerente de Relaciones Industriales de COMIBOL, pronunció un discurso en el que puso de relieve el régimen sindical anterior al 4 de noviembre, los males que ocasionó a la empresa y los perjuicios que sufrieron los trabajadores.

En seguida, el Oficial Mayor del Ministerio de Trabajo dio posesión al nuevo directorio, destacando la línea sindical de dicho portafolio y las razones que obligaron a dictar el decreto de reorganización sindical. El directorio está compuesto por Franz Osorio Arze, secretario general; Hugo Viscarra secretario de relaciones; Rosario Poggi, Armando Gutiérrez, Alberto Alcalá, Teodomiro Crespo, Ennio Monje y Alfredo Guzmán, secretarios.

El secretario general pronunció un discurso fijando propósitos del nuevo sindicato, a la que recalcando que éste no está integrado por ningún elemento político y que servirá exclusivamente a sus mandantes.

LECHIN SUAREZ

El texto del discurso del Cnl. Lechín Suárez, es el siguiente:

Hoy, en esta ceremonia, arranca con dirección al futuro un nuevo sindicalismo boliviano.

El la que la esperanza, que trae aparejada todo lo nuevo y joven se convierta en realidad; el que alcancemos un mejor destino; el que no nos hallemos otra vez metidos en un callejón sin salida; el que, en fin, encontremos nuestra redención, depende en gran medida, en inmensa medida de este nuevo sindicalismo.

En la sociedad moderna, sindicalismo no es ya solamente la lucha por mejores remuneraciones y por un mejor nivel de vida, porque en el veloz transcurrir del tiempo la imagen cuantitativa de remuneraciones y de cualquier standard varía en forma ascendente e igualmente vertiginosa; es también un fenómeno que tiende a la dignificación del hombre, a la consecución de su libertad de temor, de su libertad de conciencia y de un sistema económico que lo redima definitivamente del sufrimiento.

MOMENTO TRASCENDENTAL

Aunque no quisiéramos ni lo sospecharíamos, éste será un momento trascendental en la vida y en el destino, no sólo de la Corporación Minera sino del país todo; porque es el ápice en el que se juntan dos épocas, dos situaciones políticas, dos actitudes sociales. Se ensamblan la terminación de un ciclo histórico y la iniciación de otro.

Ha terminado un período matizado, dominado completamente, sería mejor decir, por dos factores: 1o.- por una concepción política que pese al hecho de haber arrastrado en su origen la fe y las esperanzas del país lo llevó en 12 años al desastre debido a su conducción egoísta, inmoral e incapaz; y 2o., por un sindicalismo desorbitado e imposible.

Comienza una nueva etapa; una etapa en la que toda nuestra sociedad ingresa dolorida, pero profunda, lúcidadamente consciente de sus errores; con renovados anhelos aunque con temor de una nueva frustración; avizorando, como en ningún otro momento histórico, un gran destino, pero con la ansiedad de quien cree encontrar a la vuelta del camino un nuevo obstáculo; esbozando su redención precisamente en esos nuevos factores purificados y puestos en razón a saber: política y sindicalismo.

Los últimos años se cernía sobre el cielo de la Patria la angustiosa interrogación de un inmenso "Quo Vadis"; hoy no existe ninguna interrogante sino la firmeza de quien marcha resuelto por un camino desconocido y atraído hacia un objetivo de grandeza.

SINDICALISMO

En la escala marxista de clasificación del sindicalismo: el revolucionario y el evolucionista, ocupan los extremos de ella porque definen actitudes concretas de la clase trabajadora frente a la sociedad y, sobre todo, frente al fenómeno de la economía. Los demás tipos por ser funcionales o interesados no han hecho otra cosa que interpolarse entre esos dos extremos.

Según la tesis sindicalista general, la sociedad está dividida en dos clases opuestas e irreconciliables, cada una de las cuales tiene caracteres económicos propios: la clase capitalista que es la que posee uno de los tres principales factores de producción: el capital y la clase obrera que vive del salario que percibe.

Los trabajadores se esfuerzan por vender su trabajo lo más caro posible y los capitalistas por adquirirlo al precio más barato posible. Pero como el capitalista tiene el poder de reducir al obrero a la miseria sino acepta sus condiciones la lucha es injusta y desigual.

(Pasa a la página 4)

Así quedaron los dos colectivos después del choque de ayer. El vehículo causante del accidente pasó hace pocos días la inspección del Tránsito.

AVISOS CLASIFICADOS

CASAS

VENTA O ANTICRETICO

Casa moderna en Obrajes. Tres dormitorios, garaje. Facilidades de pago. México 1744, de horas 14 a 18.

NECESITAMOS CASAS

Chalets en venta. Sopocachi San Jorge, Miraflores, Obrajes, Calacoto. Clientela segura. LA UNICA". Comercio 926. Teléfono 21214.

NECESITAMOS ANTICRETICOS

Casas, departamentos, habitaciones. Cualquier zona. Dueño no paga comisión. Inmediata colocación. "LA UNICA". Comercio 926. Teléfono 21214.

CASAS EN REMATE

El próximo 9 de agosto se procederá al rema e judicial de los inmuebles ubicados en las siguientes direcciones
Calle Ladislao Cabrera No. 1 es quina Av. 16 de Julio.
Calle Landaeta No. 375.
Calle Belisario Salinas No. 587
Avenida 20 de Octubre No. 1903
No tienen contrato de locación o anticrético. Referencias teléfono 23171.

CASAS EN VENTA

Ofrecemos: Calle Bueno casa un departamento llena de sól $b. 110.000.- ¡Bonita casa en Casimiro Corrales $b. 96.000.- entrega inmediata. Casas y chalets en otras zonas. "LA UNICA", Comercio 926. Teléfono 21214.

NECESITAMOS ALQUILER

Urgente casas, departamentos habitaciones. Comercio 926. Teléfono 21214.

VENDO CASA MODERNA

En Obrajes. Tres dormitorios, garaje. Facilidades de pago. Apta para granja. Referencias México 1744, de horas 14 a 18 p. m.

4.000 DOLARES

Doy por anticrético por casa independiente con jardín y garage. Preferible en Obrajes. Referencias teléfono 21448.

CASA EN VENTA

Se vende casa situada en la calle Yanacocha, frente al Patronato de Menores. Ref. teléfono 11919.

VENDO CASA

Moderna, de renta y departamentos. En la mejor región de Sopocachi. Referencias Plaza Abaroa 2463.

COMPRO CASA

De dos departamentos preferible en San Pedro, Sopocachi Alto o Bajo. Referencias teléfono 24817.

CASITA VENDO

En Villa San Antonio, Calle 4 No. 270. Una tienda y 6 habitaciones.

FLAMANTE CHALET

Vendo, recién construido. Belisario Salinas esquina Andres Muñoz. Ref. teléfono 25952.

COMPRO CASA

En zona residencial. Pago al contado. Referencias telefono 27070.

COMPRO CASITA

O departamento al contado, sin intermediarios, en Sopocachi o Miraflores. Ofertas al tel. 23049

CASA EN VENTA

Casas bien situadas se ofrecen en venta en zonas de Sopocachi y San Pedro. Referencias teléfonos 26468 y 22806.

DEPARTAMENTOS HABITACIONES Y OFICINAS

A PERSONA EXTRANJERA

Se alquila departamento a una cuadra de la Plaza Murillo, apto para vivienda u oficina. Referencias teléfono 20312.

EN ANTICRESIS

Ofrezco habitaciones. Plaza Villarroel, frente a la casa Kaune, Callejón 2.

HABITACION Y PENSION

Para jóvenes estudiantes se da Teléfono 29197

HABITACION

Amoblada en Sopocachi, para dama, en casa de familia. Teléfono, baño y desayuno. Ref. teléfono 24766.

REQUIERO

Departamento con dos dormitorios y dependencias. Alquileres garantizados. Referencias teléfono 27303

ANTICRETICO O ALQUILER

Se necesita departamento con dos dormitorios en alquiler o en ticrético. Preferible en zona San Pedro, Miraflores, Sopocachi. Referencias teléfono 20119.

ALQUILO

Local para industria o maestranza. Tiene agua, luz, garage, telefono. Llamar al teléfono 20847.

SE ALQUILA

Departamento pequeño completamente amoblado con teléfono y garaje. Hermanos Manchego Nº 2467. Referencias teléfono 22897

SOTANO

Necesito en Sopocachi. Referencias teléfono 22001.

HABITACIONES

Se ofrece en anticresis. Pichincha 647.

URGENTE

Necesito departamento en alquiler. Referencias telefono 28781.

DEPARTAMENTO

En anticresis necesito. Preferible zona Central o San Pedro. Llamar al telefono 29431 horas de oficina.

ANTICRETICO

Matrimonio e hija necesitan un departamento o casita junta en anticrético en Sopocachi, Obrajes o Miraflores. Ofrece hasta 4.000 dólares. Referencias teléfono 25553 y 11799.

SE NECESITA

Para matrimonio solo un departamento pequeño en alquiler o anticrético, en Sopocachi o San Jorge. Referencias teléfono 23181.

ANTICRETICO

Sin intermediarios: ofrezco 20 millones por departamento zona San Pedro o Sopocachi. Teléfono 12987.

SE ALQUILA

Habitación amoblada con desayuno y teléfono en barrio residencial céntrico. Referencias teléfono 12870.

ALQUILO

Local céntrico para restaurante salón de belleza o abarrotes Referencias teléfono 26928.

SE NECESITA

Necesito alquilar un pequeño departamento en Sopocachi, San Pedro o Miraflores. Llamar a la Señora Rocha de lunes a viernes al teléfono 24960, extensión 26

HABITACION

Doy en alquiler o anticresis. Chichas 246. Miraflores.

SE ALQUILA

Habitación con teléfono y pensión. Referencias teléfono 25994

ALQUILER

Necesito pequeño departamento o piezas sueltas con baño. Referencias. J.V. casilla 1107

SE ALQUILA

Una habitación semi-amoblada a persona sola en la calle Indaburo. Referencias Colón 576.

NECESITO

En alquiler un pequeño departamento para tres personas Referencias teléfono 24939.

CONSULTORIO

Necesito oficina céntrica para consultorio. Referencias teléfono 24817.

ALQUILO

Pieza amoblada a caballero honorable. Teléfono 11792.

TERRENOS

HERMOSA PROPIEDAD

En Chulumani, de 10 hectáreas con árboles frutales, plantaciones de café y cocales en $b. 20.000.- "LA UNICA", Comercio 926. Teléfono 21214.

DRAMAS CLASIFICADOS

Por Dobal

EN VENTA

Terreno en la mejor parte de Villa Fátima. Referencias teléfono 23425.

LOTES EN VENTA

En Calacoto, Seguencoma, Obrajes, Miraflores, Max Paredes, Graneros, Villa San Antonio, Fátima, Alto La Paz, Alto Sopocachi. "LA UNICA" Comercio 926. Teléfono 21214.

TERRENO EN VENTA

En Villa Copacabana a cuatro cuadras del puente se vende a precio de ocasión un lote de 1.100 metros. Referencias teléfono 29749.

SE VENDE TERRENO

En la avenida Iturralde No 1332, a una cuadra del Parque Uyuni 1 180 metros. Referencias teléfonos 22103 y 24065

COMPRO TERRENO

De 400 a 1.000 metros en Calacoto o Seguencoma. Para ofertas llamar a partir de las 18 y 30 al teléfono 20830

EN CALACOTO

Vendo lote de 300 metros calle 19. Referencias calle 19. Calacoto.

EN CALACOTO

Vendo lote de 1 412 metros, totalmente cercado al final de la línea 11. Referencias, teléfonos 12485 y 23577

EN CHULUMANI

Vendo 15 hectáreas, frutales 5 Kms. en Chulumani y sobre la carretera. Tel. 24787

OBJETOS PERDIDOS

BUENA GRATIFICACION

Ofrezco a la persona que devuelva un reloj "Mido" de hombre esfera dorada. No. G.D.4007 referencias teléfono 11687.

GRATIFICO

Al conductor de taxi o persona que devuelva maletín de mano con documentación personal que fue olvidado en auto de alquiler. Teléfono 12485.

LLAVERO

De cuero negro con 11 llaves extraviado en Cine Bolivar. Doy gratificación a la persona que devuelva.

NEGOCIOS Y VALORES

MAGNIFICA INVERSION POR VIAJE VENDO

Negocio de panadería-heladería en funcionamiento. Adaptable a Restaurante, Confitería, Boite, Frial, etc. Tambien aceptaría alquiler. Avenida Siles 190 Obrajes.

CONTABILIDADES

Trámites generales, cobranzas transferencias, negocios generales atendemos. "LA UNICA". Comercio 926. Teléfono 21214.

SEÑOR PROPIETARIO

Antes de vender, dar en anticrético, o alquilar su casa, departamento, habitación, consúltenos, le ofrecemos clientes a su agrado con garantía comercial "LA UNICA". Comercio 926.

ALMACEN LUJOSO

Dispongo instalado. Deseo atender agencias de cualquier línea o clase. Referencias teléfono 24536.

FARMACIA

Por motivo de viaje vendo Farmacia en zona San Pedro. Referencias teléfono 25540.

DE OPORTUNIDAD

Se vende un negocio de abarrotes. Tratar precio a cualquier hora. Guerrilleros Lanza Nº 9.

QUINCE MIL PESOS

Necesitamos a primera hipoteca. Referencias Yanacocha 441. Oficina 3, altos.

VARIOS

"SANTIAGO"

Especial para enrectar fierros (grande). También rieles de ferrocarril de 7.50 metros. Referencias teléfono 28472.

ADOBES

De primera, se vende a Bs. 120.000. el mil. Sopocachi. Referencias teléfono 28291.

TORRE PARA ANTENA

De acero, telescopica, 25 metros con winche fácil adaptación, vendemos. Obispo Cárdenas 1415 4º piso.

VIAJES DE TURISMO

Ofrecemos para expresos Micro Bus moderno, capacidad 16 pasajeros. Viajes a itinerario. Sabados a Caranavi. HOTEL ITALIA. Teléfono 25101.

PARA CONSTRUCCION

Fierro redondo calaminas cañerias carretillas, alambre tejido. Precios los mas bajos del comercio. Pisagua 14 teléfono 20073.

COCINA

Westinghouse" 4 hornillas, horno y seca platos (grande). Vendo. Teléfono 28472.

ATENCION: CONFITERIAS, SNAKS Y KIOSCOS

Llegaron cafeteras modernas inoxidables para café express Capacidad 95 tacitas. "ELECTRO DISC" Evaristo Valle 265. Teléfono 10364. Casilla 2898.

FRAGUA METALICA

Especial para minas. Ocasión Pisagua 14 telefono 20073.

MAQUINAS FOTOGRAFICAS

Por motivo de viaje se vende máquinas fotográficas a precio de ocasion. Una Voiglander de 33 mm. con lente Zoom y accesorios. Una Agfa de 35 mm. Una Olimpus de 16 mm. Una Karat en buen estado. Ref. Loayza 107 frente a El Diario. 2º piso, oficina 14.

VENDO BALANZA

Fairbanks' de mil kilos. Precio de ocasion. Pisagua 14. Teléfono 20073.

COMPRAMOS

Dos sillones de peluquería. Referencias teléfono 26663. Dirección General de Aduanas.

DUCHAS "LORENZETTI"

Llegaron las afamadas duchas automáticas "LORENZETTI" electro-automáticas, inquemables. Representantes exclusivos para Bolivia "ELECTRO DISC" Evaristo Valle 265. Teléfono 10364. Casilla 2898.

PARA FLORES

Conservador de flores naturales mediante procedimientos químicos. Cintas plásticas para amarrar. SAFRICO LTDA. Ayacucho 270 Teléfono 23203.

CATRES BARATISIMOS

Vendo plaza y media, nuevos. Estados Unidos 1212, media cuadra antes de la Plaza Villarroel.

COMPRO MAQUINAS

De coser, escribir, radios a transistores. Eloy Salmón 865

ACHIOTE O URUCU

Compramos. Referencias teléfono 25872, calle Humahuaca 79.

VENDO FRIGIDAIRE

Sin uso. Referencias Avenida Saavedra 1252 (interior), antes Plaza Uyuni.

PEPITA DE CACAO

Compramos, buen precio. Graneros 393. Teléfono 22481.

MAQUINA TEJEDORA

Vendo tejedora TRICOSS simple, perfecto estado. Referencias Ayacucho 217 interior.

DURMIENTES

De acero, trocha 60 de 0.82 cm. Poco uso. Unidad $b. 8.- Vendo. Teléfono 28472.

DETERGENTES

"BASSOL" en pasta, tabletas y granulado. SAFRICO LTDA Ayacucho 270. Telefono 23203

NO MAS RATAS

Utilice "RAPONEX", "ZELIO" y "TOMORIN" raticidas de primera calidad que le ofrece SAFRICO LTDA Ayacucho 270 Telefono 23203.

BOLSA DEL LIBRO

Compra y venta de textos escolares. Oportunidad para los estudiantes. Avenida Illimani Nº 1640.

COCINA EN LIQUIDACION

A precio regalado se ofrece la venta de una cocina electrica con termostato, tres platos y horno. Referencias telefono 12471

CAFE BENIANO

Exquisito producto oriental, próximamente Agencia Graneros 393.

VENDO - OCASION

Refrigerador de once pies cúbicos 220 voltios. Referencias Belisario Salinas Nº 597 Telefono 24054.

FERTILIZANTES

Gran variedad, para todos los terrenos y climas SAFRICO LTDA Ayacucho 270 Telefono 23203.

CUIDE SUS PLANTAS!

Para el hongo "PARZATE" y Azufre.
Para el Pulgón "MALATRION" Spray "BUG KILLER"
Para la Babosa "HELOSID"

ENSUNCHADORA

Urgente necesito ensunchadora de graduar para embalar paquetes. Pago al contado. Dirigirse a telefonos 10460 y 11125, horas de oficina

VENDEDORES

Con Bs. 120.000 de garantía Pueden ganar Bs. 600.000 o más mensualmente. Referencias Teléfono 29457

PERSIANAS

Finisimas y baratas vendemos con facilidades. Referencias teléfono 23435

ABARROTES

Liquido a bajo costo o cambio con camioneta pequeña. Graneros 393

MUEBLES

DORMITORIOS

Vendo juego, de ocasión. Méjico 1485, primer piso.

VENDO

Juego de living, ropero, vitrina. Referencias Tumusla 492

POR VIAJE VENDO

Un juego de dormitorio francés (importado), un piano de cola "PLEYEL", máquina de coser "SINGER" y muebles sueltos. Referencias General Mariano Armaza No. 2993, teléfono 24805.

BUTACAS DE CINE

Americanas, nuevas, integramente tapizadas. Dirigirse a casilla Nº 2695 o Avenida 20 de Octubre Nº 1963, planta baja.

MUEBLES DE RADIOLA

Fabricamos en modernos diseños y a gusto del cliente. Precio económico. Trabajo de calidad y garantizado. Calle Juan de Vargas 58 (Miraflores) Teléfono 23043

POR MOTIVO DE VIAJE

Se vende catres de una plaza, colchones, almohadas, refrigeradores y varios muebles. Referencias Loayza 420, izq. Sra. Adela. De hs. 9 a 15.

MUEBLES

Living tallado, comedor, cocina alemana sin uso, vendo en Fernando Guachalla 585. Tel. 12050.

PROFESORES

PROFESORA DE INGLES

Ofrece clases en nivel de principiantes o cursos avanzados. Mayores informes en el teléfono Nº 29749

INSCRIPCIONES

Solamente materias sueltas para Secretaria, Dactilografía, Taquigrafía, Redacción, Matemáticas, Contabilidad con Ingles gratis. INSTITUTO EVA PERON. Socabaya [illegible], ascensor.

CORTE Y CONFECCION

Academia de Corte y Confección "Sistema Teniente", incorporada a Buenos Aires. En pocos meses obtendrá diploma de profesora. Horarios especiales para oficinistas y colegiales. Clases practicas individuales. Rosendo Gutierrez 642. Telefono 12305

PROFESOR

Da clases de ingles, matemáticas, física y química. Referencias telefono 27583 de horas 12 a 14.

MAESTRA NORMALISTA

Dicta clases particulares. Teléfonos 25595 y 10017.

TECNICOS Y SERVICIOS

INFORMES COMERCIALES

Confidenciales, cobranzas de toda naturaleza, trámites administrativos. Garantía, reserva, seriedad. "LA UNICA". Comercio 926. Teléfono 21214.

PEINADOS A DOMICILIO

Experta peinadora profesional de la famosa Academia "César de Combi" de Buenos Aires, recientemente llegada, atiende a domicilio en peinados, permanentes, tinturas, claritos, cortes a navaja y tijeras. Pedidos solamente de 9 a 12 al telefono numero 10477.

BAÑOS TURCOS

Y masajes electricos para adelgazar. Comercio-Colón, altos (Gimnasio). Teléfono 11351

REFRIGERACION

Carga gas, rebobinados, garantía técnica, responsabilidad. FLASH TECHNICAL SERVICE, Ingavi 854. Telefono 20507

REPARO RADIOS

A domicilio. Telefono 25111

FOTOGRAFIA

Revelado de películas Agfacolor Kodacolor. Ektachrome. Printon y películas en blanco y negro. Máquinas fotográficas y material para fotografía. "Capricolor" Colón esq. Santa Cruz 1290

POLICOPIADOS

Atendemos para Primaria, Secundaria, universitarios, etc. Instituto "EVA PERON". Casilla 680

RADIOS

Arreglo radios a domicilio. Trabajo garantizado. Teléf. 12955

PINTURA

Ofrecemos pintado de interiores. Trabajo garantizado. Referencias telefono 10301

VEHICULOS

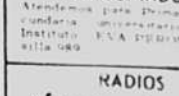

HUDSON 53

Ocasión vendo en perfectas condiciones. Referencias teléfonos 26055 y 27246.

POR MOTIVO DE VIAJE

Vendo Land Rover modelo 1962 en perfecto estado. Referencias Campero 55.

OCASION AUTO

Vendo De Soto 48, motor Standard. Referencias teléfono 23324

AUTOMOVILES VENDO

Opel 62 "Record". Ford ...

VOLKSWAGEN 64

Vendo primera oferta, flam... te. Referencias 16 de Julio 1480.

POR VIAJE VENDO

Automóvil Skoda 1963, bi... ta Peugeot nueva. Gouzuet... Telefono 25400.

VENDO AUTOMOVIL

Rambler 62 en perfecto e... do. Referencias Edificio ... ciones, 3er piso. Empresa ... tructora.

AUTO "SIMCA"

Por motivo de viaje ven... "Simca" modelo 1963, ... 16.000 kilometros de reco... Referencias telefono 204...

RADIOS

COMPRO

Radios a transistores. ... Salmon 865

POR $b 1,000.-

Vendo grabadora "CRO... pilas y corriente. Gran op... dad. Avenida Illimani Nº ...

EMPL...

EMPLEADO SE OF...

Para trabajar en compa... portadora. Amplia expe... de varios años. Referen... silla de correo 1645.

ADMINISTRADOR

Para agencia, precisa... garantía. Buen sueldo. ... 393.

VENDEDOR...

Necesitamos con prác... certificados. CASA ... Avenida Camacho esqu...

DACTILOGRA...

Ofrece sus servicios. ... cias telefono 29618.

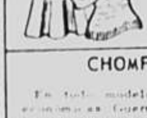

CHOMPAS

En todo modelo, a ... economicas. Guerriller... 1º, casi esquina Chile

TELEF...

TELEFONO

Vendo. Referencias t... 20878 o 20605.

REPUE...

ANILLAS PARA ...

En las mejores marcas ... nes para toda clase d... los "CENTRAL DE ... TOS "PERFECT", ... Pando 151.

PARA SUSPE...

Excentricos, muñone... res de puntas de CEN... REPUESTOS PERF... nida Pando 151.

BUJIAS

"Champion" y "Bosch" ... de tipo. Bobinas, re... de voltaje. CENTRAL ... PUESTOS "PERFEC... nida Pando 151.

REPUESTO...

Para vehiculos en ge... extenso surtido para v... cas. PANAMA AUTO ... Campero Nº 52.

COJINETES

De bancada y de bi... Chevrolet, Inter, Dod... y camiones. PANAM... PARTS. Campero 52.

PISOS DE GO...

En colores y negros ... polvos para frenos, ... goma. PANAMA AUTO ... Campero Nº 52.

BATERIA...

De 6 y 12 voltios, ... cargadas en seco y ... sear. PANAMA AUT... Campero 52

CRUCETAS

Yokes y ...

MICRONOTICIAS

LIMA, 3 (AP).- Con la muerte otras cinco personas en el pital, se elevó a 36 el número víctimas del accidente regis- do el domingo a 126 kilóme- s de Lima en la carretera tral.

SEUL, 3 (AP).- Legisladores partido de oposición deci- ron hoy oponerse al plan del ierno de enviar 15.000 tro- de combate a Vietnam del , dijo un vocero. El plan era el consentimiento de la mblea Nacional.

MOSCU, 3 (AP).- El Roy Mo- med Zahir Shah de Afganis- comenzó hoy una visita de días a la Unión Soviética con amaciones de una multitud el aeropuerto y una visita Presidente soviético Anastas ikoyan en el Kremlin.

CORDOBA, ARGENTINA, (AP) 1 300 trabajadores en el com- o industrial FIAT, de pro- dad italiana, fueron acusados ante la justicia de secues- r a funcionarios de la empre- como rehenes durante una iga de diez días el mes pa- o.

RIO DE JANEIRO, 3 (AP).- El to de la vida subió 2.8 por nto en Río de Janeiro el mes ado, en comparación del au- nto de 1.6 en junio.

CARACAS, 3 (AP).- Terroris- atacaron anoche con ame- lladoras el puesto policial de Teques, al oeste de Cara- , y, según se informó, no o bajas de ninguna de las nes después de media hora intercambio de fuego.

El vehículo de los terroris- huyó cuando llegaron refuer-

WASHINGTON, 3 (AP).- La ta original de reclutamiento a septiembre de 17.000 hom- s fue casi doblada hoy, y una alta para octubre fue anun- la por el Departamento de ensa en cumplimiento de la en del Presidente Johnson aumentar los efectivos mili- s.

MIAMI, FLORIDA, 3 (AP).-El presidente Hubert H.Humph- pidió hoy que haya coope- ión entre las instituciones vadas y el Gobierno para con- rrestar el peligro de que sur- "dos pueblos negros" -uno re y el otro rico- en los Es- os Unidos.

BRUSELAS, 2 (AP).- El Mer- do Común Europeo se está mo- ndo hacia una crisis antes que termine el año y la acti- negativa del Presidente Char- De Gaulle es sólo un síntoma de ello.

Frei estima que acercamiento a Europa no contradice propósitos de la Alianza

Por: JOSEPH BENHAM.

SANTIAGO DE CHILE, 3 (AP).- El Presidente Eduardo Frei sostiene que un papel más importante de Europa en la América Latina, está por completo de acuerdo con los propósitos de la Alianza para el Progreso -y por lo tanto, de los Estados Unidos- en opinión del gobierno chileno.

Repetidamente y con énfasis, Frei y sus voceros han negado cualquier intento de Frei de colocar a Chile y a la América Latina en ningún tipo de "órbita europea". También han señalado que la posición de Chile de buscar más estrechos lazos con Europa, no significa un automático enfriamiento de relaciones con los Estados Unidos.

Un informante, que acompañó a Frei en su viaje del mes pasado por Italia, Francia, Gran Bretaña y Alemania, dijo que un constante tema en las expresiones de Frei, fue el recordatorio de que la participación de Europa en el desarrollo de Latinoamérica erapunto básico en el original concepto de la Alianza para el Progreso, como se adoptó en Punta del Este, Uruguay, en 1961.

"Frei piensa que lo que se sostiene sobre tres bases -como ejemplo un trípode- es más fuerte que lo que se sostiene sobre dos" comentó el informante. "Cree que si la Amèrica Latina tiene el respaldo de Europa y de los Estados Unidos dijeron que estimaban que las relaciones de Chile con los Estados Unidos mejorarían con el viaje de Frei, principalmente debido a la posición pro norteamericana que la mayoría de sus anfitriones en Europa se sabe que mostraron.

Fuentes allegadas a Frei señalaron que está ansioso de evitar que se tenga la impresión de que se considera un portavoz de la América Latina, o que trata de dirigir al continente.

El Gobierno chileno emitió una declaración escrita negando una información sobre el supuesto deseo de Chile de proponer una alianza de Latinoamérica con la Organización del Atlántico del Norte.

La OTAN es una cosa y la Organización de Estados Americanos es otra, declaró el gobierno, y no hay motivo alguno para suponer que Chile quiere fundirlas.

Frei ha respaldado enérgicamente las proposiciones para convertir a la OEA en más efectiva, en lo político y en lo económico.

Aviones de EE.UU. y Vietnam-Sur dieron muerte a 157 guerrilleros del Vietcong

SAIGON, VIETNAM, 3 (AP).- Cazas bombarderos hoy cargaron con el peso principal de la guerra contra el Viet Cong. Un vocero norteamericano dijo que se estima que los aviones norteamericanos y vietnameses ultimaron a 157 guerrilleros, aunque no pudieron contarse los cadáveres.

Las operaciones del día al sur y al norte de la frontera le costaron a la fuerza aérea de EE.UU. dos aparatos --un Thunderchief a chorro y un Skyraider a hélice.

Los artilleros norvietnameses derribaron al Thunderchief 105 en una misión a 45 kilómetros al norte de Vinh. Un vocero dijo que el piloto saltó en paracaídas al mar, pero sólo pudo hallarse su paracaídas y se presume que murió.

El Skyraider se estrelló cuando despegaba para lanzar un ataque contra Qui Nhon, a 330 kilómetros al noreste de Saigón. El piloto escapó con graves quemaduras.

En tierra, un intenso fuego de francotiradores hizo que infantes de marina de EE.UU. quemaran unas 100 cabañas de una aldea vietnamesa a unos 5 kilómetros al sur de la base aérea de Da Nang.

Un portavoz norteamericano informó sobre los siguientes otros encuentros:

Fuerzas survietnameses que guardaban la población de Phuoc Binh, a 100 kilómetros al noreste de Saigón, rechazaron un ataque de guerrilleros, matando a nueve con pocas pérdidas propias.

El gobierno tuvo un revés en una lucha en el puesto Phuoc Xuyen, a 95 kilómetros al oeste de Saigón, a cargo de seis milicianos que sufrieron bajas "considerables".

Estos soldados de la primera división de caballería, listos para ser trasladados a Viet Nam del Sur, muestran las carabinas lanzagranadas especialmente construidas para campos de lucha como el del Viet Nam. Estas armas han sido llamadas M-79. La fotografía fue tomada en Fort Benning (Georgia). (AP Wirephoto).

¿Realidad o fantasía de joven limeño?

SER "EXTRATERRESTRE" SIMILAR A TORTUGA EN PLENO CENTRO DE LIMA

LIMA, 3 (AP) - La prensa en general pública informaciones sobre un supuesto plato volador que habría aterrizado el domingo último en la azotea de una casa de la plaza Bolognesi, en pleno centro de Lima.

Según "La Prensa" se ha desatado una verdadera sicosis colectiva ante el anuncio de Alberto San Román Valdivia, de 15 años, quien dijo haber visto en la azotea de su casa un "pequeño ser extraterrestre parecido a una tortuga, que al ser descubierto fugó y despegó de su nave sideral".

De distintos puntos de la ciudad también se hicieron denuncias sobre supuestos "platillos voladores".

La policía de investigaciones estudió las huellas que habría dejado la nave y se llevó el polvo de ellas para analizarlas. El Prefecto de Lima, Edmundo Pizarro y un ingeniero del Instituto Geofísico Nacional expresaron serias dudas sobre las versiones del estudiante y dijeron que "deben hacerlo observar por un sicólogo".

ESTUDIANTES Y POLICIAS CHOCARON EN MONTEVIDEO

MONTEVIDEO, 3 (AP).- Varias personas resultaron lesionadas esta noche cuando por segundo día consecutivo chocaron en las calles del centro de esta capital los estudiantes y la policía.

Los estudiantes arrojaron contra los policías pequeñas esferas plásticas rellenas con pintura. Por su parte los agentes de la autoridad utilizaron sus bastones para dispersar a los manifestantes.

Desde hace más de un mes están en huelga los profesores y los estudiantes de la Universidad de Montevideo para protestar porque el Gobierno no ha pagado el sueldo a los profesores ni otros gastos de la Universidad.

Esta noche los estudiantes se agruparon frente a la Universidad y cuando intentaron realizar sin autorización una marcha por las calles la policía les salió al encuentro.

La violencia estalló cuando los estudiantes trataron de abrirse paso a la fuerza.

Fueron arrestados numerosos manifestantes y varias personas sufrieron lesiones, aunque en su mayoría leves.

Perturbaciones similares estallaron anoche cuando los estudiantes realizaron otra manifestación

FUERZAS ARMADAS ASESTARON RUDO GOLPE A EXTREMISTAS EN EL PERU

LIMA, 3 (AP).- Las fuerzas armadas infligieron un serio golpe a los extremistas que actúan en la sierra central, provocándoles doce bajas en dos encuentros registrados el viernes y domingo últimos, según dijo el cuartel general del ejército.

Informó que los efectivos militares no sufrieron baja y que fueron hallados los cadáveres de dos policías que se daban como desaparecidos.

Estos policías formaban la patrulla emboscada el 21 de junio cerca de Yahuarina, departamento de Junín. En esa emboscada, donde los extremistas usaron cargas de dinamita que robaron previamente en una mina, perecieron dos oficiales y cinco policías. El total ahora se eleva a nueve.

Según "La Prensa" en información desde Huancayo, se comprobó que los dos guardias fueron torturados y quemados por los extremistas antes de acribillarlos a balazos.

El comunicado informa que el destacamento militar que incursionó en Pucuta fue atacado por los "extremistas", quienes aparte de usar armas individuales hicieron estallar cargas de dinamita.

El primer choque tuvo lugar el 30 de julio en un paraje denominado Lihuina (NNN con Tolde) donde los extremistas tuvieron cuatro bajas.

Al día siguiente, los "Comandos" destruyeron trincheras y pertrechos de los guerrilleros, encontrando también cargas explosivas. Los efectivos tomaron por asalto Pucuta el 1 de agosto, después de "seria resistencia" de los extremistas que tuvieron ocho bajas.

Agrega el comunicado que durante los choques fue detenido Máximo Romero Loardo, conocido entre los extremistas como "Claudio Clavo", quien es uno de los cabecillas de la emboscada del Cerro Yahuarina.

El comunicado no determinó el número de extremistas, aunque indicó que el resto huyó en dirección a Rosario - Pampa o Inti-Yalhuamuy, durante la ocupación de su fuerte. En ese lugar, los "Comandos" destruyeron trincheras y encontraron granadas de fabricación casera.

Luego de la emboscada contra la patrulla policial el 27 de junio hubo un compás de espera en las acciones y en los primeros días de julio el Gobierno decidió suspender las garantías constitucionales en todo el pais y encargó al ejército la represión de esas actividades.

CIAP realiza estudios sobre cada nación latinoamericana

WASHINGTON.- El Comité Interamericano de la Alianza para el Progreso (CIAP) inició esta semana una segunda serie de estudios sobre los países americanos.

Un subcomité del CIAP inició esta segunda fase haciendo un estudio sobre Haití. El estudio de la semana pasada fue sobre la Argentina. Durante el resto del año se harán estudios de cada una de las naciones latinoamericanas.

En los estudios no sólo se establece el progreso económico y social logrado, sino que también se examinan los problemas concretos de cada país en sus esfuerzos por lograr los objetivos de la Alianza para el Progreso.

Como resultado del estudio de la semana pasada, el subcomité del CIAP dijo que "Son buenas las perspectivas de que continúe la recuperación económica de la Argentina".

El Subcomité de seis miembros, que encabeza Carlos Sanz de Santamaría, Jefe del CIAP, estudió los programas internos y externos de la Argentina a fin de calcular la cantidad de ayuda externa que necesitará ese país para poner en práctica sus programas de autoayuda en 1966 y 1967.

Como consecuencia de dicho estudio, los expertos de la Alianza recomendarán en la próxima reunión anual del Consejo Interamericano Económico y Social (CIES) que la ayuda externa para la Argentina sea de 317 millones de dólares para 1966 y 163 millones de dólares para 1967.

Pese a los progresos logrados por el gobierno de ese país, el CIAP dice que todavía es muy delicada la posición de la Argentina con respecto a sus deudas a corto plazo.

1965 AÑO DEL MARISCAL SANTA CRUZ

COMITE PRO CENTENARIO DEL MARISCAL SANTA CRUZ

VENTA DE OLEOGRAFIAS DEL MARISCAL

Se pone en conocimiento de las instituciones públicas y privadas de la Banca, Comercio, Industria y pueblo en general, que las oleografías del Mariscal Santa Cruz impresas con la efigie que ha sido declarada oficial, copiada de un cuadro auténtico de la época en que fuera Supremo Protector de la Confederación Perú-Bolivia y a la vez Presidente de la República de Bolivia, se hallan en venta al precio de $b. 2.50 c/u. en el Ministerio de Defensa Nacional, 2o. piso, y el Comando de la Fuerza Aérea, avenida Montes.

Los pedidos del interior pueden hacerse al Ministerio de Defensa Nacional, acompañando el respectivo giro bancario por el valor correspondiente.

La Paz, 30 de julio de 1965.

Por orden del señor Ministro Presidente del Comité

La Comisión Económica.

INSTITUTO CINEMATOGRAFICO BOLIVIANO

Convocatoria Nº 2-65

SEGUNDO LLAMAMIENTO

Se convoca a propuestas a todas las firmas legalmente establecidas, a la provision de UN EQUIPO DE GRABACION CON SONIDO COMPLETO PARA CINE EN CINTA PERFORADA MAGNETICA, de conformidad con el pliego de especificaciones que podrá ser retirado por los interesados, del Departamento Administrativo del I.C.B.

De conformidad con la prórroga concedida al efecto, las propuestas deberán presentarse de acuerdo a ley, en la Gerencia General del I.C.B., hasta el día 10 de agosto del año en curso, a horas 15 y 30. p.m.

La Paz, 3 de agosto de 1965

Nicanor Jordán Castedo
Gerente General

Preocupada?

Se retrasan las FUNCIONES FEMENINAS?

Cuando las funciones femeninas se retrasan, usted se siente nerviosa y preocupada. ¡Elimine la causa enseguida! Tome KRONOX y rápidamente recobrará esa normalidad y bienestar que la harán sentirse segura. KRONOX es el moderno procedimiento que la ciencia médica ha puesto al servicio de la salud y la felicidad de la mujer, cuando se retrasan sus "días críticos". ¡Pídalas hoy en su botica y siéntase segura, contenta y saludable! k-3

KRONOX CAPSULAS para la mujer

D	L	M	M	J	V	S
		1	2	3	4	5
6	7	8	9	10	11	12
13	14	15	16	17	18	19
20	21	22	23	24	25	26
27	28	29	30			

SEÑORES MEDICOS !!

Editorial INTERAMERICANA ofrece:

ULTIMAS NOVEDADES

Rp.

Tratado de Psiquiatria —HOFLING—

Tratado de Patologia Quirurgica —CRISTOPHER = DAVIS—

Enfermedades transmisibles —ANDERSON—

Complicaciones de Cirugia —ARTZ—

Parasitologia —BROWN—

Neurologia —CASO—

Anatomia Humana —LOCKHART—

Métodos de Laboratorio —LINCH—

Paro cardiaco y resucitación —MILSTEIN—

Virus y Rickettsia —RIVERE—

Y SUSCRIBASE A LAS EDICIONES 1965.

CLINICAS MEDICAS DE NORTE AMERICA

CLINICAS QUIRURGICAS

CLINICAS PEDIATRICAS

CLINICAS OBSTETRICAS Y GINECOLOGICAS

PIDA LA VISITA DE NUESTRO REPRESENTANTE

DISTRIBUIDOR:

LOS AMIGOS DEL LIBRO COCHABAMBA LA PAZ

Ministerio de Economia Nacional

COMISION INTERMINISTERIAL

CITACION

El Presidente de la Comisión Interministerial del Supremo Gobierno en uso de las facultades conferidas por el Decreto Supremo No. 07030 de 19 de enero del presente año, cita, llama y emplaza a los deudores que a continuación se detalle, para que por sí o mediante apoderado concurran a responder por los saldos deudores que tienen con el Ministerio de Economía Nacional, por distribución de artículos de la Asistencia Económica Americana, convenio Argentino Boliviano, Trigo Crédito Argentino, Comercialización de Arroz Nacional y otros recursos por Diferencia de cambio en el suministro de mercaderías de importación, para cuyo efecto se hace conocer el rol de audiencias para las reuniones que se efectuarán en la Dirección General de Aprovisionamiento y Supervisión (3er. piso del Ministerio de Economía Nacional):

DIA MARTES 10 DE AGOSTO DE 1965 A HORAS 18:

1.- PANADERIA CENTENARIO (Samuel Coñasky).
2.- CANFER Y CIA LTDA. (Gerente Ernesto Fernández).
3.- EXIMPORBOL Y CIA (Benjamín Loza V.).
4.- MERCEDES RODRIGUEZ.
5.- FABRICA DE CALZADOS "MANON" (O. Simkin-René Q. de Simkin-F. Quinteros).
6.- FABRICA DE MUEBLES "FAMA" (Gerente: Eduardo Vargas T.)

NOTA: Se advierte que toda inasistencia será considerada como actitud renuente al cumplimiento de obligaciones contraídas con el Estado, aplicándose por lo tanto las sanciones establecidas por ley.

La Paz, 19 de Junio de 1965.
Fdo. Augusto Cuellar.
Presidente de la Comisión Interministerial.-

BANCO DE CREDITO "SOCOINAGRO"

AVISO DE REMATE

El Dr. Edgar Oblitas, Juez 6o. de Instrucción de la Capital etc.

Hace saber que por auto de 19 de julio de 1965, ha señalado para el día 10 del próximo mes de agosto a Hrs. 16 P. M. el remate de Un Anillo de Oro con Brillante Grande, Un Anillo Con Brillante pequeño y Un Anillo labrado, sobre la base de OCHOCIENTOS OCHENTA Y DOS PESOS BOLIVIANOS.- ($b. 882.-), por tenerse así ordenado dentro el juicio coactivo seguido por el Banco de Crédito "Socoinagro" contra, Ramon virreira vergara, sobre cobro de pesos bolivianos.-

Los interesados en dicho remate pueden concurrir el día y hora indicados a la TRIBUNA DE REMATES del Palacio de Justicia, previo el depósito de Ley.-

Mayores informes en las oficinas del Banco Ave. 16 de Julio No. 1615.

P. O. del Sr. J. 6o. de L. en lo C. René Terán F.- Actuario de los Juzgados de Instrucción en lo Civil.

EN REMATE

Calle LANDAETA No. 375 — Av. 20 de OCTUBRE No. 1905

Av. 16 de JULIO esq. LADISLAO CABRERA No. 1. — Calle BELISARIO SALINAS No. 587

Estos cuatro inmuebles serán rematados judicialmente el lunes 9 de agosto (Juzgado 5º de Partido en lo Civil).

NOTA.- La Sucesión reitera que no ha suscrito ningún contrato de locación o anticrético y que, en estricta legalidad, cualquier contrato suscrito por uno de los co-herederos individualmente, es de responsabilidad exclusiva de éste y no compromete ni obliga a la Sucesión Benjamín H. Gallardo. Referencias teléfono 23171.

"COMIBOL SUCUMBIRA DEFINITIVAMENTE..."

(Viene de la página 1)

Por tanto la única solución posible consistiría en que los medios de producción, el capital incluido, se colectivicen y pertenezcan a la sociedad, al Estado. De esta manera no habrán explotadores ni explotados. Habrán desaparecido las clases antagónicas y por tanto la lucha, se habrá dado origen al estado socialista.

El instrumento, la institución encargada de iniciar y desarrollar la lucha de clases en el estado capitalista es el sindicato, que es definido como el movimiento obrero organizado.

Sin embargo existe otra concepción de sindicalismo: la del mundo democrático y libre, que es el nuestro y que comienza con el enunciado dignificante de que el trabajo no es una mercancía que se vende al mejor postor sino un derecho innato de todo ser humano.

En este caso sindicalismo es la organización y el movimiento obrero que tiene por finalidad conseguir para el trabajador mejores condiciones de vida. Admite plenamente el hecho de que en una sociedad democrática ni las instituciones ni las relaciones humanas y económicas son perfectas y que el sindicalismo es un intrumento poderoso en la vía de su superación; en la vía de conseguir una sociedad justa, digna y equilibrada. Admite la existencia de la explotación humana y de explotadores y cree que no solamente el sindicato sino el Estado mismo y la constante elevación de sus valores éticos, harán pueblos mejores, en los que existiendo igualdad de oportunidades, cada uno se coloque en el plano de calidad de vida que lo consiga con su propio esfuerzo.

Pero es importante hacer notar que el sindicalismo libre parte de la premisa de que la sociedad a la que pertence debe por sobre todas las cosas mantener el patrimonio de su independencia, de sus creencias y de la soberanía necesaria para que sus elementos elijan el modo de vida que creen que les conviene; que busca el bienestar de cada uno y el progreso del país, pero no a cambio de los grandes valores que ella misma forjó tradicionalmente, es decir: libertad y democracia.

Y, convencido estoy, que precisamente este es el caso y la convicción del nuevo sindicato de la Oficina Central que hoy toma posesión de su cargo como, seguro estoy, será también el caso y la convicción de todos los demás que se formen próximamente en la Corporación Minera de Bolivia.

* * * * * * *

Volvamos, brevemente, a la consideración de los dos tipos clásicos de sindicalismo.

Hablando de un modo general para el sindicalismo revolucionario, el único medio de alcanzar su objetivo es la lucha abierta, la violencia, es decir, la revolución; para el evolucionista, es la transformación paulatina de la sociedad, conseguir el mismo objetivo mediante una serie sucesiva de conquistas conseguidas día a día, a partir del marco de un estado democrático.

Según el pensamiento evolucionista se puede conseguir la sociedad ideal yendo del brazo con el parlamento y los poderes públicos.

Según el pensamiento revolucionario "las constituciones y los códigos" son "letra muerta".. "Multiplicando las reformas se multiplican los engaños".

Los primeros creen que siempre se puede encontrar términos de entendimiento y conciliación de intereses y que la evolución puede realizarse dentro de un estado, independientemente de los otros. Los segundos sostienen que "la violencia organizada y sistemática, el proletariado debe responder también con la violencia organizada y sistemática" y que su organización debe ser internacional y abarcar el ámbito mundial.

En síntesis, unos toman como base "la evolución revolucionaria y la continuidad histórica en el tiempo y en el espacio y quedan unidos por ciertos intereses a la clase contraria".

"Los sindicalistas revolucionarios pretenden con su acción directa, volver al principio puro de la lucha de clases, como medio cierto de transformación social".

* * * * * * *

La idea central de la teoría marxista es el concepto de la plus valía.

Una de las explicaciones más claras de tal concepto la encontramos en una obra del conocido autor Marín Civera, quien dice:

"El obrero vende su fuerza por un salario que apenas le permite vivir y mantener las fuerzas orgánicas para ofrecerlas de nuevo al día siguiente.. Si el obrero recibiera exactamente el valor de lo que produce, menos la cantidad necesaria a la reproducción de la mercancía, (maquinaria, materia prima, etc) ocurriría que no habría reproducción capitalista y acumularía el mismo en pequeña escala".

"Al vender el capitalista la mercancía producida, recupera el valor de su capital y realiza una plus valía, un beneficio. Si este beneficio no lo emplea por completo en la satisfacción de sus necesidades y lo en un nuevo negocio aumentando el capital primitivo, hay reproducción. Así vemos, en términos simples, que si un patrono empeñó su industria $us. 10.000.-- que suponemos fueran ahorros acumulados, y al cabo de cinco años tiene un capital de 20.000, estos 10.000 de diferencia se deben indudablemente al trabajo de otro".

Es ésta la clave de la doctrina de Carlos Marx, y es alrededor del enunciado de la plus valía que se agrupan sucesivamente los conceptos de formación del capital, explotación de la clase trabajadora, lucha de clases y finalmente, la socialización de los medios de producción y del estado mismo.

Sin embargo en el trastondo de todo esto surge algo que sostiene este gingantesco andamiaje; algo sin lo cual esta construcción ideológica no pasaría de una simple perogrullada y es el concepto, debería decir mejor, el principio de economía, entendido tanto en el sentido de la ciencia-técnica de los negocios e industrias como en el de ahorro o conservación de energías humanas, de medios y de capital.

Debemos aclarar esta idea porque resulta fundamental para la asimilación del significado de sindicalismo en términos generales para y luego ensayar una interpretación de lo que ha sido esta institución en COMIBOL y de lo que debería ser.

La revolución industrial que maduró el siglo pasado y que dio lugar no solo a la formación de las grandes naciones del mundo occidental sino también a la estructura económica actual, no se debió exclusivamente a la introducción de la maquinaria y los transportes pesados en el proceso de aumentar espectacularmente la producción; tuvo así mismo su gran contribución un complejo y científico mecanismo administrativo que hizo posible el aprovechamiento ordenado de la potencia mecánica y por ende la formación de grandes capitales nacionales e internacionales.

Y esto en síntesis significa universalmente:

a) Planeamiento.
b) Organización,
c) Dirección,
d) Disciplina en el trabajo,
e) Control,
f) Valoración de resultados.

Ahora bien, las doctrinas económicas de Marx no tratan fundamentalmente de destruir esta programación porque esta programación es la que permite producir. Sin ella no podría concebirse resultado alguno en términos económicos, sin ella no habría "plus Valía", sería la negación de todo ordenamiento dirigido a conseguir un fin calculado.

En esta programación realizada y ejecutada con precisión y energía en Europa y los Estados Unidos, enneconcomitancia con las doctrinas de la economía liberal la que ha formado el mundo moderno. El socialismo, y también el sindicalismo socialista, por su parte, trata de las consecuencias sociales de este proceso. No existe sindicato alguno en el mundo que se oponga a la organización industrial porque esta permite la obtención de utilidades al menor costo posible. Sin ella sería los propios trabajadores quienes resulten perjudicados, sea porque recibirían menores remuneraciones, sea porque no podrían producir gran cosa, porque en fin, provocarían el empobrecimiento general.

En otra forma, podría también decirse que el límite de exigencias del sindicalismo, está fijado determinamente por la línea que separa las posibilidades económicas de una empresa de la estructura de su organización industrial o comercial; esa es la línea que separa derechos y obligaciones.

Y sucede que en COMIBOL, ha ce más de 10 años que hemos rebasado ese límite, hemos cometido el absurdo de convertir en derechos lo que eran nuestras obligaciones y lo hemos hecho con tanta porfía e intensidad que faltó muy poco para destruirla por aniquilación.

No se ha permitido planear, dirigir, organizar; ha habido infranqueable oposición a mantener una mínima disciplina de trabajo y de control técnico y administrativo. Y las consecuencias? Las consecuencias son la debacle del país y el sufrimiento de los trabajadores. De esto podemos deducir a manera de primera conclusión, lo siguiente: "El FUNDAMENTO DE CUALQUIER SINDICALISMO ES UNA ECONOMIA SANA DE LA EMPRESA".

Pero no es solamente el sindicalismo anterior a quien se debe responsabilizar por este hecho. Están en primer lugar la política, que en Bolivia, incluye a la demagogia, y la falta de honradez y sentido de responsabilidad.

Si comparamos el daño causado a la República por la dictadura de Melgarejo y por los gobiernos correspondientes a los doce años anteriores, el saldo negativo, que sería inmenso, correspondería a los últimos. En la época de Melgarejo éramos solo algo más que una comunidad agrícola perdida en las montañas; nuestra dependencia con el extranjero era vital. En cambio en 1952, y desde principios de este siglo, nuestra suerte, nuestra existencia, está ligada a las exportaciones de minerales; cuando nacionalizaron las minas recibieron una industria relativamente eficiente, que debía haverse convertido en la fuente de progreso del país; pero no fue así porque casi la destruyeron y con ello sumieron al pueblo en una era sombría e hicieron retroceder sus índices económicos por lo menos 20 años. Aunque ésta no es oportunidad de referirmos a temas políticos, hacemos esta disgresión solamente para recordar que el régimen anterior quiso mantenerse en el poder, engañando a la clase trabajadora de Bolivia y en este intento sí, tuvieron que ver muchos sindicatos y no pocos dirigentes sindicales de alto vuelo.

* * * * * * *

Pero volvamos al sindicalismo.

Existe un documento sindical comunista que ha tenido una gran influencia no solo en la historia de la clase trabajadora sino también en el destino de Bolivia. Me refiero a "La Tesis de Pulacayo", publicada el año 1946. Hoy, 20 años después, podemos esquematizar sus planteamientos, es decir, lo que en concepto de sus autores era necesario hacer para mejorar la suerte de la clase minera:

a) Nacionalización de la industria minera, o dicho en la jerga apropiada; socialización de los medios de producción; vale decir; hacer que el Estado, convertido en empresario administre la minería para aplicar sus primas, ingentes cantidades en beneficio de la clase trabajadora y de todo el pueblo en general. El documento dice textualmente en su Capítulo III; "La lucha de clases es la lucha por la apropiación de la plus valía".

b) Participación de los obreros en la administración de las minas".

En suma, se trata de una tésis de comunismo ideal. Plantea virtualmente la lucha de clases hasta conseguir la apropiación y socialización del capital y de los medios de producción; pronostica, siguiendo sin gran imaginación, la tésis marxista, un ambiente de bienestar y paz en todo el país.

Con el correr del tiempo los gestores y los portavoces de la Tesis de Pulacayo se conviertieron directa o indirectamente, esporádica o permanentemente junto con los dirigentes de un partido político que hasta 1952 fue a decir de sus slogans de tipo socialista y anti-imperialista, en virtuales amos de la situación del país. Tuvieron en sus manos la posibilidad de hacer cuanto habían propugnado, sin objeciones ni interferencias; algo más, gran parte de nuestro pueblo los siguió con asombro y esperanza. Los postulados de la tésis se tornaron en programa de Gobierno.

- Se nacionalizaron las minas de Patiño, Hochschild y Aramayo y se creó la Corporación Minera de Bolivia. Los fundidores extranjeros continuaron comprando nuestros minerales igual que siempre.
- Se instituyó, a su tiempo, el Control Obrero con derecho a veto.
- Los sindicatos que ya antes eran una organización fuerte y dinámica, a la cabeza de dirigentes apropiadamente elegidos, por sus grandes líderes asumieron el control total y exhaustivo de cuanto quisieron hasta convertirse en una especie de institución policiaria armada.
- Se redujo, el ya reducido ejército, a su mínima expresión, se dispersaron sus mejores cuadros, se lo escarneció y humilló.
- Sindicalismo y política fueron una sola y única expresión.

Nadie pudo haber pedido más.

Doce años transcurridos podemos observar lo que sucedió. No mencionemos los medios; porque por lo expresado, aún sin ser los adecuados a una sociedad libre y democrática, se los admitió; la propaganda y la coerción del poder central hizo que se los admitiera.

Todo el mundo conoce ya que los resultados son negativos; o sino que lo digan los índices de nuestro producto bruto nacional, de nuestra balanza comercial; de nuestra deuda externa, del costo de vida, de los promedios de salarios; que lo digan, los industriales y comerciantes desaparecidos y los que todavía resisten semejante crisis, los miles de desocupados, los padres de familia, los maestros y los obreros; los inversores de capital, tanto los arriesgados como los frustrados; que lo diga la opinión del Continente.

Una idea de lo que ha sucedido en Comibol, la institución creada para sostener la economía nacional, puede tenerse mediante la siguiente relación de sus pérdidas.

Año.	Pérdidas en dólares
1959	10.314.168
1960	12.557.318
1961	9.556.108
1962	16.155.697
1963	14.860.982

Estas pérdidas corresponden a los cinco años últimos solamente, pues la Corporación trabajó a déficit prácticamente desde el primer año de su fundación y quien los fue absorbiendo y pagando fue el pueblo; y mayormente el que paga impuestos o vive de su salario.

El señor Ruiz Gonzales en su interesante libro denominado "La Administración empírica de las Minas Nacionalizadas", dice a este propósito: "En verdad, hace ya mucho tiempo que estas dificultades afloraron a la superficie; pero fueron encubiertas cuidadosamente con el ropaje de una fraseología enberesada, con visos de tecnicismo económico y amurallando las fuentes de información y los hechos administrativos en la más completa impenetrabilidad, convirtiendo la Comibol en una especie de santuario intocado a donde debe llegar el pueblo para rendirle el tributo de su sudor y de su sangre, sin ninguna compensación".

Al comentar las pérdidas de los cinco años posteriores al 1959 expresa; "Si se totalizan las pérdidas de los cinco últimos años se tiene una cifra que llega a $US 63.444.275.60, suma astronómica para un país como el nuestro que se debate entre los límites más estrechos de la indigencia y del hambre y que para subsistir con pretenciones de estado moderno, junto a los países americanos, debe recurrir a la generosidad condicionada de una potencia extranjera".

"Los síntomas de enfermedad se han agudizado tanto que incluso el hombre de la calle puede percibirlas sin esfuerzo. La Comibol ha llegado a un punto crítico de su existencia económica y por donde se vea en el conjunto de sus actividades, el malestar de su descomposición se hace visible".

Y en cuanto a lo que el Gobierno de entonces hacía para remendar la situación mientras recibía el apelativo de "Liberador económico" "El Gobierno tuvo que echar mano a los fondos de contrapartida para cubrir estas obligaciones; es decir, los recursos destinados a la atención de obligaciones perentorias del Estado y al desarrollo econômico del país, una vez más fueron insumidos en el pozo de aire de la Comibol".

Frente a esta situación se planteaba, por tanto, un dilema sin alternativas posibles; salvar al país o acabar por hundirlo.

La Junta Militar de Gobierno obrando a pedido de su pueblo, cumplió el deber que las circunstancias presentes y el futuro le exigían impostergablemente.

Las medidas tomadas en la Comibol no han sido las más proclibles al estímulo de la simpatía en ciertos sectores, han afectado a centenares de trabajadores; pero tampoco habían ni hay otras mejores. La mala política, el desenfreno sindical y el latrocinio al más alto nivel habían, lógicamente, sancionado el desastre; hubo pues necesidad de que alguna vez, alguien procediera sólo por y en nombre de la Patria. Y los primeros en comprender la quemante realidad de esa necesidad fueron los propios trabajadores mineros.

Se notan ya los primeros indicios de una recuperación redentora; esos indicios no están marcados tanto en el repunte de la producción de algunas minas como Catavi, Colquiri y el Grupo Sud sino en la demostración del temple y del espíritu de sacrificio de nuestros trabajadores, y esto hace entrever a su vez que Bolivia entera puede transformarse rápidamente.

Sin embargo, la hora es crítica, crítica como nunca hubo otra; pues puedo afirmar con entera sinceridad que si no se mantienen con entereza con fe y con sacrificio las medidas tomadas hasta poder evaluar los primeros resultados; si en los próximos meses se retrocede por debilidad, por un falso sentimentalismo o por cualquier otra razón, la Comibol, volverá a caer en la inconciencia de antes y quizá para no volver a levantarse.

El destino de todos nosotros están en lo que hagamos los pocos días que vienen; los pocos días que vienen que en escala de tiempo son insignificantes ante la eternidad de la nación, podrían decretar nuestra salvación o nuestra ruina.

Nos salvaremos si aceptamos con valor la exigencia de trabajar por pocos meses con remuneraciones modestas; si comprendemos que de esto depende nuestro porvenir, el de nuestros hijos, el de Bolivia.

He aquí esbozados dentro de las limitaciones de mis modestos alcances, los lineamientos pasados y presentes de Comibol y también su futuro; su futuro frente a una bifurcación de caminos. Nuestra suerte dependerá de cuál de los dos tomemos para seguir la marcha. Los dos tienen sus direcciones claramente, indudablemente marcadas.

En uno de ellos puede leerse; "al progreso", en el otro; "a la miseria". El primero es difícil a un comienzo y llano después; el segundo está en la bajada de una pendiente que no tiene fin y se pierde en la oscuridad; comenzarlo parece mucho más fácil porque se avanza en él por la simple ley de gravedad que arrastra el cuerpo hacia abajo sin ningún esfuerzo.

Dirá el sindicalismo qué camino tomar.

Si el de la superación; la tarea será ardua; desde luego, no será el camino tradicional de los sindicatos bolivianos anteriores; en vez de aprovecharse de la ignorancia de las bases para exacerbar sus necesidades al infinito tendrá, por primera vez, que hacerles notar que la salvación radica en la paciente reconstrucción de las empresas; en vez de inventar una cadena interminable de derechos, por primera vez, hará reconocer la obligación de dedicarse al trabajo; en vez de buscar la fácil aureola del que halaga a los ingénuos y simples y los induce a la holganza y a la prepotencia por primera vez, tendrá el coraje de señalar y predicar obligaciones. En vez de hacer peroratas sobre la lucha de clases en un país sumido en la miseria y en la vergüenza mostrará a Bolivia inmclada, mediterránea y subsistiendo de la ayuda extranjera.

Los trabajadores mineros han escuchado por luengos años la voz almibarada y falsa de centenares de mentirosos y falaces que les han prometido sin darles o les han dado aquello que pertenecía al resto del pueblo; han escuchado la voz de quienes crefan que el bienestar estaba solamente detrás de la destrucción de nuestras instituciones, de nuestra libertad y de nuestra bandera. Ahora están ansiosos de escuchar otra clase de voz.

La Junta Militar no tiene más compromiso que con su pueblo, no está manejada por resortes extranjeros ni tiene consigna partidista de ninguna índole; sabe que le ha tocado gobernar en una de los momentos más difíciles de nuestra historia y no rehuye su responsabilidad; es por tanto un gobierno de la verdad y del trabajo, que desea dejar la cimiente de una Bolivia nueva.

Pueden darse muchas clases de sindicalismo, pero no existe sindicalismo sin empresa; y el deber de la hora es simple y sencillamente este: formar la empresa; edificar la minería nacionalizada; construir la Comibol.

Tenemos un gobierno transitorio que será renovado por otro constitucional; a su tiempo pasará éste y otros también; pero quedará siempre la institución del Sindicato; por tanto sus componentes deberán actuar con criterio de perennidad, no personal, por supuesto, sino social; y el requisito absoluto para esto es reconocer ahora con valentía la realidad y preparar un mejor porvenir mediante el esfuerzo del presente.

La recuperación de la Comibol, el Código de la Minería, la Ley de Inversiones y la nueva Escala de Regalías significan un retorno a nuestra madre de sustentación natural, es decir, a la industria minera. Ello a su vez representa aproximarnos a la conquista del cetro mundial del estaño. En sólo dos o tres años podríamos alcanzar índices de producción nacional de alrededor de las 40.000 toneladas anuales que tendrían por efecto la percepción de 20 a 25 millones de dólares por el Tesoro Nacional, por concepto de regalías, es decir, el monto de la ayuda extranjera. Significando, además, la desaparición total de la desocupación, el aumento considerable del poder adquisitivo de la moneda y también, su primera instancia el de sueldos y salarios, el resurgimiento de las industrias de manufactura y de pecuaria tropical, la exten... comercio, la mejora de la ... ción y de los servicios pú... Pero si nos falta coraje y ... tu de sacrificio, y dibujamos atrás, retornaremos a la ... ción de antes.

Si Comibol recibe el ... de la Tercera Fase de la ... ción Triangular (proyecto ... fondos respectivos ya no ... engañosamente sus déficits ... aplicarios en adquisiciones ... natorias, sino a prolongar ... da de las minas mediante ... ploración y búsqueda de ... y trabajos de investigación ... lúrgica en escala considerable ... rá una especie de seguro ... propios trabajadores.

Para mejorar las con... de explotación actual se ... rá un tunel entre la mina ... quiri y los yacimientos de ... en Colquiri, en Huanuni, ... José se profundizarán y ... rán los cuadros; en otras ... sas se ampliarán los ingenios ... adquirirán herramientas ... pos; todo ello requerirá ... des inversiones que da ... trabajo, aumentarán la pro... y seguirán mejorando las ... ciones económicas de to... die, que no sean los pro... bajadores, se aprovechará ... do esto con un solo cent... se sostendrán oligarquías ... explotará el trabajo de ...

Consecuentemente la es... como nunca antes, está ... do cuanto esfuerzo posible ... namente para superarse; ... que al Gobierno concierne ... el 4 de noviembre ha de ... considerar a Comibol su ... to ilimitado de fondos; al ... garantiza la plena y con... bertad sindical. El Grupo ... rigentes que hoy toma ... de cargos sabe de ésto ... que estarán absolutamente ... vencidos.

Por consiguiente; Bol... pueblo y sus trabajadores ... que el sindicalismo cu... alfcuota parte.

Les deseamos el más ... do de los éxitos.

SE CIERRAN LAS INSCRIPCIONES PARA EL SEMINARIO DE ALTA GERENCIA

El día martes 10 del corriente, a hrs. 17, se cierran las inscripciones para el Seminario de Alta Gerencia organizado por el CENTRO BOLIVIANO DE PRODUCTIVIDAD INDUSTRIAL y copatrocinado por la Asociación Boliviana de Ejecutivos de Empresa. A este seminario, que sera dirigido por cuatro técnicos norteamericanos, concurrirán 80 gerentes y altos ejecutivos del mundo de los negocios, de todo el país, se recomienda a los industriales confirmar su participación dada la demanda que existe de otros sectores. Las inscripciones se reciben en las oficinas del Centro, Edificio "La Urbano", Av. Camacho, 1485, tercer piso.

CANADA DRY

SPUR

CERVECERIA BOLIVIANA NACIONAL

Casas en re...

Para conocimiento p... de interesados, hago s... me asiste derecho leg... ticresista sobre un... tamento de la casa 19... Av. 20 de Octubre ... remate para el día 9 ... en curso. Dicho contr... suscrito por la Sra. ... de Gallardo con derech... y como curadora y ... gal de sus hijos Osca... nando.

UN ANTICRESISTA

Guía profesional

ABOGADOS

BENJAMIN MIGUEL H. EMILIO MEDINA
Estudio Jurídico: Calle Potosí 876. Primer piso. Teléfono 28475

RAUL RIVADENEIRA PRADA
Asuntos penales, civiles, sociales, de vivienda. Potosí 876. Planta baja, Of. 5.

NOTARIOS

AQUILES ECHENIQUE
Notario Público
Escrituras - Poderes - Protestos Testimonios.
Yanacocha 332 - Tel. 24891, 2º piso, Of. 3.

MEDICOS

WALTER PEREDO PACHECO
Cirujano Ginecólogo especialista
GINECOLOGIA-CIRUGIA GENERAL-OBSTETRICIA
Atiende en su consultorio de la calle Ayacucho 230, 2º piso de horas 16.30 a 20. Teléfono 22780.11418. Casilla de correo 2528. Se ruega reservar hora.

Dr. ENRIQUE VERGARA M.
ENFERMEDADES DE LA PIEL
Avenida del Ejército 39 esquina Loza (Miraflores). Horario 13.30 a 16.30. Teléfono 23129 Casilla correo 2223.

Dr. LEON ROJAS ANTEZANA
Médico-Cirujano. Enfermedades y Cirugía de Tórax. Pulmones, corazón, arterias, venas, esófago. Consultorio: Comercio 863. Atención hrs. 16.30 a 18.

Dr. MARIO MENDEZ ELIAS
Jefe Clínica Cátedra Neurología y NeurocirugiaUMSA.
Cirugía y enfermedades del sistema nervioso. Especialización: Holanda, Inglaterra. Edificio Krsul. Teléfonos 24233-24528.

Dr. E. ALEXANDROWICZ
Especialidades en PIEL, VENEREAS, PROBLEMAS SEXUALES. Av. Argentina 1919. Teléfono 24534. Consultas de 14 a 17

Dr. LUIS SEA
Médico - Cirujano
Bronco-pulmonares - Tuberculosis - Gastrointestinales, hepáticas y venéreas.
Atiende: Hs.14 a 16.30 - Consultorio y domicilio: Evaristo Valle 157 - Tel. 12465

WALTER PEREDO PACHECO
Cirujano Ginecólogo especialista
GINECOLOGIA-CIRUGIA GENERAL-OBSTETRICIA
Atiende en su consultorio de la calle Ayacucho 230, 2º piso de horas 16.30 a 20. Teléfono 22780-11418. Casilla de correo 2528. Se ruega reservar hora.

Dr. JULIO REIMERS SCHIARONI
Cirugía General. Estudios de especialización en Hamburgo (Alemania). Consultorio: Av. Mariscal Santa Cruz 1295, primer piso. Teléfono consultorio 11844; domicilio 22866. Man Spricht Deutsch.

Dr. H. RODRIGUEZ SERRANO
Especialista en Neurocirugía y Neurología.
De regreso de Estados Unidos y Canada atiende: Epilepsia (Laboratorio de Electroencefalografía) Tumores cerebrales. Traumatismo craneanos. Ciáticas. Cefaleas. Neuralgias. Parkinson. Hemorragias y Trombosis cerebrales. Consultorio. Av. Camacho 1323, 2o. piso. Tel. 27826. Reservar hora. Domicilio Tel. 32256-20465.

Dr. LUIS POZO TRIGO
Otorrinolaringólogo.- Matrícula, No. D.- 31.
Estudios de especialización en los Estados Unidos. Atiende medicina y cirugía de NARIZ, OIDOS Y GARGANTA. Exámenes audiométricos (medición eléctricas de las sorderas). Consultas de lunes a viernes de hs. 14 a 18. Consultorio: Yanacocha No. 332, frente al edificio Asbún.

Dr. OSCAR DIAZ UGARTE
Medicina interna. Enfermedades del hígado, estómago, esófago, intestinos. Especializado en España. Consultorio. Aspiazu 438, de 17 a 19 horas. Teléfono 24547 Favor reservar hora.

Dr. RUBEN CASTELLANOS ROJAS
MEDICO DE NIÑOS
Especializado en la Clínica Pediátrica de Roma (Italia). Consultorio y domicilio: Rosendo Gutiérrez 642. Atención de horas 14 a 16. Teléfono 12305.

Dr. JORGE SUAR...
MEDICO ESPECIA...
Catedrático titular de ... sifilografía de la Uni... Atiende Enfermedade... Piel, Tropicales y V... Lunes a Viernes de h... Consultorio Comercio ... 25606.

Dr. HERNAN CRI...
Médico Cardiólogo. ... zado en Mexico. Ele... grafía. Consultorio-Do... Romero 1455. Teléfo... Atiende de 14 a 18 ho...

Dr. JAVIER OS...
Cirujano general. Esp... en Londres. Cirugía ... tórax, abdómen. Cirug... vascular. Consultorio: ... derico Zuazo 1553. Te... Domicilio Telef. 2657... Bustani Telef. 22410.

Dr. ALCIDES ROD... JORDAN
Ginecólogo Obstetra e... Especializado en Mo... gart y Viena.
CIRUGIA DE TUMOR... MILIDAD, CANCER G... GICO. Consultorio A... lio 1456. Edif. Sobin... de 11 o 12 y de 15 ... 10329. Dom. 22513-MA... DEUTSCH.

ORTODONC...

Dr. MARIO AGUILAR ...
Odontólogo
Práctico de 12 año... le. Alta velocidad. ... Placas. Avenida Co... 2º piso. Teléfono 25...

DENTISTAS

Dr. LUCIO DURA...
Cirujano Dentista. ... tal Rayos X. Edifi... Yanacocha esq. M... Tel. 25358 y 28123.

LABORATORIOS

LABORATORIO ... CABANA
Dra. BEATRIZ MEJI...
Bioquímico. Análi... Bacteriología. Cult... gación de Bacilo de ... cio 863. Atención de ... 13.

PRESENCIA

DIRECTOR: HUASCAR CAJIAS KAUFFMAN

CO-DIRECTOR GERENTE: ALBERTO BAILEY G

La Paz, Bolivia, Miércoles 4 de Agosto de 1965

Situación en las Minas

Se anuncia que, como protesta contra la Junta de Go-bierno y las medidas de reorganización adoptadas por la Co-mibol, los mineros de Catavi y Siglo XX han de realizar h.y una manifestación silenciosa. Aunque, como otros veces se ha dicho, se tratará de que todo transcurra en un clima pacífico, una larga experiencia obliga a temer que se presenten derivaciones imprevistas. Esta probabilidad es tanto mayor si, como era de presumir, la muerte violenta de un dirigente sindical, ha de servir para que los agitadores tengan una bandera que agitar.

Los dirigentes actuales y las autoridades tienen que tomar todas las previsiones para evitar hechos de violencia. De ella estamos cansados, sobre todo si sabemos que no conduce a nada positivo. Si sucediera lo peor, no vemos como la sangre de algunos trabajadores, conscriptos o carabineros, pudieran contribuir a salvar los problemas cuya solución se exige. Toda tentativa de provocar actos de fuerza no sólo será criminal sino infructífera.

Pero, fuera de lo que se haga con respecto a la manifestación misma, que es un hecho pasajero, es de urgencia y de justicia el tomar medidas para encarar los problemas de fondo, en sus aspectos sociales y políticos.

En lo social, es lo primero reestudiar, a la luz de los datos sobre producción, cualquier posibilidad de aumentar racionalmente las remuneraciones a los mineros, según la promesa que hiciera uno de los co-presidentes. Si la producción mejora, pero los salarios no,o si se producen retrasos no justificados ante los ojos de los trabajadores, la consecuencia inevitable será el desaliento, la producción ha de volver a bajar, quizá más que nunca, y el descontento crecerá. Lo mismo dígase en lo que toca a pulperías, cuya cuya escases en productos aumenta naturalmente las reclamaciones; si el trabajador pasa necesidades, si las advierte extremadas en su esposa y sus hijos, nada extraño es que se sienta inclinado a ir a manifestaciones y a acoger las incitativas de los agitadores, pues en las crisis hallan estos sus mejores posibilidades de éxito. Por fin, la inquietud ha se aumentar,si, en medio de contradictorias declaraciones oficiales, prosiguen los despidos, lo que hace todo trabajador se vea ante un porvenir incierto.

En cuanto a lo político, es conveniente que se abandonen las tentativas de imposiciones de ese tipo. Ellas llevaron, como reacción natural, a que los trabajadores se opusieran al anterior régimen: nadie quiere estar sometido a presiones. Ahora, con ino portunidad que asombra, han reaparecido tales presiones, quizá llevadas a cabo por los mismos personas, aunque ahora a favor de otro partido más o menos oficial. El garantizar a los trabajadores plena libertad eliminaría sus justas protestas y continuas denuncias contra un determinado partido que está haciendo un flaco favor a la Junta de Gobierno. Esta ha de enfrentar tanto problemas causados por sus enemigos, que sería bueno que pudiera prescindir de los que le causan sus amigos.

El Papa amonesta a los que se resisten a los cambios derivados del Concilio

Castelgandolfo, Italia (NA).- El Papa Paulo VI amonestó a los católicos que desean que predomine en el Concilio Vaticano II un espíritu de reformismo radical y los que se resisten a los cambios derivados de él.

El Santo Padre en su audiencia general (julio 28) celebrada en la residencia veraniega, exhortó a los católicos a "ponerse a tono con la espiritualidad del concilio", mismo, señaló que su principal preocupación en estos momentos es la próxima (la cuarta) sesión del concilio que se inaugurará el 14 de septiembre.

Su Santidad reprendió a "aquellos que se aprovechan de los problemas que trata el concilio y de las deliberaciones que genera para provocar en sí mismos y en los un espíritu de inquietud y de reformismo radical, tanto en el campo doctrinario como en el de la disciplina, como si la celebración del concilio fuera ocasión propicia para poner en tela de juicio las leyes y dogmas que la Iglesia ha grabado en las tablas de su fidelidad a Cristo, Nuestro Señor".

Luego agregó: "Por otra parte no diríamos que son buenos exégetas de la ortodoxia aquellos que desconfían de las deliberaciones conciliares y se circunscriben a aceptar sólo aquella que consideran válidas, casi como si fuera lícito dudar de la autoridad del consejo y como si la reverencia a la palabra del concilio pudiese terminar en el punto donde no se hace necesaria la adaptación de nuestra mentalidad".

Según señalaron diversos observadores las críticas de Su Santidad parecían dirigidas tanto a los católicos de espíritu conservador (que se oponen a la sustitución del latín por las lenguas vernáculas en la Liturgia) como a los que desean que se adopten nuevos cambios.

Así el Santo Padre dirigiéndose a unos y otros dijo que "todos deben convertirse en discípulos" cuando la Iglesia enseña, como sucede en el caso del concilio ecuménico.

Por último pidió a los millares de peregrinos y turistas que asistieron a la audiencia: "Compartir nuestras aprehensiones y nuestras esperanzas en el concilio y orar por su éxito".

LA CARTA DEL DIA

OTRA VEZ LOS COLECTIVOS

Señor Director de Tránsito:

Hace algunos días, a raíz de la mutilación que sufrió un niño por el accidente ocasionado por la rotura de uno de un colectivo, le escribí una carta rogándole una severa revisión de tanto colectivo viejo y un severo control de cómo funcionan sus líneas. Me refería a los colectivos cargados con el doble de personas de su capacidad y a los abusos que se cometen en ese servicio público.

Ayer se ha producido un lamentable y ostuoso accidente que ha dejado una cifra impresionante de heridos y varios muertos.

Una prueba más —terrible prueba— de que las cosas no andan bien y de que la severidad máxima debe imponerse. Entre aquel accidente a que hago referencia en el primer párrafo y el que se produjo ayer, sucedieron otros dos también lamentables.

Los colectivos viejos y manejados sin responsabilidad se han convertido en un peligro público. Para los que trepan y para los que, a pie o en otro vehículo, se cruzan con ellos.

Esta vez la cosa es muy seria, Sr. Director. Le insisto en que tiene Ud. que poner máxima severidad. Todo lo que haga Ud. en este sentido será apoyado por la opinión pública. Por encima de presiones y de amenazas y de protestas. Hay que salvar a salvo la vida de las gentes y proporcionarles un mejor servicio de transporte.

Lo saluda,

XAVIER

LA POLITICA HOY

Han empezado las definiciones políticas que se habían pedido con tanta insistencia. El PRA, en largo documento, fija su situación. El planteamiento es una ampliación detallada de lo que explicó Guevara en su conferencia de prensa. Por su parte UPDC está aclarando también su posición; en qué apoya a la Junta y en qué está en desacuerdo.

Y hablando de UPDC, se recordará que hace una semana, al resumir la serie de problemas que habían sucedido dentro de ese partido, dije que no quedaban más que dos caminos: disolución del grupo o expulsión de los que habían hecho juego con el MPC a cambio de ciertas facilidades y cargos.

Es esta última parte la que se ha cumplido; un grupo acaba de ser expulsado de la UPDC tras haber servido de quinta columna dentro del partido y haber tratado de inclinar las delegaciones del interior a una identificación con el MPC durante la conferencia nacional de hace pocos días.

Resulta interesante comprobar que la reunificación del MNR ha sido confirmada por Víctor Paz en Lima en su declaración contra el Ministro de Gobierno en torno al movimiento subversivo. Se trata de un hecho comprobado, admitido, declarado por Siles, Paz y Lechín. Y con la finalidad de derrocar a la Junta. Es decir, de hacer con los militares lo que Lechín y Siles tanto contribuyeron a hacer con Paz.

Pero aquí en La Paz tanto el PRIN como el MNR desconocen esos pactos y esas uniones y se declaran libres de seguir la línea trazada por sus máximos jefes. Las decisiones, dicen, tienen que ser tomada en Bolivia y no en el extranjero.

POLITICUS.

DIGNIDAD NACIONAL Y DERECHO DIPLOMATICO

Por CARLOS LUIS QUIROGA N.

La base del Derecho Internacional es el consenso común de los Estados aceptando un cuerpo de normas destinadas a regular sus mutuas relaciones. Una relación entre los Estados jurídicamente regulada es sólo posible a condición de que se conceda a cada Estado libertad de acción y que cada uno de ellos acepte, a su vez, una determinada limitación de la libertad de acción concedida a ca da uno de los restantes. El reconocimiento de un Estado como miembro de la Comunidad de Naciones implica el reconocimiento de la igualdad, "DIGNIDAD", independencia y supremacía territorial y personal de dicho Estado, pero el Estado reconocido acepta a su vez, los mismos derechos a otros miembros de la "Comunitas", y por ello asume responsabilidades por las violaciones cometidas por él. La situación de los Estados enndg seno de la Comunidad de Naciones se caracteriza exclusivamente por estas condiciones, existen pues otras, cuyo análisis no es objeto de esta exposición.

Una argumentación doctrinal exhaustiva de Derecho Internacional tampoco es el objetivo propuesto, simplemente deseo dar en conocer en forma clara y concreta anómalas relaciones interestatales que a título de ciudadano boliviano juzgo que gravemente desvirtúan principios y normas que el Derecho Diplomático se resiste a admitirlas y no caben ni en sus fuentes ni en la "DIGNIDAD DE LOS ESTADOS INTERNACIONALMENTE RECONOCIDOS", a quienes les está reservado el derecho de Misión.

El derecho de Misión es una de las atribuciones que tiene el Estado, por la cual envía y recibe Agentes diplomáticos, esta atribución "activa o pasiva" es facultad propia de todo Estado Soberano cuya representación la tiene el Jefe del Estado, el Presidente de la República, ahora bien, el Presidente de la República personifica el Estado ante el Derecho Diplomático. Pero si el Presidente de la República condujera todas las relaciones internacionales y las propias de su Estado como ocurría en la Edad Media y comienzos de la Moderna la postura de los países sería mucho más rígida, que no permitirían las evoluciones que las circunstancias lo imponen, es por ello que hace una delegación de sus funciones a un Ministro de Estado en quien descansa el planteamiento de los problemas internacionales. En Bolivia se llama Ministerio de Relaciones Exteriores y Culto.

De acuerdo al derecho de aceptar los Agentes diplomáticos de otros Estados, o misión pasiva, Bolivia tiene acreditada muchas representaciones diplomáticas, a través de las cuales se establecen las relaciones con otros Estados de la "Comunitas Internacional" y donde el Derecho Diplomático se expresa en su más auténtica realidad.

La trascendental importancia de la misión de que se halla investido y la "Dignidad del Gobierno" que representa, exigen que al Agente diplomático se le otorgue una serie de privilegios a inmunidades, las mismas que le confiere el Derecho Internacional en su más amplio sentido. Paralelamente a estos privilegios e inmunidades están las obligaciones e ineludibles deberes de los Agentes diplomáticos en el Estado en el que a su país represente, este segundo aspecto es al que me habré de referir concretamente, por cuanto que ningún ciudadano puede ni debe callar, mucho menos encubrir aquellos actos que van contra la "DIGNIDAD NACIONAL".

"ALGUNAS" representaciones diplomáticas acreditadas en nuestro país marginando normas elementales de Derecho Diplomático y sin ningún escrúpulo incurren en lo que el Barón de Marens dice en su "Guide Diplomatique": "EN LAS RELACIONES EXTERIORES NADA SE PUEDE EXIGIR, NI NADA CABE DETERMINAR; ES PRECISO ARGUIR, SOLICITAR, NEGOCIAR, LA MENOR PALABRA IRREFLEXIVA O DESCONSIDERADA PUEDE OFENDER A TODO UN PAIS. UNA GESTION IMPREMEDITADA, UN CALCULO ERRONEO... UNA SIMPLE INDISCRECION, CABE COMPROMETAN LA DIGNIDAD DEL ESTADO Y LA DEL GOBIERNO".

Y así ocurre, si un Estado a través de su representante diplomático transmite el ofrecimiento de su Gobierno al Estado donde represente, algo que "ad libitum" lo desea "poniendo a disposición de otro Estado", y para el caso a Bolivia; indudablemente que hay una limitación a su libertad y a la que en un comienzo me referí, aún más, deja a la jurisdicción y competencia del Estado receptor la determinación que sobre el ofrecimiento interesa. Esta situación es igualmente aplicable en las relaciones interestatales que no tienen Convenios específicos materia de los ofrecimientos, pero que el Derecho Internacional y el Diplomático norman el "modus operandi" de los mismos, por tratarse de relaciones de Gobierno a Gobierno donde el mutuo respeto es norma fundamental; pero resulta que cierta representación diplomática pensando premeditadamente que los "gaffes" o desatinos diplomáticos en Bolivia son una cosa que ya ha hecho norma a manera de "modus vivendi", no hace otra cosa que marginar determinaciones de autoridades legalmente constituídas que por mandato del Poder Ejecutivo han conocido y resuelto la materia del ofrecimiento de un Gobierno extranjero. Este hecho es pues, una flagrante y grave ofensa a nuestra "DIGNIDAD NACIONAL".

Qué otra cosa puede significar que sin explicación alguna margine, menosprecie determinaciones que los órganos de Gobierno han tomado? Aún más, sin el mayor escrúpulo se permite comunicar a nuestra Cancillería las decisiones por él tomadas, afirmando que así lo dispuso el Ministerio de Relaciones Exteriores del país que indignamente representa. Sin dudar puedo afirmar que el Ministerio de Relaciones Exteriores ratificó la determinación de su representante diplomático sin conocer la ofensa cometida.

Es más grave todavía esta situación para quien o quienes sabiendo estas anomalías se prestan a amparar lo indigno, por beneficiarse de lo arbitrario y deshonroso. El Supremo Gobierno retribuirá con otro "gaffe", hablando en lenguaje diplomático y para que me entiendan, esta ofensa incalificable? El "laisser faire, laisser passer" tuvo su época. El hecho de que la representación diplomática tenga su sede en la ciudad de los Virreyes, no la aleja de asumir responsabilidades que el Derecho Diplomático lo establecen.

Algunos órganos de prensa locales han dado a conocer alguna de las irregularidades a las que aquí me refiero, y por cierto los damnificados buscan justicia ya no personal, sino la que en estos casos le corresponde tomar al Gobierno de la Nación, por cuanto que los ofrecimientos deben ser respetuosamente hechos y dignamente recibidos, cual corresponde a los Estados Soberanos miembros de la Comunidad Internacional. A esto se añade que personas de "influencias" que otrora han ocupado altas funciones de Estado y que actualmente saben tomar actitudes de "camleón" traten de callar y hacer valer sus maquiavélicas actitudes para defender los "fueros de su familia" y no los de la Dignidad Nacional, que por lo visto nunca les ha interesado. Para ocupar altas funciones de Estado debería exigirse probada honorabilidad y reputación personal.

A fin de poder enmendar esta situación me puedo adelantar incluso, a la solución que seguramente se trata de dar, ofrecer otras becas más sobre las ya marginadas, esto como quien calla ofensas de quien todo lo recibe para no perder oportunidades. Qué se entiende entonces por Dignidad Nacional?

Una otra representación diplomática acreditada en nuestro país, tuvo la osadía de solicitarle a un expedientes que de acuerdo a un Protocolo... debía hacerlo el Ministro del ramo, pero felizmente la respuesta negativa fue digna de un hombre de Estado, sin otro horizonte que la de seguirse las normas del Derecho Diplomático y las que establecen las disposiciones internas den Bolivia y los Acuerdos o Convenios suscritos. Esta es la actitud de quienes tienen como ideal la Patria, el bien común y el respeto a los principios de igualdad y soberanía de los Estados.

Hay otros casos más que ilustrarían a la opinión pública y a los sensatos hombres de Estado de los que esperamos actitudes de "principio" y no vacilaciones, pues estamos en la hora de "definiciones" y posturas honorables sin humillación de ninguna naturaleza. Verdad es que "gobernar es difícil, es una tarea sacrificada y persistente... y son precisamente altos funcionarios de Estado, los llamados a pilotear esta grandiosa acción.", cuán cierto es que "necesitamos conductores de formación moral y humanista, estudiosos.. ciudadanos de probado carácter y de inmaculada honradez... nobles, generosos, libres de ideas mezquinas... que todos y cada uno trabajen por la Patria... por la felicidad del pueblo boliviano..." (General René Barrientos Ortuño, 15 de julio de 1965).

SOBRE EL CASO VILLARROEL

VERDADES PARA LA HISTORIA

Escribe ISRAEL CAMACHO LA FAYE

(Conclusión)

NUESTRO ASILO.- Luego de abandonar la Alcaldía, donde se reunieron un grupo de dirigentes a pedido de algunos militares leales a Villarroel, éstos nos comunicaron que la situación era grave y que debíamos asilarnos. Nos dirigimos a eso de las 3 de la mañana a la casa de Paz Estenssoro en una camioneta conducida por el chofer Alberto Pabón. Paz Estenssoro vivía en la Av. Ecuador. Entró en su casa y tomó algunas disposiciones de carácter personal con respecto a la seguridad y traslado de su esposa y de sus pequeños hijos. Mientras tanto sus acompañantes Gutiérrez Granier, Monroy Block, Raúl Villamil y yo examinamos dónde se asilaría Víctor Paz Estenssoro que no aceptaba ir a una Embajada. Le ofrecimos dos o tres domicilios y él resolvió aceptar la hospitalidad de mi casa situada en Rosendo Gutiérrez esquina Heriberto Gutiérrez. Salimos de inmediato los arriba nombrados a los que se sumó el "guarda-espaldas de Paz Estenssoro, Alfonso Finot quien había adoptado este papel desde el 18 de Julio, si la memoria no me falla. En la esquina Ecuador-Asplazu dejamos al amigo Villamil. Seguimos por la Ecuador y tomamos la calle Rosendo Gutiérrez. Al cruzar la Av. 20 de Octubre ordené al chofer Pabón que se detuviera para dejarlo a Finot, ya que éste vivía a pocos pasos (Pasaje Colón). Recorde que mi señora tenía una particular antipatía por Finot por ser un hombre repulsivo física y espiritualmente. Además no tenía la comodidad para recibir en mi casa a un alojado más. Era mi deseo de que nadie, fuera de nosotros, conociera la ubicación de nuestro asilo y yo desconfiaba de Finot que sospechosamente se había colado a Víctor Paz en los últimos días, sin ser amigo de él ni tampoco amigo nuestro. Alfonso Finot se resistió a quedarse contestando a mis requerimientos, textualmente y en presencia de los circunstantes: ..."Yo no abandonaré al Jefe que es como mi padre. Estaré a su lado vaya donde vaya. No me dejen por favor..." No tuve más remedio que aceptar esta intransigencia y seguimos a pie hasta mi casa escoltados por Finot que cargaba una "pistam". El chofer siguió con Gutiérrez Granier al domicilio de éste, después de una breve despedida llena de amargura.

La mañana del 21 de julio y poco antes de las 12 a.m. apagamos la radio en mi casa, para no seguir escuchando las vociferaciones e insultos que profían la cabeza de Paz Estenssoro y otros dirigentes. Quería evitar que surja la intranquilidad de los huéspedes y de los dueños de casa, especialmente de mi abnegada esposa que se encontraba en esta do de gravidez. Luego de almorzar dispusimos como medida de seguridad, trasladar al entretecho a Víctor Paz Estenssoro, Germán Monroy Block y al guardaespaldas del primero, lugar donde de permanecieron varias horas. Yo quedé en la planta baja del inmueble con mi señora para recoger algunas ropas y objetos de algún valor en previsión de un asalto al domicilio. A hs. 5 p.m. fue visitado por un pariente quien alarmado me avisó que en la Plaza Murillo habían colgado a Villarroel y a otros militares. Esta noticia terrible me parecía increíble y fui a comunicarla a mis amigos que ignoraban lo ocurrido. Paz Estenssoro y Monroy Block derramaron lágrimas de emoción. En cambio Finot tuvo una grave desconposición biológica explicable en aquellos momentos. Inmediatamente me trasladé a la casa de un vecino para indagar mayores noticias. A hs. 7 p.m. cuando ya obscurecía volví a casa. Indiqué, en posesión de todas las noticias, que los huéspedes debían asilarse de inmediato. El primero en saltar del entre-techo fue Finot que dijo ser peligroso el asilo en conjunto, porque Paz Estenssoro y Monroy Block estaban muy "marcados". Recuerdo que nos convenció para que él fuera primero a la Embajada más cercana, pero acompañado por mi señora. Así fue y ella, pese a su estado de gravidez -repito- tuvo que salir con Finot.

La Embajada del Paraguay quedaba a media cuadra de mi casa. El noble Embajador Manzzoni al conocer la situación de nuestros huéspedes le hizo decir a mi esposa que de inmediato se fueran a esta Misión Diplomática. Así se hizo con toda prudencia y los dos amigos (Víctor Paz Estenssoro y Germán Monroy Block) después de abrazarnos, salieron de mi hogar rumbo a la Embajada. Felizmente llegaron sin novedad. Dios se había apiadado de ellos. (Pa-

(Pasa a la página 10)

REFORMA JURIDICA Y II REPUBLICA

(Conclusión)

6) DE REGIMEN ECONOMICO, FINANCIERO, AGRARIO Y CAMPESINO, que funcionará dentro de la Universidad de San Simón de Cochabamba.

7) DE REGIMEN SOCIAL, FAMILIAR, CULTURAL Y FUERZAS ARMADAS, que funcionará dentro de la Universidad Mayor de San Francisco Xavier, de Sucre.

Artículo 4o.- Las subcomisiones en pleno se reunirán en La Paz cuantas veces sea requerida una coordinación de trabajos, previa convocatoria hecha por el Presidente de la Comisión Nacional.

Artículo 5o.- La Comisión Nacional solicitará a los Partidos Políticos mayoritarios y minoritarios, a la Confederación de Profesionales y a la Central Obrera Boliviana, que le sean enviados con fundamentación de motivos los proyectos de reformas constitucionales que hubiesen sido elaborados por sus expertos en la materia y discutidos y aprobados en sus respectivas asambleas. Además, la Comisión, estará facultada para requerir la colaboración de las entidades y personas especializadas en este género de investigaciones, a fin de que el proyecto sea una síntesis de la experiencia histórica de los problemas constitucionales de Bolivia y de otros países situados en igual nivel de subdesarrollo, y exprese los intereses y la voluntad de las clases sociales bolivianas en relaciones de alianza en torno a los objetivos de una democracia orgánica de contenido social y económico.

Artículo 6o.- La Comisión presentará su informe completo al H. Congreso Nacional de la República de Bolivia, en el término de dos años, desde la inauguración de sus labores, elevando un proyecto de Carta Magna.

Artículo 7o.- El Poder Ejecutivo votará una partida destinada al pago de los haberes de los delegados de la Presidencia de la República y de la Excma. Corte Suprema de Justicia, personal administrativo de la oficina central, adquisición de muebles y máquinas de escribir. Se fijará a los catedráticos que fuesen designados como miembros de la Comisión de Reforma de la Carta Magna, una remuneración adicional equivalente al haber de la cátedra.

Artículo 8o.- El presidente de la Comisión de Reformas Constitucionales está facultado para el manejo de los recursos señalados y designación de los funcionarios, de acuerdo con un presupuesto interno, bajo la fiscalización de la Contraloría General de la República.

Los señores Ministros de Estado en los Derechos de Gobierno y Hacienda, quedan encargados de la ejecución y cumplimiento del presente Decreto.

Es dado en el Palacio de Gobierno de la ciudad de La Paz, a los días, etc.

Nota.- El anterior proyecto de D.S. fue aprobado por unanimidad de los miembros de la Junta Ejecutiva y Consejo Deliberante del Colegio de Abogados de Santa Cruz, en su sesión ordinaria de fecha 29 de mayo de 1963.

Santa Cruz de la Sierra, 4 de junio de 1963.

JUNTA EJECUTIVA DEL COLEGIO DE ABOGADOS

Fdo. Mario Sandóval Saavedra, PRESIDENTE. Mario Landívar Iturricha, VICEPRESIDENTE. Alberto Loayza Castillo, VICEPRESIDENTE. Roberto Moscoso Oquendo, SECRETARIO GENERAL. Rolando Olmos Olmos, SECRETARIO DE HACIENDA. Oscar Vidal Terrico, SECRETARIO DE REGIMEN INTERNO. Serafín Díaz Guasanía, SECRETARIO DE ACTAS.

CONSEJO DELIBERANTE.

Leonor Ribera Arteaga, PRESIDENTE. Manuel José Justiniano, VOCAL. Carlos de Chazal Echazú, VOCAL. Lucindo Rosado Severiche, VOCAL. Ligneldo Menacho Viera, VOCAL. Gustavo Diescher Montero, VOCAL. Ciro Sánchez Alarcón, VOCAL. José Viera, VOCAL.

Copia fiel del original.

Fdo. Roberto Moscoso Oquendo. SECRETARIO GENERAL.

Por LUZBEL TRIDENTAZOS

LO UNICO QUE FALTA

PREMIOS DE BIBLIOMANIA Nº 4

Dora Gabriela Alcázar Gil, recibe el segundo premio -200 pesos bolivianos- de BIBLIOMANIA No. 4 . La entrega del cheque la hace el representante de SIDEC OVERSEAS, Jorge de la G. Murillo.

La ganadora del cuarto premio, -100 pesos- Graciela Camberos Murillo, recibe del Gerente de PRESENCIA, el cheque correspondiente.

Monseñor Juan Quirós, entrega a nombre de PRESENCIA el cheque por 200 pesos a la ganadora del 3er premio de BIBLIOMANIA 4, Beatríz Royuela de Bruzonic.

Las damas beneficiadas con los premios de BIBLIOMANIA No. 4 recibieron ayer los cheques correspondientes a tres de los cuatro que se concedieron en el concurso el lunes pasado.

Dora Gabriela Alcázar Gil recibió su premio de 300 pesos bolivianos de manos del personero de SIDEC OVERSEAS, Jorge de la G. Murillo. La concursante señaló que fue grande su sopresa al saber que ganó el segundo premio de BIBLIOMANIA 4. Nos dijo que nunca creyó en la posibilidad de ganar premio alguno. "Jugué varias veces a la Lotería, participé en otros concursos y jamás recibí ningún premio. Perdí toda esperanza de ganar algún concurso. Al saber que la suerte -en la que ya no creía- me había favorecido con este premio, sentí una sensación rara: como si hubiera roto algún tabú o superstición de mala suerte", agregó la señora Alcázar.

Apuró luego que es aficionada a la solución de gramas y problemas de palabras cruzadas y que de éstos su entretenimiento favorito es BIBLIOMANIA. Dijo que desde el primer número tomó interés por la solución de este concurso, pero que el No. 4 es el primero que depositó en los buzones de PRESENCIA, a instancias de su hijo.

TERCER PREMIO

La concursante Beatriz Royuela de Bruzonic recibió un cheque por 200 pesos bolivianos, correspondiente al tercer premio de BIBLIOMANIA No. 4. La ganadora de ese premio elogió la aparición del concurso "por el interés que despierta en los lectores y porque constituye el entretenimiento favorito de las amas de casa".

CUARTO PREMIO

El cuarto premio lo recibió Graciela Camberos Murillo, consistente en 100 pesos bolivianos.

Las ganadoras del concurso expresaron unánimente su preferencia por el uso de los productos de SIDEC OVERSEAS, especialmente por el jabón de lavar FAB, producto del que dijeron que es el mejor en su género para mantener la ropa limpia y perfumada.

Por razones de fuerza mayor, según lo manifestó a PRESENCIA no se hizo presente la ganadora del primer premio, María del Carmen Huergo de Caba, quien hará efectivo el cobro de su cheque de 600 pesos bolivianos en el curso de hoy.

Dirigente campesino fundador de Ascodes, falleció en La Paz

Juan Apasa Laura, Secretario Ejecutivo de la Asociación de Comunidades Campesinas para el Desarrollo, falleció ayer en forma repentina, a horas 17.

El señor Apasa, 39 años, natural de Challana, provincia de Larecaja, fundó hace un año ASCODES, para el desarrollo socioeconómico del campo.

El trabajo del dirigente, realizado con tesón para beneficiar al campesinado, logró que 165 comunidades campesinas se unieran a ASCODES.

Bajo la dirección del Sr. Apasa se realizaron en las comunidades del altiplano muchas obras de desarrollo, las últimas se efectuaron en Batallas, construyéndose un centro médico y un sistema de riego y aguas potables.

Las dos obras se materializaron con la cooperación de mil campesinos y fueron inauguradas el pasado domingo.

Fatigado en extremo por su intensa labor, Juan Apasa Laura murió repentinamente en la Clínica Santa Isabel.

PRESIDENTES DE LA JUNTA LEERAN SU MENSAJE ANTE EL PUEBLO EL VIERNES 6

Los Presidentes de la Junta Militar leerán su mensaje el 6 de Agosto directamente ante el pueblo en una ceremonia que, sin embargo, se cumplirá en el interior del Palacio de Gobierno. Para los personeros del Protocolo y de la Dirección de Ceremonial del Palacio, venía constituyendo un problema la forma de realización de ese acto, considerado como el más trascendental del Aniversario Nacional.

Efectivamente, normalmente el mandatario de la nación lee su mensaje ante el Congreso Nacional. Estando regido el país por un gobierno de facto, sin Parlamento, el problema se planteaba sobre la forma en que se realizaría la ceremonia, en qué recinto y ante quién rendirían su informe de labores los Presidentes.

PRESENCIA está en condiciones de adelantar esos detalles como resultado de las consultas que hizo. Después del Te-Deum que se oficiará en la Catedral Metropolitana la mañana del 6, los Presidentes generales René Barrientos Ortuño y Alfredo Ovando Candia se trasladará al Palacio de Gobierno, donde, después de permanecer breves minutos en el despacho presidencial, bajarán al hall principal en el que se habrán congregado para las 11 horas, el Alto Mando Militar, jefes y oficiales de las Fuerzas Armadas y autoridades nacionales y locales.

Los Presidentes, rodeados de los miembros del Gabinete, tomarán ubicación en las escaleras principales, desde donde leerán el mensaje presidencial que será difundido al país por una cadena de radioemisoras. Altoparlantes colocados en la Plaza Murillo, permitirán al pueblo escuchar las palabras de los Generales de Fuerza.

Aunque la lectura misma del documento ha sido dejada, en sus detalles, a criterio de los mandatarios, según se anticipó, es probable que los generales Barrientos y Ovando alternen en su lectura. El mensaje contendrá fundamentalmente el informe de labores y medidas dictadas durante el lapso comprendido entre el 5 de noviembre de 1964, fecha en que se constituyó por Decreto el Gobierno militar, y el 6 de Agosto de 1965. No habrá, según se dijo, un esquema del programa futuro de labores, pero los Presidentes anticiparán próximas medidas de la Junta Militar.

Pasado el acto, que será cerrado con el Himno Nacional, los Presidentes abandonarán el Palacio de Gobierno para encabezar, a las 14 horas, el Desfile Cívico.

JUNTA BENEFICIO A LAS UNIVERSIDADES MAS QUE EN LOS AÑOS ANTERIORES

Así afirma documento oficial

En ocho meses de gobierno, la Junta Militar ha otorgado a las Universidades más beneficios que en todos los años transcurridos desde 1956, año de la estabilización monetaria. Así lo afirma un documento entregado a los Presidentes de la Junta Militar, generales René Barrientos Ortuño y Alfredo Ovando Candia, que servirá de base para el capítulo correspondiente del mensaje presidencial que debe ser leído el próximo 6 de Agosto.

El documento señala la extrañeza gubernamental ante el hecho de que las Universidades, a través de los estudiantes, den plazos perentorios para la satisfacción de sus pedidos, sin inquietarse por la suerte del presupuesto nacional. A continuación da una relación oficial de las diferentes disposiciones legales dictadas en favor de las Universidades:

1.- No. 07027 de 13.1.65; Amplía los efectos de la Resolución Suprema no. 127024 de 31.7.64, autorizando al Banco Central a conceder a las Universidades avances en cuenta corriente a cuenta de las subvenciones, más impuestos compensados, que le otorga el Supremo Gobierno con cargo al Presupuesto de la Nación.

2.- No. 07067 de 22.2.65, ontendo en vigencia al D.S. 3437 de 19. 6.53, que crea impuesto adicional del 10% sobre el precio de venta en fábrica sobre botellas de aguas gasesosas y minerales que se consuman en el Departamento de Cochabamba, con destino a la Universidad de aquel Departamento.

3.- No. 07068 de 22.6.65, que crea el Timbre Universitario de $. 10 en pasaportes; con destino a la CUB el 30% y el 70% restante con destino a las Federaciones Universitarias locales.

4.- No. 7069 de 22.2.65; distribuye el rendimiento de los recargos de 20 c. y 10 c. sobre entradas a los cines y partidos de football, creados por Ley de 11.10.62. Así: 30% con destino a las Universidades; 35% para cubrir empréstitos deportivos y 35% para las municipalidades de las capitales de Departamento.

5.- No. 07074 de 26.2.65, creando el impuesto del 15% sobre el canon de arrendamiento porcentual percibido por los propietarios de las concesiones mineras dadas en locación. El 66% se destina a la construcción de la Ciudad Universitaria de Oruro y luego para las Universidades en cuyo distrito se encuentre la pertenencia objeto de la locación.

6.- No. 07075 de 26.2.65, creando en favor de las Universidades de los distritos mineros productores el impuesto del 6% sobre la compraventa de minerales o metales; el Tesoro Nacional distribuirá el rendimiento entre las universidades en partes iguales.

7.- No. 07076 de 22.2.65, estableciendo impuesto adicional del 10% sobre el precio de venta en fábrica sobre botellas de aguas gaseosas y minerales que consuman en La Paz, Chuquisaca, Potosí, Santa Cruz y Tarija en beneficio de las Universidades de tales Departamentos.

8.- No. 07141 de 30.4.65; sustituye los impuestos compensados fijos y las subvenciones del Tesoro Nacional a las Universidades del país con una participación del 2.5% de la renta neta disponible del Tesoro según presupuesto. Se distribuirán en la proporción en que se hace actualmente con las subvenciones e impuestos compensados y significa casi doblar el aporte del Tesoro Nacional a las Universidades a partir de 1966.

9.- No. 07209 de 11.6.65, encomendando a las Universidades la gestoría y labores de peritaje en trámites sucesorios ante las oficinas de la Renta, con los porcentajes asignados a los Ge Decreto Supremo 3160 52 y a los Peritos fisca Decreto Supremo de 27.5

10.- No. 07233 de 30.6 menta los Decretos Supr y 7075 en la distribuci del impuesto del 15% en que durante 10 años el 6 beneficiará a la Univers ruro y el 40% a la Univ Potosí.

Denuncian sabot de transportist a Ferias Franc

La Central de Cooperati Caranavi, Provincia Nor ha denunciado que los trans tas que monopolizan el tr de carga de esa zona, har teado el traslado de produ gropecuarios destinados a rias francas de La Paz, la denuncia que 275 "chip diversos productos ya no tos para la alimentación, haber sido recogidas de gares convenidos por los portistas. Los perjuicios nados fueron causados en mitancia con elementos in diarios.

La grave denuncia ha sid teada al Ministro de Ec por la Central de Coope de Caranavi, que dirigen Huariste, Delfín Saavedra gorio Torres.

Los denunciantes lamen no hayan podido traer a sus productos destinados ria franca como en pasa manas. Un párrato de la d dice: "Los transportistas botearon al no recoger productos y combinaron intermediarios para hacer casar y no participar del abaratamiento del costo incluso han subido el cost fletes en un 40% de lo acost do, tratando de humillarn transportistas se burlan d gricultores que después tratar nos borran de su y dejan de llevar las car textando que tienen carga ta, Tenemos que ofrecer tos al igual que los inte rios, hecho que afecta a mía de los agricultores zadores".

Las cooperativas dam que no pudieron transpo productos a La Paz son ral Pérez", "La Esperan Primavera", "Corpus C las de varias colonias.

FSB SANCIO A DIRIGEN

Falange adoptó una sev da contra uno de sus dir quien se ha acusado de i na y mal comportamient te un comunicado firma Ing. Wálter Vásques Mic partamento Nacional de J de FSB ha informado que dante del Escuadrón Cá llermo Calasich, ha sid de sus funciones y puest sición del Tribunal de partido, acusado de las f riormente enumeradas.

DECLARA EL PRIN

El PRIN, de su parte, documento firmado por J res Arias, señala que e te minero César Lora tario General del PRIN divergencias entre boli pueden llegar al extrem sinato político.

Periodistas extranjeros comenzaron a llegar para ver la realidad nacional

Ayer comenzaron a arribar a La Paz periodistas extranjeros especialmente invitados por el Gobierno militar, para estudiar la realidad que vive el pueblo boliviano y apreciar el contraste existente entre el régimen del MNR hasta el 4 de noviembre de 1964 y el que encabezan los generales René Barrientos Ortuño y Alfredo Ovando Candia.

La invitación hecha por la Junta Militar de Gobierno a periodistas extranjeros para que visiten nuestro país, se ha debido a la intensa campaña desplegada en el exterior por elementos del régimen derrocado para mostrar que Bolivia vive bajo una tiranía. Las declaraciones hechas en Montevideo por Hernán Siles Zuazo, Nuflo Chávez Ortiz, José Antonio Arze Murillo y René Zavaleta en sentido de que Bolivia vive bajo una "cruel dictadura" y que durante los sucesos de mayo se habían producido fusilamientos y los cadáveres enterrados en fosa común.

La Junta Militar ha otorgado las facilidades necesarias para que los periodistas extranjros puedan investigar en el terreno la veracidad de esas sindicaciones, que tomen contacto con dirigentes políticos de todas las tendencias y con gente del pueblo y que viajen a cualquier distrito del país para tomar exacto conocimiento de la realidad boliviana bajo el régimen de Gobierno militar.

A las 11.30 horas de ayer arribaron al aeropuerto de El Alto los periodistas uruguayos Atilio Giacosa Bartoli, del diario "El Debate"; Carlos María Gutiérrez Paz, del semanario "Marcha"; y Dorbal Luis Paolillo Núñez, del diario "El Día", todos ellos de Montevideo. Dos horas después llegó el periodista peruano Rómulo Chuquimia Arroyo, del diario "La Crónica" de Lima.

Para hoy se espera la llegada de otros miembros de la Prensa peruana, los periodistas Jaime López Raigada y Enrique Chirinos Soto, de los diarios "Comercio" y "La Prensa", respectivamente. Venezuela también enviará a su representante, el periodista Luis Alberto Capriles, Vicepresidente de la cadena de diarios y revistas "Capriles" de Caracas. La fecha de su arribo aún no fue confirmada, pero es probable que sea hoy.

POR pide garantías para trasladar los restos de C. Lora

El Secretario General del POR, Guillermo Lora, dirigió ayer una carta al Ministro de Gobierno solicitando garantías para que los familiares de César Lora y militantes del POR se constituyan en San Pedro de Buena Vista para rescatar el cadáver del dirigente minero y llevarlo a Siglo Veinte.

Guillermo Lora, hermano de César Lora, recuerda en la nota que el Ministro de Gobierno ha dispuesto el esclarecimiento del asesinato del dirigente porista".

TEMOR EN CATAVI POR...

(Viene de la página 1)

NO SE PAGARA JORNAL

En la Oficina Central de Comibol se informó, aunque no oficialmente, que no se pagarán las horas no trabajadas a los manifestantes que dejen sus labores para participar en la "Marcha del silencio".

Se indicó que Comibol, con el nuevo régimen establecido, no hará erogaciones falsas pagando horas no trabajadas.

SUELDOS BAJOS

La "Marcha del silencio" ha sido organizada como medida de protesta pública por los bajos jornales que están percibiendo los mineros, especialmente en Catavi, distrito mayormente afectado por las medidas de rehabilitación. La marcha tiene también otros objetivos secundarios: protestar por la falta de libertades sindicales, escasez de artículos de primera necesidad e intromisión del MPC en los problemas laborales.

La situación es crítica en vista de que las minas han sido declaradas zona militar y no ha sido levantado todavía el estado de sitio. El gobierno, al dictar las nuevas disposiciones, puntualizó que no se permitirían manifestaciones ni marchas en las minas, a fin de no perjudicar la tranquilidad en las poblaciones.

FIRST NATIONAL CITY BANK

Durante el periodo de remodelación de la nueva sucursal, las oficinas del FIRST NATIONAL CITY BANK estarán instaladas en el edificio Guerrero, segundo piso, calle Merca do 1115. - Teléfono 10946.

Y.P.F.B.
AVISO AL PUBLICO

Se pone en conocimiento del público que la atención en los surtidores de Kerosene durante los feriados próximos tendrá el siguiente horario: De horas 8 a.m. a 13 p.m.

En cuanto a la venta gasolina ella será normal en todas las Estaciones de Servicio.

La Paz, 4 de agosto de 1965.

LA GERENCIA

MINISTERIO DE MINAS Y PETROLEO
CODIGO DE MINERIA

Se pone en conocimiento del público en general y muy particularmente de las Universidades, Colegios de Abogados y demás instituciones allegadas a la minería, que el nuevo Código de Minería podrá adquirirse desde la fecha en todas las agencias del Banco Minero de Bolivia al precio de $b. 12.00-- el ejemplar en papel de obra y 15.00 en papel bond.

La Paz, 4 de Agosto de 1965

René Chirveches Téllez
Jefe del Departamento de Prensa

EL M.P.C. MANIFESTO SU ADMIRACION POR LAS FUERZAS ARMADAS DEL PAIS

ASI LO EXPRESA SU DECLARACION POLITICA FINAL. ASUME OPOSICION ABIERTA CONTRA MNR, PRIN Y COMUNISTAS, SE ORGANIZO DIRECCION COLECTIVA INTEGRADA POR HUGO BOZO, LUIS ZURITA Y EL SECRETARIO PRIVADO DE LA PRESIDENCIA, FRANZ ONDARZA.

En las primeras horas de la madrugada de hoy, finalizaron las deliberaciones de la primera conferencia nacional del Movimiento Popular Cristiano, la misma que determinó la formación de un Comité Ejecutivo formado por tres personas encargadas de asumir la responsabilidad directiva de dicho partido.

Hugo Bozo Alcócer, mayor de Aviación, el Dr. Franz Ondarza, Secretario Privado de la Presidencia de la República, y Luis Zurita, máximo dirigente de la confederación nacional campesina han sido nombrados por aclamación en las elecciones realizadas ayer en la plenaria efectuada a las 18 horas.

OTRAS COMISIONES

Fueron designadas las siguientes comisiones: de Organización: Dr. Oscar Ortiz Avaroma, Dr. León Rojas, Marcos Mamani y Claudio Vargas; Económica y Financiera: Ing. Antonio Scholz, Dr. Oscar Silva, Mariano Romero y Carlos Morales; de Doctrina, Dr. Antonio Arguedas, Gastón Pacheco, Jorge Solíz y Amalia Barrientos de Roca. De Prensa, Dr. Luis Ballivián, Yerko Garafulic, Sergio Valdez (minero) y Benedicto Rodríguez.

PONENCIAS APROBADAS

Los 190 delegados asistentes a esta conferencia del MPC, aprobaron la declaración política de dicho partido. Manifiesta ella que el MPC no es un partido confesional, aunque respeta a la religión católica y también otras confesiones religiosas como expresión de libertad espiritual; el MPC se constituye en vanguardia del campesinado y de todos los sectores populares. Rechaza en su declaración política toda vinculación o contacto con Falange Socialista Boliviana, en razón de que dicho partido ha demostrado su clara posición contrarevolucionaria y fascista no reconociéndo sele ubicación dentro de la democracia cristiana. Proclama su inalterable oposición al comunismo y sus aliados. Afirma que el MPC no podrá realizar pactos ni alianzas con el MNR o PRIN en razón de que dichos partidos están integrados por fuerzas marxistas ligados a intereses antinacionales.

Ratifica su independencia en relación a los partidos de extrema derecha e izquierda, pero buscará -dice- la formación de un frente integrado por fuerzas y sectores políticos de esencia democrática y cristiana. Con relación a las Fuerzas Armadas y la Junta Militar, el MPC manifiesta que mantendrá su línea de admiración y apoyo a las FF.AA. y, con relación a la Junta, su crítica independiente, procurando la búsqueda de soluciones.

En política internacional, el MPC buscará la integración, económica y cultural, de los países latinoamericanos sobre la base del reconocimiento de su derecho irrenunciable al mar. El proyecto presentado por el Dr. Franz Ondarza fue aprobado por los delegados asistentes.

DECLARACION ECONOMICA

Otra ponencia aprobada anoche por la primera conferencia nacional del MPC se relaciona con la declaración económica y social. El documento proyectado por Oscar Ortiz Avaroma y Hugo Lara A., fue aprobado en todos sus términos.

AVISOS Y SALUTACIONES

Los avisos publicitarios y salutaciones co de los festejos del 6 de agosto deberán ser ent en nuestra oficina de Publicidad, hasta las 12 h día de hoy.

CORPORACION BOLIVIANA DE FOMENTO

ACLARACION

EL DEPARTAMENTO DE RELACIONES PU DE CBF, CUMUNICA A LA OPINION PUBLICA SEÑOR TCNL. ENRIQUE VARGAS GUZMAN, PR TE, DE LA CORPORACION BOLIVIANA DE FO ES TAMBIEN PRESIDENTE DE LA EMPRESA NAL DE ELECTRICIDAD (ENDE) POR TRATA FUNCIONES INHERENTES A LA PERSONA QU CE EL CARGO DE PRESIDENTE DE CBF, DE DO A CONVENIOS INTERNACIONALES SUSCRI LA ENTIDADES FINANCIADORAS.

LA PAZ, 2 DE AGOSTO DE

Mensaje del Santo Padre para Bolivia

Sucre, 2 PRESENCIA.- El jueves 5 de agosto Radio Loyola transmitirá el mensaje enviado a Bolivia por el Papa Paulo VI. Dicho mensaje hablado en español será difundido a Hs. 11,30 y tiene una duración de seis minutos. Los oyentes del país podrán escuchar a la emisora católica en 5995 kilociclos, onda corta 50 metros de banda.

La transmisión coincidirá con la inauguración oficial de la onda corta de Radio Loyola que celebra el 15o. aniversario de su fundación.

HOY LLEGA EL PRESIDENTE DE CAMARA JUNIOR

Hoy a Hs. 13.10, vía Braniff, arribará a La Paz el Presidente de la Cámara Junior Internacional, John Rundle, quien viene especialmente invitado para concurrir a la IX Convención Nacional de la Cámara Junior de Bolivia.

El señor Rundle, de Adelaide, Australia Meridional, fue electo ese alto cargo ejecutivo en el IX Congreso Mundial de esa organización en 1964. La Cámara Junior Internacional es una asociación dedicada a la capacitación de los jóvenes en sus círculos comerciales y en sus comunidades.

CINCO MUERTOS...

(Viene de la página 1)

Servicio Nacional de Tránsito ahora la nómina de muertos y heridos. La comisaría central formó que varios patrulleros fueron comisionados para recorrer las clínicas y hospitales en busca de datos, pero que no retornaron a sus oficinas. El accidente se produjo a horas 8;30. Damos en nota aparte la nómina de víctimas.

NOMINA...

(Viene de la página 1)

Pérez, Humberto Riberos, Luis Montevilla, Doly Castellón, Jaime Calderón, Juan Ribero, Virginia Guerra, Juan Caldeón, Benita Guisbert, Ramiro Fernández, Guido Villa Sánchez, María Archondo, Graciela Mamani, Zulema Sánchez, José Zapata, Lucila Mamani, Mario Luna, Rosa de Quispe, Luis Veintemillas, Teresa Montenegro, Cristina Vera, Alicia Quintanilla, Ricardo Aduviri, Porfirio Vera, Javier Morales, Julio Urquidi, Gustavo Paravicini, Valentina Aduviri, Ricardo Aduviri, Marcelo Miranda, Gonzalo Choque, Victoria Gueligue, Candy Gueigue, y Enrique Ausencia.

El Gral. Alfredo Ovando Candia, a falta de una mesa donde firmar el Decreto que consolida el derecho de propiedad de la tierra del campesino beneficiado con la Reforma Agraria, tuvo que servirse de la espalda de Jorge Soliz, para suscribir el importante documento. El acto tuvo lugar en Ucureña en ocasión de conmemorarse el Día del Indio.

Las armas de las FF.AA. son las de ustedes, dijo Ovandoal campesinado

EN WARIZATA, LOS PRESIDENTES DE LA JUNTA MILITAR REITERARON QUE LA JUNTA NO ACEPTARA NINGUN PACTO PARA UN CO-GOBIERNO Y QUE, LUEGO DE REORDENAR EL PAIS, CONVOCARA A ELECCIONES PARA CONSTITUCIONALIZARLO.

"Las armas de las Fuerzas Armadas son de ustedes y actuarán junto con las de ustedes, si alguien quiere quitarles las tierras o arrebatarles sus conquistas", afirmó ayer el Gral. Alfredo Ovando Candia a los campesinos de Warizata, ante una concentración de aproximadamente 5.000 personas, reunidas para celebrar el "Día del Indio" y el aniversario de la normal rural de esa localidad.

Al mismo tiempo, el Presidente de la Junta Militar, Gral. René Barrientos Ortuño, destacó: "El 3 y 4 de noviembre forman parte de la revolución del 9 de abril y por ese camino tenemos que ir. Los que se desvían tienen que irse de una u otra forma. Los que se opongan al progreso, tienen que apartarse de a buenas o de a malas".

EN EL ALTIPLANO

Los Presidentes de la Junta Militar de Gobierno cumplieron ayer intensa actividad en el altiplano boliviano. Minutos después de llegar de Cochabamba --horas 9-- se trasladaron a Warizata. A su paso por Huarina y por Achacachi, fueron objeto de cálidas recepciones y participaron de breves ceremonias en las que ellos y algunos dirigentes sindicales pronunciaron discursos.

Sin embargo, la parte central se cumplió en Warizata, donde la Escuela Normal Rural recordaba su 34 aniversario. Desde Achacachi hasta Warizata, aproximadamente tres kilómetros, los campesinos de la región habían levantado arcos de plata. Los Presidentes hicieron ese recorrido en un jepp abierto y, en el trayecto, la gente les arrojaba mixtura, serpentinas y flores.

WARIZATA

En el patio del núcleo escolar de Warizata, se habían reunido aproximadamente 5.000 campesinos y gran cantidad de estudiantes. Había varios conjuntos folklóricos y --más que en la concentración de Ucureña-- la gente daba vivas a Bolivia, a la Junta Militar y a los generales Barrientos y Ovando.

Colaborado por un intérprete, el Gral. Barrientos Ortuño pronunció extenso discurso. "El indio es grandioso en su pasado de misterio, en la grandeza de su lucha frente a la naturaleza --dijo--, y, si queremos ser orgullosos de nuestra Patria, hay que serlo también del indio, porque es el espíritu de Bolivia. Para liberar nuestra Patria --añadió-- primero hay que liberar, definitivamente, al indio".

PAZ Y LA REFORMA AGRARIA

Más adelante, se refirió al proceso de la reforma agraria, de la cual dijo que quienes la suscribieron en Ucureña "no tienen que vanagloriarse como autores de esa conquista, de la que después se aprovecharon para someter a los campesinos". Explicó los alcances del nuevo Decreto aprobado por la Junta, consolidando los derechos del campesinado sobre la tierra que poseen.

Se refirió a Paz Estenssoro y anotó: "En el camino de la reforma agraria, nosotros le dimos respaldo y fuerza a Paz Estenssoro y a todos sus hombres que, inicialmente, estuvieron en el cauce de la revolución. Pero ellos se retiraron de ese camino, dividieron y enfrentaron a los campesinos mediante caciques, implantaron el feudalismo político".

Destacó que, por haberse alejado de ese camino, Paz, Lechín y los que los siguen, "han ido al cementerio político y no resucitarán nunca más. Los muertos --añadió-- pueden hacer pactos, pero los militares nos reímos en los fantasmas".

NO PACTOS

Explicó a los campesinos los alcances y las razones de las medidas de rehabilitación de la minería aplicadas por la Junta. Dijo que, de no haberse producido los malos manejos que dejaron en la ruina la economía nacional, las FF.AA. hubieran seguido en sus cuarteles pero que, "debido a esa situación, tuvimos que tomar el Poder. Hemos asumido esa responsabilidad -afirmó enfáticamente- que no podemos compartir con nadie. Somos conscientes de esa nuestra responsabilidad y no la vamos a compartir".

LA GRAN MAYORIA

"El campesinado --puntualizó más adelante-- es la gran mayoría de Bolivia. Deseamos que ustedes se organicen bien, que contribuyan a la formación de los poderes públicos, para que actúen en interés de las grandes mayorías. Ustedes saben que la Junta Militar es el gobierno de ustedes, por eso dicta leyes como ésta (se refería al último decreto de la Junta) que representa afinidad de pensamiento. Ahora, oriéntense bien, no presten oídos al MNR, que es un cadáver que no resucitará más porque nosotros no lo vamos a permitir".

OVANDO CANDIA

El Gral. Ovando Candia habló a continuación. "Ahora que estoy entre los campesinos --comenzó-- quiero decirles que pondré todo mi esfuerzo, mi sacrificio y mi vida, al servicio de la gran tarea de dignificar al indio boliviano. Rindo mi homenaje al indio, porque Bolivia es una nación india y, de eso, debemos estar orgullosos. Ellos crearon grandes civilizaciones -siguió- dejando muestras de su cultura. Crearon un imperio cuatro veces más grande que Bolivia, con leyes sabias. Había pan y trabajo. Contribuyeron a que Bolivia sea independiente y, ahora, ha llegado la hora de romper las cadenas y decir que el indio sea libre".

"JANIHUA"

Más adelante apuntó: "Mucha gente viene a decirles que la Junta es reaccionaria y gamonalista y eso no es así. No es cierto, no, no, "janihua", "janihua" --dijo, elevando la voz y con el puño derecho en alto-- la Junta es, esencialmente, campesina. Deben estar orgullosos de tener un Gobierno campesino, un Gobierno que quiere un campesino con trabajo, hospitales, caminos, mercado para sus productos y que viva en paz".

Se refirió al último decreto de la Junta Militar, enfatizando: "Recién ahora podemos decir que la tierra es para quien la trabaja. La ley de Reforma Agraria, si bien era buena, era incompleta. Compañeros, vayan tranquilos a sus casas. Estamos para defenderlos. Las armas de las Fuerzas Armadas son de ustedes y actuarán junto con las de ustedes, si alguien quiere quitarles las tierras o arrebatarles sus conquistas. El uniforme militar y el "Ituchu" campesino que llevo --concluyó-- lograrán la grandeza de la Patria".

CONDOR DE LOS ANDES

En la oportunidad, los Presidentes condecoraron al estandarte del Núcleo Escolar de Warizata con el Cóndor de los Andes, en el grado de Caballero. Ese Núcleo cumplió 34 años. Fue fundado en 1931, el 2 de agosto. Warizata quiere decir "Casa de todos", en idioma aymara. Los méritos de esa normal fueron ponderados por el Ministro de Asuntos Campesinos, Tcnl. Bernal Escalante, pidiendo a estudiantes y maestros sigan trabajando en procurado de lograr la superación de Bolivia.

"PARA DEFENDER BOLIVIA IREMOS, SI ES NECESARIO, A LA GUERRA CIVIL"

Puntualizó el Gral. Barrientos Ortuño, al ofrecer garantías y facilidades para que se aclare la muerte de César Lora y al reiterar que la anunciada amnistía política no significa un paso atrás en la determinación de la Junta de erradicar el extremismo en el país...

El Presidente de la Junta Militar, Gral. René Barrientos Ortuño, afirmó anoche que el Gobierno está dispuesto a reordenar el país, para constitucionalizarlo y que en ese afán, no permitirá brotes de desorden ni de anarquía. "Si los extremistas quieren pelea, vamos a pelear. No importa que nos maten. Si quieren guerra civil, vamos a ir a la guerra civil, para defender a Bolivia", anotó.

Vestido de civil, el Presidente Barrientos Ortuño asistió a una reunión particular de agasajo a tres oficiales egresados del Colegio Militar de Aviación. Allá el Gral. Barrientos Ortuño, conversando con algunos periodistas presentes, lamentó la muerte de César Lora y ofreció las más amplias garantías y facilidades para que, tanto los dirigentes del POR como la Prensa puedan participar en las investigaciones y se pueda aclarar la muerte de ese dirigente político.

EXTREMISMO

Al mismo tiempo de lamentar la muerte de Lora, el Presidente hizo conocer su criterio. Es posible que lo hubieran asesinado -dijo- algunos campesinos. Ellos son, por tradición enemigos del comunismo.

Hizo notar, además, que César Lora había ido por su propia voluntad, a esa región, en afán de buscar lucha pues, cuando salieron del país los otros dirigentes comunistas -Pimentel, Escóbar, etc.- a él también se le habían ofrecido todas las garantías necesarias.

Deslindó la responsabilidad que pudiera tener el Gobierno. "Yo mismo me he enterado de su muerte por la Prensa", dijo. Destacó que tenía plena seguridad de que el Gobierno no tiene ninguna responsabilidad en esa muerte, pues, si bien las FF.AA. están dispuestas a pelear por mantener el orden en el país, no utilizan, de ninguna manera, el asesinato a mansalva. Hizo notar que, teniéndolo preso, lo habrían traído a esta ciudad para juzgarlo.

Homenaje de la C. N. S. S. a las Fiestas Patrias

A Hs. 19.30 de hoy miércoles por intermedio de la Emisora del Estado, la Caja Nacional de Seguridad Social ofrecerá una audición de homenaje a las Fiestas Patrias.

El programa preparado con este motivo es el siguiente: 1.- Melopea del Himno Nacional, declamación por Oscar Vargas del Carpio. 2.- Palabras de ofrecimiento por el Cnl. Windsor López Videla, Presidente de la CNSS. 3.-Intervención del Conjunto de Cámara de la CNSS interpretando un fragmento de "Suite Aymara" de José Salmón Ballivián.- 4.- Declamación por la recitadora nacional Sra. Martha de Aguirre. 5.- Conjunto de Cámara de la Caja Nacional de Seguridad Social en otro fragmento de "Suite Aymara" de José Salmón Ballivián. 6.- Palabras por el Vicepresidente de la CNSS, Dr. Alfonso Miranda. 7.- Fin de audición con la actuación especial del Conjunto "Voces de Tierra Adentro".

FIESTAS PATRIAS

El programa oficial de festejos consigna para hoy lo siguiente:

Hs. 9.- Concurso de tiro al blanco en el Club "Germán Busch"

Hs. 13.30.- Almuerzo ofrecido por el Rotary Club con asistencia de los Presidentes de la Junta Militar.

Hs. 19.- Actuación radial preparada por la CNSS mediante la Emisora del Estado.

Hs. 19.- Acto cívico en el hall de la COMIBOL.

Hs. 20.- Banquete y transmisión de la gobernación del Distrito "H" Bolivia, del Club de Leones.

NUNCIO ENTREGO EN COCHABAMBA CONDECORACIONES PONTIFICIAS

El Nuncio Apostólico de Su Santidad, Monseñor Carmine Rocco, y el Obispo Auxiliar de La Paz, Monseñor Genaro Prata, hicieron entrega de las condecoraciones con que el Papa Paulo VI distinguió a Max Franz Garre, Andrés Rojo y Federico Diez de Medina, por servicios prestados a la Iglesia Católica.

La ceremonia se efectuó (ayer) en el Paraninfo de la Universidad Mayor San Simón, en presencia de autoridades eclesiásticas, civiles y militares.

Los condecorados colaboraron en las obras de construcción del edificio del seminario ubicado a cuatro kilómetros de la ciudad, sobre el camino a Quillacollo.

Ayer continuaron llegando del interior efectivos militares que participarán en la Parada Militar el sábado 7, Día del Ejército Nacional, uno de los programas sobresalientes de Fiestas Patrias.

En la fotografía, el ministro Quiroga Terán expresa sus felicitaciones al Cnl. Prudencio, instantes después de haberle ministrado posesión en su nuevo cargo. El Cnl. Prudencio hasta ayer era Director General de la Guardia Nacional.

MINISTERIO DE HACIENDA
COMUNICADO

Con referencia a la importante extensión informativa registrada en "El Diario" el día Domingo 1o. del corriente, sobre las declaraciones formuladas en Cochabamba por el ex-Director de la Renta Interna de esa capital, señor Alfredo Buchón, acusando sustracción de documentos públicos del expediente organizado por la Sucesión Pacífica Ready, el señor Ministro de Hacienda ha ordenado a la Dirección General de la Renta mediante nota oficial cursada el día de ayer, la organización inmediata de sumario informativo que será elevado a la categoría de proceso, contra los que resultaren autores, cómplices o encubridores de ese delito, para pasarlos ante la Justicia ordinaria dentro de los términos previstos por Ley.

El Despacho de Hacienda comparte con el Decano de la prensa nacional y la opinión pública, el ajustado resumen de fundamentos con que el Editorial de esta fecha enjuicia el grave problema, y hace saber que ninguna consideración será tomada en cuenta para disminuir alterar o dejar de hacer, todo aquello que significe directamente el justo castigo a los culpables.

El Ministerio de Hacienda se halla empeñado en el desarrollo de la dignificación de la función pública, y agradecerá cualquier información responsable que haga posible el conocimiento pleno y verdadero de las faltas o delitos cometidos por cualquier funcionario de esta dependencia.

Con los resultados del proceso organizado por la Dirección de la Renta en instancia administrativa, se proporcionará a la prensa y opinión nacional el resumen de las actuaciones, con más los nombres y partes del delito cometido por cada uno, para escarmentar a los que aún creen que la función pública puede servirles para el lograr de sus desviaciones personales.

La Paz, 3 de agosto de 1965.

DEPARTAMENTO DE RELACIONES PUBLICAS

Fdo.- Alberto Letellier
Jefe del Dpto. de Relaciones Públicas.

Opinan los lectores.-

Empleados públicos y Desfile cívico del 6

Señor Director:

Me tomo la libertad de dirigirle la presente para comentar la crónica aparecida en su ilustrado diario de fecha 29 del presente, referente a las quejas que Ud. ha recibido de los empleados públicos, por la presión que, según ellos, son sometidos por el Gobierno para asistir al desfile cívico del 6 de Agosto.

Los actuales empleados públicos, que en un 90% son los mismos que sirvieron durante los 12 años al régimen nefasto del M.N.R. y que en ese tiempo nunca reclamaron ni protestaron por las humillaciones y vejámenes a que fueron sometidos por Víctor Paz Estenssoro por los desfiles obligatorios de índole política, y no cívicos a los que fueron obligados a asistir. Ellos mismos vienen a protestar porque se les pide asistir, como bolivianos, a las celebraciones de un aniversario más de la fundación de la República. Entiendo que todos los bolivianos y más siendo empleados públicos, tenemos la obligación de asistir a dichas celebraciones cívicas, que se debe considerar un honor hacerlo y no una humillación.

Talvez, lo que más les indigna es que se presenten con camisa blanca, porque creo que ya han perdido la costumbre de usarla.

Tienen razón dichos señores empleados en no querer dar sus nombres, porque seguramente son los mismos que antes rendían pleitesía al tirano Víctor Paz Estenssoro.

Un lector de PRESENCIA.

METODO DE CALIGRAFIA
LAHM
EN TODAS LAS LIBRERIAS

MAÑANA...
BIBLIOMANIA GIGANTE
Millonarios premios de
PRESENCIA
Y
SIDEC OVERSEAS

Primer premio:	1.000.- pesos bolivianos
Segundo premio:	600.- " "
Tercer premio:	400.- " "
Cuarto premio:	Un canastón SIDEC OVERSEAS
Quinto premio:	200.- pesos bolivianos
Sexto premio:	Un canastón SIDEC OVERSEAS
Septimo premio:	100.- pesos bolivianos

PUBLICIDAD

DECLARACION DEL P.R.A.

En el vacío político presente, las publicaciones, los comentarios de radio y las murmuraciones, adquieren proporciones sin relación ni medida con los hechos que les dan origen. Eso está ocurriendo con la posición del PARTIDO REVOLUCIONARIO AUTENTICO (P.R.A.), respecto de la Junta Militar de Gobierno. Poner las cosas en su lugar es el objetivo de esta Declaración.

EL P.R.A Y LA UNIDAD DE LAS FF.AA.

Entre los comentarios mal intencionados que se han publicado acerca de la actitud del PRA, se ha dicho que nuestro Partido apoya a uno de los Presidentes de la Junta en perjuicio del otro. Nada es más falso.

El PRA no necesita -y nunca lo ha hecho- rendir especial pleitesía o alabar sin descanso a las FF.AA. Ese papel de áulicos se lo dejamos a otros. Lo que sí, sostiene el PRA, es que en un país en pleno proceso de formación como es el nuestro, con una geografía física que tiende a su disgregación; con una población heterogénea y una economía atrasada, no es de extrañar que la mayoría de las instituciones -órganos de una sociedad civilizada- sean embrionarias. Sólo la Iglesia y las FF.AA. constituyen una excepción relativa.

Por consiguiente, creemos que está en el interés del país que las FF.AA. se mantengan unidas, ya que en cualquier conflicto interno particularmente de origen político, puede anular el papel que deben desempeñar para la conservación y el progreso de la República.

No podemos contradecir esa convicción profunda, alineándonos del lado de uno u otro de los Presidentes o de cualquier otro Jefe u Oficial, en busca de éxitos políticos transitorios.

POSICION DEL P.R.A. RESPECTO A LA JUNTA MILITAR

La posición del PRA respecto de la Junta Militar de Gobierno es de simple expectación. Esa actitud es válida, fundamentalmente, con relación a los grandes problemas que preocupan al país, más bien que a los intereses inmediatos del Partido.

MOTIVOS DE DIVERGENCIA DESDE EL PUNTO DE VISTA DEL INTERES PARTIDARIO.

DESPIDO EN LAS MINAS.-

Por interés partidario, tendríamos razones para oponernos a la Junta Militar. Varios dirigentes sindicales que militan en el PRA, han sido echados de sus trabajos en Moro cocala, Japo, Huanuni, Colquiri y otros distritos. Inútiles han sido las gestiones para reponerlos en sus modestos empleos. Todos los personeros del Gobierno -los Generales Barrientos, Ovando y el Presidente de la Comibol- reconocieron que teníamos razón, ya que la conveniencia del país debiera determinar que se mantenga en su trabajo a dirigentes que, sin olvidar la apropiada y enérgica defensa de los intereses de sus compañeros, demostraron, en largos años de lucha contra la demagogia y el extremismo, su sentido de responsabilidad y su patriotismo.

Al parecer, más que los altos funcionarios citados, han podido los "Interventores Militares" que, innecesariamente, han sido nombrados en las minas, como señores de horca y cuchillo y árbitros absolutos en lo relativo a quién debe seguir trabajando y quién debe ser echado a la desocupación y la miseria. Su pretensión de imponer a los trabajadores la elección de dirigentes de su preferencia, ha ocasionado la protesta y la abstención de los obreros, con perjuicio para el proceso de rehabilitación, por falta de coordinación obrero-patronal.

La consecuencia de estos errores, bien puede ser el fracaso de las finalidades que la Junta Militar persigue.

PERSECUCIONES

Dirigentes sindicales del PRA han sido apresados por el DIC con los pretextos más pueriles. Roberto Daza fue exilado al Paraguay. Heriberto Donaldson, dirigente de Morococala, fue también perseguido. Jorge Pabón Viscarra y Gerónimo Quispe en La Paz, Felipe Trigo en Cochabamba y el propio Secretario Ejecutivo del Partido, José Luis Jofré, fueron detenidos o molestados sin justificación alguna.

Parece que existe desconcierto en las actitudes represivas de la Junta. Algunos funcionarios se muestran propensos a servir los intereses o los odios del partido al que pertenecen, creando dificultades al Gobierno que los ha nombrado.

MOTIVOS DE COINCIDENCIA DESDE EL PUNTO DE VISTA DE LOS GRANDES PROBLEMAS NACIONALES.

Una de las tareas de los partidos políticos es orientar a la ciudadanía oportunamente, explicando su conformidad o su desacuerdo con las medidas del Gobierno, vale decir, apoyándolo o colocándose en la oposición. Pero hay circunstancias -como las que ahora vive Bolivia- en las que no se puede aplicar a rajatabla ese concepto.

LA NORMALIDAD CONSTITUCIONAL Y LA JUNTA MILITAR

Normalmente los gobiernos se constituyen para un período fijo, por elecciones, buenas o malas. Responden a un determinado criterio político, en los hechos más que en las palabras. Sirven intereses específicos, justos o injustos, todo lo cual es fácil discriminar y establecer. Entonces no hay justificativo para el silencio.

Nada de eso ocurre con la Junta Militar, que es el producto transitorio de un hecho de fuerza y no de una elección. Su duración es todavía indeterminada, según propias y reiteradas declaraciones, no responde a ninguna orientación ni interés político. Su indiferencia por todos los partidos del país es evidente.

Además de esas circunstancias de orden general que mantienen al PRA -lo mismo que a otros partidos- en actitud de espectadores, existen razones propias que justifican nuestra conducta.

COINCIDENCIA SIN OBLIGACIONES.-

Con la intención, deliberada o no, de perjudicar al PRA, se ha mencionado por otros, la similitud entre algunas de nuestras campañas políticas y las declaraciones o los actos de la Junta Militar.

Aceptamos que existe esa similitud, pero ella no crea para el Partido otra obligación que la de no oponerse a la Junta por sistema. No queremos antagonizar la ejecución de propósitos que siempre hemos sostenido, sólo porque las FF.AA. intentan llevarlos a la práctica en lugar nuestro.

Demostraremos en seguida, que esas similitudes -en algunos casos identidades- no son el resultado de un acuerdo actual entre la Junta Militar y el PRA, sino más bien la consecuencia de la aplicación por la Junta, de análisis económicos y políticos, que publicamos en el curso de nuestra lucha contra el envilecimiento y la traición de los propósitos de Abril de 1952.

PAPEL DE BUSCH Y VILLARROEL EN EL PROCESO DE LA REVOLUCION NACIONAL

Contradiciendo la pretensión de Paz Estenssoro de adueñarse de ese importante acontecimiento histórico, hace más de cinco años dijimos que:

"..., el proceso de la Revolución Nacional comenzó con el Gobierno de Busch, alrededor de 1938 y fue continuado por el Gobierno de Villarroel, entre fines de diciembre de 1943 y julio de 1946".

La Junta Militar está devolviendo a estos dos grandes patriotas su lugar en la historia de la liberación de nuestro pueblo.

MINERIA NACIONALIZADA

Desentrañando el origen profundo del fracaso de la COMIBOL, analizamos el funcionamiento de las autarquías en el proceso de la Revolución, con las siguientes palabras:

"..., las autarquías que la Revolución ha creado no fueron nunca verdaderamente autónomas... resultaron una simple dependencia administrativa de aquellos Ministerios entregados a la desorientación ideológica, la demagogia y la irresponsabilidad.... la Corporación Minera de Bolivia constituye el ejemplo típico de semejante estado de cosas..... los barones del estaño fueron sustituídos, con igual o mayor influencia en la vida pública, por los burócratas sindicales que convirtieron la industria, en una maquinaria política para el uso y aprovechamiento exclusivo de sus intereses".

Ya en aquella época, explicamos la razón de ser de la industria minera:

"..., toda empresa minera, y con mayor razón la COMIBOL, es una maquinaria destinada a convertir la moneda boliviana en dólares u otro signo monetario con poder adquisitivo más o menos universal... lo menos que debemos obtener es que esos dólares no cuesten más que los dólares que se pueden conseguir de cualquier otra manera..... si por cada dólar que produce la COMIBOL tenemos que pagar un dólar cuarenta centavos, la diferencia debe ser cubierta por el pueblo de Bolivia".

El año 1961, en la "ACUSACION A PAZ ESTENSSORO", resumimos, desde el exilio, nuestro criterio de la siguiente manera:

"La quiebra de la minería nacionalizada es la mayor de las responsabilidades del Libertador Económico .... esta industria estatal ha sido manejada para producir popularidad en vez de minerales".

Las citas anteriores no sólo muestran la coincidencia entre el criterio del PRA y la acción de la Junta, sino que mantienen su validez por encima y más allá de los cargos que están de moda contra la COMIBOL. Además pueden aplicarse al actual proceso de rehabilitación con algunos agregados.

LAS REALIDADES DE LA REHABILITACION

COMIBOL Y POLITICA

La Junta Militar ha iniciado la rehabilitación de la minería nacionalizada, repitiendo, al parecer, el error fundamental de identificar al grupo gobernante, constituído ahora por las FF.AA., con el Estado y, en consecuencia, manteniendo la falta de autonomía y haciendo confusa la división de funciones y responsabilidades entre la COMIBOL y el Gobierno. La selección del personal no parece responder tanto a un concepto técnico, económico o administrativo, propio de una Corporación, cuanto a finalidades políticas extrañas a la misma. Tampoco parece entenderse que la culpabilidad por su bancarrota, no debe recaer en los trabajadores, que ahora se hallan sujetos a un programa de rebaja de salarios, despidos y errores en la liquidación de sus beneficios sociales, mientras se producen aumentos en favor de otros sectores. Finalmente, las promesas oficiales pueden pecar de la calidad ilusoria que fue la característica de los que manejaron la COMIBOL en el régimen anterior.

No es creíble que pueda rehabilitarse la minería nacionalizada e imponer al mismo tiempo, una determinada militancia política a los trabajadores. La COMIBOL, fluctuando entre su conveniencia de empresa económica y las influencias políticas que recibe, no sabe ni puede resolver estos problemas por sí misma. Hace falta una norma categórica y sostenida por parte del Gobierno.

REHABILITACION Y MISERIA

El énfasis del Decreto de Rehabilitación y de la actitud de la COMIBOL, recae esencialmente en lograr la disminución del costo de la mano de obra. Parece olvidarse que, además de ese ítem, hay otros en los gastos de explotación (materiales por ejemplo) sin considerar los de realización, que son muy elevados.

La rehabilitación de la minería nacionalizada no debe intentarse exclusivamente por la vía del desempleo o la reducción de salarios, sino también disminuyendo y racionalizando otros renglones, en moneda nacional y extranjera, de los gastos de explotación y comercialización. Asímismo, resulta evidente que no puede atribuirse a los obreros la responsabilidad por la quiebra de COMIBOL.

En consecuencia, no es equitativa ni práctica la rebaja de salarios como medida principal -sino exclusiva- de la rehabilitación. Disminuir salarios significa disminuir rendimiento a causa del bajo nivel de vida de los mineros. El aumento de producción que se ha anunciado últimamente en Catavi y Siglo XX no es, todavía, una consecuencia de las medidas de rehabilitación, sino del sistema de "block caving" que se utiliza en ese distrito a diferencia de otros. En Huanuni y otras empresas, la producción ha disminuído.

A lo anterior se agrega, en perjuicio de los obreros, el sistema de liquidación de los beneficios sociales, que está aplicando la COMIBOL, en contradicción con el Decreto de Rehabilitación. Según esa disposición legal, todos los obreros tienen derecho a sus beneficios sociales, calculados sobre la base del promedio percibido en los tres meses anteriores al 31 de mayo. Como se dispuso una liquidación general con la recontratación consiguiente, debe entenderse que esa forma de liquidación es igualmente válida para los que se retiraron en aquel tiempo, como para aquellos que dejaron sus beneficios en poder de la Empresa por haber sido recontratados.

En la práctica, está ocurriendo que los beneficios sociales se liquidan sobre la base del promedio de los tres meses anteriores a la fecha del retiro efectivo. Esto significa, en muchos casos, una reducción de dos tercios del total de beneficios sociales que corresponda al obrero de acuerdo al Decreto.

Así, la COMIBOL, está faltando a una promesa formulada por la Junta Militar. ¿Cómo puede esperarse la colaboración de los trabajadores mediante tales procedimientos?

ILUSIONES O REALIDADES

Para alentar en el pueblo la esperanza de una pronta recuperación, la COMIBOL se ha referido a utilidades que serían distribuídas en breve entre su personal. Se ha dicho que el 25% de las ganancias de COMIBOL y el 25% de las utilidades de cada Empresa, será destinado a ese objeto.

Sabemos que las pérdidas anuales de esa institución han fluctuado entre 6 y 11 millones de dólares, incluyendo 1964. ¿Cómo es posible pensar en utilidades, en menos de un año, cuando hay que suprimir, en primer término, ese considerable déficit?

La situación por Empresas no es diferente. Con excepción del Grupo IV, las demás minas de la COMIBOL pierden dinero. Es obvio que la rehabilitación deberá suprimir primero esos déficits antes de lograr utilidades. ¿Cuánto tiempo tendrán que esperar los trabajadores para recibir algo de estas ganancias?

Juzgamos que sería mejor para la Junta Militar y para el país, que se plantearan y expusieran los problemas de la minería nacionalizada con más realismo y fundamento.

FUNDICION DE ESTAÑO

En un libro escrito hace diez años sobre la política económica de la Revolución, el Jefe del PRA, Dr. Wálter Guevara Arze, demostró que sobre una producción calculada de 33 mil toneladas métricas de estaño fino por año, o sea 100 mil toneladas netas de concentrados con ley promedio del 33%, podría obtenerse un ahorro anual de aproximadamente 8 millones de dólares, por concepto de gastos de realización, con la instalación de una fundición de estaño en el país, además de completar el ciclo de la producción nacional y el sistema de abastecimiento del continente.

La Junta Militar ha dado nueva actualidad a ese problema vital, pero aún falta convertir en realidad efectiva esa aspiración.

REFORMA AGRARIA

Durante el Gobierno de Villarroel, en la Convención de 1944, el Jefe del Partido presentó, como proyecto de reforma constitucional, el primer texto orgánico de Reforma Agraria. A partir de entonces el PRA ha mantenido una preocupación constante por los problemas de los campesinos, ayudándolos en la atención de sus necesidades, en la obtención y consolidación de sus conquistas económicas, sociales y de educación, así como defendiendo el derecho que tienen para expresar sus opiniones políticas, sin la tuición de caciques, maestros o jefes máximos.

Las promesas de la Junta Militar coinciden con esa nuestra orientación, pero los procedimientos heredados para controlar políticamente a los campesinos y para disminuirlos, por consiguiente, en su calidad de ciudadanos libres, no han desaparecido del todo. El progreso democrático de este país depende, en gran proporción, de que los campesinos cobren conciencia de que no son ciudadanos de segunda clase, manejables como ganado. La contribución de las FF.AA. puede tener un valor apreciable al respecto y sería penoso que no se comprendiera así por razones puramente circunstanciales.

FEUDOS ECONOMICOS Y POLITICOS.-

En la "EXPOSICION DE MOTIVOS Y DECLARACION DE PRINCIPIOS DEL PRA" (año 1960), dijimos que -relacionando la nacionalización de minas con la explotación estatal del petróleo y la administración fiscal de casi todos los ferrocarriles- se había convertido al Estado en el más grande productor y exportador del país, con un control próximo al 80% de la totalidad de sus actividades económicas. En seguida señalando la presencia y el riesgo de los feudos económicos en los siguientes términos:

"Todo este inmenso mecanismo económico se mueve mediante las instrucciones autárquicas respectivas..... lo que eso significa como influencia personal o de grupo, como riesgo de enriquecimiento ilícito y desviación de las finalidades revolucionarias, se ha demostrado con exceso".

En el mismo documento, señalamos la existencia de feudos políticos haciendo notar que el poder del Gobierno se había subdividido y cuarteado en feudos sindicales o regionales.

La Junta Militar ha dictado disposiciones y ha puesto en práctica medidas administrativas, tendientes a modificar esa situación. Sin embargo, en el campo se mantiene el caciquismo.

SINDICALISMO Y POLITICA

En este aspecto, la lucha del PRA fue ennoblecida por el sacrificio de sus militantes. Nos opusimos tenazmente a que el sindicalismo fuera puesto al servicio de menguados intereses políticos y personales. Preveímos que tal sistema, además de producir la quiebra económica del país, llevaría a los obreros a una derrota segura de grandes proporciones. Refiriéndonos a casos concretos, agregamos que:

"..., el verbalismo revolucionario y la influencia de fuerzas extrañas continuaron manejando la COB con la aprobación de Lechín, que necesitaba del apoyo de esos dirigentes extremistas, y con la tolerencia de Paz Estenssoro, que a su vez necesitaba del apoyo de Lechín".

En seguida, describimos en detalle el mecanismo de la utilización política del sindicalismo, que alcanzó su influencia sobre las masas actuando desde arriba y no desde abajo. En consecuencia, más que realidad con fuerza y existencia propia, fue siempre un mecanismo artificial de predominio, comparable a una criatura de la Revolución fuertemente prendida a las ubres de ésta. Dijimos que tal sistema producía una popularidad a cualquier precio. Por último, señalamos la burocratización y el enriquecimiento de unos cuantos que, en nombre de los obreros, organizaron dentro el Gobierno, grupos más o menos autónomos que servían como herramientas para asegurar su predominio en la marcha de la revolución.

Muchos militantes del PRA y dirigentes sindicales como Celestino Gutiérrez, Eduardo Droguet y Toribio Sejas en Huanuni, Julio Ortega en Morococala, Valentín Peña en Oruro, y centenares de campesinos en el Valle de Cochabamba, ofrendaron sus vidas para lograr la rectificación que ahora intenta poner en práctica la Junta Militar.

Nada justifica, sin embargo, el que los decretos de reorganización sindical contradigan la Constitución, la Ley General del Trabajo, los Convenios Internacionales y principios universalmente reconocidos que consagran la libertad de organización de los trabajadores. Esos decretos deben modificarse o sus resultados serán contraproducentes.

RELACIONES CON CHILE

En reiteradas ocasiones el Partido, refiriéndose al rompimiento de relaciones con Chile, manifestó que esa decisión había sido un error, pero que sería otro error, más grave aún, el reiniciar esas relaciones en las presentes circunstancias. El mismo criterio fue expuesto, con fundamentación detallada, por el Jefe del PRA al actual Canciller de la República, Cnl. Zenteno.

En efecto, podemos mantener indefinidamente esa situación hasta que el país vecino muestre su propósito de encontrar un arreglo efectivo a nuestra mediterraneidad, porque lo que nos interesa de las relaciones con Chile, es el mantenimiento del Libre Tránsito, que se encuentra garantizado por el Tratado de 1904 y por el interés económico y la conveniencia política, jurídica y diplomática del usurpador. Por último, el Libre Tránsito cuenta con la garantía de la "Convención sobre la Alta Mar" suscrita en Ginebra en 1958.

En contraste con ese punto de vista, otros partidos y dirigentes políticos, la prensa y algunas instituciones, se mostraron partidarios de una inmediata reanudación de relaciones. Olvidaron ellos que Bolivia debe partir del principio definitivo de que nuestra mediterraneidad no es un problema bilateral, que interesa exclusivamente a Bolivia y Chile y que sólo puede ser resuelto por ellos -que es la tesis chilena- sino más bien continental. Por esta causa, la suspensión indefinida de nuestras relaciones puede servir para recordar a los otros pueblos de América, no sólo la existencia de este problema, sino su interés para resolverlo.

Afortunadamente, la Junta Militar de Gobierno, se ha despreocupado del asunto coincidiendo, de esa manera, con el criterio del PRA.

COINCIDENCIA

La relación de esos siete importantes aspectos de la vida nacional, en los que han coincidido los actos de la Junta Militar con las orientaciones del PRA, no convalida los métodos ni hace olvidar los errores, pero comprendemos que se requiere algún tiempo para que la acción de la Junta pueda dar sus frutos y en esa comprensión se funda nuestra actitud de expectación.

LA SEGUNDA REPUBLICA

SUSTITUTO DE LA REVOLUCION NACIONAL?

En lo que va del 4 de noviembre a nuestros días, el régimen militar -al igual que todo el país- está gastando el capital de los errores, las frustraciones y la deshonestidad del gobierno pasado. Se trata de un capital negativo, pero que tiene valor político. El apoyo, la aceptación o la expectación de los ciudadanos, factores todos favorables, son más bien resultado de la reacción, el cansancio y la protesta generales contra la situación anterior. Constituyen un factor de estabilidad, una garantía de paz pública, una especie de préstamo de tiempo. Pero hace falta formular un concepto orgánico y positivo, una orientación sistemática para resolver los problemas del país a largo plazo.

La comprensión de esa sencilla verdad, en conflicto con la violenta campaña que se ha desatado contra la Revolución Nacional -como orientación ideológica y no sólo contra los responsables de su frustración- parece haber colocado a la Junta Militar, en la necesidad de encontrarle un sustituto. Quizá pueda atribuirse a esa circunstancia la proposición de la Segunda República.

SEGUNDA REPUBLICA Y REFORMA MORAL .-

Originalmente se atribuyó a la Segunda República la finalidad de intentar una Reforma Moral en el país. Si se recuerda que Paz Estenssoro utilizó el envilecimiento de propios y extraños, como su principal instrumento de gobierno, no cabe duda que hay un ancho campo para poner en práctica una reforma moral colectiva, por acción del Estado. Pero la función principal de éste, no ha sido y no puede ser la Reforma Moral. Todas las veces en que se ha incurrido en ese error, el Estado ha caído en las más graves abarraciones contra la libertad. Basta recordar la Inquisición en España y la Dictadura de Gaspar Rodríguez De Francia en el Paraguay o el Gobierno de Cronwell en Inglaterra. El fracaso del brillante y honesto Dictador Linares, entre nosotros, es atribuible a esa misma causa..

SEGUNDA REPUBLICA Y DESARROLLO ECONOMICO.-

Ultimamente, el énfasis de la Segunda República se ha desplazado hacia el Desarrollo Económico, cuya importancia es indudable, aunque su aplicación no requiere el cambio de numeración de nuestra República, ni el abandono de la orientación orgánica y sistemática de la Revolución Nacional.

El desarrollo económico se puede poner en práctica tanto en los Imperios y sus Colonias, como en las República y las Monarquías. Lo que sí, de importante es el criterio que lo orienta, el interés privado o colectivo que le da impulso, el beneficio parcial una minoría o para la mayoría, la defensa o la enajenación de la soberanía, que trae como consecuencia. En otras palabras, el Desarrollo Económico, no es una ideología sino una técnica, que puede utilizarse por cualquiera y al servicio de cualquier concepto político previo. No basta para dar contenido a la Segunda República.

SEGUNDA REPUBLICA Y CONSTITUCIONALIZACION

El país tiene derecho a saber con oportunidad, la duración probable del régimen militar y lo que se proyecta para después del mismo porque esos son elementos de juicio que deben tenerse en cuenta para juzgar el propósito de sustituir la Revolución Nacional por la Segunda República.

El PRA cree que, si el Gobierno Militar es transitorio, más bien que indefinido, no hay ninguna necesidad de cambiarle la numeración a nuestra República y basta con la ejecución de algunas realizaciones concretas para justificar la presencia militar en el ejercicio del poder público, y asegurar el reconocimiento histórico.

REALIZACIONES QUE PROPONE EL PRA A LA JUNTA DE GOBIERNO

MINERIA

Entre las realizaciones posibles para un gobierno transitorio, la más importante es, sin ninguna duda, la rehabilitación efectiva de la minería nacionalizada y el fomento de la minería mediana y pequeña. Si se logra eso, las FF.AA habrán devuelto al país la columna vertebral económica que fue quebrada por la frustración anterior.

FUNDICION DE ESTAÑO

No es probable que este importante problema sea resuelto en breve plazo, pero parece posible poner las bases para su solución. Debe informarse al país del estado de las negociaciones con William Harvey, Capper Pass y Wachang, que fueron iniciadas anteriormente.

Por otra parte, es bien sabido que, con el argumento de que hay en el mundo más capacidad de fundición que de producción, los países y las empresas que ganan dinero al fundir nuestros minerales seguirán haciendo todo lo posible para evitar que se instale aquí una fundición con capacidad para tratar toda nuestra producción actual y futura. Partiendo de esa realidad, debe recurrirse a cualquier otra fuente para lograr este proyecto, sin excluir a los países socialistas. No necesitamos para ello ni siquiera establecer relaciones diplomáticas y basta con mantener celosamente nuestra independencia ideológica y política.

Finalmente, el país debe ser informado de la capacidad técnica real de las fundiciones existentes en Bolivia, para producir estaño fundido del grado que se exige en el mercado internacional, y de las posibilidades de su ampliación.

REGIMEN ELECTORAL

La Ley Saavedra y el Estatuto Electoral del MNR han probado en la práctica sus deficiencias y sus errores. El proyecto aprobado por la Junta Militar no es más que una repetición esquemática de las dos leyes citadas, muchos de cuyos defectos mantiene o empeora.

Hay que partir del principio de que no se trata de aprobar una ley única sino todo un régimen legal y administrativo, que requiere tres clases de disposiciones distintas.

La primera debe regular el funcionamiento de los Registros Electorales, la segunda debe contener el Estatuto de los Partidos Políticos y la tercera, debe ocuparse del proceso electoral propiamente dicho.

Las FF.AA. tienen una privilegiada situación para dotar al país, con tiempo y de una vez por todas, de un apropiado y definitivo régimen electoral. Si esa tarea se emprende por un gobierno de partido, resulta humano y comprensible que los intereses políticos influyan para distorsionar o suprimir regulaciones indispensables. Hay que suponer que las FF.AA. no tienen esa desventaja. Con sólo lograr este propósito, la Junta Militar pasaría a la Historia, levantando un monumento a su prestigio, como ocurrió en la Argentina con la Ley Sáenz Peña.

CONSTITUCIONALIZACION

La otra gran tarea que corresponde a las FF.AA., es lla-

mar a elecciones verdade- te limpias en la intención práctica, y entregar el Go- sin subterfugios, a los sulten elegidos por la popular.

EL PRA ABANDERAD LA REVOLUCION N NAL

ESTAMOS CON LA REVOLUCION NACIONAL

Los matices sutiles no característica de la Polí posiciones se asumen en cala, atropellando los de corriendo los riesgos. La ha sido y sigue siendo bie estamos con la Revolución nal y nos proponemos con ella desde el llano bierno.

No es una posición fác tar esa bandera cuando sada desde la prensa y cheras de la derecha; su el desprestigio y la fru por obra de quienes la t ron y envilecieron -que mantienen en el silencio cen de autoridad para sus fueros- cuando la op blica olvida sus benefic tras recuerda los male hicieron en su nombre la confusión colectiva no la esencia, la validez ni lidad de su contenido, o que falta por realizar de posiciones fundamentale una posición fácil, pero ca justa, la única con pr histórica.

LO QUE ES Y LO QU LA REVOLUCION NACIO

Para entender esta v necesario distinguir in mente lo que es la Revol cional, de lo que fue el M to Nacionalista Revoluci primera es concepción t y proceso irreversible, do, instrumento fallido dir una cosa con la otr no confundir la música no Paceño con la ejecuc banda de aldea, que eq notas destruye la marci al Himno el aire de este caso, la banda de resultado el MNR. La gue siendo buena.

Para comprender lo Revolución Nacional -a de cualquier partido p indispensable examina desde dos niveles dife primero en escala m perspectiva teórica q y sistematiza el acont pueblos contemporáne gundo en su aplicación niendo en cuenta las c cas de cualquier país lar.

LA REVOLUCION NAL COMO FENOM TEMPORANEO DE UNIVERSAL

En este nivel, la Rev cional -producto de m po- es un fenómeno e diversos matices que do, y sigue cambian rama social, político del mundo entero.

La economía mundi desarrollado con rit en todas partes. Uno canzaron las etapas del capitalismo, mie se matuvieron por si la economía feudal nitaria. No es este detallar las causas d rrollo desigual. Bas el colonialismo fue consecuencias. Aún s el colonialismo, los intercambio comerc función económica países industrializa ras sus manufactur blos subdesarrollados pran baratas sus m mas. Se trabaja más más y se gana menos

La consiguiente para los pueblos subdesarrollados, e la explotación y af de su independencia de organización de mundial, esta divis nes prósperas de de vida, en contras nes miserables, su ignorancia, yace en revolución de nuestr

Cuando los países situación -que const mayoría de la pobla comienzan a com realidades, surge movimiento de reb y no simplemente grupo, porque los economía semicolo a todos, desde la guesía nacional que sarrollarse, hasta día, los obreros nos, que perciben rios de hambre, o servidumbre sin es es el caso en que alianza de clases m mún, en contradicci clusiones de cualq revolucionaria, apl camente.

Es en atención a des que es posibl la diferencia que lucha revolucionar tartado de las m quella de los pueb llados. Cuando los colonia o semicolo jores salarios, re un dinero que de hubiera emigrado extranjeros. Esa queña que sea, la economía loca directa o indirecta trial nacional, el comerciante, porq estos puede pros economía anémica.

(Pasa

Dña. María Hurtado v. de Manrique

Silenciosa y modestamente como vivió, ha entregado su alma a Dios la señora María Hurtado v. de Manrique.

Unida en matrimonio al ciudadano peruano Don Juan José Manrique, formó un hogar modelo, que fue bendecido por Dios con el nacimiento de cuatro hijos y dos hijas. Falleciendo prematuramente el esposo, quedó como cabeza de familia y en difícil situación económica, que la llevó a la necesidad de aceptar humildemente la ayuda de la Conferencia de San Vicente de Paúl, circunstancia que ennoblece y enaltece su figura.

En medio de las dificultades, su espíritu profundamente cristiano le permitió enfrentar con valor y superar los obstáculos. Educó cristianamente a sus hijos y logró prepararlos para la vida, haciendo de ellos buenos ciudadanos. El mayor de ellos Jorge, estudió primeras letras en el Colegio San Calixto, ingresó más tarde al Seminario San Jerónimo y concluyó sus estudios en el Seminario de Santiago, fue ordenado sacerdote y luego consagrado Obispo. Fue el fruto más preciado de ese hogar en el cual las virtudes de la madre y su testimonio de vida inspiraron en el niño y en el joven la vocación a la cual ha servido con invariable fidelidad, constituyéndose en un ejemplo para el clero nacional.

Los demás hijos han alcanzado en la vida civil buenas situaciones en las cuales, inspirados en el ejemplo materno han sabido también dar testimonio de eficiencia y corrección.

Tras larga enfermedad que supo aceptar con cristiana resignación, la señora de Manrique continuó siendo el corazón de su hogar, al cual volvían siempre los hijos en busca de sostén, de ternura y de sabios consejos.

Conocimos largos años a la digna señora y pudimos apreciar de cerca esas virtudes que florecen en la sombra, esparciendo a su alrededor suave aroma. Y si se nos pidiera decidirnos por alguna, para describir su personalidad, optaríamos por la humildad y la caridad que, fueron las más bellas y mejor practicadas.

Al partir de este mundo no deja a sus hijos más herencia que el ejemplo de la vida que hemos tratado de describir con admiración, y a la sociedad, el recuerdo inspirador de una mujer, esposa y madre ejemplar.

Quiera Dios, Nuestro Señor ante quien se presenta con las manos llenas de buenas obras, recibirla en las mansiones eternas y dar a sus hijos la resignación en el dolor que los aflige.

La familia de la que en vida fue

Señora Dña. CELINA HERNANDEZ v. de QUIROGA

agradece profundamente a sus parientes y amigos por las condolencias y ofrendas florales recibidas.

La Paz, Agosto de 1965

BOLIVAR S.A. DE SEGUROS GENERALES, participa el sensible fallecimiento de la que fue su asegurada señora

DOÑA AIDA ALCAZAR PALZA
(Q.E.P.D.)

Mario Coéllar A, hijo; María Luisa de Coéllar hija política; Nila de Gonzales hermana; Mario Gonzales hermano político; los tíos, sobrinos, y demás familia ruegan a sus amistades y personas piadosas acompañar a la traslación de los restos mortales de la extinta al Cementerio General el día miércoles 4 del presente a horas 16 (4 de la tarde). El cortejo fúnebre partirá de la calle Bozo (Unión Obrera) No. 190.

Favor que será reconocido por la familia doliente.

La Paz, agosto de 1965.

En la paz del Señor y confortado con los Santos Sacramentos de la Religión Católica ha dejado de existir el que en vida fue Secretario Ejecutivo de ASCODES (Asociación de Comunidades Campesinas para el Desarrollo)

JUAN APAZA LAURA
(Q.E.P.D.)

La familia del difunto ruega a sus amistades y especialmente a los miembros de ASCODES, se dignen asistir a la traslación de los restos mortales del extinto al cementerio general el día de hoy miércoles 4 de agosto a horas 16.00 (4 de la tarde). El cortejo fúnebre partirá de IBEAS, Av. 6 de Agosto 2048.

Favor que comprometerá la eterna gratitud de la familia doliente.

La Paz, 4 de agosto de 1965.

UNIVERSIDAD MAYOR DE SAN ANDRES
FACULTAD DE MEDICINA Y CIRUGIA

Se convoca a concurso de méritos y exámenes de competencia u oposición, para la provisión de los siguientes cargos docentes:

1 Profesor para la Cátedra de Fisiología, a tiempo completo.

1 Jefe de Clínica para la Cátedra de Semiología.
1 Jefe de Trabajos Prácticos de Patología Médica
1 Jefe de Trabajos Prácticos de Obstetricia
1 Jefe de Trabajos Prácticos de Clínica Quirúrgica
1 Jefe de Trabajos Prácticos de Farmacología
1 Ayudante para la cátedra de Fisiología
1 Ayudante para la cátedra de Historia de la Medicina. (el postulante será alumno de la Facultad).
2 Ayudantes para la cátedra de Embriología.

Los interesados deben presentar sus expedientes en la Secretaría General del Rectorado de la Universidad, hasta horas 12 del día sábado 14 de agosto del presente año.

La Paz, 28 de julio de 1965
Dr. Remberto Monasterio C.
DECANO

EMBAJADA DE LOS ESTADOS UNIDOS

Agasajando al Embajador de Canadá señor Freeman Tovell y señora, ofrecerán una cena el Embajador de los Estados Unidos señor Douglas Henderson y la señora Dorothy de Hendersom en su casa de la Plaza Abaroa.

PERSONALES

Se ausentaron al interior de la República, el Consejero de la Embajada Argentina señor Antonio Donovia y su esposa señora Margarita de Donovia.

Esta delicado de salud el señor John Hennesi, Subgerente del First National City Bank.

REUNIONES

En honor de un grupo de sus amigos, ofrecieron una cena el señor Wálter Nielsen Reyes y su esposa señora Elsa Sánchez de Nielsen.

La señora María Luisa Guarachi de Ramos invitó un té-bridge a un grupo de sus relaciones.

Las integrantes de la Asociación de Mujeres Universitarias se reunieron ayer en un té, en su sede social.

En su casa de Sopocachi, reunió en un té a sus amigas la señora Lucila Blanco de Urioste.

CUMPLEAÑOS

Hoy recuerda el aniversario de

Sociales

su natalicio, la señora Elena Jahnsen de Carrasco que será congratulada por sus amigas.

Reucerda hoy su aniversario natal, la señora Gloria Rudón Balsa, con este motivo será congratulada por sus amigas.

Amigos del señor Gonzalo Pabón Santelices le darán un cocktail congratulándolo por su cumpleaños.

MATRIMONIOS

Con Misa de Esponsales, en la Catedral de Sucre fue bendecido el enlace matrimonial de la señorita María del Carmen Virreira Valda con el señor Gabriel Arteaga Cabrera.

INFANTILES

Luis Alfonso Tejada reunió ayer en un té-piñata a sus amigos celebrando su cumpleaños.

BAUTIZO.-

- En la Capilla de las Madres Alemanas, con el nombre de Georgina fue bautizada la primogénita de los esposos Villazón-Olaverry. Fueron padrinos el señor David Villazón y la señora Elena Alborta de Villazón.

VIAJEROS.-

- De Washinton llegaron las señoritas Cecilia y Bernarda Otero Bailey.

- A Bogotá, la señora Judith Quiroga de López Arbeláez y sus hijos.

- Llegaron de Cochabamba las señoras Rosario Méndez de Fernández y Martha Roca de Méndez que son objeto de varias manifestaciones.

VIAJEROS

A Mollendo el Dr. Héctor Fernández.

De Santa Cruz la señorita Lía Bedoya de Achá.

CLUB DE LEONES

Esta noche, en los salones del Club de La Paz, se llevará a cabo la cena-recepción que ofrece el Directorio del Club de Leones, con motivo de dar posesión a su nuevo directorio.

TE RUMMY.- Con objeto de recaudar fondos pra el Hospital Bronco pulmonar, las Damas Voluntarias que atienden ese nosocomio, ofrecieron un té-rummy en la residencia de la señora Lily Herrera de Bedoya. En la foto un aspecto de la reunión en el que figuran las señoras Clemencia Sáenz de Artieda, Elba Ergueta de Cariaga, Clemencia García y Gloria López

ROTARY CLUB

En homenaje a la Fiesta Nacional, el Rotary Club ofrecerá hoy un almuerzo en el Club de La Paz, al que concurrirán como invitados de honor los Presidentes Generales René Barrientos O. y Alfredo Ovando C. el Discurso de ocasión estará a cargo del socio Dr. Raúl Romero Linares.

Asociación Nacional de Girl Guides

Los uniformes confeccionados en la plaza Alonzo de Mendoza No. 251 segundo piso, no son los autorizados por la Asociación Nacional de Girl Guides de Bolivia.

LA DIRECTIVA

CLUB DE LA PAZ

Se comunica a los señores socios que la Administración del Club, ofrecerá un servicio especial de bufet y bebidas, el día 5 del presente, desde hs. 11, adhiriéndose a la conmemoración de las Fiestas Patrias.

Agosto de 1965

CARBURO DE CALCIO
ALTO RENDIMIENTO
Entrega inmediata
F. D. LUCAS & Cía. (Bolivia) S.A.
LA PAZ

HITS MUSICALES DEL DIA

HI-FI MUSIC-STORE
Ayacucho 230
CASILLA No 2852
La Paz - Bolivia

LLEGARON ESTOS IMPACTOS MUSICALES!

COPA DE VINO... Olga Guillot
MICHAEL... Trini López
HE SABIDO QUE TE AMABA... Trío Los Panchos
ANGELITO... Trini López
YA YA... Los Beatles
NO PUEDO DEJAR DE QUERERTE... Ray Charles
LEMON-TREE... Ultimo Hit de Trini López
LOVE ME DO... Los Beatles
QUE ME IMPORTA EL MUNDO... Rita Pavone
PUEBLO SIN COMPASION... gran Hit
QUE SEAS VOS... Quillahuasi
TANGOS... en coros por Mancera
ARIEL RAMIREZ... Música Nacional
CALOR... Palito Ortega

HI-FI MUSIC STORE
Ayacucho 252-Casilla 2852

Celebre sus fiestas CON LOS MEJORES VINOS

FRANCESES "A. LALANDE & CIA."
ALEMANES "FRANZ VON METTERNICH"
ESPAÑOLES "CARLOS SERRES, HIJO"
OPORTO LEGITIMO "GONZALEZ-BYASS"
CHAMPAN FRANCES "POL ROGER"
BRANDY 'SOBERANO' Y 'TRES COPAS'

Macdonald & Co. (Bolivia) S.A.
VENTAS POR MAYOR PLAZA DEL PERIODISTA
VENTAS EN TODAS LAS TIENDAS DEL RAMO
SUCURSALES ORURO-COCHABAMBA SANTA CRUZ-POTOSI-SUCRE-TARIJA

LIBRERIA SELECCIONES S.R.L.

Tiene el agrado de anunciar a sus clientes el nombramiento de los siguientes agentes:

LOS AMIGOS DEL LIBRO
Calle Perú Esq. España COCHABAMBA
LIBRERIA CULTURA
Av. 6 de Octubre 1520 ORURO
LIBRERIA CRUZ DEL SUR
Calle 21 de Mayo 62 SANTA CRUZ

Para la venta y distribución de las revistas SELECCIONES - READER'S DIGEST - TIME- LIFE - VISION - AMERICAS - MECANICA POPULAR - SCALA - O'CRUZEIRO EL MUEBLE y demás publicaciones de nuestra distribución.

EVITE ESTO...

PREFIERA CAMISAS
Manhattan
¡LO MEJOR DE LO MEJOR!

AHORA
a sólo $b. 45,50
Finísima
La
Manhattan
POPULAR

UN EXITO QUE RECORDAREMOS DURANTE AÑOS

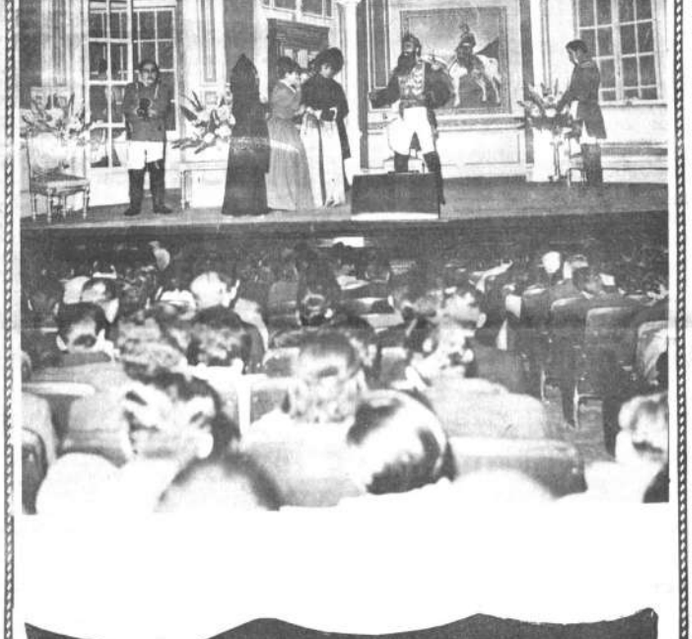

Juana Sánchez

Intachable Drama del Autor RAUL SALMON

EL DIRECTOR, CARLOS CERVANTES, EXPLICA.-

La obra histórica social del distinguido autor boliviano, don Raúl Salmón, ha llegado a las 33 representaciones consecutivas a Teatro lleno. Dado el éxito obtenido -éxito de crítica y de espectadores- la obra podía alcanzar tranquilamente 100 representaciones pero el Teatro Municipal está concedido para otros espectáculos y lamentamos interrumpir una excepcional temporada, quién sabe la más importante cualitativa y cuantitdtivamente de los últimos años. La Asociación de Actores agradece al público, a los señores periodistas que apoyaron la obra y al autor que nos dio la oportunidad de poner en escena una producción difícil, exigente y de trascendente valor bolivianista como para figurar en la cartelera del más prestigioso teatro hispano-americano.

HOY FUNCIONES DE DESPEDIDA

Tanda y Noche - Teatro Municipal

Exito de la Cía. de La Asociación de Actores Bolivianos

ATENCION COCHABAMBA¡ATENCION!

El espectáculo histórico "Juana Sánchez" será ofrecido por dos días únicamente desde el 11 del presente en el Teatro Astor de Cochabamba.

Hoy Cines

TEATRO MUNICIPAL

Tanda y noche despedida de la Asociación de Actores cumpliendo 33 representaciones del suceso histórico: "JUANA SANCHEZ". Platea $b. 6.00. Galería $b. 2.00.

MONJE CAMPERO

Tel. 23333.- Con calefacción permanente.- Matinée, tanda y noche "SANDOKAN" en colores, fulminantes aventuras en la selva, con Steve Reeves. Matinée $b. 3.00. y 2.50. Tanda y noche $b. 3.50 y 3.00.

PRINCESA

Tel. 29821.- Matinée, tanda y noche último día "LAS AEROGUAPAS", película española, la vida y amores de las que trabajan en aviones, con Giovanna Ralli y Gino Cervi. Matinée $b. 3.00. Tanda y noche $b. 3.50.

PARIS

Tel. 29704.- A partir de hoy funciones continuadas desde horas 2.30 "YO, EL MUJERIEGO" con Tony Aguilar; y "SANTA ROSA DE LIMA" a colores, su vida y milagros. Luneta $b. 2.50.

MURILLO

Tel. 11647.- Matinée Hs. 2.45 "TERROR EN LA FRONTERA". Tanda suspendida por racionamiento de energía eléctrica. Noche doble "LA PUPA" y "LA MALA CALLE", realistas y atrevidas. Prohibidas para menores. Luneta $b. 2.50. Galería $b. 1.50.

UNIVERSO

Tel. 12060.- Matinée, tanda y noche continua el éxito de la sensacional película "EL SATANICO Dr. NO", en tecnicolor con Sean Connery y Ursula Andress. Matinee $b. 3.60 y 3.10. Tanda y noche $b. 4.30 y 3.80.

TESLA

Tel. 23803.- Matinée, tanda y noche Walt Disney presenta "LA LEYENDA DEL LOBO" y además el corto hípico en tres partes "CENTELLA DE ORO" en tecnicolor. Matinée $b. 3.00 y 3.50. Tanda y noche $b. 3.50 y $b. 4.00.

MIGNON

Tel. 25144.- Matinée, tanda y noche doble "LA CASA DE LAS TRES GEHISAS" y "ESCUELA DE VALIENTES". Platea $b. 2.00. Galería $b. 1.50.

BOLIVAR

Tel. 25051.- Matinée "REBELION EN LA GRANJA" en tecnicolor. Tanda y noche la audaz y divertida comedia "LA DESHONRADA" con Vittorio Gaseman. Matinée $b. 2.00 y 1.50. Tanda y noche $b. 2.50 y 2.00.

TRIANON

Tel 21320.- Desde las 14 horas funciones continuadas. Programa doble "LAS MEMORIAS DE MI GENERAL" y "RIFIFI EN EL CONVENTO" con Marga López.

ROXY

Matinée, tanda y noche "EL FANTASMA DE LA OPERA" y "LO QUE NO SE PERDONA". Matinée $b. 2.60. Tanda y noche $b. 2.70.

6 DE AGOSTO

Tel. 23829.- Matinée, tanda y noche en cinemascope y tecnicolor (sólo para mayores de 21 años) la pareja más excitante del cine moderno en un drama de actualidad "AYER, HOY, MAÑANA" con Sophia Loren y Marcelo Mastroianni. Actualidades mundiales No. 30. Matinée $b. 3.10 y 3.60. Tanda y noche $b. 3.80 y 4.30.

ABAROA

Matinée en tecnicolor "NOCHE LARGA Y FEBRIL" con Paul Newman. Tanda suspendida y noche doble "NOCHE LARGA Y FEBRIL" y "ARDIENTES BESOS DE JUVENTUD" con Jean Pierre Leaud. Matinée $b. 1.60 y 2.60. Tanda y noche $b. 1.60 y 2.70.

MEXICO

Tel. 26768.- Matinée, tanda y noche "TARAS PULBA" con Tony Curtis y Yul Bryner. El espectáculo más grandioso en homenaje a las fiestas patrias. Matinée $b. 3.50 y 2.00. Tanda y noche $b. 4.00 y 3.00.

LA PAZ

Tel. 23842.- Matinée "HERCULES EN EL CENTRO DE LA TIERRA". Tanda y noche "LA DULCE NOCHE". Matinée $b. 3.00. Tanda y noche $b. 3.50.

MIRAFLORES

Matinée a horas 2.30 "CADENA DE MENTIRAS". Noche doble "MACARIO" y "CADENA DE MENTIRAS. Matinée $b. 2.00. Tanda suspendida. Noche $b. 2.50.

COLON

Tel. 23477.- Matinée doble "EL JURAMENTO" y "AY JALISCO NO TE RAJES" con Luis Aguilar. Tanda "AY JALISCO NO TE RAJES". Noche doble "EL JURAMENTO" y "ANIMAS TRUJANO" con Luis Aguilar. Alta $b. 1.50.

METODO DE CALIGRAFIA
LAHM
EN TODAS LAS LIBRERIAS

MAS VERSATIL EN COLOR

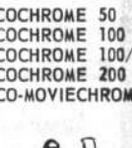

ANSCOCHROME 50
ANSCOCHROME 100
ANSCOCHROME 100/T
ANSCOCHROME 200
ANSCO-MOVIECHROME 8 mm

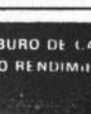

FOTO LINARES LTDA
Calle Colón 248
Casilla 1300-La Paz

CARBURO DE CALCIO
ALTO RENDIMIENTO
F. D. LUCAS & Cía. (Bolivia) S. A.

VERDADES...

(Viene de la página 5)

trullas de "hombres sin corbata" recorrían las calles buscándolos para colgarlos). Yo no me asilé de inmediato porque erróneamente creí que la perversidad política no llegaría hasta mi hogar, pero el 23 por la noche me convencí de lo contrario. Una turba de 50 sujetos encabezados por Enrique Ackermann, mi vecino, irrumpió en mi domicilio so pretexto de buscar armas. Destruyeron muebles y se apropiaron de objetos de valor, durante una hora. Cuando ingresaron pude saltar a la casa vecina del Cnl. Sánchez, donde me protegieron hasta las 5 de la madrugada. A esa hora me trasladé a la Embajda del Paraguay en busca de asilo. Esta es la verdad y nada más que la verdad de lo ocurrido.

Para terminar debo hacer algunas reflexiones. Uno de los errores del Dr. Paz Estenssoro fue confiar en muchos bellacos que saben lucrar a la sombre de todos los Gobiernos. Esto ocurrió aquella vez y en su último período. Tal es los casos de Alfonso Finot. Este último, que después do. Tal es los casos de Waldo Cerruto y Alfonso Finot. Este último, que después de haberlo difamado en el planfleto que comento, fue recibido por él, en el Palacio el año 1961, para otorgarle, no sólo su perdón, que es humano, sino tres cargos rentados en la Cancillería, Biblioteca Municipal y Comité Político, hecho inadmisible en la vida de relación humana. Ahora está recibiendo la recompensa. Apenas caído, soporta otra vez la feroz embestida de este malagradecido, go más. Desde 1952 yo no en ningún partido. Por ra obvias me retiré del M.N.R de diciembre de 1952), doc militante. Pero creo que a tuno hacer esta reflexión, que dignificar la política sentido. Debe haner una siquiera moral para los te gas que con el nombre de gas que trafican en todos lo tidos. Para esos que el ha bautizado con el nomb "pasa-pasas". Debe haber pudio colectivo para esos pudio colectivo para esos leones que abrigan bajo que nace. Así no podrán rar individuos amorales c te Finot, que ayer fue con (en el campo), movimientis la ciudad), falangista (en otra vez movimientista Paz) hasta el 4 de novie ahora posiblemente M.P.C. do las peras estén maduras que lo acepten porque ya c que fue expulsado del M.N Buenos Aires y de Falange tiago de Chile... La opin blica reclama: basta ya d LLACOS!

Ahora que las FF.AA. Nación están en función hierno, corresponde hacer lo así nuestra Patria, pob tria, resurgirá de sus c Hay que hacer una Rev Moral. Y esa Revolución bendita cuando todos los danos aprendan que la má na virtud del hombre LEALTAD, por sobre tod cosas.

Que Dios nos depare m días!

ISRAEL CAMACHO LA

La Paz, Julio de 1965.

MURILLO su cine MAÑANA

Adhiriéndose a las festividades patrias con la película recuerda el momento más patético de los combates de la pasada guerra mundial.

THE MIRISCH CORPORATION PRESENTA A CLIFF ROBERTSON GEORGE CHAKIRIS

ESCUADRÓN 633

¡LA PAN EX CON L IMPOR

COLOR por DE LUXE PANAVISION DISTRIBUIDA POR UNITED

UNA HISTORIA DE VALOR Y SACRIFICIO FR A LA PROPIA MUERTE...PASMOSA REALI

--- Distribuida por "Andino" S.A. ---

LA NUEVA MARAVILLA DE LA CANCION Y DEL CINE ESPAÑOL

ESTRELLITA

En su preciosa película en la que triunfa con su gracia y su cristalina voz infantil:

HAN ROBAD una ESTREL

EASTMANCOLO

Con la participación la extraordinaria lu ria:

MARUJITA

La gran "Pelus

LA COMEDIA Q CAUTIVARA A CUANTOS LA

MAÑAN

En estreno absol

PRINCE

*Matinée * Tanda **

MINISTERIO DE HACIENDA

Informativo.

La Dirección General de Presupuestos y Tesoro Nacional, ha remesado el día de ayer por ins del Banco Central de Bolivia, las siguientes cantidades con destino al pago de haberes correspo tes al mes de Julio. El Servicio de Educación ha sido considerado en sus nuevos haberes reajus de conformidad a las cláusulas del Convenio de 22 de Mayo del corriente, y las partidas invol dentro de los totales remitidos a los diferentes Subtesoros Nacionales:

1.- Subtesoro Nacional de Sucre	$b.	1.723.749.17
2.- Subtesoro Nacional de Cochabamba	$b.	3.338.947.73
3.- Subtesoro Nacional de Potosí	$b.	1.385.124.18
4.- Subtesoro Nacional de Uyuni	$b.	363.244.36
5.- Subtesoro Nacional de Oruro	$b.	1.626.580.71
6.- Subtesoro Nacional de Uncía	$b.	328.168.53
7.- Subtesoro Nacional de Santa Cruz	$b.	1.790.897.16
8.- Subtesoro Nacional de Tarija	$b.	994.573.37
9.- Subtesoro Nacional de Trinidad	$b.	740.080.18
10.- Subtesoro Nacional de Cobija	$b.	219.006.63
11.- Subtesoro Nacional de Puerto Suárez	$b.	118.219.89
12.- Subtesoro Nacional de Roboré	$b.	240.039.34
13.- Subtesoro Nacional de Camiri	$b.	408.628.30
14.- Subtesoro Nacional de Yacuiba	$b.	336.640.07
15.- Subtesoro Nacional de Tupiza	$b.	401.817.55
16.- Subtesoro Nacional de Villazón	$b.	200.667.73
17.- Subtesoro Nacional de Vallegrande	$b.	404.133.98
18.- Subtesoro Nacional de Riberalta	$b.	259.243.73
19.- Subtesoro Nacional de Guayaramerín	$b.	140.017.50
20.- Subtesoro Nacional de Aiquile	$b.	38.499.96
Sumando gran total	$b.	15.058.280.07

SON: QUINCE MILLONES CINCUENTA Y OCHO MIL DOSCIENTOS OCHENTA 07/100 BOLIVIANOS.

La Paz, 3 de Agosto de 1

DEPARTAMENTO DE RELACIONES PUBLICAS
ALBERTO LETELLIER
Jefe del Dpto. de Relaciones Públicas

iene de la página 8)

Así comienza el proceso de las voluciones nacionales que se oyecta desde el campo econó- co, el de las geleralizaciones líticas.

EVOLCION NACIONAL COMUNISMO

En algunos casos la Revolución acional ha tomado las formas l marxismo ortodoxo, como en ina o en Cuba, y ello es atri- ibie a las características obje- as de esos países por lo me- s en igual proporción que a la ología comunista o a la influen- política y militar de las gran- s potencias.

s verdad que en nuestros días condiciones mundiales han mbiado incluso para los países queños como Cuba, a causa de ayuda que pueden recibir de naciones comunistas. Pero es almente cierto, en el caso de bá que su revolución hubiera casado si no fuera una isla esible y no contara con el azú- r que es un producto renovable, consumo inmediato, que no re- ere elaboración de intermedia- s ni utilización indirecta, co- ocurre con los metales.

VOLUCION NACIONAL DEMOCRACIA

En otras partes la Revolución cional se ha orientado por la de la democracia representa- a, tanto por las condiciones ob- ivas (ubicación geográfica y re- ciones económicas con las gran- s potencias), cuanto por la pre- encia de los respectivos paí- s.

Pero, probablemente el factor s importante para esta orien- ión reside en que el colonia- mo está pasando de moda an- el empuje de los pueblos so- gados que reclaman para sí, aprovechamiento de sus rique- s, su libertad política y su in- pendencia nacional y cultural. laterra y Francia han concedi- libertad a sus colonias sin ne- sidad de guerras de independen- y les proporcionan ayuda eco- mica y técnica. La Alianza para Progreso, es una forma de esa sma comprensión por parte de Estados Unidos. Ahora es evi- te para todos, que no pueden vivir en el mismo planeta, tones que nadan en la abundan- y pueblos miserables.

REVOLUCION NACIO- L EN BOLIVIA

UN POCO DE HISTORIA

Casi veinte años atrás, un abril de 1946, los del PRA tratamos de aplicar los conceptos anteriores a nuestro país, utilizando por primera vez, el término "Revolución Nacional", para dar organicidad a la inquietud y el desconcierto político que trajo la Guerra del Chaco. A partir de entonces las ideas expuestas en un folleto titulado "Teoría. Medios y Fines de la Revolución Nacional", orientaron la acción y proporcionamos una terminología política coherente al pueblo de Bolivia, en su lucha contra la oligarquía. Lo demás es historia conocida.

La Revolución Nacional se convirtió en bandera del MNR. Infortunadamente sus conclusiones esenciales no fueron cabalmente percibidas en las esferas directivas de los que se decían sus partidarios. Lo mismo ocurrió con sus enemigos.

ERRORES DE SUS PARTIDARIOS

Tres clases de errores cometieron sus partidarios: imitación superficial de conceptos ideológicos inaplicables; olvido de las limitaciones objetivas del país y pérdida de tiempo en las realizaciones.

IMITACION SUPERFICIAL DE CONCEPTOS IDEOLOGICOS INAPLICABLES

El más importante error que se cometió desde el principio, consistió en pretender -a medias- convertir una revolución que no podía y no necesitaba salir del marco de nuestras instituciones democráticas tradicionales en un ensayo oscuro y desordenado de revolución social, orientado por los principios de un marxismo ortodoxo asimilado por referencias. Conceptos tales como el "Centralismo democrático", la "Dictadura del Proletariado", los "Tribunales Populares", el "Parlamento Obrero y Campesino", los "Consejos Centrales", en la organización obrera, etc., etc., fueron alegremente utilizados aquí por su valor demagógico, sin comprender si cuidarse de su contenido ni sus consecuencias. Esta confusión ideológica degeneró rápidamente en un aprovechamiento mezquino y deshonesto de las esperanzas de los trabajadores.

DECLARACION DEL P.R.A.

OLVIDO DE LAS LIMITACIONES OBJETIVAS DEL PAIS

Aún en el supuesto de que hubiera sido conveniente orientar nuestra Revolución Nacional de acuerdo a la ortodoxia socialista, es evidente que no podíamos hacerlo.

En efecto, Bolivia es uno de los países más dependientes del mundo, de circunstancias ajenas a su control. Importa la mayor parte de sus alimentos. Todas su economía fluctúa con las variaciones del mercado internacional de minerales. No es directamente accesible desde el mar. Con tales características, ¿cómo podía triunfar y sobre todo, estabilizarse, una revolución social al estilo comunista?

Si ignorantes de esas características geográficas y económicas, persistiéramos todavía aferrados a las exigencias de una ortodoxia marxista mal digerida (internacionalismo, lucha de clases, dictadura del proletariado, etc.) habría que considerar aún las características del proletariado boliviano, en relación a su capacidad para asumir semejante tarea con probabilidades de éxito.

El proletariado boliviano no tiene el número o la conciencia de clase indispensables para responder por sí solo a esa empresa histórica. La conciencia de clase y la capacidad revolucionaria no son fenómenos expontáneos.

Se originan en las condiciones que una determinada sociedad impone a los trabajadores. No es suficiente que hayan explotados y explotadores para que esa conciencia y la consiguiente capacidad revolucionaria, adquieran personería propia en las luchas políticas. Nuestro incipiente capitalismo, tiene como contrapartida, un proletariado igualmente incipiente, con la excepción reducida de los trabajadores mineros y fabriles. Finalmente, como ocurre en todos los países que se encuentran en proceso de formación, la conciencia nacional es, en los trabajadores bolivianos, por lo menos tan pronunciada como su conciencia de clase.

Si no podemos o no queremos hacer una revolución socialista, podemos y debemos hacer la Revolución Nacional, vale decir una revolución que nacionaliza las minas no como una reivindicación obrera sino como un imperativo nacional; que impone la Reforma Agraria no para el beneficio exclusivo de los campesinos, sino para aumentar la producción y ampliar el mercado interno, con el consiguiente provecho de industriales, comerciantes y profesionales; que concede el Voto Universal directo, como en cualquier democracia representativa, en vez de la delegación del derecho de voto como ocurre en los regímenes totalitarios.

Nada de eso se opne al papel activo que por su condición de víctimas principales de la explotación colonialista, corresponde a los obreros.

La historia ha probado estas verdades con el derrumbe estrepitoso de la burocracia sindical y la maquinaria política que asentaban su frágil existencia sobre una propaganda confusa, insincera y engañosa.

PERDIDA DE TIEMPO

La otra serie de errores de la camarilla desplazada, fue la creencia de su eternidad en el poder y la consiguiente posibilidad de malbaratar el tiempo, en vez de dedicarse a reorganizar la economía sobre las nuevas bases de la industria minera nacionalizada, la liquidación del feudalismo agrario, la coordinación del territorio mediante caminos, el fomento de la industria local y, sobre todo, el trabajo sistemático y entusiasta.

En eso también procedieron en contradicción con los modelos que pretendían imitar. Sabido es que los regímenes comunistas se caracterizan por una dura austeridad y un trabajo forzado.

Aquí las cosas ocurrieron al revés. Se actuó como si la Revolución sirviera para trabajar menos y ganar más, a cambio de la lealtad política, gastando, inconscientemente, el magro capital de los sectores público y privado. Sólo al final, cuando el tiempo y la riqueza se habían consumido sin provecho para nadie, cuando la inflación amenazaba arrollar al país, cuando las exigencias de los que proporcionaban ayuda se volvieron ineludibles, se pretendió corregir esos errores. Era demasiado tarde.

ERRORES DE SUS ENEMIGOS

Pero no sólo los partidos reales o supuestos de la Revolución, cometieron errores, sino también sus enemigos. Para comenzar, hay que preguntarse quiénes eran ellos y qué justificativo tenían para su enemistad.

Ciertamente, los propietarios de las grandes minas fueron perjudicados y es comprensible que se opusieran al proceso revolucionario, aún cuando la parte más considerable de sus riquezas hubiera emigrado anteriormente del país. Los grandes intereses del capitalismo financiero no fueron afectados, ya que los capitales de la industria minera se habían acumulado aquí, en vez de venir del extranjero, como es el caso de otros países subdesarrollados. Así se explica que la resistencia internacional a la Revolución hubiera sido más bien simbólica que efectiva.

También es comprensible que se convirtieran en enemigos de la Revolución los propietarios de grandes extensiones de tierras e innumerables siervos, que con la Reforma Agraria y la terminación del feudalismo, sufrieron un rudo golpe económico y político. ¿Quién más?

Nadie más. Y sin embargo hubo otros, muchos otros, que levantaron las armas contra la Revolución, o la combatieron desde la prensa, las tribunas políticas y la Universidad. Esa fue una de las aburraciones de este acontecimiento histórico. Esas personas se encontraban ligadas a la ologarquía minero-feudal en calidad de empleados y nada más. Habría sido para ellas muchos más razonable, aceptar la conveniencia de la Revolución y contribuir a su éxito con su educación privilegiada y su experiencia técnica o administrativa. Pero no ocurrió eso. Adolescentes y ciudadanos de clase media y la pequeña burguesía, fueron empujados a la hoguera de la insurrección por un fanatismo político incapaz de comprender lo que estaba ocurriendo en este país. Quizá no toda la culpa es suya, porque las puertas les fueron cerradas en el otro campo, con ceguera y egoismo. Así fue entablada una lucha en la que unos defendían causas planteadas y peor ejecutadas y otros atacaban enemigos que pudieron ser sus aliagos. El desastre y la frustración fue el resultado para todos.

Para comprender estas cosas y para explicarlas a los demás, los que militamos en el PARTIDO REVOLUCIONARIO AUTENTICO, tenemos la ventaja de haberlos mirado desde ambos campos. Fuimos iniciadores teóricos y combatientes de la Revolución desde sus primeros días y resultamos perseguidos en su nombre, con más encono que cualquiera de sus enemigos.

Esa doble experiencia nos permite formular un llamamiento a todos los ciudadanos. A los militantes y los dirigentes medios -actores de la Revolución- que por culpa de sus jefes fueron arrastrados al desastre. A los campesinos, los obreros y los trabajadores de clase media, que instintivamente mantienen su fe en la validez de esta importante empresa. A sus enemigos, que no han alcanzado a distinguir entre los conceptos teóricos y el proceso político que constituyen la esencia de la Revolución y la camarilla que determinó su frustración temporal. A todos ellos les decimos que es necesario plantear de nuevo los conceptos que orientaron la Revolución de Abril de 1952, y llevarlos a término con claridad ideológica, honestidad, eficiencia y responsabilidad, mediante la creación de un nuevo instrumento capaz de cumplir esa alta finalidad. Eso es el propósito del PRA.

La Paz, Agosto de 1965.
COMITE EJECUTIVO NACIONAL DEL P.R.A.

Walter Guevara Arze, Jorge Ríos Gamarra, José Luis Jofré G., Osvaldo Barriga Antelo, Julio González S., Federico Ramírez L., Braulio Peñaranda, Luis Ríos Gamarra, Raúl Anze Tapia, José Ibañez Vaca, Antonio Saavedra, Alberto Salcedo P., Estela Gonzáles Roca, Walter Hermosa V., Emilio Silva Pinto, Raúl Zabalaga, Jorge Pabón Viscarra y José Márquez Rivera.

Bases para el Gran Concurso "Viaje gratis a Mundial 1966"

PRESENCIA auspicia el sensacional concurso "Viaje Gratis al Mundial". La magnitud del premio: un pasaje de ida y vuelta a Londres para asistir al mundial de 1966, y 200 dólares, permiten asegurar un éxito extraordinario al concurso, cuyas bases son las siguientes:

1.- Podrán participar los lectores mayores de 15 años, exigiéndose en caso de duda, la fe de edad del ganador.
2.- Se iniciará el Viernes 11 de Junio y concluirá el 31 de Diciembre de 1965. Se dividirá en seis series de acuerdo al siguiente detalle. Serie "A" del 11 de Junio al 19 de Julio. Serie "B" del 1º al 29 de Agosto. Serie "C", del 1º al 29 de Septiembre. Serie "D" del 1º al 31 de Octubre. Serie "E" del 3 al 28 de Noviembre. Serie "F" del 1º al 31 de Diciembre.
3.- El concurso consiste en acertar los resultados numéricos de los encuentros eliminatorios por la Copa Jules Rimet, u otros que se programasen por emergencia.
4.- Se clasificará un ganador en cada serie y en caso de empate se procederá a sorteo ante Notario Público en cada caso.
5.- Los seis ganadores parciales, entrarán a sorteo para determinar el ganador absoluto del concurso.
6.- Los cupones se publicarán tres veces por semana: domingo, miércoles y viernes, y los participantes podrán enviar el número de cupones que deseen, siendo único requisito que un mismo concursante envíe sus varios cupones con la misma dirección.
7.- Los concursantes deberán especificar nombre y sus dos apellidos para evitar confusiones de homónimos.
8.- Mensualmente se hará conocer al ganador de cada serie, que quedará clasificado para el sorteo final.
9.- No podrán participar en el concurso los empleados de PRESENCIA.
10.- Los cupones que exhiban raspaduras, correcciones o modificaciones serán anulados.
11.- El equipo que aparece en primer término en los cupones, actúa de local y el segundo de visitante.
12.- El ganador del concurso recibirá un pasaje La Paz-Londres-La Paz y 200 dólares.

DERROTA COLOMBIANA OCASIONARIA UNA CRISIS ENTRE LOS DIRIGENTES

OGOTA, 3 (AP)- La derrota de elección colombiana de fútbol te a la chilena, podría ocasio- una crisis entre los dirigen- de este deporte, según la opi- n de varios comentaristas na- nales. Colombia sufrió ayer su era caída en las eliminatorias a Copa del Mundo.

hile ganó 7-2.

quí se ha reconocido la supe- idad técnica de los vencedo- y se ha aplaudido la actitud público chileno que "pidió las manos en alto que no a- ran más tantos, cuando es- el partido 6-0, para dar ánimo a los visitantes".

ero el desastre futbolístico mbiano se atribuye en los co- tarios de hoy exclusivamen- los dirigentes del deporte. Chile goleó a Colombia 7-2" en su página central de de- tes, a ocho columnas, "El mpo".

Humillantes goleada a Colom- Los chilenos sin esforzarse aron siete goles" titula con l despliegue su información Espectador".

Ahora sobre el desastre del ol nacional seguirán las re- minaciones, y no faltarán los digan que están dispuestos enunciar (que es lo que deben r), pero sólo en plan demo- co, porque la verdad es que ambiciones no les dejan tomar nica determinación digna" di- el redactor de deportes de Tiempo", Humberto Jaimes. enviado de "El Espectador", Forero, comenta que "se ha escrito otra página de infortunio para el fútbol colombiano. Y sus autores han marcado su propio derrumbe, porque todos son responsables e indignos de estar al frente de la dirección de ese multitudinario deporte en el país".

Aunque se supone que en el partido del próximo sábado en Barranquilla, Chile no obtendrá un triunfo tan fácil, los observadores no dan ninguna oportunidad a la selección de aquí, integrada en su mayoría por aficionados.

Arthur Ashe, factor final para triunfo en Copa Davis

DALLAS, TEXAS, 2 (AP)- "Arthur Ashe fue el factor equis. Creíamos que sería el punto flaco".

Así resumió Pancho Contreras, capitán del equipo mexicano de la Copa Davis la aplastante derrota, 4-1, en la disputa de la zona americana de la Copa Davis, con los Estados Unidos.

Ashe, primer negro que figkra en partidos de Copa Davis, dio la primera sorpresa de la jornada el sábado cuando arrolló a la raqueta número uno del conjunto mexicano, Rafael Osuna.

Cuando en el sorteo le tocó Osuna al espigado norteamericano los mexicanos estaban encantados porque confiaban en que Osuna barrería con él en el primer partido, tomando la ventaja en números y ánimo. Y sucedió que en vez de eso los mexicanos sufrieron doble derrota el sábado pues a continuación Denis Ralston hizo polvillo a Antonio Palafox, el número dos de México.

El partido entre Ashe y Palafox esta tarde era el decisivo, pues México ganó el domingo por partida doble y alargó la etapa decisiva hasta hoy. Palafox optó por recibir y las esperanzas

México ganó el domingo por partida doble y alargó la etapa decisiva hasta hoy. Palafox optó por recibir y las esperanzas de México subieron muy alto cuando Ashe comenzó con torpesa y perdió los primeros puntos.

Pero de ahí en adelante sus saques llevaban la misma candela que le sirvió a Osuna y Palafox no pudo contenerlo.

"Fue ese saque tan fuerte" dijo más tarde Palafox. "Intenté distraerlo, desconcertarlo, pero no pude. Seguí igual".

Mientras comentaba Palafox el resultado del partido Osuna estaba corriendo suerte parecida con Ralston, en un encuentro que ya era pro forma.

"Tengo buen saque. Pero Ashe tiene muy buen saque", dijo Palafox, sonriendo y dando énfasis a sus palabras con ademanes.

quipo norteamericano de tenis anó al mexicano por copa Davi; Deny Ralston-Arthur Ashe, los gestores

ALLAS, TEXAS, 3 (AP)-Ar- Ashe y Dennis Ralston se aron hoy un par de resonan- victorias contra México y die- a los Estados Unidos la vic- a, 4-1, en la rueda final de zona americana de la Copa s, trofeo de tenis.

alto moreno Ashe, número del equipo de los EE.UU., la oportunidad de echarle amarre al prestigioso cam- ato zonal y estuvo a la altu- necesaria, derrengando a An- Palafox por 6-1, 6-4, 6-4. on el título ya asegurado, Rals- salió en la última partida a ullar a Rafael Osuna en for- parecida, 6-0, 6-2, 6-4.

on el triunfo México ganó so- ente una de las cinco parti- en dobles.

s EE.UU. pasan ahora a dis- r a España el campeonato de -zonas en Barcelona más tar- ste mes. Tropezarán allí con uel Santana, el jugador núme- o actualmente.

he, discreto, callado, con po- idades insospechadas y aún xplotadas, fue sin lugar a du- da el héroe de la jornada, aunque Ralston es más conocido, tiene más experiencia y estaba calificado como el número uno.

Ashe en el partido de apertura logró una estupenda victoria sobre Osuna y luego, en forma igualmente convicente, despachó a Palafox en la partida decisiva.

Ralston encontró poca oposición en Osuna. Parecía desanimado y en ningún momento obligó a Ralston a dar de sí a capacidad.

Ralston ganó desahogadamente el primer set, permitiendo al número uno de México un total de seis puntos. De paso hacia la victoria tuvo una racha de 10 puntos seguidos, incluyendo uno a costa del saque de Osuna, cerrándole el juego en cero.

Ralston comenzó el segundo set con otra interrupción del saque de Palafox, retuvo el propio al servir y parecía que iba a colgar otro cero. Pero Osuna ganó el tercer juego y alivió un poco su pena con el séptimo también.

En cambio, fracasó miserablemente respondiendo al saque de Ralston, aunque pudo en el último set llevarse un juego limpiamente.

"Estuvieron en grande los dos", dijo George Macall capitán del equipo, cuando se le preguntó si Ashe era el factor clave en la señalada victoria.

Pero si hizo elogios de la habilidad y el talento del estudiante californiano, y dijo que se ha acercado más con estas actuaciones a la categoría de gran jugador.

Pancho Contreras, capitán del equipo mexicano, dijo que Ashe era el factor desconocido y que él no se había dado cuenta de que el muchacho era jugador tan fuerte así.

"No me gusta buscar disculpas y no quiero dar excusas", dijo Contreras. El triunfo fue merecido, dijo, y estuvo de acuerdo con Palafox en que los retumbantes saques de Ashe causaron gran parte de los perjucios sufridos por el orgulloso equipo mexicano.

WHISKY USHER'S COBANA
Lo mejor de lo mejor

PRESENCIA Deportes
LA PAZ, BOLIVIA, MIERCOLES 4 DE AGOSTO DE 1965

¡SE ACABO EL FRIO DE INVIERNO! CON LAS 6.000 CALORIAS POR MINUTO QUE LE OFRECE LA INCOMPARABLE ESTUFA A KEROSENE "Oro Azul" COBANA

RAMPLA JUNIORS.- Plantel de Rampla Juniors de Montevideo, en el que figura nuestro conocido Navarro, ex-arquero de Bolívar que fue transferido a principios de temporada a Buenos Aires. También está William Martínez.

RECIEN HOY LLEGAR EQUIPO DE RAMPLA

Delegación quedó ayer en Cochabam

No pudo llegar, como estaba anunciado, el equipo del club Rampla Juniors de Montevideo. La nave del Lloyd Aéreo Boliviano que transportó la delegación desde Buenos Aires, quedó en Cochabamba. La delegación uruguaya estará en nuestra ciudad en la primera combinación aérea de hoy. Se informó que son 17 los jugadores que integran la delegación y que entre ellos hay varios seleccionados. Roberto Gil, medio volante, es integrante del plantel uruguayo que ganó el derecho de participar en el torneo de Londres. También llega William Martínez que desempeña funciones de entrenador y jugador en el conjunto. El veterano futbolista uruguayo ya estuvo varias veces en nuestra ciudad.

La delegación uruguaya está presidida Constantino Sendra. Delegado: Alfredo A rector Técnico: William Martínez. Kinesi Boccio. Utilero: Juan Messone.

DEBUTAN MAÑANA

Rampla Juniors debutará mañana en Hernando Siles frente al seleccionado na domingo volverá a actuar en Cochabamb frente al conjunto nacional. Se presume q guayos serán adversarios difíciles para l del plantel que prepara para enfrentar el t tina en Buenos Aires.

NO SE DISPUTARAN ENCUENTROS DE LA A.F.L.P. ESTE FIN DE SEMANA

VARIOS CLUBES LOCALES CUMPLIRAN GIRAS

CASTILLO.- Atacante del seleccionado nacional. El conjunto local finaliza preparación para jugar con Rampla.

Este fin de semana no se cumplirá ningún encuentro de los certámenes que auspicia la Asociación de Fútbol de La Paz. Los torneos se reiniciarán el 15 del presente mes con partidos que corresponderán a las distintas categorías de la máxima entidad del fútbol paceño. La determinación anterior fue adoptada en vista de los próximos feriados de las Fiestas Patrias.

FESTIVAL

La Secretaría de la Asociación quedó encargada para estudiar la posibilidad de efectuar un festival el próximo 2 de septiembre, en oportunidad de celebrarse el Día del Futbolista. Se procurará, en esa fecha, premiar a dirigentes, jugadores y aficionados que cooperaron a la superación de nuestro deporte. La resolución fue adoptada como emergencia a una nota enviada por la Federación Boliviana de Fútbol.

RAMPLA JUNIORS

El siguiente es el programa aprobado por la Asociación de Fútbol para la jornada del jueves, ocasión en la que se presentará el primer equipo de Rampla Juniors. El programa se iniciará a las 14 horas con el encuentro que disputarán las reservas de M Universitario, con el a Renê Arnez.

El match entre el S Nacional y Rampla J señalado para las 13,5 bitrado por Tomás Ant

OTROS ASUNTOS

El Comité Departam portes envió nota indic trabaja en la reparaci de juego y otras depe Estado Hernando Sile también que las case serán refaccionadas. de Penas revocó las s puestas a árbitros d ción. En la última jor mera "B" se recaud 1.868.10 pesos por la entradas.

GIRAS

Varios clubes fuer dos para viajar al in rior del país. La "U del presente en A Ready actuará en Sa y 8, y 31 de Octubre rá en la localidad m nuni los días 5 y 6 mes.

SELECCIONADO.- Roberto Gil, medio volante de Rampla, que es integrante del seleccionado uruguayo, que está clasificado para Londres.

El Seleccionado Nacional practicará otra vez hoy

Ayer entrenó la Selección de Fútbol. Como estaba previsto se realizó una sesión de fútbol en la cual Freddy Valda volvió a ensayar modificaciones en las alineaciones de los equipos "rojo" y "verde". Herbas y Rada fueron probados en la delantera de los "rojos" que lograron cuatro goles frente a sus rivales.

El conjunto nacional seguirá con su preparación hoy. Se ha anunciado que en la mañana se hará preparación física, mientras que en la tarde habrá nueva práctica de fútbol. la que se cumplirá en forma intensa Será practicamente la última sesión de adiestramiento del team nacional, antes de su cotejo con Rampla Juniors de Montevideo.

LESIONADOS

PRESENCIA, conversó el lunes con Freddy Valda respecto a lo que acontecía en el equipo seleccionado. Fue el propio director técnico quien nos informó y nos hizo conocer las lesiones que tenían varios jugadores del equipo, enfatizando en forma especial su preocupación por el caso de Alberto Torrez, señalando incluso la clase de lesión que padecía. Por eso nos extrañó que un vespertino local quisiera con referencias muy simples tratar de desvirtuar nuestra información, la misma que, lo repetimos, nos fue suministrada por el propio Freddy Valda.

ALWAYS A SANTA CRUZ

Mañana viajará a la ciudad de Santa Cruz, la delegación del club Always Ready que jugará en la capital oriental dos encuentros. El primero el sábado frente a Blooming, y el segundo el domingo frente a un rival aún no designado. En la delegación esta incluido el nuevo valor argentino Manuel Carrizo y es posible que también el arquero Soto que debe llegar hoy.

Esta noche cúmplese segun fecha de torneo oficial de b

La segunda fecha del Torneo Oficial de Box se cumplirá esta noche en la Plaza Pérez Velasco.

El programa fijado en su iniciación para las 21 horas, tiene interés luego de la exitosa presentación del pasado domingo, donde los protagonistas demostraron mucho voluntad en querer hacer las cosas bien.

LAS PELEAS

Primera Pelea. Peso Mosca: Jesús Zamudio (16 de Noviembre) vs Alberto Molina (Gualberto Villarroel). Segunda Pelea. Peso Mosca: Félix Loayza (Chasqui) vs Andrés Quiroga (Hisca Nacional). Tercera Pelea. Peso Gallo. Wilmer Molina (Chasqui) vs Jorge Conde (Volantes Litoral). Cuarta Pelea. Peso Gallo: Angel Zamudio (16 de Noviembre) vs Lorenzo Chávez (San Gabriel). Quinta Pelea. Peso Mosca. Pedro Cortéz (Municipal) vs Lorenzo Chávez (Boxing Club La Paz). Sexta Pelea. Peso Gallo. Lizardo Flores (Municipal) vs Víctor Quintanilla (Litoral Volantes). Séptima Pelea. Peso Liviano Florentino Mendoza (Tiahuanacu) vs Justo Ticona (Guardia Nacional). Octava Pelea. Peso Medio Mediano Liviano. Guillermo Colque (Boxing Club La Paz) vs Roberto Apaza (Suprema).

El presente certa disputando con el e vo de seleccionar que nos representar peonato Latinoamer disputará en Río de

El Papa Paulo felicitó al club "Napoli"

Nápoles, Italia, 3 (AP) - El Papa Paulo VI siempre ha sido simpatizante del fútbol, y los jugadores del Nápoli ahora esperan que lo sea especialmente de ellos.

El pontífice le envió a cada jugador una tarjeta con una inscripción latina instándolos a competir con espíritu "puro y generoso", firmando cada tarjeta personalmente.

ESTUDIANTES VENCIO A COLMIL EN LOS ULTIMOS MINUTOS POR 29 A 27

Con un pobrísimo score, Estudiantes Junior venció a COLMIL por 29 - 27. Always Ready se adjudicó su primera victoria ante Gimnasia y Esgrima por 49 a 45. En cambio, en la categoría femenina, el resultado le fue adverso ante su "clásico" rival, Universitario cayó por 43-30.

MAGRO SCORE

Hombres nerviosos. Partido vibrante de emoción en los minutos. Regular arbitraje. Con estas características se desarrolló el match entre los "militares" y Estudiantes Juniors. El partido tuvo bajo scorer; la eficacia de los conjuntos no fue buena.

Estudiantes ganó el match, en base a su organización y a picardia de Bustillos y el "negro" Vargas. COLMIL parece sentir el intenso trajín. Necesita dar descanso a sus jugadores. COLMIL: Quisbert, Ruiz, Terán, Meruvia y Molina. Estudiantes: Toro, Palomeque, Tumuri, Villegas, Morales, Bustillos y Vizcarra.

CAYO CAR

Las chiquillas del CAR nuevamente sufrieron humillante derrota ante un rival que desde el comienzo mostró mayor capacidad. Universitario aprovechó de la mayor cohesión de líneas del rival para imponer su juego rápido y efectivo. Equipos: CAR: Prado , M. Pizarrozo, Salinas, Sánchez, Aparicio, Ferrufino y Pereira. Universitario: Vargas, Jordán, Camacho, Mendoza, Guerra, Pérez y Bedoya.

GANO ALWAYS

Parece que la intensa campaña ha conseguido que la directiva de Always Ready designe a un entrenador que sin ser "estrella", puede dirigir muy bien el team "millonario".

Gimnasia no fue equipo para impedir que Always Ready consiguiera una victoria que sin ser rotunda, por lo menos, refleja que hay ansias de superación.

El match se desarrolló con atisbos de buen basket pero generalmente se equivocó la "expectaculiridad" con la calidad técnica. Equipos: CAR: Peñaylillo, Indaburo, Careaga, Flores, García y Rivero, Gimnasia: Céspedes, Gutiérrez, Ferrufini, Mendizábal, Achá, y Castro.

Torneo Universitario Nacional

Por Armando Moreno Palacios.

En el curso del presente mes se llevará a cabo el IV Campeonato Universitario Nacional, con un programa que comprende varios deportes y al que han sido invitadas las siete Universidades y dos Federaciones de Estudiantes de Secundaria. La inquietud y empeño de los organizadores es de todo punto de vista encomiable, porque es necesario mover al universitariado en una actividad que descargue el peso de sus estudios y los lleve a terrenos que complemente su formación integral.

Sin embargo con la experiencia recogida en años anteriores, urge hacer algunas consideraciones de interés general y que inciden en el prestigio y rendimiento intrínsecos de las universidades que en todas partes, son la base y la esperanza de la evolución deportiva de un país.

De las altas Casas de Estudio, han salido los valores más ponderados y eficientes en las pistas y los campos, porque a su potencial físico suman su capacidad intelectual y sus virtudes morales que hacen un conjunto armonioso coadyuvantes del éxito y los resultados de un torneo, cuyos índices debe ser sobresalientes en los técnico, porque se supone que los jóvenes se han preparado convenientemente y tienen anhelo de estrechar vínculos de amistad, de lucha leal, en la cual aflore el sumun de esa juventud que es nervio y pujanza en las lides deportivas.

En ocasiones anteriores, con el afán de lograr victorias, los Comités Deportivos Universitarios, han recolectado deportistas en esferas ajenas, engañando al público y engañándose a sí mismos, debido a que las delegaciones no eran el exponente genuino de su fuerza. Este subterfugio, que en nada honra a las Universidades, controvierte la esencia de lo que debe ser un campeonato "universitario" y esto al desmerecer a quienes proceden sin medir las consecuencias, colocan a sus delegaciones en plano de ventaja eventual, pero se ofende la moral deportiva de los claustros a los cuales representan.

El triunfo es un aliciente y el fin de un torneo; lo contrario no justificaría su realización. Pero suplantar inscripciones, buscar refuerzos fuera de las aulas no se justifica ni concuerda en manera alguna con el ejemplo que deben dar las universidades al consenso público en cuanto a su conducta y honestidad, en algo que es el gérmen más grato y grande que atesora el país en su juventud estudiosa.

Ojalá que ahora no se sucedan estos hechos y que el campeonato de Cochabamba corone con pundonor, mostrando a la luz de la realidad que las Universidades y estudiantes de Bolivia, recorren animosos, patriotas y confiados los senderos que el deber deportivo les señala, como escuela de reafirmación física, moral, cívica e intelectual.

Fútbol colombiano

BOGOTA, 3 (AP)-Millonarios asestó al Independiente de Medellín la peor goleada del torneo de fútbol de Colombia, venciéndolo por 7-4.

Otros resultados:

Pereira 1, Bucaramanga 0. Magdalena 1, Santa Fe 1. América 0, Quindío 1. Nacional 2, Cali 1. Caldas 2. Tolima 2.

SELECCION ARGENTINA VIA MAÑANA A CAPITAL PARAG

BUENOS AIRES, 3 (AP).- El seleccionado argentino volará a Asunción el jueves para enfrentarse con Paraguay el domingo en su segundo partido de calificación por los finales de la copa mundial.

Los argentinos vencieron 3 a 0 aquí el domingo a los guaraníes. Ambos países y Bolivia están en un grupo calificador de todos contra todos. El ganador se medirá con 15 otros países en Inglaterra el año próximo en

La Asociación Ar bol confirmó hoy q tidos con Bolivia se el 17 de agosto en y el 29 en La Paz.

Anunció que si A lifica para la vuelta terra, cada jugado bonificación adicio pesos (6.000 dólare

ESTUDIANTES JUNIORS.- Jugó anoche con el quinteto de COLMIL en una nueva jornada del torneo oficial de basket que auspicia la Asociación local.

CUPON
PRESENC
SE
Gran Concu
"VIAJE GRATIS AL MUN
1 2
BULGARIA - BELGICA
SUECIA - ALEMANIA
NORUEGA - FRANCIA
LEXEMBURGO - YUGOESLAVI
CHECOESLOVAQUIA - RUMANI
HUNGRIA - AUSTRIA
FINLANDIA - POLONIA
NOMBRE Y APELLIDOS
DIREC
LOCALIDAD
EL GANADOR DE ESTE CONCURSO VIA
LONDRES EN UN JET DE AVIA