RIN CHIQUITO QUE RICO!
FABRICADO ESPECIALMENTE PARA LOS NIÑOS - SA BOR AGRADABLE. CURA LOS DOLORES DE OIDOS, MUELAS Y LA GRIPE - ES INOFENSIVO.

CENTRAL DE BOLIVIA
PRESENCIA
AÑO XIII - 2509 - LA PAZ, BOLIVIA, JUEVES 8 DE JULIO DE 1965 - 12 PAGINAS - $b. 0.50

RIN CURA LA GRIPE
Fabricado en la altura para la altura. NO DEPRIME EL CORAZON

ROJAS GUEVARA EX-CACIQUE DE UCUREÑA: PRESO

Cochabamba, 7 PRESENCIA.- José Rojas Guevara, cacique campesino, fue detenido por agentes de la Dirección de Investigación Criminal y puesto bajo incomunicación. No se dieron a conocer las causas que motivaron la captura del otrora hombre fuerte de los sindicatos del valle y ex-ministro de Paz Estenssoro; empero se presume que obedecen a móviles políticos emergentes de los últimos sucesos del valle.Rojas Guevara estuvo alejado de las actividades políticas desde que el ingreso campesino de Ucureña dio la espalda al elegir como secretario ejecutivo de la Confederación Campesina a Luis Zuaza Rodríguez.

Ha trascendido que José Rojas últimamente tuvo contactos con el MNR y estuvo dispuesto a romper con los sectores campesinos afictos a Barrientos Ortuño.

La Junta Militar estableció tendencia favorable para la rehabilitación de las minas

Un balance general sobre la situación económica y social predominante en las minas nacionalizadas se hizo ayer en reunión de Gabinete, con objeto de establecer si la rehabilitación de las minas viene acusando progresos y si las medidas de gobierno están dando los resultados que esperaba la Junta Militar a tiempo de dictarlas. El optimismo demostrado al término de la reunión, expresaba que las medidas aplicadas están dando el resultado que se esperaba.

En efecto, el co-Presidente de la Junta Gral. René Barrientos Ortuño, a tiempo de informar a los periodistas que el Gabinete había hecho un balance sobre el estado de las minas, dijo que se había resuelto recomendar el abastecimiento de las pulperías y mejorar las condiciones generales de los trabajadores mineros. Agregó que si las minas logran su rehabilitación, mejorarán las condiciones económicas de los trabajadores y que sólo depende de éstos para que el plazo de esa rehabilitación sea acortado.

El Gral. Barrientos, además, señaló que las medidas sobre la reducción de salarios son transitorias y que esperaba que en poco tiempo más sean suspendidas. Finalizó anunciando que existe una tendencia favorable a la rehabilitación minera y que se ha producido ya un repunte en ese sentido.

PLAN DE EMERGENCIA

El Ministro de Trabajo, Tcnl. Samuel Gallardo, como medida de su despacho, informó que a partir del lunes comenzará a aplicarse el Plan de Emergencia preparado para beneficiar a 185.557 obreros de las minas con alimentos, ropa y medicamentos. Dicho Ministerio ha centralizado la ayuda que venía prestando Catolic Relief Service y que venía, según informó su titular, siendo dispersada por falta de un plan adecuado.

Dijo que sólo en el distrito de Catavi serán beneficiados 55.200 obreros y que únicamente el capítulo de drogas y medicinas alcanza a un monto de 130 mil dólares. Este Plan de Emergencia tendrá una duración de tres meses con carácter experimental, debiendo en ese lapso verse las posibles fallas a fin de convertirlo en un Plan General que será ampliado a un año. De dar resultados positivos, el Plan será ampliado por otro año más.

CONFERENCIA DE PREFECTOS

Según informó el Minstro de Gobierno, Tcnl. Oscar Quiroga Terán, los Prefectos y Alcaldes de las capitales de Departamento se reunirán en una conferencia nacional que ha sido convocada para el lunes en esta ciudad. Según dijo el Ministro al término de la reunión de Gabinete, en dicha conferencia se estudiarán las posibilidades de proceder a una serie de reajustes fundamentales en los sistemas político-administrativos en cada distrito del país.

Las autoridades departamentales aprovecharán la reunión, a la que ya han sido convocadas, para estudiar los problemas de sus diferentes distritos y coordinar esfuerzos para lograr las soluciones respectivas.

WARRANT

Los Ministros de Economía y de Hacienda, Cnl. Jaime Berdecio y Tcnl. Carlos Alcoreza, respectivamente, informaron que el Gobierno suscribió con la casa Grace el "warrant" por 49 millones de pesos bolivianos en favor de los cañeros, para que comercien con los ingenios azucareros de Guabirá, La Esperanza y San Aurelio su producción azucarera.

Un 50 por ciento de esa suma será financiada con la producción azucarera y los ingenios garantizarán ante la firma Grace con su propia producción.

El Decreto Supremo respectivo fue firmado anoche en el Palacio de Gobierno, pero su texto, así como los de otros decretos aprobados por el Gabinete, recién se proporcionará hoy a la Prensa.

Este es el Ferrari de Porfirio Rubirosa que chocó contra un árbol cerca de París. El diplomático dominicano y conocido playboy, murió al ser llevado al hospital (AP Wirephoto).

Porfirio Rubirosa murió tras un accidente de automóvil en las afueras de París. La policía dijo que Rubirosa se salió de la carretera en su Ferrari, chocó con otro auto y finalmente se estrelló contra un árbol, muriendo poco después. (AP Wirephoto).

AFIRMAN QUE HAY INTERES EN EVITAR SOLUCION DE LA CRISIS DOMINICANA

SANTO DOMINGO, 7 (AP).- Ellsworth Bunker, de Estados Unidos, jefe de la comisión mediadora de la OEA, dijo hoy que un tiroteo ocurrido anoche "es posible que fuera iniciado por elementos que desean quiza obstruir la pacificación en la República Dominicana.".

Bunker, rehusó mencionar por su nombre a esos "elementos" pero fuentes de la Organización de los Estados Americanos explicaron que "obviamente son comunistas e izquierdistas" a quienes no convendría la pronta solución de la crisis dominicana.

Bunker dijo a los periodistas que no estimaba que el intenso tiroteo de anoche, que ha sido el peor desde mediados de junio, bloquearía los esfuerzos para integrar un gobierno provisional de transacción.

"Estamos proponiendo proseguir con las negociaciones", dijo. Bunker y otros dos miembros de su equipo de mediación, Ilmar Penna Marinho, de Brasil y Ramón de Clairmont Dueñas, de El Salvador, se reunieron hoy con representantes de las facciones dominicanas en busca de un Presidente provisional que sea aceptable para los rebeldes y la Junta de Gobierno Cívico - Militar.

Las autoridades de los Estados Unidos han dicho reiteradamente que el "Movimiento 14 de Junio, castrocomunista y dos partidos comunistas dominicanos están al mando de la mayoría de las unidades del ejército rebelde.

Barrientos viajará hoy a Teoponte

El Presidente de la Junta Militar de Gobierno iniciará hoy sus viajes de fin de semana, visitando la localidad de Teoponte. El Gral. Barrientos Ortuño viajará a esa localidad aurífera -donde trabaja actualmente la South American Placers- a las 10.30 horas. Retornará a las 17.

Mañana, los dos Presidentes de la J.M.G. se trasladarán al distrito minero de Milluni. Viajarán por la mañana y retornarán por la tarde. El sábado viajarán a Colquiri.

EL PAPA RECOMENDO NO CONFUNDIR LA CORRIENTE RENOVADORA CON RELAJAMIENTO DE TRADICIONES

CIUDAD DEL VATICANO, 7 (AP).- El Papa Paulo VI recomendó hoy a los católicos que no confundan la actual corriente renovadora de la Iglesia con un relajamiento de sus constumbres tradicionales y dijo que en cambio que esa renovación debe convencer a los hombres de la necesidad de que sean santos en su conducta diaria.

En su audiencia general semanal en la Basílica de San Pedro ante millares de romanos y turistas, el Papa manifestó que la renovación de la Iglesia en el Concilio Ecuménico no persigue lograr que el cristiano se adapte "a la mentalidad y la moda modernas, o sino que trata de conseguir que el cristiano se torne más consciente de sus obligaciones".

El Sumo Pontífice explicó que ésta es una época de "profundos cambios en el pensamiento y las costumbres" donde" algunas veces se ponen en duda algunos dictámenes tradicionales".

"Hoy, desgraciadamente, uno es testigo del relajamiento en el cumplimiento de los preceptos que la Iglesia ha propuesto hasta ahora para la santificación y la dignidad moral de sus hijos.

"El espíritu de la crítica y hasta de la rebelión y la indocilidad ponen en duda las normas sagradas de la vida cristiana.

"Mucho se habla de la 'liberación'. El hombre ha sido convertiso en eje de todos los cultos. Se regodea uno en los conceptos naturalistas.

"La conciencia es privada. La luz, de las enseñanzas morales; la noción del pecado ha sido alterada y se pone en tela de juicio la obediencia". El Papa Paulo agregó que "formas y gustos en

(Pasa a la página 7)

CORDIAL ACOGIDA BRINDO FRANCIA AL PRESIDENTE E. FREI DE CHILE

París, 7 (AP) - El Presidente de Chile, Eduardo Frei, recibió bajo la lluvia los primeros honores a su llegada aquí hoy para una visita oficial de tres días. Pero la lluvia no impidió que el Presidente Charles De Gaulle saliera hasta el extremo de la alfombra roja para saludarlo. Y también se advirtió que la banda militar y las tropas del Ejército de la Fuerza Aérea que partieron en la recepción del primer mandatario chileno fueron las más numerosas que se han visto aquí a la llegada de un Jefe de Estado.

La primera reunión privada de los dos presidentes duró cinco minutos más del tiempo fijado. De Gaulle impuso personalmente a Frei la insignia de la Gran Cruz de la Legión de Honor.

Funcionarios gubernamentales en Santiago de Chile ya han dicho que las conversaciones De Gaulle-Frei serán el más alto nivel en política de las cuatro grandes naciones europeas que se está realizando.

Viviendo aún, De Gaulle y Frei dirigieron a la ciudad en un automóvil seguidos en otro coche por sus esposas. Abría camino una escolta de policías a lo largo de la ruta, y a cierta distancia en el campo, los uniformes de gendarmes en sitios que pudieran ser apropiados para la instalación de morteros, bazookas y otros procedimientos de lanzar granadas y bombas, medios usados, o que se ha proyectado usar por conspiradores, contra De Gaulle.

De Gaulle condujo ceremoniosamente a su huésped al Ministerio del Exterior, en el Quai D' Orsay, donde fueron puestos a su disposición los departamentos especiales para dignatarios visitantes.

Después de cerca de media hora de descanso, el principal ayudante del Presidente francés, Etienne Burin Des Roziers, fue a buscar a Frei y lo escoltó hasta la residencia de De Gaulle, el Palacio del Eliseo.

De Gaulle saludó a Frei en su automóvil, cortesía que casi nunca otorga a los jefes de estado visitantes, y lo acompañó pasando junto a un destacamento de 12 guardias de la República que levantaron sus sables a modo de saludo. Mientras tanto una banda de tambores y cornetas entonó una marcha militar.

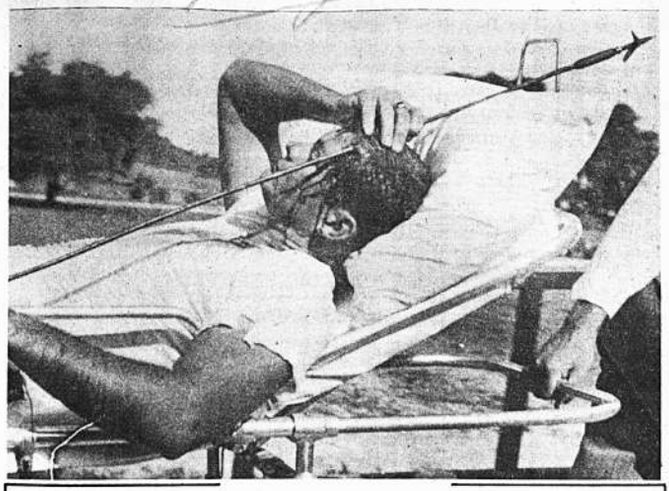

Un compañero de pesca clavó un harpón sobre Richard Gordon, en Florida, mientras ambos trataban de atrapar un pez grande. El amigo erró el golpe y atravesó a Gordon por el ojo izquierdo. El harpón salió por la parte de atrás de la cabeza. Gordon fue tratado en el hospital (AP Wirephoto).

UN PLATO VOLADOR FUE OBSERVADO Y FOTOGRAFIADO EN LA ANTARTIDA

BUENOS AIRES, 7 (AP).- El Ministerio de Marina confirmó en un comunicado que sus destacamentos en la Antártida observaron y fotografiaron, así como lo hicieron bases chilenas y británicas, un plato volador.

El comunicado: dice: "Desde el destacamento naval Decepción, en la Antártida argentina, fue observado el día 3 de julio, a las 19.40 un objeto volador de lenticular aspecto sólido, coloración predominantemente roja y verde, por momentos con tonalidades amarillas, azules, verdes, blancas, y anaranjadas. Fue registrado su desplazamiento en dirección general este, por momentos cambiando al oeste, a una altura de 45 grados sobre el horizonte y a distancia aproximada de 10 a 15 kilómetros.

"Destaca el informe la ausencia de sonido y el haber observado en el transcurso de sus evoluciones las variaciones de velocidad, así como también el hecho de haber permanecido estacionario por momentos en el espacio.

"El objeto reconocido en condiciones meteorológicas para la zona que pueden considerarse excepcionales para esta época del año: cielo despejado, algunos stratus-cumulus aislados, luna visible en cuarto menguante.

"El reconocimiento del objeto volador no identificado fue efectuado por el observador meteorólogo de dicho destacamento, junto con diez personas más de la dotación. El intervalo de observación fue de quince a veinte minutos, pudiéndose tomar fotografías.

"Personal del destacamento naval antártico Orcadas también observó en la tarde del mismo día el objeto de referencia. Su informe señala que el objeto se alejó por último en dirección general noreste (arrumbamiento 330 grados) y a una altura de treinta grados sobre el horizonte, distancia estimada en ese momento de diez a quince kilómetros".

Según la información chilena, un objeto de iguales características fue avistado al día siguiente.

EN CHILE

Santiago de Chile, 7 (AP).- El Departamento de Defensa y los círculos científicos estaban examinando hoy cautelosamente los informes respecto a un extraño cuerpo celeste que, según se informó, fue visto en los cielos de la Antártida por personal de las fuerzas de las bases de Chile, Argentina y Gran Bretaña.

Fuentes del Ministerio de Defensa que están en contacto radial diario con las bases militares que Chile tiene en la Antártida se limitaron a decir que es la segunda vez en los últimos 18 días que tal objeto es observado en la región helada.

"Es aventurado decir que todos vimos un platillo volador, de esos de la ciencia-ficción", dijo Mario Janh Barrera, Comandante de la Base Aérea "Pedro Aguirre Cerda".

Entrevistado a través de los equipos de comunicaciones del Ministerio de Defensa Janh agregó:

"Sin embargo, fue algo real, un objeto que se desplazaba a una velocidad asombrosa, hacía evoluciones, despedía una luz azul-verdosa y causaba interferencia en los aparatos electromagnéticos de una base argentina que queda frente a la nuestra, en un islote cercano".

Janh con voz segura pero un tanto agitada por un aparente emoción, hizo el relato a los periodistas a través de 3.500 kilómetros de distancia.

"Era de color rojo amarillento, variando al verde, al amarillo y al anaranjado. Estaba a corta distancia, en un ángulo de 45 grados respecto de nosotros, sobre el extremo norte de la isla, para luego desplazarse en un curso zigzagueante. En una de sus evoluciones se detuvo en el aire. Rápidamente, con los aparatos a mano, teodolitos y anteojos de largavista, quedamos sorprendidos observando el cuerpo celeste, que se mantuvo quieto en ese lugar por espacio de aproximadamente veinte minutos".

Janh expuso que el cabo Uladislao Durán tomó 10 fotografías en colores las que, según se dijo: no podrán ser reveladas hasta dentro de ocho meses, cuando el personal militar sea relevado. En la base no hay elementos para hacer revelados en colores.

"Puedo decir que no era una estrella porque tenía un movimiento muy rápido y continuo", dijo Jahn.

CONTINUA EN PERU LA DETENCION MASIVA DE ELEMENTOS COMUNISTAS

LIMA, 7 (AP).- La detención de elementos comunistas sigue su ritmo en ciudades del interior como consecuencia de la suspensión de garantías constitucionales decretada el domingo último por el gobierno.

Según una versión no oficial, las detenciones se han registrado en Lima, Callao, Ica, Piura, Trujillo, Huancayo, Tacna, Arequipa, Huacho, Cuzco y Quillabamba.

Una fuente policial dijo que la cifra que daban los diarios y que llegaba hasta 700 es exagerada, precisando que el total es de unos 50. Empero, los diarios informan hoy de un número más elevado de arrestos.

Durante la redada, la policía ha decomisado más de cien folletos y volantes de propaganda comunista. Según una fuente, el material contiene artículos firmados por el ex cura Salomón Bolo, el dirigente comunista Gerardo Carnero Checa y otros, y se "incita al pueblo a propiciar el caos y la violencia".

Con respecto a las acciones que se emprenden contra los terroristas en el departamento de Huancavelica, sigue el hermetismo militar.

No obstante, el matutino "La Crónica" dice que "se estima inminente el exterminio de los extremistas ocultos en las alturas de Andamarca.

"El foco rebelde -agrega- será atacado por dos frentes, abiertos por los Ranger que han salido de Huanta y por el ejército que ha tomado posiciones en poblados que se dominan desde el cerro Pucuta".

Añaden que simultáneamente unidades de la aviación sobrevuelan la zona donde habrían sido localizados los extremistas. Al tiempo que protegen el avance de las unidades del comando conjunto.

Los terroristas son buscados por fuerzas militares luego de haber emboscado el 2 de junio a un destacamento policial matando a siete e hiriendo a 18.

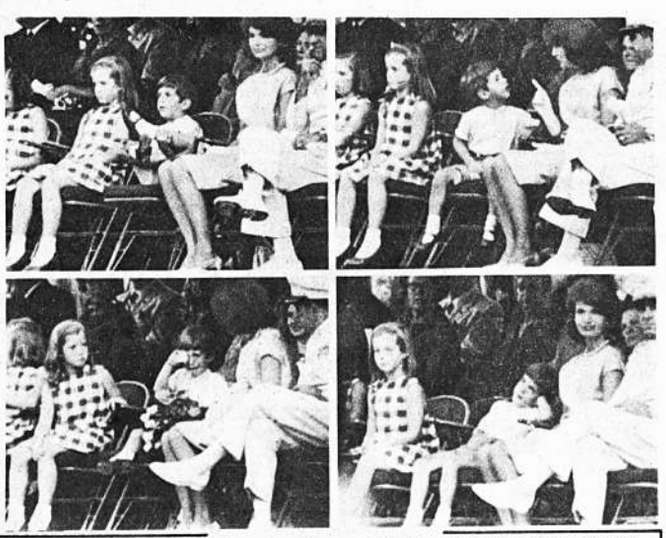

El hijo de John Kennedy aparece junto a su madre en un festival de la Marina en Brooklyn. Advertido por su madre para portarse mejor solloza para luego dedicarse al espectáculo. La secuencia de John Kennedy junto a Jaqueline y otros parientes fue tomada el domingo (AP Wirephoto).

Nuevos graduados en cooperativismo

El Instituto Nacional de Cooperativismo entregó ayer certificados a nuevos graduados de los cursos dictados en esa institución. La ceremonia de entrega de títulos se efectuó en el salón auditorio de la Facultad de Ingeniería de la UMSA, en el edificio del ex Instituto Tecnológico Boliviano.

Esta es la nómina de graduados: Peritos en Cooperativismo: Alejandro Baptista, Hilda León, Gonzalo Viscarra, Gastón Aguilar, Isaac Salgado, Juan Manuel Sainz, Celso Sánchez, Pablo Fernández, Ricardo Estrada, Antonio Montero, Mario Román, Eulogio Pérez. Líderes en Cooperativismo: Brig. Edgar Pérez; Subbrigadieres, Fabián Conde, Hugo Torrico, Guido Vélez y Percy Campuzano; Alumnos Samuel Camacho, Guillermo Calderón, Manuel Ricaldi, Carlos Luizaga, Miguel Mercado y Franklin Claure.

AVISOS CLASIFICADOS

CASAS

CASAS EN VENTA

SAN PEDRO.- Casa tipo chalet, dos departamentos, MIRAFLORES.- Guerrilleros Lanza, casa un departamento, garaje, sobre 700 m2. AVENIDA ARGENTINA, dos departamentos amplios.- CHURUBAMBA, casa céntrica.- BUENOS AIRES, casa dos pisos, interior.- VILLA FATIMA, casita $b. 28.000.- Otras zonas. "LA DINAMICA". Colón 595.

CASA AL CONTADO

Compro, cualquier zona. Colón 595, altos.

VENDO CASA

Miraflores, Tejada Sorzano esquina Guatemala $b. 51.000.- "LA DINAMICA". Colón 595, altos.

ANTICRETICO

Busco casa junta en contrato anticrético. Referencias Teléfonos 11799 - 25553.

VENDO CASA

Moderna, de renta y departamentos. En la mejor región de Sopocachi. Referencias Plaza Abaroa 2463.

CASA EN VENTA

Se vende casa situada en la calle Yanacocha, frente al Patronato de Menores. Ref. teléfono 11919.

COMPRO CASA

De dos departamentos preferible en San Pedro, Sopocachi Alto o Bajo. Referencias teléfono 24817.

COMPRO CASA

En zona residencial. Pago al contado. Referencias telefono — 27070.

SE COMPRA

Pequeña casa en Sopocachi. Referencias teléfono 26581.

PEQUEÑO CHALET

En $b. 65.000, vendo pequeño chalet con piscina ubicado en Obrajes (Bella Vista), consta de dos dormitorios, living, comedor, cocina, baño, árboles frutales, terreno de 300 m2. completamente desocupado. Referencias en las mañanas al teléfono 28633.

CASA EN VENTA.

Casas bien situadas se ofrecen en venta en zonas de Sopocachi y San Pedro. Referencias teléfonos 26468 y 22806.

MUEBLES

MUEBLES DE RADIOLA

Fabricamos en modernos diseños y a gusto del cliente. Precio económico. Trabajo de calidad y garantizado. Calle Juan de Vargas 58 (Miraflores) Teléfono 23043.

VENDO BICICLETAS

Anafes, máquinas de coser y escribir, cocinas, acordeones, estufas, patines, vajilla de cristal y variedad de muebles nuevos y usados. Precio de oportunidad. Referencias 20 de octubre 2463 (Plaza Abaroa) 2º patio, altos (Sr. Fernando). De horas 10 a 16.

VENDO

Radiola estéreo, grabadora Philips, nuevas. Teléfono 24448.

DRAMAS CLASIFICADOS

Por Dobal

OCASION

Vendo grabadora Philips completamente nueva. Referencias teléfono 22843.

RADIOS

Arreglo radios a domicilio. Trabajo garantizado. Teléf. 12955

VENDO

Juegos de living nuevos. Vitrina de comedor. Referencias Tumusla 492.

NECESITO ALQUILAR

Para tres años buen piano pequeño. Referencias teléfono 12184.

EMPLEOS

VENDEDORES

Con Bs. 120.000.- de garantía Pueden ganar Bs. 600.000.- o más mensualmente. Referencias: Teléfono 29457.

EMPLEADA

Necesito para servicio doméstico, con certificados y buenas referencias. Presentarse en Catacora 977 o llamar al teléfono 20442.

URGENTE NECESITO

Maestro en fabricación mosaicos para Sucre. Referencias Avenida 16 de Julio 1764, teléfono 28063, horas 14 a 18, Dr. Paredes.

SEÑORITA

Se necesita para atención de oficina. Llamar al Teléfono 28670. Solamente día jueves.

NEGOCIOS Y VALORES

PRESTO $b. 5.000

Primera hipoteca. Operación rápida. Colón 595, altos.

"LA DINAMICA"

Colón 595. NECESITA URGENTE: casas, departamentos, habitaciones, negocios, etc. (alquiler o anticrético). Colocación inmediata. Clientes honorables y solventes.

CAPITALISTA

Necesito urgente. Préstamos primera hipoteca. "LA DINAMICA". Colón 595.

NEGOCIO ACREDITADO

En pleno centro. Vendo. Referencias Teléfono 28781.

SOCIO CAPITALISTA

Necesito un socio capitalista con mil dólares para mercadería por llegar, buena utilidad. Llamar al teléfono 12404.

NEGOCIO LUCRATIVO

Por motivo de salud se vende un negocio acreditado. Consultar en horas de oficina a teléfono: 28911 y 10292.

4.000 DOLARES

Doy por anticrético por casa independiente con jardin y garage. Preferible en Obrajes. Referencias teléfono 21448.

SALON DE BELLEZA

Se vende un salón de belleza con instalación completa. Referencias Almirante Grau 641 o teléfono 21377.

LETRAS HIPOTECARIAS

Compro Letras Hipotecarias, Referencias calle Catacora 1048 teléfono 22233.

PROFESORES

PROFESORA DE INGLES

Ofrece clases en nivel de principiantes o cursos avanzados. Mayores informes en el teléfono No. 29749.

IDIOMAS

Profesor diplomado en Universidad norteamericana da clases en Inglés o Alemán a domicilio. Teléfono 10557.

REPUESTOS

SIN FIN Y SECTOR

de dirección para Chev. Ply. y cadenas de distribución, engranaje de caja. Central de Repuestos PERFECT.- Avenida Pando No. 151.-

GATAS HIDRAULICAS

Llaves cruz, engrasadoras, infladoras de alta presión PANAMA AUTO PARTS.- Campero No. 52.

LLANTAS Y CAMARAS

En todas medidas, correas y mangueras de radioador "GATES" Central de Repuestos Perfect. Avenida Pando 151.

ANILLAS

"Perfect Circle", "Moog", para toda marca de vehículos. PANAMA AUTO PARTS. Campero 52.

MUEBLES ESPIRALES

Muñones de dirección fabricación americana.- Central de Repuestos PERFECT.- Avenida Pando No. 151.

BOCINAS DOBLES

y sencillas, artículos eléctricos en general.- PANAMA AUTO PARTS.- Campero No. 52.

BALATAS PARA FRENO

Cubetas, líquido Wagner, bues de goma.- PANAMA AUTO PARTS Campero No. 52.

SOPORTES DE MUELLE

Pasadores de punta de eje, pernos y tuercas para ruedas.- Central de Repuestos PERFECT.- Avenida Pando No. 151.-

FAROLES SELLADOS

Focos, cables de instalación, interruptores.- Central de Repuestos PERFECT.- Avenida Pando No. 151.-

DEPARTAMENTOS

DEPARTAMENTOS

Ofrezco. SOPOCACHI, departamento amplio (alquiler).- MIRAFLORES, Guerrilleros Lanza-Chile (anticrético).- AVENIDA PERU, casita junta (alquiler).- CALLE RODRIGUEZ, departamento cómodo (anticrético) "LA DINAMICA". Colón 595.

REQUIERO

Necesito alquilar un pequeño departamento para tres personas. Referencias teléfono 24939.

REQUIERO

Departamento con dos dormitorios y dependencias. Alquileres garantizados. Referencias teléfono 27303.

ANTICRETICO O ALQUILER

Se necesita departamento con dos dormitorios en alquiler o anticrético. Preferible en zona San Pedro, Miraflores, Sopocachi, Referencias teléfono 20119.

SE NECESITA

Necesito alquilar un pequeño departamento en Sopocachi, San Pedro o Miraflores. Llamar a la Señora Rocha de lunes a viernes al teléfono 24960, extensión 26.

ANTICRETICO

Doy un departamento. Referencias teléfono 27056.

ALQUILO

Pieza amoblada a caballero honorable. Teléfono 11792.

CONSULTORIO

Necesito oficina céntrica para consultorio. Referencias teléfono 24817.

ALQUILER

Necesito pequeño departamento o piezas sueltas con baño. Referencias: J.V. casilla 1107

CASITA JUNTA

Necesito, en anticresis. Pago hasta 4.000 dólares. Preferible Sopocachi o Miraflores. Dirigirse a los teléfonos 25553 y 11799, en horas de oficina.

DEPARTAMENTO

Pequeño para persona sola necesito en alquiler, con preferencia en San Pedro. Llamar al Teléfono 29102 de horas 21 adelante (Sr. Raúl R, Garrón).

TERRENOS

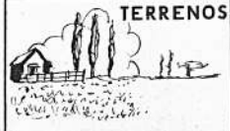

TERRENO EN VENTA

En Villa Copacabana a cuatro cuadras del puente se vende a precio de ocasión un lote de 1.100 metros. Referencias teléfono - 29749.

COMPRO TERRENO

De 400 a 1.000 metros en Calacoto o Seguencoma. Para ofertas llamar a partir de las 18 y 30 al telefono 20830.

COMPRO TERRENO

Que se halle ubicado en Obrajes o Calacoto. Extensión 800 a 1000 metros. Ofertas al teléfono 29845

SE VENDE TERRENO

En la avenida Iturralde No. 1332, a una cuadra del Parque Uyuni 1.180 metros. Referencias teléfonos 22103 y 24065.

EN CHULUMANI

Vendo 15 hectáreas, frutales 5 Kms. en Chulumani y sobre la carretera. Tel. 24787.

EN CALACOTO

Vendo lote de 1.412 metros, totalmente cercado al final de la línea 11. Referencias, teléfonos 12485 y 23577.

VARIOS

SE VENDE

Tostadora, molino café, mostrador y otros. Terreno final Obrajes, magnífica ubicación, Compro motobomba pequeña, buen estado. Referencias teléfono 28670.

Atención Colegios

Se trabaja insignias con plastificado gratis a precios económicos.

Banderines, afiches, gallardetes, etc.

Ref. Castro 150 al 113 (esq. Frías)

WISKY ESCOCES

Vendo por cajones y al por menor. Precio de ocasión. Referencias 20 de Octubre 2463 (Plaza Abaroa) 2º patio, altos (Sr. Fernando). De horas 10 a 16.

BUSCO

Perra para cruzar con ovejero alemán puro. Teléfono 22558.

TELEFONO Y GRABADORA

Vendo teléfono particular y grabadora Korting. Referencias teléfono 12034.

MALETAS

Vendo maletas americanas irrompibles y livianas. Referencias Calle Cuba No. 14. teléfono 12485

EJES DE ACERO

Vendo de 2 1/4, 3, y 4 pulgadas. Platino de 2 1/2 por 1/2; angular 2 1/2 por 5/8; planchas de 1/4, 1/2 y una pulgada. Referencias teléfono 28472.

AFAMADAS PINTURAS

A dueños de casa y contratistas ofrecemos a precios sin competencia las afamadas pinturas MONOPOL - ESPINTBOL - COLORIT en un gran surtido. Aguarrás, aceite de linaza y otros materiales de ferretería. CASA BLANCA, Vicente Ochoa 309, teléfono 28636.

AL OLEO--MATE

Con pintura lavable pintamos residencias. Teléfonos 23629 -- 25123.

CEPILLADO DE PISOS

A máquina. Referencias Silver teléfonos 23629 - 25123.

COCINA EN LIQUID

A precio regalado se venta de una cocina eléctrica termostato, tres platos Referencias teléfono 130

PINTURA

Ofrecemos pintado de res. Trabajo garantizado rencias teléfono 10301.

FOTOGRAFIA

Revelado de películas lor Kodacolor. Ektachrom ton y películas en blanco Máquinas fotográficas rial para fotografía. "Co Colón esq. Santa Cruz 13

COLUMPIO

Para jardín, vendo. Refe teléfono 24343.

COMPRO HUAYR

Cualquier cantidad. Re cias teléfono 20236.

COMPRO CERA

Para pisos. Cualquier ca Referencias teléfono 20

SALON DE BELLE

Acreditado Salón de Bel el centro de la ciudad a a precio de ocasión. Refe teléfono 28481.

VEHIC

PERMUTA

Camioneta estacas m permuto con camión. Ar ferencias. Referencias gación Sucre 1454. T 12288.

OFREZCO

Ganga, automóvil O 1958, automático. Llam 29341.

LAND ROVER

En perfectas condicio do. Teléf. 27897. José 1579, horas 9 a 12.

PLYMOUT

Vendo automóvil Ply tor standart, seis cili ferencias teléf. 20290.

Dr. MANUEL ELIAS PAREDES
CIRUJANO - DENTISTA
Técnicas y materiales modernos. Alta velocidad. Rayos X. Anestesia con Trilene.- Ionoforesis.
Loayza 152. Teléfonos 22061 - 24868

Dr. OSCAR DIAZ UGARTE
Medicina interna. Enfermedades del hígado, estómago, esófago, intestinos. Especializado en España. Consultorio: Aspiazu 438, de 17 a 19 horas. Teléfono 24547. Favor reservar hora.

RAUL RIVADENEIRA PRADA
ABOGADO.
Asuntos penales, civiles, sociales, de vivienda. Potosí 876, planta baja, Of. 5.-

Dr. LUCIO DURAN TAPIA
CIRUJANO DENTISTA
Turbina Dental Rayos "X"
Edificio Almaraz Yanacocha esq. Mercado 996. Tel. 25338 y 28123.

Dr. HERNAN CRIALES
MEDICO-CARDIOLOGO.- Especializado en México. Electrocardiografía. Consultorio - Domicilio Diaz Romero 1455.- Teléfono: 11188 Atiende de 16 a 19 horas.

Dr. JAVIER OSSIO
CIRUJANO GENERAL
Especializado en Londres. Cirugía del cuello, tórax, abdómen. Cirugía cardiovascular.
Consultorio: Calle Federico Zuazo 1553. Telef. 20754.
Domicilio: Teléfono 26576. Clínica Boston: Telf. 22410

Dr. LUIS POZO TRIGO
OTORRINOLARINGOLOGO
Matrícula Nº D-31
Estudios de especialización en los Estados Unidos.
Atiende Medicina y Cirugía de NARIZ- OIDOS y GARGANTA. Examenes Audiométricos (medición eléctrica de las sorderas).
Consultas de lunes a viernes de hs. 14 a 18. Consultorio: Yanacocha Nº 332, frente al Edificio Asbun. Domicilio: Muñoz Reyes Nº1, Miraflores. Teléfonos: Consultorio 28539. Domicilio Nº 28540.

E. ALEXANDROWICZ
Especialidad en PIEL, VENEREAS, PROBLEMAS SEXUALES. Av. Argentina 1919.- Telefono 24534.- Consultas de 14 a 17.

Dr. H. RODRIGUEZ SERRANO
Especialista en Neurocirugía y Neurología
De regreso de EE.UU. y Canadá atiende: Epilepsia (Laboratorio de Electroencefalografía) Tumores cerebrales. Traumatismos craneanos. Ciáticas. Cefaleas. Neuralgias. Parkinson, Hemorragias y Trombosis cerebrales.
Consultorio: Av. Camacho 1323, 2º piso. Tel. 27826 Reservar hora.
Domicilio: 32256 - 20465

ENFERMEDADES Y CIRUGIA DE TORAX
Dr. LEON ROJAS ANTEZANA
Médico - Cirujano
Pulmones, corazón, arterias, venas, esófago.
Consultorio: Comercio 863. Atencion Hrs. 16.30 a 18

LABORATORIO CLINICO "COPACABANA"
Dra. BEATRIZ MEJIA de ROJAS
Bioquímica
Análisis clinico. Bacteriología. Cultivos. Investigación de Bacilo de Koch.
Comercio 863.- Atención de Horas 8 a 13.

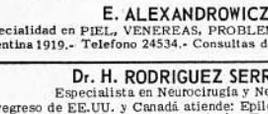

Dr. RUBEN TEJADA
Av. Camacho 1223 (esq. Ayacucho) Teléf. 24528 - Casilla 2665
Edif. Krsul 3er. piso - Of. 305 La Paz - Bolivia

Resfriados?

TOME **PANATOS**

SELLOS DE GOMA "GOL"
AYACUCHO 207
CASI ESQ. CAMACHO
LOS MEJORES

METODO DE CALIGRAFIA
LAHM
EN TODAS LAS LIBRERIAS

1.965 - AÑO DEL MARISCAL ANDRES DE SANTA CR

CORPORACION MINERA DE BOL

Grupos mineros en arrendami

Convocatoria a licitación

Nº FE-140 65

LA CORPORACION MINERA DE BOLIVIA HACE UN MIENTO A TODAS LAS COMPAÑIAS NACIONALES Y EX RAS, ASI COMO A PERSONAS PARTICULARES INTERES EL ARRENDAMIENTO DE LOS GRUPOS MINEROS DE SU NENCIA Y CUYA LISTA SE DETALLA A CONTINUACIO QUE HASTA EL 30 DE AGOSTO DEL AÑO EN CURSO IN HAGAN CONOCER SUS PROPUESTAS ASI COMO SUS ANT TES INDUSTRIALES Y FINANCIEROS A FIN DE SER CAL PARA TOMAR PARTE EN ESTE LLAMAMIENTO DE LICIT SUS PROPIEDADES.

GRUPO MINERO "VENUS"

Se halla ubicado en el cantón Antequera de la Provincia Departamento de Oruro.
EXTENSION:- Una concesión con 40 hectáreas.
MINERALES QUE SE EXPLOTA:- Estaño (Souxita)

GRUPO MINERO "SAJONIA"

Se halla ubicado en el cantón Rodeo de la Provincia Loayz Departamento de La Paz.
EXTENSION: 3 propiedades con 220 hectáreas.
MINERALES QUE SE EXPLOTA: Estaño.

GRUPO MINERO "ESMORACA"

Se halla ubicado en el cantón Esmoraca de la Provinc chas del Departamento de Potosí.
EXTENSION: - 7 concesiones con 157 hectáreas.
MINERALES QUE SE EXPLOTA: Plata y Plomo - Zinc Estaño - Oro - Bismuto.

GRUPO MINERO "CERRO NEGRO"

Se halla ubicado en los cantones Cohoni y Pariguaya vincias Murillo y Sud Yungas del Departamento de La Paz EXTENSION: Comprende 14 concesiones con un total de reas.
MINERAL QUE SE EXPLOTA: Wolfram y complejos de Estaño.

GRUPO MINERO "CHOROMA"

Se halla ubicado en el cantón Tupiza de la Provincia S del Departamento de Potosí.
EXTENSION: Comprende 5 pertenencias que abarcan 196 en total.
MINERALES QUE SE EXPLOTA: Plomo y Plata.

GRUPO MINERO "BENGALA"

Se halla ubicado en el cantón Quime de la Provincia I Departamento de La Paz.
EXTENSION: Comprenden 2 concesiones con un total de reas.
MINERALES QUE SE EXPLOTA: Estaño.

GRUPO MINERO "AMUTARA"

Se halla ubicado en el cantón Cavari de la Provincia I Departamento de La Paz.
EXTENSION: Comprende 8 concesiones con un total de 753
MINERALES QUE SE EXPLOTA: Wolfram y Estaño.

LAS ESPECIFICACIONES Y CUALQUIER DATO AL PUEDEN OBTENERSE DEL DEPARTAMENTO DE PRO MINERAS (Edificio C.M.B. - 8o. Piso.).

La Paz, 28 de Junio de 1965.

Ing. Luis A. Nogales
GERENTE GENERAL C.M.B.

8.000 INFANTES DE EE.UU. DESEMBARCARON EN SAIGON

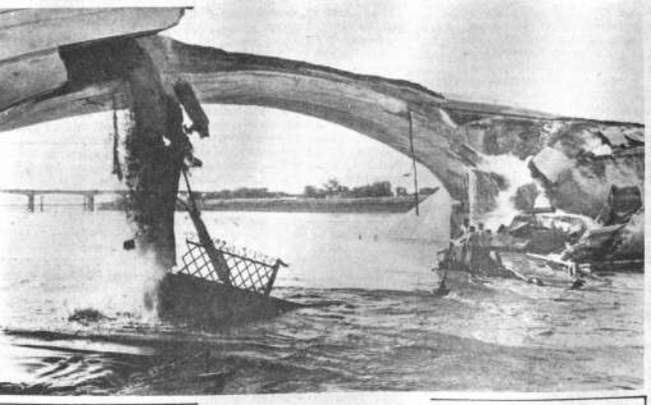

En la fotografía se observa a un grupo de accidentados que cayeron al río Kansas en su coche al derrumbarse el puente Topeka, en la localidad del mismo nombre. Un segundo derrumbe se observa a la izquierda en el mismo momento en que los otros trataban de salvarse. Fueron heridos por la segunda caída. (AP Wirephoto)

SAIGON, VIET NAM, 7 (AP).- Nuevos contingentes de Infantes de Marina de los Estados Unidos desembarcaron hoy como parte del refuerzo de 8.000 hombres que pueden llevar a una confrontación casi decisiva con las fuerzas comunistas en las mesetas de la zona central.

Los oficiales del servicio de inteligencia creen que la división 325 de Norveitnam interviene en el lado comunista.

Los refuerzos que fueron superiores al proyecto original del Departamento de Defensa, parecieron haber llegado debido a una situación de emergencia.

Un portavoz norteamericano dijo que 2.800 Infantes de Marina de unidades navales desembarcaron en Da Nang y Qui Nhon y que el resto de un contingente de 3.400 hombres desembarcarán el jueves. Añadió que otros 4.600 desembarcarán la semana próxima, lo que hará que el total de las fuerzas norteamericanas en Viet Nam ascienda casi a 60.000 hombres.

Los apresurados desembarcos, indicó, no afectan a ninguno de los seis batallones de infantería de marina destinados hace algún tiempo por el Secretario de Defensa Robert S. McNamara a prestar servicio en Vietnam.

Tierra adentro, lejos de los puntos de desembarco, distanciados entre sí unos 270 kilómetros otra capital de distrito en la zona alta cayó en poder del enemigo ante los asaltos del Vietcong.

Una fuerza comunista se apoderó de Dak el martes por la noche y el vocero dijo que la localidad situada a unos 440 kilómetros al nordeste de Saigón, se creía que continuaba ocupada por el enemigo. Unos 150 soldados del Gobierno estaban destacados allí.

DESCUBRIOSE PLANES COMUNISTAS PARA CONVERTIR AL PARAGUAY EN OTRA CUBA

SUNCION, PARAGUAY, 7 (AP).- Gobierno paraguayo anunció haber descubierto planes comunistas para convertir a este país en otra Cuba.

El General Ramón Duarte Vera reveló que elementos comunistas habían planeado iniciar una guerra de guerrillas en el Paraguay para establecer un régimen tipo totalitrista. Dijo que muchos agentes comunistas han sido arrestados, pero no dio ninguna cifra, sin embargo, fuentes responsables indicaron que más de 50 personas han sido detenidas en los últimos días.

Vera declaró que la subversión comunista está penetrando a países agigantados desde otros países sudamericanos. Señaló que agitadores y guerrilleros están penetrando en Paraguay desde Bolivia, Brasil y Chile. Vera dijo que los comunistas han establecido campamentos de entrenamiento de guerrilleros del otro lado de la frontera en territorio argentino y brasileño.

Dijo que tiene informes según los cuales hay 90 guerrilleros adiestrándose actualmente en un campamento en la provincia argentina de Formosa. Agregó que se ha establecido otro en Ponta Pora, del otro lado de la frontera con Brasil.

Vera añadió que agentes subversivos comunistas también están siendo adiestrados en Santiago de Chile. Declaró que agitadores y guerrilleros son introducidos clandestinamente en el Paraguay de esos lugares a través de zonas deshabitadas de la frontera zona selvática fronteriza con Argentina y Brasil.

Según Vera, el campamento de Ponta Pora, Brasil, opera bajo el mando de un paraguayo que dijo que se llamaba Lorenzo Arrua. Dijo que éste individuo había sido antes oficial del ejército paraguayo y que había recibido instrucción guerrillera en Cuba y Checoeslovaquia antes de encargarse de Ponta Pora.

Vera afirmó que los planes subversivos "contemplaban voladuras de puentes y la captura de la emisora de radio en Caacupe".

Los comunistas, dijo, también proyectaban "subvertir el orden público durante las elecciones municipales a celebrarse en octubre próximo con el fin de impedir la realización de los comicios".

En Rusia:

"PRAVDA" PIDE AL PUBLICO AYUDE A APRESAR A DELINCUENTES PROFUGOS

POR FRED COLEMAN

MOSCU, 7 (AP) - "Pravda" hoy tomó la inusitada medida de publicar fotos de tres prófugos y exhortar al público a buscarlos. El órgano comunista dijo que están vinculados a unos de los mayores escándalos económicos en la Unión Soviética en la última decada.

Los tres tienen nombres judíos, así como otro sospechoso que fue atrapado luego de ocultarse en Moscú por más de un año. El escándalo se refiere a una banda que mantenía un mercado negro de textiles, que según el gobierno hizo más de tres millones de dólares en siete años.

El escándalo salió a la luz en febrero de 1964. El supuesto cabecilla, un hombre llamado Shakerman, y ocho más, la mayoría también con nombres hebreos, fueron condenados a muerte.

El Gobierno dijo que la banda fabricaba ropas usando la labor de pacientes mentales en un taller de rehabilitación, sobornando al mismo tiempo a funcionarios y policías para conseguir materias primas de depósitos del Estado y echar tierra a sus operaciones. La banda obtenía sus beneficios de las ventas efectuadas.

El caso pasó al plano internacional cuando el filósofo británico Bertrand Russell y otros intelectuales protestaron ante el entonces Primer Ministro Nikita S. Khrushchev por la cantidad de judíos condenados a muerte por los llamados aquí "crimenes económicos".

"Pravda" identificó a los que aparecen en las fotos publicadas hoy como Yuri A. Yevgeney, ex jefe de una fábrica de textiles, Boeris V. Reidel, Vicedirector, y Aron Kozlovsky, obrero de la fábrica.

El diario dijo que el arrestado se llama F.G. Shcharber. Añadió que efectuó robos cuantiosos de una fábrica textil y que hace años ayudó a mantener un taller para enfermos mentales.

Publicó una foto de dinero, monedas de oro y joyas que, según dijo, fueron descubiertos en escondites de Shcharber. Añadio que conseguía ocultarse en departamentos sobornando a sus inquilinos.

La crisis dominicana entorpecería las relaciones de EE.UU. con Latinoamérica

WASHINGTON, 7 (AP) - La crisis dominicana podría tener proyecciones de largo alcance en las relaciones de Estados Unidos con el resto del hemisferio.

Si bien los gobiernos latinoamericanos siguen ansiosos por cooperar en la esfera económica, hay un notable interés ahora en círculos influyentes en desarrollar actitudes de política nacional marcadamente independientes con respecto a Estados Unidos.

Las lecciones de la crisis están siendo sopesadas. Los países que rechazaron la jefatura de Estados Unidos, hallaron que les fue más fácil hacer frente a las repercusiones internas de la crisis de Santo Domingo. Los intentos de promover tumultos contra el "imperialismo yanqui" fracasaron.

El Gobierno Demócrata Cristiano de Chile rechazó todo papel directivo de EE.UU y deploró la intervención en la República Dominicana. Un líder chileno manifestó, "Esto terminó abruptamente con la agitación comunista. Los comunistas no tenían armas de propaganda en ese caso. Se las arrebatamos".

Perú y aun Ecuador con sus dificultades políticas y económicas, prácticamente no tuvieron problemas con las repercusiones de la crisis.

Uruguay, una vez llamada la Suiza de Sud América debido a su historial de democracia y estabilidad política, ahora está en dificultades.

Por frente a la crisis dominicana rechazó toda intervención extranjera en ese país. Y así, cuando le tocó al Gobierno uruguayo prohibir una "conferencia de solidaridad" castrista, los comunistas tuvieron poco éxito con su campaña de protesta.

Los países de Latinoamérica han estado atentos a la experiencia de México por algún tiempo. Para muchos ese país está aprovechando lo mejor de dos mundos. Por un lado cultiva una floreciente industria turística que lo provee de abundantes dólares, y por el otro sigue una políticad exterior totalmete independiente de la de Estados Unidos.

Dr. LUIS SEA
MEDICO - CIRUJANO
Bronco-pulmonares - Tuberculosis - Gastrointestinales, hepáticas y venéreas.
Atiende: Hs. 14 a 16.30 - Consultorio y domicilio: Evaristo Valle 157 - Tel. 12465.

Dr. MARIO MENDEZ ELIAS
JEFE CLINICA CATEDRA NEUROLOGIA Y NEUROCIRUGIA U.M.S.A.
Cirugía y enfermedades del sistema nervioso. Especialización: Holanda, Inglaterra. Edif. Krsul. Teléfonos 24233 - 24528

RECONOCIMIENTO A LA LABOR CULTURAL

Amigos de Don Alvaro Bonilla Aragón, Ministro Consejero de la Embajada de Colombia, deploran la reciente actitud de la Cancillería de la República contra aquel excelente y leal amigo de Bolivia.

Los abajo firmantes, vinculados a actividades del Arte y la Cultura que tanto estímulo recibieron del Doctor Bonilla durante sus cinco años de permanencia en el país, recuerdan con afecto y gratitud las muchas empresas que realizó en favor de la Cultura boliviana. Obras suyas fueron, por ejemplo:

Una exposición colectiva de pintores bolivianos e invitación a periodistas a la misma, en Cali. Presentación en la misma ciudad del Ballet Folklórico Nacional, bajo la dirección de Chela Urquidi. Dos exposiciones, en Bogotá, de la obra de Marina Nuñez del Prado. En esa capital, otra exposición de Nilda Núñez del Prado y tres de pintura correspondiendo dos al pintor Oscar Pantoja y una a María Luisa Pacheco. Participación de Bolivia en el Salón Panamericano de Arte, con María Luisa Pacheco y Oscar Pantoja, en Cali. Gestión ante el Gobierno de Colombia para la condecoración a Marina Núñez del Prado, como la representante del Arte boliviana, con la Cruz de San Carlos, y de la suscripción del Primer Tratado Cultural entre Colombia y Bolivia. Para octubre de este año estaba organizada una exposición de Arte Colonial Boliviano en Bogotá.

Además, el señor Bonilla reunió a lo largo de sus frecuentes visitas a exposiciones de pintura nacional, una valiosa colección privada.

Firman: Gil Imaná, Enrique Arnal, Inés Córdova, Marina Núñez del Prado, Nilda Núñez del Prado, Lorgio Vaca, Alfredo La Placa, María Esther Ballivián, Federico Velasco, Luis Zilveti, Jorge Carrasco, Jorge Canelas, Sergio Suárez, Antonio Mariaca, Octavio Vargas, Yolanda Bedregal.

LEA Y MEDITE

El problema más grande que confrontan las familias es, generalmente, el aspecto económico. Pero Ud. no ha pensado que esta crisis económica que aflige a su hogar será resuelta...

HOY

EL QUE NO ARRIESGA NO GANA! Los grandes hombres de negocios ARRIESGAN grandes sumas de dinero para obtener grandes ganancias Ud. con sólo invertir $b 40.oo ganará MILLONES DE BOLIVIANOS, pero debe hacerlo...

HOY

Pocas veces se tiene la satisfacción de GANAR MILLONES colaborando a la vez, a obras de beneficencia: Hospitales y Restaurantes de Niños, Guarderías, Maternológicos, etc.etc. Dése esa satisfacción invirtiendo una pequeña suma en Lotería Nacional. Pero debe hacerlo...

HOY

BOLIVIANOS 160 MILLONES

HOY SORTEA

LOTERIA NACIONAL

DESARROLLO DE LA MANIFESTACION MINERA REALIZADA EN SIGLO VEINTE

Nuestro corresponsal en Siglo XX informa detalladamente acerca de la manifestación de mineros realizada el lunes en ese distrito, ocasión en que una mujer resultó herida de bala, en forma accidental, habiendo fallecido posteriormente. El despacho dice:

Siglo XX, 5.- (PRESENCIA).- Desde las primeras horas de la mañana, trabajadores mineros de contrato de interior mina prepararon una manifestación de protesta, por las medidas, que ellos consideran antiobreras adaptadas por el gobierno de la Junta Militar. El Sector de contrato es el que da la mayor producción y al dejar sus labores provocan más pérdidas a COMIBOL.

EN LA BOCAMINA CANCAÑIRI

A las 10 de la mañana en un número de 700 mineros aproximadamente se hallaba apostada junto al portón de la bocamina de Cancañiri, la segunda en importancia ya que la bocamina principal de Siglo XX se hallaba debidamente custodiada por efectivos del ejército. El portón de fierro de Cancañiri se hallaba debidamente asegurado y también se podían ver efectivos del ejército muy bien pertrechados y en posición de apronte. Los obreros coreaban frases de descontento a las medidas gubernamentales apretujados en el angosto espacio de salida de la bocamina.

El Comandante de la zona militar Coronel Federico Arana, se hizo presente para parlamentar con los trabajadores. La confusión reinante y el bullicio hizo difícil el parlamento del jefe militar con los obreros. Sin embargo algo se pudo con los que se encontraban junto al portón, quienes manifestaron su descontento, por las medidas que se han tomado con los trabajadores de contrato, quienes anteriormente, incluso durante la administración de la Patiño Mines habían gozado siempre de la provisión de material de trabajo incluyendo explosivos, y que la nueva reglamentación obligaba a los contratistas a pagar el uso de estos materiales.

Arana invitó a los trabajadores a evitar choques de violencia y que la presencia de la institución armada en las minas era una garantía, y era aconsejable destacar una comisión a la ciudad de La Paz junto con él para ir a discutir los problemas con el Presidente de la Junta.

DESCONFIANZA.-

Ante la invitación del Coronel Arana muchos trabajadores manifestaron su desconfianza e hicieron mención de los retiros que se realizaban con los delegados que en La Paz habían presentado un pliego petitorio ante la Junta.

Finalmente, ante la incomprensión de los trabajadores mineros, la autoridad militar prohibió la manifestación y remarcó que nó respondía de lo que podía suceder por ir contra las disposiciones militares.

INTERVIENE EL GERENTE.-

El gerente de la Empresa Minera Catavi, Ing. Saonero fue solicitado por los obreros y ante los pedidos de éstos respondió que era simplemente un empleado de Comibol y que nada podía hacer por los reclamos de los obreros.

LA MANIFESTACION

Una vez que el Coronel Arana retornó a Catavi, sede de sus funciones, y logrando sacar una calamina del taller contiguo a la bocamina, salieron los obreros uno por uno, aunque se supo extraoficialmente que también salieron por la bocamina Azul que se halla ubicada mucho más arriba de la de Cancañiri. Las fuerzas del ejército no tenían órdenes de disparar, dejaron que los mineros bajaran en manifestación por las calles de la población civil de Llallagua, desde cuya plaza tomaron la arteria principal para dirigirse hasta la plaza del minero de Siglo XX, donde volvieron a tomar los balcones del edificio sindical, que desde la intervención militar no había sido usado. Una vez apostados en el sindicato se escuchó el llamado de la sirena para realizar una asamblea general. Esta sirena había también sido acallada luego de la expulsión de los dirigentes sindicales.

ASAMBLEA GENERAL.-

Entre los oradores coincidieron en declarar de impopulares y antiobreras las medidas de reordenamiento de Comibol; se remarcó la falsedad de las palabras del Gral. Barrientos, cuando prometió que ningún trabajador debería ser privado de su trabajo sin antes tener otra fuente. Hablaron también los delegados que fueron a La Paz a presentar un documento ante la Junta y que al retorno a sus bases fueron sorprendidos con sus despidos.

COMITE DE DEFENSA

La reunión fue conducida en forma desordenada pero se pudo llegar a formar un comité que en adelante se preocupe de la defensa del fuero sindical.

EN RADIO PIO XII

Se pidió la mediación del clero en la solución del problema y en la concesión de garantías a los miembros del nuevo Comité. El P. Gregorio Iriarte, hizo conocer su posición de Sacerdote y su poca influencia en los problemas y que sin embargo haría todo lo posible por solucionar los problemas obreros.

DISPARO ACCIDENTAL.-

Cuando se realizaba la asamblea en Radio Pío XII, llegó la noticia de que a la altura de la calle Linares en Siglo XX, una mujer había sido víctima de los disparos del ejército; verificado el asunto, se supo que fue un disparo accidental, cuando se revisaba una pieza emplazada y que la mala suerte hizo que la señora pasara en ese preciso instante. La señora falleció en el Hospital de Catavi.

PLANTEAMIENTOS.-

Los obreros rechazan las medidas de reordenamiento de Comibol y en forma específica condenan al racionamiento del tope de pulpería que les asignaba un total de 7 pesos por día de consumo. Por otro lado, trabajadores que habían sido ascendidos a la categoría de empleados con el reordenamiento vuelven a su condición de obreros, con menos categorías y menos salario, perdiendo además otros beneficios como la leña gratuita al que tienen derecho los empleados. El descontento es total, y el clima se muestra confuso.

EXCOMBATIENTES DECLARADOS BENEMERITOS DE LA PATRIA

Concluimos con la publicación de la nómina de excombatitentes de Chaco, que han sido declarados Beneméritos de la Patria, según resolución de las Fuerzas Armadas.

PROVINCIA HERNANDO SILES

Francisco Rivera Barriga.

FEDEXCHACO UYUNI

Martin Zuñiga Burgos, Ascencio Villca Mamani, Mariano Mayorga Mamani, José A. Mamani Ortuño, Dario Velasquez Hoyos, Raimundo Villena Burgos.

PROVINCIA GRAL. BALLIVIAN

Abrahan Asbún Suárez, Jesús Bogado Rodríguez, Rosendo Yubanure Semo, Juan Francisco Arias Ruíz, Dario Cortéz Giles, Santo Guarayo Quines.

FEDEXCHACO TARIJA

Enrique Pérez Mendez, Juan de la Cruz Morales Vallejos, Juan de Dios Velasquez Ayala, Teodoro Palacios Trincado, Carlos Castrillo Lema, José Villarrubia García, Roberto Belmonte Zenteno, Fernando Avila Avila, José Miranda Pereira, Alberto Torrejon Torrejon, Juan Solano Blacutt.

PROVINCIA ITENEZ

Cicerón Pedriel Mercado, Alfredo Adamm Arriaza, Arturo Chavez Suárez, Mamerto Vaca Landivar, Rodolfo Suárez Chanato, Querubín Ojopi Dorado, Lorenzo Landívar Ojopi, Miguel Camama Vela, Angel Córdova Sosa, José María Cabao Cabao, Manuel Yaune Guayuses, Hipólito Ojopi López, Gregorio Cuellar H., Susano Orihuela Maholo, Adolfo Ojopi Ojopi, Antonio Antelo Tacama, Daniel Lotore Mapus, José Malala Maolo, Joaquín Sosa Pinaycobo, Antonio Rivas Ortiz.

PROVINCIA MAXOS

Segundo Herrera Suárez, Zoilo Paniagua Beltrán, Bernabé Ayala Monasterios, Bernardo Zelada Mazueto, Feliciabo, Carranza Mercado, Bernardino Ayala Justiniano, Belarmino Vaca Yaca, Hermógenes Egüez Parada, Horacio Molina Samani, Conrado Eguez Parada.

FEDEXCHACO SANTA CRUZ

Israel Zambrana Ayala, Héctor Landivar Sequeira, Germán Callau Velasco, Honorato Alvarez Rojas, Guillermo Céspedes Subirana, Romelio Mendez Ordoñez, Rómulo Barba Seoane, Mariano Rojas Snguino, Ceferino Carrillo Rojas, Cleómedes Jordán Mendoza.

(Continuará)

Lo que vi en las minas VI

EL ALCOHOLISMO

El problema del alcoholismo en nuestro país tiene su reflejo en las minas nacionalizadas. Es paradójico observar en medio de la miseria, las pocilgas que sirven de vivienda, la nutrición infantil y el hambre, el alcoholismo haya registrado en minas índices tan alarmantes.

Las cantinas, que durante el día aparentan ser hogares, por la noche pululan en todas las calles principales de los mineros. Y allí van, muchas veces parejas de matrimonio a consumir chicha y alcohol; muy raras veces cerveza. Los fines de semana, días de pago, el ambiente que presentan estas de poblaciones alcoholizadas, aprisionadas por la bebida, importa que al día siguiente quede poco para comer; que las despensas estén vacías. Lo principal es alegrarse, apartarse por algunas horas, de los socavones, de las perforadoras, que poco a poco va carcomiendo los pulmones mineros.

Se han hecho estudios valiosos sobre el alcoholismo en las minas. Pero ninguno, por más buenas que sean las soluciones que plantea, ha logrado disminuir este grave problema del minero.

Y la pregunta surge de por sí: ¿Por qué bebe el trabajador minero? De principio es necesario recalcar que el minero no es alcohólico. Y si lo es, en gran parte tiene la culpa el ambiente en que siempre se ha desarrollado. Sus ilusiones son grandes, pero -sucede así en la gran mayoría- que está condenado a ser minero. Sus padres fueron mineros, al igual que sus abuelos. "Metal del Diablo" del que nos habla Augusto Céspedes, existe en los mineros el tabú de que no podrán alejarse jamás de la mina. Y, como para demostrarlo, muchos trabajadores prefieren quedarse dentro de la mina, porque sólo allí dentro, en aquellos socavones de oscuridad, sienten paz. Allí tejen sus esperanzas para el futuro. Pero todo queda allí. En simple esperanza.

Después, al recibir su paga semanal, el alcohol actúa abundante y mientras bebe, puede apartarse de su tragedia.

Varias veces se intentó cobrar los impuestos legales a las chicherías. Pero éstas, a título de movimientistas primero y barrientistas después, han logrado dejar sin efecto cualquier disposición que afecte sus intereses. Ultimamente se tomaron algunas medidas prohibiendo el expendio de bebidas alcohólicas a partir de determinada hora. Pero ya el "gremio" de chicheras se estaba movilizando.

Empero, la solución no estriba en suprimir la venta de alcohol. Antes que nada, es necesario dotar al minero de mejores condiciones de vida. Construirles viviendas. Educarlos. Alfabetizar a los analfabetos. Y, sobre todo, comprenderlos...

El Coro Polifónico de Sucre, integrado por noventa voces de la Escuela Normal de Maestros, llegó en La Paz con motivo de las fiestas julias, accediendo una invitación del Ministerio de Trabajo. El conjunto coral está dirigido por el Prof. Alberto Auza y tuvo destacada actuación en oportunidad de la visita que realizaron a Sucre los Presidentes de la Junta Militar de Gobierno. El coro se presentará en el Palacio Quemado, la Av.16 de Julio y el Teatro al Aire Libre. De retorno, actuará en Potosí.

BIBLIOMANIA No. 2

A.- *Producto de la fermentación de las substancias azucaradas*

B.- *Batalla en la que Cervantes quedó manco*

C.- *Aplícase a lo que está compuesto de elementos diferentes (fem)*

D.-

E.- *Diestra*

F.- *Pesadumbre o tristeza del bien ajeno*

G.- *Apócope de santo*

H.-

I.- *Membrana interna del ojo*

J.- *Perteneciente a una tribu del norte de Santa Cruz*

K.-

L.- *Limitado, en poca cantidad*

M.- *El que conserva y cura la dentadura*

N.-

Ñ.- *La unión del Mediterraneo y el Rojo*

O.- *La menor distancia entre dos puntos (pl)*

P.- *Uno de los Continentes*

Q.-

R.- *Deseo vivo y pasajero de algo*

S.- *Prep. que indica el punto del que procede*

T.- *El que profesa la egolatría*

U.-

V.- *Comercialmente el río más importante de Europa*

W.- *6º Sacramento de la Iglesia*

X.- *País escandinavo*

Y.-

Z.- *Acción y efecto de esperar*

167	52	22	121	88	74	95	
120	16	146	164	48	25	89	
166	43	144	133	155	135	1	149
37	124	114	15	3	162	58	109
28	93	44	99	75	131	78	
126	80	77	56	104	98	4	
10	66	163					
45	141	40	158	71	107	6	81
23	85	30	143	36	9		
53	68	33	160	76	123	18	
79	86	125	8	83	35	103	
59	19	130	147	34	47		
14	105	63	55	115	5	67	102
51	150	31	154	113	69	108	
60	151	29	165				
137	39	42	116	156	27		
145	139	7	112				
46	72	118	134	111	61	92	
2	90	64	26	84	128		
136	57	20	38	152			
21	127	62	17	132	110	100	96
161	41	49	32	157			
101	50	153					
54	148	91	129	12			
94	87	122	117	159	82	13	
142	138	73	97	119			
24	70	106	140	65	11		

CUADRO "A"

C-1	R-2	D-3	F-4	M-5		H-6	P-7	K-8	I-9	G-10			Z-1
M-14	D-15	B-16		T-17	J-18	L-19		S-20	T-21	A-22	I-23	Z-24	B-2
	E-28	Ñ-29		I-30	N-31		U-32	J-33	L-34	K-35	,	I-36	D-3
		H-40	U-41		O-42	C-43	E-44	H-45	Q-46	L-47	B-48	.	
	N-51	A-52	J-53	W-54			M-55	F-56	S-57	D-58	L-59	Ñ-60	
R-64	Z-65	G-66			M-67	J-68		N-69	Z-70	H-71	Q-72	Y-73	A-7
F-77	E-78		K-79	F-80		H-81	X-82	K-83	R-84	I-85	K-86	X-87	
W-91	Q-92		E-93	X-94		A-95	T-96		Y-97	F-98	E-99	T-100	V-10
	F-104	M-105	Z-106	H-107	N-108	D-109	T-110	Q-111		P-112	N-113	D-114	M-1
	Q-118	Y-119	B-120	A-121	X-122	,	J-123			D-124	K-125	F-126	T-1
W-129	L-130	E-131	T-132			C-133	Q-134	C-135	S-136	O-137	Y-138	P-139	
Y-142	I-143	C-144	P-145	,	B-146	L-147	W-148	C-149		N-150	Ñ-151	S-152	
	C-155	O-156		U-157	H-158	X-159	J-160	U-161	D-162		G-163	B-164	Ñ-1

Por Coigres

Primer Premio: 600 $b.

Segundo Premio: 300 $b.

Tercer Premio: 200 $b.

Cuarto Premio: 100 $b.

BASES:

1.- Llene las definiciones del cuadro A. En la primera columna (destacada) obtendrá el título y el autor de alguna obra famosa de la literatura. Traslade las letras a la correspondiente casilla del cuadro B en el cual obtendrá un párrafo de dicha obra. Llene el cupón con su nombre y dos apellidos y envíelo a PRESENCIA.

2.- Los lectores de La Paz podrán entregar sus soluciones en nuestras oficinas hasta las ... hs. del sábado 17 de julio.
Los lectores del interior pueden entregar sus soluciones en la agencia de PRESENCIA de su localidad o enviarlas por correo a la casilla 1451, La Paz. Entrarán al sorteo las recibidas por correo hasta las 12 hs. del lunes 19 de julio.

3.- El sorteo sólo se realizará con aquellas soluciones que fueren acertadas. Y dicho sorteo, ante notario, se realizará el lunes 19 por la tarde. El martes se publicará la solución correcta y la nómina de ganadores. Y ese mismo día se hará la entrega de premios.
La Bibliomanía se regirá semanalmente por el mismo sistema: publicación los ... y sorteo el lunes subsiguiente, es decir a los 10 días.

Nombre: ....

Apellidos: ....

Dirección: ....

Localidad: ....

PRESENCIA

DIRECTOR: HUASCAR CAJIAS KAUFFMAN
CO-DIRECTOR GERENTE: ALBERTO BAILEY G.

La Paz, Bolivia, Jueves 8 de Julio de 1965

NUEVOS CODIGOS

Hoy han de ponerse en manos de los presidentes de la Junta, s textos definitivos de diecisiete códigos redactados por una omisión codificadora nacional.

Esta simple noticia es constructiva. Implica que el actual obierno, lejos de ciertos furores iconoclastas pasados, desea rovecharlo que de aprovechable existiera en la obra de años nteriores. Una de esas obras es la serie de anteproyectos de uevos códigos, necesarios para que el ordenamiento jurídico oliviano se ponga en relación con las nuevas condiciones de uestra sociedad. Los proyectos a que nos referimos han suesto un estudio concienzudo, traducido en textos que han ido, de modo general, considerados positivos para nuestro rogreso jurídico. Es verdad que se han hecho algunas obserciones, más bien verbales que escritas, sobre ellos; es tamién verdad -no hay necesidad de discutir sobre ello- que no erán perfectos ni satisfarán a todos; pero suponen un gran aance que podrá ser consolidado si los juristas particulares y s Universidades ponen su aporte,mediante críticas construcivas. A este respecto, es de lamentar que se hubiera perdido nterés durante algún tiempo por estos anteproyectos, ya que e creyó que un cambio de gobierno había de traducirse en el rchivo de ellos.

Las autoridades tienen ante sí dos tareas que realizar de nodo urgente, por lo menos si se pretende que en plazo racioal -que no ha de ser, sin duda, breve- los anteproyectos, con as reformas que luego se introduzcan, se pongan en vigencia.

Es lo primero, dar a conocer con carácter general el texto fial de los anteproyectos, ya que él ha sido, al parecer, refornado en algunos detalles, en tiempos recientes. Esta redacción definitiva es desconocida por el público en general, por as Universidades, el Poder Judicial y los particulares que se nteresan en estos estudios.

Lo segundo es adelantar la redacción de un proyecto de Constitución. Esta será necesaria para dar forma jurídica a la segunda república y servirá para señalar las líneas básicas para todos los códigos. En la Constitución habrán de consignarse los principios sobre garantías, la propiedad, la familia, el régimen social, etc.; tales principios tienen que suponerse como firmes a fin de proceder a una aprobación de los códigos, sin que se corra el riesgo de verlos reformados al poco tiempo, cuando la Constitución entre en vigencia. De hechos pasados similares han surgido muchos problemas jurídicos.

LA POLITICA HOY

Según me dicen fuentes muy bien informadas del Partido Demócrata Cristiano, está sucediendo en la alta dirección de ese partido un proceso de divergencias que si bien no parecen a primera vista muy fundamentales en el fondo lo son por cuanto tocan de cerca el gran problema de la línea política de ese partido.

- - - - - - - - -

De acuerdo a mis informantes y de acuerdo a las confirmaciones que por mi cuenta he obtenido de lo informado, las discrepancias redicarían en que algunos dirigentes consideran que el PDC se está "movimientizando". En este sentido se afirma que ese partido tiene entre sus dirigentes medios algunos movimientistas que ni siquiera han renunciado a su partido.

- - - - - - - - -

Por otra parte, muchos dirigentes del interior reclaman por la línea política que debiera ser de absoluta independencia y que a ellos les parece de sistemática e indiscriminada oposición a la Junta -en los bueno y en lo malo- y de apoyo incondicional al MNR, reflejado en varias actitudes vacilantes de la dirección del PDC en las últimas semanas.

- - - - - - - - -

Si bien no es posible pensar que el PDC haya entrado a la idea movimientista de la subversión dirigida desde el exterior (de la que di algunos datos días atrás) porque el PDC es esencial y fundamentalmente opuesto al golpe y la fuerza,continúa la preocupación de algunos dirigentes que han visto muy mal el silencio de su partido ante las declaraciones cínicas de Herán Siles.

- - - - - - - - -

Se ha sugerido, incluso, que varios dirigentes están buscando la manera de que a la brevedad posible pueda reunirse un congreso nacional de la democracia cristiana. la cual, por otra parte, no deja de ganar ciertos cuadros obreros y campesinos con notable éxito, pese a la línea oscura que se nota en su alta dirección.

- - - - - - - - -

Finalmente se adelanta que la preocupación es tanto mayor cuanto más claramente parece que la solución de la democracia cristiana se presenta como la más rica en posibilidades para un futuro cercano.

POLITICUS.

El Caso Lauca y la Mediterraneidad

Por SAMUEL MENDOZA

El caso del orador que, ocupando la tribuna universitaria de La Paz, estima que el odio y la guerra pueden constituir el mejor camino para recuperar el mar, puede ser pasado por alto, porque bajo ningún punto de vista el odio desenfrenado puede ser un argumento serio. Lo que es difícil pasar por alto es que otro personaje, esta vez de la alta política nacional, ocupó la misma tribuna en un "Foro Político" para sostener el mismo argumento del armamentismo y de la guerra para recuperar el mar.

Si hay quienes con tanto fervor sostienen tal cosa,mejor sería que expongan sus ideas ante el Estado Mayor del Ejército, especificando la táctica y la estrategia de una posible acción bélica. Irónicamente, el solo hecho de proclamarlo en una tribuna pública, o a través de artículos y libros, podría considerarse traición a la Patria, porque se está avisando al enemigo que pensamos armarnos para atacarlo.

En realidad, parece que algunos bolivianos piensan que la mediterraneidad es un buen motivo para salir de apuros en momentos de crisis política, económica o social; otros, pensarán que es magnífico tema para explotar en artículos, conferencias, folletos o libros durante otros tantos años. ¿Cuántos habrá -nos preguntamos- que piensan que debemos tener mar porque somos humanos y, como humanos, necesitamos respirar, alimentarnos, en una palabra, vivir, como todos los demás pueblos del mundo? Esto es lo que debemos hacer comprender a los chilenos y a todos los vecinos de Bolivia para lograr, más temprano que tarde, el cumplimiento de ese anhelo, de esa necesidad, innata en todos los bolivianos.

Sobre este tema se ha cometido otra serie de errores como son el caso del "sobre cerrado" de un ex Presidente de la República; el de que los funcionarios de la Embajada de Bolivia retrasaron demasiado su salida de Chile al rompimiento de relaciones; las declaraciones en Chile y sus respectivos desmentidos por dirigentes políticos y sindicales que estaban en aquel país, y tantos otros.

Sin referirnos a los múltiples factores negativos de la "Semana del Mar" que, bien programada y sin sentido chauvinista, podría rendir buenos frutos, merece mencionarse el de que un regimiento nacional organizó en Cochabamba una exposición de unas pocas armas coronadas con un gran letrero que decía: "Con estas armas recuperaremos nuestro Litoral". Si algún chileno vio aquel espectáculo, se diría que tenemos para rato...

No se trata de satirizar o criticar al Ejército o a quienes piensan que con guerra podemos alcanzar nuestro objetivo de hace casi cien años. Se trata de hacer comprender que con estos sistemas, con estas actitudes ciertamente ingenuas y que no sirven más que para engañar a nuestro pueblo, a nuestra niñez, no hacemos mas que retroceder en lugar de avanzar por el camino hacia el mar. Ensuciando nuestra Bandera Nacional con insultos, o enviando nuestra correspondencia por el mundo con inscripciones relativas a nuestra necesidad de salir al mar, nada podremos conseguir. Son sistemas contraproducentes.

Hay dos caminos para lograr nuestra salida al mar; el de la guerra y el de la paz. Si quienes piensan que el primero es el más indicado y fundamentan su pensamiento con argumentos valederos, sensatos y lógicos, pues, preparemos para la guerra. En nuestro tiempo, empero, ninguna guerra puede ser la mejor solución, y menos para nuestro país si recordamos la experiencia del pasado doloroso de nuestra historia.

Tomemos el camino de la paz; hablemos con Chile sin insultos, sin injurias, sin las amenazas que sólo usan los más fuertes contra los más débiles. Hablemos con Perú para que nos quite el candado que nos puso con Chile en 1929. En lugar de hacer enormes gastos en cosas inútiles, invitemos a parlamentarios, periodistas, juristas, historiadores, escritores, jefes políticos y militares de Chile, Perú, Argentina, Brasil... Que vengan a conocer Bolivia, que recorran el país, que vean con sus ojos por qué necesitamos esa salida al mar; que comprueben por sí mismos que somos una Nación enclavada en el corazón de América que necesita vivir mejor. Así avanzaremos por el camino al mar sin sufrir más humillaciones, más incomprensiones, más verguenza.

Si hay consenso nacional de que es el camino de la paz el que debemos tomar, pues no debemos perder más tiempo. Negociemos con Chile en la forma más sensata y razonable. Para ello -en contra del pensamiento de algunos políticos, conferencistas y escritores- es necesario reanudar relaciones con ese país, porque no podemos negociar intereses comunes a dos países con o por intermedio de otros que nada tienen que ver con el problema y menos con organismos internacionales cuyas cláusulas lo impiden.

Las conversaciones realizadas en Viña del Mar entre nuestro Ministro de Agricultura y el Presidente Eduardo Frei, además de las recientes declaraciones del

(Pasa a la página 10)

Ley de prensa para España

Madrid (NA) — El diario católico YA reiteró la necesidad de que se promulgue en España una nueva ley de prensa.

"Una Ley Necesaria", titula YA su editorial en el que recuerda que en la reciente asamblea nacional de periodistas españoles, dos ministros del gobierno dijeron que la nueva ley de prensa está siendo estudiada por el gabinete.

En España rige desde 1938 una ley de prensa dada en plena guerra civil y de corte militar, bajo la cual los periódicos siguen sometidos a la censura del gobierno.

"No nos asusta la ley justa", dice YA. "Y no nos asusta porque con ella debe quedar nuestra responsabilidad salvaguardada de presiones de todo linaje. No hay libertad sino dentro de una legislación adecuada. Pero tampoco hay información auténtica y responsable sino dentro de un sistema de libertad institucionalizada".

El periódico católico puntualiza que no pide "una ley cualquiera", sino la que "se corresponda con la altura de los tiempos y con las formalidades jurídicas que de consuno vienen aconsejadas por la justicia y por los imperativos de la realidad histórica y de la realidad informativa".

Por último YA subraya "la honda trascendencia de la frase evangélica 'la verdad os hará libres' "y agrega: "garantizar ese servicio a la verdad es el objetivo que incumbe a la ley y al estado que la dicte y promulgue. La libertad que pedimos los periodistas, es una libertad concretada en normas que tengan en cuenta el interés de la verdad y de la comunidad humana".

Grupo Generacional

Por FRANCISCO MERLINO

Ha suscitado cierto interés la idea de promover una agrupación que con el nombre de Grupo Generacional se propone realizar una orientación que responda a las aspiraciones patrióticas de la nueva generación madurada a través de las amargas frustraciones que ha sufrido el País por falta de visión y de moralidad en los responsables de la vida social y política.

Frente a esta iniciativa hubieron distintas reacciones, provocadas por la sospecha de que se trate de una forma encubierta para conquistar adeptos en favor de un partido.

No es de mi competencia formular un juicio al respecto.

Lo que sí me parece útil es apoyar la formación de una agrupación realmente apolítica, en el sentido de no estar comprometida con ningún partido, con el único objetivo de aunar personas representativas e ilustradas de los distintos sectores de la actividad cultural, económica, social, política y religiosa para considerar con la mayor sinceridad y objetividad los problemas fundamentales de la vida del País, con el fin de tener una sana orientación.

Desafortunadamente la tendencia en querer llevarlo todo por el camino angosto e interesado del partidismo político, impide a que haya un encuentro entre ciudadanos en función de los intereses superiores de la Comunidad.

Sin embargo lo que mas nos hace falta es un diálogo abierto y constructivo que pueda facilitar el entendimiento mutuo sin por ello querer coartar la legítima libertad de elección política de cada uno en el orden práctico de la acción.

Toda comunidad política para ser conducida por el camino de la democracia y del progreso necesita de una convergencia de orientaciones hacia aquellos valores humanos fundamentales, que constituyen la base misma de la convivencia.

Estos valores culturales, sociales, morales y religiosos que emanan de la dignidad misma de la persona humana y de la inseparable correlación entre los derechos y los deberes, no pueden ser prerrogativa de nadie, sino de todos y constituir los vínculos de la vida asociada. De ahí la necesidad de una visión clara y constructiva de estos valores para que sea posible el mutuo entendimiento y el respeto por encima de los intereses personalistas y partidistas.

Ahora bien, eso no se consigue sino a través de un diálogo entre personas de alto nivel cultural y social, que sepan tener una actitud leal y abierta frente a los problemas comunes de un país. Es la tarea de los auténticos líderes de la opinión pública, capaces de debatir estos problemas en un ambiente de seriedad, de serenidad, de estima, de simpatía y de respeto, para luego orientar a los demás, no con miras a sacar un provecho personal o partidista, sino a servir a su propio País.

Un diálogo sincero y constructivo exige primero la exclusión de toda posición mental apriorística, de toda polémica ofensiva y personal; y luego el reconocimiento honesto y leal de lo que cada interlocutor pueda aportar de positivo, esforzándose en llevar el accento más en lo que une, que en lo divide. Sencillamente al revés de lo que está pasando en la polémica política y partidista de uno y otro bando.

Una agrupación apolítica de personas cultas y reocupadas del bien común de la Nación ha de llevar el sello de la convivencia humana: "que es la permanente disposición a comunicar los unos a los otros lo mejor de sí mismos, como anhelo de una mutua y siempre más rica asimilación de valores espirituales. Valores en los que encuentren su perenne vivificación y su orientación de fondo las manifestaciones culturales, el mundo de la economía, las instituciones sociales, los movimientos y las teorías políticas, los ordenamientos jurídicos y todos los demás elementos exteriores en los que se articula y se expresa la convivencia en su incesante desenvolvimiento".

Una agrupación que ofrezca a la nueva generación la posibilidad de una convivencia humana espiritual y socialmente constructiva es lo más deseable y provechoso para el País. Tal agrupación podría bien honrarse con el nombre del gran pensador dominico Tomás de Aquino, que fue y continúa siendo la expresión de la inteligencia al servicio de la verdad y del hombre en todas sus mas altas aspiraciones espirituales, morales, cívicas y religiosas.

¿El Grupo Generacional Tomás de Aquino responde a esta finalidad?

A otros corresponde dar una respuesta exhaustiva y convincente.

DEMOCRACIA CRISTIANA XXXVII

CONCEPCION DEL SALARIO

Por BENJAMIN MIGUEL H.

Después de las salvedades anteriormente hechas, analizaremos la concepción del salario, la misma que es el reflejo de la doctrina que la enfoca y que tiene repercusiones prácticas de acuerdo a su naturaleza. Aquí procedemos como lo hemos hecho hasta ahora, considerando el planteamiento liberal, el marxista y el nuestro demócrata cristiano.

Para el capitalismo liberal el salario es el precio con el que se compra la mercancía trabajo, cuya formulación moderna se expresa en que es una remuneración contractual y fija; esta concepción parte del principio de que el trabajo es mercancía y como tal se puede pagar ya sea en relación al tiempo trabajado o a la cantidad de bienes producidos sin considerar los factores humanos y sociales del trabajador. Esta concepción materialista del trabajo choca con inconvenientes y dificultades insalvables, porque el cálculo del monte que corresponde, ya sea al tiempo trabajado o al producto, es arbitrario, pues no se basa en nada científico ni real, así mismo existen diversas clases de trabajo y diferentes bienes producidos, además hay una imposibilidad de determinar la parte exacta que corresponde a un trabajador en lo producido.

El salario que se determina en proporción al tiempo trabajado constituye una remuneración independiente de la producción y su monto se determina calculando una cantidad por cada unidad de tiempo, por eso es el prototipo del régimen capitalista, se presta a explotación porque para ganar más que permite sufragar las necesidades del trabajador y su familia, éste deberá laborar largas jornadas, por otra parte convierte al trabajador en un extraño a la empresa y a su trabajo, ya que no existe ningún interés en mejorar y perfeccionar su obrar, lo que interesa es trabajar más tiempo y encontrar la manera de resistir lo más posible en la jornada.

El otro sistema liberal es la remuneración por unidades producidas, calculando el monto del salario por la multiplicación prevista para una unidad del producto por el número de unidades producidas. En el fondo este sistema se parece al anterior, pues para realizar una unidad de obra se requiere un tiempo determinado, que permanece constante para las otras unidades y del mismo modo que lo anotado precedentemente para ganar más deberá trabajar más obras, es decir más tiempo. Además de la crítica ya hecha, al salario por unidad se le puede sindicar los siguientes males: los menos hábiles, los menos fuertes, los ancianos, recibirán menos salarios trabajando igual que los más hábiles, más fuertes, jóvenes; luego, igual que en el salario tiempo se presta a la explotación y al mayor agotamiento físico que demanda para producir más.

El marxismo al hacer su crítica al capitalismo define el salario como el precio de la fuerza de trabajo, pues dice que al contratar a un trabajador, el empleador compra su fuerza de trabajo por un precio, que es el salario; esta compra exige del obrero que emplee su fuerza en una cantidad de trabajo cuyo valor es superior al salario, así es que lo producido por la fuerza de trabajo es superior al salario con que se paga, esta diferencia da la plusvalía, pues dice que se roba trabajo al pagárselo, es una expoliación, ya que la ganancia del empleador es precisamente el trabajo no pagado (plusvalía).

(Continuará)

LA CARTA DEL DIA

Proyectos de desarrollo

Señores gobernantes:

Pocas veces en los últimos años hemos visto más proyectos de desarrollo y más planes de rehabilitación de diversas instituciones. Diariamente se publican planes y se enuncian rutas de nuevas inversiones.

Las diversas medidas tomadas por la Junta Militar parecen haber creado un clima más propicio a la inversión, el préstamo y la ayuda.

La disposición que se ve en ciertos organismos financiadores también acusa una disposición más abierta y de mayor comprensión. Una mejor posibilidad de lograr rápidos progresos en la inversión.

Durante los últimos años infinidad de misiones técnicas visitaron el país y se creó una especie de mito complejo y largo sobre la consecución de dinero para diversas obras. Pero a la postre hemos visto que ni se cumplían las cláusulas de contratos ni se tomaban en cuenta recomendaciones técnicas ni se mostraba en la práctica ese enorme empeño por el desarrollo que parecían denotar las palabras.

Todo esto quiere decir que estamos en buen camino para el desarrollo. Hay que aprender las lecciones de pasado. Que no se vacile en todo esfuerzo por presentar proyectos concretos, financiables, bancables, en vez de meras cartas de intención. Que se haga el máximo esfuerzo posible por garantizar la calidad y eficiencia de la gente dedicada a este trabajo. Que se pase por encima de todo favoritismo y de toda política para tener seguridad que esta enorme cantidad de proyectos van a progresar y no quedarse en las meras palabras.

Los saluda,

XAVIER

LA ACCION Y LA REACCION

WASHINGTON, 1965.- Hace algunos años se realizó en la capital del estado brasilero de Bahía una conferencia internacional con el propósito de estudiar las causas de las altas tensiones sociales que angustian a la América Latina. Economistas, sociólogos, diplomáticos y otros dirigentes preocupados por los problemas contemporáneos, allá se dieron cita para poner a contribución de la paz y la tranquilidad internacionales, su acervo de conocimiento y experiencias. Las conclusiones a que se llegó en aquel cónclave dejaron en claro que mientras persista en este hemisferio una situación de hambre, abyección y miseria de las mayorías frente al bienestar de unos pocos, no habrá calma en los ánimos y las tensiones se agravarán más cada día. Conviene pues acortar la distancia entre los ricos, demasiadamente ricos y los pobres, sumamente miserables. Y esto que se aplica a los individuos como células sociales debe aplicarse también a los pueblos.

A cada momento hay explosiones de tracundia popular en América Latina. Las revueltas intestinas tienen, la mayor parte de las veces, motivaciones económicas y sólo en mínima parte causas políticas. Y como la política en el presente está regida por la economía, no se pueden desligar arbitrariamente al sabor de los demagogos, sino que el estudio de las causas es más profundo y serio que las soluciones simplistas que por la línea del menor esfuerzo les aplican ciertos estrategas.

(Pasa a la página 10)

TRIDENTAZOS

por LUZBEL

COLONIZACION

EN EL GRAN TEATRO DE PARIS

Por GERMAN ARCINIEGAS

El Festival de teatro del Marais, en París, va convirtiéndose en la más fina atracción del verano. Cada año, echando por tierra las sucias casas postizas que cubren los más bellos palacios del Renacimiento, surge un París desconocido, tapado por dos o tres siglos de barbarie y suciedad urbanas. Así aparecen hoy como joyas las viejas mansiones de Sully, de Rohan, de Aumont, de Sans, las iglesias de San Merri y de San Pablo, que pasan a ser los sitios en donde se celebran conciertos, se representan conjuntos de ballet, comedias, óperas... En este año se han puesto en escena Moliere, Marivaux, Romain Rolland, Rossini, Offenbach, Tirso de Molina.

El Festival es internacional y han venido el ballet del teatro nacional de Yugoeslavia, orquestas de cámara de Praga y de Moscú, el grupo coral de Wartburg College de Estados Unidos. Hemos visto como grandes estrellas de la danza a Yvette Chauvire de Francia y al yugoeslavo Milorad Miskovitch... La América Latina estuvo estupendamente representada por uno de los pocos grandes clavicordistas del mundo, el colombiano Rafael Puyana, y por el peruano Rafael Rodríguez, director de escena ya bien conocido en Europa, que montó el Don Juan de Tirso de Molina.

Pero, además, hubo un pequeño detalle de nuestra tierra que tímidamente me atrevo a señalar. El programa del Festival va siendo, cada año, un libro más hermoso, con fotografías de los palacios redescubiertos, grabados antiguos, vistas de París. Este año, los autores quisieron dar una nota exótica, sacada del siglo XVII y estamparon unas imágenes que, dice el catálogo, se incluyen sólo para regocijo del lector que no deberá establecer ninguna relación entre ellas y los espectáculos del Festival. En otras palabras: "Toda semejanza... etc., será mera coincidencia". Se trata de seis tipos en vestido semejante al de la corte del rey Enrique II, que tienen una mata de plumas en la cabeza y agitan en la mano una maraca. Dice la leyenda del grabado original: "Aquí están los verdaderos retratos de los salvajes de la isla de Marañón, llamados Tupinambos, traídos al muy cristiano rey de Francia y de Navarra, por el señor de Razilly en el presente año de 1613. Representan las posturas que hacen en sus danzas..." El grabado indica varias cosas. En primer lugar, que sí entramos en la danza del Marais, si bien a la manera histórica. Además, que aquí se entusiasmaron tanto con los indios del Brasil, desde los tiempos en que los vio Montaigne, que siguieron introduciéndolos. Se trata, en suma, de los primeros reportages periodísticos de carne y hueso que sirvieron para que Francia tuviera una idea del primitivo Brasil.

Esta mera coincidencia me tienta a volver sobre el tema de Montaigne para mostrar dos bellos aspectos que conmovieron su maravillosa sensibilidad: la antropofagia y la poligamia. Esta parte de la danza no está ilustrada en el programa. Sobre la antropagia, describe él la admirable actitud de los prisioneros cuando los llevaban a la parrilla. Despreciando a quienes se preparaban para comérselos, les decían: "Estos músculos, esta carne y esta sangre son vuestras ¡pobres dementes de vosotros! Sabed que no son sino la substancia de la vuestra propia carne". Montaigne, en esto, decía una verdad notable, porque son cosas, que en esas circunstancias, pueden pasar...

Sobre la poligamia las reflexiones son así: Entre más mujeres tiene un hombre, muestra mejor sus capacidades. Y es belleza notable en los matrimonios de los sudamericanos -se refiere naturalemente a los guaranfes- que así como en Francia nuestras mujeres nos impiden la amistad y aproximación a otras mujeres, allá ellas ponen el mayor empeño en procurárselas al marido. Celosas del honor de su hombre, prueban, con la multitud de sus compañeras, la virtud del marido. Esto, comenta Montaigne, que los nuestros podrían considerarse un milagro, en realidad es una virtud matrimonial llevada al más alto grado. En la Biblia, Lia, Raquel, Sara y las mujeres de Jacob le suministraban bellas sirvientas a sus maridos, y Livia secundaba los apetitos de Augusto en su propio interés. La mujer del rey Dejotaurus ofreció a su marido no solamente una bellísima dama que tenía a su servicio, sino que le crio los hijos y los levantó para que atendieran a la sucesión de su padre.

Montaigne decía que las buenas lecciones venían del Nuevo Mundo, y las malas eran las que los europeos les daban en reciprocidad...

(ALA) - París.

Antonio y Cristina Alcocér, Vicepresidentes de la Secretaría para América Latina, del Movimiento Familiar Cristiano, durante la entrevista con los periodistas, ayer. Los esposos Alcocér realizan una gira de coordinación de las labores de las organizaciones familiares cristianas.

ARRIBARON AYER A LA PAZ DOS VICEPRESIDENTES DEL M.F.C.

Antonio Alcócer y Cristina de Alcócer, Vicepresidentes del Movimiento Familiar Latinoamericano, arribaron ayer a La Paz en viaje de observación del desarrollo de las actividades de la filial boliviana y con objeto de recoger el material solicitado por el organismo a que pertenecer sobre las interrogantes que se plantearon en el Concilio Ecuménico, en torno a temas relacionados con la familia.

La pareja dirigentes de la SPLA, Secretaría Para América Latina, con sede en la ciudad de México, sostuvo ayer una entrevista con la prensa. Durante la conversación con los periodistas, los esposos Alcócer señalaron que los objetivos fundamentales de su viaje por países Latinoamericanos son el conocimiento de la dificultades locales en las familias cristianas.

"La familia es la célula fundamental de toda organizacion social. Actualmente hay elevados porcentajes de hogares deshechos por incomprensión y falta de orientación en la manera de resolver los problemas pequeños y de detalle que aparentan gravedad. Esta desunión familiar tiene poderosa influencia en la sociedad y los desajustes de ésta se deben, en gran parte a las fallas que acusa la familia en su composición y en las relaciones de los cónyuges entre sí, de éstos con los hijos y de todos ellos con la vecindad, hasta trascender más allá de los límites localistas y convertirse en una serie de problemas en Latinoamérica", dijo Antonio Alcócer.

FALTA DE SACERDOTES

Más adelante, hizo notar que la escasez de sacerdotes y la explosión demográfica de nuestros pueblos exigen el concurso del apostolado laico en la orientación familiar. "Hay que tener en cuenta que hasta el año 2.000 se triplicará la población Latinoamerican y tendremos entonces muchos millones de gentes que bautizar, orientar, educar y dirigir por el camino de la vida humanizada", dijo Alcócer.

Su esposa añadió que la búsqueda mas importante de nuestros días es la de la felicidad de cada uno de los hogares, a través de encuentros fraternales y de orientación en materias que ilustran la mentalidad de los padres, hijos, hermanos y vecinos.

La señora Alcócer hizo hincapié en que la labor del Movimiento Familiar Cristiano no se reduce sólo a la orientación de la familia organizada, sino que también y fundamentalmente, se trabaja en la orientación de los futuros esposos, mediante la enseñanza de los problemas que surgen de la unión conyugal.

REUNION INTERNACIONAL

Los visitantes hicieron saber que del 14 al 20 de agosto próximo se realizará en ciudad de México una reunión internacional de Presidentes de la Organizaciones Familiares Cristianos de Latinoamérica. El Movimiento Familiar Cristiano de Bolivia concurrirá con dos parejas de representantes.

La Secretaría Para América Latina (SPLA) cuenta actualmente con 50.000 familias afiliadas. En Bolivia hay 400 familias que pertenecen al Movimiento Familiar Cristiano.

Los esposos. Alcócer permanecerán en Bolivia hasta el viernes, para viajar a Chile, Uruguay y Paraguay.

EJECUTIVO DEL "MEDICUS MUNDI" DEBE LLEGAR HOY

Llega hoy a La Paz el Secretario General de la Organización Médica con fines de asistencia internacional titulada "MEDICUS MUNDI", Dr. Salvador Cortadellas. Dicho facultativo viene a Bolivia con el fin de estudiar las necesidades sanitarias más urgentes del país a las cuales pueda prestar ayuda la entidad a la que representa.

"Medicus Mundi", es una asociación de médicos, farmacéuticos y personal sanitario, cuya finalidad es la de prestar ayuda técnica y humana en forma caritativa a los lugares más necesitados de América y Africa. La entidad se fundó en Holanda en 1957 y tiene ramas en varios países.

"El pueblo está juzgando si el MNR cumplió o no sus promesas", expresó Mingobierno al refutar a H. Siles

El Ministro de Gobierno Tcnl.. de Aviación Oscar Quiroga Terán al ser preguntado por periodistas sobre las declaraciones vertidas por el Ex Presidente Siles en el Uruguay en sentido de que en Bolivia existe una cruel dictadura, hizo la siguiente declaración:

"El Dr. Siles ha perdido todo respeto al pueblo boliviano y a su propia persona; el cinismo demostrado en sus falsas acusaciones prueban la falta de todo principio ético en su actuación política. Puede remitir miles de poderes para que se investigue su fortuna, pero no podrá convencer a nadie que ha sido el único honrado en un régimen que se ha caracterizado por la inmoralidad y la más absoluta corrupción. El pueblo conoce de sobra que los que hoy pregonan desde el exterior su honradez, amasaron grandes fortunas aprovechando el ejercicio de las funciones públicas y, en su debida oportunidad, se denunciaron entre sí y se acusaron de innumerables delitos comunes. De las propias bases del M.N.R. surgió el apelativo de "nuevos ricos", para sus dirigentes.

Cuando Siles fue desterrado al Uruguay por Paz Estenssoro, después de una escandalosa provocación que afectaba a su vida privada, acusó a su Jefe de haber traicionado la Revolución, de haber sido el principal complicado en cuanto negociado ilícito se había cometido por los dirigentes movimientistas, de haberse pronunciado en contra de las aspiraciones de reivindicación marítima de Bolivia, de haber planeado y ordenado el asesinato del Gral. René Barrientos, de haber formado una camarilla de pícaros para perpetuarse en el poder, etc; denunció en conversaciones públicas y privadas que todos los planes políticos y manifiestos enviados por Paz de Buenos Aires a Bolivia, antes del 9 de abril de 1952, tenían que ser quemados, porque su contenido en lugar de beneficiar a su partido lo habría destruido definitivamente, ya que su Jefe, dedicado a una vida de placeres y holganza en el exterior, desconocía en absoluto la realidad boliviana.

LA DEMOCRACIA MOVIMIENTISTA

- Al tener conocimiento de los nuevos acuerdos entre Paz, Siles y Lechín, nuestro pueblo se pregunta: ¿qué pasó?, ¿en qué quedan todas las graves acusaciones que recíprocamente se formularon? Lechín, ¿no fue acaso enjuiciado por orden de Paz, acusado de ser traficante de cocaína?

Juan Lechín Oquendo, acusado por Paz Estenssoro y Siles Zuazo de burócrata comunistoide, traficante del sindicalismo, dictador detrás del trono, turista, etc.etc. ¿se ha convertido gracias al nuevo pacto en un valiente revolucionario?

¿Es una prueba de la democracia movimientista y de la lealtad revolucionaria la brutal paliza que le propinaron al "compañero" Lechín, los esbirros de San Román?

¿En qué quedan las acusaciones que virtió Rolando Requena, portavoz de Lechín, en contra de Paz Estenssoro, cuando pedía un lugar en el banquillo del acusado para responder por los delitos que había cometido por órdenes de éste?

¿Es que las barras de oro robadas por Requena y entregadas a Víctor Paz, han sido restituidas a sus propietarios o se las ha depositado en algún banco?

CHANTAJES DEL M.N.R.

Todas las empresas comerciales e industriales víctimas de los chantajes del movimientismo, ¿han recuperado las acciones que por la fuerza tuvieron que entregar a los dirigentes del régimen pasado? Los grandes fraudes electorales denunciados por los propios militantes movimientistas que hicieron conocer hasta en sus más mínimos detalles, ¿son ahora, prueba de la gran popularidad del M.N.R.?

¿Quién no recuerda la salvaje masacre realizada por el Gobierno de Siles, cuando el pueblo realizó manifestaciones de protesta por el alza del precio de los carburantes?

SILES OCULTO EL 9 DE ABRIL

Es necesario que se pongan en claro los representantes de la oligarquía movimientista para esclarecer su conducta del pasado y del presente. Si quieren ser perdonados por el pueblo, que devuelvan los millones de dólares que figuran en sus cuentas privadas en el exterior.

Todos estamos cansados de oír hablar sobre las supuestas hazañas revolucionarias de los "héroes movimientistas"; pero, por publicaciones realizadas por sus propios compañeros sabemos que Siles no dirigió las acciones del propios compañeros sabemos que Siles no dirigió las acciones del 9 de abril, que estuvo oculto en la Nunciatura; que Paz Estenssoro se limitó a escribir resfriadas arengas que tenían que ser corregidas o quemadas por sus partidarios; que los delatores y soplones una y mil veces denunciaron los complots que planeaban; sabemos el terror que infundía Paz Estenssoro a sus correligionarios cuando sacaba de su escritorio la libreta del ex Jefe de Policía de La Paz, donde estaban registrados los nombres de todos los movimientistas que trabajaban para el servicio de inteligencia de Vincenti y Donato Millán.

Los principales actores de los hechos que culminaron con la victoria popular del 9 de abril, saben de sobra que mientras Siles se escondía para eludir responsabilidades, un grupo de oficiales patriotas entre los que puedo citar al Cnl. Walter Arze Rojas, al Cnl. Armando Cortés Villanueva, al Cap. René Barrientos Ortuño, al Tte. Francisco Larrea Bedregal, afrontaban con valentía la grave responsabilidad de impedir que se hiciera uso de todo el poder militar para aplastar la insurrección.

¿Quién puede desconocer el hecho de que el 27 de agosto de 1949, mientras en La Paz se delataba el golpe revolucionario, en Cochabamba y Santa Cruz el Gral. Calleja, el My. Arze, Pinedo Zapata, Barrientos y muchos otros jefes y oficiales imponían su voluntad de ir a la Guerra Civil, en defensa de los intereses del pueblo sojuzgado por un régimen históricamente superado?

EL PUEBLO JUZGA

Vivimos la hora de la verdad, el pueblo tiene una clara conciencia de su destino y está juzgando a diario si los representantes del régimen depuesto cumplieron o no con sus promesas y si los miembros de la Junta Militar están reconstruyendo el país, víctima de la anarquía en que fue sumido por la demagogia".

EN MESAS REDONDAS SE EMPEZARON A TRATAR ASPECTOS DEL ABARATAMIENTO

Bajo los mejores auspicios se iniciaron ayer las mesas redondas auspiciadas por el Ministerio de Economía y que cuentan con la participación de importadores, comerciantes y representaciones de entidades estatales. Sus deliberaciones empezaron a analizar diversos aspectos relacionados con el plan de abaratamiento que desarrolla el Gobierno.

CEREMONIA

En el salón de conferencias del Ministerio de Economía, el titular de ese despacho, Cnl. Jaime Berdecio, inició el acto con un discurso donde esbozó todos los aspectos vinculados con el plán de abaratamiento del costo de vida.

Indicó que el desarrollo económico requiere del esfuerzo y la cooperación de todos los bolivianos, recalcando que para lograr esos propósitos se requiere también de la ayuda externa.

LEY DE INVERSIONES

Berdecio dijo que la nueva ley de inversiones que será dictada proximamente por el Gobierno está siendo elaborada tomando en cuenta no sólo aspectos económicos, sino que entre sus disposiciones se contarán las facilidades y ventajas para todos aquellos que tengan interés en invertir sus capitales en Bolivia.

TEMARIO

Al referirse al temario que será discutido en las reuniones de las mesas redondas, Berdecio dijo:

"En cuanto se refiere a los sistemas de importación, la inclusión de este tema se ha debido esencialmente a la necesidad de establecer a través de un diálogo cordial, los cambios que fuesen necesarios en las regulaciones actuales para así dar un tratamiento más eficaz a los importadores y por ende a los comerciantes minoristas, eliminando, en la medida de lo posible, trabas administrativas o de otro orden que vienen a incidir directamente en el costo de vida actual.

Por lo que respecta a los sistemas de distribución, el Supremo Gobierno espera recibir de ustedes, como ya he manifestado anteriormente, sus valiosas opiniones sobre la forma de superar ciertos obstáculos que no permiten contar con un más eficiente y económico método de abastecimiento a la población. En este punto, si por un lado reconocemos la alta función económico-social que juegan los comerciantes legalmente inscritos y que cumplen con las disposiciones legales que rigen la actividad comercial en nuestro país, que tienen sus impuestos al día y que obtienen los justos beneficios que les corresponde, no podemos menos que condenar la desleal competencia de aquellos que ejercitán también una actividad comercial al márgen de la ley, sin contribuir al esfuerzo común a que antes he hecho mención y sin cumplir con las obligaciones que paradógicamente debe cumplir el comercio legal".

FERIAS FRANCAS

Dijo el titular de Economía, que las ferias francas han demostrado que es posible llegar a rebajas sustanciales en los precios de los artículos agropecuarios y afín de manufactura nacional, contribuyendo de esta manera a aliviar la grave insuficiencia alimenticia de la que padece un considerable porcentaje de la población. Las rebajas -dijo- constituyen sólo una etapa en el vasto p de soluciones para resol blemas inmediatos.

CAMARA DE COMERCIO

Rene Candia Navarro sentación de la Cámara de Comercio respondió so de Berdecio, calificó certada la selección de trazados en el programa tica económica y social no.

Candia dijo que todo el aspire a acelerar el de debe descansar en el in de las inversiones pú un aumento paralelo en del ingreso nacional. S la ley de inversiones desempeñar una impor ción.

(Pasa a la

ESTUDIANTES NORTEAMERICANOS VISITARON AYER PRESENCIA

Un grupo de estudiantes norteamericanos -recientemente llegado al país en viaje de confraternidad- visitó ayer nuestra redacción.

Los estudiantes del país del norte, Clem Fils, Melinda Waldrop, Carol Killman, John French, Nancy Weissman, Mike Niederman, Bob Hull y Mery Murphy, son procedentes de diversos Estados de Norteamérica. Todos ellos estudian en el ciclo medio.

INTERES POR CONOCER BOLIVIA

Nuestros jóvenes visitantes demostraron vivo interés por conocer Bolivia. Esa es la razón -dijeron- por la que hemos aprovechado de nuestras vacaciones veraniegas para realizar el viaje. Los estudiantes permanecerán en el país hasta los primeros días de septiembre. Durante su estadía recorrerán los distritos de Cochabamba, Beni, Santa Cruz, Sucre y Tarija.

INTERCAMBIO

Los jóvenes y señoritas visitantes reciben la cooperación del Comité Boliviano del I de Estudiantes que fu el nombre de "Ameri Exchange, Inc.". Esta auspicia el intercamb diantes en todos los América. Otorga a los en cada país, el alo la alimentación. Los gr tercambio permanecen mente entre dos y tr

ESFUERZO PONDERA

Los estudiantes no conocer las circunsta favorables que tuvieron tar para hacer realid de vacaciones a Boli fuerzo demostrado es mente ponderable, si cuenta que muchos autofinanciaron el co pasajes.

"Estamos vivamente nados de la belleza tañas andinas y la ma tracción que ofrece al visitante la topografía Nos sentimos como en da vez más ansiosos todo cuanto esté a me ce sobre Bolivia", m los jóvenes norteameri

MILITANCIA DEL MNR NO APRUEBA PACTO CON PRIN

SOLICITADA.-

A los compañeros
MIEMBROS DEL COMANDO NACIONAL DE EMERGENCIA DEL M.N.R.
Presente:.i

Compañeros:

Hemos visto con mucha preocupación las declaraciones que transcribe la prensa hechas por el c. Hernán Siles Zuazo en la ciudad de Montevideo, especialmente aquellas que se refieren a la formación de un pacto con el PRIN. Como este punto ha sido ya debatido exhaustivamente en el seno del Partido, queremos llamar la atención de los miembros del Comando sobre los siguientes puntos:

1o.- Estamos informados que en una de las últimas reuniones del Comando Nacional de Emergencia que presidió el c. Hernán Siles Zuazo, se discutió la posibilidad de un pacto con el PRIN. Estamos informados también que una mayoría del 80% de los concurrentes votó en contra de dicho pacto. Este hecho pues, justifica el que nosotros leamos con sorpresa que el c. Siles Zuazo quiera llevar adelante dicho pacto desde el exterior de la República.

2o.- Una de las características fundamentales del Partido es su condición horizontal y democrática. Por muy elevados que sean los merecimientos de cualquier compañero, no creemos que esto le habilita para actuar a nombre del Partido sin consultar a la militancia al través de sus órganos representativos. Por eso mismo creemos que las expresiones de los cc. Siles Zuazo y Ñuflo Chávez Ortíz representan su criterio personal.

La Dirección del Partido debe hacérsela desde el territorio de la República y consultando los altos intereses de la Patria, así como los fines de la Revolución Nacional.

Rogamos a ustedes considerar esta nota en la primera reunión del Comando Nacional de Emergencia, a tiempo de establecer la línea política que debe seguir el Partido en el futuro.

Con este motivo, nos es grato saludar a ustedes con la mayor atención.

"POR EL RETORNO DE LAS BANDERAS DE ABRIL". W. Mancilla - Raúl Zapata - P. Mena - Argenlino Alvarez - Antonio Valcarcel - Mario Ruiz - Rolando Castedo - Roberto Vargas - N. Fernandez - J. Rivera.

NUEVOS MIEMBROS CONSULTIVOS DEL MIN. DE TRABAJO

Marcelo Quintanilla y Ramiro Bedregal, como miembros del Consejo Consultivo del Ministerio de Trabajo, y Yerko Garafulic , como Asesor Laboral, asumieron funciones desde ayer siendo posesionados en sus respectivos cargos por el Ministro de Trabajo, Cnl. Samuel Gallardo Lozada.

En la breve ceremonia realizada, el Ministro Gallardo subrayó la personalidad de los nuevos funcionarios, destacando que su labor redundará en beneficio de ese despacho.

A las expresiones del Ministro respondieron por separado el abogado Quintanilla y el Sr. Garafulic , coincidiendo en que responderán con toda su capacidad a la responsabilidad que les ha sido encomendada.

AVISO DE REMATE

El Dr. Armando Alvarez Portocarrero, Juez 7o. de Partido en lo Civil de la Capital, etc.

Hace saber que por auto de fecha 15 de junio de 1965, ha señalado el día 19 de julio próximo, a horas 17.--, para el verificativo del remate público de la casa marcda con los Nos. 343 al 360 (antes 265) de la calle Ayacucho y de un lote de terreno con superficie de 748.36 metros cuadrados, situado en la Avenida Mariscal Santa Cruz (cuadra situada entre las calles Sagárnaga y Cochabamba), ambos de esta ciudad, sobre la base de su tasación pericial de $b. 620.838.— (SEISCIENTOS VEINTE MIL OCHOCIENTOS TREINTA Y OCHO PESOS BOLIVIANOS) la primera (casa de la calle Ayacucho) y $b. 598.688.— (QUINIENTOS NOVENTA Y OCHO MIL SEISCIENTOS OCHENTA Y OCHO PESOS BOLIVIANOS) el segundo (lote de terreno), por haberse ordenado así dentro del juicio coactivo que sigue el Banco Central de Bolivia contra el extinguido Crédito Hipotecario de Bolivia, sobre cobro de pesos.

Los interesados en dicho remate, pueden acudir el día y hora señalados a la Tribuna de Pregones del Palacio de Justicia, previo empoce del 5% exigido por ley. Mayores detalles en la Secretaría del Juzgado.

Es librado en la ciudad de La Paz, a los dieciocho días del mes de junio de mil novecientos sesenta y cinco años.

P. O. del Sr. J. 7o. de P. en lo C.
RAUL JIMENEZ.- Secretario

NOTA.- La casa de referencia se halla situada en frente del Cine "SCALA", en la calle Ayacucho de esta ciudad.

Tiene una superficie de 647.07 metros cuadrados, tres patios y sus construcciones distribuidas así:
Planta baja: 546.25 metros cuadrados.
Primer piso: 450.42 metros cuadrados.
Segundo piso: 193.20 metros cuadrados.
La formación geológica del terreno corresponde a la:
Zona I-A Excelente y según el Plan Regulador a la
Zona C-3 "Comercio Central".

El lote de terreno se halla situado entre las casas marcadas con los Nos. 978 y 956 de la Avenida Mariscal Santa Cruz (cuadra comprendida entre las calles Sagárnaga y Cochabamba) de esta ciudad. Tiene la forma de un paralelogramo regular con 748.36 metros cuadrados de superficie. Está situado en la Zona C-4 "Comercio Central" del Plan Regulador y su conformación geológica corresponde a Terrenos I-A Excelentes. Ubicación expectable y topografía casi plana sin dotación de servicios.

EMPRESA NACIONAL DE FERROCARRILES

SERVICIO DE COCHES-MOTOR DE LA PAZ-ORURO-POTOSI-SUCRE Y VICEVERSA

La Empresa Nacional de Ferrocarriles, se complace en comunicar al público usuario, la iniciación de sus servicios de coche-motor de La Paz - Oruro - Potosí - Sucre y viceversa, a partir del día martes 13 del presente, con sujeción al siguiente horario.

LA PAZ - SUCRE		LLEGA:	SALE:
LA PAZ	Martes	-	7.oo
Oruro	"	11.oo	11.15
Río Mulato	"	14.15	14.20
Potosí	"	18.20	18.30
SUCRE	"	23.oo	-

SUCRE - LA PAZ			
SUCRE	Jueves	-	6.oo
Potosí	"	10.30	10.45
Río Mulato	"	14.45	14.50
Oruro	"	17.50	18.oo
LA PAZ	"	22.oo	-

PRECIOS DE LOS PASAJES

La Paz - Sucre	$b.	130.oo
La Paz - Potosí	"	100.oo
La Paz - Oruro	"	30.oo
Oruro - Potosí	"	70.oo
Oruro - Sucre	"	100.oo
Potosí - Sucre	"	30.oo

SERVICIO RAPIDO EFICIENTE SEGURO

ATENCION DE BUFFET - AIRE ACONDICIONADO - CALEFACCION

ASIENTOS NUMERADOS Y RECLINABLES - TOILETTE

Venta de pasajes en las respectivas estaciones.

MAYORES INFORMES: Empresa Nacional de Ferrocarriles
Tel. 25695 (Oficina Comercial).

ODIGOS RECIEN E ENTREGARAN L DIA MARTES

entrega de anteproyectos de
gos a los Presidentes de la
Militar por el Ministro de
erno, que estaba anunciada
hoy, fue postergada hasta el
es próximo, debido a que los
atarios deberán cumplir a
r de hoy visitas a diferentes
tos del país.

información fue proporciona-
noche por el Ministro Tcnl.
r Quiroga Terán, quien des-
la importancia de ese acto
e cumplirá en el Palacio de
rno a las 18 horas del mar-
óximo.

la oportunidad, hablarán los
ales René Barrientos Ortu-
Alfredo Ovando Cancia, así
el Ministro de Gobierno. Los
s Códigos fueron redactados
na comisión de legisladores
e creada durante el segundo
rno de Víctor Paz Estenssso-
mpero, la corrección y en-
rnación de los anteproyectos
alizaron en las oficinas del
terio de Gobierno a un cos-
y por debajo del cotizado
te el régimen del MNR.

Vía Branif y procedente de Panamá, llegó ayer a esta ciudad en visita de tres días el señor John Sloan, dirigente de la Federación Interamericana de Organizaciones de Periodistas Profesionales (FIOPP). Dirigentes del Sindicato de Trabajadores de la Prensa de La Paz, estuvieron en el aeropuerto para dar la bienvenida al representante de la FIOPP, organismo al que está afiliado el Sindicato de la Prensa. John Sloan visita por cuarta vez el país para tomar conocimiento sobre el movimiento sindical de su organización afiliada.

ORDEN DE LA EDUCACION

El Ministro interino de Educación, Cnl. José Carrasco, anunció que el Gobierno condecorará con la Gran Orden Nacional de la Educación a los dos principales establecimientos educativos de Uyuni, "Juana Azurduy de Padilla" y "Aniceto Arce". Dijo que el acto de condecoración se realizará la próxima semana y que viajará a Uyuni, en representación de la Junta Militar de Gobierno, para imponer personalmente las insignias a los estandartes de esos colegios, que han cumplido 57 años de existencia.

COMIBOL PODRA HACER OPERACIONES FINANCIERAS HASTA DE $us. 10.000

EL GOBIERNO DESTINO 150 MILLONES DE BOLIVIANOS PARA OBRAS PUBLICAS EN LA CIUDAD DE POTOSI.

El Gobierno autorizó a la Corporación Minera de Bolivia para que practique cualquier operación financiera hasta la suma de 10.000 dólares (120 millones de bolivianos), sin requerir, para ello, de autorización expresa del Poder Ejecutivo.

La autorización respectiva fue otorgada en razón de que, en días pasados, la Junta Militar de Gobierno aprobó un Decreto Supremo mediante el cual dispone que todo contrato superior a los 10 mil pesos bolivianos, de cualquier entidad estatal, requería de la firma previa de los Presidentes de la Junta.

COMIBOL entendió que esa medida resultaba entorpeciendo sus actividades comerciales, puesto que sus operaciones se basan en grandes sumas de dinero. Por ello, el Presidente de esa institución solicitó ante el Ejecutivo que se solucione esa anomalía.

Ayer, la Junta Militar aprobó una Resolución Suprema, cuya parte principal dice: "Se fija la suma de $us. 10.000.- ó 120.000 pesos bolivianos, como límite sobre el cual toda erogación de la Corporación Minera de Bolivia, debe ser refrendada previamente por los Excelentísimos Presidentes de la Junta Militar de Gobierno".

OBRAS PUBLICAS EN POTOSI

Con 150.000 pesos bolivianos (150 millones de bolivianos), se efectuarán obras públicas en la ciudad de Potosí. Esa fue la determinación de la Junta Militar de Gobierno que, ayer, aprobó la Resolución Suprema respectiva.

La parte resolutiva del documento dice: "Autorízase a la Contraloría General de la República a y a la Dirección General del Tesoro Nacional y de Presupuesto, remesar al Sub-Tesoro Nacional de Potosí, para su pago a la Prefectura del Departamento -previa aprobación del programa de obras a ejecutarse- la suma de CIENTO CINCUENTA MIL 00/100 pesos bolivianos ($b. 150.000.-), con cargo al Giro "Para Obras Distritales con motivo de Aniversarios Cívicos", del Presupuesto de Obligaciones del Ministerio de Obras Públicas y con destino exclusivo a los trabajos a realizarse de acuerdo al Plan elaborado por la H. Alcaldía Municipal de la ciudad de Potosí, cuya inversión y administración, además del control fiscal que por ley corresponde ejercer a la Contraloría Departamental, merecerá la supervisión y vigilancia de un Comité que deberá estar constituido por la Prefectura, Alcaldía Municipal, Universidad "Tomás Frías", Corte Superior de Justicia, Juntas Vecinales y Acción Cívica, a razón de un representante por cada institución".

Oscar Barrientos nuevo Embajador en Colombia

El Gobierno de Colombia concedió el "agreement" de estilo en favor de Oscar Barrientos, designado nuevo Embajador de Bolivia en dicho país, en tanto que Alvaro Bonilla, Encargado de Negocios de la representación diplomática de Colombia en nuestro país, abandonará el territorio nacional mañana viernes. Estas informaciones fueron proporcionadas anoche por el Canciller Cnl. Joaquín Zenteno Anaya.

Oscar Barrientos vino desempeñando las funciones de Encargado de Negocios en el Perú, habiendo sido destinado ahora a Colombia como jefe de nuestra representación diplomática. La fecha del viaje a la sede de sus nuevas funciones, no fue fijada aún.

De su parte, el Embajador de Colombia en La Paz, Alberto Díaz Luna, hizo en la mañana de ayer una visita que fue calificada de protocolar, a los Presidentes de la Junta Militar de Gobierno. El diplomático, a tiempo de abandonar el Palacio de Gobierno, dijo que el incidente promovido por su Encargado de Negocios Alvaro Bonilla, no ha entorpecido las tradicionales cordiales relaciones existentes entre Bolivia y Colombia.

El Gral. René Barrientos confirmó personalmente esa apreciación al señalar que esas relaciones se mantienen inalterables.

Mesa redonda analizará problemas del transporte

SCARA SOLUCION A TODAS LAS DIFICULTADES DE ESTE SECTOR

mesa redonda, con represen-
de Tránsito, Ministerios de
jo y Gobierno, Yacimientos
líferos Fiscales y entidades
relacionan con el transporte
arán todos los problemas de
ector con miras a encontrar
ones inmediatas.

a comisión se organizará en
óximos días para estudiar los
que serán tratados en la me-
onda y los planteamientos de
ón.

necesidad de eliminar todas
icultades por las que atravie-
transporte nacional, surgió a-
arreglar se el problema in-
que confrontaba el gremio de
es de esta ciudad.

A DE CHOFERES

ededor de cuarenta delegados
feres se reunieron ayer en la
en el Ministerio de Trabajo,
ados por ésta, para solucio-
impasse surgido entre dos
opuestos que luchaban por
ección sindical.

reunión se prolongó por dos
En ella se hizo un análisis
lo de los problemas inheren-
los choferes, que hasta ayer
n divididos en dos sectores.
imer lugar se eliminaron du
la reunión, todos los ataques
nales y se pasó a analizar el
de las dificultades del sindi-
e chóferes. Después de larga
ión se estableció que todo el
to se originaba en la pugna
poder sindical entre los dos
.

Se logró la reconciliación de los dirigentes y aceptaron que el Estado maneje los fondos correspondientes al otorgamiento de placas y otros recursos, más no los fondos sindicales. Se acordó también eliminar del gremio de choferes todas las imposiciones que se hicieron en los últimos años, particularmente a aquellos elementos que tenían que pagar fuertes sumas de dinero para convertirse en taxistas.

Después plantearon la realización de elecciones, fijándose el 20 de este mes como el inicio de los comicios.

SINDICATO Y ASOCIACION

Se convino en formar dos entidades. Un sindicato de choferes asalariados y una asociación de propietarios. En cuanto al problema de las elecciones, para evitar conflictos, pidieron al Ministerio de Trabajo que las presida y las convoque.

Entretanto, el mismo portafolio se hará cargo de los bienes del sindicato. Hoy se hara un inventario de todos los bienes.

MESA REDONDA

Finalmente, se acordó organizar una comisión mixta integrada por representantes de las instituciones arriba citadas, para que efectúe una mesa redonda. Esta tendrá por objeto realizar un análisis profundo de todos los problemas que afectan al transporte nacional y encontrar soluciones efectivas.

HOY SE INAUGURA EL SERVICIO DE CARRILES A POTOSI-SUCRE

Por invitación de la Empresa Nacional de Ferrocarriles, ejecutivos de esa entidad y representantes de la prensa local, autoridades de la Dirección Nacional de Turismo hoy se procederá a la inauguración del servicio de autocarriles a Potosí y Sucre.

A partir del próximo martes 13 entrará en vigencia el horario normal de este servicio debiendo el mismo partir a las siete de la mañana de la Estación Central para llegar a Sucre en el mismo día a las 23 horas. Los jueves saldrán de Sucre los autocarriles en servicio a las seis de la mañana para llegar el mismo día a La Paz a las 23 horas.

La empresa de Ferrocarriles ha fijado las siguientes tarifas de pasajes: Tramo La Paz - Sucre $b. 130.— La Paz-Potosí $b. 100.— La Paz - Oruro $b. 30.— Oruro Potosí $b. 70.— Oruro Sucre $b. 100.— Potosí - Sucre $b. 30.—

Los autocarriles que harán este servicio cuentan con la capacidad de 42 asientos tipo pullman y reclinables; poseen además compartimientos de bar, toilette, reservado, compartimiento de equipajes; aire acondicionado y calefacción.

Participarán en el viaje inaugural los Ingenieros Gustavo Méndez Torrico y Armando Murillo, para apreciar las ventajas y condiciones de que ha sido rodeado este nuevo servicio. También representantes de la prensa de Oruro y Potosí serán integradas a la comitiva oficial.

Los coches motor que realizarán este servicio a Sucre han sido readaptados en la Maestranza de Pura - Pura, A la fecha la Empresa Nacional de FF.CC. cuenta con dos unidades para este servicio rápido.

PRESIDENTES RECIBEN HOY A COMISION PARA CONFERENCIA DE ALIMENTACION

La Comisión Organizadora de la Primera Conferencia Nacional sobre Recursos de Alimentación sostendrá hoy una importante entrevista en Palacio de Gobierno con los Presidentes de la Junta Militar. La reunión se efectuará en horas de la mañana.

La comisión estará encabezada por el Ministro de Salud Pública, Cnl. Carlos Ardiles Iriarte, e integrada por representantes del Ministerio de Planeamiento, Naciones Unidas, USAID, Catholic Relief Services, Cáritas Boliviana.

El objeto de la visita a los jefes del Estado, según se informó es el de informarles sobre las proyecciones de la Conferencia que se inicia el próximo lunes en el Club de La Paz.

PRIMERA COMISION

La comisión organizadora ha señalado las atribuciones de una primera sub-comisión presidida por expertos del Departamento de Nutrición del Ministerio de Salud Pública. Esta comisión dio a conocer el siguiente temario de deliberaciones: 1.- Consecuencias de la explosión demográfica; deficit relativo a la disponibilidad de alimentos. 2.- Grupos vulnerables de la población; lactantes, pre-escolares, gestantes y nodrizas.— 3.- Necesidades de calorías y proteína de estos grupos. 4.- Costo de las raciones, su adecuación; mezclas vegetales de alto valor biológico; harina, de pescado.- 5.- Influencia de los tabús y hábitos alimentarios en la desnutrición infantil. 6.- Conservación casera de los alimentos de alto valor biológico y 7.- Metodología de la educación en nutrición.

El Dr. Cecilio Abela ha sido designado Moderador de las discusiones de la primera comisión.

EL PAPA...

(Viene de la página 1)

las actividades, el pensamiento y los entretenimientos son aceptadas aunque hagan del cristiano, no un discípulo fuerte y austero de Jesucristo, sino un sirviente de mentalidad moderna, el amigo del mundo..."

El Papa dijo que una persona así "en vez de ser atraída al concepto cristiano de la vida ha logrado atraer al cristiano con el señuelo" de su pensamiento.

"No es así como debemos contemplar la renovación a la cual nos invita el Concilio (Ecuménico)", prosiguió diciendo el Pontífice "Esta renovación no es para debilitar la fuerza moral del católico moderno, sino para aumentarle las energías y tornarlo más consciente de sus obligaciones..."

Esto significa que la Iglesia y el mundo necesitan santos. Nuestra humilde exhortación— sed santos — es digna, por tanto, de ser aceptada".

LECHIN SUAREZ VIAJO A CATAVI A SOLUCIONAR VARIOS PROBLEMAS

El Presidente de la Corporación Minera de Bolivia, Cnl. Juan Lechín Suárez, se encuentra desde ayer en Catavi, donde viajó sorpresivamente, en vista de los últimos acontecimientos que intranquilizaron ese distrito y para observar de cerca los resultados obtenidos hasta la fecha en el reordenamiento de COMIBOL.

Lechín Suárez, que hoy deberá retornar a La Paz, sostuvo entrevistas con obreros y empresarios de Catavi, en busca de solucionar algunos de los problemas que han causado inquietud en las minas.

SABOTAJE

Entretanto, algunos mineros que llegaron de Catavi para entregar planteamientos a COMIBOL, informaron que en la asamblea del lunes realizada en Siglo Veinte, se había decidido sabotear la producción a fin de conseguir que la empresa reconozca algunos bonos y aumente los jornales.

Sin embargo, la COMIBOL informó que la producción es normal y que algunos "agitadores" pretenden que disminuya.

Los mineros dijeron que los trabajadores han optado por no realizar sus labores regulares en interior mina.

SOLUCION DE PROBLEMAS

El Cnl. Lechín Suárez, según informaciones de COMIBOL, observará la marcha de los programas de rehabilitación para definir la posibilidad de otorgar algún beneficio económico a los mineros.

Hasta el momento no se conocen los resultados de la aplicación del plan, pero se estima que las pérdidas de Catavi, por ejemplo, si bien no dejaron de registrarse en junio, es seguro que han reducido considerablemente.

Con el informe del Presidente de COMIBOL podrá conocerse el estado actual de la minería nacionalizada y los primeros resultados de la aplicación de programas de reordenamiento.

REUNION ALMUERZO DEL ROTARY CLUB RINDIO HOMENAJE A USA Y ARGENTINA

En los comedores del Club de La Paz, el Rotary Club celebró ayer la primera sesión-almuerzo de la nueva gestión que preside el señor Alfredo Sáenz García. La institución rindió su homenaje a Estados Unidos y la Argentina por sus aniversarios patrios. El señor Guillermo Zalles, en interesante discurso, rememoró la creación de los Estados Unidos y los primeros años de su Historia hasta que sobrevino la independencia. Por su parte el señor Dámaso Delgado rindió un caluroso homenaje a la República Argentina. El Ministro Consejero y Encargado de Negocios de la Argentina respondió a este homenaje, mientras el representante del Embajador Henderson, Agregado Comercial de la Embajada de Estados Unidos, lo hizo a su vez. En la fotografía se aprecia un aspecto de la reunión.

CAPRICHOSO EL FUNCIONAMIENTO ASCENSORES EN NUESTRA CIUDAD

ascensores son fabricados
el uso del personal, en su
ía, aunque también existen
os destinados a funciones es-
cas como el transporte de
y mercadería.

eradamente se dice que La
s ciudad de contrastes por
orichosa topografía, el colo-
le sus cerros y sus calles
la Ayacucho y la Pisagua
otras, donde los transeúntes
an en sus subidas, hacien-
gadas escalas para dar repo-
corazón.

SCENSORES

buen número de los edifi-
de la ciudad cuentan con la
ación de ascensores pero
y pocos cumplen la función
la que fueron instalados.

GIA ELECTRICA

re las razones que se enu-
para justificar el poco o
funcionamiento, se dice que
ciente carga de energía eléc-
no permite un normal fun-
miento de estos equipos.
re ellos tenemos a los dos
sores del Hotel Crillón que
o al racionamiento de ener-
léctrica, dejan de funcionar
as lunes, miércoles y vier-
ntre las 19.30 y 20.30.
siderando que los que se
dan en este lujoso hotel,
cenar en los comedores que
n en el octavo piso, son pocos
ue haciendo un esfuerzo se
n a escalar decenas de gra-
ara llegar a los comedores.

BOL

el edificio de la Corporación
a de Bolivia cuenta con un
e ascensores de los cuales
na sólo uno. Se atribuye
la poca energía eléctrica,
lo que nadie puede expli-
la razón por la que quie-
tilizan el ascensor de "
BOL, se hallan ol
hasta el cuarto pis
nes vayan al segur

cero deben hacerlo utilizando las escaleras.

MINISTERIOS

Antiguos funcionarios del Ministerio de Relaciones Exteriores y del de Hacienda coinciden en señalar que sus ascensores deben ser los más antiguos en la ciudad.

Mientras que el de la Cancillería funciona normalmente y debido al frío reinante en el edificio, hasta cuenta con una estufa que lo rodea de un ambiente agradable, el de Hacienda parece haber llegado a su total agotamiento pues ni sube ni baja.

PALACIO DE GOBIERNO

Mudo testigo de la variedad de historia trágica y dramática de nuestros gobernantes, el ascensor del Palacio de Gobierno es utilizado en forma ocasional.

Su trayectoria se inicia en la planta baja del Palacio Quemado y se prolonga hasta el tercer piso donde se hallan las dependencias privadas destinadas a los mandatarios.

TRASBORDO

En la Embajada de los Estados Unidos, situada en el edificio del Banco Popular del Perú, atendiendo a regulaciones de la misión diplomática, el público se embarca en un ascensor hasta el segundo piso.

Después de informar el motivo de su visita en la recepción, quienes consiguen vía libre para seguir el ascenso, llevando en la mano la orden respectiva deben embarcarse en otro ascensor. Este es el único edificio donde se debe hacer trasbordo.

POLICLINICOS

Ni el Manco Kapac ni el 9 de Abril, cuentan con ascensores. Los asegurados por más enfermos que estén deben utilizar las gradas para llegar a los consultorios que les corresponden.

SOLO SUBIDA

En buen número de ascensores, por razones que no se explican mucha gente sólo puede acogerse al derecho de subir en ascensor; las bajadas deben efectuarse por las gradas.

Entre estos podemos citar el de la Caja Nacional de Seguro Social en la esquina Grau y Mariscal Santa Cruz, los de COMIBOL y los de YPFB.

En muchos edificios particulares o no hay ascensor o si se cuenta con uno, sólo es utilizado por el propietario.

EN MESAS...

(Viene de la página 6)

FACTORES COMPLEJOS

Más adelante agregó que el problema de la formación de los precios, ofrece el examen de quienes lo analizan, de todo un conjunto de factores complejos que no pueden ser examinados en forma aislada en su peculiar individualidad.

"La solución -añade- de problemas de ésta índole, supone poner en juego una serie de resortes y mecanismos que sin alterar la esencia de los principios del libre juego de la oferta y la demanda, puedan lograr las metas propuestas".

Al finalizar su discurso Candia Navarro puntualizó lo siguiente:

"Me atrevo a una reflexión que la considero necesaria: no sería racional la espectativa de soluciones rápidas e inmediatas de los problemas a examinarse ya que su complejidad y estrecha dependencia de una serie de factores ajenos a la empresa privada, en unos casos, o al sector público en otros, hacen que las medidas que puedan ser recomendadas como resultado de la Mesa Redonda tengan un proceso de ejecución que requerirá de tiempo y de persistente esfuerzo. Pero de una cosa sí, podemos estar seguros; y es del éxito final de estas deliberaciones, si son seguidas de una acción racionalmente coordinada".

GRATIS UNA CUERDA PLASTICA DE 12 METROS PARA COLGAR ROPA LAVADA GRATIS

LE REGALA A Ud.!

Sidec Overseas (Bolivia) Ltda.
A CAMBIO DE CAJAS VACIAS DEL JABON DE FAB

UNA CUERDA COMPLETAMENTE ¡GRATIS! POR:

2 cajas vacias de FAB tamaño Gigante
4 " " " FAB " Grande
8 " " " FAB " Mediano
10 " " " FABITO
12 sobres de FAB
¡¡ CANJEE SUS CAJAS VACIAS DE FAB en

SIDEC OVERSEAS (BOLIVIA) LTDA.

La Paz: Av. Mcal. Santa Cruz
Oruro - Cochabamba - Tarija - Potosí - Santa Cruz

El Diario de una Vida — Por Stan Drake

Roldan el Temerario — Por Dan Barry

Juan el intrépido — Por Frank Robbins

Pillin — Por Walt Disney

ANCELITO ESPORT

GUMERSINDO

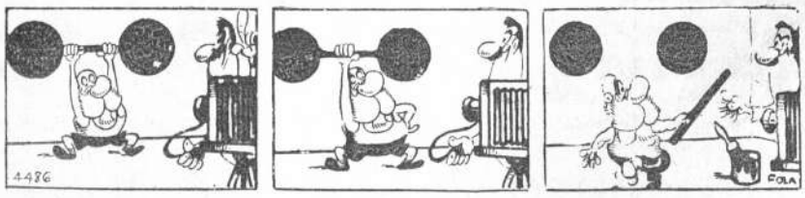

TRIC Y TRAKE

EGOISTO

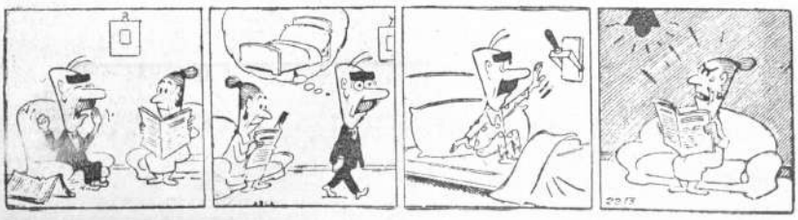

BOLIVIOGRAMA

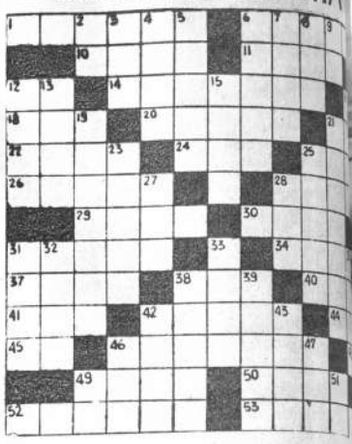

HORIZONTALES

1.- Departamento de Bolivia que, en fecha 4 del actual, ha celebrado el 301 aniversario de su fundación.
6.- Tercera sección de la provincia Vallegrande del Departamento de Santa Cruz.
10.- Hacen oración a Dios vocal o mentalmente.
11.- Apellido del Presidente del banco Boliviano-Americano.
12.- Terminación verbal.
14.- Segundo apellido del Presidente del Directorio del Banco Minero de Bolivia, últimamente ratificado por la Junta Militar de Gobierno.
16.- Símbolo químico del molibdeno.
18.- Siglas de una empresa aérea nacional.
20.- Batalla cumplida el 14 de noviembre de 1813, en la que, los Grales. Belgrano y Díaz Vélez fueron derrotados por las fuerzas realistas.
21.- Cualquier flidio aeriforme.
22.- Sentimiento que inclina el ánimo hacia algo o alguien.
24.- Adverbio que equivale a: de por aquí, hacia este sitio.
25.- Capital de la provincia Linares del Departamento de Potosí.
26.- Nombre de un animal inofensivo que sirve para apodar a un hombre considerado como funesto para Bolivia. (Inv. Pl.)
28.- Poner alguna cosa a que le dé el aire y la seque.
29.- Cada una de las dos cavidades situadas entre las costillas falsas y los huesos de las caderas.
30.- La primera palabra del nombre de una provincia del Departamento del Beni. (Inv.)
31.- Anteojos con patillas que se afirman detrás de las orejas.
34.- Instrumento con que se labra la tierra formando surcos. (Inv.)
37.- Unes, amarras.
38.- Bajo, despreciable.
40.- Altares donde se ofrecen sacrificios.
41.- La piel de la cara.
42.- Apellido del ex-jefe de un partido político nacional de quien, en forma jocosa, el Gral. Barrientos expresó: "Recién ahora me explico por qué lo llamaban falso conejo".
44.- Persona encargada del cuidado y educación de los niños.
45.- Vocal repetida.
46.- Segundo apellido del guitarrista boliviano que, en fecha 8 de abril último, debutó con éxito durante la actuación de la Sinfónica Nacional.
48.- Dativo y acusativo del pronombre de segunda persona, para ambos géneros, plural.
49.- Signo de puntuación.
50.- Nombre de mujer.
52.- Apellido del interior izquierdo del Seleccionado Nacional de Foot-Ball.
53.- Cosa que se da graciosamente.

VERTICALES

2. Letra griega.
3.- Especie de camisón sin mangas que era la vestimenta típica de los hombres en tiempos de la Civilización Aimara.
4.- Nombre de un importante cerro que sirve de límite internacional con la República del Paraguay, luego de la Guerra del Chaco.
5.- Segundo apellido del Fiscal de Distritb en lo Penal que, en fecha 5 del actual, denunció la existencia de una campaña de desprestigio contra su persona.
6.- Conjunto de hilos que, enlazados con la urdimbre, forman un tejido.
7.- Señal que divide los cabellos.
8.- Alelado, distraído.
9.- Símbolo químico del galio.
12.- Flanco de un ejército. (Pl.)
13.- Manojo de ramas, flores o hierbas.
15.- Repetido, llámase así la tercera sección de la provincia Camacho, del Departamento de La Paz.
16.- No, en quechua.
17.- Atreverse, emprender algo con intrepidez.
19.- Apellido del Director del Banco Minero de Bolivia que, en carta abierta dirigida a los Presidentes de la Junta Militar, denuncia irregularidades en el manejo de la Presidencia de dicho Banco.
21.- Apellido del jefe de un partido político nacional quien, refiriéndose a las últimas declaraciones de Hernán Siles Zuazo, expresó: "No estamos bajo un régimen constitucional, pero tampoco estamos bajo una dictadura como la imperante durante el gobierno de Paz Estenssoro".
23.- Apellido del Campeón Departamental de Florete.
25.- Apellido del Presidente de la Federación Boliviana de Foot-Ball.
27.- Adverbio que ind... exceso o superio...
28.- Pato, ave palmípe...
31.- Instrumento de ... levantar cosas ... so.
32.- Que no cree en ... cia de Dios.
33.- Prefijo que sign...
35.- Fenómeno atmo... también adorab... del Imperio Inca...
36.- Agarraderas.
38.- Madero largo ... formar techos ... construcciones.
39.- Las cinco prime... la palabra con... mina la falta de ... dura en exigir el ... to de los deber... tigar las faltas.
42.- Cantidad resul... dos o más can... géneas.
43.- Tercera sección ... vincia Madre de ... partamento de P...
46.- En algunos dep... ción de introd... en el cesto, la ... co, etc. (Inv.)
47.- Ansias de beber.
49.- Símbolo químic...
51.- Nota musical.

SOLUCION AL ANTERIOR BOLIVIOGRAMA

CADA AÑO UN AUTO INVADE SU COCINA

DALLAS (Texas) - (ANSA).- "Es la quinta vez en cinco años que un auto invade mi cocina. Es hora de acabarla o tomaré enérgicas medidas". Enfurecido, y con razón, Douglas Eugene Davis, de 41 años, se quejaba de los automovilistas que no respetan las reglas sobre exceso de velocidad y toman la curva de la carretera, que da sobre una de las alas de su casa, a "toda marcha" y que, en los últimos cinco años, dieron como resultado cinco impactos en su cocina. Davis pidió a las autoridades que construyan una barrera de cemento al costado de la carretera, pero sus quejas no han sido escuchadas hasta el momento. Mientras tanto, en el frente de su casa se encuentra ahora un lujoso coche sport, encadenado como si se tratara de un perro.

AGENDA

PRESENCIA: Av. Mariscal Santa Cruz, esq. C... silla de Correo 1451. Teléfonos: Dirección y Re... 19460. Administración: 11125.

OTROS TELEFONOS DE INTERES GENE...

Retén de Bomberos.....26144
Asistencia Pública.....22111
Estación Central.....25694
Aeropuerto LAB.....11157

Aeropuerto Panagra.....12149
Aeropuerto Braniff.....25104
Policía.....26128
Tránsito.....26148

Boticas de Turno

DEL 3 AL 10 DE JULIO

BOLIVIANA.- Ayacucho 394
AUXILIADORA.- Plaza Uyuni 1392
SUCRE.- Av. Armentia 638
EL CARMEN.- Plaza Venezuela 1430
ILLIMANI.- Tumusla 679
LOS ANGELES.- Federico Zuazo-Bueno

FARMACIAS DE TURNO PERMANENTE

OBRAJES Plaza Cueto (Obrajes) Tel...
SAN CARLOS Av. República 129 "...

MINISTERIO DE HACIEN...

DIRECCION GENERAL DE LA RENTA IN...
ADMINISTRACION NACIONAL DE LA R...

AVISO IMPORTANTE

De conformidad con el Art. 10 del Decreto Ley de ... 1936, toda persona natural o jurídica que desee dedic... dades comerciales, industriales o de servicios, está o... cribirse en las Oficinas de la Renta.

En conocimiento de que varios negocios de hoteles, p... jamientos, restaurants, bares, cantinas, quintas de re... rías, boites, fuentes de soda y otros establecimientos ... tán operando en forma ilegal, se notifica a sus propie... nistradores para que cumplan con las obligaciones de ... go de impuestos en las Oficinas de la Renta, hasta el ... del año en curso; pasada esta fecha las Oficinas de la ... deran a la aplicación de sanciones que señala la Ley.

Del mismo modo y de acuerdo al Decreto Supremo N... de Marzo de 1964, éstos negocios están obligados a u... vicios la NOTA DE VENTA FISCAL, registrada y sell... ta. El movimiento de ventas será anotado en el Lib... mediante resúmenes diarios con mención a la numera... tiva. Bimensualmente deberán presentarse las declar... Formulario No. 60.

Estos establecimientos son Agentes de Retención p... lo del 10 % sobre servicios que se recargan en la fac... midor y su falsa declaración constituye apropiación... fondos fiscales sancionada conforme a leyes vigentes.

LA PAZ, 30 DE JUNIO DE...

LA DIRECCION.

MISS ECUADOR Y MISS BOLIVIA

Patricia Estenssoro Terrazas, Miss Bolivia 1965, y Patricia lesteros Ambas, Miss Ecuador 1965 viajaron juntas de Lima a de Janeiro en el vuelo 815 de Varig el pasado 1º de Julio. Pa- ia Estenssoro partió ayer rumbo a Nueva York acompañada de epresentantes en un elegante jet proporcionado por la Compa- Varig. (Foto Cortesia Varig).

Sociales

REUNIONES.-

- Las Primeras Damas señoras Rosemary Galindo de Barrinetos y Elsa Omiste de Ovando ofrecerán mañana un té en obsequio de Doña Julia Urquidi con motivo de su próximo matrimonio.

- Con asistencia de personalidades de nuestro mundo oficial, diplomático y social anoche se realizó la cena ofrecida por el Embajador de Colombia Dr. Alberto Díaz Luna en honor del señor Oscar Barrientos, designado Embajador de Bolivia en Bogotá.

-El señor Hugo Cuéllar y su esposa señora Martha Alexander de Cuéllar ofrecerán una cena despidiendo al señor Antonio Viaña que se ausenta del país.

- Agasajando a un grupo de sus relaciones diplomáticas y sociales, el Embajador de Alemania señor Gunther Motz ofrecerá el próximo 14 de Julio una cena en su residencia de Obrajes.

- El Movimiento Familiar Cristiano agasajará con un cocktail al señor Carlos Alcócer y señora, representantes de la entidad similar de México.

- El Centro Cultural Bolivia-Brasil auspicia con éxito la exposición de óleos y dibujos presentada por el artista René Dalence en su sede social de la Av. Arce.

- El Ebajador del Brasil en Bolivia señor Lauro Escorel de Moraes hace circular invitaciones en los círculos artísticos e intelectuales para concurrir a la inauguración de la muestra del Talle de Grabado del Museo de Arte Moderno de Río de Janeiro, la misma que se llevará a cabo el lunes 12 de Julio en el Centro

- Celebrando su aniversario natal el señor René Anders ofrecerá hoy un cocktail a sus relaciones.

- Amigas de la señorita Patricia Marquez Nardin le ofrecerán un té despidiéndola por su retorno a Cochabamba.

- El Dr. Huáscar Cajías, Director de "PRESENCIA" y su esposa señora Beatriz de la Vega de Cajías ofrecieron ayer un cocktail a las personas que acudieron a felicitar al Dr. Cajías por su cumpleaños.

la paz del Señor y confortada con los auxilios de la Santa Reli- n Católica, ha dejado de existir la que en vida fue

AMALIA FERNANDEZ vda. de RIERA
(Q.E.P.D.)

sé, Dolores, Abelardo (ausente) e Isabel, hijos; Fermín, Concep- n y Josefa, Hermanos (ausentes); hijos políticos, sobrinos, nie- , primos y demás familia, ruegan a sus parientes, amigos, perso- s piadosas y en especial a la Colonia Española, se dignen asistir a traslación de los restos mortales de la extinta al Cementerio neral el día de hoy jueves 8 del presente a horas 16 (cuatro de la de). El cortejo fúnebre partirá de la Avenida 6 de Agosto Nº 2652. vor que comprometerá la gratitud de la familia doliente.
SA SANTANDER Tels 23663 - 23656

La familia de los esposos

GUILLERMO CAMPUZANO A.

y

CARMELA GUERRA DE CAMPUZANO

invita a sus parientes y amigos a la Misa que manda oficiar hoy a Hs. 11.30 en la Iglesia de los Padres Carmelitas, recordando los seis meses de sus fallecimientos.

La Paz, 8 de Julio de 1965

vad una oración en memoria de la que en vida fue abnegada ma- abuela y bisabuela, señora

Doña CELINA HERNANDEZ v. de QUIROGA
(Q.E.P.D.)

tty, Cristina y Héctor Quiroga H., hijos; Emma S. de Quiroga, hi- política; Dr. Florencio Hernández, hermano; Julia C. de Hernán- z, hermana política; Gaby Maldonado de Alarcón, Gloria M. de nchez y Lyda M. de Murillo, nietas; Alvaro Alarcón, Emilio Sán- ez y Julio Murillo, nietos políticos; Horacio Fernández Ll., ahija- , sobrinos, primos y demás familia, ruegan a sus amistades, per- nas piadosas y residentes yungueños se dignen asistir a la misa e recordando los ocho días de su llorado fallecimiento, se cele- ará en la Basílica Metropolitana de Nuestra Señora de La Paz, el a de mañana viernes 9 del presente a horas 11 a.m.
u asistencia comprometerá a la familia doliente.

María Encarnación vda. de Benavides, esposa; Eliza de Iturre, Carmen, Haydée de Jasinoski (ausente), Víctor y María Eugenia Benavidez, hijos; Julio Iturre, Dino Jasinoski (ausente), Nancy Calancha de Benavides, hijos políticos; Laura vda. de Larrea y Laura Benavides, hermanas; María vda. de Alvarez, madre política; Dr. Lucio Alvarez, hermano político, nietos, tíos, primos, sobrinos y demás familia del que en vida fue digno ejemplar padre y esposo

Tte.Cnl. Don MAX BENAVIDEZ EYZAQUIRRE
(Q.E.P.D.)

Invitan a sus parientes, amistades, personas piadosas muy especial- a la Dirección General de Tránsito, Club Ferroviario, Club The S- trongest, Automóvil Club Boliviano, Sociedad Mutual de Obreros del Por- venir, a los ex-Combatientes de la Campaña del Chaco, se dignen asistir a la misa de 8 días que en sufragio del alma, se celebrará en la Basílica Mayor de San Francisco, el día de mañana 9 de los corrientes a hrs. 10 a.m.
Favor que comprometerá la gratitud de la familia doliente. El duelo se despide en la puerta del templo.

La Paz, 8 de Julio de 1965

Un juego de comedor fabricado por muebles Bátki

muebles Bátki proyectará gratis la decoración de su casa

1.- Como un servicio adicional a nuestra clientela, proyectaremos gratis la decoración de cualquier ambiente que se desee amoblar.

2.- Este servicio, completamente gratuito y sin obligacion de compra, incluye la planificación integral del decorado y el estudio del ambiente para determinar el amoblamiento. Recomendamos colores apropiados para la pintura, establecemos la iluminación requerida, y aconsejamos sobre las características de las alfombras, cortinas y objetos decorativos a emplearse.

3.- Si fuera necesario, nos encargamos de la ejecución de todo el proyecto, contando para este fin con el concurso de personal especializado.

4.- Visite nuestro Salón de Exposiciones en la Av. 16 de Julio 1664 - 1668 para obtener informaciones adicionales. Atendemos de 9 a 12,30 y de 14 a 19,30.

FABRICA DE MUEBLES A. Bátki y Cía
Av. 16 DE JULIO 1664 1668 TEL. 2 - 4361

LA MEDUSA CON CABELLOS DE VIBORAS Y UN SOLO OJO CON EL QUE CONVIERTE EN ESTATUAS A LOS QUE SE LE ACERCAN...
Acción! Terror! Peripecias...

PERSEO el invencible

COLOSALES BATALLAS! Y EL MONSTRUO GUARDIAN!
Matinée Tanda Noche HOY en su cine MURILLO
Distribuye: "Dibofisa"

Hoy Cines

MONJE CAMPERO

Tel. 23333.- Matinée, tanda y noche "EL REBELDE DE BABILONIA" en tecnicolor con Gordon Scott y Moira Orfei. Matinée $b. 3.00 y 2.50. Tanda y noche $b. 3.50 y 3.00.

PRINCESA

Tel. 29821.- Matinée, tanda y noche "EL SITIO A FUERTE BISMARK", una gran acción en la segunda guerra mundial. Matinée luneta $b. 3.00. Tanda y noche $b. 3.50.

PARIS

Tel. 29704.- Matinée, tanda y noche "BUENOS DIAS ACAPULCO" en tecnicolor. Preciosa comedia mexicana con Viruta y Capulina. Luneta $b. 3.00.

MURILLO

Tel. 11647.- Matinée, tanda y noche estreno "PERSEO EL INVENCIBLE" en tecnicolor con Richard Harrison. Luneta $b. 2.50. Galería $b. 1.50.

TESLA

Tel. 23803.- Matinée, tanda y noche el dramático film "DETECTIVE CON FALDAS" con Margaret Rutherford. Matinée $b. 3.00 y 3.50. Tanda y noche $b. 3.50 y 4.00

MIGNON

Tel. 25144.- Matinée y noche doble "SIETE GLADIADORES" y "FLECHA DE ORO" con Tab Hunter. Platea $b. 2.00. Galería $b. 1.50.

SCALA

Tel. 23535.- Matinée "POR PARTIDA DOBLE". Tanda y noche "EL PROCESO" (Sólo para mayores de 18 años). Matinée $b. 3.00 y 3.50. Tanda y noche $b. 3.50 y 4.00.

AVENIDA

Tel. 25409.- Matinée y noche, jueves femenino con "JOSE VENDIDO EN EGIPTO" y "ESTRELLA DE FUEGO". Tanda "JOSE VENDIDO EN EGIPTO" con Belinda Lee, en tecnicolor. Matinée y noche $b. 2.00 y 1.50. Tanda $b. 1.50 y 1.00.

BOLIVAR

Tel. 25051.- Matinée, tanda y noche el film de acción "TARZAN EL HOMBRE MONO" con Denny Miller, en tecnicolor. Matinée $b. 2.00 y 1.50. Tanda y noche $b. 2.50 y 2.00.

UNIVERSO

Tel. 12660.- Matinée, tanda y noche estreno de la extraordinaria película "EL AMERICANO FEO" con Marlon Brando en tecnicolor. Matinée $b. 3.70 y 3.20. Tanda y noche $b. 4.40 y 3.90.

TRIANON

Tel. 21320.- Desde las 14 horas funciones continuadas. Programa doble "HEROES DEL AIRE" y "EL TESORO DE CHUCHO EL ROTO" con Joaquín Cordero y Bertha Leepe.

COLON

Telf. 23477. Matinée, tanda y noche en programas dobles presenta: LAS ESCLAVAS DE CARTAGO además ENCAPUCHADOS DEL INFIERNO. Alta $b. 1.50.

ROXY

Matinée: EL PUENTE SOBRE EL RIO KWAI y A TIRO LIMPIO. Tanda y noche; EL INDOMABLE y A TIRO LIMPIO. Precio $b. 2.50.

EBRO

Telf. 26764. Matinée doble; LA NOVIA PROHIBIDA y HURACAN DE LA VIDA. Tanda y noche, dobles presenta; SANGRE DE MI SANGRE y LA VIDA SECRETA DE NOHORA. Matinée $b. 2.50. y 1.50. Tanda y noche $b. 3.00 y 1.50.

MEXICO

Tel. 26867.- Matinée tanda y noche "EL EXTRA" con Cantinflas. Matinée, tanda y noche $b. 3.00 y 2.00.

6 DE AGOSTO

Telf. 23829.- Matinée, tanda y noche.- En Cinemascope y tecnicolor. Una bella historia de amor en la Riviera francesa: MERCADO DE AMOR con Glenn Ford y Hope Lange. Visita del presidente De Gaulle a Bolivia y Actualidades francesas No. 26. Matinée $b. 3.10 y 3.60. Tanda y noche $b. 3.80 y 4.30.

ABAROA

Telf. 10252.- Matinée, tanda y noche.- Grandes programas dobles: MI VIDA EMPIEZA EN LAMALASIA con Peter Finch y PUEBLO DEL TERROR. Matinée $b. 1.60 y 2.60. Tanda y noche $b. 1.60 y 2.70.

MIRAFLORES

Matinée, y Noche doble: "EL CANARIO TIENE GARRAS" y "TRES CARAS TIENE EVA". Tanda: "EL CANARIO TIENE GARRAS". Matinée, tanda y noche $b. 1.50.

LA PAZ

Telf. 23842. Matinée: (Por última vez) "REBELION EN LA GRANJA". Tanda y noche "LA DESHONRADA". Matinée $b. 3.00. Tanda y noche $b. 3.50.

IMPERIO

Tel. 10451.- Matinée, tanda y noche doble "NUEVAS AVENTURAS DE TARZAN" y "JINETE NEGRO". $b. 2.00 y 1.50.

EL CASO...

(Viene de la página 5)

Canciller chileno, nos pueden dar la pauta de la buena disposición que existe para emprender la marcha por una senda de mayor comprensión y buena voluntad por parte de ambos gobiernos y pueblos.

Es de esperar que las nuevas acciones en estas meterias, además de devolvernos la dignidad mellada, nos permitan hablar con altura y hagan que Bolivia de un paso más adelante hacia el logro de nuestra mas grande aspiración y necesidad; un salida al mar.

(Artículo basado en la conferencia que dio el autor en las Universidades de La Paz y Cochabamba, los días 14 y 18 de junio, respectivamente).

LA ACCION...

(Viene de la página 5)

La prensa está colmada de titulares de movimientos de violencia en casi todos nuestros países. Los pueblos ya no resisten más la vieja arquitectura de la colonia sobre la cual se ha edificado una sociedad caracterizada por la injusticia. Se impone como un imperativo categórico la remodelación de nuestros absolutos sistemas.

Narra el ex-Presidente Figueras que un ilustre banquero estadounidense le expresó hace cuatro años en Nueva York lo siguiente: - "Por qué ustedes los dirigentes latinoamericanos y los miembros del gobierno de los Estados Unidos, de tendencias liberales, usan con tanta frecuencia el término revolución..? Por favor no lo hagan: ese término nos asusta". El exmandatario costarricense le respondió:- "Si no hacemos grandes cosas a corto plazo, tal vez no oiremos mas esa palabra que le asusta a usted. Tal vez escuchemos en su lugar esta otra palabra: explosión".

La formación social que heredamos de los tiempos coloniales es, a todas luces, injusta y genera a cada paso las más altas tensiones. Si no deseamos que la América Latina se precipite en el caos y sea fácil presa de los demagogos predicadores de doctrinas extremistas, destructoras de la nacionalidad, debemos realizar una revolución pacífica, una revolución dentro de los cánones de la democracia como la que predica con buen acierto el Presidente Frei de Chile. Los pueblos desposeídos, hambreados y enfermos ya no se conforman con su suerte. Y cada vez que surge un movimiento de violencia empuñan el fusil para disparar contra el fantasma del hambre, de la injusticia, de la desigualdad irritante.

En los tiempos coloniales la formación de la sociedad justificaba hechos tan degradantes e indignos como la esclavitud. Se logró la manumisión de los esclavos, pero en una forma teórica legal. Ya los antiguos negreros tuvieron que suprimir lo que el sociólogo brasilero Gilberto Freyle narra en "Casa grande e senzala". Pero quedó la esclavitud económica que es igual a la esclavitud política, la doctrina anticristiana que unos pocos vivan del trabajo de las mayorías. Y esto, en el siglo de los misiles y las cápsulas espaciales, del telestar y los viajes interplanetarios, no tiene razón de ser. Por ello el escritor Teilhar de Chardin expresó hace varias décadas que si no queremos perecer, debemos de sacudirnos de los antiguos prejuicios y reconstruir el mundo.

Existe en muchas personas una mentalidad impermeable, alérgica a las transformaciones sociales. Llaman con los epítetos mas peyorativos a los justos afanes de superación, contribuyendo así a crear un estado de cosas que desearán destruir. No se olvide que la segunda ley del movimiento de Newton dice que la acción es igual a la reacción y contraria a ella en dirección. Si continuamos oprimiendo económicamente a nuestros pueblos, los movimientos explosivos no se dejarán esperar.

La América Latina está llena de estos ejemplos. Las tensiones sociales están a la orden del día. La prensa internacional informa a cada momento, movimientos masivos de pueblos que reclaman sus reivindicaciones por el brazo armado. Y es entonces cuando los demagogos hacen su aparecimiento en la escena y encuentran el terreno abonado a sus proditorias intenciones.

(Continuará)

EL MUNDO ENTE PREFIERE

San Pedro
EL UNICO SINGANI DE PRIME
SIDEC OVERSEAS (Bolivia) L
Avda. Mcal. SANTA CRUZ 1375 Telf. 11060 C

Nadie se atrevió a descorrer el velo de...

"EL PROCESO"
ANTONY PERKINS ★ ROMY SCHNEIDER
MAÑANA Cine SCALA
Prohibida para menores de 18 años
Nota: SOLAMENTE EN FUNCIONES DE TANDA y NOCHE
Matinée. "POR PARTIDA DOBLE"
estreno con: TOMMY NOONAN y PETE MARSHALL

FIRMA EXTRANJERA
Necesita pequeña oficina, 2 piezas, cualquier zona. Ofertas Telf. 26189.

"SU SOMBRA SINIESTRA" MAÑANA EN EL TESLA.

Bette Davis como la excéntrica y ambiciosa condesa inclinada al uso de narcóticos en "Su Sombra Siniestra", producción du Maurier-Guinness que distribuye la Metro-Goldwyn-Mayer y en la que el actor británico Alec Guinness desempeña un muy interesante doble papel cuando se ve precisado a asumir la personalidad de un noble francés que se parece mucho a él.

MAÑANA ESTRENO Cine LA P

HOY SOBERBIO ESTRENO
¡SU MAS BRIOSA Y DRAMATICA ACTUACION! Matinée Tanda Noche
MARLON BRANDO

Un hombre y un episodio característicos de los explosivos conflictos de nuestros días.
¡Un continente por campo de batalla y medio mundo en la balanza!

EL AMERICANO FEO
("The Ugly American")
en COLOR Eastman
Coreografiada por
SANDRA CHURCH · EIJI OKADA · PAT HINGLE
con ARTHUR HILL · Adaptación y guión de STEWART STERN · WILLIAM J. LEDERER y EUGENE BURDICK · Basado en la novela de GEORGE ENGLUND · Producida y dirigida por
PELICULA UNIVERSAL

¡Amenazados siempre por la furia que ruge fuera de su alcoba!

CINE UNIVERSO
Dist: CONCIBO
Pad. 18888

TODO UN HOMBRE BAJO EL REINADO DE LA CORRUPCION...

EL REBEL DE BABIL
Revive el pasad
GORDON SCO
Moira Orfe
Y millares de
Un éxito inusitado
H
MATINEE-TANDA
EASTMANCOL
MONJE CAM
Selección de CO

-futbol-FUTBOL-futbol futbol-FUTBOL-
BAH...!
eso hay todos los domingos!
2a. FERIA DE LA ALEGRIA
una sola vez al año...
Diviértase el domingo en CALACOTO
Rifas de: bicicletas ! radios ! grabadoras !
Rifas de: máquinas de es cámaras fotogr

PREMIO PARA MACABI.- Augusto Camacho recibe el premio correspondiente a Macabi por el sub-campeonato de 1964

Zamora y Gorostiaga jugarán el domingo final singles. tenis

El sábado se jugará en el Sucre Tenis Club, los partidos semifinales de dobles con handicap por la copa "Directorio". Los partidos serán simultáneos de acuerdo al rol siguiente. Cancha Oficial M. Aramayo - J. Céspedes vs. A. Delgadillo - J. Molina. Arb. M. Fernández. Cancha No. 1.- H. Salazar - J. L. Rada vs. M. Velarde - H. Tapia. Arb. J. Fernández. Cancha No. 2.- J. Neyrot - F. Romero vs. E. Sempértegui - A. García. Arb. J. Gonzales. Cancha No. 3.- R. Cárdenas - E. Allerhand vs. G. Gonzales - L. Ayllón. Arb. R. Ascui. Todos los partidos comenzarán a horas 13.30. Cancha Oficial Hs. 16 Ganad. Aramayo - Molina vs. Ganad. Salazar - Velarde. Cancha No. 2.- Hs. 16 Gand. Romero - García vs. Gand. Cárdenas - Gonzales. Para el domingo se jugarán las finales del campeonato "Directorio". Para horas 11 se jugará la final de singles "Amistad" reservada para la división de honor y que serán protagonistas las conocidas figuras del deporte de la raqueta: Gastón Zamora e Isaac Gorostiaga y a horas 12 otro gran partido de dobles: Mario Martínez en pareja con Eduardo Gorostiaga enfrentarán a los profesores Patricio Apey - Luis Cornejo. Partido que tiene carácter de exhibición.

Torneo pelota de mano Dgo.

Una nueva jornada del Torneo Local de Pelota de Mano se cumplirá el domingo 11 en los frontones de Miraflores.

FRONTON NO. 1.- DELEGADO DE MESA Sr. MARIO CHAVARRIA

Hs. 9.00 4ta. Div. Serie "E" MUNICIPAL vs. SAN JAVIER "A" Hs. 10.00 1ra. Div. SOLEADAS AIQUILE vs. MUNICIPAL.- Hs. 11.00 1ra. Div. CUARTOS 8 DE DICIEMBRE vs. LOS MAESTROS.- Hs. 12.00 3ra Div. Serie "B" COLUMBIA JRS. vs. D.N.I.C. "B".-

ARBITRO Sr. GERMAN MACEDA.-

FRONTON No. 2.- DELEGADO DE MESA Sr. HERNAN MURILLO.-

Hs. 9.00 4ta. Div. Serie "F" GARCIA PANDO "A" vs. D.N.I.C. "B".- Hs. 10.00 3ra Div. Serie "C" ALQUILERES vs. BALLIVIÁN "A".- Hs. 11.00 3ra. Div. Serie "D" MUNICIPAL vs. LANZA.- Hs. 12.00 2da. Div. Serie "B" AIQUILE vs. J. MALDONADO.

ARBITRO Sr. CLAUDIO SUAZNABAR.

FRONTON No. 3.- DELEGADO DE MESA Sr. JORGE QUINTEROS.-

Hs. 9.00 4ta. Div. Serie "D" AIQUILE vs. BRUNEZTA "B".- Hs. 10.00 4ta. Div. Serie "A" LOS MAESTROS "A" vs. 8 DE DICIEMBRE "A".- Hs. 11.00 4ta. Div. Serie "C" BRUNEZTA "A" vs. COLUMBIA JRS. "A".- Hs. 12.00 4ta. Div. Serie "B" SANTA ROSA vs. LOS MAESTROS "B".-

ARBITRO Sr. EDUARDO MURILLO.

DELEGADO GENERAL Sr. ACAPITO ROJAS.

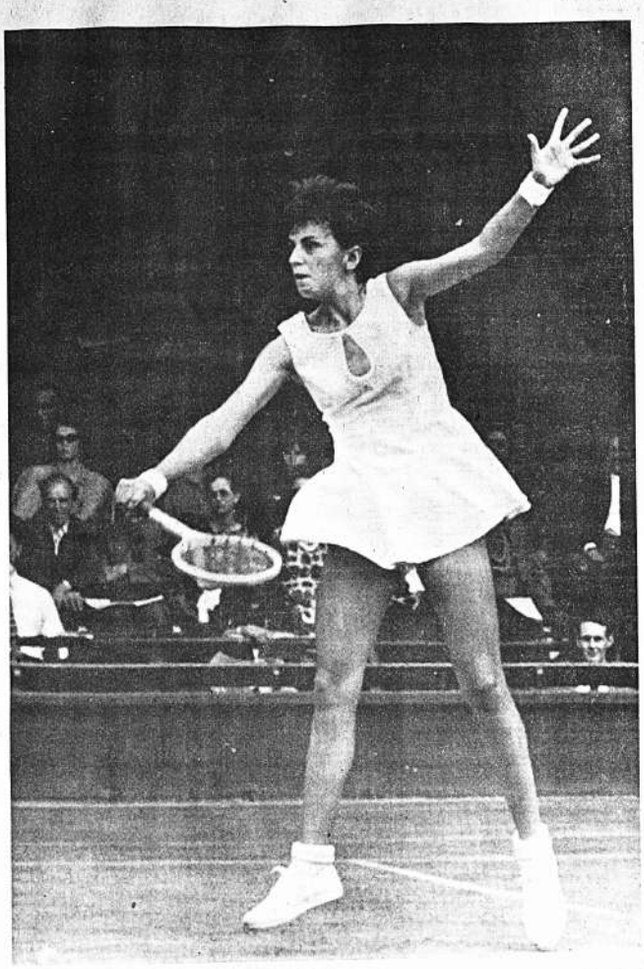

PERDIO EL TITULO.- María Esther Bueno la brasileña que perdió el título en Wimbledon. Se lo arrebató Margaret Smith en el cotejo final del singles para damas (WIREPHOTO).

orneo abierto e tenis. Suecia

STAD, SUECIA, 7 (AP)- Doell, considerado uno de los ejores tenistas de los Esnidos, venció hoy por 6-3, l al finlandés Peke Sailae, ipo Copa Davis de su país, a la segunda rueda del nato abierto de tenis de

orteamericano Allen Fox, tuó en el reciente torneo don, pasó a la segunda al no presentarse su conte, el veterano sueco Lenerglin.

la Pietrángeli, de Italia, o fácilmente del joven suenneth Anderson, por Ayrn 2.

sia ganó título dial de esgrima

IS, 7 (AP)- Rusia conquisa noche su tercer título en mpeonatos mundiales de es- cuando su equipo femenino rete venció en la serie fiumania por 9-5.

nueva campeón individual rete Galina Gorokhova en- con cuatro victorias en de su equipo de cuatro istas.

SAN CALIXTO-COLMIL.- Los diez jugadores del partido a la expectativa del salto entre Quisbert y Espinoza. Una vez más el salto mal realizado que el árbitro dejó pasar.

Hiska Nacional juega con Obrero Royal por torneo de 1a. ascenso

Por el torneo de primera de ascenso, se jugarán el domingo dos importantes encuentros: Hiska Nacional - Obrero Royal y 16 de Noviembre - Atlético.

PRIMERA DE ASCENSO

16 de Julio 4 Atlético Unión 1. Tunari 5 Atlético Abaroa 2. Hiska Nacional 2.16 de Noviembre 1. Challapampa 2 Ind. Santa Fe 1.

SEGUNDA DE ASCENSO.

Huracán Abaroa 4 Unión Talleres 1. Est. Ayacucho 1 Hércules 0. Internacional 5 Indoamérica 4. Ecuador 1 Vicuñas 1. Pando 3 Cobija 2. White Star W.O. As. Belén (ausente) Porvenir 4 Illimani 1. Kantuta 2 Condor 0. U. Universitaria 2 Sucre 0. Tamblillo 1 Santa Rosa 1. Copacabana 5 Huayna Potosí 1. San Calixto W.O. Atl. Nacional (ausente).

Sábado 10 de Julio.- Estadio Bolivar.- Delegado Sr. Hugo Rovira.

Hrs. 14.00 Segunda Asc. Serie "B" Rafael Pabón Don Bosco. Hrs. 15.20 Segunda Asc. Serie "C" Magallanes Luminar. Hrs. 16.40 Segunda Asc. Serie "D" Indoamérica Juv. Sopocachi.

Sábado 10.- Estadio M. Braun.- Delegado Sr. Adolfo Ordóñez.

Hrs. 14.00 Primera de Asc. Independiente Alas 16 de Julio. Hrs. 15.50 Primera de Asc. Tunari Atlético Unión.

Domingo 11 de Julio.- Estadio Municipal.- Delegado Sr. Adán Jiménez B.

Hrs. 8.20 Primera de Asc. 16 de Noviembre Atlético Abaroa. Hrs. 10.10 Primera de Asc. Hiska Nacional Obrero Royal.

Domingo 11.- Estadio Bolivar.- Delegado Sr. Rigoberto Vega.

Hrs. 7.50 Segunda Asc. Serie "A" Junín América. Hrs. 9.15 Segunda Asc. Serie "B" Cobija Germán Busch. Hrs. 10.40 Segunda Asc. Serie "C" Hércules Fígaro.

Domingo 11.- Estadio M. Braun (tarde).- Delegado Sr. Hugo Rovira.

Hrs. 14.00 Segunda Asc. Serie "D" The Law M. Circuito. Hrs. 15.20 Segunda Asc. Serie "A" Ecuador Colón. Hrs. 16.40 Segunda Asc. Serie "B" Huracán Abaroa Central Miraflores.

Domingo 11.- Estadio Bolívar.- (tarde) Delegado Sr. Adolfo Ordoñez.

Hrs. 14.00 Segunda Asc. Serie "C" White Star Diamantes. Hrs. 15.20 Segunda Asc. Serie "D" Porvenir Huayna Potosí. Hrs.- 16.40 Segunda Asc. Serie "A" Vicuñas Volcán.

Posiciones en 1a. de ascenso

1 CLUB	PJ.	PG	PE.	PP.	GF.	GC.	Pts.
1.- CHALLAPAMPA	10	7	-	3	28	12	14
2.- IND. ALAS	8	6	1	1	18	5	13
3.- HISKA NACIONAL	8	5	2	1	11	9	12
4.- OBRERO ROYAL	8	4	2	2	13	11	10
5.- ATL. LA PAZ	9	4	1	4	18	22	9
6.- ATL. ABAROA	8	3	2	3	11	12	8
7.- 16 DE JULIO	8	3	1	4	16	14	7
8.- 16 DE NOVIEMBRE	8	3	-	5	10	16	6
9.- IND. SANTA FE	9	1	4	4	11	17	6
10.- ATL. UNION	8	1	2	5	8	19	4
11.- TUNARI	8	1	1	6	14	23	3

RAY Vs. ESPINOZA.- Dribling del americano que milita en Colmil, frente a Espinoza. Bill Ray fue suspendido por inconducta, un partido.

De la Quintana es Presidente de Fed. Boliviana de Pesas

La Federación Boliviana de Levantamiento de Pesas que recientemente fue fundada tiene desde el 26 del mes pasado un nuevo presidente; señor Eduardo de la Quintana.

Tenis en Bahamas

NASSAU, BAHAMAS, 7 (AP).- Ian Crookenden y Lew Carrard dieron hoy a Nueva Zelandia ventaja de 2-0 en su encuentro interzonas por la Copa Davis frente a tenistas del Caribe Británico.

Crookenden, compañero de equipo del tenista de Copa Davis norteamericano Arthur Ashee en la universidad de California, venció a Peter Valdés, de Trinidad, por 6-2, 6-3, 6-2.

Carrard dispuso fácilmente de Richard Russell, de 19 años, de Jamaica, por 6-2, 6-3, 6-1.

AUDITOR FINANCIERO

Requerimos con título en provisión nacional, 5 años experiencia, buen estado de salud y antecedentes de idoneidad. Escribir a casilla Nº 633, hasta el 10 del presente mes, indicando pretensiones de sueldo.

Instituto Cinematográfico Boliviano

CONVOCATORIA Nº 1 65

Se convoca a propuestas a todas las firmas legalmente establecidas, a la provisión de dos (2) vagonetas Jeep Wagoneer J-100 de cuatro puertas y tracción en las cuatro ruedas, de conxormidad a pliego de especificaciones que se encuentra a disposición de los interesados, en el Departamento Administrativo del I.C.B.

Las propuestas, se presentarán de acuerdo con las formalidades de ley, hasta el día 18 de julio de 1965, a horas 16 y 30 p.m., en la Gerencia General del I.C.B..

La Paz, 7 de julio de 1965.
NICANOR JORDAN CASTEDO
Gerente General.

Instituto Cinematográfico Boliviano

CONVOCATORIA Nº 2 65

Se convoca a propuestas a todas las firmas legalmene establecidas, a la provisión de UN EQUIPO DE GRABACION DE SONIDO COMPLETO PARA CINE EN CINTA PERFORADA MAGNETICA, de conformidad con el pliego de especificaciones que pourá ser retirado por los interesados, del Departamento Administrativo del I.C.B.

Las propuestas, se presentarán de acuerdo con las formalidades de ley, hasa el día 18 de Julio de 1965, a horas 16 y 30 p.m. en la Gerencia General del Instituto Cinematográfico Boliviano.

La Paz, 7 de julio de 1965.

NICANOR JORDAN CASTEDO
Gerente General.

Instituto Cinematográfico Boliviano

CONVOCATORIA Nº 3 65

Se convoca a propuestas a todas las firmas legalmente establecidas, a proveer el siguiente material:

PELICULA VIRGEN DE 35mm EASTAM COLOR NEGATIVE
60.000 pies, en rollos de 400 pies c/u

Los interesados, podrán recabar el pliego de especificaciones del Departamento Administrativo, del I.C.B.

Las propuestas deberán presentarse de conformidad a ley, en la Gerencia General del I.C.B. hasta el día 18 de Julio de 1965.

La Paz, 7 de Julio de 1965

Nicanor Jordán Castedo
GERENTE GENERAL

Y. P. F. B.

Convocatoria a propuestas

convoca a propuestas para el seguro de la Refinería de la ciu- Santa Cruz y de las instalaciones del Servicio Aéreo en dicha d de propiedad de la entidad, de acuerdo a las especificaciones adas en el pliego respectivo que los interesados podrán recoger oficinas de la Dirección Legal edificio Y.P.F.B. 5o.- piso, donberán presentar las propuestas correspondientes hasta hs. 18 del día 22 de julio de julio de 1965, en sobre cerrado y con tos requisitos de ley.

La Paz, 1o. de julio de 1965.
LA GERENCIA GENERAL

MINISTERIO DE HACIENDA

IRECCION GENERAL DE LA RENTA INTERNA INISTRACION NACIONAL DE ALCOHOLES Y BEBIDAS COMUNICADO

notifica a los comerciantes en alcoholes al por mayor y or, que de conformidad con los artículos 13, 15 y 16 del lamento General de Alcoholes, tienen la obligación de ribirse en los Registros de la Administración Nacional a Renta de Alcoholes en esta ciudad y en las Administraes Distritales del interior, debiendo llenar el formulario que se expende en la Sección Valores de la Renta. ra el registro indicado se concede plazo máximo hasta el de julio próximo, vencido el cual serán sancionados los erciantes y agencias que no den cumplimiento a la dispoón legal citada.

La Paz, 30 de junio de 1965
LA DIRECCION.

ORPORACION MINERA DE BOLIVIA

Convocatoria a propuestas Nos. 12/65 y 13/65

Se convoca a propuestas para la provisión de los siguienartículos de pulpería:

315,000 LITROS DE ACEITE DE COMER
450,000 MANTECA DE CERDO

Los interesados pueden solicitar el Pliego de especifiiones, en la Secretaría de la Comisión de Adquisiciones, iso del edificio Comibol y presentar sus propuestas con formalidades de ley, en la oficina antes citada, hasta hs. del día lunes 19 de Julio de 1965.

La Paz, 5 de Julio de 1965
Robert Gossweiler
Gerente Comercial

INGAVI JUEGA ESTA NOCHE FRENTE A LITORAL POR TORNEO DE BASKET

JUVEST-GIMNASIA ENFRENTANSE EN DAMAS

La tercera fecha del Torneo Oficial de Baloncesto se cumplirá esta noche en la cancha del Coliseo Ciudad de La Paz, con un programa bastante atractivo.

"U" - "17"

Universitario y Club "17" son los encargados de iniciar la jornada a las 19 horas. En filas "azules" se anuncian varias reapariciones y algunas presentaciones de jugadores del interior. En "17", será el mismo equipo que el año pasado cumpliera regular actuación. Arbitros: Emilio Velasco y Leonardo de la Cruz.

JUVEST - GIMNASIA

El cotejo femenino presenta a dos conjuntos que remozaron sus equipos a objeto de poder cumplir una buena campaña. En el team "benjamín" de la categoría, se anuncia las inclusiones de Frida Bernal y Laura de Lazarte. Mientras que en Gimnasia, debutarán dos players de Cochabamba.

Finalmente en el cotejo de fondo, Ingavi jugará a las 21.15 con Litoral.

En Ingavi alinearán Mario Orrico y René Verduguez que anteriormente actuaron en Macabi. Jueces: José Luis Rada y Vitaliano Vegazo.

LANZA HURTADO.- Sobresaliente valor del equipo de San Calixto. Esta noche prosigue el torneo oficial. Se cumple la tercera fecha, en el Coliseo.

Club "Magallanes" renovó directorio

El Club Deportivo Magallanes ha renovado su directorio para la presente gestión. El flamante directorio está presidido por el Dr. Jaime Jemio Fernandez, en calidad de Presidente. Como Vice Presidente fue designado el Sr. Juan Vera Ballivián. La mesa directiva tendrá una sesión preliminar que se realizará esta noche, a horas 20 en la calle Almirante Grau No. 515, esquina Zoilo Flores.

Censuran la forma cómo se maneja el box moderno

WASHINGTON, 7 (AP).- Dos rivales famosos de la era de oro del boxeo profesional, Jack Demsey Y gene Tunney, censuraron hoy la manera en que se maneja el boxeo moderno.

Los dos ex campeones mundiales de la década de 1920 opinaron que debería esteblecerse una comisión nacional de boxeo. Expresaron esta opinión al inaugurarse la audiencia sobre el pugilismo en la comisión de comercio interestatal de la Cámara de Representantes.

El ex campeón mundial de boxeo Rocky Marciano también se presentará a declarar como testigo.

Dempsey, que aunque tiene 70 años de edad luce fuerte y vigoroso, dijo a la comisión que en sus días de boxeador el modo de pactar una pelea con el campeón consistía en vencer a todos los boxeadores que estuvieran en el camino del aspirante a la pelea por el título. Dijo que a su juicio así debería continuar siendo hoy.

Aunque Dempsey tuvo un contrato para una pelea de desquite con Tunney después que éste le arrebató el título, dijo que está prácticamente "una de las cosas que está matando al boxeo" en la actualidad.

Tunney no se presentó personalmente a declarar hoy, pero envió una comunicación con su hijo el congresista John V. Tunney, demócrata por California.

En su escrito Tunney dice que está "fuertemente en favor" de un proyecto de ley que establezca una comisión nacional de boxeo que prohíba que la descripción de cualquier combate sospechoso sea difundido por la televisión, la radio o las agencias de noticias.

CRACKS PERUANOS.- Jugadores de Universitario de Deportes de Lima, almorzan tel Sucre donde se encuentran hospedados. Hoy entrenarán en el estadio Siles.

U ENTRENARA A L 10 EN ESTADIO SIL

UMSA agasajará con cóctel a peru

Luis Galindo presidente de Universitario de Deportes de Lima, al ser entrevistado por PRESENCIA indicó que ningún jugador se halla imposibilitado de jugar ante la Selección Nacional y que solamente Arguedas y el centro delantero Guzmán están algo lastimados.

En la primera combinación aérea del LAB, arribaron a las 8 horas los jugadores peruanos que cumplirán el próximo domingo su segunda presentación ante el con-

junto dirigido por Freddy Valda.

Ayer, durante casi 8 horas, grupos de cuatro jugadores visitaron algunos negocios, donde realizaron compras.

Hoy a las 10 horas iniciarán la segunda fase de su preparación con un match de práctica en el field del estadio Hernando Siles. Posteriormente los directivos de Universitario de La Paz, agasajarán a los componentes de la delegación del Rimac. El viernes y el sábado serán nuevamente agasa-

jados por el C la Embajada del Esta tarde hu nos jugadores i drán de compras darán descansa Palace.

Mañana cum práctica con 90 bol y una ligera sia. Todos los llan en buenas c esperan el mat tarse.

Hoy llegará el jugador Blacutt

Para hoy está anunciada la llegada del puntero Ramiro Blacutt, que viene a pasar vacaciones desde Alemania. Blacutt se incorporará a la selección para jugar con Argentina y Paraguay.

CAMPEON DE WIMBLEDON.- Este es Roy veces campeón de Wimbledon, en acción dura nal frente a Fred Stolle, a quien ganó por 6- Wirephoto).

Cima-Litoral jugarán el domingo en la "U" por torneo de volibol

Uno de los encuentros más importantes del torneo oficial de volibol del presente año se cumplirá el domingo cuando se enfrenten los sextetos de Litoral y CIMA, dos de los equipos más calificados que participan en la competencia. El rol general de encuentros para este fin de semana es el siguiente:

sabado 10 DE JULIO, Cancha "A". (UMSA). Hs. 14.00 2da. de Ascenso Varones: V.-A. Ugarte - Col. Mil. Hs. 14.45 1ra. Ascenso Damas: V.A. Ugarte - 31 de Octubre. Hs. 15.30 Primera de Honor Damas: Brasilea - Gimnasia y Esgrima. Hs. 16.15 1ra. Ascenso Varones: Jasdi - Itebol. Apuntador: Raúl Arias. Fiscal Div.

Inferiores Edmundo Maldonado. Fiscal Consejo Central, Freddy Michel.

Cancha "B". Hs. 14.00 2da. Ascenso Varones: Estudiantes - Irupana. Hs. 14.45 2da. Ascenso Varones: Atipiris - Simón Bolívar.

Hs. 15.30 1ra. Ascenso Damas: C.A.S.I., - Ein Murillo. Hs. 16.15 1ra. Ascenso Varones: Gimnasia y Esgrima - Lealtad. Apuntador: Ezequiel Leiva. Fiscal: Pedro Martínez.

DOMINGO 12 DE JULIO, Cancha "A". (UMSA). Hs. 9.15 Primera de Honor Varones: UNIVERSITARIO - OLYMPIC. Hs. 10.00 Primera de Honor Damas: SIMON BOLIVAR - ALWAYS READY. Hs. 10.45 Primera Honor Varones: CIMA - LITORAL. Apuntadores: Juan Calderón y Víctor Carpio. Fiscal: Jorge Marzluf.

Cancha "B". Hs. 9.15 Primera Honor Varones: PROMOCION 50 -LINCOLN. Hs. 10.00 Primera Honor Damas: J.E.C. - CID LA PAZ.

Hs. 10.45 Primera Honor Varones : J.E.C. - C.A.V.V. Apuntador Gustavo Patiño y Ezequiel Leiva. Fiscal: Víctor Collasos.

PRESENCIA Deportes

La LA PAZ, BOLIVIA, JUEVES 8 DE JULIO DE 1965

Delegación orureña de box actuará este fin de semana

ORURO, 7 (PRESENCIA).- Por Augusto Dávila S., Corresponsal A fines de la presente semana viajará a La Paz la delegación boxística de esta ciudad, a fin de sostener combates con pugiles de la Asociación paceña.

La delegación está integrada por Simón Montaño, José Gómez, René Arce, Lucio Flores, Gerónimo Callejas, que es el entrenador y Luis Rivero, delegado.

La Asociación Departamental de Box ha resuelto decretar duelo por el tiempo de nueve días, en memoria de Silvano Jáuregui, recientemente fallecido y que fuera uno de los principales impulsores del box de Oruro.

BASKET.-

El domingo se iniciará el torneo oficial de baloncesto del presente año. Jugarán en esa oportunidad Strongest con Zelada y Comibol con CAN.

Para el campeonato, en Primera de Honor se inscribieron ocho equipos: Strongest, CAN, Comibol, Ingenieros, Bamin, Ingeniería Industrial, Saracho y Zelada. En damas participarán Always READy, Brasil, San José, Barrio Minero, River y Saracho.

El próximo domingo se enfrentarán los conjuntos de S an José e Itos en beneficio de la Federación Boliviana de Fútbol. Los dos conjuntos ocupan en primer y segundo lugar, respectivamente, al término de la Primera rueda del torneo profesional de esta ciudad.

La Federación Boliviana de Tenis envió una nota a la Asociación pidiendo el envío de datos históricos de los equipos y clubes, para incluirlos en la Revista especial que se editará con motivo del Campeonato Sudamericano que se realizará en nuestro país.

SEGUNDA JORNADA.- Se cumplirá el domingo la segunda fecha del torneo de volibol. En la escena, el partido que jugaron Sportsmen y Promoción 50 en la primera jornada.

CONVOCATORIA A PROPUESTAS

La Fábrica Nacional de Cemento (Sucre) S.A. convoca a las firmas importadoras del país a presentación de propuestas para provisión de 630.000 envases de papel para cemento.

Las propuestas deberan ser presentadas en sobre cerrado y con todas las formalidades de Ley hasta el día dos de Agosto de 1965 a horas 18 en la División de Empresas de la Corporación Boliviana de Fomento (Edificio "La Urbana, 2º piso) en La Paz o en la Secretaría de la Fábrica, Calle Arenales Nº 215, en Sucre.

El pliego de especificaciones podrá obtenerse en las citadas oficinas.

Sucre, 1º de Julio de 1965

El Ingeniero Director

SE ENCUENTRA EN LA PAZ PRESIDENTE DEL WANDERS

Arribó ayer procedente de Chile, el presidente del Club Wanders, Señor Aldala Chair que vino a Bolivia a comentar una serie de partidos en nuestra ciudad y Cochabamba. Hoy en las primeras horas se pondrá en contacto con dirigentes para definir la gira de este equipo chileno que goza de una amplia popularidad de Valparaiso y también de Santiago. Actualmente tiene 5 jugadores en la Selección que jugará las eliminatorias del Mundial. Ellos son: Olivares, Valentini, Figueroa, Méndez y Cabrera. Por cada partido aparte de gastos oficiales Wanders pide 1.300. dólares y si es contra la Selección, solicitá 1.500 dólares.

FOTRAMA

Ofrece novedoso stock de artículos tejidos a mano en lana de alpaca a precios nuevamente rebajados.
Combata el frío de invierno con una elegante tenida.

FOTRAMA

El Prado — Av. 16 de Julio 1764

DESFILE ESCOLAR

Para los desfiles conmemorativos del 16 de julio y el 6 de agosto, tenemos en existencia: PORTATAMBORES, PORTA ESTANDARTES, CINTURONES, en cuero y de perfecto acabado.

FREUDENTHAL & CIA. Ltda.
Potosí 967 - Casilla 794.

Dr. ANIBAL RIVERO DELFIN

MEDICO DE NIÑOS
ESTUDIOS DE ESPECIALIZACION EN INGLATERRA

The Hospital for Sick Children Great Ormond Street. Londres The Royal Devon and Exeter City Hospital
Consultorio: Av. 16 de Julio 1456. Edificio Sobima, 3er. Piso Teléfono 10579. - Domicilio: Av. Argentina 1821. Teléfono 20087. - Consultas de 14 a 17.

CARBURO DE CALCIO
ALTO RENDIMIENTO
Entrega inmediata
F. D. LUCAS & Cia. (Bolivia) S.A.
LA PAZ

PREVENC

LA CAMARA NACIONAL DE INDU nica a sus asociados y público en gener circulación la Guía Industrial Bolivian previene que no auspicia ni ha autorizad ninguna otra publicación de este género.

La Paz, julio 5 de 1965

MINISTERIO DE MINAS Y F CODIGO DE MIN

Se pone en conocimiento del público en particularmente de las Universidades, C nal y Departamentales de Minería, Coleg dos y demás instituciones allegadas a l nera que a partir de la fecha se proce del nuevo CODIGO DE MINERIA en el D Relaciones Públicas de este Ministerio $b. 12.-- cada ejemplar en papel de obr papel bond.

En consecuencia, se encarece a dicha formular sus pedidos a dicha repartición

La Paz, 5 de julio de 1

René Chirveches Téllez
JEFE DEL DEPARTAMENTO DE