RIN CHIQUITO QUE RICO!
FABRICADO ESPECIALMENTE PARA LOS NIÑOS - SA BOR AGRADABLE - CURA LOS DOLORES DE OIDOS, MUELAS Y LA GRIPE - ES INOFENSIVO.

CENTRAL DE BOLIVIA
PRESENCIA
AÑO XIII - 2500 - LA PAZ, BOLIVIA, MARTES 29 DE JUNIO DE 1965 - 12 PAGINAS - $b. 0.50

RIN CURA LA GRIPE
Fabricado en la altura para la altura. NO DEPRIME EL CORAZON

Gutiérrez no reasumirá la jefatura de F. S. B.

nzalo Romero no está satisfecho por la forma en que le cayó la atura de Falange, pero, ante la firmeza de Mario Gutiérrez para ntener su renuncia, asumirá disciplinadamente el máximo sitial FSB, como tercer Jefe en los 26 años de existencia de ese par- o.

"Mi decisión es definitiva, no habrá ningún medio que me haga desistir", declaró a PRESENCIA Mario Gutiérrez Gutiérrez, a tiempo de ratificar su renuncia de la jefatura de FSB. Empero, el líder falangista de 47 años de edad, se resistió a revelar las causas de su actitud que ocasionó --al conocerse la noticia en el ámbito nacional-- se levante unánime la voz de los falangistas rechazando la renuncia.

UNA INCOGNITA

La renuncia de Gutiérrez Gutiérrez de la conducción de FSB causó sorpresa entre sus inmediatos colaboradores, quienes durante la víspera realizaron una labor agotadora intentando el desistimiento por parte del sucesor de Oscar Unzaga de la Vega.

Hasta el momento constituye una incógnita el motivo que obligó a Mario Gutiérrez a dejar la conducción de FSB que le fue confiada al producirse la muerte de Unzaga de la Vega, el 19 de abril de 1959. Una de las teorías más aceptadas sería el haber llegado a su clímax una añeja disputa entre los que sostienen la línea dura y los que propician la blanda dentro de FSB. Quienes apoyan la "línea blanda" están de acuerdo con una franca colaboración con la actual Junta Militar, sobre todo desde que el Gral. Alfredo Ovando Candia ocupa uno de los sillones presidenciales. En cambio los falangistas de la "línea dura" son firmes sostenedores de una absoluta independencia frente al Gobierno".

Además, dentro de la familia falangista, motiva una serie de especulaciones el hecho de que connotados falangistas estén ocupando puestos claves en la administración pública, como ser: el Ministerio de Gobierno, la COMIBOL, Ministerio de Economía, DIC, etc.

ASUNTO DOMESTICO

PRESENCIA que primicialmente informó la crisis de FSB, siguió ayer de cerca el ajetreo de los directivos falangistas. Mario Gutiérrez Gutiérrez, se retiró a descansar pasadas las 23 horas al término de una serie de reuniones y entrevistas con miembros de su partido. Entrevistado por el cronista, Gutiérrez Gutiérrez risueño y de buen humor, comenzó expresando que no había motivo para "hacer tanto problema ante un asunto doméstico".

SIN EXPLICACIONES

"No daré ninguna explicación acerca de las razones que me han inducido para alejarme de la conducción de FSB. Ahora paso a ser un modesto falangista", dijo Gutiérrez al requerírsele los motivos de su alejamiento de la jefatura de su partido, agregando: "es de mal gusto político hacer explicaciones a una cosa definida e irrevisable".

DISCIPLINA FALANGISTA

Mario Gutiérrez es el falangista No. 17, por haber ingresado a FSB cuando apenas ese partido contaba con ese número de militantes. Prestó juramento ante Oscar Unzaga en 1938. En la entrevista cuando se le indicó que una mayoría de su partido se había pronunciado pidiéndole que en las próximas 24 horas retire su renuncia, Gutiérrez Gutiérrez, con tono severo dijo: "Confío en que el partido sea esta vez completamente disciplinado acatando la decisión que he adoptado.

SE JUBILA POLITICAMENTE

Cuando se le insistió acerca del movimiento surgido en su partido para pedirle continúe a la cabeza de FSB, con su característica sonrisa y haciendo ademanes, respondió: "A los 25 años todos se jubilan, creo que yo tengo derecho a jubilarme después de haber realizado 27 años de infatigable labor política".

"Mi propósito es dedicarme a la vida familiar y atender mis intereses agropecuarios en el oriente, abandonados desde hace nueve años".

-¿Permanecería en el futuro en el país o atenderá sus negocios desde el exterior?. Respondió: "permaneceré en el país y abandonaré La Paz en el curso de las próximas semanas".

DIALOGO PERIODISTICO

Y prosiguió el diálogo, aunque breve, de la siguiente manera:
Periodista.- Está satisfecho de su actuación política?

(Pasa a la página 3)

"Es de muy mal gusto político dar explicaciones a una cosa definitiva e irrevisable" dijo ayer Mario Gutiérrez cuando se le preguntó si el pedido de los altos organismos de Falange podría empujarle a retirar la renuncia que hizo de la jefatura de su partido. El gesto y el tono del ex-líder falangista no dejaban lugar a dudas sobre la firmeza de su determinación.
Enrique Riveros, que aparece a lado de Gutiérrez, trató, sin éxito, de evitar que el ex-líder falangista dialogara con la prensa.

lato de una enfermera obre las crueldades y sesinatos en el Congo

COPOLDVILLE, EL CONGO, (AP) - Margaret Hayes, enfer- londinense de 41 años de e- rescatada de los rebeldes con- es el sábado contó hoy una cia de horror y muerte. Con- ó el asesinato de no menos ersonas por los rebeldes. o que ella se encontraba en- as 50 personas reunidas en iisión Católica en Buta el ú- sábado de mayo.

les arrebataron las perte- as y se les mantuvo en un ño local.

r la noche los sacerdotes y mujer fueron registrados y udados, añadió. El día siguien- e terrible calor. No había agua imentos.

las 11 de la mañana una mul- de simbas (rebeldes) vino garrotes y estuvieron apa- o a los sacerdotes desde esa hasta las cuatro de la tarde", ó.

las cuatro escuchamos la or- de atarlos. No vimos directa- e, pero los guardas simbas ban describiendo lo que pasa- Los sacerdotes fueron atados, brazos a la espalda y los co- juntos. Luego les ataron los pies y les doblaron el cuerpo, uniendo las cuerdas de los brazos con las de los pies."

"Entonces los oímos gritar," continuó diciendo la enfermera.

"Fueron desatados, desnudados y atados otra vez. Después los 31 sacerdotes fueron llevados andando hasta la margen del río, y uno por uno acuchillados por los simbas y arrojados al agua.

"Poco rato más tarde vino un simba con la pierna de uno de los sacerdotes. La puso en una lanza y nos obligó a todos, incluyendo a los niños, a sostenerla".

Anteriormente narró cómo había sido arrestada por los simbas en su misión en Bopepe, a unos 20 kilómetros de Banalia, en el Congo Septentrional, el mes de octubre.

Contó cómo fue libertada el 21 de noviembre, después de una demostración del pueblo demandando que fuera puesta en libertad. Y como cuatro días después "todos nuestros amigos en Banalia fueron asesinados a las 4 de la tarde".

En Catavi se instalará planta de concentración de minerales

Hasta fin de año estará funcionando en Catavi una planta pirometalúrgica, que tratará minerales de baja ley y, entre otras cosas, recuperará el estaño de los desmontes de aquel distrito.

Para instalar la planta se requerirá una inversión de 700 mil dólares que ya están en etapa de financiamiento por la Corporación Minera de Bolivia. Las perspectivas económicas para la minería nacionalizada con el proyecto, son grandes y permitirá al país un mayor ingreso de divisas, aumento de la producción y recuperación de todos los minerales de baja ley que con el actual procesamiento se pierden.

En fuentes oficiales de COMIBOL se informó de este proyecto actualmente en marcha. Constituirá uno de los pilares fundamentales de la rehabilitación de la minería, en el orden de introducción de nuevos sistemas de procesamiento para obtener una ley más elevada de mineral.

Los estudios para instalar la maquinaria se iniciaron hace varios meses y pronto se estará en condiciones de adquirirla.

DESMONTES

Por otra parte, se informó que se está revisando el proyecto de contrato con la firma americana IMPC (International Mining Processing Company) para el tratamiento de las escorias de Catavi, residuos del proceso en el ingenio de esta empresa. Este convenio contiene una serie de ventajas tanto para COMIBOL como para el país. En dos años COMIBOL comenzará a percibir beneficios del convenio con IMPC. Hasta entonces, la empresa minera estará realizando estudios sobre nuevos procedimientos para recuperar estaño de las colas -cuya ley es mucho mayor, hasta de los yacimientos mismos- que la de las escorias.

Investigaciones al respecto se realizan en estos momentos, con patrocinio de COMIBOL, en Otawa y Minnessota, sobre base de flotación.

"UN MATRIMONIO EN ARTICULO MORTIS"

Noticias procedentes del Paraguay, dan cuenta que el Jefe del MNR, Hernán Siles Zuazo, el Sub-Jefe de ese Partido, Ñuflo Chávez Ortiz y el jefe del PRIN, Juan Lechín Oquendo, resolvieron unificar fuerzas "para resistir las medidas antinacionales y antiobreras del régimen que impera en Bolivia, como base de los Gobiernos". Además, en esta ciudad se conoció la noticia de que esos jefes políticos -actualmente Lechín Oquendo en Paraguay y Siles Zuazo en Uruguay están dispuestos a la unión con la gente que dirige Paz Estenssoro, ahora en Perú, olvidando rencores.

Cuando abandonaba el Palacio de Gobierno, anoche, fue consultada la opinión del Presidente de la Junta Militar, Gral. René Barrientos Ortuño, quien se limitó a responder: "Es lo que dice el Gral. Ovando. Un matrimonio "in artículo mortis". Su respuesta motivó sonrisas entre los que escucharon la declaración y, el propio Presidente, abandonó Palacio sonriendo. Media hora después salía el Gral. Alfredo Ovando Candia. También consultó su opinión y su respuesta concreta -también entre sonrisas- fue: "Es un matrimonio, in artículo mortis".

"ES UN ABSURDO QUE EL COMUNISMO PUEDA FLORECER EN NUESTRO PAIS"

DIJO BARRIENTOS ORTUÑO ANTE LOS MINEROS DE KAMI QUE SIGUEN EN ESTA CIUDAD UN CURSO SOBRE COOPERATIVISMO, PARA HACERSE CARGO DE ESA MINA

"Es un absurdo que el comunismo pueda florecer en nuestro país", afirmó el Presidente de la Junta Militar, Gral. René Barrientos Ortuño, en discurso pronunciado ante mineros de Kami que se encuentran en esta ciudad, asistiendo a un curso sobre cooperativismo. La mina de Kami -cuya explotación abandonó COMIBOL- será entregada a una cooperativa formada por los trabajadores, que están recibiendo cursos de capacitación para el efecto, bajo los auspicios de COMIBOL.

Los futuros cooperativistas visitaron al Primer Mandatario al medio día de ayer y éste, abandonando por un momento la reunión de Gabinete que se efectuaba en esos momentos, se trasladó al Salón Rojo para conversar con los trabajadores. Pronunció un discurso en el que hizo duro ataque a los extremistas, de los cuales dijo que sólo intentaban boicotear la economía nacional pues eso servía a sus fines.

"Les pido que primero se preocupen con Bolivia, con sus intereses, que procuremos organizar fuentes de trabajo", añadió. Les insto a que formen una buena cooperativa. Reiteró que COMIBOL continuará prestando asesoramiento técnico.

CON OTROS MINEROS

Barrientos Ortuño les relató, luego, la entrevista que sostuvo con mineros de Catavi, Llallagua y Siglo XX. Afirmó que esos trabajadores habían quedado, luego de sus entrevistas, "convencidos de las buenas intenciones de la Junta". Empero, se refirió a "tres o cuatro personas que, apenas llegaron, tomaron contacto con traficantes de la política y redactaron un documento de tipo politiquero". Dijo que cuando durante la reunión que tuvo con esos delegados de base de Llallagua, Siglo XX y Catavi- le estaban entregando dicho documento, los demás delegados de base desautorizaron a los portadores del documento, emplazándolos inclusive- a que demuestren qué bases habían preparado el documento.

Finalmente, Barrientos Ortuño reiteró la determinación gubernamental de llevar adelante la nacionalización de las minas.

Grupo Generacional elegirá directorio

El Grupo Generacional "Santo Tomás de Aquino" elegirá, en los próximos días, su directiva nacional, "llevando a la dirección a personas no comprometidas en ningún partido político o en funciones políticas de gobierno".

Uno de los principales aspirantes a jefaturizar esa agrupación, Franz Ondarza Linares, actual Secretario Privado de la Junta Militar, informó que la tarea fundamental del Grupo Generacional, era conformar "Equipos de Trabajo" para estudiar "los diversos problemas nacionales y aportar con el concurso generoso y patriótico de las nuevas generaciones a la creación y sustentación de la Segunda República".

Respecto a la necesidad de formar una directiva para ese grupo, en la que no participen personas comprometidas con partidos políticos, Ondarza Linares puntualizó: "ya que los partidos políticos son los únicos instrumentos adecuados para hacer presencia de lucha, todos los que tienen vocación social deben procurar hacer de ellos, escuelas de creación democrática y no reductos excluyentes o sectarios que se olvidan del país y sus problemas para encerrarse, egoístamente, en principios dogmáticos inconmovibles".

LOS VIAJES DE IN DE SEMANA

ste fin de semana tendrá un e imprevisto" y otro a Poto- El Presidente de la Junta Mi- , Gral. René Barrientos Or- , anunció anoche que hará en urso de la presente semana sibilemente el viernes próxi- un "viaje imprevisto". Aun- se negó a revelar el distrito visitará -pese a que invitó odistas para acompañarlo-- Presidente dejó entrever que a los distritos mineros. y que seguir conversando con mineros", dijo.

or su parte, el otro Presiden- e la Junta, el Gral. Alfredo ndo Candia, anunció que el ado se trasladará a la ciudad Potosí, donde fue invitado por nizaciones laborales y cívi-

a todas maneras, no se des- a la posibilidad de que el via- las minas y el viaje a la ciu- de Potosí lo hagan los dos sidentes, de la misma mane- que el viaje que cumplieron a ludad de Sucre. Al retorno, Mandatarios harán escala en ludad de Cochabamba.

TRES MENORES DESAPARECIDAS

a Dirección Nacional de Meno- informó ayer de la desapari- de tres menores y solicita cualquier informe sobre el pa- ro de las desaparecidas. Una Norah Arzala López, de 13 a- de edad, que desapareció de omicilio de la zona de Tem- rani, hace ocho días. Viste blanca, saco azul, calzados cos y medias azules largas. otras dos desaparecidas son hermanas Lidia y Teresa San- de 15 y 7 años de edad res- ivamente.

El mayor Kait Ahmed Slimane, segundo del comité revolucionario de Argelia declara a los periodistas en Argel que el depuesto presidente Ben Bella trató de convertir al país en "un pueblo de esclavos"! A la izquierda el Ministro de Información Bendimered y a la derecha Bouzid jefe de la agencia de prensa argelina (AP Wirephoto).

EL PAPA APOYA DECLARACION DEL CONCILIO ECUMENICO SOBRE LA LIBERTAD RELIGIOSA

CIUDAD DEL VATICANO, 28 (AP) - El Papa Paulo VI hoy renovó su apoyo a una declaración del Concilio Ecuménico sobre libertad religiosa.

Dijo que esta "Doctrina capital" será expuesta para aclarar que nadie está obligado a aceptar el mensaje de Cristo.

"La invitación de Cristo es dulce y persuasiva" dijo el Pontífice

"No es una orden, ni una amenaza... en su audiencia general semanal. "La invitación de Cristo es dulce y persuasiva" dijo el Pontífice

Esto nos lleva al centro del gran problema de la libertad religiosa"

La declaración tiene lugar una semana después de informes publicados afirmando que el Papa ordenó que el anteproyecto del Concilio fuera atenuado y que fuera eliminada la discutida declaración conciliar sobre el pueblo judío.

Los funcionarios vaticanos negaron esto, pero el texto revisado de la declaración sobre libertad religiosa no fue hecho público. Había sido revisado este año sobre la base de sugerencias de prelados durante y después del tercer período de sesiones del Concilio, el Otoño pasado.

Las palabras de Paulo VI ante varios miles de peregrinos en la Basílica de San Pedro indican que la declaración sobre libertad religiosa retiene su principio básico de que todos los hombres deben gozar de la libertad de conciencia.

El Pontífice dijo que el próximo período del Concilio "nos dará una enseñanza preciosa al interpretar el pensamiento de Cristo en cuanto a este gran problema" de la libertad religiosa.

Dijo que Cristo invitó al hombre a seguir su mensaje, añadiendo:

"El creó una obligación moral para aquellos a quienes llega la invitación, una obligación de salvación. Sin embargo, no obliga, no retira la libertad física del hombre, que debe decidir por sí mismo, consciente de su destino y su relación con Dios.

"Así oirán ustedes la mayor parte de esta doctrina capital resumida en dos famosas proposiciones: En cuanto se refiere a la fe, que nadie enfrente obstáculos, que nadie sea forzado -nemo impediatur, nemo cogatur".

El Papa no se refirió específicamente al catolicismo al hablar del mensaje de Cristo. Un informe sobre la supuesta atenuación de la declaración decía que el Papa había ordenado al Concilio que defina la libertad religiosa sin dejar de lado la enseñanza católica de que la Iglesia Católica es la única legítima.

FUEGO COMUNISTA DERRIBO AVION DE ESTADOS UNIDOS EN VIETNAM CAUSANDO MUERTE A 16 PERSONAS

- MALCOLM W. BROWNE

GON, VIET NAM, 28 (AP).- declaraciones de testigos, menos 16 personas resulta- uertas al estrellarse anoche ión de transporte C123 derri- por el fuego antiaéreo del Cong, a unos 20 kilómetros al le Saigón.

voceros norteamericanos se aron reticentes, pero confir- n la muerte de un oficial de rza aérea de Estados Unidos n alistado.

avión, un bimotor, cayó en una a anoche.

nacionalidad de las otras víc- y el número de éstas no fue- evelados oficialmente.

embargo, civiles y militares meses y norteamericanos isitaron el sitio a la luz del formaron que vieron 16 cadá- extraídos de los restos. Una militar dijo que se tenía en- tendido que había 20 norteamericanos a bordo. Añadió que según información todos habían muerto y cuatro cadáveres estaban perdidos entre los restos, muy diseminados.

Por otra parte, se especula sobre si el avión es uno de los pocos C123 operados por la fuerza aérea vietnamesa para el transporte de comandos.

Se recuerda que el 11 de diciembre último otro C123 chocó con una montaña, cerca de Dan Nang, mientras efectuaba una misión nocturna no precisada. En ese accidente murieron 38 personas. Fuentes militares no oficiales pero bien informadas dijeron que era una misión de adiestramiento de comandos para hacerlos descender en territorio enemigo.

Entretanto, la guerra prosigue en tierra y aire.

Una incursión de propaganda y con siete de bombardeo se efectuó sobre Viet Nam del Norte. Ocho aviones de la fuerza aérea de los Estados Unidos arrojaron 2,5 millones de hojas sueltas sobre cinco ciudades para exhortar al pueblo a que se oponga al gobierno comunista.

Un vocero norteamericano manifestó que era el comienzo de una gran campaña de propaganda que se cumplirá "debajo de una determinada línea" al sur de Hanoi. La más septentrional de las cinco ciudades fue la comunidad católica de Phat Diem, a unos 88 kilómetros al sur de Hanoi.

Las hojas sueltas, con texto en un lado y un dibujo en el otro, acusaban al régimen de Ho Chi Minh de quitarle el arroz al pueblo para alimentar sus tropas en Viet Nam del Sur.

Advertencia de Vietcong contra Estados Unidos

TOKIO, 28 (AP).- Norvietnam declaró hoy que los Estados Unidos deben cargar con la responsabilidad completa por las consecuencias que se deriven de la nueva etapa en la intensificación de la guerra contra Hanoi.

La declaración fue expedida por el Ministerio de Relaciones de Vietnam del Norte y enviada por radio Hanoi, en una transmisión captada aquí.

"En estos últimos días, aviones norteamericanos a reacción han penetrado más profundamente en el territorio de la República Democrática de Vietnam del Norte" dijo.

"Este nuevo paso es extremadamente peligroso en el programa de 'escalo' de la guerra, dispuesto por el gobierno de los Estados Unidos", continuó diciendo y añadió:

El pastor Ian Douglas Mitchell toca la guitarra mientras el coro de su Iglesia interpreta un oficio en "American folk", estilo folklórico, en Cortez, Colorado. Dijo el pastor episcopaliano que no había compuesto ese tipo de música como una mera treta para atraer fieles a su iglesia, sino como un esfuerzo de adaptar el uso de la liturgia al idioma y estilo del pueblo (AP Wirephoto).

LA JUNTA MILITAR DEL ECUADOR SOFOCO UN GOLPE SUBVERSIVO

QUITO, 28 (AP).- Despachos de Machala, capital de la provincia El Oro, indican hoy que un golpe subversivo militar ha sido aplastado por el comando de la división de esa zona militar.

Los despachos agregan que los suboficiales y los soldados se habían conjurado para derrocar a la Junta Militar de Gobierno.

Las informaciones agregan que los comprometidos están detenidos y que patrullas militares mantienen el orden en la pequeña capital provincial. El Oro tiene la mayor guarnición militar del país.

Un comunicado oficial indica que "dos clases del Comando de la zona de El Oro, empujados desaprensivamente por políticos de oficio, promovieron una insubordinación que fue secundada por pocos elementos" y fue descubierta por la acción conjunta de unidades militares de esa misma zona.

"Los cabecillas --dice el comunicado-- se encuentran detenidos a las órdenes de los jueces competentes".

Este comunicado contradice una declaración oficial previa donde se responsabilizaba del intento de rebelión a dos suboficiales de administración.

Bernardo Leighton será el presidente interino de Chile

SANTIAGO DE CHILE, 28 (AP).- El Presidente Eduardo Frei delegará hoy el mando en el Ministro del Interior Bernardo Leighton, quien ejercerá interinamente la presidencia durante el viaje del primero a Europa.

Frei partirá el miércoles por la mañana para visitar Italia, Francia, Gran Bretaña y Alemania.

En el viaje de ida hara escalas en Buenos Aires, Montevideo y Río de Janeiro, y en el de vuelta se detendrá en Caracas y Lima.

JOHNSON INAUGURO EL SERVICIO MERCIAL DEL "EARLY BIRD" AYER

r VERN HAUGLAND

ASHINGTON, 28 (AP).- El satelóide de comunicaciones "Pájaro rugador" entró hoy al servicio comercial y el Presidente John- nizo la primera llamada telefónica transatlántica oficial por me- el artefacto espacial.

nutos más tarde, el Duque de Windsor, en su residencia cerca arís, se constituyó inesperadamente en una de las primeras per- s particulares en comunicarse por intermedio del satélite al tar la llamada de un amigo durante la ceremonia de inauguración

sde Londres, el Primer Ministro británico Harod Wilson, pro- risas entre los invitados a la ceremonia cuando habló sobre lí- calientes, líneas frías y líneas comerciales... congestionadas.

bién hablaron el Canciller de Alemania Occidental Ludwig Er- , así como funcionarios franceses e italianos. Sus declaraciones eron traducidas.

ro el Presidente suizo Hans - Peter Tschudi expresó sus senti- tos en inglés y felicitó al pueblo de los Estados Unidos por el éxi- l sistema de comunicaciones a través del espacio. Dijo que te- esperanza de que el Pájaro Madrugador conduciría al desarro- l espacio para fines pacíficos.

Presidente Johnson, quien no pudo asistir a la función inaugural, desde la Casa Blanca.

s participantes informaron haber logrado resultados satisfacto-

llamada al Duque de Windsor fue hecha durante el período libre Britton Browne, quien frecuentemente juega al golf con el ex-mo- a británico.

REVELARON EN EE.UU. UN LLAMADO CONJUNTO QUE HICIERON EN 1944 ROOSEVELT, CHURCHILL Y STALIN

Por SPENCER DAVIS

WASHINGTON, 28 (AP).- Detalles de un llamamiento urgente, pero fútil, del Presidente Franklin D. Roossevelt y el Primer Ministro Winston Churchill al Primer Ministro soviético José Stalin en agosto de 1944 para auxiliar a los luchadores de la resistencia de Varsovia fueron revelados hoy.

Los documentos de los días de la guerra, hechos públicos por el Departamento de Estado demuestran que Roosevelt y Churchill estaban profundamente preocupados por la política soviética, que incluso antes del fin de la Segunda Guerra Mundial estaba preparando los cimientos de lo que sería la Cortina de Hierro y la Guerra Fría.

El llamamiento de Roosevelt y Churchill a Stalin fue enviado el 20 de agosto de 1944, decía.

"Pensamos en la reacción de la opinión mundial si los antinazis de Varsovia fuesen abandonados. Estamos que nosotros tres deberíamos hacer todo lo posible para salvar allí al mayor número posible de patriotas. Confiamos que disponga usted inmediatamente el envío de suministros y municiones a los patriotas polacos de Varsovia, o que acceda a ayudar a nuestros aviones a que lo hagan con extremada prontitud. Esperamos que dé usted su aprobación. El elemento tiempo es de importancia extrema".

Dos días después Stalin rechazó el llamamiento en estos términos:

"Tarde o temprano la verdad sobre el grupo de delincuentes que se han lanzado a la aventura de Varsovia a fin de adueñarse del poder será conocida por todo el mundo. Esa gente ha explotado la buena fe del pueblo de Varsovia, lanzando a muchas personas casi sin armas contra los cañones, tanques y aviones alemanes".

Stalin se negó a permitir que los bombarderos norteamericanos arrojasen armas a los guerrilleros polacos del movimiento clandestino y luego aterrizasen en suelo soviético.

El relato está documentado en un volumen de 1.478 páginas del Departamento de Estado sobre las relaciones de los Estados Unidos en 1944.

En un momento dado, Averell Harriman, a la sazón Embajador norteamericano en la Unión Soviética, comunicó al Secretario de Estado Cordel Hull que la radio soviética había encarecido a los polacos que "hicieran caso omiso de precauciones y atacasen a los alemanes... para Varsovia ya ha llegado la hora de la acción".

Entonces Harriman informó que Moscú se negaba a permitir auxilio a los polacos y "su negativa no se basa en dificultades de tipo operacional o en que no reconozca que exista resistencia, sino en consideraciones políticas despiadadas".

Estudiantes argelinos y de otros grupos árabes realizan una manifestación en apoyo de Ben Bella, en el Cairo. La policía dispersa a los manifestantes (AP Wirephoto).

Princesa de Holanda contraerá enlace con veterano alemán de la 2da. guerra

POR HARRY UYTENHAAK

HOLANDA, 28 (AP).- La Reina Juliana dijo hoy al pueblo holandés que la princesa heredera Beatriz había hecho una elección acertada en cuanto a su propia felicidad al comprometerse con Claus Von Amsberg, un veterano alemán de la Segunda Guerra Mundial.

"Puedo asegurarles que será para bien", dijo la soberana al país, refiriéndose a si el diplomático del gobierno de Bonn es aceptable como príncipe consorte cuando Beatriz llegue al trono.

Aún 20 años después de la guerra, muchos holandeses no pueden olvidar los horrores de la ocupación nazi.

Leyendo una declaración de 300 palabras por radio y televisión, la Reina dijo que ella, su esposo el Príncipe Bernardo y la pareja entienden que su compromiso matrimonial puede crear dudas y aun rechazo en mucha gente, especialmente los que vivieron a través de la guerra.

"Pero en último término decidieron no permitir que las objeciones prevalecieran sobre su amor", declaró. "Estamos plenamente convencidos de que la unión será feliz en todo aspecto".

El Príncipe Bernardo, que es también alemán, dijo que está seguro que Von Amsberg, quien con sus 38 años es 11 años mayor que Beatriz, se sentirá en Holanda como en su país.

"Es un amante del trabajo dijo y hay mucho que hacer en nuestro país, según veo", dijo. "Claus es un compañero ideal para mi hija".

En una conferencia de prensa antes del anuncio palaciego, la Princesa y Von Amsberg dijeron ser conscientes de la oposición al enlace debido a su servicio en el ejército alemán y a que pertenecía a organizaciones juveniles laborales nazis obligatoriamente.

"No nos sorprendió la reacción ambigua", dijo Beatriz. Su novio añadió:

"Respetamos esos sentimientos ambiguos, pero trataremos de poner a esa gente de nuestro lado".

Luego de hablar la Reina y su consorte, la cámara de televisión pasó a La Haya, en donde el Primer Ministro Josscals dio la bienvenida del gobierno a Von Amsberg y dijo que su gabinete tiene confianza en que el matrimonio no dañará los intereses del estado".

Beatriz no fijó fecha a la boda.

EE.UU. CERRARIA ESTACIONES EN AFRICA DEL SUR

WASHINGTON, 28 (AP).- Los Estados Unidos pudieran considerar el cierre de sus tres estaciones de rastreo de satélites en Africa del Sur, debido a la insistencia del gobierno de ese país en que Washington no envíe científicos negros allí.

Con aparente creciente irritación por la negativa de Estados Unidos para operar con la política de segregación racial de Sudáfrica, el Primer Ministro Hendrik Werwoerd informó que ha dicho a los Estados Unidos que no pueden emplearse científicos negros en las estaciones de Africa del Sur.

Funcionarios del Departamento de Estado expresaron hoy que se esperaba un informe del Embajador Joseph C. Satterhwaite sobre la actitud de Verwoerd.

Preguntado en rueda de prensa hoy si los Estados Unidos proyectan continuar la operación de las estaciones de rastreo de satélites, un portavoz del Departamento repuso: "seguramente".

Sin embargo, el funcionario de prensa Robert J. McCloskey señaló que se refería al momento actual y hablaba antes de haberse revisado la situación teniendo en cuenta la actitud de Verwoerd.

BALAGUER ANUNCIO SU DESEO DE CANDIDATEAR A LA PRESIDENCIA DE LA REPUBLICA DOMINICANA

POR ROBERT BERRELLEZ

SANTO DOMINGO, 28 (AP) - El ex-Presidente Joaquín Balaguer retornó hoy después de permanecer tres años en el exilio para visitar a su madre que está gravemente enferma. Dijo a los periodistas que podría ser candidato presidencial en cualquier elección futura.

Al mismo tiempo, Balaguer excluyó toda posibilidad de que aceptase una presidencia provisional si le fuera ofrecida por los negociadores que están tratando de hallar una solución a la crisis dominicana que comenzó hace diez semanas.

El ex-Presidente, que tiene 58 años, se le permitió volver a la República Dominicana bajo un permiso de 72 horas extendido por la Junta Cívico Militar debido al estado de su madre, la señora Carmen Celia de Balaguer de 82 años, que entró en un período comatoso hoy a primera hora.

Tras afirmar que su viaje estaba extento de consideraciones políticas, Balaguer dijo a los periodistas que permanecerá aquí "el tiempo necesario". Insistió en que había venido debido unicamente al grave estado de su madre.

Al mismo tiempo, sin embargo, el ex-Presidente discutió con libertad la actual situación política y calificó de "excelente" la reciente fórmula de paz preparada por la comisión política de la Organización de los Estados Americanos. El plan de paz, añadió, sólo requiere unas modificaciones menores, que no especificó.

Balaguer afirmó que era necesario un gobierno provisional a fin de preparar al país para las elecciones y normalizar la situación presente que es inestable. No dejó lugar a dudas que entiende que los líderes de las dos facciones contendientes y sus regímenes deben retirarse una vez que haya quedado instalado el gobierno provisional. El Partido Reformista, al frente del cual figura Balaguer, cooperaría en forma completa si el gobierno provisional contase con apoyo nacional e inspirase confianza, dijo.

El hecho de que Balaguer sigue siendo un factor político fuerte en este país, quedó claramente evidenciado por el número y la variedad de los visitantes que acudieron a su confortable residencia de dos pisos en los suburbios occidentales de esta capital. Entre sus visitantes figuraron varias personalidades políticas identificadas como partidarias del régimen constitucionalista rebelde.

Aunque la Junta Cívico-Militar dijo que el permiso concedido al ex-Presidente tenía sólo una validez de 72 horas, hubo indicaciones de que le autorizará a permanecer aquí el tiempo que sea necesario.

El Presidente de la Junta, General Antonio Imbert Barrera, y Balaguer se conocen. En calidad de Presidente del Consejo de Estado que gobernó en 1962, Balaguer firmó el Decreto que amnistió a los matadores del Dictador Rafael Leonidas Trujillo. Ese Decreto permitió al General Imbert Barrera y a Luis Amiamia, tío el otro sobreviviente de la conspiración, abandonar el lugar donde se ocultaban.

FOTOGRAFIAS DE OFICINA ESPACIAL MARTE ENTREGARA

WASHINGTON, 28 (AP).- La Oficina Nacional de Aeronáutica y del Espacio dijo hoy que las fotografías de Marte tomadas por el Marinero 4 serán distribuidas tan pronto como estén disponibles.

Esta decisión altera la anterior de que las fotos no se publicarían hasta después que los científicos las estudiaran y discutieran.

La oficina declaró que funcionarios del Laboratorio de Propulsión a Chorro de Pasadena, California, proyectan distribuir las primeras de las 20 fotos que se esperan, tan pronto como se cumpla el complejo procedimiento de revelarlas e imprimirlas.

GUTIERREZ NO...

(Viene de la página 1)

Gutiérrez.- Sí, estoy satisfecho. Dejo un partido con una fuerza cohesionada. Mi retiro es un paso decisivo por razones íntimas en defensa de los intereses del partido y del país.

P.: ¿Considera que en su ausencia su partido ha sido mal manejado o ha adoptado posiciones políticas contrarias a su criterio...?

G.: No, no hay nada de eso que Ud. dice...

P.: ¿Quién debe considerar su renuncia...?

G.: Conforme a los estatutos debe reunirse una Convención extraordinaria para tomar conocimiento de mi decisión y proceder a la elección de mi reemplazante o ratificar al camarada Gonzalo Romero, eficiente colaborador.

P.: ¿Qué prevé para el futuro de su partido...?

G.: Hago votos por la ventura de mi partido. No puedo desentrañar el porvenir.

A esta altura interrumpió el diálogo Enrique Riveros, quien dijo que conforme a los estatutos de su partido Gutiérrez debe acatar el pronunciamiento de la militancia falangista. Adelantó que FSB rechaza la renuncia de Mario Gutiérrez. Intervino MGG para decir que esa es la opinión personal de Riveros y no de FSB, culminando la entrevista con esta expresión de Gutiérrez: "mi decisión es definitiva".

EN EMERGENCIA

Los Consejos Nacionales y Regionales de FSB están reunidos en sesión permanente para tratar de persuadir en el ánimo de Gutiérrez para que desista de un asunto que él considera definitivo.

NUEVO JEFE DE FSB

Gonzalo Romero Alvarez García es, de hecho, el nuevo jefe de FSB. Ayer no obstante la insistencia de la prensa no fue posible conocer su reacción.

Sindicato de chóferes 1º de Mayo da satisfacción pública a David Crespo

Frente a la publicación hecha en el matutino PRESENCIA en fecha 25 del presente mes bajo el rubro "Comunicado del Sindicato de Automóviles en Alquiler 1o. de Mayo", en contra de la honorabilidad del compañero David Crespo Guzmán, este Directorio, reconociendo los grandes méritos personales y sindicales del compañero Crespo, da la siguiente satisfacción pública y reconoce agradecida la institución, su labor sacrificada y altruista, en bien del Sindicato y sus asociados, solidarizándose con el juicio criminal que tiene instaurado.

La Paz, 28 de junio de 1965.

Fdo.: Jorge Céspedes L. Secretario General. Humberto Bustos Secretario de Relaciones.

PARA DISFRUTAR DEL WHISKY ESCOCÉS

es avillosamente o, deliciosamente e, distinguido carácter y erbio de calidad

INSISTA EN PEDIR

BLACK & WHITE

SCOTCH WHISKY

James Buchanan & Co. Ltd. Glasgow, Escocia Y Londres

ENTAS AL POR MAYOR

ACDONALD & CO. Bolivia S. A.

Plaza del Periodista icinas: Oruro, Cocha- mba, Santa Cruz, Poto- , Sucre y Tarija.

SALIO

Primer tomo de ENCICLOPEDIA BOLIVIANA

ENCICLOPEDIA BOLIVIANA

Dick Edgar Ibarra Grasso

PREHISTORIA DE BOLIVIA

Editorial: LOS AMIGOS DEL LIBRO

La Paz - Cochabamba

en venta en todas las librerías de la República.

Ministerio de Economía Nacional
COMISION INTERMINISTERIAL
CITACION

El Presidente de la Comisión Interministerial del Supremo Gobierno en uso de las facultades conferidas por el Decreto Supremo No. 07030 de 19 de enero del presente año, cita, llama y emplaza a los deudores que a continuación se detalle, para que por sí o mediante apoderado concurran a responder por los saldos deudores que tienen con el Ministerio de Economía Nacional, por distribución de artículos de la Asistencia Econômica Americana, Convenio Argentino Bôliviano, Trigo Crédito Argentino, Comercialización de Arroz Nacional y otros recursos por Diferencia de Cambio en el suministro de mercaderías de importación, para cuyo efecto se hace conocer el rol de audiencias para las reuniones que se efectuarán en la Dirección General de Aprovisionamiento y Supervisión (3er. piso del Ministerio de Economía Nacional):

DIA MARTES 29 DE JUNIO DE 1965 A HORAS 18:
1.- ORIMBOL (Carlos Fernando Lara Castro).
2.- VELASCO ZENTENO Y CIA. (Octavio Velasco).
3.- FATEX LTDA. (René Medina).

DIA VIERNES 2 DE JULIO DE 1965 A HORAS 18:
1.- DAVID SCHERDENOVSKY.
2.- SOCIEDAD COMERCIAL LTDA "SOCOLI" (Edgar Nuñez Vela).
3.- SOCIEDAD "LA ESPERANZA" (Elvira Valdivia de Baumgartner).
4.- NATESA LTDA. (Rafael Silvera Vaca).
5.- SOBAL LTDA. (Armando Oporto-Adrián Caro).

DIA MARTES 6 DE JULIO DE 1965 A HORAS 18:
1.- MARIA DE QUINTEROS
2.- SOCIEDAD COMERCIAL IMPORTADORA "GARCAL" (Emma García de Weisse).
3.- COMPAÑIA IMPORTADORA Y EXPORTADORA "GOTECAR" (José Gottia).
4.- MIGUEL PLAZA MONTERO.
5.- REYNOLD P. SALEK.
6.- ARGENTINA DE RODRIGUEZ.

DIA VIERNES 9 DE JULIO DE 1965 A HORAS 18:
1.- UNITED TRUST (Efraín Dulón)
2.- MARCO Y CIA. LTD (Michael Naciff Marco).
3.- MONTELLANO Y CIA. (Carlos Montellano).
4.- SOCIEDAD AUTOMOTRIZ BOLIVIANA ARGENTINA "SABA" (Lily San Martín de Limpias).
5.- OSCAR CLAURE QUIROGA
6.- INSTITUTO BIOQUIMICO BOLIVIANO "IBBO" (Pedro Arba M.)

DIA MARTES 13 DE JULIO DE 1965 A HORAS 18:

1.- JUAN TORRICO
2.- COMPAÑIA COMERCIAL SUDAMERICANA "COMSA" (Hartwig Wintruff).
3.- JUNADU (Oscar Nava).
4.- RENATO PEREZ GAMARRA.
5.- SIDMA LTDA. (Armando Prudencio).
6.- BAZAR GRAU (Gerardo Grau).

DIA MARTES 20 DE JULIO DE 1965 A HORAS 18:
1.- JORGE NACIFF.
2.- FABRICA DE JABONES "LITORAL" (Fernando Brun Irigoyen).
3.- LA EXACTA (Fritz Max Frey).
4.- SNITOVSKY SZALEM.
5.- ARTURO ASBUN.
6.- PROMOTORA MERCANTIL (Eduardo Arturo Yanguas Luis Alberto Vásquez)

DIA VIERNES 23 DE JULIO DE 1965 A HORAS 18:
1.- SABINO LOAYZA.
2.- FABRICA DE TEJIDOS MENDEL (Samuel Scheneidleder).
3.- COMPAÑIA IMPORTADORA COMERCIAL "CICA" (Federico Zuazo).
4.- FEDERICO A. EULERT S.
5.- ALCIBRE (Sucesión de José Balcarcel).
6.- ADOLFO BALLIVIAN.

MARTES 27 DE JULIO DE 1965 A HORAS 18:
1.- INDOAMERICA (Luis Iturralde Chinel).
2.- CASA "LUNDGREN" (Carlos Lundgren).
3.- ANGEL FLORES
4.- CIEL LTDA. (José Arana).
5.- ABDON SARA GARCIA.
6.- WALTER VEDIA CHEKA.

DIA VIERNES 30 DE JULIO DE 1965 A HORAS 18:
1.- ABEL SORIA DIEZ CANSECO.
2.- EMPRESA "GLORIA" (Moisés Arroyo).
3.- FABRICA DE CARTERAS "FADECA" (Carlos Ferreira R.)
4.- INTEXBOL (Herzon Cwagi - Abraham Met).
5.- INTERMEX LTDA. (José Quitón).
6.- DISTRIBUIDORA NACIONAL (Alberto Gutiérrez Reza).

DIA MARTES 3 DE AGOSTO DE 1965 A HORAS 18:
1.- CONDOR TRADING.

2.- SABIEL LTDA. (Wálter Antezana).
3.- BOLIVIAN METAL CO (Armando Pérez Medina).
4.- EURAMERICA (Max Mendoza López).
5.- EAGLESOME Y CIA (James Eaglesome-Alexander Rodger).
6.- COMPAÑIA INTERNACIONAL COINTER (Alberto Natuch).

DIA MARTES 10 DE AGOSTO DE 1965 A HORAS 18:
1.- PANADERIA CENTENARIO (Samuel Coñasky).
2.- CANFER Y CIA LTDA. (Gerente Ernesto Fernández).
3.- EXIMPORBOL Y CIA (Benjamín Loza V.).
4.- MERCEDES RODRIGUEZ.
5.- FABRICA DE CALZADOS "MANON" (O. Simkin-René Q. de Simkin-F. Quinteros).
6.- FABRICA DE MUEBLES "FAMA" (Gerente: Eduardo Vargas T.)

NOTA: Se advierte que toda inasistencia será considerada como actitud renuente al cumplimiento de obligaciones contraídas con el Estado, aplicándose por lo tanto las sanciones establecidas por ley.

La Paz, 19 de Junio de 1965.
Fdo. Augusto Cuellar.
Presidente de la Comisión Interministerial.-

LOS AGRONOMOS DE BOLIVIA HAN DISTINGUIDO A WALTER ZEBALLOS

El Presidente de la Sociedad de Ingenieros Agrónomos de Bolivia, filial Cochabamba impone la Medalla de Oro al señor Walter Cevallos Tovar, que cumplió sus Bodas de Oro Profesionales.

Cochabamba (PRESENCIA).- El Ingeniero agrònomo Wálter Zeballos Tovar, que cumple cincuenta años de labor profesional, fué distinguido con una Medalla de Oro por la Sociedad de Ingenieros Agrónomos de Bolivia filiar Cochabamba, en reconocimiento a sus servicios en Bolivia y los valiosos estudios que realizó sobre la clasificación de variedades de papa, contribución que mereció elogiosos comentarios del científico ruso Profesor C.M. Bukasov del Instituto de Botánica Aplicada y mejoramiento de las Plantas en Leningrado.

MUESTRA DE SOLIDARIDAD

La entrega de la Medalla de Oro al Ing. Zeballos Tovar se realizó el pasado jueves, en un acto académico en la Universidad Mayor de "San Simón". El Presidente del SIA Ing. Renán Lara Carrasco, en un discurso se refirió a la personalidad del homenajeado. "Nos horamos en otorgar al Ing. Zeballos Tovar, como una muestra de solidaridad con su valiosa obra a través de cincuenta años de desempeño profesional, una Medalla de Oro grabada, que constituirá un permanente símbolo de la adhesión y afecto de sus colegas de Cochabamba.".

CONFERENCIA DEL DR. MARTIN CARDENAS

Luego de las palabras de agradecimiento del Ing. Zeballos Tovar ofreció una conferencia el Dr. Martin Cárdenas sobre la "Historia de la Investigación sobre el estudio de la papa en Bolivia". El Dr. Cárdenas se refirió a los estudios de las misiones extranjeras y técnicos bolivianos, y finalmente exigió mayor comprensión de los gobiernos para la investigación científica.

PERSONALIDAD DEL ING. WALTER ZEBALLOS

La trayectoria del Ing. Zeballos Tovar ha sido brillante en Bolivia Ha desempeñado numerosos cargos como el de Director de Parques Públicos de Oruro; Director de la Escuela Agrícola de Guaqui; Administrador de las Propiedades Agrícolas de Cía Aramayo; dirigió la arborización de Parques Públicos en Potosí. Fué consejero de la Cartera Agrícola de los Bancos Nacional e Hipotecario en Cochabamba, Gerente Técnico de la Junta Nacional de Fomento Triguero; Consejero Agrícola de la Universidad Gabriel René Moreno de Santa Cruz; Decano de la Facultad de Agronomía de Cochabamba, Director representante del Gobierno en los Directorios del Banco Agrícola y la Corporación Boliviana de Fomento, aparte de otras como importantes designaciones.

Entre su nutrida producción bibliográfica el Ing. Zeballos Tovar, tiene publicada su famosa "Clasificación de la Papa en Bolivia", trabajo efectuado en 1941 para Exposición de San Francisco de California. así como sus estudios sobre el trigo y la quinua. En días pasados retornó de Sucre donde fue contratado por la Universidad de San Francisco Xavier para reorganizar la Escuela Práctica de Agricultura. Actualmente ocupa las funciones de Jefe de Fomento Agrícola, organismo dependiente del Ministerio de Agricultura.

De acuerdo a las recomendaciones aprobadas en el Seminario de Vivienda celebrado últimamente en Alemania Federal, damos a conocer algunos apuntes del Sr. Hugo Alcázar Iturri, quien concurrió a dicho seminario en su calidad de experto en cooperativas.

PLUSVALIAS QUE NO DEBEN SERVIR PARA ENRIQUECER.-

Se tenderá a que cada familia, en una segunda etapa de los programas de viviendas, sea propietaria. Condicionando ese derecho de propiedad, de tal manera, que mantengan su función social las viviendas promovidas con la intervención estatal y, en futuro, no sirvan como medios de enriquecimiento a través de posibles plusvalías y traspasos, cuando las familias beneficiadas con las adjudicaciones no las necesiten para su uso personal.

Paralelamente a los programas de viviendas con participación estatal, se establecerá un programa de creditos hipotecarios a disposición de los sectores de medianos y limitados recursos económicos, para edificaciones en los terrenos ya dotados de servicios públicos, que existen en todos los centros urbanos en forma dispersa.

SISTEMA DE CREDITO HIPOTECARIO.-

Para reducir la presión pública sobre los organismos nacionales, alentar la participación de los inversionistas y para la utilización de los ahorros familiares en la solución de su propio problema; el Estado impulsará con energía el establecimiento de un mejor sistema de credito hipotecario, que acerque los extremos representados por el prestatario y el inversionista; brindando al prestatario una normal forma de pago a plazos y tipo de interés adecuados; al inversionista, dándole seguridad de la mayor liquidéz posible en los títulos representativos de inversión y también, una tasa aceptable en el tipo de interés. La acción del Estado se hará sentir cuando tenga la segurida que el sistema ha de servir para reducir dicha presión.

MANTENIMIENTO DE LAS ESTRUCTURAS POR CUENTA PROPIA.-

Se acometerá con decisión el establecimiento de una política destinada a dar mayor responsabilidad colectiva, mediante la trasferencia a los propios adjudicatarios de aquellos gastos de mantenimiento de las estructuras construídas con participacion estatal, que distraigan sumas importantes destinadas por el Estado a proveer de viviendas a quienes aún no las tengan.

CONCENTRACIONES DE ACTIVIDAD ECONOMICA.-

Para lograr una máxima utilidad social y mayor eficacia de las inversiones, tendrán atención preferente del Estado, los planes de vivienda que de acuerdo a la política territorial, tiendan a localizar las inversiones en nuevas concentraciones humanas de actividad económica, sea porque debe atenderse a población existente o a la que emigre después con destino a las nuevas fuentes básicas de trabajo.

PRESION DEMOCRATICA Y DESARROLLO.-

En las regiones sin posibilidades de desarrollo económico y que soportan fuerte presión demográfica, la acción del Estado se dirigirá a la remodelación de las estructuras físicas porque se entiende que esas regiones tendrán que acogerse indefectiblemente a los planes emigratorios.

DESARROLLO COMUNAL.-

Frente a programas de desarrollo Comunal, el Gobierno actuará por la via del estímulo, complementando la acción de las autoridades locales con asistencia tenca especializada, pero sin el propósito de sustituirlas en sus responsabilidades y decisiones, para que el esfuerzo propio y la ayuda mutua rindan sus mejores frutos.

NUEVO CONCEPTO E INTEGRACION.-

Dentro el nuevo concepto de vivienda que incluye además de la unidad habitacional de un conjunto mayor, todos los servicios públicos y estructuras físicas de una comunidad, se tenderá a la maxima coordinación de los programas, mediante planes unitarios dentro los cuales se integrará la acción de las autoridades estatales y los institutos autónomos.

MEDIDAS PARA CONTRARRESTAR EFECTOS NEGATIVOS.-

Para contrarrestar el efecto negativo de que el precio correspondiente la terreno, sigá siendo en muchos casos superior al de la edificación Se consideran indispensables las siguientes medidas:

a). Facilitar los medios de financiación para que sea edificados en un plazo perentorio;

b). Reserva a favor del Estado, cualesquiera plusvalía originada por las obras públicas;

c). Construcción directa por parte del Estado o empresas con participación estatal, de unidades multifamiliares y la adjudicación compensatoria en piosos superiores al propietario;

e). Adquisición sistematicatica por organismos estatales, de los terrenos dentro y próximos al radio urbano, que sean aptos para absorbenr la demanda de vivienda popular.

EL PROBLEMA DE LA VIVIENDA RURAL.-

En los que respecta a la vivienda rural, además de los principios expuestos, los programas deberán subordinarse a las necesidades del desarrollo del país, porque en las áereas rurales la función de la vivienda está más estrechamente ligada a la pro ducción. Serán consecuentemente los programas de un aumento ble de la producción para los niveles de ingresos de pesinos, los que darán la destinados a la política de da campesina.

Con esta publicación de terminada la misión de la cer en forma por demás da, el problema de vivie política estatal recomend su solución.

LO QUE VI EN LAS MINAS - II

EL PROBLEMA SINDICAL

Por HAROLD OLMOS

El sindicalismo minero, no es aventurado decirlo, atraviesa por una etapa decisiva. Lo que suceda el 17 de julio, día de elecciones en las minas y posteriormente, será importante para saber si se habrá podido erradicar el sistema político y anarquizante que en otros tiempos dirigió el sindicalismo minero, o si, por el contrario, nos encontraremos con sindicatos pasivos, sin conciencia sindical; o, por último, si el gobierno podrá evitar inmiscuirse en los problemas que competen únicamente a la función sindical.

El problema sindical, después del económico es el más grave en la minería nacionalizada. Y sobre todo para los mineros. La mayoría de ellos en doce años, no han podido sentar las bases de un sindicalismo puro, de verdadera lucha sindical. Y ahora mucho peor. Los años del sindicalismo anarquizante, dictatorial, manejado con fines políticos más que sindicales, con una errada interpretación de lo que es -o debería ser- un sindicato, han hecho mucho daño a los mineros. Y el daño es mayor del que ellos mismos piensan.

Pretender que con la salida de muchos dirigentes la cosa terminó, es equivocarse. Las raíces que ha dejado aquel sistema sindical minero, no han sido cortadas. Y no estaría lejano el día en que surjan nuevos problemas, problemas -cuando estaba de por medio la política- en que los únicos perjudicados fueron los mineros.

El desconcierto en las filas es grande. Y se puede ser explicado así:

El sindicato fue siempre un vehículo políti que estaban dirigentes políticos, de tal o cua do. Sin ninguna conducción política, los mine su mayoría- no encuentran orientación.

Pero tampoco puede afirmarse que todos gentes fueron malos conductores. Hubo buen cenes, pero al gobierno -me refiero al MNR se trataba de algún pedido justo, siempre co de política la petición.

Varios mineros decían que prefieren no dicato. Que con el sindicato sacan más proble beneficios; que les exigen cuotas, paros p bleas, huelgas, desatención del hogar. Esto curre ahora. Pero los mineros piensan que será así.

Y de por medio está la actividad de un pe siderado oficial, el Movimiento Popular que afirma buscar un encauzamiento del mo puro y libre en las minas. Y sus delegad los distritos mineros, hacen promesas de mejora de sueldos. No puede negarse, por se alegue que el MPC está orientado sindic a los trabajadores, que también aprovecha nidad para hacer labor política.

Después de doce años, para concluir, el mo minero -y en ello estará de acuerdo el g tiene que ingresar a una etapa de completa sin interferencias políticas de ningún

LA CORPORACION DE FOMENTO HALLO EN SUCRE REGION CON AGUA POTABLE

Sucre 27 (PRESENCIA) - La Corporación Boliviana de Fomento tuvo éxito en la busqueda de pozos con agua potable. Este precioso líquido, al cabo de prolongada búsqueda fue ubicado en la región de Mesa Verde, con una profundidad de 28 metros.

Según los técnicos de la CBF, se tratarfa de un depósito subterráneo con una potencia de cien litros por minuto.

El Instituto Experimental está analizando actualmente la potabilidad del agua en toda la región de Mesa Verde. Los pobladores del lugar han visto con satisfacción este hallazgo, porque viene a solucionar en forma parcial la falta de este vital elemento.

GIRA PASTORAL

Continúa la gira pastoral de Monseñor Clemente Maurer, por las provincias del Departamento de Chuquisaca. El objetivo de Mons. Maurer es obtener una perfecta moralización y renovación de la fe católica. Mons. Maurer ha sido recibido jubilosamente a su paso por las provincias.

92 VIVIENDAS

Noventa y dos viviendas construirá CONAVI, destinadas a los trabajadores de la Fábrica de Cemento. Estas viviendas fueron financiadas a base de un crédito otorgado por USAID/B, habiéndose determinado que los trabajos se iniciarán dentro de un mes.

Por otra parte se anunció la construcción de 400 viviendas destinadas al Magisterio, Ferroviarios y Periodistas.

RECLAMAN SUBSIDIO

Los reos de la cárcel pública reclaman el subsidio de alimentación devengado desde hace seis meses y que alcanza a la suma de un mil quinientos pesos bolivianos para un total de 31 reos. Este hecho ha motivado que las damas del Centro de Acción Católica de Sucre se vean obligadas a distribuir el almuerzo diariamente.

METODO DE CALIGRAFIA
LAHM
EN TODAS LAS LIBRERIAS

AVISO DE REMATE

Se pone en conocimiento del público en general que, dando cumplimiento a la R.S. No. 129183, el día 1o. del próximo mes de Julio, a horas 15 y 30, se llevará a efecto en el local del Parque Central de Mantenimiento de vehículos del Ejército, Calle Pisagua No. 271, el remate en subasta pública de 6 vehículos oficiales en desuso de propiedad del Estado, bajo las siguientes condiciones:

CLASE	PLACA	MARCA	MODELO	CAPACIDAD	BASE
Automóvil	10083	Chevrolet	1959	6 pasajeros	$b. 14.000.--
"	9982	Opel	1957	6 "	" 12.000.--
"	10824	Ford	1954	6 "	" 6.000.--
"	10528	Buick	1956	6 "	" 7.000.--
Vagoneta	52592	Chevrolet	1957	8 "	" 10.000.--
Camioneta	52316	Chevrolet	1957	3/4 ton.	" 11.000.--

NOTA.- Para intervenir en la subasta pública, previamente los interesados deberán depositar el 10% de la base en efectivo.

La Paz, 25 de junio de 1965.

Fdo. JEFE DE LA CASA MILITAR DE S.E.

SUB CONTRALOR GENERAL

JEFE DEL DEPTO. DE BIENES NACIONALES

Dr. LUIS POZO TRIGO
OTORRINOLARINGOLOGO
Matrícula
Estudios de especialización en los Estados Unidos.
Atiende Medicina y Cirugía de NARIZ- OIDOS y GARGANTA
menes Audiométricos (medición eléctrica de las sorderas).
Consultas de lunes a viernes de hs. 14 a 18. Consultorio: Fr
cha Nº 332, frente al Edificio Asbun. Domicilio: Muñoz Rey
Miraflores. Teléfonos: Consultorio 28539. Domicilio Nº 2854

Dr. LUCIO DURAN TAPIA
CIRUJANO DENTISTA
Turbina Dental Rayos "X"
Edificio Almaraz Yanacocha esq. Mercado 996. Tel. 25328

CARLOS PEREZ GARCIA
GINECOLOGIA - OBSTETRICIA: Esterilidad, diagnóstico del embarazo; prenatal, partos, etc.
Consultas: 2 - 8, Sagárnaga 288. Tel. 20481. Domicilio 2F

Dr. HERNAN CRIALES
MEDICO-CARDIOLOGO.- Especializado en México. Electrocardiografía. Consultorio - Domicilio Diaz Romero 1455.- Teléfono
Atiende de 16 a 19 horas.

Dr. WALTER PEREDO PACHECO
Cirujano Ginecólogo Especialista
GINECOLOGIA - CIRUGIA GENERAL - OBSTETRICIA
Atiende en su consultorio de la calle Ayacucho 230, 2º piso
ras 16 y 30 a 20. Teléfonos 22780 - 11418 - Casilla Correo
SE RUEGA RESERVAR HORA

Dr. ENRIQUE VERGARA M.
ENFERMEDADES DE LA PIEL
Av. Ejército 39, esq. Loza (Miraflores) HORARIO: 13.30
Teléfono 23129 - Casilla Correo 2223.

Dr. ADOLFO PEREDO SAAVEDRA
GINECOLOGO - OBSTETRA
Atenderá en su nuevo consultorio Juan José Pérez 354 E
Teléfono 11448. Casilla 2356.

Dr. MARIO AGUILAR ZENTENO
ODONTOLOGO-ORTODONCISTA
Regresó del Exterior. Alta velocidad. Placas. Rayos
Av. Camacho 1312. 2º piso. Tel 25057.- De 10 a 19 h.

Dr. LUIS SEA
MEDICO - CIRUJANO
Bronco-pulmonares - Tuberculosis - Gastrointestinales, h
y venéreas.
Atiende: Hs. 14 a 16.30 - Consultorio y domicilio: Eva
lle 157 - Tel. 12465.

Dr. MANUEL ELIAS PAREDES
CIRUJANO - DENTISTA
Técnicas y materiales modernos. Alta velocidad. Rayos X.
sia con Trilene.- Ionoforesis.
Loayza 152. Teléfonos 22061 - 24868

Dr. MARIO MENDEZ ELIAS
JEFE CLINICA CATEDRA NEUROLOGIA Y NEUROCIRUGIA U.M.S.A.
Cirugía y enfermedades del sistema nervioso. Especializado
landa, Inglaterra. Edif. Krsul. Teléfonos 24233 - 24528

Dr. EDMUNDO PANDO RODE
MEDICO ANESTESISTA
Teléfono 10995 - Consultorio Yanacocha 531

ENFERMEDADES Y CIRUGIA DE TORAX
Dr. LEON ROJAS ANTEZANA
Médico - Cirujano
Pulmones, corazón, arterias, venas, esófago.
Consultorio: Comercio 863. Atencion Hrs. 16.30 a

MINISTERIO DE HACIENDA
DIRECCION GENERAL DE LA RENTA INTERNA E IN
ADMINISTRACION NACIONAL DE LA RENT

Aviso a los señores propietarios de vehículos

Se pone en conocimiento de los propietarios de vehí durante los días de la inspección técnica de vehículos del Servicio Nacional de Tránsito, los funcionarios de efectuarán la verificación del pago de patentes de las de 1961 al primer semestre del presente año, debiendo exhibirse los comprobantes de pago que acrediten el cum to de esas obligaciones, además del carnet de propiedad.

La Paz, 18 de Junio de 1965.

LA DIRECCION

EGO COMUNISTA DERRIBO AVION E ESTADOS UNIDOS EN VIETNAM USANDO MUERTE A 16 PERSONAS

COLM W. BROWNE

VIET NAM, 28 (AP).- araciones de testigos, s 16 personas resulta- s al estrellarse anoche transporte C123 derri- el fuego antiaéreo del a unos 20 kilómetros al gón.

ros norteamericanos se reticentes, pero confir- muerte de un oficial de área de Estados Unidos itado.

un bimotor, cayó en una che.

nalidad de las otras víc- número de éstas no fue- los oficialmente.

rgo, civiles y militares s y norteamericanos en el sitio a la luz del ron que vieron 16 cadá- ídos de los restos. Una ar dijo que se tenía entendido que había 20 norteamericanos a bordo. Añadió que según información todos habían muerto y cuatro cadáveres estaban perdidos entre los restos, muy diseminados.

Por otra parte, se especula sobre si el avión es uno de los pocos C123 operados por la fuerza aérea vietnamesa para el transporte de comandos.

Se recuerda que el 11 de diciembre último otro C123 chocó con una montaña, cerca de Dan Nang, mientras efectuaba una misión nocturna no precisada. En ese accidente murieron 38 personas. Fuentes militares no oficiales pero bien informadas dijeron que era una misión de adiestramiento de comandos para hacerlos descender en territorio enemigo.

Entretanto, la guerra prosigue en tierra y aire.

Una incursión de propaganda y con siete de bombardeo se efectuó sobre Viet Nam del Norte. Ocho aviones de la fuerza aérea de los Estados Unidos arrojaron 2,5 millones de hojas sueltas sobre cinco ciudades para exhortar al pueblo a que se oponga al gobierno comunista.

Un vocero norteamericano manifestó que era el comienzo de una gran campaña de propaganda que se cumplirá "debajo de una determinada línea" al sur de Hanoi. La más septentrional de las cinco ciudades fue la comunidad católica de Phat Diem, a unos 88 kilómetros al sur de Hanoi.

Las hojas sueltas, con texto en un lado y un dibujo en el otro, acusaban al régimen de Ho Chi Minh de quitarle el arroz al pueblo para alimentar sus tropas en Viet Nam del Sur.

Advertencia de Vietcong contra Estados Unidos

TOKIO, 28 (AP).- Norvietnam declaró hoy que los Estados Unidos deben cargar con la responsabilidad completa por las consecuencias que se deriven de la nueva etapa en la intensificación de la guerra contra Hanoi.

La declaración fue expedida por el Ministerio de Relaciones de Vietnam del Norte y enviada por radio Hanoi, en una transmisión captada aquí.

"En estos últimos días, aviones norteamericanos a reacción han penetrado más profundamente en el territorio de la República Democrática de Vietnam del Norte" dijo.

"Este nuevo paso es extremadamente peligroso en el programa de 'escalo' de la guerra, dispuesto por el gobierno de los Estados Unidos", continuó diciendo y añadió:

El pastor Ian Douglas Mitchell toca la guitarra mientras el coro de su Iglesia interpreta un oficio en "American folk", estilo folklórico, en Cortez, Colorado. Dijo el pastor episcopaliano que no había compuesto ese tipo de música como una mera treta para atraer fieles a su iglesia, sino como un esfuerzo de adaptar el uso de la liturgia al idioma y estilo del pueblo (AP Wirephoto).

HNSON INAUGURO EL SERVICIO RCIAL DEL "EARLY BIRD" AYER

EN HAUGLAND

GTON, 28 (AP).- El satelide de comunicaciones "Pájaro r" entró hoy al servicio comercial y el Presidente John- a primera llamada telefónica transatlántica oficial por me- efacto espacial.

más tarde, el Duque de Windsor, en su residencia cerca se constituyó inesperadamente en una de las primeras per- ticulares en comunicarse por intermedio del satélite al llamada de un amigo durante la ceremonia de inauguración

Londres, el Primer Ministro británico Harod Wilson, pro- s entre los invitados a la ceremonia cuando habló sobre lí- ntes, líneas frías y líneas comerciales... congestionadas.

hablaron el Canciller de Alemania Occidental Ludwig Er- como funcionarios franceses e italianos. Sus declaraciones traducidas.

Presidente suizo Hans - Peter Tschudi expresó sus senti- n inglés y felicitó al pueblo de los Estados Unidos por el éxi- tema de comunicaciones a través del espacio. Dijo que te- eranza de que el Pájaro Madrugador conducirá al desarro- pacio para fines pacíficos.

idente Johnson, quien no pudo asistir a la función inaugural, e la Casa Blanca.

ticipantes informaron haber logrado resultados satisfacto-

ada al Duque de Windsor fue hecha durante el período libre n Browne, quien frecuentemente juega al golf con el ex-mo- ánico.

LA JUNTA MILITAR DEL ECUADOR SOFOCO UN GOLPE SUBVERSIVO

QUITO, 28 (AP).- Despachos de Machala, capital de la provincia El Oro, indican hoy que un golpe subversivo militar ha sido aplastado por el comando de la división de esa zona militar.

Los despachos agregan que los suboficiales y los soldados se habían conjurado para derrocar a la Junta Militar de Gobierno.

Las informaciones agregan que los comprometidos están detenidos y que patrullas militares mantienen el orden en la pequeña capital provincial. El Oro tiene la mayor guarnición militar del país.

Un comunicado oficial indica que "dos clases del Comando de la zona de El Oro, empujados desaprensivamente por políticos de oficio, promovieron una insubordinación que fue secundada por pocos elementos" y fue descubierta por la acción conjunta de unidades militares de esa misma zona.

"Los cabecillas --dice el comunicado-- se encuentran detenidos a las órdenes de los jueces competentes".

Este comunicado contradice una declaración oficial previa donde se responsabilizaba del intento de rebelión a dos suboficiales de administración.

Bernardo Leighton será el presidente interino de Chile

SANTIAGO DE CHILE, 28 (AP)- El Presidente Eduardo Frei delegará hoy el mando en el Ministro del Interior Bernardo Leighton, quien ejercerá interinamente la presidencia durante el viaje del primero a Europa.

Frei partirá el miércoles por la mañana para visitar Italia, Francia, Gran Bretaña y Alemania.

En el viaje de ida hará escalas en Buenos Aires, Montevideo y Río de Janeiro, y en el de vuelta se detendrá en Caracas y Lima.

Princesa de Holanda contraerá enlace con veterano alemán de la 2da. guerra

POR HARRY UYTENHAAK

HOLANDA, 28 (AP).- La Reina Juliana dijo hoy al pueblo holandés que la princesa heredera Beatriz había hecho una elección acertada en cuanto a su propia felicidad al comprometerse con Claus Von Amsberg, un veterano alemán de la Segunda Guerra Mundial.

"Puedo asegurarles que será para bien", dijo la soberana al país, refiriéndose a si el diplomático del gobierno de Bonn es aceptable como príncipe consorte cuando Beatriz llegue al trono.

Aún 20 años después de la guerra, muchos holandeses no pueden olvidar los horrores de la ocupación nazi.

Leyendo una declaración de 300 palabras por radio y televisión, la Reina dijo que ella, su esposo el Príncipe Bernardo y la pareja entienden que su compromiso matrimonial puede crear dudas y aun rechazo en mucha gente, especialmente los que vivieron a través de la guerra.

"Pero en último término decidieron no permitir que las objeciones prevalecieran sobre su amor", declaró. "Estamos plenamente convencidos de que la unión será feliz en todo aspecto".

El Príncipe Bernardo, que es también alemán, dijo que está seguro que Von Amsberg, quien con sus 38 años es 11 años mayor que Beatriz, se sentirá en Holanda como en su país.

"Es un amante del trabajo dijo y hay mucho que hacer en nuestro país, según veo", dijo. "Claus es un compañero ideal para mi hija".

En una conferencia de prensa antes del anuncio palaciego, la Princesa y Von Amsberg dijeron ser conscientes de la oposición al enlace debido a su servicio en el ejército alemán y a que pertenecía a organizaciones juveniles laborales nazis obligatoriamente.

"No nos sorprendió la reacción ambigua", dijo Beatriz. Su novio añadió:

"Respetamos esos sentimientos ambiguos, pero trataremos de poner a esa gente de nuestro lado".

Luego de hablar la Reina y su consorte, la cámara de televisión pasó a La Haya, en donde el Primer Ministro Josscals dio la bienvenida del gobierno a Von Amsberg y dijo que su gabinete tiene confianza en que el matrimonio no dañará los intereses del estado".

Beatriz no fijó fecha a la boda.

REVELARON EN EE.UU. UN LLAMADO CONJUNTO QUE HICIERON EN 1944 ROOSEVELT, CHURCHILL Y STALIN

Por SPENCER DAVIS

WASHINGTON, 28 (AP).- Detalles de un llamamiento urgente, pero fútil, del Presidente Franklin D. Roossevelt y el Primer Ministro Winston Churchill al Primer Ministro soviético José Stalin en agosto de 1944 para auxiliar a los luchadores de la resistencia de Varsovia fueron revelados hoy.

Los documentos de los días de la guerra, hechos públicos por el Departamento de Estado demuestran que Roosevelt y Churchill estaban profundamente preocupados por la política soviética, que incluso antes del fin de la Segunda Guerra Mundial estaba preparando los cimientos de lo que sería la Cortina de Hierro y la Guerra Fría.

El llamamiento de Roosevelt y Churchill a Stalin fue enviado el 20 de agosto de 1944, decía.

"Pensamos en la reacción de la opinión mundial si los antinazis de Varsovia fuesen abandonados. Estamos que nosotros tres deberíamos hacer todo lo posible para salvar alií al mayor número posible de patriotas. Confiamos que disponga usted inmediatamente el envío de suministros y municiones a los patriotas polacos de Varsovia, o que acceda a ayudar a nuestros aviones a que lo hagan con extremada prontitud. Esperamos que dé usted su aprobación. El elemento tiempo es de importancia extrema".

Dos días después Stalin rechazó el llamamiento en estos términos:

"Tarde o temprano la verdad sobre el grupo de delincuentes que se han lanzado a la aventura de Varsovia a fin de adueñarse del poder será conocida por todo el mundo. Esa gente ha explotado la buena fe del pueblo de Varsovia, lanzando a muchas personas casi sin armas contra los cañones, tanques y aviones alemanes".

Stalin se negó a permitir que los bombarderos norteamericanos arrojasen armas a los guerrilleros polacos del movimiento clandestino y luego aterrizasen en suelo soviético.

El relato está documentado en un volumen de 1.478 páginas del Departamento de Estado sobre las relaciones de los Estados Unidos en 1944.

En un momento dado, Averell Harriman, a la sazón Embajador norteamericano en la Unión Soviética, comunicó al Secretario de Estado Cordel Hull que la radio soviética había encarecido a los polacos que "hicieran caso omiso de precauciones y atacasen a los alemanes... para Varsovia ya ha llegado la hora de la acción".

Entonces Harriman informó que Moscú se negaba a permitir auxilio a los polacos y "su negativa no se basa en dificultades de tipo operacional o en que no reconozca que exista resistencia, sino en consideraciones políticas despiadadas".

Estudiantes argelinos y de otros grupos árabes realizan una manifestación en apoyo de Ben Bella, en el Cairo. La policía dispersa a los manifestantes (AP Wirephoto).

BALAGUER ANUNCIO SU DESEO DE CANDIDATEAR A LA PRESIDENCIA DE LA REPUBLICA DOMINICANA

POR ROBERT BERRELLEZ

SANTO DOMINGO, 28 (AP) - El ex-Presidente Joaquín Balaguer retornó hoy después de permanecer tres años en el exilio para visitar a su madre que está gravemente enferma. Dijo a los periodistas que podría ser candidato presidencial en cualquier elección futura.

Al mismo tiempo, Balaguer excluyó toda posibilidad de que aceptase una presidencia provisional si le fuera ofrecida por los negociadores que están tratando de hallar una solución a la crisis dominicana que comenzó hace diez semanas.

El ex-Presidente, que tiene 58 años, se le permitió volver a la República Dominicana bajo un permiso de 72 horas extendido por la Junta Cívico Militar debido al estado de su madre, la señora Carmen Celia de Balaguer de 82 años, que entró en un período comatoso hoy a primera hora.

Tras afirmar que su viaje estaba extento de consideraciones políticas, Balaguer dijo a los periodistas que permanecerá aquí "el tiempo necesario". Insistió en que había venido debido unicamente al grave estado de su madre.

Al mismo tiempo, sin embargo, el ex-Presidente discutió con libertad la actual situación política y calificó de "excelente" la reciente fórmula de paz preparada por la comisión política de la Organización de los Estados Americanos. El plan de paz, añadió, sólo requiere unas modificaciones menores, que no especificó.

Balaguer afirmó que era necesario un gobierno provisional a fin de preparar al país para las elecciones y normalizar la situación presente que es inestable. No dejó lugar a dudas que entiende que los líderes de las dos facciones contendientes y sus regímenes deben retirarse una vez que haya quedado instalado el gobierno provisional. El Partido Reformista, al frente del cual figura Balaguer, cooperaría en forma completa si el gobierno provisional contase con apoyo nacional e inspirase confianza, dijo.

El hecho de que Balaguer sigue siendo un factor político fuerte en este país, quedó claramente evidenciado por el número y la variedad de los visitantes que acudieron a su confortable residencia de dos pisos en los suburbios occidentales de esta capital. Entre sus visitantes figuraron varias personalidades políticas identificadas como partidarias del régimen constitucionalista rebelde.

Aunque la Junta Cívico-Militar dijo que el permiso concedido al ex-Presidente tenía sólo una validez de 72 horas, hubo indicaciones de que le autorizará a permanecer aquí el tiempo que sea necesario.

El Presidente de la Junta, General Antonio Imbert Barrera, y Balaguer se conocen. En calidad de Presidente del Consejo de Estado que gobernó en 1962, Balaguer firmó el Decreto que amnistió a los matadores del Dictador Rafael Leonidas Trujillo. Ese Decreto permitió al General Imbert Barrera y a Luis Amiamia, tio el otro sobreviviente de la conspiración, abandonar el lugar donde se ocultaban.

EE.UU. CERRARIA ESTACIONES EN AFRICA DEL SUR

WASHINGTON, 28 (AP).- Los Estados Unidos pudieran considerar el cierre de sus tres estaciones de rastreo de satélites en Africa del Sur, debido a la insistencia del gobierno de ese país en que Washington no envíe científicos negros allí.

Con aparente creciente irritación por la negativa de Estados Unidos para operar con la política de segregación racial de Sudáfrica, el Primer Ministro Hendrik Werwoerd informó que ha dicho a los Estados Unidos que no pueden emplearse científicos negros en las estaciones de Africa del Sur.

Funcionarios del Departamento de Estado expresaron hoy que se esperaba un informe del Embajador Joseph C. Satterhwaite sobre la actitud de Verwoerd.

Preguntado en rueda de prensa hoy si los Estados Unidos proyectan continuar la operación de las estaciones de rastreo de satélites, un portavoz del Departamento repuso: "seguramente".

Sin embargo, el funcionario de prensa Robert J. McCloskey señaló que se refería al momento actual y hablaba antes de haberse revisado la situación teniendo en cuenta la actitud de Verwoerd.

FOTOGRAFIAS DE OFICINA ESPACIAL MARTE ENTREGARA

WASHINGTON, 28 (AP).- La Oficina Nacional de Aeronaútica y del Espacio dijo hoy que las fotografías de Marte tomadas por el Marinero 4 serán distribuidas tan pronto como estén disponibles.

Esta decisión altera la anterior de que las fotos no se publicarían hasta después que los científicos las estudiaran y discutieran.

La oficina declaró que funcionarios del Laboratorio de Propulsión a Chorro de Pasadena, California, proyectan distribuir las primeras de las 20 fotos que se esperan, tan pronto como se cumpla el complejo procedimiento de revelarlas e imprimirlas.

GUTIERREZ NO...

(Viene de la página 1)

Gutiérrez.- Sí, estoy satisfecho. Dejo un partido con una fuerza cohesionada. Mi retiro es un paso decisivo por razones íntimas en defensa de los intereses del partido y del país.

P.: ¿Considera que en su ausencia su partido ha sido mal manejado o ha adoptado posiciones políticas contrarias a su criterio...?

G.: No, no hay nada de eso que Ud. dice...

P.: ¿Quién debe considerar su renuncia...?

G.: Conforme a los estatutos debe reunirse una Convención extraordinaria para tomar conocimiento de mi decisión y proceder a la elección de mi reemplazante o ratificar al camarada Gonzalo Romero, eficiente colaborador.

P.: ¿Qué prevé para el futuro de su partido...?

G.: Hago votos por la ventura de mi partido. No puedo desentrañar el porvenir.

A esta altura interrumpió el diálogo Enrique Riveros, quien dijo que conforme a los estatutos de su partido Gutiérrez debe acatar el pronunciamiento de la militancia falangista. Adelantó que FSB rechaza la renuncia de Mario Gutiérrez. Intervino MGG para decir que esa es la opinión personal de Riveros y no de FSB, culminando la entrevista con esta expresión de Gutiérrez: "mi decisión es definitiva".

EN EMERGENCIA

Los Consejos Nacionales y Regionales de FSB están reunidos en sesión permanente para tratar de persuadir en el ánimo de Gutiérrez para que desista de un asunto que él considera definitivo.

NUEVO JEFE DE FSB

Gonzalo Romero Alvarez García es, de hecho, el nuevo jefe de FSB. Ayer no obstante la insistencia de la prensa no fue posible conocer su reacción.

Sindicato de chóferes 1º de Mayo da satisfacción pública a David Crespo

Frente a la publicación hecha en el matutino PRESENCIA en fecha 25 del presente mes bajo el rubro "Comunicado del Sindicato de Automóviles en Alquiler 1o. de Mayo", en contra de la honorabilidad del compañero David Crespo Guzmán, este Directorio, reconociendo los grandes méritos personales y sindicales del compañero Crespo, da la siguiente satisfacción pública y reconoce agradecida la institución, su labor sacrificada y altruista, en bien del Sindicato y sus asociados, solidarizándose con el juicio criminal que tiene instaurado.

La Paz, 28 de junio de 1965.

Fdo.: Jorge Céspedes L. Secretario General. Humberto Bustos Secretario de Relaciones.

A
FRUTAR
ISKY
OCÉS
amente
dosamente
tinguido
or y
de calidad
ISTA EN PEDIR
CK&WHITE'
OTCH WHISKY
"RICHARD"
BLACK & WHITE
Richard & Co. Ltd.
Escocia Y Londres
AS AL POR MAYOR
DONALD & CO.
livia S. A.
za del Periodista
s: Oruro, Cocha-
, Santa Cruz, Poto-
cre y Tarija.

SALIO
Primer tomo de
ENCICLOPEDIA BOLIVIANA
ENCICLOPEDIA BOLIVIANA
Dick Edgar Ibarra Grasso
PREHISTORIA DE BOLIVIA
Editorial:
LOS AMIGOS DEL LIBRO
La Paz - Cochabamba
en venta en todas las librerías de la República.

CONCURSO MISS BOLIVIA 1965

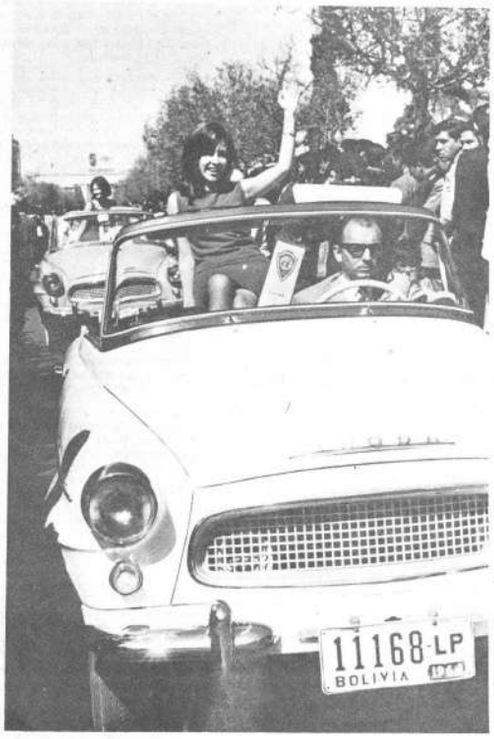

Señorita MARITZA BALLIVIAN

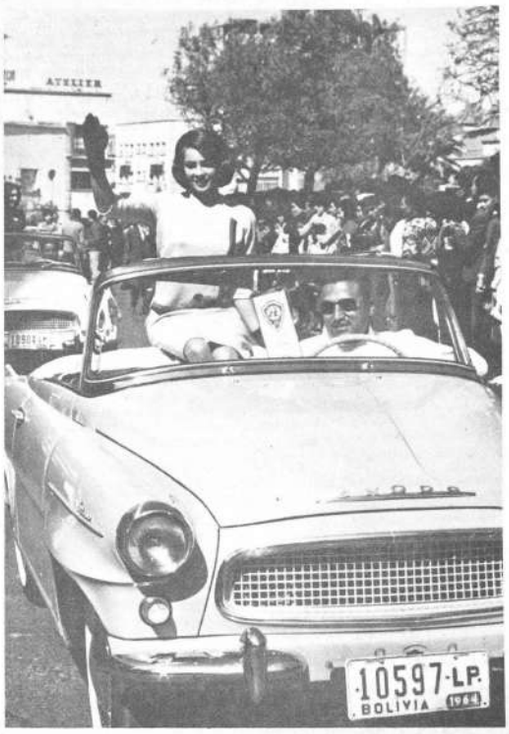

Señorita PATRICIA ESTENSSORO
MISS BOLIVIA 1965

Señorita BEATRIZ TAPIA

Señorita JULIA GUTIERREZ

Las señoritas participantes en los automóviles SKODA, Felicia, convertibles, antes de la iniciación del desfile por el Prado.

SKOBOL S. A. y la Cámara Junior, agradecen a los propietarios de los automóviles SKODA, Felicia, convertibles, que al facilitar sus vehículos han permitido el éxito pleno del desfile de las señoritas aspirantes al Título de Miss Bolivia 1965, que se realizó en la Av. 16 de Julio a mediodía del domingo 27

SKOBOL S. A. Distribuidores de SKODA en Bolivia.
Calle Potosí No. 826 - Teléfonos 10963 - 29545 - 10964
Estación de Servicio: Av. Saavedra, Parque Uyuni, Telf. 23476

PRESENCIA

DIRECTOR: HUASCAR CAJIAS KAUFFMAN
CO-DIRECTOR GERENTE: ALBERTO BAILEY G.

La Paz, Bolivia, Martes 29 de Junio de 1965

REORGANIZACION DE LOS PARTIDOS

La Junta Militar ha anunciado que no habrá elecciones para constitucionalizar el país, antes de un plazo de dos a cuatro años. Para explicar tal medida, las autoridades han declarado que el país no se encuentra actualmente y es de presumir que no se encontrará en un tiempo breve, en condiciones de llevar a cabo comicios democráticos; esta opinión alcanza, desde luego, a los partidos políticos a los que se considera desorganizados todavía.

Aquella noticia causó desazón entre nuestros dirigentes políticos y hasta algunas protestas en que se acusaba a la Junta de pretender prolongar injustificadamente un gobierno de facto, por un plazo de que no había precedentes en nuestra historia y contra principios elementales según los cuales los gobiernos surgidos de revoluciones son esencialmente transitorios, a menos que se regularicen por medio de elecciones.

Tales protestas llevaban implícita una afirmación: Los partidos políticos ya se hallan o se hallarán dentro de poco, en condiciones de concurrir a comicios democráticos; funcionan con plena normalidad y dispuestos a ejercer todos sus derechos y cumplir todos sus deberes.

La pregunta que surgió entonces y que ha vuelto a replantearse es ésta: ¿Se hallan los partidos realmente como dicen o sus afirmaciones pecan de optimistas? ¿Han logrado ya superar la crisis proveniente de trece años durante los cuales hubo persecuciones y se trató de reducir la importancia de los partidos opositores?

Las respuestas son contradictorias. Tanto más que, dentro de sectores importantes, se han presentado problemas internos. Por ejemplo, en FSB, la renuncia de su jefe titular. En el MNR, las tentativas de unificación que han sido recibidas no siempre con buena cara por muchos dirigentes medios. En el PDC, donde se han producido algunos retiros de cuya repercusión no puede dudar.

Podríamos seguir la lista; pero eso no es lo esencial. Es lo más probable que los partidos de vieja raigambre han de mantener núcleos importantes alrededor de los cuales se han de llevar a cabo las actividades futuras. Salvo casos hoy imprevisibles, las crisis serán pasajeras.

Sin embargo, hay que insistir en algo fundamental: la reorganización de los partidos tiene que ser presentada como un hecho evidente ante la opinión pública; si ésta es convencida, habrá creado una condición indispensable para poder exigir de la Junta Militar que aquel plazo de dos a cuatro años sea reducido de manera substancial, como los partidos quieren. La fuerza de lo que éstos pidan se hallará en relación directa con la fuerza que tenga su organización interna y su peso en la opinión general del país.

La Política Hoy

La renuncia de Mario Gutiérrez ha causado un verdadero impacto político. Como dije ayer llegó en forma tan inesperada que incluso altos miembros de Falange se quedaron atónitos al conocerla.

Resulto lógico entonces que se multipliquen las conjeturas. Me refería ayer a algunas de ellas: que la dirección de Falange estó decidida a colaborar más abiertamente con la Junta contradiciendo la posición de Gutiérrez; que ya con anterioridad había diferencias que hicieron crisis el domingo al llegar Gutiérrez; finalmente que los descontentos prepararon una situación que pusiera a Gutiérrez en trance de abandonar la jefatura.

Según informan fuentes muy ligadas a la dirección de Falange, Gutiérrez ya enfrentó un serio problema en Lima, durante los días que permaneció en esa capital antes de proseguir viaje a Bolivia. Los ex exiliados falangistas residentes en Lima habrían planteado a Gutiérrez posiciones que de ninguna manera quiso aceptar el dirigente falangista. Este hecho, unido a problemas anteriores de dirección política, a noticias que habría recibido Gutiérrez en Estados Unidos y a planteamientos que encontró en La Paz, lo habrían movido a dejar la dirección de su partido.

Un alto jefe falangista dijo ayer que muy posiblemente el partido como tal pediría a Gutiérrez la revisión de su renuncia negándose a aceptarla. Sin embargo el ejefe de FSB ha vuelto a decir que su decisión no tiene posibilidad de cambio alguno.

Mientras tanto el MPC ha enviado una nota a este diario negando que existan conversaciones con el PRA y el MNR para fundir en uno solo los tres partidos. Y diciendo que Politicus ataca mucho al MPC. Ello no es así: yo protesto sólo cuando hay abusos en cualquier parte o cuando un partido obra torcidamente, cualquiera sea este. Y el MPC, evidentemente, cae en muchísimos de los errores del MNR: imponerse desde arriba y con la fuerza del poder, dando las espaldas, muchas veces, a la libertad de trabajo de las gentes. En cuanto al pacto, confirmo: hay fuerte resistencia a esos intentos en grupos civiles y militares.

POLITICUS

Congreso de Novelistas Peruanos

Por C. E. ZAVALETA

En la ciudad de Arequipa, tan iluminada por el sol y siempre gentil, los cuentistas y novelistas peruanos nos hemos reunido por primera vez, en un Congreso de amistad y estudio, que revela el cambio de la vieja actitud fría o paternalista hacia los intelectuales, por otra de respeto y consideración a su obra.

Los escritores concurrentes pertenecen, en líneas generales a tres promociones: la de Ciro Alegría y José María Arguedas; la de Julio Ramón Ribeyro, Sebastián Salazar Bondy y yo; y la tercera, de Luis Loayza y Mario Vargas Llosa. Las dos últimas promociones son muy afines entre sí, como productos de un mismo ambiente cultural; en cambio, se diferencian mucho de la primera. Todas ellas abarcan un lapso de treinta años, desde 1935 (cuando se publicaron "La serpiente de oro" de Alegría y "Agua" de Arguedas), hasta la fecha.

ESCUELA REALISTA

Como hechos notables de la última novelística peruana, debe señalarse su apego al realismo y a la interpretación más o menos crítica de la sociedad. La esfera "real" de cuentos y novelas, sin embargo, se ve distinta según la manejen los autores indigenistas como Alegría y Arguedas, o los más jóvenes, como Eleodoro Vargas Vicuña, en quienes el indigenismo es mera delectación por el tema rural y campesino, sin subrayar mucho el mundo propiamente "indio". Los otros nuevos realistas se agrupan según sean esquemáticos y simplistas, como Luis Felipe Angell y José Bonilla, cuyo tema es la vida dura de las barriadas clandestinas y miserables, o según se trate de autores analíticos y profundos, de psicología más compleja, como Ribeyro y Vargas Llosa, para quienes existe, como un inmenso paisaje natural, la ciudad y sus clases sociales, con su infinita variedad de psicologías individuales.

Frente a este largo desfile de realistas, aparecen en la otra banda los impresionistas fantásticos, afectos a describir no experiencias reales o posibles, sino reflejos de lecturas. Los más destacados de este campo son Manuel Mejía Valera, Luis Alberto Ratto y Abelardo Oquendo.

TECNICAS NARRATIVAS

Así como los médicos bolivianos aplican los principios de la medicina mundial en su país, así también los novelistas peruanos aplicamos la técnica narrativa extranjera en el Perú. "Todo autor es un ladrón de los demás autores", dijo Hemingway. ¿Quiénes nos han enseñado a escribir narraciones, descripciones y retratos? ¿A quiénes imitamos, ya sea poco o mucho? Si en Alegría y Arguedas se ha visto el influjo de Rivera, Steinbeck, Lewis, Gorki, Andreiev, Dostoievski, en los nuevos escritores influyen Joyce (sobre Reinoso, Vargas Llosa), Kafka, Stendhal y Chejov (sobre Ribeyro), Caldewell y Steinbeck (sobre Enrique Congrains). En mi novela "Los Ingar", creo yo, uno de mis maestros más importantes ha sido Hemingway, y en la colección de cuentos "Vestido de luto", Maupassant.

En medio de estas influencias, es valioso subrayar que hay algo "personal" en las obras de nuestros mejores novelistas y que ese "algo" se ensancha y repite conforme aparecen nuevos títulos de un mismo autor. Tomadas en conjunto, esas contribuciones personales formarían, teóricamente, los rasgos peculiares de la novela peruana. Pero ¿hay novela "peruana"? Más fácil y prudente es diferenciar individuos que nacionalidades en formación.

LIBERTAD DE PALABRA

Durante cuatro días, a teatro lleno y seguidos por la increíble devoción de un público maduro y sensato, los escritores subimos por orden alfabético a la tribuna, primero a confesar quiénes éramos, por qué escribíamos y sobre qué, y luego a leer un fragmento de nuestra última obra. Así los autores participaban sus íntimas vivencias, muchas de ellas escondidas en su corazón desde la infancia. Unos se quitaron de encima el peso de un falso respeto por su familia -respeto jamás sentido, por causas justas y profundas-; otros, con voz temblorosa, confesaban la quebrantada economía de sus hogares, donde alguna vez la madre acabó por desempeñarse como una sirvienta; unos se confesaron "extremistas", como se dice ahora; y otros, finalmente, vincularon paso a paso sus biografía con su obra literaria. He aquí un método de revelación que, partiendo de los subjetivo y personal, facilitó los datos para un examen de lecturas e influencias, y para un análisis del vínculo entre autobiografía y novela.

En suma, las lecturas y debates han iniciado el camino de la liberación de prejuicios y de la conquista de una libertad de palabra (se leyeron trozos atrevidos y osados desde todo punto de vista), sin las cuales no podíamos seguir adelante. Libertad de palabra que descansa en otra visión del mundo y los hombres que ya a los personajes de nuestra generación como cercados, igualmente, por valores anacrónicos y por otros nuevos todavía en formación, cuyo peso tradicional es nulo, pero cuyo apego y amor al país es real y profundo.

PAULO VI DICE QUE UNA GUERRA SERIA EL FIN

CIUDAD DEL VATINCANO (NA) El Papa Paulo VI dijo (Junio 24) que una nueva guerra mundial será "una ocurrencia fatal e irreversible. No sería el fin de las dificultades, sino el fin de la civilización".

El Santo Padre habló ante los cardenales que lo habían felicitado por su onomástico. El discurso que pronunció fue calificado como "Mensaje sobre el Estado del Pontificado". En él trató temas tan diferentes como el control de la natalidad y la reforma de la curia romana.

El Sumo Pontífice agregó luego: "No podemos ocultar nuestra preocupación. Nuestro espíritu, el espíritu de todos los hombres dignos de ese nombre, rechaza la horrible perspectiva de una guerra en la que se emplearían terribles instrumentos de destrucción".

Exhortó a los gobernantes mundiales a impedir "mientras haya tiempo", que "nuevas llamas de discordia" provoquen una conflagración. "La chispa que no se apaga puede provocar un siniestro de magnitud tal, que resulta inimaginable".

"La humanidad que todavía recuerda claramente las penurias pasadas y que aún lleva en sus carnes las heridas del conflicto general, contempla temblando el futuro y desea que se le eviten nuevas pruebas penosas".

Al referirse al problema del control de la natalidad, el Santo Padre manifestó que la comisión que él deignó todavía tiene que terminar sus trabajos.

Asimismo afirmó que no interrumpirá su labor. Esta afirmación al parecer es un desmentido a las contínuas afirmaciones de que el citado comité no ha podido ponerse de acuerdo sobre el uso de las píldoras anticonceptivas.

En relación con la reforma de la curia romana, el Papa señaló que la reforma seguía en marcha y que para esta labor necesitaba el consejo de los obispos, aún después de terminada la cuarta sesión del Concilio Vaticano II.

También se refirió a la controversia sobre los matrimoniosmixtos, pero sólo se limitó a afirmar que se trata de "un problema delicado que exige una mayor reflexión.

Al hablar del Concilio, manifestó su satisfacción por la labor desarrollada y por el trabajo que se proyecta para la cuarta sesión. "Así como la primera sesión del concilio empezó con un sentimiento de gloria y de confianza, espero que pueda terminar también en la más serena y cordial fraternidad".

DEMOCRACIA CRISTIANA XXXI

TRABAJO Y CAPITAL

Por BENJAMIN MIGUEL H.

(Continuación)

El trabajo y el capital, como hemos visto, son mutuamente dependientes, por ello es que se comete error cuando matemáticamente se quiere determinar el grado o porcentaje que a cada uno corresponde en la producción, lo que no es posible porque la dependencia recíproca se funde en una actividad, que da un producto en el cual no se puede discriminar lo producido por el trabajo y lo que correspondería al capital. Por eso es injusto atribuir, como hace el liberalismo, la mayor parte al capital, actitud que refleja la esencia de la doctrina que largo tiempo ha aprovechado excesivamente del trabajo, dejando a los obreros sólo lo necesario para reparar sus fuerzas como se procede con las máquinas que se les suministra combustible para que sigan funcionando, llegándose al extremo denunciado por el Papa León XIII al decir que se ha colocado el yugo de los esclavos sobre un enorme número de proletarios por un pequeño número de ricos; o sea que se ha sustituído la esclavitud de las cadenas por la económica.

Corroborando la tendencia liberal de la primacía del capital sobre el trabajo, el economista de esta escuela, Lassalle, enuncia su famosa "ley de bronce de los salarios" según la cual las leyes económicas naturales establecen que los salarios deben ser mantenidos a un mínimo, y que la formación y acumulación del capital debe quedar en manos de los capitalistas y no de los obreros, que carecen de medios de producción. De ahí es que con la práctica de este enunciado se crearon los grandes capitales por un lado y las grandes miserias por el otro. Esta ley causa grandes perjuicios, parte de una falsa premisa que la conduce a erróneas conclusiones, ya que no se puede conceptuar nunca una ley económica como de índole natural, esto ya lo hemos demostrado, por otra parte plantea que los medios de producción necesariamente han de ser de los capitalistas, pero no da razones ¿por qué no pueden ser los obreros? o sea que se permanece en la misma estructura de separación del trabajo y capital, de la propiedad y el trabajador.

En una economía social y humana, la correcta distribución del provecho económico común producido por el trabajo y el capital debe beneficiar tomando en consideración el sentido de justicia al factor humano que interviene en la producción, porque es el creador, a través de su actividad espiritual y material, que da sentido y realidad al trabajo y al capital. Si se sigue el criterio cerrado de considerar al capital como una realidad natural y viviente se llega a los errores del capitalismo, porque entonces lógicamente reuniendo estas características debe ser favorecido con todo o la mayor de la producción. Pero, en verdad, el capital no es más que una creación humana, una inventiva del hombre que carece de existencia autónoma de su creador y que, por el contrario, será lo que el hombre quiere que sea un amo de la economía y del bienestar o un servidor de ellos. El capital con sentido social no puede pretender derechos supe-

(Pasa a la página 10)

El Caso Lauca y la Mediterraneidad

Por SAMUEL MENDOZA

- III -

e ha difundido en Bolivia la i de que, a raíz del caso Lauc nuestro país ganó prestigio rnacional. Cuán equivocados aquellos que sostienen tal a. La verdad es que nuestro stigio y nuestra dignidad resulan aún más afectados que coya lo estaban en el pasado. bien es cierto que numerosos amentarios, diplomáticos y es bres se pronunciaron en fade Bolivia cuando se mezció roblema de la meditarranei con el del Lauca, había en declaraciones y escritos un timiento de condolencia hacia tra Patria. Y lo que necesita es justicia en base a razones en base a injurias, a insul. La injuria y el insulto son arque esgrimen precisamente que no tiene razón, los que lene argumentos serios y bien ados para defender serena y ladamente sus razones. Ese l papel que hemos hecho en roblema boliviano-chileno de ltimo años.

evidente que Chile -y esto lo nocieron los mismos chile- inclusive en el Senado de aque República- actuó precipitada e, en la forma con que actúa z grande contra el chico. La n chilena fue humillante panuestro país, evidentemente, Pero no podemos cerrar los ojos ante la realidad. Es preciso reconocer que el Gobierno de Bolivia en aquellos meses, tuvo culpa grande de cuanto ocurrió; no supo defender la dignidad y los intereses de Bolivia. Lejos de negociar sensatamente la solución del problema y alcanzar para nuestro país compensaciones justas ante un hecho irreparable, echó mano del conflicto para servirse de él como arma de agitación y como soporte para su carcomida política interna que condujo al país a la ruina de que hoy somos aún víctimas.

Los trabajos de desviación del río Lauca se iniciaron hace 14 años con el visto bueno de varias comisiones de técnicos bolivianos del Ministerio de Obras Públicas. Jamás mientras duró el trabajo, se hizo mención de los perjuicios que significaría para Bolivia la conclusión de ese desvío de aguas. Tuvo que esperarse hasta la víspera de la apertura de compuertas para hacer estallar la bomba, lanzando argumentos nada claros ni convincentes.

Para salir del atolladero en que se había metido, el Gobierno del MNR aprovechó la oportunidad para sacar del archivo el problema de la meditarraneidad, acabando por entorpecer cualquier ulterior negociación que bien pudo ser beneficiosa para nuestro país.

Alguna vez ya hemos sostenido que el pueblo chileno, en general, es consciente de la necesidad que tiene Bolivia de salir de su meditarraneidad. Pero ningún chileno -ni los más amigos de Bolivia, que los hay muchos- cree que se puede llegar a algún entendimiento a través de insultos e injurias. Para comprobar la serie de errores cometidos en esta materia basta recordar el lamentable caso de los desmentidos surgidos entre el delegado boliviano ante las Naciones Unidas y el Canciller de la República, como caso único en la historia de aquel organismo internacional. Largo sería referirse a las numerosas incongruencias en que incurrió el entonces Canciller al hablar en las Naciones Unidas y en sus numerosas e inconsultas declaraciones públicas.

Era necesario decir a los chilenos, en su propio terreno, por qué Bolivia necesita una salida al mar, sin que para ello sea necesario apelar al insulto. Así lo hicimos en una conferencia dada el 25 de septiembre de 1964 en Santiago de Chile. Afirmamos, entonces, que los bolivianos, "de generación en generación, seguiremos siendo 'majaderos' (utilizando el término con que algunos periodistas chilenos han calificado nuestra necesidad) hasta conseguir aquello que tanto necesitamos para vivir mejor, o hasta parecer ante la incomprensión de nuestros hermanos de América". Nuestros argumentos fueron bien recibidos y comprendidos por quienes tuvieron oportunidad de escucharlos o conocerlos a través de crónicas, grabaciones, comentarios y de un folleto ampliamente difundido con su texto completo, haciéndose más claro el drama de Bolivia y el deseo de los chilenos de darle solución.

Sin embargo, en Bolivia se ha seguido por el camino del patriotismo. Luego de lamentar hipócritamente el dolor que aflige a Chile a raíz del último terremoto, un personaje, Presidente de un organismo cívico, utilizando la tribuna universitaria de La Paz, se lanzó a injuriar durante una hora y 45 minutos a Chile con términos que ningún favor hacen a la dignidad propia de un hombre o de una Nación. Aquel orador -como otros que podríamos llamar mercaderes del patriotismo- sostuvo que el único camino para que Bolivia tenga una salida al mar, es la guerra. ¿Cuánto en años de sacrificio necesitaríamos los bolivianos para ponernos al nivel actual de Chile en armamentismo? Esta pregunta podría ser calificada de derrotista; pero atengamosnos a la realidad y para ello no es necesario ser ni siquiera un espía aficionado.

Continuará

CONFIRMAN VIAJE DEL PAPA PAULO VI A LAS NN. UU.

Ciudad del Vaticano (NA) -- Funcionarios del Vaticano tienen "absoluta reserva" sobre los informes de que el Papa Paulo VI viajará a los Estados Unidos para hacer un llamado a la paz en la sede de las Naciones Unidas.

Extraoficialmente, sin embargo, la posibilidad de tal viaje definitiva en relación con el vigésimo aniversario de las UU.

Se supo extraoficialmente que si el viaje se materializa, Papa viajaría en avión para una corta visita antes de que ience la cuarta y última sesión del concilio o al poco tiempo que ésta concluya.

Los rumores de una posible visita del Papa Paulo VI han inado no sólo una viva especulación, sino también un interés y entusiasmo de parte de varios delegados, miembros de se- ariados y representantes de organizaciones no gubernamentales relacionadas con las NN.UU.

El Presidente de la Asamblea General de las NN.UU. Sir Quaison-Sackey de Ghana, quien pronunció un conmovedor discurso en la convocatoria "Pacen in Terris" en febrero este año, evadió contestar (junio 16) si los rumores de una a del Papa eran ciertos.

"No puedo revelar ningún secreto", expresó sonriendo. respuesta se está interpretando como afirmativa.

Desde que Paulo VI comenzó su pontificado saludos cor- es han sido intercambiados entre el Papa y el Secretario eral de las NN.UU., U. Thant. El 11 de julio de 1965 el a lo recibió en audiencias privadas en las que remarcó el o concepto que la Santa Sede tiene de las NN.UU.

La Santa Sede considera a las NN.UU. como el fruto de civilización a la que la Iglesia le ha dado los principios es, según expresó el Papa. La llamó "un instrumento de andad entre las naciones, que la Santa Sede siempre ha ado y promovido, y por consiguiente una hermandad que in- favorecer el progreso y la paz entre los hombres".

LA NOTICIA DE Perfil

PAULOVICH.

Oración de mi tía

Impresionada por las bellas oraciones que pronunció en Incallajta el General René Barrientos, mi tía Encarna se ha atrevido a componer otra oración de características más simples y de alcances más limitados.

-x-x-x-x-x-x

"Señor DEM:

Te llamo así, señor, porque me imagino que también serás de Estado Mayor ya que en mi libro de Misa he visto que te invocan como a "Señor Dios de los Ejércitos" (Esto me sugiere que debes tener gran ascendiente en la Junta Militar)

Sin embargo de esta sugestión, no te invoco para que me ayudes a conseguir ninguna liberación en el Ministerio de Hacienda, ni tampoco un puesto honroso en el Concurso de Miss Bolivia; Tú ya sabes que no estoy para esos trotes y yo sé que no te metes en estas cosas.

Tú eres Capitán General de un Ejército de Angeles y Arcángeles y como tal conoces lo que son los Ejércitos y los Militares. Por ello, debes estar muy al tanto de sus planes acerca de la Segunda República. Dice que nos van a explicar muy pronto lo que eso significa, pero como soy un poco tapadita de mollera, te ruego iluminar al Padre Enrique (de tu Compañía, mejor dicho: de la Compañía de Jesús) para que me lo haga entender, no es que yo sea antimilitarista, al contrario, pero en nadie tengo más fe que en el Padre Enrique.

No te imaginas, Señor, cuánto me ha alegrado esta tu vinculación como Señor de los Ejércitos. En tu infinita sabiduría, en vez de un General Presidente nos has dado dos y en vez de que dos bolivianos se hallen siempre peleando por una sola silla presidencial has resuelto el problema mandado hacer dos sillas con el carpintero. ¡140 años, Señor, que a los bolivianos no se nos había ocurrido la idea!

Ahora, Señor, que sé que eres el único y verdadero Asesor Espiritual de la Junta, permíteme pedirte que esto de la Segunda República sea algo verdaderamente serio, que sea la construcción de una verdadera Patria y que esta sea una verdadera casa grande donde podamos vivir en paz todos los bolivianos y que haya comunicaciones entre los departamentos. Ojalá también que esta nueva casa tenga agua y luz para todos y que ninguna de las habitaciones sirva de cárcel para nadie.

En resumen, Señor DEM: Que esta idea que hoy abrazamos con ilusión no constituya un nuevo fraude para nuestras esperanzas.

Es todo lo que te pido en nombre del Padre, del Hijo, del Espíritu Santo y de todos los bolivianos aunque no sean santos" Amén.

PAULOVICH

TRIDENTAZOS Por LUZBEL

PREMILITAR FEMENINO

MAÑANA NO FUNCIONAN LOS BANCOS

Con motivo del balance semestral, mañana dejarán de funcionar los bancos del país. Los empleados de los bancos trabajarán a puertas cerradas, bajo la supervisión de los inspectores de la Superintendencia de Bancos que como otros años, realizarán un control de operaciones de cada una de las entidades bancarias.

La atención al público de los bancos privados y estatales se reanudará el Jueves 1o. de julio.

CONFLICTO SUPERADO

Los empleados del Banco Nacional que amenazaron con decretar una huelga indefinida, reclamando el pago de la prima semestral, negada por la empresa, llegaron a una solución satisfactoria con las autoridades del Ministerio del Trabajo.

Hoy el Banco Nacional cancelará la prima a los empleados de todas sus agencias.

DOS DAMAS, las señoras Ganshof Van Der Meersch y Denise Harov, representantes del Comité Bélgica -Bolivia que tiene su sede en Bruselas, visitaron ayer los Talleres Lux en los que se edita "Presencia" Las visitantes se encuentran en nuestro país para conocer el desarrollo de las obras a las que el Comité al que pertenecen contribuyó económicamente. En el grabado aparecen con el Obispo Auxiliar de esta Arquidiócesis, Mons. Armando Gutiérrez Granier, y el Director de este matutino, Dr. Huáscar Cajías.

MINEROS ACEPTAN POR TRES MESES REBAJA DE SUELDOS

DIJERON QUE SE MANTENDRAN RESIGNADOS POR ESE TIEMPO, ESPERANDO QU LA JUNTA LES MEJORE SU ECONOMIA EN TRES MESES MAS.

Los mineros se encuentran resignados a mantenerse con los salarios que les ha fijado la Corporación Minera de Bolivia, pero esperan que en 90 días el Gobierno adopte nuevas medidas para mejorar la economía familiar minera. Caso contrario, serán ellos los que tomen algunas medidas para que el Gobierno les aumente salarios.

Tal es la decisión que anunciaron ayer en la mañana delegados mineros de Catavi y Siglo Veinte, aunque con discrepancias entre ellos sobre la forma en que el Gobierno debe solucionar la disminución salarial.

En una desordenada reunión a la que fue llamada la prensa, los delegados -cuyos gastos en La Paz fueron pagados por el Gobierno- explicaron las gestiones realizadas ante el General Barrientos para conseguir soluciones a los problemas mineros.

No consiguieron la eliminación del Artículo 3o. del Decreto que dispuso la rebaja de salarios.

Sin embargo, obtuvieron garantías para el libre ejercicio de la función sindical por parte de los dirigentes que serán elegidos el 17 de julio; y suspensión de todos los retiros injustificados de las distintas empresas de la Corporación Minera.

Las discrepancias entre los delegados se advirtieron cuando uno de ellos manifestó que los mineros rechazan el Decreto de reordenamiento sindical; otros atacaron acremente a los anteriores dirigentes señalando que el sindicalismo fue "nido de políticos". Y luego surgió el problema de una carta conteniendo planteamientos. Esos planteamientos fueron desconocidos por varios delegados, pero la carta ya había sido entregada al General Barrientos.

PACIENCIA

Indicaron que el co-Presidente les había pedido paciencia y resignación y que esperasen los resultados de los primeros meses del plan de rehabilitación de la empresa. Afirmaron que Barrientos prometió que en 3 o 4 más podrán mejorarse sa

"Nosotros nos resigna -dijo uno de los delegados no sabemos si se resignará tros hijos y nuestras m cuando vean que el salario canzará ni para la pulpería

Otro de ellos, al calif "revolucionarios en ver de cionarios" los decretos sob MIBOL, dijo que en 90 d decidirá si los salarios v al nivel anterior.

Finalmente todos estuvie en que ningún resultado se d para mejorar los jornales que harán un esfuerzo de ra ses para rehabilitar a Corp

La Junta repatrió ayer a un exilado

A solicitud de las organizaciones universitarias y del magisterio, la Junta Militar accedió a la repatriación del Prof. Ramiro Villarroel. Este fue confinado al Paraguay debido a la agitación política que venía ejercitando en el desempeño de sus funciones. Villarroel durante los sucesos de Mayo último había distribuido propaganda obtenida en su visita a Pekín.

Ramiro Villarroel llegó ayer a La Paz y su retorno a Cochabamba se producirá en cuestión de horas.

Instituto de Ciencias Básicas de la UMSA entrará en funcionamiento

EL PROYECTO TOTAL COSTARA UN MILLON DE DOLARES

Con la inversión de un millón de dólares y la ejecución de un proyecto largamente elaborado, entrará en funcionamiento el Instituto de Ciencias Básicas de la Universidad Mayor de San Andrés, según se informó ayer a PRESENCIA.

El Instituto de Ciencias Básicas será el primero en nuestro país que enseñe biología, física, matemáticas y química, a estudiantes que postulen a materias técnicas, ingeniería, medicina.

FINANCIAMIENTO

El financiamiento del Instituto se hará con los 740 mil dólares que entregará el Banco Interamericano de Desarrollo y con 240 mil dólares que aportará la Universidad Mayor de San Andrés.

Según el plan para la distribución del millón de dólares en los distintos rubros de la ejecución del mismo, la Universidad invertirá 40 mil dólares en becas; 44 mil dólares en construcciones y 176 mil dólares en profesores. Por su parte, el BID aportará a construcciones 262 mil dólares, en asistencia técnica, dirección, ejecución y supervisión, 70 mil dólares; en equipo, 358.000 y en bibliotecas 50.000 dólares.

EL INSTITUTO

La creación del Instituto de Ciencias Básicas se remonta a un plan que presentó el ex-Rector de San Andrés, Ing. Jorge Muñoz Reyes, en mayo de 1963, cuando expuso la situación crítica de las universidades en sus fases económica, institucional y administrativa. Muñoz Reyes anunció tomar contactos con el Banco Interamericano de Desarrollo para conseguir un crédito, basándose en el hecho de que otras universidades del Continente habían conseguido créditos del BID.

Las gestiones se efectuaron a través de la Secretaría General del Rectorado y las oficinas de Planificación de la UMSA. El Ing. Hugo Mansilla quedó encargado del plan de organización del Instituto. Este plan fue presentado a los organismos del BID y el 24 de mayo pasado el Banco Interamericano anunció la concesión del crédito de 740.000 dólares.

El Secretario General del Rectorado viajó a Washington y sus gestiones, colaborado por los representantes diplomáticos bolivianos en la capital norteamericana, arrojaron fructíferos resultados.

Empresa salinera recibi crédito de 63.990 dólare

LA SUMA FUE FINANCIADA POR EL COMITE DE P YECTOS DEL BID Y DE LA CFB. CON ELLO SE TIE A INTENSIFICAR LA EXPLOTACION DE LA SAL

La Empresa Salinera Boliviana se benefició ayer con un crédito de $us. 63.990, que le otorgan el Comité de Proyectos del BID y de la Corporación Boliviana de Fomento. Este monto, está destinado a incrementar la explotación de la Sal en la Provincia Cordillera del Departam Santa Cruz.

Este crédito será utili demás en la reparación de no Roboré-Fortín San Ra una extensión de 119 Km cluyendo puestos de alcan do, ripiado de pequeños pantanosos y conclusión camino de acceso a la s San Miguel del Fortín-San

Además el préstamo se pleado en la construcción pones de almacenamiento en la Salina San Miguel, a en la construcción de un mento en la salina de guel para el personal de jadores. Finalmente el crédi templa la compra de dos nes, un tractor, una cu y herramientas para la ex de dichos yacimientos de demás de maquinaria y de trabajo.

Según la información pro porcionada por la Secre Planificación, se afirma Salinera Boliviana tiene mada una explotación de toneladas de sal en un de cinco años a partir puesta en marcha del p

El plazo concedido par go del mencionado crédi seis años con un interés por ciento anual y con el go del siete por ciento caso de mora en el pago gaciones.

La misma información manifiesta que la buena lidad que se espera de presa y el hecho de tra la explotación de un proc tinado a la exportación, la inversión.

La Salinera Boliviana turo estará en condicio brir las necesidades de te del mercado del occ viano y gran parte de l vecina al Brasil.

Mañana se inician jornadas pastorales para sacerdotes

Mañana van a iniciarse las Jornadas de Pastoral, para todos los sacerdotes de la Diócesis de La Paz, tanto diocesanos como religiosos.

Estas jornadas constituyen un esfuerzo de revigorización del espíritu cristiano en nuestra sociedad, conforme a los deseos del Concilio Vaticano II.

El programa a que estarán sujetas estas jornadas, será el siguiente:

El primer día se tocará el asunto de la Predicación. El tema estará a cargo del P. José Prats. Después de una breve exposición se dejará la palabra a la asamblea, para que con las sugerencias y diálogo de todos se pueda llegar a una solución más profunda.

El R.P. Jordán Bishop, disertará el segundo día sobre los sacramentos, siguiéndose a continuación un diálogo, como el del día anterior.

El tercer día, viernes 2 de Julio, hablarán del ministerio de la orientación y el consejo, el R.P. Daniel Roach, y el Dr. Eduardo Bracamonte.

Terminarán las jornadas con una exposición de la "Pastoral de conjunto", o planificación de la acción de la Iglesia, a cargo del Exmo. Sr. Obispo Auxiliar, Armando Gutiérrez Granier.

Acto seguido se concelebrará la Santa Misa, quedando con esta concelebración clausuradas las Jornadas de Pastoral de La Paz.

Se ha mandado invitación personal a todos los sacerdotes de la diócesis, así como a las comunidades religiosas. Se espera que la concurrencia será nutrida, con lo que se tendrá ocasión de poner sobre el tapete los problemas de renovación que pide de todos, tanto sacerdotes como laicos, la Iglesia de hoy.

SOLICITADA

EX-MINISTRO DE HACIENDA SE REFIERE A INFORME DE COMISION INVESTIGADORA SOBRE LA ADUANA NL.

La Paz, 28 de junio de 1965.

Señor Director:

Se ha publicado un informe de la Comisión Investigadora del Cnl. Humberto Costas sobre la Aduana Nacional, correspondiente a los años 1960 a 1964, decir referido casi exclusivamente a mi gestión ministerial en el Servicio de Hacienda.

En el informe se hace conocer que por concepto de letras de cambio y notas de cargo, por cobrar, se adeuda a la Aduana la fabulosa suma de $b. 261.789.108,65, o sea más de 21 millones de dólares (suficientes para cubrir el déficit del presupuesto nacional de 1965 o, por lo menos, gran parte de dicho déficit), distribuida en la siguiente forma:

	PARCIALES		TOTALES
a) LETRAS DE CAMBIO			
c/. Lanificio D. Soligno	250.675,30		
c/. Emp. Minera Avicaya y Cía. Estanífera Ocurí	103.895,95		
Otras letras (a cargo de numerosas personas)	836.049,75	$b.	1.190.621,02
b) NOTAS DE CARGO:			
c/. Joaquín Martín Borges	176.583.995,50		
Otras (c/. varias personas)	6.746.024,71	"	183.330.020,21
Suma: Letras y Notas de Cargo		$b.	184.520.641,23
c) INTERESES			
s/. letras de cambio	145.050,25		
s/. Nota de cargo a J.M.Borges	74.285.275,42		
s/. saldo de notas de cargo	2.838.141,75	$b.	77.268.467,42
		$b.	261.789.108,65
		(ó $us.	21.507.400.-).

Puede haber discusión sobre si corresponde o no calcular y cobrar intereses sobre sanciones pecuniarias, pero esta es una cuestión que no deseo considerar por ahora.

Las letras de cambio a cargo de Lanificio Boliviano D. Soligno representan los derechos aduaneros sobre una partida de materia prima, cuyo despacho autoricé para evitar que la fábrica paralizara su producción, lo que era más importante que cobrar impuestos al contado. Existe la fábrica y está trabajando. El fisco no ha perdido su acreencia y puede cobrarla una vez cumplidas las condiciones acordadas con motivo del crédito concedido por el Punto IV, con la conformidad del Gobierno, para la rehabilitación de la empresa.

Las letras a cargo de las empresas mineras han debido ser recibidas por la administración aduanera por despachos de exportación de minerales, conforme a la Ley Orgánica de Aduanas.

Las otras letras se encuentran en cobranza a cargo del Banco Central de Bolivia. Han sido aceptadas para facilitar el despacho de vehículos para el servicio público (omnibuses, camiones, taxis), de materias primas y de mercaderías cuya importación legal debía estimularse.

Estas letras tienen las suficientes garantías y pueden cobrarse. Su monto es relativamente pequeño y no llega a los cien mil dólares en total.

Extraña que en los ocho meses transcurridos desde el 4 de noviembre de 1964, no se ha procedido a la cobranza de las letras de referencia (existen letras con vencimientos posteriores a dicho 4 de noviembre, no cobradas según el informe).

Por tanto, no ha habido descuido ni negligencia durante mi gestión ministerial, y menos favoritismos de orden personal, político u otros, como falsamente se anota en el informe.

En cuanto a las notas de cargo por un total astronómico de $b. 183.330.020,21 como base y más $b. 77.123.417,17 por intereses, o sea un gran total de $b.260.453.437,38 (equivalente a $us. 21.399.000), el 96.32% (es decir $b. 250.869.270,92 o $us. 20.609.000.- en total) corresponde a una sola, a la girada en contra de Joaquín Martín Borges en ejecución de una Resolución Suprema dictada con mi firma en 1961.

El saldo de $b. 6.746.024,71 como básico y $b. 2.838.141,75 por intereses, apenas representa el 3.68% y está distribuido entre Guillermo Poepsel (detenido en el Panóptico Nacional hasta el 4 de novbre. de 1964) por $b.755.286,27; Octwie Ltda. (cuyos dueños han desaparecido y no pueden ser encontrados por la policía no obstante sus esfuerzos) por $b. 896.729.--; International Mining (empresa minera de Grace & Cía) por $b. 580.987,76; Asociación de Industriales Mineros por $b. 314.826,40 y otros deudores por sumas menores. De estas notas de cargo tal vez se pueda cobrar unos cinco millones de pesos (cerca de cuatrocientos mil dólares) en cifras redondas, con los mejores esfuerzos de la administración fiscal.

Pero será posible obtener el pago de lo adeudado por Joaquín Martín Borges? ($us. 20.609.000.-, aproximadamente, según la Comisión).

Como es de conocimiento público, se trata de una sanción monetaria que impuse después de un largo proceso de contrabando --de importación y de exportación-- de ganado cebú a denuncia del Sr. Miguel Inchauste (que sería el principal beneficiario en caso de cobrarse la fabulosa suma).

De acuerdo con la ley boliviana se resolvió el caso como contrabando, porque el nacional brasilero señor Borges no había cumplido las normas aduaneras relativas al ingreso y a la salida, por territorio boliviano, de una partida importante de ganado cebú, comprada en la India con destino al Brasil y con recursos propios del nombrado señor Borges (año 1957). Se iniciaron los trámites respectivos de extradición, sin resultado favorable alguno. El estado brasilero defiende eficazmente a sus súbditos.

Desde el punto de vista del Brasil, se trataría de una simple operación de tránsito por territorio boliviano, con estadía obligada por cuestiones de sanidad animal.

El caso es discutible.

Por lo expuesto y la ineficacia de las gestiones realizadas, yo creía, ingenuamente, que la cobranza de la sanción económica a Borges se había hecho prácticamente imposible. Pero parece que estaba equivocado y que se puede cobrar, según se desprende del informe de la Comisión.

Por tanto, el Gobierno ya puede --y debe-- hacer proyectos para invertir o gastar los veintiún millones y fracción de dólares anotados en el informe de referencia sobre las Aduanas, al igual que respecto a los once millones y más de dólares establecidos a favor de la Comibol en un otro informe de la misma Comisión del Cnl. Costas.

A propósito de estos once millones y más de dólares a favor de Comibol ($us. 5.663.000.- por capital y $us. 5.498.000.- por intereses), el 82% o sea $us. 9.146.000.- adeudaría Bolivia Railway por un recargo en los fletes de minerales.

Del informe de la Comisión se desprende que los $us. 9.146.000.- imputados a Bolivian Railway, constituye una suma líquida y exigible a favor de la empresa minera nacionalizada, vale decir del Estado boliviano, por lo que será fácil cualquier arreglo o negociación respecto a la transferencia de los ferrocarriles de la nombrada empresa Bolivia Railway a una entidad fiscal boliviana, salvo error u omisión.

Así y por su falta de seriedad, por perseguir sólo el escándalo, los informes de la Comisión Investigadora no resisten el más pequeño análisis y esto perjudica a todos.

Señor Director: Esta es una contribución al mejor conocimiento público de los asuntos de interés nacional objeto de las inquietudes investigadoras de la Comisión Especial. Por ello le pido encarecidamente autorizar la publicación de la presente nota.

Con este motivo, le reitero las seguridades de mi distinguida consideración.

Fdo. Augusto Cuadros Sánchez.

El puente sobre el río Yapacaní, importante obra de la 'Alianza'

En los proyectos camineros 3 y 7 preparados por TAMS y cuya ejecución comprende las carreteras Guabirá - Chané, Guabirá, Yapacaní - Puerto Grether, se cuenta una de las más importantes obras de la red vial de Bolivia, y es el puente sobre el río Yapacaní, a 120 kilómetros de la ciudad de Santa Cruz.

OBRA DE MAGNITUD

Se trata de un puente de 572 metros de longitud con vía doble de ancho y 15 tramos o luces. Las fundaciones se hacen sobre pilotes de concreto moldeado en caños de acero y la estructura con vigas de hormigón pretensado y perfile "doble T", sistema moderno de reciente aplicación en trabajos de alta ingeniería como el que se realiza en esta obra.

En la construcción del puente sobre el río Yapacaní intervienen 100 trabajadores asentados en un amplio y cómodo campamento construido a la ribera del inmenso río, bajo la dirección de los siguientes técnicos: Leonard Kimbert, Superintendente de Puentes, Ing. Carlos N. Gaso, Director de Obra, Ing. Percy Fernández y el Capataz de Campo, Carlos Lorenzo Fernández.

COSTO Y PROYECCIONES

Esta obra absorbe el 80 por ciento de un total de 1.100.000 dólares concedidos por USAID, dentro del programa de Alianza para el Progreso, para la construcción de nueve puentes señalados en los proyectos 3 y 7. Los ocho restantes son de pequeña magnitud y se están construyendo sobre los ríos Hondo, Chori, Víboras, Madre, Toro, Chané, Pailón y el Km. 62.

Este nuevo aporte de la Alianza no sólo sirve para habilitar el tráfico terrestre de la zona más rica de Santa Cruz y empalmar con la mejor zona de influencia del Chapare, sino que, por otra parte, capacita a numeroso personal nacional en especialidades que requieren ese tipo de construcción en la que se cuentan maestranzas completas de carpintería, soldadura, armado de hierro, etc.

Se estima que la obra estará acabada y puesta al servicio en un año más pues el avance, hoy por hoy acelerado, se torna lento durante la época de lluvias que abarca algo más de seis meses en aquella zona tropical.

TRANSPORTISTAS ELIGIERON NUEVA DIRECTIVA AYER

Los transportistas al altiplano relizaron ayer elecciones generales para la renovación de su directorio sindical, en cumplimiento de las últimas disposiciones emitidas por el gobierno de la Junta Militar.

La nueva Directiva, ha quedado constituída de la siguiente manera:

Secretario General, Eliseo Tezanos Pinto; de Relaciones, Eloy Vera Peñaloza; de Hacienda, José Mariaca; de Conflictos, Ernesto Zapata; Actas, Mario Franco, de Beneficencia, Rafil Chávez; Organización, Remigio Castillo y Vialidad, Luis Martínez.

CONFERENCIA E CIRCULO MILIT

Esta tarde a horas 17, zará la conferencia que tema "Una Base Aérea", el arquitecto Jaime Gut chauste, bajo los auspi Comando de la Fuerza A liviana.

La indicada disertación rá diversos aspectos rela con técnicas de arquitec tros detalles inherentes talaciones de este géne pendencias aeronáuticas.

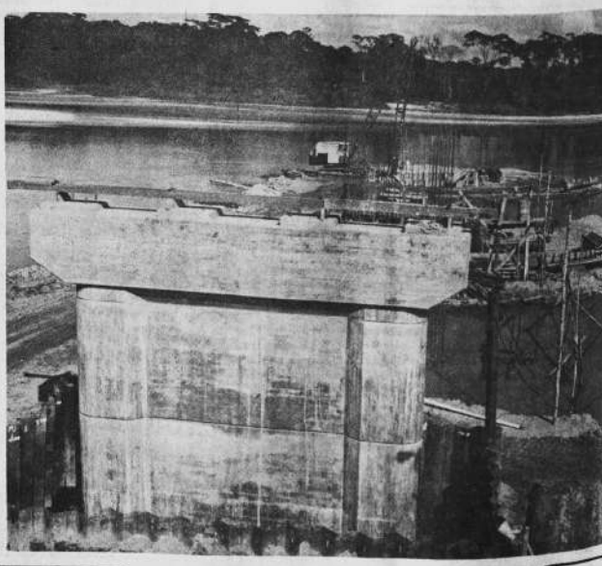

Esta es una vista del estado en que se encuentran los trabajos del puente sobre el río Yapacaní. mer plano se aprecia uno de los estribos y, más al fondo, los basamentos de otros dos.

SE APROBO LA REESTRUCTURACION TOTAL DEL MIN. DE AGRICULTURA

AL PROPIO TIEMPO, CREO EL INSTITUTO DE COLONIZACION Y DESARROLLO DE COMUNIDADES RURALES-- DE ESTA MANERA, LA JUNTA MILITAR CENTRALIZA TODA LA ACTIVIDAD RELACIONADA CON EL AGRO EN UNA SOLA DEPENDENCIA.

El Ministerio de Agricultura será totalmente reorganizado en un lapso de 60 días. Así lo dispuso la Junta Militar de Gobierno, durante la reunión de Gabinete que se fectuó ayer. Esa reestructuración es el paso inicial de un cambio total y radical de la administración pública, en procura de lograr mayor efectividad y funcionalidad en esa rama.

El artículo primero del extenso Decreto Supremo aprobado ayer dice: "Reorganízase el actual Ministerio de Agricultura, Ganadería y Colonización, como institución única, promotora, reguladora, supervisora, coordinadora y/o ejecutora, si así conviene, de la política de desarrollo rural del país, con funciones esencialmente técnicas y centralizadas bajo la denominación de "Ministerio de Agricultura".

CENTRALIZACION Y OBJETIVOS

El Decreto dispone la centralización de la dirección de la política nacional de desarrollo del sector. Señala que podrán existir organismos descentralizados a nivel superior, sólo cuando la naturaleza de sus funciones así lo requiera y bajo la tuición exclusiva del Ministerio de Agricultura.

Entre los objetivos que señala el Decreto a esa repartición estatal se cuentan: Convertir en programas de acción los planes de desarrollo económico y social del Sector y ponerlos en ejecución estableciendo prioridades. Incrementar y diversificar la producción para cubrir las necesidades nacionales; incrementar y diversificar la producción de artículos agropecuarios que tienen posibilidades de exportación y trueque en mercados extranjeros. Fomentar la explotación de los recursos naturales renovables; diversificar la producción mediante introducción y cultivo de nuevas especies; racionalizar la comercialización de productos agrícolas; definir la zonificación agrícola del país; fomentar el ahorro e inversión como forma para capitalizar el Sector; complementar la Reforma Agraria proporcionando a los campesinos los servicios asistenciales que necesitan para que la reforma cumpla sus objetivos, en coordinación con el Ministerio de Asuntos Campesinos; fomentar el desarrollo de industrias caseras y comunales; fomentar el cooperativismo; determinar la política de colonización; investigar y conservar los recursos naturales renovables; confeccionar los mapas agrológico, ecológico, hidrológico en coordinación con el Instituto Geográfico Militar; participar en el levantamiento de censos agrícolas; utilizar el excedente de mano de obra campesina en ejecución de obras públicas rurales; atender el registro del padrón nacional de tierras ocupadas, fiscales y de colonización, etc.

INSTITUTO DE COLONIZACION

Luego de fijar los objetivos del Ministerio de Agricultura, el Decreto, en su artículo 5o., dice: "Créase el Instituto de Colonización y Desarrollo de Comunidades Rurales en base de la Dirección Nacional de Desarrollo Rural, de la Dirección General de Colonización y de la División de Colonización de la Corporación Boliviana de Fomento. Todos los demás programas de colonización en actual ejecución por organismos estatales quedan igualmente incorporados al mencionado Instituto".

INTEGRACION DE OTROS ORGANISMOS

El Decreto dispone que se integren al Ministerio de Agricultura, a partir de la fecha, el Servicio Agrícola Interamericano y la Misión Británica de Agricultura Tropical y, en las condiciones a ser fijadas en el Decreto Reglamentario correspondiente: El Vivero Nacional de Frutas "San Benito", el Proyecto Ganadero de Reyes, la Sub Estación Experimental de Villamontes y la parte agrícola del Complejo de "Todos Santos".

BASE FINANCIERA

Para que los programas que se cumplen continúen en marcha, la nueva estructura del Ministerio se realizará sobre la base financiera de los organismos integrados, haciéndose cargo de su activo, pasivo y recursos destinados a los fines específicos de cada proyecto en las condiciones que serán fijadas mediante Decreto Reglamentario, en tanto se elabore un nuevo presupuesto, adecuado a la estructura definitiva del Ministerio.

El artículo octavo del decreto ha sido dedicado, íntegramente, a la organización interna del Ministerio y a las funciones y responsabilidades de cada una de sus reparticiones y funcionarios.

El artículo noveno señala que en 60 días se dictará la reglamentación respectiva, en la que se incluirán las atribuciones y funciones de la organización así como el plan de ejecución correspondiente. En el décimo explican que los vocablos "Agricultura" y "Agrícola" se utilizan en su sentido lato, es decir, abarcando todos los campos de especialización de la agricultura y la alimentación: cultivos, suelos, desarrollo de tierras y aguas, bosques, zootécnica, medicina veterinaria, economía agrícola en sus varios aspectos, ingeniería agrícola, economía doméstica, industrias agrícolas, etc.

Finalmente el Decreto dispone que la nueva estructura del Ministerio de Agricultura entrará en vigencia a partir del 1o. de enero de 1966.

FINALIDADES

Concluída la reunión del Gabinete Ministerial de la Junta, el titular de Agricultura, Cnl. Rogelio Miranda, explicó las finalidades de la reestructuración de su portafolio. Apuntó que ese proceso tiene "que acondicionarse a un proceso nacional que interprete la política agrícola del Gobierno". Respecto a la centralización de organismos con objetivos similares, explicó: "Tiene por objeto que la política del poder central sea interpretada y aplicada en su verdadero sentido, evitando su distorsión, asimismo, a crear una institución fuerte y responsable que evite la invasión y usurpación de funciones, como ha sucedido anteriormente".

El Decreto, centraliza funciones en nivel nacional, pero descentraliza en nivel regional. Ello también fue explicado: "a) Para evitar la morosidad que entraña, especialemnte en nuestro país por las condiciones geográficas, la solución de problemas técnicos que pueden y deben ser encarados por las jefaturas correspondientes b) Fomentar la iniciativa de los elementos que tienen a su cargo la dirección y realización a nivel medio. c) Dar responsabilidad al elemento técnico que trabaja en el campo y que sea útil donde nazcan los programas, de acuerdo a la realidad y necesidad".

Pese al estado de sitio y al auto de buen gobierno, los gremiales efectuaron manifestación para presentar ante los Presidentes de la Junta Militar un pliego de peticiones. Afirmaron no ser contrabandistas sino simplemente comerciantes. Dijeron que venden lo que compran a los contrabandistas. Solicitaron garantías para desarrollar, libremente, sus actividades.

OVANDO ASEGURO QUE ATENDERAN LAS DEMANDAS QUE SEAN JUSTAS

LOS PRESIDENTES DE LA JUNTA MILITAR REITERARON --ANTE UNA MANIFESTACION DE GREMIALES-- EL PROSITO GUBERNAMENTAL DE LOGRAR UNA NUEVA BOLIVIA

"Respetamos el movimiento obrero. Lo respetaremos siempre que esté encausado a los altos fines de servir a los obreros y no a los bajos fines de la politiquería. Por eso, todo aquello que signifique ganar el pan de cada día y abrir las puertas de la cultura, ha de encontrar en nosotros inmediato eco y reflejo". dijo el Gral. Alfredo Ovando Candia, en discurso pronunciado ante una manifestación de gremiales que en la tarde de ayer recorrió varias calles de nuestra ciudad y remató en la Plaza Murillo, en frente del Palacio de Gobierno.

En la oportunidad, los gremiales presentaron un pliego de petición ante los dos mandatarios, quienes improvisaron discursos desde los balcones del Palacio de Gobierno. La manifestación -varios cientos de personas- se cumplió sin autorización del Ministerio de Gobierno pese al Estado de Sitio.

FF.AA. Y PUEBLO

Interrumpiendo sus labores habituales, el Gral. Alfredo Ovando Candia pronunció corto discurso ante los manifestantes. "Las Fuerzas Armadas -comenzó manifestando- cuya representación tenemos ahora en el Gobierno, son de extracción popular, son nacidas del pueblo y tienen que luchar por su pueblo, al que ustedes pertenecen".

Calificó de justas y honestas las demandas de los gremiales y reiteró que el Gobierno está dispuesto a atender todas aquellas peticiones que sean justas y que estén destinadas a servir a los trabajadores.

Luego de ello, puntualizó: "Lo único que queremos ahora, es una Patria nueva, una Bolivia nueva, que viva en paz y armonía, que tenga amplio campo de trabajo para todos sus hijos, que tenga escuelas y más escuelas para todos los niños, donde no haya prepotencia, donde todos seamos iguales y esa Bolivia la vamos a conquistar ustedes y nosotros", concluyó.

HABLA BARRIENTOS

Habló también el Gral. René Barrientos Ortuño. "Ustedes son la clase humilde -manifestó- la clase trabajadora, la clase esforzada y la clase que deseamos sea honesta. Por eso están junto a nuestro corazón. Porque nosotros no servimos sino el interés de Bolivia. No estamos sino con todo el pueblo boliviano. Es por eso que las demandas de ustedes, en el plano de la honestidad, siempre serán respaldadas por la Junta. Pero deseo recalcar, es en el plano de la honestidad y del esfuerzo digno. Ustedes nos piden todo lo que está acá. Nosotros, a su vez, les pedimos trabajar tesoneramente, honestamente, para levantar el nivel económico de nuestra Patria. Que la base de nuestra vida sea la economía y no la politiquería".

En su discurso, el Presidente de la Junta fustigó a los "demagogos que fueron desplazados el 3 de noviembre". Reiteró que los nuevos demagogos serán sancionados igual "que los traficantes del pueblo boliviano".

PETICIONES

Los gremiales -liderizados por Sabino Terceros, ex-Jefe de Milicias del MNR, ex-Jefe del Comando Zonal de "El Rosario" y ex Director de Abastecimientos de la Municipalidad, durante la época de los cupos- presentaron pliego de peticiones. Al hacerlo, uno de sus dirigentes -Roque Luna- manifestó que ellos no eran contrabandistas. Aclaró la figura afirmando que ellos simplemente, vendían los productos que compraban a los contrabandistas. Reiteraron que no militan en política y que se habían valido del Frente de la Revolución Nacional para poder efectuar su manifestación. Varios de ellos llevaban la fotografía del Gral Barrientos Ortuño en sus sombreros y en las solapas.

Entre los principales pedidos se cuentan la expropiación de los terrenos en que funciona el Mercado de la calle Graneros, más conocido como "Mercado Negro", el congelamiento de las patentes e impuestos municipales, como medida que procure el rebajar precios y que los decomisos de mercadería no se efectúen en los puestos de venta, sino -únicamente- en los puestos fronterizos.

El Gral. Alfredo Ovando Candia reiteró a los gremiales que las FF. AA. -en función de gobierno- respetarán el movimiento obrero, "siempre que esté encausado a los altos fines de servir a los obreros y no a los bajos fines de la politiquería".

Barrientos Ortuño atacó duramente a los extremistas y demagogos, afirmando que el comunismo "es un bien ficticio que se basa, simplemente, en la sumisión de los hombres a determinados cánones."

JORGE MUÑOZ REYES, ex-Rector de la Universidad Mayor de San Andrés, dio ayer una conferencia sobre sus impresiones de viaje al Japón. El disertante se refirió a los adelantos de la ciencia y la técnica japonesas y exhibió películas que completaron sus apreciaciones.

EL MPC ACLARA

El Coordinador Nacional del MPC, Hugo Bozo Alcócer, se ha dirigido a este matutino para afirmar lo siguiente:

Que el MPC es el abanderado de un sindicalismo libre y totalmente apartidista; que son falsas las aseveraciones en sentido de que dicho partido estuviera gestando un pacto con el MNR y finalmente afirma que bajo formas "absolutamente espontáneas y de proselitismo democrático, el MPC sigue en proceso de vigorización a ritmo acelerado por su vigencia histórica, su interpretación de la realidad nacional y su doctrina democrática de inspiración cristiana con la incorporación de ciudadanos de la clase media y trabajadores no comprometidos con pasados políticos oprobiosos".

En la nota del MPC se hace referencia a una supuesta campaña en su contra que se habría desatado en este diario a través de su columna "La política, hoy".

Se inició juicio por robo de telas en fábrica Said

El Juzgado de turno en lo Penal abrió ayer auto cabeza de proceso contra Javier Sánchez, Luis Mercado Herrera, Jesús Delgado y Juan de Dios Limachi, por robo de telas en la fábrica Said.

Los sindicados fueron detenidos por la policía y remitidos a la Fiscalía para el requerimiento de apertura de juicio.

Según las diligencias de Policía Judicial, los detenidos confesaron su delito. Explicaron a las autoridades policiales que operaban en horas fuera de trabajo extrayendo del interior de los depósitos piezas de tejidos que después eran distribuídos por partes iguales.

El Juez dispuso la detención de los sindicados en el depósito de la Policía de San Pedro, para que hoy presten sus indagatorias.

CAUSAS NUEVAS

Durante los primeros ocho días de la vacación judicial que se inició el lunes 21, la Fiscalía de turno atendió 56 querellas nuevas y 163 trámites ordinarios, según se informó a PRESENCIA.

NUEVA DETENCION

Informaciones extraoficiales, dan cuenta de que el Párroco de Tiahuanacu ha denunciado las actividades políticas nocturnas que desde hace tiempo venía realizando un ex-Ministro del régimen depuesto, Carlos Ponce Sanjinés.

Agentes de la DIC, a tiempo de apresar a Ponce Sanjinés, le decomisaron varias movilidades pertenecientes al ex-Control Político, una radio clandestina, que le permitía realizar conexiones con diversos puntos del país y se supone con algunos puntos del exterior.

Hoy las autoridades respectivas harán conocer los pormenores de esta detención.

UNIVERSITARIOS DEMOCRISTIANOS PIDEN REFORMAS EN LA U.M.S.A.

Los que suscribimos nos hemos informado que la última reunión del Consejo Universitario, acordó que para aprobar la designación de catedráticos, es necesaria la calificación de méritos de los postulantes, el problema está en saber con que Reglamento o cómo se hará esa calificación, sólo una facultad cuenta con un reglamento, la de Filosofía y Letras, por ello su Consejo Directivo merece aplauso. Este Reglamento podría adoptarse, en tanto el Consejo Universitario apruebe un reglamento general que debería comprender la calificación de méritos mediante puntos, apreciación que discriminaría: a) estudios y títulos académicos, b) condiciones personales y docentes; c) tiempo de servicios y méritos generales; puntaje total que tendría sus equivalencias con la escala general de evaluación prevista en el Código Educacional. Resulta obvio que los títulos, cargos y tiempo de servicios tienen que ser preferentemente universitarios y dentro de ello, los referentes a la especialidad o materia que se pretende enseñar; en lo concerniente a títulos, hemos de ver que aquellos que fructíferamente, salen al exterior y obtienen grados académicos o títulos de especialización, como ocurre con el título de doctor, que no se otorga en nuestras siete universidades, debe dárseles un valor, para alentar, discriminándose el simple título honorífico, como ocurre por ejemplo en la Universidad de "San Francisco Xavier".

La urgencia de que el Consejo universitario se aboque al estudio de este reglamento no precisa de mayores explicaciones, porque el es innegable y básico.

Por estas razones habremos de agotar nuestras energías a fin de obtener esta reestructuración universitaria, porque deseamos que la cátedra no sirva de palestra partidaria a intereses foráneos.

Un grupo de universitarios que milita en el Partido Demócrata Cristiano ha dirigido una nota al Consejo Universitario de la UMSA, en la que pide la adopción de medidas reformistas en la Universidad y plantea soluciones a los reglamentos vigentes:

Dice la nota de los universitarios:

Los problemas que exigen pronta solución son de orden administrativo y académicos. Los primeros se refieren a dotar de los medios materiales y la financiación de recursos, los segundos atañen al nombramiento de catedráticos y reglamentos pedagógicos que provean una justa y adecuada distribución de programas, evaluación de la actividad académica de alumnos y horarios.

El Gobierno ha prometido satisfacer en parte las necesidades materiales que se complementarían con los préstamos otorgados a la Universidad por el BID pero, urge que el Consejo revise y reajuste el régimen administrativo para hacerlo más eficiente, económico y eficaz.

En cuanto a los problemas académicos, exigen su solución, tal el caso del nombramiento de catedráticos que no cuenta con un reglamento integral ya que deja librado a apreciaciones subjetivas de los Consejos Facultativos, que no siempre obedecen a intereses universitarios, sino a partidarios o de otra índole, que perjudican y comprometen la autonomía; como se observó bajo el régimen del MNR, en el cual estudiantes y catedráticos militantes de ese partido se limitaban a cumplir consignas de sus comités. Esta situación debe concluir con la adopción de un Reglamento de provisión de catedráticos, en el cual se impida la apreciación subjetiva; ese reglamento debe comprender la calificación de méritos y los exámenes de oposición.

MAS DE CIEN SINDICATOS DE TODO EL PAIS RENOVARON DIRECTIVAS

Hasta ayer, más de cien organizaciones sindicales del país habían renovado sus directivas en elecciones normales, sin ningún incidente. Se espera el reconocimiento del Ministerio del Trabajo a los nuevos dirigentes que serán posesionados en los próximos días.

En La Paz, algunas directivas serán posesionadas por el propio Ministro de Trabajo. El procedimiento de elección fue el dispuesto por el decreto del 17 de mayo, voto secreto.

Los sindicatos que han renovado sus directivas, son los siguientes:

Transportistas al altiplano, Cemento Viacha, Sindicato Minero Milluni, Laboratorios IBBO, Aguas Gaseosas Vascal, Fábrica Nacional de Fósforos, Teléfonos Automáticos, Trabajadores en Pinturas Sintthol, Calzados y Curtiembres Salas, All American Cables, Sucre Palace Hotel, Laboratorios Vita, Tege y Torino, Hotel Copacabana, Calzados García, Contadores de La Paz, Lotería Nacional, Asbún, Fanase, Kuensel Lederer, Jabones Patria, Cinematografistas de La Paz, Mineros Barroskota, Fantpanex, Industrias Venado, Volcán, Plastix Boliviana, Grace y Cía, Textil Forno, Manhattan, Universidad Mayor de San Andrés, Banco Boliviano Americano, Textil Soligno, Trabajadores Minoristas en Pensiones, Caja Petrolera, Bolivian Gulf, Fideos Frial, Lloyd Aéreo Boliviano, Papaya Salvietti, Banco Minero de Bolivia, La Papelera, Illimani, Memtala, Fabril Marathon, Banco Agrícola de Bolivia, Fabril Derby, Marmífera Fundición Boliviana, Textil Cotton, Marmoleros de Col, Valach, Panagra y Sindicato Lac.

OTROS DISTRITOS

En Oruro, de acuerdo a partes recibidos por el Ministerio de Trabajo se realizaron elecciones de fabriles, chóferes, gráficos y trabajadores de universidad. En Santa Cruz se realizaron elecciones en treinta sindicatos. En Tarija hubo renovación de directivas en los sindicatos Casegural, chóferes y Yacibol. En Cochabamba eligieron dirigentes los trabajadores del Lloyd Aéreo Boliviano, Manaco y Dillman.

Se denuncia infiltración troskysta en la Dirección Nacional de Cooperativas

Treintidos organizaciones cooperativas del país se han dirigido mediante nota al titular de Asuntos Campesinos, denunciando la infiltración troskysta en la Dirección Nacional de Cooperativas y pidiendo se investigue dicha infiltración.

Los denunciantes demandan del Ministro Bernal, que se ponga en vigencia las recomendaciones aprobadas en su último congreso, que principalmente tienden ellas a corregir los deficientes sistemas en la comercialización de productos, que provocan la elevación de los principales artículos de consumo nacional. También se pide la creación de nuevas fuentes de trabajo y la dinamización de la actual Dirección de Cooperativas.

OTRAS ANOMALIAS

En otras fuentes, se afirma que el movimiento cooperativista del país se ha estancado debido a la profusa propaganda extremista que se realizaría desde la misma Dirección Nacional de Cooperativas. Existe un Comité de Desarrollo Cooperativo que cuenta con diecisiete técnicos afiliados en escala nacional cuya labor ha sido paralizada por la misma Dirección. Este Comité ha solicitado el reconocimiento de su personería jurídica, pero su actual Director Uriona ha negado tener jurisdicción y competencia para otorgarla.

La actividad cooperativista se ha centralizado únicamente en el Departamento de La Paz, donde eventualmente se realizan cursillos, sin tomarse en cuenta la importancia de este movimiento en el resto de la República. Entretanto elementos que fueron formados por el conocido dirigente Edwin Moller han tenido fácil acceso a la actual Dirección Nacional de Cooperativas que ahora funciona en el mismo edificio del Ministerio de Asuntos Campesinos.

PROMESAS SIN CUMPLIRSE

Finalmente estamos en condiciones de informar que desde hace algún tiempo el Ministro de AA.CC. prometió realizar una reestructuración de la Dirección Nacional de Cooperativas, medida que por razones desconocidas se han llevado a la práctica.

Un delegado minero expone sus puntos de vista sobre el problema salarial de su distrito, mientras otros esperan su turno para hacer conocer sus opiniones. Coincidieron en señalar que aceptarán el pedido del general Barrientos de "resignación", hasta que Comibol pueda mejorarles sus jornales.

El Diario de una Vida — Por Stan Drake

Roldan el Temerario — Por Dan Barry

Juan el intrépido — Por Frank Robbins

Pillin — Por Walt Disney

ANGELITO ESPORT

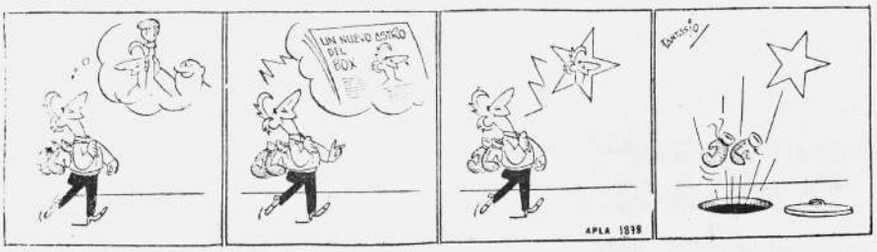

TRIC Y TRAKE

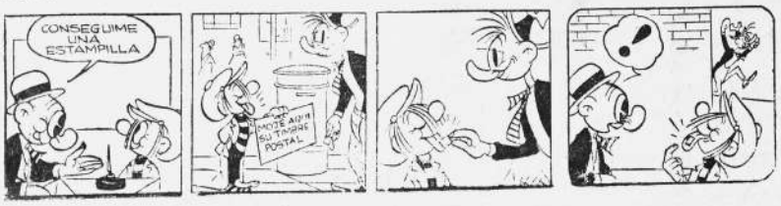

GUMERSINDO

EGOISTO

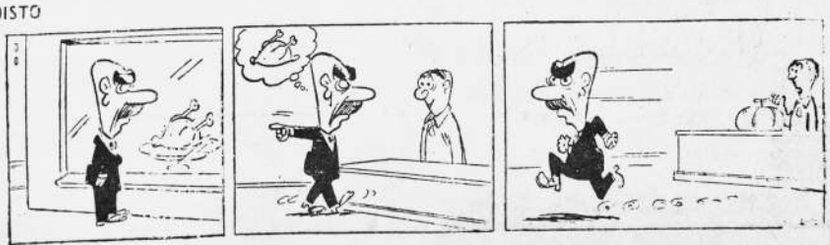

BOLIVIOGRAMA

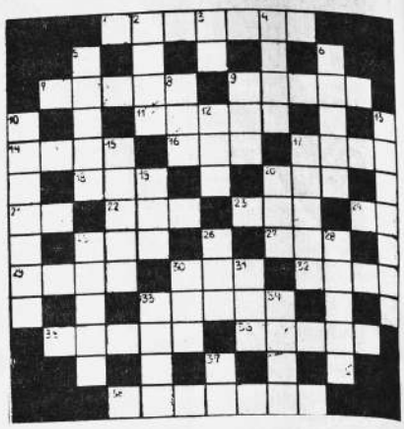

HORIZONTALES

1.- Llámanse así las Ferias que se han iniciado en la ciudad de La Paz, en fecha 26 del actual; dentro del programa de abaratamiento del costo de los productos de consumo, organizado por el Gobierno.

7.- Apellido del Gral. boliviano que proporcionó los datos necesarios para que el año 1859 sea publicado el primer mapa de Bolivia, el mismo que fue premiado con medalla de oro.

9.- Puerto sobre el océano Pacífico que fue vinculado con La Paz, mediante la construcción de un ferrocarril, de acuerdo al Pacto de Tregua firmado con Chile en 1884 y ratificado en 1904.

11.- Localidad del Departamento de La Paz donde, a partir de octubre próximo, entrará en funcionamiento la primera de las dos unidades de la nueva central hidroeléctrica de Churuaqui.

14.- Nombre de mujer.

16.- Interpreta lo impreso o lo escrito por el conocimiento de los signos.

17.- Lugar subterráneo y seco para guardar granos o semillas.

18.- Antiguo soberano en Rusia.

20.- Término, remate, conclusión.

21.- Conjunción copulativa que denota negación.

22.- Nosotros.

23.- Nombre de la acreditada industria lechera establecida en el Departamento de Cochabamba.

24.- Letra griega.

25.- Cuenta. (Abrev.)

27.- Terminación que se añade a los denominadores mayores de 10.

29.- Porción de tierra rodeada íntegramente de agua.

30.- Manifesté con ciertos movimientos de la boca y rostro, la alegría que tengo.

32.- Arma para lanzar flechas

33.- Apellido del deportista boliviano que ha sido designado Director Técnico del Seleccionado Nacional que intervendrá en las próximas eliminatorias del Campeonato Mundial de Foot-Ball.

35.- Presidente de Bolivia que, durante su período de Gobierno de 1848 a 1855, se establecieron los colores de la Bandera Nacional y se sustituyó el gorro del Escudo con el cóndor de los Andes (Inv.)

36.- Nombre de pila del Ministro de Estado que, en el presente año, creó la Guardia Nacional de Seguridad Pública.

38.- Nombre de una mina del Departamento de Oruro, cuya explotación fue paralizada temporalmente por la CMB.

VERTICALES

2.- Apellido de un integrante del equipo de baloncesto de primera división, Colmil, de la ciudad de La Paz.

3.- Símbolo químico del sodio.

4.- Descubro lo cerrado.

5.- Apellido de un distinguido militar boliviano, Jefe del Estado Mayor, que en la batalla del Alto de la Alianza, perdió la vida herofcamente.

6.- Las cinco últimas letras de uno de los apellidos del exdirigente minero, que contaba con doble identidad.

8.- Nombre del batallón boliviano que se distinguió en la batalla de Tarapacá, cumplida en noviembre de 1879. (Inv.)

9.- Edad, en inglés.

10.- Número de personas que serán asistidas con alimentos y ropa, dentro de la política de seguridad social de la Junta Militar de Gobierno.

12.- Palabra que quiere decir nuevo y se antepone a otras para modificar su sentido.

13.- Entidad estatal que, en un año y según sus Técnicos, podrá prescindir totalmente de la ayuda extranjera.

15.- Primera palabra del apellido del presidente boliviano que, durante su período de gobierno de 1829 a 1834, inauguró la Universidad Mayor de San Andrés de La Paz.

17.- Interior derecho del equi de foot-ball de Primera del club Ferroviario, de ciudad de La Paz.

19.- Apellido del Contador Ge ral del matutino PRESENC

20.- Responde de alguien, obliga dose a cumplir en su defec

25.- Localidad del Departamen de Cochabamba, cuyos ca pesinos se resisten a entr gar armas a la Junta Milita

26.- Contracción.

28.- Integrante del equipo feme no de baloncesto del club ways Ready, de la ciudad La Paz.

30.- Local donde se expenden bebi das alcohólicas. (Inv.)

31.- Alelado, distraído.

33.- Cada uno de los vasos q conducen la sangre al co zón.

34.- Agarraderas.

37.- Interjección que denota m lestia.

SOLUCION AL ANTERIOR BOLIVIOGRAMA

Preocupada?
Se retrasan las FUNCIONES FEMENINAS?
Cuando las funciones femeninas se retrasan, usted se siente nerviosa y preocupada. ¡Elimine la causa enseguida! Tome KRONOX y rápidamente recobrará esa normalidad y bienestar que la harán sentirse segura. KRONOX es el moderno procedimiento que la ciencia médica ha puesto al servicio de la salud y la felicidad de la mujer, cuando se retrasan sus "días críticos". ¡Pídalas hoy en su botica y sientase segura, contenta y saludable!
KRONOX CAPSULAS para la mujer

D	L	M	M	J	V	S
		1	2	3	4	5
6	7	8	9	X	11	12
13	14	15	16	17	18	19
20	21	22	23	24	25	26
27	28	29	30			

AGENDA

PRESENCIA: Av. Mariscal Santa Cruz, esq. Colón. Casilla de Correo 1451. Teléfonos: Dirección y Redacción: 10460. Administración: 11125.

OTROS TELEFONOS DE INTERES GENERAL

Retén de Bomberos	26144
Asistencia Pública	22111
Estación Central	25694
Aeropuerto LAB	11157
Aeropuerto Panagra	12149
Aeropuerto Braniff	25104
Policía	26128
Tránsito	26148

Renovación de directivas de instituciones

El Centro Cultural "Boliviano Arabe" de Santa Cruz, renovó su directiva en la siguiente forma:

Presidente Sr. Nataniel García Chávez, Vice Presidente Sr. Pedro Telchi Alí, Secretarios: Sr. Nassib Cassab Sfeir, Sr. Emilio Harb Abudinen, Sr. Emilio Jiménez Velasco, Sr. Alberto Rivera Tapia, Dr. Hernando Sanabria F.

VOCALES.- Leonor Ribera Arteaga, Melchor Pinto Parada, Aquino Talavera Siles, Carlos Dabdoub Dabdoub, Abraam Telchi Glacoman Juan Zárraga Ribera, César Monasterio da Silva, Nur El-Oson, Luis Urey Villagra, Ernesto Moreno Irigoyen, Raúl Hevia Gutiérrez, Raúl Chajtur, Juan Chabin Justiniano, Emilio Salame Sarkis, Said Seitum López, Fredy Montalvan.

ASOCIACION DE PADRES

La Asociación de Padres de Familia del Colegio "Santa Ana" de La Paz, renovó su directorio de la siguiente manera:

PRESIDENTE: Dr. Pedro Ralde
VICE-PRESIDENTA: Sra. Carmela Q. de Salazar, SECRETARIOS: Sr. Américo Rodríguez J., Sr. Luis Vásquez A,. Mayor Sr. Julio Bellot.

CLUB S. de HUATA

El Club Cultural Deportivo Santiago de Huata, constituyó su nueva directiva de la siguiente manera:

Presidente Dr. Zenobio Navia Fuentes, Vice-Presidente Sr. Nazario Luna P., Secretarios: Eduardo Rovira C., Francisco Cabrera Castro, Severo Henao Aliaga, Juan Gemio Cabrera, Blanca Rovira Miranda, Isaac Henao Aliaga, Macedonio Gemio Mendoza, Daniel Navia Fuentes.

Boticas de Turno

Cochabamba		Ballivián 1483 Tel. 1292
Urday.		Aspiazu 2096, Tel 1268
El Mundo		Yungas esq. Corrales, Te 11236
Santo Domingo		Pando 140, Tel 2240
Imperial		Mcal. Sta.Cruz 1050 Te 24925
Gran Poder		León de la Barra 610, Te 25557

FARMACIAS DE TURNO PERMANENTE

OBRAJES Plaza Cueto (Obrajes) Tel. 29687
SAN CARLOS Av. República 120 " 13222

Libro para economistas editó Alfonso Revollo

El Lic. Alfonso Revollo acaba de dar a publicidad un libr titulado COMERCIO INTERNACIONAL, de interés e importan cia para los estudiantes y profesionales economistas y tambié para las personas que se encargan de los problemas de la eco nomía exterior y su relación con la economía nacional.

Se trata, en realidad, de un texto que está ajustado al pro grama de la cátedra de COMERCIO INTERNACIONAL que Lic. Revollo dicta en la Facultad de Economía de la Univers dad Mayor de San Andrés, y significa una contribución especia en favor de los universitarios de La Paz y del interior de República.

El libro ha sido impreso en la Editorial Don Bosco, co buena presentación, en 335 página as, conteniendo 21 capítul sobre importantes aspectos de la materia, tales como la balan za de pagos, comercio exterior de las materias primas (inc yendo el estaño), cambios extranjeros, financiación del come cio internacional, mercado común latinoamericano (ALALC instituciones financieras internacionales, inversiones extra jeras y otros de actualidad.

Aunque hay libros sobre esta materia publicados por ec nomistas extranjeros, la importancia de éste radica principa mente en el hecho de que presta particular importancia y espa cio a los problemas sobre comercio exterior de América Lati y de Bolivia.

Nuevos Discos en Bolivia

SELLO Wifrey

"RIO MANTARO"
Por Los Pacharacos

Este Long Play contiene:

RIO MANTARO
EL PAYASO
MUJER CAUTIVADORA
FATAL DESTINO
AMOR DE GUARDIA CIVIL
QUEJAS DEL CORAZON
TU AMOR COMPRARE
PERJURA
MI CHOZA Y MI CHACRA
EL PESCADOR
CAMPANARIO MERCENARIO
MI RONDADOR

También disponible en discos de cuatro grabaciones.

Solicite en las disqueras del país o dirígase a:

Promusa

Editores y Distribuidores

Casilla 366 - COCHABAMBA
Cuadra Cine Bustillo - Tel. 3652

EN LA PAZ: Hermen Ltda. frente al Banco Minero.

PATRICIA ESTENSSORO viajará el jueves con destino a Río de Janeiro y luego pasar a los Estados Unidos, donde concursará en la elección de "Miss Universo". La flamante soberana nacional, de 19 años de edad, nos dijo ayer: "pondré todo mi esfuerzo por hacer quedar bien a la mujer boliviana". La permanencia de Patricia, fuera del país será aproximadamente de un mes. En ese tiempo visitará varios países.

Sociales

REUNIONES

El Ministro de Relaciones Exteriores, Joaquín Zenteno Anaya y Sra. ofrecerán un banquete al cuerpo Diplomático el sábado próximo.

Beatriz de Cajías ofreció ayer un cocktail a sus amistades que estuvieron a felicitarla con motivo de su cumpleaños.

Hoy reúne a un grupo de amigas Esther Salinas de Romero.

El domingo invitaron a un grupo de amigos, en una tarde de juego, Oscar Quiroga Rivas y su esposa Alicia Blanco.

Ayer invitó una fiesta en honor de Rosa Elena Bueno, Ana María Mealla.

Raúl Gainsborg y Sra. ofrecen hoy una comida en honor de Manuel Barrau y Sra.

Eugenia Ballivián Ruiz invitó un cocktail el domingo con motivo de su cumpleaños.

Rosario Saénz de Vardona invitó un té rummy a sus amigas.

El 30 del pte. se reunirán en casa de Delia de Trigo las socias componentes del Club del Libro Número 14. La disertación estará a cargo de Guillermina de Sánchez.

VIAJEROS

De Cochabamba José Luis Saravia.

El Embajador del Perú, Alejandro Deústua y señora, viajan a Lima el 4 de Julio.

Hoy viajan a Wshington Alberto Velasco y Sra.

ENFERMOS

Ha sido sometido a una intervención quirúrgica, en la Clínica Boston, René Guachalla de las Muñecas.

MATRIMONIO

El jueves 1o. se llevará a cabo el enlace matrimonial de Leonard A. Atherton y Virginia Elizabeth Gravenor.

PARA LA MUJER

Es cada vez más frecuente encontrar jovencitas entre 15 y 19 años que quieren teñirse el pelo. Varias razones influyen en esta tendencia: un deseo de llamar la atención porque creen que con su pelo natural no lo logran. Una chica tímida considera que un cambio en el color del pelo le dará soltura. Y la hará más popular.

Teñirse el pelo es una gran molestia. Y es un gusto caro. La primera vez resulta una gran diversión y una excitante aventura. Pero una semana más tarde, cuando las raíces oscuras empiezan a hacerse ver, la situación cambia. Porque no hay nada tan poco atractivo como una rubia que necesita un retoque de sus bases oscuras. Sólo un profesional de un salón de belleza puede conservar el pelo teñido en buenas condiciones.

Las jovencitas resultan demasiado entusiasmadas con el teñido que consideran esencial, como para darse cuenta del gasto que ese sistema representa.

Es preferible que se concentren más en su personalidad, que luchen por vencer la timidez por otros caminos más razonables y naturales. Es preciso que miren a su alrededor y caigan en la cuenta del número enorme de jovencitas que son populares, atractivas, con los cabellos limpios, naturales y brillantes.

El color del pelo no tiene nada que ver con la popularidad..

En días pasados ofreció una fiesta, con motivo de cumplir 15 años, Patricia Márquez Nardin. La vemos en la foto rodeada de sus amigas. La fiesta tuvo lucidos contornos.

MIRILLA INDISCRETA

* Michael Ansara y Ricardo Montalbán desempeñan cada uno el papel del rey de Siam en "El Rey y Yo", en una compañía de verano, y se les está considerando para repetir dicho papel en la televisión. Ansara se afeitó la cabeza, pero Montalbán se negó diciendo que es el papel del rey que tiene que desempeñar, no el de Yul Brynner, creador inicial del papel.

* El productor Levine pagó 14.000 dólares por el alquiler de una villa en St. Tropez donde Carrol Baker y su marido pasan dos meses de vacaciones. Sin embargo, parece ser que Levine encuentra algo exagerados los gastos efectuados hasta la fecha por la pareja. Dice: "Les envié a tomar unas vacaciones en Francia. No a comprar a todo el país".

* En Londres, Veronique, mujer de Gregory Peck, y Sofia Loren tuvieron en una velada una violenta discusión porque Veronique, antigua modelo y periodista francesa, se burlaba de la manera de vestir de la artista italiana. Sofia replicó en tal forma que dejó plantada a Veronique, que permaneció muda hasta que su marido Gregory intervino para parar la disputa.

* Deborah Kerr y su marido Peter Viertel acaban de pasar por una experiencia muy desagradable. Encontrándose en Zurich alquilaron un coche con un chofer. Este fue asaltado y sustituido por un bandido que, en vez de llevarles a su destino, les condujo a un lugar apartado de la ciudad y los obligó a entregarle todo lo que poseían. Tuvieron que regresar a pie parte del camino, siendo luego ayudados por un automovilista que encontraron en la carretera.

* Jean-Paul Belmondo, actor francés, goza ahora de un gran éxito en Estados Unidos. Tanto es así que le están consagrando, en uno de los cines de Nueva York, un festival dedicado a todos los films en los que ha actuado hasta la fecha. El actor se coloca entre el veterano Jean Gabin y el desaparecido Gerard Philippe, pero su personalidad se parece más bien a la de Humphrey Bogard, ya que sus personajes son duros, cínicos y violentos y, al mismo tiempo vulnerables, despiertan la simpatía del público. Las películas que se presentan son "Breathless", donde actúa cerca de la artista americana Jean Seberg, "Una Mujer es una Mujer", con Anna Karina, "Monkey in Winter", cerca de Jean Gabin, "Leda", con Antonella Lualdi, "Este Hombre de Río", con Francoise Dorivac, "Cartouche" y "La Viacchia", con Claudia Cardinale, y "Dos Mujeres, con Sofia Loren.

* Judy Garland, que había sido llevada a un hospital de California después de interrumpir su acto, reapareció doce horas después en un cabaret de Las Vegas donde fue objeto de una enorme ovación que la hizo llorar. Mientras tanto, su hija mayor, Liza Minelli, de 19 años, recibía en Nueva York el "Tony" como la mejor estrella de una comedia musical por su papel en "Flora, the Menace", y su nombre aparecía en el primer plan en el primer letrero del teatro de Broadway donde actúa cada noche desde hace unas tres semanas con extraordinario éxito.

Este lindo vestido es modelo de Chanel. Está hecho de seda escocesa en negro y blanco, tiene adelante una falda sobrepuesta, acompaña al vestido un sombrero de paño negro con pespuntes blancos.

Nueva Profesional

MARIA LUISA ALCON DE ESTRADA, recibió el título de Cirujano Dentista prestando el juramento de ley en acto especial realizado en el Paraninfo de la Universidad Mayor de San Andrés el sábado último. La nueva profesional hizo sus estudios en el Colegio Inglés Católico de esta ciudad, donde obtuvo su título de Bachiller en Humanidades.

ENFERMERAS TITULADAS

Para trabajo en la Clínica Central Ferroviaria, se necesita tres enfermeras con Título en Provisión Nacional. Presentarse con certificados en Oficina Personal y Bienestar de la Empresa Nacional de Ferrocarriles. Bolívar 724.

A LA OPINION PUBLICA

Nosotros los esposos Roberto Pabón y V. y Alicia Ortuño de Pabón, ante malévolos comentarios y falsas interpretaciones de personas cuya única divisa es hacer mal al prójimo, nos vemos obligados a poner en conocimiento de la opinión pública el origen de la construcción de una vivienda, en un lote de terreno de nuestra propiedad, adquirido hace muchísimos años, que se halla a cargo del CONSEJO NACIONAL DE VIVIENDA, Institución de bien social con la que hemos firmado la correspondiente escritura pública, cuyo tenor es el siguiente:

SEÑOR NOTARIO DE FE PUBLICA

En el registro de contratos y escrituras públicas de su cargo, sírvase insertar una de construcción de vivienda con garantía hipotecaria, al tenor de las siguientes cláusulas:

PRIMERA: Dirá Ud. que el Consejo Nacional de Vivienda y el Servicio Técnico de la Vivienda representado por su Presidente, Cnl. Oscar Angulo Santillán y su Gerente, Ing. Javier García Agreda, respectivamente, como organismos especializados en la construcción de viviendas de interés social, acogen favorablemente la solicitud formulada por los esposo Roberto Pabón y V. y Alicia Ortuño de Pabón, por haber estos cumplido con los requisitos previstos por el Art. 33 del Decreto Supremo con fuerza de Ley No. 06916, de 3 de julio del año en curso. En consecuencia, por la presente minuta se comprometen construir una vivienda en favor de los citados esposos, sobre el lote de terreno de propiedad de Alicia Ortsño de Pabón, de 212,40 m2. de superficie, situado en la calle General Lanza No. 548 de esta ciudad cuyo derecho de propiedad se encuentra legalmente inscrito en la Oficina de Derechos Reales bajo la Partida No. 1169, Fs. 521, del Libro lo "B" de 20 de agosto de 1956.

SEGUNDA.: Dicha vivienda será construída por CONAVI y el Servicio Técnico, con una inversión hasta de CUARENTA Y DOS MIL CUATROCIENTOS TREINTA Y NUEVE 12/100 PESOS BOLIVIANOS ($b. 42.439.12), en materiales, mano de obra, etc., de cuya suma los esposos Pabón Ortuño, depositan a cuenta del precio a tiempo de suscribir la presente minuta, la suma de $b. 15.000 --.

TERCERA: El saldo de $b. 27.439.12 pagarán los adjudicatarios EN EL TERMINO DE VEINTE AÑOS, mediante cuotas mensuales constantes de $b. 166.83, que incluye el interés del 4% previsto por el Art. 33 del Decreto Supremo No. 4385, de 30 de Abril de 1956, más un interés del 12% anual en caso de mora. La falta de cancelación de cualquiera de las cuotas devengadas, dará lugar a la acción coactiva que CONAVI podrá iniciar de acuerdo al Art. 34 del citado Decreto Supremo No. 06916, de 3 de julio del año en curso. En caso de que este incumplimiento se prologara por un año o más se habrá operado de hecho y de derecho la rescisión unilateral del presente contrato por parte de CONAVI, pudiendo esta Institución adjudicar la vivienda a otra persona con igual o mejor derecho.

CUARTA: Queda igualmente convenido que en caso de fallecimiento de los esposos Pabón Ortuño, los herederos legales no podrán invocar los alcances del Art. 86 del Decreto Supremo No. 4385, de 30 de abril de 1956, debiendo en todo caso estos pagar el 100% del valor de las construcciones más intereses, conforme a los nuevos principios que informan el Régimen de Vivienda de Interés Social.

QUINTA: Con garantía real para el pago del precio, todo el inmueble y construcciones objeto del presente contrato, quedan gravados en primera hipoteca en favor del Consejo, debiendo a este fín ser inscrita la presente escritura en la Oficina de Derechos Reales, sin perjuicio de la acción coactiva señalada en cláusula separada.

SEXTA: El precio de las construcciones y por tanto las amortizaciones, podrán ser reconsideradas por CONAVI, en caso de sobrevenir fenómenos de desvalorización monetaria. Por lo demás, todos los derechos que confiere este contrato a los esposos Pabón Ortuño, quedan determinados por el Art. 33 del Decreto Supremo con fuerza de Ley, No. 06916, de 3 de julio del año en curso.

SEPTIMA: Nosostros Roberto Pabón y V., y Alicia Ortuño de Pabón, casados entre sí, hábiles por derecho aceptamos todas y cada una de las cláusulas de la presente minuta, obligándonos a su cumplimiento.

Usted señor Notario, agregará las demás cláusulas que son de seguridad y Ley.

La Paz, 31 de diciembre de 1964.".

(Fdo.) Cnl. Oscar Angulo Santillán, PRESIDENTE DEL CONSEJO NACIONAL DE VIVIENDA. (Fdo) Ing. Javier García Agreda, GERENTE DEL SERVICIO TECNICO DE LA VIVIENDA. (Fdo.) Alicia Ortuño de Pabón. (Fdo.) Javier Vélez Tamayo., ASESOR LEGAL DEL SERVICIO TECNICO DE LA VIVIENDA. (Fdo.) Alicia Ortuño de Pabón. (Fdo.) Roberto Pabón y V.

La familia del que en vida fue

JORGE ORTIZ LINARES
Q.E.P.D.

ruega a sus amistades y personas piadosas se dignen asistir a la Misa que en sufragio del alma del extinto mandará celebrar el día de mañana miércoles 30 del presente a hs. 11 a.m. en el Templo de María Auxiliadora (Av. 16 de Julio).
Será favor que comprometerá la gratitud de la familia doliente.

Hortensia Basabe de Del Carpio, esposa, Alberto, Mario, Elena, Gabriela y Antonio, hijos, hijos políticos, nietos, hermanos, sobrinos y demás familiares del que fue

† Don EDMUNDO DEL CARPIO SANCHEZ
(Q.E.P.D.)

ruegan a sus amigos asistir a la misa que en sufragio de su alma y recordando su fallecimiento en Santiago de Chile se oficiará el día miércoles 30 de junio a hrs. 10.30 en el templo de María Auxiliadora.
Le agradecerá la familia.

Sara Luna v. de Villegas, esposa, los hijos, nietos, bisnietos, hijos políticos y demás familiares del que en vida fue

† Sr. Don GREGORIO VILLEGAS y VILLEGAS

ruegan a sus amistades ferroviarios jubilados, residentes orureños potosinos, asistir a la misa que mandaran oficiar el día miércoles 30 de junio a horas 11.00 a.m. en el templo de los Carmelitas, situado en la Avda. 20 de Octubre frente al Ministerio de Defensa Nacional, recordando el primer año de su sensible fallecimiento.
Favor que agradece la familia doliente.
El duelo se despide en la puerta del templo.
La Paz, 28 de junio de 1965.

Instituto Cultural Boliviano-Alemán

HOY MARTES 29 a Hrs. 18 y 30

FUNCION DE CINE

Mujeres de hoy
Una jornada campesina
Fritz Winter, el pintor
Ciudad bajo la bruma

Se invita al público en general a la función de cine que se presentará el día de hoy Martes 29 de Junio a horas 18 y 30 en los salones del Instituto, Av. 6 de Agosto 2118.
Ingreso Libre.

CLUB DE LA PAZ

De acuerdo al artículo 32 de los Estatutos en vigencia, se convoca a Junta General Ordinaria, para el 12 de julio próximo a hs. 19.

La Paz, 28 de junio de 1965

CORPORACION MINERA DE BOLIVIA

Maestros de Escuela

La Corporación Minera de Bolivia necesita los servicios profesionales de Maestros Normalistas de Enseñanza Primaria con destino a sus campamentos mineros. Los interesados deben presentar hasta el 8/7/65 su solicitud y expediente profesional en la Dirección General de Educación, Tercer Piso, Edificio Comibol.

COMIBOL

Miss Bolivia también viaja por

VARIG

A MAIOR LINHA AEREA DA AMERICA LATINA

TEL. 23239-CAS. 3125

TOBSANT & Cía.

CORPORACION MINERA DE BOLIVIA

CONVOCATORIA A PROPUESTA
PARA IMPORTACION No. KI-2/65.
Pedido 22529/CMB-1303 GLOBAL

(En reemplazo de nuestra anterior KI-1/65)

Se convoca a propuestas para importación del siguiente material:

76.550 CAJONES EXPLOSIVOS de diferentes tipos, porcentajes y dimensiones.

El correspondiente pliego de especificaciones y otros detalles complementarios estará a disposición de los interesados, a partir del día martes 29 del mes en curso desde horas 9.- en la Secretaría de la Comisión de Adquisiciones, 4o. piso de nuestra Oficina Central.

La Paz, 28 de junio de 1965.

Robert Gossweiler
GERENTE COMERCIAL.

Laboratorios Roux

Dr. RUBEN TEJADA

Av. Camacho 1223 (esq. Ayacucho) Teléf. 24528 - Casilla 2665
Edif. Krsul 3er. piso - Of. 305 La Paz - Bolivia

RAUL RIVADENEIRA PRADA

ABOGADO

Asuntos penales, civiles, sociales, de vivienda. Potosí 876, planta baja, Of. 5.-

EMILIO MEDINA - BENJAMIN MIGUEL H.

ABOGADOS

ESTUDIO JURIDICO: calle Potosí 876, Primer piso, Tel. 2-8475.

Dr. ROBERTO REQUENA GUERRERO

CIRUJANO - DENTISTA

De regreso de su viaje a Europa, ha reabierto su consultorio y atenderá desde el lunes 21 del presente. Consultorio y domicilio Av. 6 de Agosto 2006 (al lado de Radio Mendez). Fono 23327 - MAN SPRICHT DEUTSCH.

Dr. JAVIER OSSIO

CIRUJANO GENERAL

Especializado en Londres. Cirugía del cuello, tórax, abdómen. Cirugía cardiovascular.
Consultorio: Calle Federico Zuazo 1553. Telef. 20754.
Domicilio: Teléfono 26576. Clínica Boston: Telf. 22410

Dr. OSCAR DIAZ UGARTE

Medicina interna. Enfermedades del hígado, estómago, esófago, intestinos. Especializado en España. Consultorio: Aspiazu 438, de 17 a 19 horas. Teléfono 24547. Favor reservar hora.

¡VITTORIO GASSMAN Vuelve!!!
en la COMEDIA MAS CHISPEANTE!!!

LA PELICULA DE LA RISA Y EL ESCANDALO...!

"LA DESHONRADA"

o "Ardor Siciliano"
con Gerard BLAIN - Annette Stroyberg - y otros.

(Prohibida para menores NO RECOMENDABLE para Srtas.)

HOY en el Cine "LA PAZ" Cines Unidos

Hoy Cines

6 DE AGOSTO

Telf. 23829. Matinée, tanda y noche.- De Walt Disney en technicolor: Las travesuras de la foca más simpática de los siete mares: SAMMY LA FOCA LOCA con Jack Carson y Patricia Barry. Actualidades mundiales No. 25. Matinée $b. 3.10 y 3.60. Tanda y noche $b. 3.80 y 4.30.

ABAROA

Telf. 10252. Matinée.- En technicolor, estreno: A CAZA DEL RINOCERONTE con Harry Guardino. Tanda y noche.- (Sólo para mayores de 21 años). La vida de un gran campeón de box: EL ESTIGMA DEL ARROYO con Paul Newman. Matinée $b. 1.60 y 2.60. Tanda y noche $b. 1.60 y 2.70.

MONJE CAMPERO

Telf. 23333. Matinée, tanda y noche: TARZAN EL HOMBRE, grandes aventuras con el nuevo Tarzán, con Denny Miller.- Technicolor. Matinée $b. 3 y 2.50. Tanda y noche $b. 3.50 y 3.

PRINCESA

Telf. 29821. Matinée: SACRIFICIO DE UNA MADRE, con Rosita Quintana. Tanda y noche, prohibida para menores de 21 años: LA TIGRA, película argentina de ambiente realista, con Diana Maggi y Duilio Marcio. Luneta matinée $b. 3. Tanda y noche $b. 3.50.

PARIS

Telf. 29704. Matinée, tanda y noche: BESAME, película española en technicolor, con Sara Montiel. Luneta $b. 3.

MURILLO

Telf. 11647. Matinée doble: CANCION DE JUVENTUD y MIS ABUELITAS, NO MAS. Tanda y noche: EL SACRIFICIO DE UNA MADRE, con Rosita Quintana.- Luneta $b.- 2.50. Galería $b. 1.50.

UNIVERSO

Telf. 12660. Matinée, tanda y noche sigue presentando la romántica película "DIVERSION EN ACAPULCO" con Elvis Presley en Tecnicolor. Matinée Platea $b. 3.20. Mezzanine $b. 3.70. Tanda y Noche Platea $b. 3.90. Mezzanine $b. 4.40.

TESLA

Telf. 23803. Matinée, tanda y noche el film de Walt Disney en Tecnicolor: EL ETERNO CAZADOR con el profesor Ludwig von Pato. Matinée Platea $b. 3. Mezzanine $b. 3.50. Tanda y noche Platea $b. 3.50. Mezzanine $b. 4.

MIGNON

Telf. 25144. Matinée y Noche doble "JINETE ROJO" y "AMOR EN LAS VEGAS". Matinée y noche Platea $b. 2. Galería $b. 1.50.

MIRAFLORES

Matinée: "EL LAZO AMENAZANTE". Tanda y noche: "LA DROGA DEL VICIO". Matinée $b. 2.- Tanda y noche $b. 2.50.

LA PAZ

Telf. 23842. Matinée: "REBELION EN LA GRANJA". Tanda y noche: Estreno: "LA DESHONRADA" con Vittorio Gassman. Matinée $b.- 3.00. Tanda y noche $b. 3.50.

AVENIDA

Telf. 25609. Matinée tanda y noche: El film terrorífico de Alfred Hitkock "LOS PAJAROS" en tecnicolor. Matinée $b. 2.50 y 2.00. T. y N. $b. 3.00 y 2.00.

BOLIVAR

Telf. 25051. Matinée, tanda y noche: Un gran espectáculo ruso: "LOS TITANES DE LA MONGOLIA" en tecnicolor. Matinée $b. 2.00 y 1.50. T. y N. $b. 2.50 y 2.00.

MEXICO

Telf. 26867. Matinée, tanda y noche "LAS LUCHADORAS Vs. El MEDICO ASESINO" con Lorena Velásquez y Armanda Silvestre. M. T y N. $b. 3 y 2.

ROXY

Matinée, tanda y noche doble: LOS MONGOLES y FUEGO CONTRA EUROPA. Precio $b. 2.50.

TRIANON

Telf. 21320. Desde las 14 horas funciones continuadas, programa doble: EL MONSTRUO DE LOS VOLCANES y MARISOL RUMBO A RIO.

COLON

Telf. 23477. Matinée y tanda doble: LATIGO NEGRO CONTRA LOS FARSANTES además LA MARCA DEL GAVILAN. Noche doble: LA CUADRILLA MALDITA y SOLAMENTE POR AMOR con Brigitte Bardot. Alta $b. 1.00.

IMPERIO

Telf. 10451. Matinée, tanda y noche dobles, gancho: EL GLOVERO y HOMBRE GORILA. Precios $b. 2 y 1.50.

Atención Colegios

Se trabaja insignias con plastificado gratis a precios económicos.
Banderines, afiches, gallardetes, etc.
Ref. Castro 150 al 113 (esq. Frías)

DEMOCRACIA...

(Viene de la página 5)

riores ni incondicionales, el capital es lo que es, un derivado del trabajo creador de riquezas, darle otra fisonomía es caer en aberraciones que producen funestas consecuencias; por ello, el Papa Pío xii en su Quadragesimo Anno dice: "Ahora bien, para obtener en forma completa, o al menos con la posible perfección, el fin señalado por Dios, no sirve cualquier distribución de bienes y riquezas entre los hombres", y sigue "Por lo mismo, las riquezas incesantemente aumentadas por el incremento económico social deben distribuirse entre las personas y clases, de manera que queden a salvo lo que León XIII llama la utilidad común de todos". Esto implica que la participación en el provecho económico debe ser determinada en función de la persona humana porque ella es la que sufre, vive, siente y que, en última instancia, es la que se salva o condena.

Esto nos conduce a afirmar, para finalizar, que la separación en el provecho de lo producido por la intervención mutua de trabajo y capital conduce a dificultades e injusticias, entraba la justa distribución porque ella no se hace en mérito de tenerse entes de igual naturaleza, pues por una parte está el hombre y por otra una creación de tipo simbólico (capital), lo que impide una valoración imparcial, habrá quienes prefieran al hombre y otros al capital; pero de todos modos, sea cual fuere la época y el sistema económico-social la demanda de una respuesta y definición será siempre imperativa y no podrá eludirse. La Democracia Cristiana, por su concepción del mundo económico-social que es gestado por el hombre en servicio de la persona humana en el marco del bien común, ante esta alternativa siempre se definirá por la persona humana y su primacía absoluta.

MURILLO su cine JUEVES 1º OTRA GRAN AVENTURA DEL "ENMASCARADO DE PLATA"

UN TORBELLINO DE ACCION • MISTERIO INTRIGANTE • SUSPENSO...

Nunca, como en esta historia, el "Enmascarado de Plata", se desenvuelve con tan suicida audacia contra gente del mal...

SANTO, EN EL MUSEO DE CERA

LAS VICTIMAS DE UN LOCO ASESINO SE CONVIERTEN EN HORRIBLES FIGURAS DE CERA QUE ADORNAN SU PAVOROSO MUSEO...

Con RUBEN ROJO • CLAUDIO BROOK • NORMA MORA • ROXANA BELLINI

SALIO

La extraordinaria Novela Histórica

Distribuye Librería DIFUSION

De venta en todas las librerías del país

CINE MEXICO HOY ESTRENO EXCLUSIVO MATINEE TANDA NOCHE

vea por primera vez terribles luchas entre mujeres cachascanistas

¡Furia Femenina sobre el ring... las luchadoras contra GOMAR el Feroz HOMBRE-GORILA!

LORENA VELAZQUEZ
ELIZABETH CAMPBELL
SONIA INFANTE

ARMANDO SILVESTRE
ROBERTO CAÑEDO
CHUCHO SALINAS en

LAS LUCHADORAS vs. EL MEDICO ASESINO

con las salvajes luchadoras:
CHABELA ROMERO interpretando a "VENDETTA"
MARTHA "GUERA" SOLIS-MAGDALENA CABALLERO
TOÑA "LA TAPATIA" - IRMA GONZALEZ

y los luchadores:
MURCIELAGO VELAZQUEZ
CAVERNARIO GALINDO

Director: RENE CARDONA

Y. P. F. B.

AVISO DE REMATE

Se pone en conocimiento del público, que el día 30 del mes en curso a hs. 15 y siguientes, se efectuarán la venta en pública subasta de los vehículos que se detallan a continuación, en los Distritos y Campamentos de YPFB que se indican, sobre la base de los precios fijados por la Sección de Bienes Nacionales de la Contraloría General de la República:

DISTRITO CAMIRI

No.	Clase	Marca	No. Interno	Modelo	Placa	Valor $b.
1.-	Camioneta P. W.	Dodge	CA-333	1958	s/p	5.000.--
2.-	Camioneta P. W.	Dodge	CA-204	1958	s/p	6.000.--
3.-	Volqueta	Inter	CA-205	1958	84024	15.000.--
4.-	Volqueta	Inter	CA-171	1958	84031	17.000.--
5.-	Camión 6 x 6	Toyota	CA-268	1960	83977	15.000.--
6.-	Camión T.	Inter	CA-124	1957	84045	25.000.--
7.-	Camión	Toyota	CA-240	1959	83051	12.000.--
8.-	Camión	White	CA-22	1938	s/p	16.000.--
9.-	Camión 4 x 4	Inter	CA-165	1957	84037	16.000.--
10.-	Camión	Inter	CA-59	1957	84036	25.000.--
11.-	Camioneta P. W.	Dodge	CA-203	1958	s/p	6.000.--
12.-	Volqueta	Toyota	CA-234	1959	84008	25.000.-
13.-	Camioneta P. W.	Dodge	CA-332	1957	s/p	12.000.--
14.-	Camioneta P. W.	Dodge	CA-334	1957	s/p	10.000.--
15-	Camión	Inter	CA-96	1957	84033	8.000.--
16.-	Camión 6 x 6	Toyota	CA-267	1959	s/p	500.--
17.-	Camión	Toyota	CA-241	1959	84003	15.000.--
18.-	Camión	Inter	CA-168	-	-	1.500.--

Nota.- Los ítems 16 y 18 son restos de vehículos.

DISTRITO SANTA CRUZ

1.-	Camioneta P. W.	Dodge	SC-12	1954	83881	12.000.--
2.-	Camioneta P. W.	Dodge	OL-100	1957	83312	10.000.--
3.-	Camioneta P. W.	Dodge	SC-47	1958	81889	10.000.--
4.-	Tractor	David-Brown 300	SC-1	-	-	10.000.--

DISTRITO COCHABAMBA

1.-	Camión 6 x 6	Toyota	OL-135	1960	82001	25.000.--
2.-	Camión 6 x 6	Toyota	OL-138	1960	81977	25.000.--
3.-	Camión 6 x 6	Toyota	OL-134	1960	82002	25.000.--
4.-	Camioneta P. W.	Dodge	OL-117	1952	81992	16.000.--
5.-	Camioneta P. W.	Dodge	OL-116	1957	81991	16.000.--
6.-	Camioneta P. W.	Dodge	OL-118	1957	81993	16.000.--
8.-	Camión 6 x 6	Toyota	OL-136	1960	82003	25.000.--

DISTRITO SUCRE

1.-	Camioneta P. W.	Dodge	OL-113	1958	83323	10.000.--
2.-	Camioneta P. W.	Dodge	OL-108	1958	83320	10.000.--
3.-	Camioneta P. W.	Dodge	OL-103	1958	83315	11.500.--
4.-	Camioneta P. W.	Dodge	OL-112	1958	83322	10.500.--
5.-	Camioneta P. W.	Dodge	OL-102	1958	83314	11.500.--
6.-	Camioneta P. W.	Dodge	OL-105	1958	83317	10.000.--
7.-	Camioneta P. W.	Dodge	OL-104	1958	83316	10.000.--
8.-	Camioneta P. W.	Dodge	OL-106	1958	83318	10.000.--
9.-	Camioneta P. W.	Dodge	OL-109	1958	83321	11.500.--
10.-	Camioneta P. W.	Dodge	OL-114	1958	83325	10.000.--
11.-	Camión 6 x 6	Toyota	OL-149	1959	83334	15.000.--
12.-	Camión 6 x 6	Toyota	OL-150	1959	83335	14.500.--
13.-	Camión 6 x 6	Toyota	OL-145	1959	83330	14.000.--
14.-	Camión 6 x 6	GMC	OCSZ-16	1948	s/p	7.000.--
15.-	Camión 6 x 6	Toyota	OL-147	1959	83332	14.000.--
16.-	Camión 6 x 6	Toyota	OL-146	1959	83331	14.000.--
17.-	Camión	Ford	SU- 7	1948	s/p	7.000.--
18.-	Camión 6 x 6	GMC	OSCZ-3	1948	s/p	8.000.--
19.-	Camión 6 x 6	Toyota	OL-148	1959	83333	14.000.--

CAMPAMENTO BERMEJO

1.-	Camioneta	Willys	BO-39	1958	s/p	2.000.--
2.-	Camionteta	Willys	BO-34	1958	s/p	3.000.--
3.-	Camión	Inter	BO-10	1947	84561	14.000.--
4.-	Volqueta	Inter	BO-40	1956	s/p	15.000.--
5.-	Camión	Alfa-Romeo	BO-58	1955	s/p	20.000.--
6.-	Volqueta	Inter	BO-23	1954	84554	20.000.--
7.-	Camión	Inter	BO-43	1956	s/p	17.000.--
8.-	Camión	Inter	BO-24	1954	84555	18.000.--

CAMPAMENTO SANANDITA

1.-	Camión Inter	SA- 58	1957	s/p	10.000.--

DISTRITO LA PAZ

1.-	Camioneta P. W.	Dodge	EXP-45	1959	11124	8.000.--
2.-	Camioneta P. W.	Dodge	OL-110	1959	s/p	16.000.--
2.-	Cisterna	Mack	LP-10	1958	s/p	12.000.--

Los interesados podrán ver los vehículos a rematarse en la ciudad de La Paz, en la Planta de Entre Ríos y en los distritos y campamentos del interior en las respectivas plantas de mantenimiento de YPFB.

Para intervenir en el remate los interesados deberán hacer el depósito de garantía en efectivo del 10% de la base.

Mayores informaciones en esta ciudad, en la Dirección de Servicios Técnicos de YPFB, 9o. piso de su edificio de la Calle Bueno. En los distritos y campamentos del interior en sus oficinas principales.

La Paz, 14 de Junio de 1965.

LA GERENCIA GENERAL

MATA KAUNE.- Edwin Kaune de Litoral, "mata" un servicio pese al bloqueo del jugador orureño Meza. Litoral decayó en la temporada que logró éxito económico.

ATLETICO DE MADRID AVANZO HACIA FINALES DE LA COPA

MADRID, 27 (AP)-El Atlético de Madrid avanzó a los finales del torneo de la Copa de España de Fútbol tras empatar hoy con el Real Sociedad 3-3 en su segundo juego de los semifinales.

El partido, jugado en la sede del Real Sociedad, estadio de Atocha de San Sebastián, fue muy discutido, desarrollándose con rápidos ataques. El equipo local finalizó el primer tiempo con ventaja 2-1..

Los anotadores fueron el exterior derecho Jones (2) y el exterior izquierdo Collar por el Atlético, y el interior derecho Urreizti anotando todos los tantos del Real Sociedad.

El primer juego lo ganó 8-1 el Atlético de Madrid, que jugara los finales con el Atlético de Bilbao o el Zaragoza, que se enfrentan en otros de los semifinales de hoy. El Zaragoza aventajó 5-0 en el primer juego.

Los finales se jugarán en el estado Chamartín de Madrid el 4 de Julio.

No hay lugar a equivocarse con el Whisky White Horse

Distribuidores "La Sevillana" Gonzales & Sebastián
Socabaya 309 - Telf. 23223
Representantes y Distribuidores de White Horse

TELEFONOS AUTOMATICOS DE LA PAZ, S. A.

AVISO Nº 07/65

Se encarece a los señores abonados pasar por nuestras oficinas para poner sus cuentas al día, por tener que efectuarse el balance correspondiente al primer semestre del presente año; así como para recoger la GUIA TELEFONICA 1965, que se entregará a todos los abonados que tengan sus cuentas pagadas hasta el mes de Junio inclusive, de acuerdo al siguiente rol:

2-2000 al 2-2999 los días	28 al 30 de	Junio		
2-3000 al 2-3999 " "	1 " 3 "	Julio		
2-4000 al 2-4999 " "	5 " 7 "	"		
2-5000 al 2-5999 " "	8 " 10 "	"		
2-6000 al 2-6999 " "	12 " 14 "	"		
2-7000 al 2-7999 " "	15 " 17 "	"		
2-8000 al 2-8999 " "	19 " 21 "	"		
2-9000 al 2-9999 " "	22 " 24 "	"		
10000 al 10999 " "	26 " 28 "	"		
12000 al 12999 " "	2 " 4 "	Agosto		
20-000 al 20-999 " "	5 " 7 "	"		
32-100 al 32-499 " "	9 " 11 "	"		
21-000 al 21-999 " "	12 " 14 "	"		

La Paz, 25 de Junio de 1965.

TELEFONOS AUTOMATICOS DE LA PAZ, S.A.
MY. ING. ERNESTO CAMACHO H.
GERENTE GENERAL

Mike Hailwood con una moto italiana adjudicóse Gran Premio de Holanda

ASSEN, HOLANDA, 26 (AP)-El británico Mike Hailwood con una moto MV italiana ganó hoy la prueba principal del gran premio de Holanda, en la clase de 500 CC.

Recorrió los 154.09 kilómetros en 64:59.6 con una velocidad media horaria de 142.250 KM.

Aumentó también su ventaja en la clasificación para el campeonato mundial a 24 puntos, mientras su competidor más cercano tiene solamente 12 puntos.

Previamente, Hailwood entró segundo en la clase de 350 CC detrás de Jim Redman de Rodesia, quien con una máquina japonesa Honda recorrió las 20 vueltas en 65:07.1, con un promedio horario de 141.981 KM. Redman comparte ahora el primer puesto en la clasificación del campeonato mundial, en la indicada clase, con Giacomo Agostini de Italia, que utiliza una MV. Ambos tienen 16 puntos.

Las clases más pequeñas (250, 125 y 50 CC) estuvieron dominadas por las motos de fabricación japonesa. YAMAHA, SUZUKI y HONDA, ocuparon las primeras posiciones. Phil Read de la Gran Bretaña, triunfó en la categoría de 250 CC con HONDA, recorriendo las 17 vueltas con una velocidad media de 140.454 KM. por hora, lo que hizo que su puntaje en el campeonato mundial sea de 40. Su competidor más próximo tiene 26.

Las 14 vueltas en la prueba de las máquinas de 125 CC fueron recorridas por el vencedor Mike Duff del Canadá, con un promedio horario de 134.816 KM, con una YAMAHA. Hugh Anderson, de Nueva Zelandia con una SUZUKI fue tercero, pero mantuvo su primer puesto en la clasificación del campeonato mundial. Tiene actualmente 38 puntos; su rival más próximo suma 20.

FINALIZO AYER EL TORNEO MAGISTRAL: AJEDREZ

Noche a noche, en los salones de la Asociación las partidas jugadas en el III Torneo MAGISTRAL de Ajedrez, fueron seguidas atentamente por numeroso público que se dio cita a presenciar el desarrollo de esta competencia ajedrecística donde se reúnen los mejores valores del país.

Los aficionados vivieron gratos momentos por la gran emoción con que se reciben los resultados por parte de los maestros participantes donde cuatro de los diez maestros tienen posibilidades de hacerse del primer puesto, incógnita que será recién despejada esta noche al cumplirse la última ronda del III Torneo MAGISTRAL que con tan buenos auspicios llevan a cabo los editores de la revista Ajedrez Boliviano y la gratísima colaboración de NESTLE, INTERMACO, HANSA Ltda., URBOL Ltda., LAPORATORIOS YOL. Sr. Carlos Furgos, Sr. Armando Pagano, Sr. Max Kuenzel, Sr. Fernando López, Sr. Juan Poepsel y los pequeños Miguel Angel y las hermanitas García, a quienes los directores de AJEDREZ BOLIVIANO hacen llegar su público agradecimiento por su desinteresada cooperación.

POSICIONES

Cumplida la octava ronda encabezan las posiciones los maestros Jorge Arraya Revilla, Gustavo Martínez y José Zarco Castillo con 5 puntos, luego sigue Germán Salazar con 4 1/2 puntos y 1 partida suspendida, en el quinto puesto se halla el veterano maestro Enrique Mejía con 4 1/2 puntos, en el sexto puesto se halla el campeón universitario José Antonio Pozo con 4 puntos, séptimo el Dr. Jorge Mendez F. quién pese a sus recargadas labores en el ministerio de gobierno logró acumular hasta el momento 3 1/2 puntos y 1 partida suspendida, octavo está el joven maestro Rubén Palacios con 3 1/2 puntos, noveno se halla Humberto Alarcón muy disminuído en relación a otros torneos, cuenta con solo 2 1/2 puntos y último está Pablo Murillo quién pese a sus contratiempos está mostrando su fortaleza de ánimo y alta caballerosidad cuenta solo con 1 punto y 1/2.

BUEN VALOR.- El medio fondista José Peredo, de Always Ready, se constituyó en el principal valor de la temporada atlética. Ganó ampliamente la prueba de los 5.000 metros.

JIM CLARK SE IMPUSO EN PREMIO AUTOMOTOR. FRANCIA

Volante escocés cumplió buena actuación

Clermont Ferrand (Francia) Junio 27 (AP)-El volante escocés Jim Clark se adjudicó hoy el gran premio de Francia para la fórmula uno, conduciendo un Lotus Climax construído hace cuatro años y prácticamente reservado ya para las prácticas.

Al anular toda carga de sus adversarios, el escocés elevó a 27 su total de puntos en la tabla de posiciones del campeonato mundial de volantes de 1965, mientras su más cercano perseguidor su compatriota Jackie Stewart, tiene sólo 17.8. Esta es la tercera victoria de Clark.

El tiempo oficial de Clark para los 320 kilómetros de prueba -40 vueltas al circuito de ocho kilómetros- fue de dos horas 14 minutos, 38 segundos y cuatro décimas.

ANTE LA "U" DE LIMA.- La Selección Nacional de Fútbol jugará el domingo próximo en Cochabamba ante el cuadro limeño de la "U", campeón profesional del pasado y en donde figuran 10 jugadores de la Selección Peruana.

R. OSUNA GANO A ASHE Y PASO A 4tos. TENIS

Por JOHN GALE

WIMBLEDON, 27 (AP)-El mexicano Rafael Osuna, que tuvo actuaciones deficientes en los últimos 18 meses, y es el preseleccionado No. 8, mostró hoy una gran parte de su reconocido poderío al impo nerse al norteamericano Arthur Ashe, el único tenista negro que haya participado en el campeonato de Wimbledon para avanzar a cuartos de final.

Ashe tenía una ventaja de 3-0 en el primer set después de capturar el servicio de Osuna en el segundo game, pero éste fue su único período favorable del partido aunque consiguió puntos en los cinco últimos games.

Una falla colosal ocurrió en el sexto game del tercer set cuando la cancha estaba abierta y Osuna fuera de las líneas virtualmente disponiéndose a recibir las felicitaciones de los espectadores; Ashe lanzó una pelota que dió la red y esto destruyó sus posibilidades de alterar la situación de 4-2, y con una acción decisiva en el séptimo game.

Osuna venció por 8-6, 6-4 y 6-4.

Osuna logró su triunfo sobre Ashe ante un gentío de 14.000 espectadores que ocupaban todos los puestos disponibles en la cancha central. Fue un cotejo que encantó a los aficionados, un triunfo de un artista del tenis contra un hombre fuerte.

Ashe sacó a relucir una seri de magníficos servicios, y logró puntos con un vistoso revés de la cancha. Pero la habilidad casi mágica de Osuna junto a la red y su flema en los momentos de crisis le proporcionaron la victoria.

mexicano de suave toque y rápidos reflejos.

El sorteo para los últimos ocho: Emerson contra Keith Diepraam, Sudafrica, Ralston contra Riessen, Cliff Drysdale, Sudafrica, contra Fox, y Stolle contra Osuna.

EXPECTATIVA POR LA FINAL DEL TORNEO DE WIMBLEDON

Por ROBERT JONES

WIMBLEDON, INGLATERRA.- 27 (AP)-Con lluvia y viento Wimbledon entra mañana en su segunda semana de torneo con poco del habitual entusiasmo en los jugadores y poca atención a su atavio de parte de los espectadores.

En cuatro de los días de la primera semana, la lluvia detuvo lo partidos en diversas oportunidades y los espectadores abandonaron su acostumbrada preocupación de buena presencia para refugiarse bajo paraguas y cobertizos.

Pero a pesar de todo, hubo cosas de interés, especialmente en los sencillos masculinos, en los cuales el principal punto de atención fue saber si los australianos se mantendrían frente al reto de los vigorosos competidores norteamericanos.

Los Estados Unidos -con sólo un campeón aquí en los últimos 10 años- finalizaron la primera semana con tres hombres entre los ocho últimos, teniendo los australianos dos, los sudafricanos dos y los mexicanos uno. Los norteamericanos ya han asegurado un sitio en los semifinales. Dennis Ralston, de Estados Unidos, clasificado el primero en su país y cuarto aquí, juega mañana en los cuartos de finales con su compatriota Marty Riessen, que no está clasificado.

El otro norteamericano entre los últimos ocho es Allen Fox, de 26 años de edad.

El grupo masculino entra en la segunda semana con sólo cuatro clasificados supervivientes, que son Ralston, el campeón Roy Emerson y el segundo lugar del año pasado, Fred Stolle, ambos de Australia, y Rafael Osuna, el

BLOQUEA MEZA.- Juan Meza de Ingenieros bloquea un "mate" de Raqueta García de Always Ready. El partido terminó en favor de los millonarios" que se adjudicaron el título de invicto, realizando gran campaña.

CAMPAMENTO DE SCOUTS SERA INAUGURADO EL 11 DE JULIO

Los generales René Barrientos Ortuño y Alfredo Ovando Candia, co-presidentes de la Excma. Junta Militar de Gobierno, inaugurarán oficialmente el Primer Campamento Nacional de Patrullas Scouts que se realizará el próximo 11 de Julio.

El acto se efectuará en el sub campo central. Asistirán además de los dos mandatarios, ministros de Estado, representantes del Cuerpo Diplomático y otras altas autoridades del Gobierno, entre ellas, el Prefecto del Departamento y el Alcalde Municipal de La Paz.

Asimismo, se ha asegurado la asistencia de personalidades del Movimiento Mundial Scout, las que llegarán expresamente para asistir a la inauguración de este evento, el primero en su género y que concentrará un numeroso contingente de boy scouts de Bolivia calculado en quinientas personas, procedentes de todos los rincones de la república.

Se da particular relieve a este evento preparado por la Asociación de Scouts de Bolivia que se halla encabezada por el Gral. Alberto Alarcón y que ha recibido un impulso valioso de parte del Gral. Armando Escobar Uría, Alcalde Municipal de La Paz.

Por otro lado, será la primera vez que en un campamento de esta naturaleza participen grupos femeninos, es decir muchachas scouts, que aunque estarán presentes en todos los actos, no acamparán en el área destinada al Campamento Nacional de Patrullas.

ZONAS DEL CAMPAMENTO

A petición de la Asociación de Scouts de Bolivia y en coordinación con la Alcaldía Municipal de La Paz, el Primer Campamento Nacional de Patrullas se realizará en el parque "Roosevelt", las inmediaciones del cerro Laikakota, Teatro al Aire Libre y cancha de fútbol Zapata.

Dentro de esta área se han hecho divisiones en sub campos que estarán destinados a los scouts de La Paz y del interior de la república. En uno de estos sub campos estará instalado el Staff de la Asociación de Scouts y en otro, no menos importante, los lobatos o futuros scouts de Bolivia.

Las responsabilidades, perfectamente planeadas, se ejecutarán bajo el mando de uno de los más experimentados scouters del país, el hermano Carlos Pozo Trigo, a quien colaborarán otros scouters

AVISO DE REMATE

El Dr. Armando Alvarez Portocarrero, Juez 7o. de Partido en lo Civil de la Capital, etc.

Hace saber que por auto de fecha 15 de junio de 1965, ha señalado el día 19 de julio próximo, a horas 17.-, para el verificativo del remate público de la casa marcda con los Nos. 343 al 360 (antes 265) de la calle Ayacucho y de un lote de terreno con superficie de 748.36 metros cuadrados, situado en la Avenida Mariscal Santa Cruz (cuadra situada entre las calles Sagárnaga y Cochabamba), ambos de esta ciudad, sobre la base de su tasación pericial de $b. 620.838.- (SEISCIENTOS VEINTE MIL OCHOCIENTOS TREINTA Y OCHO PESOS BOLIVIANOS) la primera (casa de la calle Ayacucho) y $b. 598.688.- (QUINIENTOS NOVENTA Y OCHO MIL SEISCIENTOS OCHENTA Y OCHO PESOS BOLIVIANOS) el segundo (lote de terreno), por haberse ordenado así dentro del juicio coactivo que sigue el Banco Central de Bolivia contra el extinguido Crédito Hipotecario de Bolivia, sobre cobro de pesos.

Los interesados en dicho remate, pueden acudir el día y hora señalados a la Tribuna de Pregones del Palacio de Justicia, previo empoce del 5% exigido por ley. Mayores detalles en la Secretaría del Juzgado.

Es librado en la ciudad de La Paz, a los dieciocho días del mes de junio de mil novecientos sesenta y cinco años.

P. O. del Sr. J. 7o. de P. en lo C.
RAUL JIMENEZ.- Secretario

NOTA.- La casa de referencia se halla situada en frente del Cine "SCALA", en la calle Ayacucho de esta ciudad.

Tiene una superficie de 647.07 metros cuadrados, tres patios y sus construcciones distribuidas así:
Planta baja: 546.25 metros cuadrados.
Primer piso: 450.42 metros cuadrados.
Segundo piso: 193.20 metros cuadrados.
La formación geológica del terreno corresponde a la:
Zona I-A Excelente y según el Plan Regulador a la Zona C-3 "Comercio Central".

El lote de terreno se halla situado entre las casas marcadas con los Nos. 978 y 956 de la Avenida Mariscal Santa Cruz (cuadra comprendida entre las calles Sagárnaga y Cochabamba) de esta ciudad. Tiene la forma de un paralelogramo regular con 748.36 metros cuadrados de superficie. Está situado en la Zona C-4 "Comercio Central" del Plan Regulador y su conformación geológica corresponde a Terrenos I-A Excelentes. Ubicación expectable y topografía casi plana sin dotación de servicios.