BIBLIOTECA DEL BANCO CENTRAL DE BOLIVIA

RIN CHIQUITO QUE RICO! FABRICADO ESPECIALMENTE PARA LOS NIÑOS- SABOR AGRADABLE - CURA LOS DOLORES DE OIDOS, MUELAS Y LA GRIPE - ES INOFENSIVO.

PRESENCIA

AÑO XIII - 2474 - LA PAZ, BOLIVIA, JUEVES 3. DE JUNIO DE 1965 - 12 PAGINAS - $b. 0.50

RIN CURA LA GRIPE Fabricado en la altura para la altura. NO DEPRIME EL CORAZON

Con un programa de acción inmediata, la Junta abrirá nuevos frentes de trabajo

SE APROBARA UNA NUEVA LEY DE INVERSIONES

Un programa de acción inmediata para posibilitar la ejecución de áreas de desarrollo y absorción de una gran parte de la masa desocupada, fue estudiado y aprobado en sus lineamientos generales por la Junta Militar de Gobierno. El acuerdo respectivo lo hizo el Presidente Gral. Alfredo Ovando Candia y correspondió al Ministro de Minas, Cnl. Eduardo Méndez Pereyra, informar sobre lo tratado al término de la reunión del Consejo Nacional de Desarrollo realizada ayer por la tarde.

El Gral. Ovando Candia, informó que en la mañana se había avocado a estudiar los acuerdos sobre dos tipos especiales de programas, uno para acción inmediata y el otro para su ejecución a largo plazo. Este último calificado de trascendental por el mandatario, está basado en la utilización de los recursos naturales para lograr el mayor desarrollo minero, industrial, comercial, del petróleo y de la agricultura.

PROGRAMA INMEDIATO

El Consejo Nacional de Desarrollo -que actúa como un "petit" comité con el asesoramiento de expertos técnicos-, actualizó ante la ejecución de los planes de desarrollo y la expansión minera. Dentro de este programa no contempla la instalación de fundiciones de minerales ni de plantas concentración, por corresponder estos programas al plan de ciclo mediano.

El Ministro de Minas, Cnl. Eduardo Méndez Pereyra, informó al término de la reunión, que se había resuelto, como parte del programa de acción inmediata, la reocupación de los excedentes humanos de las labores mineras, en las empresas mineras privadas. Dijo que tales excedentes de COMIBOL alcanzan al número de 1.200 obreros.

FRENTES DE TRABAJO

Al indicar que se estaba financiando la suma de un millón y medio de dólares destinada a la adquisición de maquinaria, equipos y otros para las minas, anunció la realización de un plan destinado a incrementar la industria y paralelamente, abrir nuevos frentes de trabajo.

Dicho plan comprende: instalación de una fábrica de carburo de calcio para producir 2.000 toneladas métricas al año, con un costo estimado de $us. 250.000 instalación de una fábrica de carbonato de sodio con una producción anual de 2.000 toneladas métricas, a un costo de $us. 1.200.000; instalación de una fábrica de fibro cemento a un costo de $us. 276.800 Estas fábricas a tiempo de absorber mano de obra cesante en las minas, abastecerán también a éstas y a otros rubros de la industria nacional.

El Ministro Méndez Pereyra, dijo que también se había contemplado un plan de colonización para desplazar gente de las minas al campo de la agricultura. Calculó que unas dos mil familias que podrían convertirse en ocho mil brazos que exploten la agricultura pueden ubicarse en las zonas de Challana y Zongo. Este plan, dijo, llegará a costar dos millones de dólares.

OTROS PROYECTOS

El Cnl. Méndez Pereyra, por otra parte, dijo que se habían estudiado otros proyectos de tanta importancia como los anteriores, pudiendo mencionarse los programas de vinculación vial entre los distritos mineros y la incorporación a las áreas de cultivos y explotación de riquezas naturales de las provincias López y Daniel Campos, cuya reserva fiscal fue levantada.

CAPITAL PRIVADO

Señaló también como programas de gobierno de ejecución inmediata, la revisión de la escala de regalías y la aprobación de una nueva Ley de Inversiones. Añadió que en esta forma se abrirán las perspectivas al capital privado y se beneficiará el renglón de la minería.

El astronauta James McDivitt (izquierda) sonríe desde su casco espacial durante las últimas pruebas para el lanzamiento a realizarse hoy en Cabo Kennedy. A la derecha el astronauta Edward J. White, en su traje espacial durante los ensayos realizados en Cabo Kennedy, para el lanzamiento de hoy (AP Wirephoto).

Nave espacial Gemini será lanzada hoy para cumplir histórico vuelo

EL ASTRONAUTA McDIVITT SALDRA DE LA NAVE Y SE CONSTITUIRA EN EL PRIMER SATELITE HUMANO GIRANDO EN ORBITA DURANTE 12 MINUTOS

Por CHARLES STAFFORD

CABO KENNEDY, FLORIDA, 2 (AP).- La nave espacial "GEMINI 4" fue pronunciada hoy en perfectas condiciones para el vuelo que llevará al astronauta Edward H. White a una solitaria reunión con la fama en el espacio. El lanzamiento será mañana a las 9 Est.

Los funcionarios del programa espacial GEMINI dieron su visto bueno a la realización del vuelo en una conferencia esta tarde.

"Todo parece marchar bien hasta el momento" dijo Christopher Columbus Kraft Jr., Director de la misión.

Si el vuelo es realizado a tiempo, el Comandante James A. Mc divitt pilotearà la nave Gémini 4 hasta lograr un encuentro con un sateloide, su propia sección desprendida del cohete impulsor de la nave. La reunión se realizará sobre el Pacífico oriental.

SATELITE HUMANO

White, protegido con un traje espacial a presión, y unido al mundo del hombre mediante una cuerda, saldrá de la nave al espacio, que no tiene aire ni gravedad. Se constituirá en el primer satélite humano y volará en órbita adelantado a su nave espacial que pesa 3.405 kilos a una velocidad de 27.500 kilómetros por hora. White estará inconsciente del movimiento.

Durante 12 minutos --durante los cuales cruzará el continente norteamericano desde el Pacífico hasta el Atlántico-- White tomará fotografías, se acercará a la sección desprendida del cohete y quizás hasta la tocara. Se espera que pueda describir lo que vea y sienta.

VUELO DE CUATRO DIAS

Su odisea en el espacio será el punto más espectacular en un vuelo de cuatro días que abarca todo el objetivo del programa GEMINI: "Aprender la forma de efectuar verdaderas operaciones en el espacio", según las palabras de Kraft.

OBJETIVOS

En el plan de vuelo está incluido lo siguiente:

--La reunión inicial con la sección separada del cohete, y un segundo intento, más tarde en el día, para acercarse una vez más a la sección.

--La aventura de White en el espacio para probar la capacidad del hombre de cumplir funciones en un ambiente inhóspito.

--El vuelo más largo en el esfuerzo espacial norteamericano, destinado a probar el efecto sobre el hombre de una prolongada falta de gravedad.

Cada uno de estos objetivos es vital para el programa de los Estados Unidos de colocar a un hombre en la Luna a comienzos de la próxima década.

LOS ASTRONAUTAS

White, de 34 años de edad, es graduado de la Academia de West Point y tiene el grado de mayor en la Fuerza Aérea. Es un "individuo atlético" dijo el Dr. Charles A. Berry, médico de los astronautas en conferencia de prensa.

Es un hombre calmado, con el promedio de pulsaciones normales que es característica del corredor de larga distancia. Normalmente, su corazón late 50 veces por minuto. "Cuando se excita sube hasta 80", dijo Berry.

Mcdivitt, de 35 años, también es Mayor de la Fuerza Aérea y se encuentra en excelente salud. "Ambos están en excelente estado físico", afirmó Berry.

EL PLAN DE ACCION ESPACIAL

Cuando GEMINI 4 navegue hacia el este sobre Hawai, en su segunda órbita, Mcdivitt y White abrirán la escotilla. White se pondrá de pie.

En el centro especial de Houston, Berry mantendrá un estricto control sobre el pulso y la presión sanguínea de White, que serán transmitidas automáticamente desde la nave.

"Esperamos registrar promedios muy altos", dijo el Dr. Berry. "Si la presión mía no es más de 50 con respecto a la de White, entonces probablemente le permita salir al espacio".

A una señal de Mcdivitt, White saldrá de la nave y avanzará hacia la sección separada del cohete. Se espera que dé algunas volteretas lentas.

White decidirá si avanza lo suficiente cerca para tocar la sección.

"Existe una ligera posibilidad de que (la sección del cohete) permanecerá estable", dijo el Dr. George E. Mueller, Administrador Asociado para vuelos espaciales tripulados.

El primer peligro de una sección en movimiento es que los extremos puntiagudos pueden romper el traje espacial del astronauta. Kraft dijo que era dudoso que pudiera golpearlo fuertemente como para hacerle daño, pero esto no se sabe definitivamente.

"Le dejaremos la decisión a él", dijo Kraft.

RETORNO A LA NAVE

El cosmonauta ruso Alexei Leonov, el primer hombre en aventurarse al espacio experimentó alguna dificultad al regresar a su nave pero Kraft dijo que Mcdivitt podría fácilmente hacer regresar a White a la nave utilizando la cuerda a la que está unido, en caso de tener dificultades con la pistola de impulso a chorro.

Kraft señaló que Mcdivitt actuará como policía de tránsito. Le dirá a White que suba o baje, o que gire a la derecha o a la izquierda.

(Pasa a la página 7)

DIRIGENTES MINEROS AL EXTRANJERO

Más de 50 dirigentes mineros -casi todos ellos de extrema izquierda- han solicitado, voluntariamente, salir al exterior en calidad de exiliados políticos. Para el efecto, se dirigieron a la Federación de Ingenieros y Técnicos de COMIBOL a fin de que se les tramitara el salvoconducto que les permita salir del país.

Actualmente, autoridades de Gobierno están tramitando ante los Gobiernos de la Argentina y del Paraguay el permiso correspondiente para que dichos políticos salgan del país. A la Argentina serán llevados más de 20, en avión militar, posiblemente mañana.

NOMINA

Los ex-dirigentes mineros que solicitaron salir del país son: Ireneo Pimentel, Claudio Marañón Padilla, Alipio Medinaceli, Francisco Taquichiri, Víctor Terceros, Román Carpio, Gerardo Sandoval, Angel Terceros, Jorge Velarde, Porfirio Iporre, Félix Reynaldo Flores, Octavio Carvajal, Luis Reyes, Zenón Taquichiri, Gilberto Bernal, Félix Ferrufino, Silvestre Espinoza, Angel Terceros Aldunate, Andrés Quiroga, Valerio Romero, Luis Rojas, Emilio Sejas, Fructuoso Arancibia, Arnaldo Valencia, Raúl Fuentes, Vicente López, Alberto Camacho, Zacarías Doloz, Pedro Camacho, Lucio Arenas, Ladislao Vera, Cecilio Espejo, Eusebio Anarata, René Olivares, Rosendo García, Rosendo Osorio, Justino Hurtado, Edgar Berríos, Alejandro Berríos, José Angulo, Jaime Cuevas, Nicolás López, Aniceto Rojas, Víctor Vargas Moya, Heriberto Crespo Enriquez, Pánfilo Anavi Vigabriel, Ernesto Terceros Goitia, Víctor Reyes Cáceres, Víctor Morales, José Cadima, Guillermo Caro Poma, Darío Amusquivar, Choquerive, Félix Miranda Montero, Bonifacio Alborta Ruiz, Luis Hernandez Góngora, Edgar Arancibia Ríos y Demetrio Escobar Castillo.

S PROBABLE UN MAYOR ACIONAMIENTO DE LUZ

racionamiento eléctrico impuesto por la empresa Bolivian Power, puede ser aumentado ésta si las condiciones atmósferas y climáticas impiden una normal alimentación de la principal empresa que utiliza esa energía, la laguna de Zongo, para generar energía eléctrica en sus centrales del valle de Zongo.

A fines del mes de mayo, el racionamiento iniciado en abril se hizo más severo. Ello se debió a la falta de lluvias y a que el frío había iniciado la etapa de congelamiento en los ventisqueros de Huayna Potosí, el Chacaltaya y las montañas de la cordillera que alimentan los depósitos naturales convertidos en represas por la empresa Power. En junio, al recrudecer el frío invernal, las condiciones en que trabaja Bolivian Power se hacen más precarias, pues tiene que limitar el trabajo de sus plantas hidroeléctricas para que el agua que utiliza como materia prima, abastezca hasta septiembre, mes en que comienza la denominada "chilla", o sea el descongelamiento de los ventisqueros. La nieve convertida en agua, baja hasta los depósitos de la Power -lago de Zongo y lagunas auxiliares- llenándose nuevamente esos vasos. Las lluvias de primavera y posterior-

(Pasa a la página 7)

Los astronautas James McDivitt (izq.) y Edward H. White, usaron este globo plástico para estudiar los cuerpos celestes, dentro del proceso de preparación que siguieron para el vuelo espacial señalado para hoy (AP Wirephoto).

ROBO DE PELIGROSO GAS LETAL PUSO EN MOVIMIENTO A LA POLICIA SUECA

Stanegnaes, Suecia, 2 (AP) - Automóviles de patrulla de la policía recorrieron hoy esta localidad de la zona central de Suecia, de ordinario en extremo tranquila, transmitiendo por radio avisos urgentes a la población en relación con un suministro de Gas de Nervios, muy peligroso, que fue robado de un depósito de defensa. Patrullas sanitarias del ejército realizan una búsqueda minuciosa acompañadas de soldados armados.

Los pequeños recipientes que contienen el Gas de Nervios, sumamente mortífero, fueron robados de un depósito establecido aquí. Su desaparición fue advertida ayer a última hora. El suministro procedía del Centro de Investigación de Defensa y no había sido probado todavía por la unidad blindada que hace los ensayos. Hasta ahora la policía no ha descubierto el menor rastro ni del gas ni de los ladrones.

El Gas de Nervios, el más potente de los existentes en el depósito, fue el único robado, a pesar de haber otros como el de mostaza y otras variedades susceptibles de usarse en la guerra química.. Esto hizo pensar a la policía que se trata no de una broma de muchachos, sino de un motivo científico más siniestro.

"Este robo es inexplicable; la gente normal no podría usar esas redomas, "dijo el Capitán Stellan Hedelghal, portavoz del ejército.

Los recipientes de cristal tienen que ser rotos para que el Gas se mezcle con el aire y se transforme en el peligrosísimo gas de nervios. Unas pocas gotas sobre la piel pueden producir la muerte en pocos minutos, en determinadas circunstancias, y en el mejor de los casos producen quemaduras graves, explicaron los peritos militares.

Una alerta para toda la nación fue transmitida por radio, tan pronto como se conoció la desaparición de los recipientes. Se piensa que el robo se efectúo el jueves, día feriado. Los ladrones penetraron en el depósito, rompiendo el vidrio de una ventana después de haber escalado una alambrada muy alta. La zona de las pruebas químicas está aislada del resto del campamento donde hay destacado un regimiento blindado.

Los gases de nervios están almacenados en diferentes partes del país, para ser usados en entrenamiento de defensa contra una posible guerra de gases. Los depósitos de esa índole están mucho más protegidos que las instalaciones militares ordinarias, dijo un vocero del ejército.

DURO GOLPE A FUERZAS DE VIET NAM DEL SUR ASESTARON LOS COMUNISTAS

PLEIKU, VIET NAM, 2 (AP) - Potentes unidades comunistas invadieron el martes una localidad cerca de Pleiku y tendieron tres desastrosas emboscadas en las que cayeron unidades de auxilio.

Dos consejeros militares norteamericanos resultaron muertos, y 175 soldados gubernamentales fueron muertos o habían desaparecido.

La acción siguió a encarnizados combates en el fin de semana a unos 160 kilómetros al nordeste en la provincia costera de Quang Ngai.

Tanto la provincia de Pleiku como la de Quang Gnai se encuentran en la región militar del segundo cuerpo de Viet Nam del Sur. Se sabe que durante meses baallones del BViet Cong han venido concentrándose en la región montañosa.

El Viet Cong preparó las acciones que siguieron con una emboscada de la que fue víctima una fuerza gubernamental, al norte de Kontum el viernes pasado. Resultaron muertos 25 soldados y heridos 50.

La ciudad de distrito invadida el martes fue Le Thanh, cerca de la frontera de Camboya. Un batallón o quizá soldados algo más numerosos, tomaron la localidad mientras el jefe de la provincia de Pleiku, algunos funcionarios del Ministerio del Interior de Saigon y cinco consejeros militares norteamericanos se dirigían allí en automóvil desde Pleiku para una visita de inspección.

El grupo se enteró de los combates en Le hanh y envió una fuerza de seguridad de 50 hombres para despejar ambos lados de la carretera. Los elementos del Viet Cong se lanzaron sobre el grupo, matando a unos 30 hombres, inclusive los dos norteamericanos. Hubo 20 heridos incluyendo dos asesores y el jefe de la provincia.

La segunda emboscada fue el martes por la noche contra un pelotón vietnames que se dirigía hacia el lugar donde se había producido la primera. De los 24 hombres que comprendía el grupo, sólo dos se salvaron.

Pero iba a registrarse una tercera emboscada. Un destacamento de 54 hombres fue enviado al lugar de la emboscada original en las primeras horas de la noche. Su convoy retornaba a Pleiku cuando el Viet Cong atacó. Hasta hoy miércoles sólo 25 de los 54 habían retornado.

Partidarios dominicanos del General Antonio Imbert visitan el Hotel El Embajador el 28 de mayo, para sostener, ante los periodistas que allí se alojan, las razones por las cuales apoyan al Jefe de la Junta (AP Wirephoto).

Paracaidistas norteamericanos fueron capturados en S. Domingo

SANTO DOMINGO, 2 (AP).- Tres paracaidistas norteamericanos fueron capturados en territorio rebelde hoy pero rápidamente fueron puestos en libertad y entregados a una comisión internacional en aparente demosración de buena voluntad.

Por ROBERT BERRELLEZ

Los tres, pertenecientes a la División 82 de paracaidistas, fueron tomados prisioneros al perder el camino que seguían. Ingresaron al centro de la zona rebelde en Santo Domingo.

Fueron entregados tres horas y media después a una comisión de las Naciones Unidas y la Organización de los Estados Americanos.

La entrega la hizo personalmente el Coronel Francisco Caamaño Deno, quién preside el régimen rebelde. Expresó la esperanza de que sus tropas reciban igualmente buen tratamiento si se aventuran a cruzar las líneas opuestas y son capturados.

Los sorprendidos soldados norteamericanos fueron rápidamente desarmados y llevados al cuartel general rebelde.

"Nos rataron bien", dijo uno. Fueron entregados a la comisión internacional que tiene su sede en un tercer piso del cuartel general, en presencia de periodistas.

Los paracaidistas bajaron luego, acompañados por el General Telmo O. Vargas, de Ecuador, Consejero Militar de Mora; del General Indar Jit Rikhye, de la India, en representación de las Naciones Unidas.

Una multitud reunida afuera los recibió con aplausos y algunos silbidos.

Desembarcaron fuerzas de Australia en Saigón

SAIGON, VIET NAM, 2 (AP) - Llegaron ciento once soldados de infantería del ejército de Australia, el primer contingente de un batallón australiano que prestará servicio en Viet Nam, desembarcó hoy en el aeropuerto de Saigón.

Los australianos bajaron de un avión de transporte a chorro de la línea comercial QANTAS y embarcaron en autobuses del ejército norteamericano. Serán estacionados alrededor de la estratégica base aérea de Bien Hoa, a 18 kilómetros de Saigón.

Los australianos, pertenecientes al primer Batallón del regimiento real australiano, estaban en uniforme de combate. Muchos estaban armados con Kub-ametralladoras.

Algunos de los australianos eran jóvenes pero también había veteranos con años de servicio en el ejército.

El résto del batallón australiano llegará por barco, el contingente total australiano llegará a unos 800 hombres.

El batallón trabajará directamente con la brigada número 173 de paracaidistas del ejército norteamericano, estacionado ahora alrededor de Bien Hoa.

NUEVO GOBIERNO DOMINICANO DEBE CONTAR CON RESPALDO DEL PUEBLO

WASHINGTON.- Cuwlquier nuevo gobierno en la República Dominicana, debe estar basado en el amplio consenso del pueblo y con el respaldo de la Organización de Estados Americanos (OEA), de acuerdo con lo manifestado por el Subsecretario de Estado para Asuntos Económicos, Thomas C. Mann.

Los Estados Unidos confían que tal gobierno, de amplio respaldo popular, dijo el Subsecretario Mann, que él cree que los Estados Unidos se opondrán igualmente a cualquier gobierno extremista, sea de izquierda o de derecha.

Mann dijo en un programa televisado a toda la nación, que tenía confianza en que cualquiera que sea el resultado, significará el mejor gobierno que haya tenido la República Dominicana.

Explicando la actitud de los Estados Unidos en la crisis dominicana, dijo que la alternativa de no haber actuado allí, debe ser considerada ahora. Cuál hubiera sido el resultado, añadió, si el bloque militar sino-soviético hubiese ocupado otra isla?.

2.000 soldados norteamericanos fueron evacuados de Dominicana

SANTO DOMINGO, 2 (AP)-Por orden del Presidente Johnson comenzó hoy la evacuación de otros 2,000 soldados de la Inkanteria de Marina.

Varios helicopteros trasladaron a los infantes y su equipo bélico a los barcos que los traerán a los Estados Unidos y en varios puestos de inspección la policía militar norteamericana sustituyó a la infantería naval.

Al anunciar la evacuación, Johnson dijo durante una conferencia de prensa en Washington que aunque todavía existe la amenaza comunista en República Dominica na, los comunistas no se han mostrado tan activos como lo eran cuando ordenó el desembarco de las fuerzas norteamerikknas el 28 de abril.

Tambien dijo que los jefes militares norteamericanos aquí recomendaron la rebaja de tropas.

Además de los 2,100 infantes de marina que quedan aquí, permaneceran en Santo Domingo, - 14,200 paracaidistas. Todos están integrados con 1.500 soldados latinoamericanos en la llamada Fuerza Pacificadora de la Organizacion de los Estados Americanos.

La noticia de la evacuación de los 2,000 infantes de marina alegro a los simpatizantes de los rebeldes que confían en trcunfar en cualquier batalla contra las fuerzas armadas de la Junta de Gobierno. El jefe rebelde, Coronel Francisco Caamaño Deno, dijo el domingo a los periodistas que cuanto más pronto se fueran las tropas norteamericanas, más pronto se resolvería la crisis dominicana.

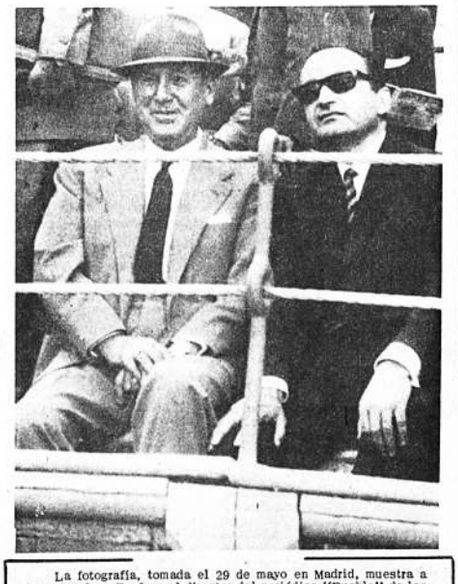

La fotografía, tomada el 29 de mayo en Madrid, muestra a Juan Domingo Perón y al director del periódico "Pueblo" de los sindicatos españoles mientras asisten a una corrida de toros (AP Wirephoto).

Sur Coreanos enviaránse a Viet-Nam-Sur

SEUL, 2 (AP)-Veinticinco mil soldados de combate surcoreanos serán enviados a Vietnam del Sur este mes según dijo hoy el prestigioso diario de Chosun.

El periódico declaró que según autorizadas fuentes gubernamentales el envío de dos divisiones incluirá a algunos infantes de marina pero en su mayoría las tropas seran de infantería.

El Ministro de Defensa surcoreano se negó a comentar coreano se negó a comentar. Corea del Sur ha enviado 2.000 tropas no-combatientes a Vietnam desde septiembre.

Juristas critican a gobiernos militares de Ecuador-Honduras

GINEBRA, 2 (AP).- La Comisión Internacional de Jurista criticó ayer a los gobiernos militares de Ecuador y Honduras. Acusó a los dos de evitar deliberadamente las elecciones libres.

La comisión, que representa a juristas y expertos legales en más de 100 países, acusó al gobierno del Ecuador de control excesivo de la prensa y supresión de la libertad de asamblea.

"El gobierno militar de Ecuador que ha gobernado el país con moderación casi dos años ha actuado en forma contraria en algunas de sus propias declaraciones y buenas intenciones", dijo la Comisión en su boletín mensual.

"A pesar de la promesa de regresar al Gobierno Constitucional dentro de dos años, las autoridades militares han declarado recientemente que no tienen el propósito de permitir dicho retorno antes de 1966. Han dado excusa la necesidad de refo los impuestos y de cambio tructurales dentro de los p del gobierno militar para sarrollo económico y social

La comisión agregó que sición por cierta sección del bio fue doblegada mediante das como "el control de la sa, la confiscación de publ nes y la supresión de la li de asamblea".

MISION DE TRES NACIONES SE ENVIARI A RESTAURAR LA PAZ EN SANTO DOMING

WASHINGTON, 2 (AP)-Se informó anoche que prácticamente se había convenido en la Conferencia Especial Interamericana enviar una misión de res naciones a la República Dominicana para ayudar a restaurar la paz en ese país.

Los delegados dijeron que se logró progreso durante una sesión a puerta cerrada que duró más de dos horas, y que Brasil, El Salvador y los Estados Unidos serían nombrados para integrar la misión.

"Estamos casi para aprobar el plan de tres naciones después de volver a redactar una pare de la propuesta", dijo el Embajador Guillermo Sevilla Sacasa, de Nicaragua, Presidente de la Conferencia.

Se ha convocado a otra sesión para las 21.00 esta noche a fin de darle la aprobación final", añadió Sevilla Sacasa.

La conferencia reunida bajo los auspicios de la Organización de los Estados Americanos, inició su sesión secreta poco después que el Presidente Johnson elogió los esfuerzos de la OEA por tratar de encontrar un nuevo plan.

Posible creación de Fuerza C. American

MANAGUA, 2 (AP) - Estaría por crearse un ejército cen americano para controlar situaciones iguales o parecidas a la la República Dominicana, según declaró ayer un delegado hon reño que asiste a la conferencia de ministros de defensa istmo.

La reunión se celebra a puertas cerradas en el edificio Banco Central aquí, que está resguardado por agentes espe les. Las sesiones terminarán el viernes.

El informante hondureño dijo que cada país aportaría 50 dólares semestrales para el mantenimiento del ejército cen americano. La fuerza de este ejército no ha sido determin aún. El único país que aportaría voluntarios sería Cuba p por carecer de ejército regular.

JUVENTUD CON HORMONAS MASCULINAS

Fortalecen las Glándulas del hombre y restablecen la VITALIDAD SEXUAL

Basándose en el hecho científicamente comprobado de que son las glándulas las que regulan el funcionamiento del organismo del hombre, la ciencia médica ha perfeccionado una fórmula que estimula las glándulas restaurando no sólo el vigor sexual, sino también logrando que la persona se sienta optimista, eufórica, de buen carácter y con mayor claridad mental para afrontar sus problemas de trabajo, desapareciendo en su mayor parte el cansancio físico y mental. Esta nueva fórmula se llama TONOSEX y es sorprendente su efectividad y rapidez proporcionando nueva vitalidad y nuevos bríos juveniles a millares de hombres que ya se sentían decepcionados y faltos de ilusiones en la vida.

Si usted siente total indiferencia o comienza a sentirse débil, tome enseguida TONOSEX y se sentirá un hombre nuevo. En los hombres prematuramente impotentes, la acción del TONOSEX es rápida, notándose casi de inmediato sus maravillosos efectos.

TONOSEX no crea hábito, pues usted irá mejorando y disminuyendo la dosis hasta llegar a no necesitarlo. T-11

TONOSEX RESTAURA LA VITALIDAD

Dr. ALCIDES RODRIGUEZ JORDAN

Médico especialista en Neurocirugía y enfermedades del Sistema Nervioso.
De regreso de EE.UU. y Canadá, atiende: epilepsia (Laboratorio de Electroencefalografía) Tumores cerebrales. Traumatismos craneanos. Ciáticas. Cefaleas. Neuralgias Parkinson.

Consultorio: Av. Camacho 1323, 2º piso. Tel. consultorio 27826, R. 32256. Reservar hora.

Dr. JULIO REIMERS SCIARONI

CIRUGIA GENERAL.- Estudios de especialización en Hamburg (Alemania) Consultorio: Av. Mariscal Sta. Cruz 1295. 1er. piso Teléfono consultorio 11844, docicilio 22866 - MAN SPRICHT DEUTSCH.

Dr. ANIBAL RIVERO DELFIN

MEDICO DE NIÑOS
ESTUDIOS DE ESPECIALIZACION EN INGLATERRA

The Hospital for Sick Children Great Ormond Street. Londres The Royal Devon and Exeter City Hospital
Consultorio: Av. 16 de Julio 1456. Edificio Sobima, 3er. Piso Teléfono 16[illegible] Av. Arce [illegible] 1821. Teléfono 20087. - Consultas de 14 a 17.

Dr. LUIS FERNANDEZ U.

ESPECIALIZADO EN EL EXTERIOR

Cirugía del tórax, enfermedades broncopulmonares, broncoscopía, esofagoscopía.
Consultas de 14 a 17. Comercio 863, altos.

Dr. HERIBERTO MIRABAL O.

Médico de niños

Especialización en Santiago de Chile y Mexico. Consultorio Av. Camacho esq. Ayacucho. Edif. Krsul, 5º Piso. Consultas de hs. 15 a 18.30. Telf. 10808. Domicilio, Conchitas 293. Telf. 22896.

CANADA DRY
SPUR
CERVECERIA BOLIVIANA NACIONAL

Dr. MARIO AGUILAR ZENTENO

ODONTOLOGO-ORTODONCISTA

Regresó del exterior. Alta Velocidad. Placas. Rayos L Av. Camacho 1312. 2º Piso. Tel. 10203 - De 10 a 19 horas

Dr. OSCAR DIAZ UGARTE

Médicina interna. Enfermedades del hígado, esófago, intes Especializado en España. Consultorio Aspiazu 438 de 17 horas. Teléfono 24547. Favor reservar hora.

CARLOS PEREZ GARCIA

GINECOLOGIA - OBSTETRICIA: Esterilidad, diagnóstico p del embarazo; prenatal, partes, etc.
Consultas: 2 - 8. Sagárnaga 288. Tel. 20481, Domicilio 208

Dr. LUIS POZO TRIGO

OTORRINOLARINGOLOGO

Estudios de especialización en Estados Unidos
Atiende Medicina y Cirugía de Nariz, Oídos y Garga
Consultas de lunes a viernes de hs. 14,a 18.
Yanacocha 332. Frente al Edificio Asbun. Domicilio: M ñoz Reyes Nº 1. Miraflores. Teléfonos: Consultorio 28 Dom. 28540

Dr. ENRIQUE VERGARA M.

ENFERMEDADES DE LA PIEL

Av. Ejército 39, esq. Loza (Miraflores) HORARIO: 13.30 - Teléfono. 23129 - Casilla Correo 2223.

Dr. LUCIO DURAN TAPIA

CIRUJANO DENTISTA

Turbina Dental Rayos "X"
Edificio Almaraz Yanacocha esq. Mercado 996. Teléfo 2-5338 y 2-8123.

Dr. H. RODRIGUEZ SERRANO

Médico especialista en Neurocirugía y enfermedades del Si Nervioso.
De regreso de EE.UU. y Canadá, atiende: epilepsia (Labo de Electroencefalografía) Tumores cerebrales. Traumati craneanos. Ciáticas. Cefaleas. Neuralgias Parkinson.

Consultorio: Av. Camacho 1323, 2º piso. Tel. consultorio 7 R. 32256. Reservar hora.

ENFERMEDADES Y CIRUGIA DE TORAX

Dr. LEON ROJAS ANTEZANA

Médico - Cirujano
Pulmones, Corazón, Arterias, Venas, Esófago
Consultorio: Comercio 863. Atención Hrs 16 30 a 18
Tel 2-5090

Dr. MARIO MENDEZ ELIAS

Cirugía y enfermedades del Sistema Nervioso. Especialis Holanda, Inglaterra, Jefe Clínica Cátedra Neurología Neuro UMSA - Edif. Krsul. Teléfono 24233 - 25428.

Dr. ADOLFO PEREDO SAAVEDRA

GINECOLOGO - OBSTETRA

Atenderá en su nuevo consultorio Juan José Pérez 354 Hs. 17 Teléfono 11448. Casilla 2356.

Dr. LUIS SEA

MEDICO - CIRUJANO

Bronco-pulmonares - Tuberculosis - Gastrointestinales, hígado y venéreas.
Atiende: Hs. 14 a 16.30 - Consultorio y domicilio: Evaristo lle 157 - Tel. 12465.

Dr. MANUEL ELIAS PAREDES

Cirujano Dentista.- Técnicas y materiales modernos. Alta velocidad. Rayos X. Anestesia con Trilene.- Ionoforesis. Loayza 152. Teléfonos 22061 - 24868

República Dominicana

Rebeldes rechazaron proposición para realizar comicios generales

SANTO DOMINGO, 2 (AP).- LOS JEFES REBELDES RECHAZARON HOY UNA PROPUESTA DE NUEVAS ELECCIONES PARA SOLUCIONAR EL CONFLICTO DOMINICANO.

EL CORONEL FRANCISCO CAAMAÑO, QUE PRESIDE EL REGIMEN REBELDE CONSTITUCIONALISTA, DESECHO LA IDEA DE LA FORMULA DE LAS ELECCIONES FIJADA ANOCHE POR LA JUNTA CÍVICO-MILITAR, CALIFICANDOLA DE "UNA FABULA".

Caamaño declaró a periodistas antes de que los rebeldes pueden considerar una elección [illegible], debería restaurarse el nuevo gobierno que actuase [illegible] acuerdo con la Constitución de 1963.

La Junta Cívico-Militar, presidida por el General Antonio Imbert Barrera, se mostró favorable a unas elecciones lo antes posible bajo la supervisión de la Organización de los Estados Americanos. La elección estaría abierta a "todos los partidos democráticos".

Por otra novedad importante, las tropas brasileñas, que están bien atrincheradas, extendieron hoy al mediodía la zona internacional de seguridad al sur y al oeste para incluir el palacio presidencial, [illegible] disputa en el pasado originó [illegible] entre los dos bandos. La operación, realizada sin incidentes por unidades de un batallón del regimiento-escuela de Infantería de Río de Janeiro, tuvo por resultado ocupar una parte considerable del área de la ciudad que se encuentra entre las fuerzas rebeldes y el corredor estratégico, controlado por los norteamericanos.

La operación prácticamente eliminó la posibilidad de un peligroso choque armado entre los soldados de la Junta establecidos en el palacio y las fuerzas rebeldes que tan sólo se hallan a un cuadra de distancia.

En virtud del acuerdo concertado ayer entre las dos facciones mediante negociaciones con la OEA las fuerzas de la Junta en el palacio serán reducidas a un efectivo simbólico de 25 hombres. La extensión de la línea internacional de seguridad comenzó a las 11 A.M. Las fuerzas brasileñas avanzaron en dos columnas por las aceras opuestas de la calle que va en dirección del este por los terrenos del palacio. Al frente de las columnas iban unos soldados portando banderas [illegible] de la Organización de los Estados Americanos. Las tropas del Brasil prosiguieron adelante con precaución, con las armas [illegible] para disparar, a lo largo de las aceras. Iban seguidos de [illegible] periodistas y equipos de televisión que impresionaron la escena bajo un sol tropical [illegible].

Los brasileños tuvieron ocasión de apreciar la magnitud de la guerra civil en las calles cercanas al palacio donde los daños causados en las residencias privadas [illegible] a la antigua sede de gobierno, que fue bombardeada, parecieron [illegible] considerables.

Las fuerzas de la Junta, que [illegible] en los terrenos del palacio, miraron a través de las [illegible] allí establecidas y vieron [illegible] los brasileños se acercaban. [illegible] algunos saludos con el brazo, pero muy pocos. El vecindario [illegible] siguió silenciosamente la ocupación.

La maniobra sitúa a las fuerzas brasileñas a pocas cuadras de [illegible] de las líneas rebeldes, [illegible] sector donde el cruce de [illegible] de los insurgentes con las [illegible] norteamericanas ha sido [illegible] intenso.

De los 19 incidentes de disparos [illegible] anoche entre los contingentes de los Estados Unidos y las fuerzas rebeldes, 11 fueron en el corredor o en la zona situada al norte del palacio. Un paracaidista fue herido por una granada de mano lanzada por un rebelde.

Se informó que hubo tiroteos [illegible] en las secciones residenciales al este del hotel Embajador, pero no hubo ningún informe oficial sobre las causas de tal actividad.

La oficina de prensa rebelde [illegible] que se habían hecho ocho disparos de mortero anoche contra su sector, resultando un herido.

Se descartó golpe de estado en el Uruguay

POR ROMAN JIMENEZ

MONTEVIDEO, 2 (AP) - La alarma sobre un posible golpe de estado en el Uruguay se disolvió hoy cuando las acusaciones de que al menos había organizados tres complots no fueron comprobadas.

Amilcar Vasconcellos uno de los nueve miembros del gobierno que había formulado los cargos, dijo que la conspiración existía pero le restó importancia.

Ademas afirmó que no daba nuevos nombres de conspiradores para no afectar las investigaciones conjuntas por los Ministerios del Interior y Defensa. La base de acusaciones de Vasconcellos fue la publicacion de folletos que se consideran subversivos por incitar al derrocamiento de las autoridades constitucionales del Uruguay, que no ha tenido ningun golpe de estado desde 1933, cosa casi extraordinaria en America Latina.

Vasconcellos, miembro del Partido Colorado que está en la minoria opositora dentro del Consejo Nacional de Gobierno, formado por seis representantes mayoritarios del Partido Blanco y tres minoritários del Partido Colorado, había dicho públicamente que estaba listo para dar detalles del complot o de los complots que él denunciaba.

Otros miembros del Consejo de Gobierno y Ministros del Poder Ejecutivo disminuyeron la importancia de las amenazas contra el régimen constitucional en el Uruguay, pero advirtieron, sin embargo sobre los peligros nacionales e internacionales por la infiltración de izquierdistas.

El Uruguay fue uno de los pocos paises que resistió la intervención de los estados americanos en la República Dominicana y uno de los últimos que rompió las relaciones con la Cuba de Castro.

La situación interna del país ha venido deteriorandose en el orden econômico y social por largo tiempo con inflación, desocupación y recientes escándalos financieros con la quiebra de varios bancos.

Sin embargo los uruguayos, generalmente son enemigos acérrimos de todas las dictaduras y los recientes rumores sobre la necesidad de un Gobierno fuerte encontraron resistencia no solamente en el hombre de la calle, sino también entre militares.

Santo Domingo, mayo 26.- Tropas brasileñas descienden del avión que los llevó a Santo Domingo donde integrarán las fuerzas de la OEA que buscan la solución pacífica del conflicto existente en la república del Caribe (AP Wirephoto).

DEVALUACION DE LA MONEDA COLOMBIANA

BOGOTA, 2 (AP).- El peso colombiano descendió hoy marcadamente y se cotizó a 18.70 pesos por dólar en el mercado libre, mientras informaciones periodísticas decian que el Gobierno proyecta establecer un nuevo impuesto especial a las compras en dólares al cambio oficial.

Legisladores y economistas han expresado que una medida semejante equivaldría a la devaluación del peso, de nueve a 12.50 ó 13 pesos por dólar, al cambio oficial.

El Gobierno rehusó comentar las versiones periodísticas.

El Consejo de Ministros ha estado reuniéndose en los últimos cuatro días para discutir problemas económicos. La nueva medida cambiaria, según se estima, involucraría un impuesto de tres o cuatro pesos por cada dólar "certificado" que se compre para importar materias primas y productos que no se producen en Colombia.

Fuentes allegadas al Gobierno indicaron que están en discusión otras medidas, como la restauración de los controles del cambio, una moratoria en la deuda interna del Gobierno, nuevos incentivos para los exportadores, nuevos impuestos a las remesas al exterior y la congelación de salarios y precios.

Al publicarse las informaciones periodísticas, el Congreso colombiano interrumpió hoy el estudio que realizaba sobre una serie de medidas económicas.

Nueva comisión de OEA viaja hoy a arreglar la crisis dominicana

WASHINGTON, 2 (AP).- Tras una agitada sesión en la que fueron debatidos los procedimientos de la Organización de Estados Americanos y el principio de autodeterminación de los pueblos, una comisión de tres miembros de la OEA creada para tratar de solucionar la crisis en la República Dominicana partirá mañana a ese turbulento país.

La comisión, integrada por los Estados Unidos, Brasil y El Salvador, se reunió para considerar su estrategia horas después de ser designada esta madrugada por una asamblea durante la cual el delegado de México amenazó con retirarse de las deliberaciones.

El grupo de tres embajadores partirá a las 11.30 de la vecina base aérea Andrews. Se propone conferenciar con el ex-Presidente dominicano Juan Bosch, pero no se dijo qué momento de su gestión harían ese contacto.

Bosch está exilado en Puerto Rico.

La comisión no tendrá presidente. Sus tres miembros actuarán como co-participantes en las gestiones de paz.

Son Ellsworth Bunker, de los Estados Unidos; Ilmar Penna Marinho, del Brasil; y Ramón de Clairmont Dueñas, de El Salvador.

La comisión fue creada para "continuar los esfuerzos de la OEA, adoptando las medidas necesarias para la restauración del orden democrático (en la República Dominicana) de modo que el pueblo dominicano pueda decidir libremente su propio destino".

El Secretario norteamericano de Estado Dean Rusk dijo "creo que es la impresión general de esta reunión que el pueblo dominicano debe tratar de hacer sus propias decisiones".

Rusk dijo que la familia de naciones americanas tenía "una gran oportunidad de ayudar (a los dominicanos) en esa misión, no imponiéndoles nada, sino como amigos que le ayudarán a encontrar el camino prometedor de la democracia que está en el corazón del sistema interamericano".

La advertencia mexicana se produjo cuando el punto crucial de la resolución que estableció la comisión, el que le da poderes para impartir directivas a la Fuerza Interamericana, fue rechazado por la comisión general.

Consiguió sólo 13 votos afirmativos y según la Carta de la OEA una mayoría de 14 es requerida.

El Canciller brasileño Vasco Leitao Da Cunha dijo entender que se estaba votando en base al pacto de Río en el cual se computan sólo los presentes, por lo cual "entonces 13 serían las dos terceras partes".

El Embajador mexicano Rafael de la Colina dijo entonces que "se trata de una estratagema que no corresponde a la seriedad de la reunión; o se vota con 14 o no se vota, pero creo que aquellos que nos respetamos tendremos que salir del salón si se alterara el orden".

RELIGIOSOS PIDEN LA DESTITUCION DEL PREMIER DE VIET-NAM DEL SUR

SAIGON. 2 (AP) - Elementos de cuatro religiones pidieron hoy la destitución del primer ministro Phan Quy Quat.

Representantes extremistas de las fe católica, budista, del Cao Dai y Hao Hao solicitaron al jefe de estado, Phan Khao Suu, y al Consejo Nacional Legislativo que designe a otro Primer Ministro.

Afirmaron que Quat fracasó en unir al país en su lucha contra el comunismo desde que asumió el cargo en febrero. Otras acusaciones son que ha establecido un régimen dictatorial y que ha redactado legislación religiosa que es discriminatoria.

La agitación anti-gubernativa se presenta en medio de una crisis política en Saigón, provocada la semana pasada cuando Quat trató de reorganizar su gabinete. Dos de los ministros se han negado a dimitir.

La disputa ha puesto a Quat y a Suu frente a frente. Suu afirma que Quat no tiene derecho legal a introducir cambios. La crisis ha obligado al Embajador norteamericano, Maxwell D. Taylor, a aplazar indefinidamente su proyectado viaje a Washington para hablar con el Presidente Johnson sobre la guerra en Vietnam.

ARGENTINA APOYARA LA CREACION DE FUERZA INTERAMERICANA PERMANENTE

BUENOS AIRES, 2 (AP).- Se espera que la Argentina apoyará la creación de una Fuerza Interamericana permanente en la próxima Conferencia Interamericana de Río de Janeiro, según dijeron hoy fuentes informadas.

Se cree que el establecimiento de tal fuerza será el principal tema cuando los cancilleres americanos se reúnan en Río de Janeiro, el 4 de agosto, para realizar su aplazada conferencia.

La fuerza se emplearía para impedir violencia que ponga en peligro la paz interamericana, tal como la situación dominicana.

Fuentes allegadas al Gobierno dijeron que la Argentina probablemente apoyará la idea, después de haber respaldado en general la acción norteamericana en Santo Domingo.

Existe renovada posibilidad de que el Canciller Miguel Angel Zavala Ortiz ya no esté al frente de la Cancillería.

Fuentes informadas dijeron que Zavala Ortiz, que según se dice quería acción argentina más rápida en la cuestión dominicana, posiblemente dimita. Se dijo que la semana pasada habría ofrecido su renuncia al Presidente Arturo Illía y que se quedaría sólo si obtenía mayor apoyo para su actitud en el problema dominicano.

Las disputas políticas han demorado las decisiones argentinas sobre si se envían tropas y otros asuntos relacionados con la crisis dominicana.

El Congreso se opone al envío de soldados. Se dijo que Zavala Ortiz demanda autorización para acción rápida.

En Estados Unidos.

SE REBAJARAN IMPUESTOS A LAS VENTAS SOBRE PRODUCTOS DE CONSUMO INTERIOR

WASHINGTON, 2 (AP).- La Cámara de Representantes aprobó hoy por 401 a 6 un proyecto de ley para rebajar en 4.800 millones de dólares los impuestos a las ventas sobre productos de consumo interior. Esto abaratará una amplia variedad de artículos, desde automóviles hasta lápices labiales.

Si, como se espera, el Senado aprueba también la Legislación, será la segunda rebaja tributaria notable en los últimos dos años. El año pasado el impuesto sobre la renta fue reducido en un volumen nacional calculado ahora en 14.000 millones de dólares.

Las rebajas contempladas en el proyecto de ley de la Cámara de Representantes no quedarán completadas hasta el primero de enero de 1969, pero una gran porción entrará en vigor el primero de julio, es decir, dentro de sólo cuatro semanas.

Además, la rebaja inicial de 3 por ciento en el impuesto sobre compras de automóviles --que equivale a un promedio de 75 dólares por automóvil de pasajeros-- y la derogación del impuesto del 10 por ciento sobre las compras de aparatos de aire acondicionado serán retroactivas y se aplicarán a todas las ventas hechas después del 14 de mayo.

Otras derogaciones que entran en vigor el primero de julio serán las del 10 por ciento sobre las ventas de pieles, joyas, equipaje, productos de tocador y los tributos del fabricante, la mayoría de un 10 por ciento, en una variedad de otros productos que incluyen aparatos eléctricos, cámaras fotográficas, máquinas de oficinas, radios, fonógrafos, aparatos de televisión y la mayor parte de los artículos deportivos.

El 31 de diciembre caducarán los impuestos de cabarets y teatros, espectáculos deportivos y otros locual será seguido el primero de enero por otro grupo de impuestos que incluirá los de repuestos de automóviles de pasajeros y ventas de valores de bolsa y bienes raíces.

Venezuela no reconocerá a ninguno de los presentes gobiernos de Dominicana

POR RICHARD MASSOCK

CARACAS, 2 (AP) - El Presidente Raúl Leoni dijo que Venezuela no reconocerá a ninguno de los presentes gobiernos de la República Dominicana.

Leoni dijo eso a los periodistas en su primera declaración sobre posible reconocimiento del Coronel Francisco Caamaño Deno o el General Antonio Imbert Barrera.

"Venezuela no tiene relaciones diplomáticas con el Gobierno de Caamaño y no va a reconocer a ninguno de los gobiernos surgidos después del derrocamiento del que fue legitimamente constituido, dijo ayer Leoni. Esa fue una alusión a la destitución del Gobierno del Presidente Juan Bosch.

Leoni dijo que no había hablado con Javier Castillo, partidario dominicano de Caamaño que vino a Caracas esta semana de Santiago de Chile y añadió que no había recibido ninguna solicitud de audiencia por parte de "este enviado".

Castillo, Secretario General del Partido Revolucionario Democrata Cristiano de la República Dominicana, dijo en conferencia de prensa que vino invitado por la Organización Demócrata Cristiana Americana (ODCA).

Atacó la acción de Estados Unidos en la República Dominicana y criticó a la Organizacion de Estados Americanos que, dijo, "puede ser comparada a 20 esclavos y un amo (Estados Unidos) sentándose en la misma mesa".

LA URSS PIDIO A LA ONU REANUDE DEBATE SOBRE CRISIS DOMINICANA

NACIONES UNIDAS, 2 (AP) - La Unión Soviética pidió hoy que el Consejo de Seguridad reanude su debate sobre la República Dominicana mañana por la tarde.

El delegado soviético Nikolai T. Fedorenko formuló directamente la solicitud al embajador holandeś J. T. de Beus, Presidente del Consejo de 11 naciones para el mes de junio. El presidente comenzó a consultar a los miembros del Consejo para determinar si se reúne el cuerpo a la hora indicada.

El Consejo no ha debatido la cuestión dominicana desde comienzos de la semana pasada, luego de haber adoptado dos resoluciones consecutivas sobre cesación del fuego.

En virtud de la primera resolución el Secretario General U Thant envió a José Antonio Mayobre, de Venezuela, a la República Dominicana para que informara sobre la situacion imperante allí.

Los miembros del Consejo iniciaron sus conversaciones privadas con Mayobre hoy. Adlai Stevenson, de los Estados Unidos, Roger Seydoux de Francia y Carlos María Velásquez, de Uruguay, conferenciaron separadamente con Mayobre.

El diplomático venezolano llegó ayer a Nueva York, para celebrar consultas en la sede de la Naciones Unidas, la primera desde que viajo a Santo Domingo hace dos semanas y media.

DIPLOMATICO RUSO SERA EXPULSADO DE LOS EE.UU.

WASHINGTON, 2 (AP).- El Departamento de Estado declaró a un diplomático soviético persona no grata "por actividades incompatibles con su condición de diplomático", según se anunció hoy.

Se trata de Stefen M. Kirsanov, Primer Secretario de la Embajada en Washington.

Kirsanov debe salir del país tan pronto como sea posible, según dijo el funcionario de prensa, Robert J. McCloskey. Declinó dar detalles cuando se le preguntó cuáles eran las acusaciones específicas. Dijo que no se fijó fecha para su salida.

McCloskey dijo que no tenía comentario cuando se le preguntó si la expulsión de Kirsanov tenía algo que ver con la expulsión de Moscú el 11 de mayo de Norris D. Garnett, agregado cultural a la embajada norteamericana en Moscú. Garnett es negro.

Garnett fue acusado de llevar a cabo propaganda anti-soviética entre estudiantes africanos que estudian en Moscú.

A TRAVES DE UN SATELITE SERA TELEVISADO EL VUELO ESPACIAL

WASHINGTON.- El lanzamiento de los astronautas James McDivitt y Edward White en una nave espacial Géminis de los Estados Unidos será televisado a Europa, directamente, por el sátelite "Pájaro Madrugador".

La Comunication Satellite Corporations (COMSAT) dio cuenta de que había hecho los arreglos del caso con Eurovisión para que ésta pudiera utilizar, libre de costo, por espacio de cuatro horas, el jueves, comenzando a las 1200 GMT, el satelite de comunicaciones. El lanzamiento está anunciado para las 1400 GMT.

COMSAT declaró que la Unión Soviética podría captar la transmisión, pero que no había indicación de que se proponía hacerlo.

La Eurovisión coordinará en Europa las transmisiones por medio de las redes televisoras del Reino Unido, Francia, Bélgica, Holanda, la República Federal de Alemania, Austria, Dinamarca, Suecia, Noruega y Suiza.

Cuatro países comunistas europeos -Yugoeslavia, Alemania Oriental, Checoeslovaquia y Polonia- se proponen tomar una vista del lanzamiento para transmitirla más adelante. Tambien harán otro tanto las redes televisoras de Irlanda, España y Portugal.

El "Pájaro Madrugador" lanzado el seis de abril, es el primer eslabón de un sistema comercial global de comunicaciones por medio de satelites, que están estableciendo los Estados Unidos y 44 otras naciones.

PREVENCION

Se previene a las personas que han recibido dinero efectivo en calidad de préstamo, se sirvan arreglar sus cuentas hasta el 9 del presente mes, caso contrario me veré obligado ha publicar permanentemente sus nombres en los diarios de la localidad.

J. M. QUIROGA.

La Paz, 2 de Junio de 1965

NUEVO PRODUCTO
Elimina Rápidamente
El Ahogo del Asma

La enfermedad del ASMA tiene su origen en estados de sensibilidad alérgica, moica, en estados tensionales, etc. La causa del ataque o ahogo asmático es la inflamación de los bronquios que reduce el diámetro de los mismos e impide el libre y el normal paso del aire.

UNA FORMULA QUE VA DIRECTAMENTE AL ORIGEN DEL ATAQUE

Los ingredientes medicinales del NEOASMA actúan directamente en las paredes de los tubos bronquiales y sus músculos por su acción vaso-constrictora. De esta manera, NEOASMA desinflama los tubos bronquiales en una forma asombrosa, dejando que el aire entre en los pulmones libremente y al mismo tiempo facilita la expulsión de las flemas.

NEOASMA es el nombre de este maravilloso producto que se presenta en tabletas fáciles de tomar y en sobres de papel celofán que permite tenerlo siempre a mano.

NEOASMA acaba con la causa del ataque de ASMA.

NEOASMA Acaba con el Asma

Más versatil en color

ANSCOCHROME 100
ANSCOCHROME 110/T
ANSCOCHROME 200

Foto LINARES Ltda.
Casilla 1300, La Paz

EL GRAN CHAMPAGNE ALEMAN

PATRIOTICA LABOR LA CAMPAÑA DE ALFABETIZACION POR RADIO

La Escuela Radiofónica Pío XII, de Siglo XX, a través de su campaña de alfabetización por radio está desarrollando una eficiente y patriótica tarea en beneficio de las personas analfabetas de los diferentes distritos mineros y campesinos del país. Por las gráficas que hoy publicamos se puede apreciar la forma en que personas interesadas aprenden a leer y escribir en sus propios domicilios.

Los alumnos adultos siguiendo con atención las explicaciones del locutor de la radio, aprenden a leer y escribir. En cada grupo de alfabetización existe un instructor voluntario que coopera en la enseñanza. Son numerosas las casas particulares de mineros donde se sigue con atención la campaña alfabetizadora. Emisoras Pío XII ha conseguido la mayor audiencia por la calidad de sus programas acorde con la mentalidad de la mayoría de su audiencia: mineros y campesinos.

Por el sistema en que está elaborando el curso de alfabetización, se estima que los alumnos pueden aprender a leer y escribir en el término de tres meses. Un equipo de líderes coopera a esta campaña que cuenta con el beneplácito de los distritos mineros. Cerca de 500 analfabetos se benefician de la campaña, que es similar a los planes de las Emisoras Católicas de Sutatenza de Colombia.

PERSONAL DE TOPOGRAFIA

Compañía Americana requiere los servicios de personal experto para formar brigadas de campo para estudios de caminos. Presentarse con toda su documentación a la Av. Villazón Nº 1960, 2º Piso los días 4 y 5 del presente mes, de 8 a 11 a.m.

Dr. WALTER PEREDO PACHECO
Cirujano Ginecólogo Especialista
GINECOLOGIA - CIRUGIA GENERAL - OBSTETRICIA
Atiende en su consultorio de la calle Ayacucho 230. 2º Piso de horas 16 y 30 a 20. Teléfonos 22780 - 11418 - Casilla Correo 2528
SE RUEGA RESERVAR HORA

El 31 de agosto vence plazo para firma de contratos agropecuarios

La Dirección General de Trabajo Agrario y Justicia Campesina, recuerda a los señores dueños de propiedades agrícolas y ganaderas la obligación que tienen de suscribir los contratos de trabajo agropecuario respectivos con las organizaciones Sindicales hasta el 31 de agosto del año en curso, a cuyo fin deberán apersonarse ante la Dirección General o Inspeciones Regionales Departamentales para recabar los formularios correspondientes, bajo apercibimientos de hacerse pasibles a las sanciones previstas por el Art. 23 del D.S. No. 05702 de 10 de febrero de 1965.

La Paz, 1o. de junio de 1965.

Se rindió homenaje al médico desaparecido, Dr. José Mostajo

SUCRE, 2 PRESENCIA.- En una solemne ceremonia se rindió homenaje al ilustre médico desaparecido José Mostajo, que prestó eminentes kervicios a la ciencia médica y cumplió una eminente labor humanitaria en favor de los desposeídos.

En el patio del Salón de operaciones del Hospital General donde trabajó en forma incansable, fue descubierto un busto del Dr. Mostajo. Un numeroso grupo de excombatientes se sumó al acto de homenaje.

A la ceremonia concurrió numeroso público y el cuerpo médico sucrense. El Dr. Mostajo por su infatigable labor al servicio del pueblo se ganjeó la simpatía general.

ELECCIONES EN EL MAGISTERIO

Se realizaron elecciones para renovar la directiva de la Federación de Maestros Urbanos. No se presentaron fórmulas lo que ocasionó la dilación del plebiscito. Los maestros demostraron abierta indiferencia para elegir a sus dirigentes.

ASUNTOS DE LA CORTE SUPREMA

Se ha informado que el juicio social seguido por Macrina Quirós contra la Universidad Técnica de Oruro por haber sido destituída de su cargo de enfermera del servicio médico universitario, la Fiscalía General ha dictaminado por que se declaró improsedente el recurso planteado por la Universidad frente al juicio de la señorita Quirós.

Es necesario hacer notar que la señorita Quirós había sido retirada de su cargo porque no pertenecía al partido comunista y se negó a inscribirse en él.

CASO GALLARDO

En el recurso de nulidad planteado por Roberto Gallardo, exdirector Nacional de Educación Fundamental, la Fiscalía General ha señalado que el proceso es improcedente e ilegal, debiendo darse cumplimiento a la resolución ministerial que ordenó la exhoneración de su cargo de dicho funcionario por haber cometido graves faltas y delitos en el ejercicio de sus funciones, a denuncia de la Dirección Departamental de Maestros Rurales de La Paz.

Robierto Gallardo había apelado a un tribunal de honor que los juzgó encontrando las citadas faltas. Luego apeló al Ministerio de Asuntos Campesinos que también encontró culpabilidad en Gallardo, ordenando la separación de su cargo. Finalmente, el ex-director de Educación Fundamental elevó recurso de nulidad ante la Corte Suprema, empero, el Fiscal General, empero, el Fiscal General ha dictaminado señalando muchas faltas en Gallardo, como ser malos manejos de fondos, abuso de autoridad, actos inmorales e indisciplina.

Estudios agrológicos

Diez ècnicos del Servicio Agrícola Interamericano, han iniciado en la localidad de Arani los estudios agrológicos para el correspondiente levantamiento de mapas de las 45 mil hectáreas del valle y luego se realizarán estudios hidrológicos, con lo que se facilitará enormente la ubicación y fácil determinación de las zonas de cultivo para cada especialidad frutícola de mayor rendimiento.

Se espera que el ejemplo de los campesinos de Chillijchi -que han comenzado a interpretar el alcance de la auto-ayuda, al crear la primera cooperativa frutícola del país-, pronto será limitado en otros núcleos campesinos, encarando así un edificante desarrollo rural con planes integrales y racionalizados.

Campesinos de Taraco denuncian tarea obstructora de comunistas

(ANF).- Los campesinos del Cantón Taraco, Provincia Ingavi, han denunciado ante el Presidente de la Junta Militar, René Barrientos, las actividades del "falso dirigente Miguel Tapia", solicitando la intervención del gobierno en el caso. Además, piden que se prosiga la construcción del Instituto de Educación Rural, comenzada la Acción Social Rural Católica que dirige el Pbro. Julio Tumiri, e interrumpida por la "acción demagógica" del citado Tapia.

Los campesinos de Taraco manifestaron que, en su afán de elevar el nivel cultural de la región, estaban colaborando complacidos con los propósitos de Acción Social Rural. Empero, -agregaron- "ciertos elementos comunistas y demagogos, guiados por Miguel Tapia Marca, que se ha autotitulado "dirigente de Taraco", desde hace más de un año están incitando a los campesinos a acciones de hecho contra los miembros de Acción Social Rural, con el objeto de impedir que se construya el Instituto.

Los labradores de Taraco afirmaron que los elementos de Tapia llegaron a demandar a Acción Social Rural ante la Dirección General de Legislación por motivos infundados. Sin embargo, luego de una investigación, el 26 de marzo del presente año, la Dirección General ha establecido la corrección de la obra de Chiripa, autorizando y otorgando garantías para su prosecución.

Actualmente, pese a la intervención de la Dirección General de Legislación, Tapia continúa con sus actividades. Esta vez, está incitando a los campesinos de Taraco para que devuelvan el dinero correspondiente a la compra de los terrenos para el Instituto al Arzobispado. Con este motivo, Tapia está obligando a los trabajadores del campo, bajo amenaza de muerte, a entregar una cuota de mil pesos bolivianos para formar la suma que será devuelta, manifestaron los labradores de Taraco.

Con este hecho -agregaron- "Tapia quiere destruir una obra de bien, y convertirse en el único dueño y amo de Chiripa".

PROHIBIOSE REALIZACION DE CONGRESO ANTI-CUBANO

MONTEVIDEO, 1 (AP) - El Gobierno prohibio hoy la realización del llamado "congreso latinoamericano de solidaridad con Cuba y por la autodeterminación de los pueblos" que se proyectaba aquí para este mes.

La decisión afirma que el Ministerio del Interior impedirá dicho congreso, que fue calificado oficialmente de "fachada para una intervención solapada del comunismo internacional".

El Ministro del Interior, Adolfo Tejera, dijo tener conocimiento de que "la raíz u origen de este congreso está ubicada en el congreso de partidos comunistas recientemente realizado en La Habana".

Afirmó también que a través del congreso se pretende establecer en Uruguay una plataforma de agresión continental

APOYO COMUNISTA A LA C.O.B.

SE NOS HA PEDIDO LA REPRODUCCION DE LAS COPIAS DE CABLEGRAMAS ENVIADOS A LA CENTRAL OBRERA BOLIVIANA POR ORGANIZACIONES SINDICALES DE PAISES COMUNISTAS, DURANTE LOS DIAS DE LA HUELGA DECRETADA POR LA COB. TALES COMUNICACIONES DEMOSTRARIAN LA SOLIDARIDAD COMUNISTA CON LA FINALIDAD DE AQUELLA HUELGA:

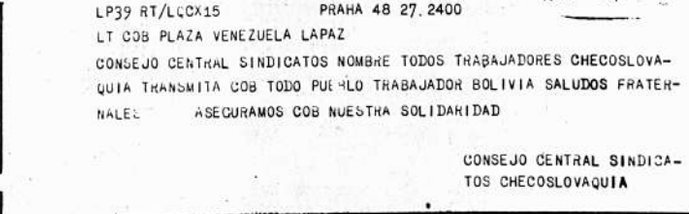

LP39 RT/LCCX15 PRAHA 48 27.2400
LT COB PLAZA VENEZUELA LAPAZ
CONSEJO CENTRAL SINDICATOS NOMBRE TODOS TRABAJADORES CHECOSLOVAQUIA TRANSMITA COB TODO PUEBLO TRABAJADOR BOLIVIA SALUDOS FRATERNALES ASEGURAMOS COB NUESTRA SOLIDARIDAD

CONSEJO CENTRAL SINDICATOS CHECOSLOVAQUIA

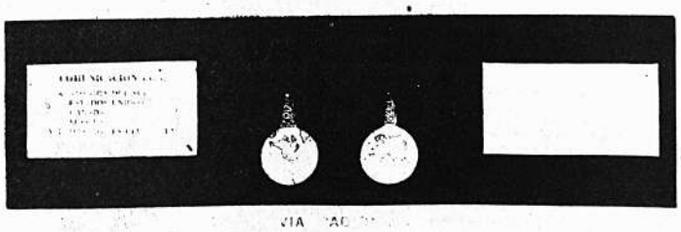

VIA

LP49 RT/LCCX15 PEKING 140 27 2230
LT CENTRAL OBRERA BOLIVIANA OFICINA PLAZA VENEZUELA NO 1470 LAPAZ
JUVENTUD CHINA APOYA OBREROS EN SU LUCHA CONTRA IMPERIALISMO NORTEAMERICANO SUS LACAYOS PUNTO PUEBLOS DE VIETNAM REPUBLICA DOMINICANA COLOMBIA Y DE MUNDO ENTERO POR TODAS PARTES GOLPEAN ENEMIGO COMUN IMPERIALISMO NORTEAMERICANO TENEMOS CONVICCION QUE OBREROS PUEBLO BOLIVIANOS UNIDOS Y PERSISTENTES EN LUCHAR TERMINARAN IMPERIALISMO NORTEAMERICANO Y SUS LACAYOS

FEDERACIÓN NACIONAL JUVENTUD CHINA

UNA NAVE DE YPFB FUE REPARADA POR TECNICOS DEL LLOYD AEREO

Técnicos nacionales del Lloyd Aéreo Boliviano efectuaron en Cochabamba un trabajo de rehabilitación integral a una nave de Yacimientos Petrolíferos Fiscales Bolivianos.

Los ècnicos Raúl Velarde, Alberto Pardo López, Jaime Barriros, Leónidas Chacón, Rubén Oropeza y Antonio Meruvia dirigieron los trabajos especiales que prendían a los motores y 728, así como también la tura general del avión.

Por su parte los expe aviación de YPFB, mostra satisfacción por el trabajo zado por el personal de miento del LAB.

La subversión comunista en República venezolana

Por PAUL H. FINCH

CARACAS (Associated Press)- Es muy posible que le misterio cubra para siempre la captura del comunista Alessandro Beltramini, el osteópata milanés de 54 años de edad, amante de los viajes y los caballos de carrera.

El gobierno dice que Beltramini y Josefa Ventosa, una recepcionista de 22 años de edad que trabaja en su clínica, llevaban 330.000 dólares dentro de sus ropas para financiar la subversión comunista venezolana.

El Ministro del Interior, Gonzalo Barrio, dijo que la pareja figura entre muchos enviados especiales que han sido usados desde que el partido comunista italiano fue designado tesorero para las actividades en la América Latina en un congreso internacional del partido celebrado en La Habana, el pasado noviembre.

Beltramini y Josefa, no obstante, sostienen que no son más que unos amantes inocentes que vinieron a Venezuela para que Beltramini pudiese divorciarse de su esposa, de la que estaba separado, y comprar una nueva clínica. Aseguran haber acumulado los billetes de banco, en denominaciones de cincuenta y de un dolar durante dos años en varias ciudades europeas, haciendo uso de las utilidades que él obtenía en su clínica de Milán.

"Ellos no pueden probar que no trafan el dinero para la subversión comunista y el gobierno no tiene nada que probar", dijo Barrios al anunciar que la pareja había sido deportada. El tiene pensado donar el dinero a las viudas y los huérfanos del terrorismo y las víctimas de los guerrilleros.

Ni Barrios ni el director de la DIGEPOL, la policía de seguridad, J. J. Patiño, de 31 años de edad, han proporcionado pruebas concluyentes sobre el origen y propósito del dinero que trajo Beltramini.

Si tales pruebas existen, acaso tengan que ver con las actividades secretas de contraespionaje, tan fantásticas como la propia red comunista. Beltramini, quien ha sido miembro comunisa del consejo de la ciudad de Milán, dice que fue agente del cuerpo de contraespionaje de los Estados Unidos, en la oficina de servicios estratégicos, durante la segunda guerra mundial.

Hasta aquí, no obstante, lo siguiente ha sido revelado por Barrios, Patiño y otras fuentes:

La policía se enteró en alguna forma en el mes de marzo, de que un emisario de Italia había venido a entregar dólares al líder comunista oculto venezolano Héctor Marcano Cuello. Al no poder establecer la comunicación, dicen le confió el dinero a Clara Ana Baretic de Padilla, argentina esposa del comunista venezolano Eduardo Padilla, para su entrega a Marcano.

La policía se las arregló para arrestar calladamente a Marcano en un apartamento, el 28 de marzo, y se cree que ella, durante el interrogatorio, proporcionó el informe de que otras personas con dinero llegarían en el puerto de Milán el 7 de abril.

La policía rodeó el lugar de reacción de la línea Alitalia en el aeropuerto de Malquetía y registró a una porción de las maletas ros a las oficinas para una investigación, por la policía femenina mujer policía. La policía femenina aplica por que a Beltramini le dejó pasar y a Josefa no le dejó entró.

Cuando se encontraron los dólares, incrustados en una especial que Josefa portaba, dijo "no es dinero mío. Pertenece al Dr. Beltramini".

Los agentes enviados en busca de Beltramini, que estaba arreglando la inspección nal de su equipaje y tomar un automóvil que su paciente había rentado desde Milán. En su chaqueta 140.000 dólares.

Barrios dice que el suma confiscada fue de lares, aún cuando Beltramini Josefa sólo llevaban autoridades dejan pensar señora Padilla tenía 60.000.

Dos días más tarde, arrestó a Miguel Angel director de tres periódicos gobiernistas, así como ro estimado en otras 40 incluso el secretario del encarcelado dictador Pérez Jiménez.

El 10 de abril, Barrios en conferencia de prensa to del trío comunista, dinero confiscado, y dijo priles y los otros tramaban golpe de estado, posiblemente sesinando primero al Presidente Raúl Leoni. "Por todas había complots", dijo.

Aun cuando el congreso las medidas tomadas, el no ha mostrado ninguna que relacione a Beltramini Capriles. El partido de Social Cristiano, sostiene tramini era meramente texto para castigar a Caprile la política seguida por sus dicos al aacar al gobierno.

Una fuente confidencial la señora Padilla -representa puesta en libertad y deportada la Argentina el 13 de abril una informante clave en Beltramini, aun cuando no conocía.

El relato de Beltramini yectar establecerse en Venezuela fue impugnado por Barrios hizo notar que él y Josefa permisos de tres días. Pero Beltramini que este viaje sería nar para poder encontrar abogado digno de confianza tramitar el divorcio y para tir el dinero en una clínica caballos. Dijo que el hablar el dinero de contrabando evadir las restricciones sobre la exportación de recuperar su dinero de Venezuela. "Sólo somos tes", dice Josefa.

Admitiendo el caso del no, los observadores se preguntan por qué los partido escogieron a un ta bien conocido como especial. También se por qué los comunistas garon al enviar dinero en vez de hacer uso de ductos normales de alguna empresa fiduciaria gocios en Venezuela.

Barrios dice que el

DELEGACION DE COLECTIVEROS DE SANTA CRUZ

Hoy retorna a su distrito una comisión destacada por el Sindicato de Colectiveros "Santa Cruz' que cumplió diversas gestiones ante las autoridades de gobierno. Los comisionados visitaron nuestra redacción para manifestar su agradecimiento a los Presidentes de la Junta Militar de Gobierno, a los Ministros de Educación y de Hacienda, al Presidente de YPFB y al Director General de Tránsito. Expresaron que han sido atendidos preferentemente en todos sus tramites relacionados a los asuntos pendientes del indicado sindicato.

La comisión estuvo integrada por los dirigentes Emilio Cadima, Guillermo Zarraga, Vitaliano Terán y Edwin Peñarrieta.

PRESENCIA
DIRECTOR: HUASCAR CAJIAS KAUFFMAN
CO-DIRECTOR GERENTE: ALBERTO BAILEY G.
La Paz, Bolivia, Jueves 3 de Junio de 1965

Depuración de Funcionarios Públicos

Informaciones públicas hacen saber que, con el nombre de depuración de funcionarios públicos, se ha iniciado en algunos ministerios, una verdadera campaña para retirar a empleados calificados de extremistas o sin necesidad de ser calificados como tales. Nada podría comentarse al respecto, si se tratara de cargos políticos o de personal confianza de las autoridades superiores, pero sí hay algo que decir si los perjudicados son funcionarios corrientes, aquellos que forman parte de la administración.

Tampoco merecería mayor comentario esta serie de retiros, si ellos fueran consecuencia de sentencias en las cuales se haya por comprobada la incapacidad intelectual o moral de los afectados. Pero tales sentencias no existen, ni siquiera se han iniciado juicios: se trata de destituciones hechas por causas políticas y, según hemos informado, con la directa intervención, totalmente ilegal desde luego, de un partido político.

No hemos cambiado en nada nuestra posición al respecto. Estas actitudes discriminatorias y sin razón, las hemos censurado cuando eran adoptadas por el régimen anterior. Ahora lanzamos lo mismo, porque el simple cambio de personas o de nombres de los grupos que actúan, no puede ocasionar un cambio en los principios. No queremos que este abuso se repita, porque no logra sino desmoralizar a los funcionarios, obligándolos a ocultar sus verdaderas preferencias y simular adhesiones nada más que por salvar el diario sustento propio y especialmente de la familia; de tal modo se vaya a ciudadanos y se consiguen partidarios de cuya fidelidad hay motivos para dudar; se empuja a la deslealtad, contra todo lo que debía hacer el Estado. Sobre todo, se atropella a la Constitución.

En efecto, ésta determina que la ciudadanía y la idoneidad son las únicas condiciones para desempeñar cargos públicos. Se sobreentiende que hay puestos en los cuales son determinantes la confianza personal y la política, pues de cargos políticos se trata. Pero, en todos los demás, no vemos cómo habrá de destituirse a funcionarios públicos sin fundamento -a eso equivale el que se los destituya por su simple afiliación política- y aducir que no se están cometiendo atropellos contra la Constitución.

Pero aún por encima de ésta se halla el derecho no escrito, lo que corresponde a elementales principios. Y es un principio, que no se puede desconocer, el que se refiere al derecho de todo hombre de ganarse la vida por medio de un trabajo para el cual se halla capacitado. Ese derecho no está sujeto a condiciones de afiliación política o de tipo similar.

Los funcionarios públicos no son intocables, no tienen inmunidades absolutas. Pero su retiro tiene que ser justificado, debe que fundarse en un proceso administrativo que sirva para establecer la incapacidad, la inmoralidad o la deslealtad, como condición para que se proceda a destituir a los culpables.

OLIGARCAS Y COMUNISTAS EN REPUBLICA DOMINICANA

Por VICTOR ALBA

Cualquier cosa que el periodista escriba sobre los acontecimientos que tienen lugar en la República Dominicana corre el riesgo de convertirse en simple profecía. Y, naturalmente, con no pocas probabilidades de errar. En cambio, lo único que producirá resultados duraderos es la decisión de Washington de enviar "marines" con el supuesto deseo de proteger las vidas de los norteamericanos y demás extranjeros en general. Decisión que, por otra parte, pone de relieve el fracaso de dos políticas. De dos políticas que si bien oficialmente son norteamericanas -y en general desaprobadas por la opinión pública de los Estados Unidos-, cuentan empero con la convivencia de fuertes sectores latinoamericanos.

El primero de esos dos fracasos es el de la política latinoamericana de los Estados Unidos, política que comenzó a infiltrarse en el Departamento de Estado inmediatamente después de la muerte de Kennedy. Dirfase que en esto coincidieron los diplomáticos con mentalidad de hombres de negocios norteamericanos y los gobiernos oligárquicos de América Latina. Esa "nueva" política de Washington concede mucha más importancia al respeto a la "libre empresa" que a los cambios sociales y a la propia lucha contra el comunismo, precisamente porque la libre empresa prefiere en toda América Latina negociar con sindicatos comunistas, menos exigentes, que con sindicatos libres, más inclinados a las transformaciones económicas.

Y el segundo, de mucho mayor alcance, es el fracaso o quiebra del sistema de paz de la OEA. Si en el Congo, en el Próximo Oriente o en Chipre estallan luchas como la que actualmente tiene por escenario la República Dominicana, la ONU, compuesta por más de cien naciones, encuentra la manera de enviar rápidamente fuerzas internacionales para tratar, por lo menos, de salvar las vidas no sólo de los extranjeros, sino de la propia población del lugar. Pero se diría que en América Latina, a causa de unos principios trasnochados, los gobiernos prefieren que se maten los latinoamericanos antes que tomar la iniciativa de hacer colectivamente lo que los Estados Unidos hicieron unilateralmente y antes de consultar a los demás.

¿Por qué, mientras en la Casa Blanca se decidía enviar "marines" a la República Dominicana, no se reunía el Consejo de la OEA y llegaba a la mucho más sensata y eficaz decisión de mandar allí aviones y buques de países diversos de toda América? En fin de cuentas, los "marines" norteamericanos no han hecho otra cosa, a lo largo de los años, que llenar el vacío dejado por la retórica latinoamericana, poco preocupada por la suerte de las masas populares.

Ese vacío, pues, lo llenó Washington. Y el gran argumento, amén de la salvaguardia de las vidas humanas, fue la existencia, bien contabilizada, entre el pueblo dominicano sublevado de 58 comunistas -ni uno más ni uno menos-, peligro máximo según explicó el Presidente Johnson. Con lo cual acabaremos creyendo que los comunistas no son simples militantes políticos o hasta agentes de una gran potencia extranjera, sino una especie de superhombres o arcángeles disfrazados, capaces de todo lo divino y humano, incluso de decidir en la conducta de todo un pueblo.

El hecho resultaría ridículo si no fuera trágico y no significara además el derrumbamiento de tantas ilusiones y de un comienzo de confianza que la política latinoamericana del Presidente Kennedy comenzó a crear en América Latina. Porque la verdad es que no 58, sino muchísimos más comunistas ha habido en la República Dominicana y en el seno mismo de su gobierno, desde el día que los encargados de la "nueva" política latinoamericana de los Estados Unidos reconocieron al Triunvirato que despojó a Bosch de la Presidencia legalmente ganada. Y hasta apostaría que no sería difícil encontrar comunistas en las filas de Wessin y en las de Imbert Barreras.

Que hay comunistas entre los que se han batido en Santo Domingo, es seguro. Siempre que se produce una agitación popular, los comunistas se hallan presentes. Y los que no son comunistas. Sin duda entre los que luchaban, además de esos terribles 58 comunistas, debía haber quinientos, mil, cinco mil o veinte mil dominicanos que querían de buena fe la Constitución, el fin de la dictadura militar, la democracia. No se olvide que en la República Dominicana, al igual que en casi toda América Latina, los comunistas no consiguieron jamás influir en el pueblo, sino que se limitaron a reclutar militantes burgueses que se pasan de listos, intelectuales que se suponen a sí mismos avanzados y estudiantes que buscan una misión. Es decir, entre grupos sociales ligados precisamente a la oligarquía.

Se dio el golpe de Estado contra el gobierno democrático de Juan Bosch so pretexto de que no perseguía a los comunistas. Lo cierto es que el Triunvirato dictatorial tampoco persiguió a los comunistas. Y si Bosch quitó a no pocos comunistas los puestos oficiales que disfrutaban gracias a los oligarcas que lo precedieron, los mismos oligarcas devolvieron esos puestos a los comunistas cuando se estableció el Triunvirato. ¿Las pruebas? Abundan. Si dispusiera de espacio daría más de cincuenta y ocho. Veamos algunos ejemplos:

Hombres como Aquilas Mejías, primer ministro de Relaciones y como Bonilla Atiles, embajador ante la OEA - lo continúa siendo, para colmo y vergüenza-, formaban parte, antes de la muerte de Trujillo, del Movimiento de Liberación Dominicana, controlado por los comunistas. El dirigente de los sindicatos dominados por la Unión Cívica Nacional, el partido de la oligarquía, Sánchez Córdova, era comunista; luego tuvo un cargo en el Triunvirato, en una empresa propiedad del Estado. Carlos Lizardo, otro comunista, miembro de la citada UCN, trató de organizar a los campesinos, aunque fracasó; Lizardo regresó a su país, procedente de Europa Oriental, cuando mandaba el Triunvirato. Estrella Jacobo y Nova Herasme, ambos comunistas y ambos de la UCN, fueron encargados por la oligarquía de organizar los trabajadores del Estado.

Continúo: El Consejo de Estado tenía un ministro de Sanidad, Ramiro Pérez Mora, conocidísimo por sus simpatías comunistas y un jefe de reforma agraria, llamado Ariza, traído nada menos que de Cuba, donde había trabajado en el INRA de Fidel Castro. Pues bien, el gobierno democrático de Juan Bosch eliminó a todos esos y a muchos más comunistas de los puestos gubernamentales que ocupaban por obra y gracia de la

(Pasa a la página 10)

EL CARDENAL BEA CONSIDERA POSITIVA DECLARACION SOBRE LIBERTAD RELIGIOSA

Filadelfia (NA) -- El cardenal Agustín Bea, S.J. predijo aquí que la declaración pendiente sobre la libertad religiosa será, "una importante contribución a la causa de la verdadera hermandad entre los hombres".

Delineando la enseñanza del decreto conciliar, el presidente del Secretariado del Vaticano para Promover la Unidad Cristiana dijo que "por encima de todo mantenemos que el derecho a la libertad religiosa, es un derecho... inalienable de cada ser humano".

El cardenal Bea habló (abril 29) después de recibir el premio de Beca Internacional de la Comisión interreligiosa e interracial de Becas de Filadelfia.

Dijo que la libertad religiosa tiene "dos elementos básicos. "Significa la exclusión de toda restricción de parte de otros hombres y sociedades, para permitir al individuo cumplir, sin ningún impedimento, libremente y a conciencia, todo lo que considere la ley de Dios, de acuerdo a los dictados de su propia conciencia.

"Esta libertad comprende el derecho no sólo de observar cultos religiosos, sino también para profesar su propia fe en privado y públicamente, para proclamar y propagarla, protegiendo siempre ciertos derechos de Dios y de los hombres, sean solos o en sociedades, y el objetivo esencial de la misma sociedad".

El cardenal expresó que el derecho de la libertad religiosa crea el deber de "respetar, salvaguardar, defender esta libertad, y si fuese, necesario, de controlar su ejercicio tomando en cuenta los derechos específicos de otros hombres y de aquellos de la sociedad como tal".

El cardenal Bea discutió el decreto del concilio sobre ecumenismo, diciendo que "crea una armósfera de hermandad auténticamente cristiana, entre los miembros de la Iglesia Católica y sus hermanos no católicos".

EL "CUADRUMANO" DE VOLTAIRE

Por ROSA ARCINIEGA

Comenté por entonces en un artículo aquella especie de pasillo teatral y me refería asimismo a los lamentos del escritor rumano, los cuales parecían contradecir sus condenaciones de la tecnicas y los adelantos modernos, expresadas en su por entonces tan famosa como hoy olvidada novela "La hora veinticinco". Era extraño que un denigrador del progreso y del ritmo de la vida moderna se sintiese "incómodo" en un palacio presidencial por carecer de calefacción (un producto de la técnica) y por encontrarse con que no acudía la servidumbre cuando pulsaba los dorados botones de los timbres (otro "malhadado" producto de la tecnica). ¿O sus teorias y diatribas eran simplemente chisporroteos verbales y vagas nostalgias de no se sabe qué "paraísos perdidos"?

Pues bien; un libro actual de Jean Onimus: "Reflexiones sobre el arte actual" -y él motiva este comentario- constituye otra "nueva" invitacion a los retornos rusonianos hacia la "cuadrumanía", rechazada por Voltaire... Es un libro de apreciaciones personales, que cierto crítico ha calificado "de densas y sutiles". ¡Otra apreciacion muy personal!... No es, desde luego, una novela -como en el caso de Gheorghiu- sino un amplio ensayo que podría haber resultado considerable si el autor no estuviera atacado de eso que ya he llamado la "fiebre del apocalipticismo", refiriéndome a otros autores de su misma tendencia.

Sus "Reflexiones sobre el arte" abarcan por igual -aunque no en el mismo grado de extensión- a todas las artes contemporaneas. Naturalmente también a la literatura, que reconoce -marcha al mismo ritmo que la pintura, la escultura y la musica en cuanto a sus "formas". Esas formas artísticas tienden irremediablemente cada día más, segun Onimus, hacia el "abstractismo", con el cual el autor está enteramente de acuerdo. "El abstractismo es el verdadero arte de nuestros días" -dice y agrega que "obedece a la manera que tienen los actuales artistas de sentir el espacio y el tiempo". Pero no olvidemos que las nociones de espacio-tiempo han cambiado fundamentalmente en nuestros días, penetrando hasta la conciencia y el sentimiento de los artistas. Quiere entonces decir que la "teoría de la relatividad" einsteniana sería la "inspiradora" del abstractismo y otras formas deshumanizadas del arte actual. El arte estaría, pues, al día respecto del pensamiento científico.

¿Cómo entonces salta Onimus de esta posición mental "avanzada" a su idea del "retorno al estado de naturaleza", del regreso a lo selvático, hablando sin eufemismos? Sencillamente -y aquí comienza la desazón- porque al autor, como a otros autores "apocalípticos", se le ocurre que desde hace aproximadamente unos cien años "nuestra civilización esta embalada en una pendiente catastrófica, dentro de la cual, el racionalismo, luego de haber degenerado en una locura mecanicista y en una tecnocracia aplastante, se halla en camino de disgregar al hombre y a la conciencia del hombre".

Si es difícil seguir a un autor, sin desazonarse, en este terreno, lo es mucho más avenirse a las panáceas que propone. ¿Cuáles son éstas? El cultivo del abstractismo, por un lado y por el otro, el retorno "a las fuentes ancestrales", esto es: "Revenir su sauvage et au primitif". Es decir: a la "cuadrumanía" que Voltaire estigmatizaba con su ironía mortal. "En una sociedad como la nuestra -escribe Onimus- separada de la naturaleza, desecada por la razón y las técnicas, nada hay más necesario que eso para nuestra salvación espiritual y nuestra supervivencia. Revenant a ses origines, el arte nos invita a permanecer siendo hombres; el arte nos trae el sentido de lo concreto". Etc.

¿Se puede tomar en serio elucubraciones como éstas? ¿Se puede sostener que "para que el hombre tenga una participación total existencial en las cosas", debe previamente "aniquilar" (annihler) el factor intelectual y sentimental?" ¿Cabe aliar formas intelectuales abanzadas con un "revenir au sauvage et au primitif"?

MANUSCRITOS FAMOSOS

Por W.K. MAYO

NUEVA YORK.- En una sala de la Biblioteca Pública, de la Quinta Avenida, se está celebrando estos días una exposición de manuscritos de novelistas de lengua inglesa del siglo XIX y del XX.

No se trata de antógrafos al azar, sino de manuscritos de novelas.

En la serie, ordenada por su antigüedad, ocupa el primer lugar "Evelina", de Fanny Burney (1752-1840), y el último, "The Barren Tree" de Aldous Huxley (1894-1963).

Entre Fanny Burney, nacida en el siglo XVIII, y Aldous Huxley, adorado hace un par de años, ocupan un lugar Walter Scott, Charles Dickens, Robert Luis Stevenson, George Barrow, Fenimore Cooper, W.M. Thackeray, Ouida, Mark Twain, Oscar Wilde, Bernard Shaw, Joseph Conrad, Stephen Crane, Virginia Woolf, John Galsworthy y Conan Doyle y otros.

Es un verdadero placer, ir siguiendo, uno después del otro, los manuscritos, y tratar de interpretar la personalidad por medio de la caligrafía.

Desde luego, la caligrafía del hombre es más permanente que la fotografía. La fotografía cambia con la edad del fotografiado; además, es exterior y convencional. La caligrafía es fija y, aunque manifestación externa, refleja, hasta cierto punto, la personalidad interna.

El estudio de la personalidad por medio de la grafología es un arte que se aproxima al psico-análisis. Hay especialistas dedicados a este arte. Conozco a un industrial que cada vez que tiene que contratar a alguíón para sus oficinas, somete una página escrita por el aspirante a un graféologo, y el juicio del grafólogo es para él la mejor ficha de identificación.

No soy grafólogo, pero en los manuscritos de la Quinta Avenida he tratado de interpretar las distintas personalidades.

El manuscrito que, en primer lugar, llama la atención es el de Ouida.

Ouida era el pseudónimo de la novelista inglesa de la época victoriana Marie Louise De la Ramée (1839-1908). Escribía en páginas de cerca de medio metro de alto por un tercio de metro de ancho. La caligrafía es de proporciones heroicas. Para escribir una palabra, Ouida debía pasar medio minuto. Hay curvas de dibujo picassiano; las tildes, de arriba abajo, son como flechas. Las mayúsculas parecen catedrales...

Uno se dice: el autor (autora) es un gigante.

Ouida era una mujer, pero se sentía masculina y quería dar la sensación de fuerza. Uno de los personajes creados por su imaginación era un atleta más poderoso que el boxeador de moda ahora Cassius Clay.

El manuscrito de Walter Scott corresponde a su novela "El sitio de Malta", que gira en torno al famoso sitio de la isla por los turcos en 1565; 10.000 defensores salvaron a Malta de una fuerza invasora de unos 30.000 turcos. El tema era apasionante para un novelista romántico como Walter Scott; los menos, defendiendo heroicamente su tierra, derrotaron a los más, extranjeros, enemigos.

(Pasa a la página 10)

DEMOCRACIA CRISTIANA - VIII

EL ESTADO COMUNITARIO

Por BENJAMIN MIGUEL

Antes de ingresar al tema es necesario hacer algunas referencias a los conceptos y realidades denominadas "comunidad y sociedad".

Si bien los términos comunidad y sociedad pueden ser usados como sinónimos sin que por esto se cometa ningún error, entre ambos existen diferencias que muchas veces merecen tomarse en cuenta, especialmente tratándose de política, porque una cosa totalmente diferente es el estado comunitario y otra es el estado socialista o comunista.

La distinción entre comunidad y sociedad es aceptada sociológicamente, porque constituyen dos realidades ético-sociales, aunque humanas, con particularidades específicas.

En la comunidad existen sentimientos, estados psicológicos y costumbres comunes, elementos que son anteriores a determinación de la inteligencia y voluntad humana, actúían subconsciente y por lo tanto de modo independiente, así por ejemplo tenemos comunidades en los grupos regionales, étnicos, lingüísticos, tribus, clanes, etc. Por lo anotado debemos concluir que las comunidades son producto del instinto y la herencia.

Por su parte las sociedades agrupan a las personas en torno a un objeto común, alrededor de una tarea para realizar un objetivo común, dependiendo esta actividad de la inteligencia y voluntad humanas, por ejemplo un sindicato, una empresa, que son el resultado de la inteligencia con decisión de realizar.

Hemos dicho que ambas entidades pueden usarse como sinónimos porque no entrañan ninguna contradicción, su distinción tiene importancia conceptual.

Pasando, con las acotaciones hechas, al tema del estado comunitario, recordemos que en el capitalismo y en su fase posterior el imperialismo, la economía condiciona la política, tan es así que llega a conceptuar al estado como la organización usada para la defensa de la propiedad capitalista. En el marxismo el estado también está determinado por la economía, pero convertido en un instrumento de dominación clasista.

Hoy en día, la gran mayoría de la humanidad no está con ninguna de las dos teorías que en el fondo conciben al estado como explotador; más bien, se ha llegado a la concepción del estado benefactor; en este estado llamado al amparo del tomismo, "comunitario", el bien común, cuyo concepto ya hemos fijado anteriormente, es superior y preterviolo al de los individuos en el orden propiamente político y en cuanto que el hombre es parte de la sociedad política. El estado comunitario en la práctica es la alternativa entre el estado liberal individualista y el comunista.

La esencia del estado comunitario radica en la universalidad de los servicios públicos, considerando que éstos cubran casi todas las exigencias primarias y secundarias de las personas; estos servicios públicos están relacionados con el bienestar personal de cada uno, tratando de superar el nivel mínimo; la comunidad es la determinante de la orientación de la economía que está en función social y no del lucro, regulada no por el poder acumulativo o de rendimiento de las personas que integran la comunidad, sino por las necesidades que representan esas personas y que les deben ser satisfechas de modo digno; en el estado comunitario la economía no está en función del estado sino de la comunidad; el bienestar de la comunidad es primario y anterior a cualquier otra; la economía, la producción, el consumo están en función del bienestar comunitario; en el estado comunitario el sólo hecho de estar en la comunidad garantiza niveles de vida igualitarios y comunes. Por ninguna de estas consideraciones la persona humana pierde su individualidad, sino al contrario la robustece más.

Ante el fracaso del estado liberal-capitalista, la alternativa de los países, especialmente de los subdesarrollados está en escoger entre el estado comunista y el comunitario que propugna la Democracia Cristiana y que por su raíz hondamente humana lleva las de ganar porque responde a las exigencias no sólo de bienestar y justicia sino también de libertad.

TRIDENTAZOS

ULTIMO RECURSO

Por LUZBEL

LA NOTICIA DE Perfil
PAULOVICH

American Tiradores

Tres ciudadanos americanos se hallaban probando dos rifles y una pistola haciendo blanco contra unas latas y afinando puntería. Los disparos alarmaron al vecindario y agentes de la Policía procedieron a detenerlos momentáneamente.

-Ajá. ¿con que franco tiradores eh...?
-No, mister sargento, nosotros ser americanos.
-Nada de "mister sargento", soy el sargento Pérez. ¿No saben que Bolivia es un país civilizado y que está prohibido el uso de armas de fuego...?
-Disculpe, señor sargento, pero no habemos dado cuenta...
-¿De qué no se habían dado cuenta, del "país civilizado" o de la prohibición...?
-De la prohibición, mister sargento, como todos los días haber tiroteos...
-Claro que hay tiroteos, pero no son disparos contra unas latas, son disparos contra la gente...
-Nosotros comprender, mister sargento, pero nosotros no poder disparar contra la gente, eso ir contra política del vecino bueno.
-No me vengan con macanas. Los disparos contra unas latas alarman a la población...
-¿Y los disparos contra la gente, mister sargento...?
-Esos no alarman. Esos disparos entusiasman a la población. Cuando hay tiroteos de esta clase la gente sabe a qué atenerse y sale a las calles a vivar a unos y dar mueras a otros. En cambio, cuando sólo se dispara contra unas latas para afinar puntería o para probar armamento, la gente se asusta y es deber de la autoridad el asegurar la tranquilidad.
-¿Quiere usted decir con esto que en vez de latas debemos usar población...?
-Ni población ni latas. En Bolivia está prohibido disparar contra las latas...
-¿Por qué, mister sargento...?
-Porque las latas tienen garantías, no es como en Estados Unidos donde pueden disparar contra ellas o tirarlas al basurero; en Bolivia hay leyes sociales.
-¿Y ahora qué hacer, señor sargento...?
-Esperen psss que haya una revolución y cuando la gente se halle entusiasmada, matándose los unos a los otros, ustedes ponen sus latitas y disparan contra éstas; así nadie se dará cuenta y nadie se intranquilizará.

PAULOVICH

SE INICIO EN ESTA CIUDAD PRIMERA REUNION DE DIRECTORIO DE "COTAL"

HOY SE ENTREVISTARAN SUS REPRESENTANTES CON LOS PRESIDENTES BARRIENTOS Y OVANDO.- BOLIVIA PODRIA SER SEDE DE UNA PROXIMA REUNION ANUAL.

La promoción, facilidades y comodidad que desea gozar cada turista son parte de los muchos objetivos por los que fue creada la Confederación de Organizaciones Turísiticas de Amêrica Latina, (COTAL).

El cuerpo ejecutivo que dirige los programas de COTAL, comenzó ayer en nuesdad una reunión especial, donde se han comenzado a tratar diversos temas relacionados con la industria turística.

DELEGADOS

Representantes de Argentina, Uruguay, Méjico, Colombia, Paraguay, Chile, y Bolivia, concurren al importante evento.

Vía Braniff International y Aerolíneas Peruanas, los participantes llegaron ayer a La Paz. El grupo presidido por Herbert Buencristiano, Presidente de COTAL, fue recibido en el aeropuerto por el delegado boliviano de COTAL, Darious Morgan, junto al Director Nacional de Turismo, Jorge Careaga; y también estuvo presente el Presidente de la Asociación Boliviana de Agencias de Viaje, Mario Grissi.

FOMENTO AL TURISMO

En declaraciones a PRESENCIA, el Presidente de COTAL, Herbert Buen Cristiano, afirmó que ese organismo cumple un sincero anhelo al reunir a su comisión directiva en nuestro país.

Atribuyó el interês de los miembros de ese organismo en reunirse en La Paz al esfuerzo que últimamente ha hecho Bolivia por hallarse presente en conferencias internacionales, donde existe conciencia sobre las bondades de la industria turística.

Dijo que COTAL, no se limita a estudiar medidas que ayuden al fomento turístico dentro y fuera de los países de este hemisferio, sino que también las comisiones respectivas hacen recomendaciones a los gobiernos, para que se pongan en ejecución medidas favorables a las corrientes turísticas.

Citó más adelante los trámites actuales que ha iniciado la COTAL, ante los gobiernos de Chile y Argentina, para que ciertas restricciones a los turistas nacionales en ambos países, sean levantadas.

Buen Cristiano se mostró optimista para que próximamente Bolivia, pueda ser la sede de un congreso anual de COTAL, donde se estima que concurren un promedio de 500 expertos del turismo.

INTERES EN PARAGUAY

El delegado paraguayo Oscar Birke conversando con el reportero de PRESENCIA, dijo que en el país hermano existe mucho interês por conocer Bolivia.

Señaló que la Línea Aérea Paraguaya, proyecta extender sus servicios a Santa Cruz siempre que el aeropuerto de aquella ciudad, cuente con las facilidades que son indispensables.

Por otra parte, Birke dijo que "ojalá que próximamente se concluyan los trabajos en el tramo boliviano de la carretera Transchaco, lo que permitirfa a muchos turistas viajar por carretera entre Bolivia y Paraguay.

PROGRAMA PARA HOY

A partir de las 8.30 los delegados se reunirán en los salones del Hotel Crillón, donde han sido habilitados los salones para sus deliberaciones.

A medio día el EDirector Nacional de Turismo, ofrecerá un almuerzo en el Club de La Paz, donde debe presentarse el Ballet Nacional.

IMPORTANTE ENTREVISTA

Esta tarde, los ejecutivos de COTAL en pleno, mantendrán una entrevista con los Jefes de Estado, René Barrientos Ortuño y Alfredo Ovando Candia.

De arriba abajo.- **Herbert Buencristiano, Presidente de COTAL; Jorge Correal, de Colombia; Oscar Birke, del Paraguay; Néstor Vida, del Uruguay; Darius Morgan, de Bolivia.**

EMBAJADOR BOLIVIANO EN ALEMANIA

El nuevo embajador de Bolivia ante el Gobierno de la República federal de Alemania, Coronel DEM Enrique Gallardo Ballesteros presentó credenciales ante el Presidente Federal Dr. Heinrich Lübke, el 13 de mayo pasado. Gallardo Balleseros sostuvo larga conversación con el mandatario alemán, en presencia del Ministro Federal para Asuntos del Bundesrat y de los Länder (Relaciones Exteriores), Alois Niederalt. El Cnl. Gallardo Ballesteros reemplaza en ese puesto diplomático a Federico Alvarez Plata.

En la fotografía, el Presidente de Alemania Federal, Dr. Lübke, conversando con el diplomático boliviano en la casa de Gobierno de Alemania.

El magisterio de La Paz renovará sus cuadros de dirigentes el sábado 12

El magisterio paceño acudirá a las urnas el último día de la próxima semana, para elegir a los miembros de una nueva directiva que conduzca a la organización sindical de los maestros de este distrito durante el presente año.

A tal fin, los directivos de la Federación Departamental de Maestros de La Paz ha convocado a elecciones para el sábado 12 del presente mes, día en que habrá suspensión de labores escolares en esta ciudad. Intervendrán en el acto plebiscitario únicamente los maestros fiscales de todos los ciclos de enseñanza, pues los de establecimientos particulares de instrucción fueron excluidos de las organizaciones sindicales del magisterio por resolución de un Congreso Nacional de Maestros realizado en Cochabamba, hace más de tres años.

El período de trabajo de la actual directiva, encabezada por los profesores María L. de Machicao y Gregorio Higueras, terminó el 9 de mayo, pero ante el conflicto que en esa fecha sostenían los maestros, varias asambleas de éstos ratificaron en sus funciones a sus dirigentes. Al culminar el conflicto con la suscripción de un convenio, por el cual el Gobierno accedió a fijar un nuevo sueldo básico de $b. 470, demanda básica de los maestros, a partir de julio próximo, los actuales directivos juzgaron concluida su labor, decidiendo convocar de inmediato a elecciones.

En los próximos días, la directiva de la Federación de Maestros de La Paz hará conocer los nombres de los mediadores y jurados electorales y las normas bajo las cuales se realizarán dichas elecciones.

Ministro de Gobierno acusó al MNR de haber facilitado crecimiento del comunismo

La Junta Militar de Gobierno no dio mayor importancia a las declaraciones de Hernán Siles Zuazo, jefe del MNR, ni a su sindicación de que los Presidentes René Barrientos Ortuño y Alfredo Ovando Candia forman un "gobierno falangista". Pero el Ministro de Gobierno, Tcnl. Oscar Quiroga Terán, fue duro al calificar al ex-Presidente Siles de "personaje político totalmente aniquilado".

Quiroga Terán atribuyó las declaraciones de Siles Zuazo "al deseo de llamar la atención" y afirmó que el jefe del MNR no se encuentra perseguido puesto que "la Junta no le da importancia". Añadió que las declaraciones de Siles constituyen una reacción ante el hecho de que "La Junta Militar, en seis meses de gobierno, está haciendo lo que no pudo hacerlo ese partido -MNR- en doce años".

Advirtió, sin embargo, que "si el doctor Siles está conspirando, también será detenido" para agregar que si se encuentra oculto es porque "tiene seguramente en su conciencia que está conspirando". Añadió luego, a modo de advertencia: "¡Guay del que estè conspirando! que se atenga a las consecuencias".

El Ministro de Gobierno dijo también que existen garantías para todos los que encuadran sus actos a la ley, pero que la Junta será inflexible en aquellos casos en que se vaya por el camino de la conspiración. Finalmente, acusó al MNR de haber creado el clima propicio para la expansión y crecimiento del comunismo en Bo hecho que hace a ese partido pable de los sucesos producidos las últimas semanas.

BARRIENTOS Y SILES

Cuando los generales Ren rrientos y Alfredo Ovando ab naban anoche el Palacio de Go no, se les preguntó qué opin sobre la afirmación de Hernán les Zuazo acerca de que tu tufan un gobierno falangista Gral. Barrientos se excusó de mular ninguna declaración po dijo, "el doctor Siles, pese a lo ocurrido, sigue siendo mi go". El Gral. Ovando Candia tretanto, permaneció callado hizo ningún comentario.

REUNION EN LA SOCIEDAD DE CIRUGIA

La Sociedad Boliviana de Cirugía convocó para esta arde a una importante reunión científica en el local del Ateneo Médico.

Ocuparán la tribuna los doctores Wálter Arteaga y Jorge Villavicencio. Se expondrá el tema "Retracción Isquémica de Volkman", ilustrado con abundante material gráfico y casos clínicos.

FEDERICO ESCO HUYO A CHILE SOLICITO ASIL

El dirigente minero y c del Partido Comunista de "maoista", Federico Escob yó antenoche a Chile -do solicitado asilo- atravesa provincia Carangas de Oru tamente con el ex diputado mientista Zenón Barrient mani, cruzó la frontera localidad de Chapiquiña, ha tos también solicitó asilo bierno chileno.

Al parecer, Escobar op abandonar el país ante el de ser apresado por el Go a raíz de los cargos que imputan y, fundamentalmen sus discrepancias con otro gentes comunistas mineros desconocimiento que hicie obreros de muchos de su gentes.

Escobar, en los últimos había desaparecido totalm la actividad sindical en Se indicó que había ab su distrito, pero recién Corporación Minera de recibió un parte oficial en el que se informaba de de Escobar.

DESBANDE DE DIRIGENTE

Con el abandono de Fe Escobar del territorio n culmina el desbande de dir mineros que en pasados d bién habían abandonado tritos. La mayoría se ha al exilio voluntario y actual tramitan sus salvoconducto salir del país.

Por otra parte, no se co paradero de Simón Reyes Arturo Crespo. Otro dirigen comunista, Ordóñez, se en en el exterior hace varios

"KRUPP WISCOX" OTORGA HOY CREDITO DE $us. 1.500.000 AL BANCO MINERO

Merced a las gestiones realizadas por las autoridades del Banco Minero, hoy, con la suscripción de un convenio, se concretará la gestión de financiamiento de $us. 1.500.000 que otorgará la firma alemana Krupp Wiscox al Banco Minero.

Este crédito es de tipo rotativo, en función de las posibilidades que tengan los industriales mineros de poder cancelar los préstamos a recibirse. Se informó que este crédito será otorgado en maquinaria liviana, adaptable a nuestras necesidades por cuanto son equipos de fácil acceso a las minas. Se anunció que los industriales mineros chicos podrán acogerse a los plazos que estipula el convenio. Por su parte, el Banco Minero aprovechará la oportunidad que se le presente para poner en marcha a breve plazo un plan de mecanización del sistema de muestreo en sustitución del manipuleo primitivo con que se venía operando. Existe un plan para dotar a todas las agencias del Banco Minero diseminadas por el país, con estos nuevos equipos mecanizados que servirán para el muestreo de todos los minerales.

Hoy a las 17 horas, en el salón de sesiones del Banco Minero con asistencia del titular de Minas Cnl. Eduardo Méndez Pereyra, ejecutivos del Banco Minero, el Embajador de Alemania en Bolivia y representantes de la minería privada, se suscribirá el convenio respectivo.

REALIDADES DEL CODIGO MINERO

Entrevistado por PRESENCIA el Presidente del Directorio del Banco Minero de Bolivia, Ing. José Miguel de Velasco, declaró ante una de nuestras preguntas: "El nuevo Código de Minería aprobado, en síntesis responde a las realidades que confronta el país, razón por la cual existe expectativa general para dinamizar la minería que, pese a su importancia capital en la vida nacional por mucho tiempo estuvo entrabada por disposiciones que han restringido la explotación minera". El Ing. Velasco añadió que en caso de que se hubiera mantenido la vigencia del anterior Código de Minería, los mineros se habrían limitado a continuar sus operaciones en condiciones difíciles. "Empero -dijo- JMV con la aplicación del nuevo Código, se pondrán en actividad nuevas fuentes de trabajo que determinarán el mayor flujo de divisas, al explotar regiones que al presente se han mantenido inexplotadas, me refiero -aclaró- a las zonas declaradas como reservas fiscales".

COMERCIALIZACION DE LOS MINERALES

El Ing. Velasco, al puntualizar las bondades del nuevo sistema de comercialización de minerales estipulado en el nuevo Código de Minería manifestó: "Tengo la seguridad de que las relaciones entre la minería pequeña privada y el Banco Minero, continuarán desarrollándose casi en las mismas condiciones como hasta el presente. Esto, en atención a que según el articulado correspondiente del nuevo Código, se concede al Banco Minero la tuición de las relaciones de compra y venta de minerales y el 95 por ciento de los clientes, son deudores a la institución. Por ello es necesario destacar que ninguna empresa privada o rescatadora de minerales establecida en el país, podrá ofrecer facilidades y ventajas como las que proporciona el Banco Minero. Por el contrario, contando con personal especializado, bodegas, laboratorios metalúrgicos y químicos, es el Banco Minero la entidad que cuenta con mayores posibilidades de éxito al ofrecer estos beneficios a sus asociados".

"En consecuencia, agregó en la parte final de su declaración, el minero pequeño acudirá al Banco Minero, en vista de que las entregas de sus minerales las hace en pequeños volúmenes de dos, tres, cuatro, cinco quintales hasta completar lotes íntegros. En la práctica, se demostraron a los clientes mineros las ventajas que ofrece el Banco como institución de fomento. Esta es una de las razones por la cual un sinnúmero de industriales mineros han hecho llegar reiteradas solicitudes expresando su deseo de continuar normalmente relaciones con nuestra institución".

El Presidente del Bamin concluyó: "Esto por las condiciones especiales de fomento con créditos, asistencia técnica, materiales de trabajo, maquinarias y otras que no podrán cubrir las firmas rescatadoras en vista de que no les reportarán resultados favorables en el aspecto económico. Este es temperamento aceptado por los personeros de las propias firmas rescatadoras de minerales".

FSB ACUSA A LA JUNTA DE PROTEGER A SILES

La alta dirección de Falange mantuvo reserva sobre las declaraciones del ex-Presidente Siles Zuazo, actual jefe del MNR en Bolivia, pero aquel partido hizo conocer su reacción mediante una declaración de su Consejo Regional de La Paz, encabezado por Franz Tezanos Pinto, que acusa a Hernán Siles de ser el autor intelectual y material del descabezamiento de las organizaciones sindicales.

La Secretaría Regional de FSB acusa a Siles Zuazo, asimismo, de provocar "la masacre obrera" al "haber tendido una indigna celada al señor Juan Lechín Oquendo" que ocasionó su destierro y los posteriores actos de violencia. Agrega que en tanto el Dr. Siles no desvirtúe esas sindicaciones en forma concluyente, "no puede intentar asumir la defensa del sindicalismo boliviano".

Rechaza, por otra parte, la sindicación de Siles que atribuye a los miembros de la Junta una posición falangista y acusa a éstos, a su vez, de que "protegen y amparan a los resabios de la tiranía". Que se muestran magnánimos con el señor Siles "al brindarle impunidad por una suerte de delitos comunes que le hacen pasible a sanciones penales".

Al calificar de denigrante la conducta del ex-mandatario y señalar que su posición es conocida por las medidas punitivas de su gobierno contra la ciudadanía y la clase obrera, FSB rechaza "por infundada la versión del señor Siles" y declara que ese partido estará siempre al lado de los trabajadores.

El Colegio de Abogados emitió pronunciamiento

El Colegio de Abogados de La Paz emitió un comunicado criticando la falta de celeridad en los estrados judiciales en lo que se refiere al trámite de los juicios a elementos del régimen derrocado que cometieron varios delitos.

El comunicado firmado por Abel Reyes Ortiz y Daniel Imaña, sostiene su "extrañeza por el visible aflojamiento de la justicia, del Ministerio público y de las comisiones especiales encargadas de sancionar de acuerdo al Código Penal a las personas que durante el régimen de gobierno del MNR, se enriquecieron con el hambre del pueblo y malversaron sus caudales. No se puede restaurar sin una base moral. Agrega la nota: Y que el Estado no puede atender debidamente las justas demandas de aumento de sueldos y salarios para un mejor medio de subsistencia, porque el M.N.R., cuya sepultura debe abrirse para siempre, arruinó totalmente al país.

Un niño recibe la vacuna "Sabin" contra la poliomielitis, que le es suministrada con un cuentagotas, en el Servicio Médico Quirúrgico. Los niños no tuvieron ningún problema por la facilidad del suministro de la vacuna.

432 NIÑOS FUERON VACUNADOS AL INICIARSE LA 1ra. FASE DE LA CAMPAÑA CONTRA POLIOMIELITI

La campaña de vacunación contra la parálisis infantil se inició ayer simultáneamente en tres centro sanitarios de la ciudad, dentro del plan nacional de lucha contra la poliomielitis que encara el Ministerio de Salud Pública a través del Instituto Nacional de Enfermedades Trasmisibles. Gran cantidad de madres y padres de familia acudieron a los lugares de vacunación con sus niños de tres meses a tres años de edad.

Hasta las 18 horas de ayer fueron vacunados 432 infantes de ambos sexos, en el Servicio Médico Quirúrgico, Hospital Militar y Centro de Salud La Paz. Desde las 10 de la mañana se formaron largas colas en los tres centros sanitarios indicados. La vacuna fue suministrada a los niños por vía oral. Se cobró siete pesos bolivianos por cada vacuna, que importa el precio de importación directa del producto.

El plan de vacunación se organizó a raíz de algunos brotes aislados de poliomielitis en La Paz, que fueron denunciados por las secciones de estadística del Ministerio de Salud y de la Caja de Seguridad Social. El Ministerio, a través del Club de Leones solicitó la importación de 25.000 unidades de vacuna tipo "Sabin" que serviran para vacunar a cantidad igual de niños.

El éxito logrado ayer con la iniciación de la campaña ha sido comentado por los médicos del Instituto de Epidemiología, quienes han sugerido hacer un nuevo pedido a los importadores del producto de una nueva partida de 25.000 unidades, para extender la campaña a todas las zonas de La Paz y áreas rurales. Posteriormente se organizarán grupos de vacunación para que recorran por todo el país.

El Dr. Edilberto Antezana, del Instituto de Enfermedades Trasmisibles, dijo ayer a PRESENCIA que la parálisis infantil es una enfermedad antigua. Dijo que se caracteriza por provocar temperatura elevada, dolores del cuerpo y la cabeza, síntomas parecidos a la gripe y luego la paralización total o parcial definitivas, en los niños.

Antezana señaló que tres son los principales virus de la poliomielitis: Brunilde, Hanucy y León. El virus tipo Brunilde es el causante de epidemias graves; el segundo, de epidemias aisladas y de aislamiento y el tercero de epidemias leves.

El Dr. Antezana agregó que en Bolivia se registró estadísticamente por primera vez la presencia de poliomielitis en 1962, debido a que hasta antes de ese año no se tenían estadísticas sobre la enfermedad. Ese mismo año se realizó la primera campaña en la que fueron vacunados más de 100 mil niños en todo el país.

El médico entrevistado expresó que los ambientes insanos son más propicios para la aparición de la enfermedad, puesto que el virus se introduce en la sangre por vía oral. Los principales vehículos del virus son las aguas contaminadas, las legumbres y la fruta.

Para concluir, el Dr. Antezana dijo que los padres de familia deben tener en cuenta que es necesario prevenir la enfermedad con la vacunación de sus hijos.

GRAL. BARRIEN VISITARA TARI

A invitación de las prin instituciones de Tarija, el sidente de la Junta Militar bierno Gral. René Barrien tuño, visitará ese departa en este fin de semana, Esta de visitas, suspendidas tem mente por los últimos mo mientos políticos, se rean a partir de esta semana. El Barrientos aprovechará el so sabatino y dominical pa nerse en contacto directo pueblos de la República, sin no perjudicar, en otros día tención administrativa del

La invitación fue formula yer mediante un radiogram firman el Prefecto, Alcalde sidente de la Corte de Ju Rector de la Universidad, dente del Comité pro-Inter Tarija, de Acción Cívica, Federación de Profesionales deración de Campesinos y

NO SE PERMITIRAN ABUSOS EN CONTRA DE TRABAJADORES

El Gral. Renè Barrientos Ortuño, co-Presidente de la Junta Militar de Gobierno, formulò una advertencia a los empresarios para que no intenten aprovechar de la situación político-social del país para cometer abusos contra los obreros. Dicha advertencia la hizo en este informaciones que le han sido proporcionadas en sentido de que algunas empresas, particularmente la minera de Milluni, trata de vulnerar la legislación social en detrimento de los trabajadores.

Dijo que los empresarios estàn equivocados si creen que la Junta va de constituir "el perno que ajusta a los trabajadores". Señaló que el Gobierno esta interesado, más bien, en combatir a la demagogia y en evitar la explotación. Añadió que la posición patronal de ir contra las leyes aprovechando del momento político, se ha manifestado con la Fabulosa Mines que elevò los precios de pulpería. A este respecto, anunciò que probablemente el gerente de esa empresa será detenido.

Cuatro camiones del Ejército trasladaron la mercadería decomisada en Viacha. En la Aduana, los soldados fueron apedreados cuando descargaban los bultos.

CONTRABANDO DE 600 MILLONES FUE DECOMISADO POR EJERCITO Y ADUANA

ES LA OPERACION QUE MAS EXITO HA TENIDO EN LOS ULTIMOS AÑOS

En una operación combinada entre efectivos del Regimiento Bolívar de Viacha y guardas de la Policía Aduanera, anteanoche se logró decomisar gran cantidad de mercadería -cuyo valor fue estimado en 600 millones de bolivianos- que estaba ingresando al país desde la frontera chilena, por el tren de Charaña. Cuatro camiones del Regimiento Motorizado de Viacha trasladaron la mercadería hasta la Aduana Nacional, donde los contrabandistas -más de 200- intentaron ingresar en los almacenes para recuperar el cargamento. La inmediata acción del Ejército, que lanzò disparos de fusil al aire, y más tarde, la Guardia de Seguridad, que utilizó gases lacrimògenos, dispersó a la multitud que se había congregado alrededor de la Aduana.

Esta fue la primera medida del Gobierno para reprimir con energía el contrabando y la que mayor resultado ha tenido hasta el momento.

EL DECOMISO

El lunes, entre las 7 y 8 de la noche, un pelotón del Regimiento Bolívar, en la zona denominada Letanías, cerca de Viacha, hizo parar el tren de Charaña para colaborar en la inspección que debían realizar los guardas aduaneros de la mercadería.

Horas antes, la Aduana Nacional había pedido al Ejército cooperación para actuar en la represión del contrabando. Al tenerse conocimiento que el tren de Charaña traía un importante cargamento de mercadería contrabandeada, y la imposibilidad de la guardia aduanera de detenerlo, el Ejército entró en acción.

Cabe señalar que en Charaña, los aduaneros intentaron revisar el cargamento, pero los sindicatos de contrabandistas colocaron en las puertas del tren enormes cajones que impidieron su ingreso a los vagones. Todos èstos venían tan repletos de carga, que los pasajeros descansaban sobre sus bultos. Imposibilitados de hacer cualquier revisión, los guardas aduaneros dejaron partir el tren, pero comunicaron el fracaso de su misión.

Según información de los guardas, las armas que por excelencia utilizan los contrabandistas para defender su mercadería, son navajas, botellas rotas y en algunos casos hasta armas de fuego. Los guardas no poseen armamento y, por lo demás, son pocos.

En Letanías, la presencia del Ejército intimidó a los contrabandistas que sólo atinaron a protestar. Los vagones fueron descargados de inmediato y embarcados en camiones del Regimiento Motorizado.

En anteriores intentos de revisar la mercadería, muchos guardas habían sido heridos con armas cortantes.

TRASLADO A LA ADUANA

Ayer en la tarde Hs. 14- los camiones del Ejército llevaron la mercadería hasta los depositos de la Aduana de La Paz. Los damnificados anoticiados del traslado, se reunieron frente a la Aduana. Intentaron ingresar a las dependencias de dicha institución. Lanzaron algunas piedras contra las oficinas y los soldados que descargaban los aproximadamente 200 bultos. Los soldados dispararon sus fusiles al aire. No obstante, los contrabandistas, acompañados algunos de sus hijos pequeños, los insultaban soezmente.

Finalmente, algunas bombas de gas lanzadas por los carabineros dispersaron a los revoltosos que trataban de organizar una manifestación.

La mayor parte del cargamento está constituido de productos textiles, ropa y bebidas. Todo de procedencia chilena.

La mercadería será rematada en las próximas semanas.

INMORALIDAD FUNCIONARIA

El Director General de Aduanas, Cap. Peña Lino, al lamentar la ineficacia de los guardas aduaneros para reprimir el contrabando -recalcó la falta de medios para cumplir sus labores-, señaló que el problema se ha acentuado por la "herencia de inmoralidad funcionaria dejada por el MNR. Paradójicamente, pidió cooperación à los contrabandistas para que èstos denuncien en forma concreta si es que alguna vez han coimado algún aduanero.

Anteayer se dio el primer golpe contra el contrabando. El Director de Aduanas insistió en este punto, diciendo que la cooperación del Ejército continuará indefinidamente hasta eliminar este problema.

OVANDO NEGOCIARA CON DELEGADOS MINEROS SIEMPRE QUE ACTUEN EN PLANO SINDICAL Y NO POLITICO

El Gobierno no realizará conversaciones con ningún comité ad hoc de mineros que estè integrado por elementos que intenten utilizar el sindicalismo como instrumento político, mas no niega el derecho que tienen los trabajadores de afiliarse a cualquier partido. Aunque esa posición es flexible, parece haber entorpecido el viaje de los delegados mineros de base a la sede del Gobierno para negociar con el Co-Presidente Ovando Candia.

Estas conversaciones no se realizarán en esta semana.

Entretanto, la Corporación Minera de Bolivia espera instrucciones del Gral. Ovando para acceder a las licencias que han solicitado varios distritos para el envío de sus delegaciones.

Mientras todo esto sucede, la normalidad en las minas es total. Los mineros han ingresado a sus labores aceptando las nuevas modalidades que desde el martes rigen en Comibol.

ASAMBLEAS

Sin embargo, este nuevo orden no interrumpido ayer en algunas minas por la realización de asambleas generales para elegir a los delegados de base. Las reuniones, causaron paralización de labores por varias horas en cada distrito. Comibol, al tener conocimiento de la interrupción, ordenó que se descuente el tiempo que dejaron de trabajar a todos los que asistieron a las asambleas. El Art. 12 sobre la rehabilitación de Comibol prohibe asambleas en horas de trabajo.

DIRIGENTES POLITICOS

El Gral. Alfredo Ovando Candia, anoche fue advertido que entre los delegados mineros existen militantes políticos de varios partidos. Ovando indicó que las ideas políticas y la militancia partidista de los ciudadanos son un derecho y que los mineros y obreros en general pueden ejercer tal derecho.

Pero advirtió que la Junta se opondrá a que la política vuelva a dirigir los sindicatos. Como conclusión, anunció que la situación política de los mineros que le visiten no será obstáculo para la entrevista, siempre que actúen desde un plano estrictamente sindical.

NUEVAS DISPOSICIONES DE ORDEN LABORAL SERAN APROBADAS HOY

Hasta hoy en la tarde serán aprobados nuevos decretos que dictará el Gobierno en materia social, modificando algunos artículos de la reglamentación de la Ley General del Trabajo. Entre estas modificaciones se cuenta una disposición que reglamentará el número de dirigentes sindicales -hasta ocho para cada cien trabajadores-. Los decretos sugieren a los obreros de fábricas o empresas que si el número de trabajadores es de 25 hasta 50 se nombren sólo tres dirigentes, para evitar "la burocracia sindical".

El Ministro de Trabajo informó ayer a PRESENCIA que la aprobación de los decretos fue diferida para hoy al haberse introducido en ellos algunas modificaciones.

Reiteró que las nuevas disposiciones son el inicio de la "era de la libertad sindical". Afirmó que el sindicalismo se verá liberado definitivamente de la demagogia, para convertirse en un órgano al servicio del trabajador.

Por otro lado, varios organismos sindicales están designando a sus comités de base que presidirán las nuevas elecciones.

El Ministerio de Trabajo informó, mediante uno de sus portavoces, que cualquier explicación que necesiten los obreros para orientarse sobre el sentido de la política que está imprimiendo ese despacho, deben solicitarla a fin de evitar confusiones.

ASAMBLEA GENERAL DE LA ASOCIACION DE PERIODISTAS

El viernes próximo, a horas 12, se realizara una asamblea general de periodistas, a objeto de considerar el proyecto de Estatutos de la Asociación que agrupa a los trabajadores intelectuales de la prensa local. Dicha reunion se efectuará en la secretaría permanente de la entidad, Calle Comercio 1048, de acuerdo con la decision adoptada por la asamblea anterior.

El indicado proyecto, presentado por el secretario general de la institución colega Hugo Alfonso Salmon, fue circulado mediante copias multigrafiadas a los periodistas locales, con la debida oportunidad. Quienes no lo hubiesen recibido deberán apersonarse hoy en la mencionada secretaría, para recoger su correspondiente ejemplar

Propietarias de la mercadería protestan por el decomiso que sufrieron anteanoche, afirmando que el único medio de vida que tienen es el comercio porque no existen fuentes de trabajo. Afirmaron que dejarían el comercio minoritario, a condición de que el gobierno les de trabajo "en cualquier parte".

NAVE ESPECIAL....

(Viene de la página 1)

Dijo que las comunicaciones entre los dos astronautas serán recibidas por las estaciones de rastreo. Manifestó que no había razón alguna para que las conversaciones no se transmitan simultáneamente al pueblo norteamericano.

NO SERA TELEVISADO

Pero si esto no se hace, añadió, no será indicación de problemas. No habrá transmisión de televisión debido a que la nave no tenía sitio para tal equipo dijo Kraft.

Después del segundo intento de reunión, que se producirá en la segunda órbita, Mcdivitt maniobrará la nave hasta una órbita más alta, que durará hasta el fin de la misión. A intervalos, los funcionarios de la Agencia Nacional de Espacio, estudiarán las condiciones de la nave y de los astronautas para determinar si la misión debe continuar

Kraft dijo que existía la posibilidad de que los dos astronautas abran la nave espacial más tarde en el vuelo. El propósito será arrojar los residuos acumulados -envolturas de sus alimentos y equipo que ya no necesitan.

Lo harán, dijo Kraft, "si se acumulan muchas cosas allí".

ES PROBABLE...

(VIENE DE LA PAGINA 1)

mente la epoca lluviosa, ayudan a ese proceso.

LIMITACION

Las plantas en actual funcionamiento en Zongo, producen apenas un promedio de 42.000 Kws. insuficiente para la demanda calculada en más de 75 mil Kws. que tiene La Paz por su crecimiento urbano de los últimos años.

Estos factores fuerzan a la Power a imponer anualmente un racionamiento de energía eléctrica a la ciudad que, cada vez, es más rígido.

ULTIMO AÑO

A fines del presente año se instalara una unidad en la planta de Chururaqui con capacidad para producir once mil Kws. más. A principios de 1966 una nueva unidad reforzara a la primera, con la misma capacidad, con lo que la producción total se reforzará con 22.000 Kws.

Las autoridades municipales estiman que 1965 será el ultimo año en que La Paz sufra del racionamiento eléctrico. Para los próximos años, existe ya estudiado el proyecto de instalar una nueva planta a continuación de la de Chururaqui, con lo que el problema electrico de La Paz, en caso de ejecutarse el proyecto, habrá quedado solucionado por 30 años.

Sin embargo, existe siempre el temor que la mayor demanda de energía por el incesante crecimiento de la ciudad, haga necesarios nuevos racionamientos en los años venideros, pero en forma suave de manera que la población paceña no sufra los perjuicios que afronta actualmente no sólo por la limitación de horas en que dispone de energía eléctrica, sino por la reducción, cada vez más acentuada, del voltaje, que impide la utilización de los artefactos elécticos domésticos.

Serán incrementadas las recaudaciones en Aduanas

Una mejora considerable en las recaudaciones aduaneras ha sido prevista por las autoridades, mediante la construcción de un retén y un puesto aduanero en la localidad de el Desaguadero, en la frontera perú-boliviana.

Ese incremento ha sido calculado en aproximadamente 80 mil dólares. El retén y el puesto aduanero serán construidos merced a un convenio suscrito entre los ministerios de Economía, Hacienda y Obras Públicas y la Misión Econòmica de los Estados Unidos (USAID). Allá se controlará el cruce de peatones y vehículos en forma estricta.

Además, el convenio contempla la adopción de medidas que faciliten los registros e interrogatorios, exámenes de mercaderías, preparación de partidas de entrada y salida, pago de derechos y depósito de mercaderías confiscadas.

CONSTRUCCIONES

Se construirá una Aduana sobre el camino boliviano de acceso al puente. La edificación comprenderá una rampa para el descargue y examen de 6 vehículos en forma simultánea, una oficina para la preparación de partidas de ingreso, pago de derechos, exámenes de mercaderías, etc.

Además, se construirán oficinas y dormitorios para el subadministrador de la Aduana, jefe de Policía, vistas, empleados y guardias. Un comedor, cocina y servicios sanitarios. Habrá un almacèn para la mercadería confiscada o retenida, un garage y un depósito de armas.

COSTO Y UTILIDADES

El costo de las construcciones ha sido calculado en 35 mil dólares que proporcionará USAID y $b. 415.975 provenientes de fondos de contrapartida. Las utilidades, en principio, estarán destinadas a cubrir el costo de la obra.

Actualmente, no existen los medios necesarios para cumplir en forma adecuada el control aduanero, tanto de vehículos como de peatones. El mayor tráfico por ese puesto fronterizo se registra los días "de mercado": martes y viernes. El resto de la semana, el tráfico disminuye.

CREDENCIALES EN PALACIO

En tradicional ceremonia a cumplirse a las 10.30 hs. de hoy en el Salón de los Espejos del Palacio de Gobierno, el nuevo Embajador de Mèxico, Mario Alvirez Pablos, presentará sus cartas credenciales a la Junta Militar de Gobierno.

Será la primera vez en que un acto de presentación de credenciales se realice a dos Presidentes juntos Grles. Rene Barrientos Ortuño y Alfredo Ovando Candia.

Una fracción armada del Ejército rendirá los honores de ordenanza al enviado del gobierno del Presidente Gustavo Díaz Ordaz.

LA COD DE SANTA CRUZ RENOVO SU DIRECTORIO

CBF SE ADJUDICO INGENIO ARROCERO DE PROPIEDAD DE RUBEN JULIO CASTRO

Santa Cruz, 2 (PRESENCIA).- La Central Obrera de este Departamento renovó su directorio, acatando la disposición gubernamental mediante la que se dejan ceses todas las directivas sindicales. Las elecciones transcurrieron en completo orden y fueron comprobadas por un comité ad-hoc.

Los resultados de dichos comicios favorecieron a las listas que presentaron los adictos a Falange Socialista Boliviana y al Movimiento Popular Cristiano. De común acuerdo, esos eventuales aliados dieron el triunfo a Benjamín Zapata, como Secretario Ejecutivo. Sin embargo, FSB obtuvo mayoría en la distribución de carteras.

INGENIO ARROCERO

La Corporación Boliviana de Fomento se adjudicó, en remate, las instalaciones del Ingenio Arrocero "Cacaonda", que pertenecía a Rubén Julio Castro y Carlos Montellanos.

Este ingenio fue rematado sobre la base de $b. 242.791, suma que servirá para cubrir la deuda que los antiguos propietarios habían contraído con la Corporación de Fomento.

INSTITUCION DE POLICIAS

La Prefectura del Departamento, mediante comunicado emitido hoy, da cuenta de la destitución de los agentes de la División de Investigación Criminal Rubén Muñoz y Hugo Richter.

Esos dos policías fueron destituídos por su participación en los ultrajes de que fueron objeto dos estudiantes en el local de la Policía. El comunicado informa también que los antecedentes de la agresión y secuestro de que fue objeto el ex-agente del DIC Rubén Muñoz, pasarán a la Justicia Ordinaria. Hasta el momento no se ha detenido a los autores de ese incidente -estudiantes universitarios- pero se adelantó que, de un momento a otro, se producirán apresamientos.

Hospital de Otavi llevará nombre de Margaret Anstee

El Ministerio de Agricultura ha adoptado una resolución mediante la cual dispone que el Centro de Salud de Otavi, Departamento de Potosí, lleve el nombre de la Srta. Margaret Anstee, representante residente de las NN. UU. en Bolivia. Esta resolución tiene el fin de exteriorizar el reconocimiento de la Junta y del pueblo, por la labor desplegada por la Srta. Anstee en beneficio de la colectividad, principalmente en las áreas rurales, durante su permanencia en el país.

Como se sabe, la Srta. Anstee en pocos días más, se ausentará definitivamente del país, para asumir similares funciones en Etiopía.

La resolución ministerial, firmada por el Cnl. Rogelio Miranda, expresa que la Srta. Anstee ha cooperado en forma eficaz con el despacho a su cargo, para la realización de varios proyectos de desarrollo; añade que la representante de las NN.UU. en Bolivia se ha distinguido por su alto sentido de solidaridad con las preocupaciones de superación nacional. El documento en su parte resolutiva dice: A partir de la fecha, el Hospital y Centro de Salud Otavi (Departamento de Potosí) se denominará "Margaret J. Anstee" como justo reconocimiento y homenaje a la labor cumplida por esta representante de la Organización de las Naciones Unidas para la Agricultura y la Alimentación en Bolivia.

Minería privada pide estímulo para progresar

El Presidente de la Cámara Nacional de Minería expresó ayer a PRESENCIA que la minería pequeña requiere de mayor estímulo para incrementar su producción, a través de medidas de fomento. Estas medidas -dijo- se refieren principalmente a los precios justos que este sector de la minería debe recibir por su producción, además del reembolso de los remanentes de producción retenidos desde 1956; rebaja en la escala de regalías y amplitud de comercialización de minería que "deberían establecer el Código de Minería y leyes conexas".

Señaló, por otra parte, que la minería privada pequeña no ha interrumpido sus labores a raíz de los últimos acontecimientos y que las medidas para rehabilitar Comibol no afectan a tal sector.

COMIBOL YA NO SERA LA CRUZ ROJA DEL PAIS

El Presidente interino de la Corporación Minera de Bolivia, Alvaro Torrico, declaró que la COMIBOL ya no será la Cruz Roja de Bolivia ni otra entidad de beneficencia, al comentar los futuros resultados de los planes de reordenamiento puestos en práctica en la minería nacionalizada.

Torrico que desde hoy reemplaza al Cnl. Juan Lechín Suárez, señaló que son por demás delicadas las medidas de reajuste y que necesariamente tarde o temprano tenían que ponerse en práctica teniendo en cuenta la forma alegre con que fue manejada la primera entidad estatal del país. Señaló que, en el pasado, organismos estatales y políticos oficialistas acudían a la COMIBOL como a una casa de beneficencia, hecho que en el futuro -dijo- tiene que desaparecer.

EL ESTOMAGO DEBE ATENDERSE

Muchas personas no le dan importancia al exceso de acidez, malas digestiones, llenura, digestiones lentas y difíciles, lengua sucia, dispepsia y otros malestares, ignorando que estas dolencias o síntomas pueden ser el principio de trastornos mayores. Evite males mayores y haga buenas digestiones tomando una cucharadita mediana de ULKAN después de las comidas o cuando sienta exceso de acidez

ULKAN PARA EL ESTOMAGO

PEDIATRAS RECOMIENDAN NORMAS PARA VACUNACION CONTRA POLIO

La Sociedad Boliviana de Pediatría emitió documento de cinco puntos en el que hace conocer una serie de recomendaciones generales respecto a la vacunación contra la poliomielitis. Señalan lo s pediatras del país:

1.- La administración de la vacuna por vía oral, requiere que el niño se encuentre en buenas condiciones de salud, no debiendo vacunarse, sobre todo a los que presentan diarreas.

2.- Los niños que están recibiendo la vacuna intramuscular (Salk simple o cuadruple), pueden ser vacunados sin ningún inconveniente con la vacuna oral, sin esperar los plazos propios de esas vacunaciones.

3.- Los que reciben vacuna cuádruple, deben continuar con su serie, a pesar de haber recibido la oral, para no interrumpir la vacuna contra la coqueluche, difteria y tetanos, tambien imprescindibles en el niño.

4.- La Sociedad recomienda a todos los padrés, hagan vacunar a sus niños por cualquiera de los sistemas (inyecciones o gotas) en razon de que la protección conferida por esta vacuna es de indiscutible valor y probada por los estudios cientificos de todo el mundo. Algún caso de enfermedad que pudiera presentarse entre los vacunados, no es imputable a la vacuna, sino que corrsponde a ese escasísimo porcentaje de niños que no se beneficia de la vacuna por diversas causas, como susceptibilidad personal, etc. Otro pequeño porcentaje de casos puede deberse al hecho de que el niño en el momento de ser vacunado ya estaba infectado y la vacuna confiere protección recién pasado un lapso razonable de tiempo.

5.- Por informaciones de la prensa se da cuenta de la intención del Ministerio de Salud Pública de hacer extensiva esta vacunación a "los oficiales, clases y tropa de las Fuerzas Armadas", al respecto creemos necesario aclarar que cuando se cuenta con un lote limitado de vacuna, èsta se la debe administrar a los grupos más vulnerables de la población (niños comprendidos hasta la edad de diez años): ya que en nuestro país no se ha registrado ni un solo caso de poliomielitis aguda en personas adultas".

El Diario de una Vida — Por Stan Drake

Juan el intrépido — Por Frank Robbins

Roldán el Temerario — Por Dan Barry

Pillín — Por Walt Disney

ANGELITO SPORT

TRIC Y TRAKE

GUMERCINDO

GOISTO

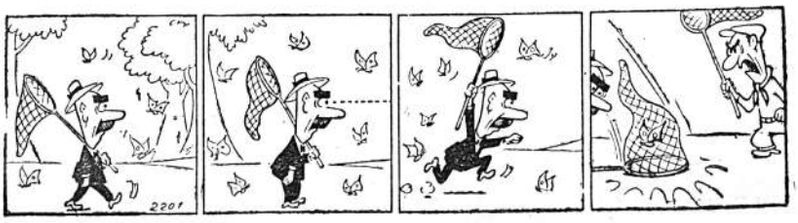

BOLIVIOGRAMA

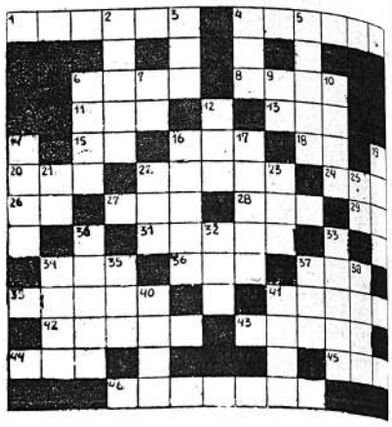

HORIZONTALES

1.- Cómo fue declarada la huelga general decretada por la COB, en amparo a Juan Lechín o Latorre.
4.- Nombre de una de las comunidades campesinas del Departamento de Potosí que, en fecha 27 de mayo último, pusieron término a una guerra cruenta de más de doce años.
6.- Mineral de hierro que arae el hierro, el acero y otros metales.
8.- Primera palabra del nombre de uno de los colegios secundarios que, en fecha 29 de mayo último, iniciaron su instrucción pre-militar.
11.- Percibir por los ojos.
13.- Punto de partida para establecer una cronología.
15.- Oscar Zenteno.
16.- Religiosa.
18.- Genitivo, dativo, acusativo y ablativo del pronombre de segunda persona, para ambos géneros, singular. (Inv.)
20.- Radical que da a las disoluciones el carácter de la conductividad eléctrica.
22.- Instrumento músico compuesto de varias cuerdas tensas en un marco. (Pl.)
24.- Medio zaguero del equipo de foot-ball de Primera "B" del club Lanza, de la ciudad de La Paz.
26.- Preposición inseparable que, como EX, denota más allá o fuera.
27.- Contracción.
28.- Apócope de valle.
29.- Preposición de ablativo que indica dónde, cuándo o cómo se determina la acción del verbo.
31.- Alero izquierdo del equipo de foot-ball de Primera "A" del club 31 de Octubre, de la ciudad de La Paz.
34.- Una consonante y dos vocales.
36.- Isla del lago Titicaca.
37.- Cuerpo delgado y rígido que acaba en punta.
39.- Ciudad boliviana donde, la falta de agua, es un problema gravísimo.
41.- Número con el que ha terminado el premio mayor de la Lotería Nacional, en su sorteo del 27 de mayo último.
42.- Departamento de Bolivia que se ha clasificado Campeón Nacional de Basket-Ball al derrotar al seleccionado cochabambino en fecha 30 de mayo último.
43.- Acostumbrar, ser frecuente.
44.- Pronombre demostrativo.
45.- Quinto signo del Zodíaco.
46.- Viejo partido político nacional, el único que ha justificado la conducta de la Junta Militar de Gobierno.

VERTICALES

2.- Medio zaguero del equipo de foot-ball de Primera "A" del club Universitario, de la ciudad de La Paz.
3.- Se aplica al hilo o seda poco torcidos.
4.- Combate, pelea.
5.- Río cercano a la ciudad de Trinidad, en el Departamento del Beni.
6.- Río del Departamento Beni, es afluente del río Mamoré.
7.- Terminación verbal.
9.- Diptongo.
10.- Balsa para transportes fluviales.
12.- Siglas del partido que, en uno de los comunicados entregados a la prensa, sindica a la Junta Militar como la única responsable de "las masacres obreras".
14.- Primera palabra del apellido del ex-Ministro de Defensa y militante del MNR que, a principios de la semana pasada buscó asilo en la Embajada del Perú.
16.- Apellido del Jefe de Partido que no obstante su aparente desaparición del escenario político nacional, dice estar perseguido.
17.- Apellidos de un compositor francés, una de las figuras más sobresalientes de la música moderna, es autor del famoso "Bolero".
19.- Interior derecho del equipo de foot-ball de Primera "B" del club Northern, de la ciudad de La Paz.
21.- Donativo y acusativo del pronombre de segunda persona, para ambos géneros, plural.
22.- Precepto dictado por la autoridad soberana.
23.- Onomatopeya del sonido qre hace un golpe o una caída. (Inv.)
25.- Acusativo del pronombre de tercera persona, para ambos géneros, singular.
30.- Cera endurecida que sirve para cerrar y sellar cartas, pliegos, etc.
32.- Preposición inseparable que significa detrás o después de.
33.- Galería, casi siempre artificial, que cruza una montaña o pasa por debajo de un río.
34.- Composición musical que se canta o toca entre dos. Pl.
35.- Repetido, llámase así el cerro en cuyas faldas han fundada la ciudad de Oruro.
37.- Industria lechera establecida en el Departamento de Cochabamba.
38.- Territorio boliviano que desde 1899 fue proclamado Independiente por el aventurero español Luis Gálvez, quién luego se declaró presidente de nuevo estado.
40.- Las cuatro primeras letras de la palabra con que se denomina el santuario o capilla en lugar despoblado.
41.- Repetido, llámase así una laguna de 5 Kms. de largo situada al pie del nevado Illimani, en el Departamento de La Paz.

SOLUCION AL BOLIVIOGRAMA ANTERIOR

Boticas de Turno

DEL 29 DE MAYO AL 5 DE JUNIO

EL INDIO.- Colón-Ballivián	Tel. 25918
SAAVEDRA.- Av. Saavedra 2204	" 25195
LA PLATA.- Av. Armentia 660	" 27359
10 DE FEBRERO.- Rodríguez 354	" 26568
SAN ROQUE.- Av. Buenos Aires 1592	
SOPOCACHI.- Plaza España 2698	" 29975

FARMACIAS DE TURNO PERMANENTE

OBRAJES Plaza Cueto (Obrajes)	Tel. 29687
SAN CARLOS Av. República 120	" 13222

ADELGACE
TOMANDO VITAMINAS
Uno de los problemas que han enfrentado los que han dejado de comer para adelgazar, ha sido no sólo el sacrificio de no comer, sino la desnutrición que esto representa.
Con ADELGADINA ha quedado resuelto este caso, ya que la persona come menos, pero está alimentada por la cantidad de Vitaminas que contiene ADELGADINA.
La ciencia médica ha probado que el conservar el peso no es solamente un problema de estética, sino una verdadera necesidad para conservar la buena salud. Detrás del exceso de peso, de la "OBESIDAD", se ocultan enfermedades tan malas como la arteriosclerosis, diabetes, enfermedades del corazón y otras. ADELGADINA regularisa el metabolismo de los alimentos, impidiendo que se acumulen las grasas en los tejidos. A-4
ADELGADINA

AGENDA

PRESENCIA: Av. Mariscal Santa Cruz, esq. Colón. Casilla de Correo 1451. Teléfonos: Dirección y Redacción 10460. Administración: 11125.

OTROS TELEFONOS DE INTERES GENERAL

Retén de Bomberos	26144
Asistencia Pública	22111
Estación Central	25694
Aeropuerto LAB	11157
Aeropuerto Panagra	12149
Aeropuerto Braniff	25104
Policía	26128
Tránsito	26148

Nunca Falta Alguien Así — Por Jimmy Hatlo

FIESTA EN LA EMBAJADA DEL JAPON

Dio lugar a una simpática reunión, la recepción ofrecida por el H. Cuerpo Diplomático en la residencia del Embajador del Japón y de la señora de Kawasaki despidiendo al Embajador de Yugoeslavia en Bolivia, señor Kole Casule y su distinguida esposa que se ausentarán del país en los próximos días. Durante la reunión el Embajador del Japón hizo resaltar la trayectoria y actuación del diplomático que se aleja y por su parte el agasajado agradeció la distinción en un discurso cuyas partes salientes señala "Permítome agradecerles en nombre de mi esposa y el mío por su amistad, por su apoyo por su paciencia con nosotros, por sus expresiones invalorables de simpatía durante los días de mi enfermedad, y por todo lo que han hecho por nosotros. Que la experiencia de nuestra familia diplomática agregó sea una prueba más de la capacidad humana de vivir en paz, de coexistir en amistad y respeto mutuo."

Sociales

DIPLOMATICAS

En la residencia de la Embajada del Japón se llevó a cabo la recepción ofrecida por el H. Cuerpo Diplomático presidido por el Decano, Monseñor Carmine Rocco, Representante de Su Santidad Paulo VI, despidiendo al Embajador de Yugoeslavia en Bolivia y la señora de Casule; que se ausentarán próximamente del país.

La esposa del Embajador de Bolivia en el Perú señora Gaby Bilbao de Prudencio viaja a Lima el viernes próximo y con este motivo ha realizado visita protocolar de despedida a la señora Rosemary Galindo de Barrientos; esposa del Presidente General René Barrientos y de la esposa del Embajador del Perú, señora Teresa de Déústua.

Ha sido acreditado como Enviado Extraordinario y Ministro Plenipotenciario de la Argentina en Bolivia, el señor Juan Antonio Pardo Argeric quién ha presentado sus credenciales al Canciller de la República, Coronel Joaquín Zenteno Anaya.

AGRUPACION FEMENINA DE LOS AMIGOS DE LA CIUDAD

Los integrantes de la Agrupación Femenina de los Amigos de la Ciudad, han realizado ayer visitas protocolares a las señoras Rosemary Galindo de Barrientos y Elsa Omiste de Ovando, esposas de los Presidentes de la Junta Militar de Gobierno.

CIRCULO SOCIAL DE LA GUARDIA DE SEGURIDAD PUBLICA

Con motivo del "Día de la Madre", la esposa del Director General de la Guardia de Seguridad Pública, señora Blanca Salmón de Prudencio ofreció un té a las esposas de los jefes, oficiales y funcionarios civiles, el mismo que transcurrió en un ambiente de cordialidad y distinción, en los salones del Círculo Social de dicha entidad.

ASOCIACION DE DAMAS EXTRANJERAS Y DIPLOMATICAS.-

A las 10 y 30 de hoy en la residencia de la Embajada Americana se llevará a cabo la reunión de las integrantes de la Asociación de Damas Extranjeras y Diplomáticas para conocer el resultado de la kermese internacional efectuada a beneficio del Asilo de Ciegas Santa Cecilia.

HERMANDAD DE SAN MARTIN DE PORRES.-

En la Parroquia de Santo Domingo hoy a las 8 y 30 se dirá una misa en honor de San Martín de Porres. Se ruega a las socias de la Hermandad concurrir a este acto religioso.

CLUB DEL LIBRO Nº 1

Las socias del Club del Libro Nº 1 se reunieron ayer en la casa de la señora Elena Jansen de Carrasco para escuchar la charla de la señora Haydée Hodio de Kavlin. En la foto un aspecto de la reunión que contó con la asistencia de numerosas damas de nuestra sociedad.

NOTAS DE SOCIEDAD

REUNIONES

El General Bernardino Bilbao Rioja ofreció un cocktail en honor del Dr. Mario Waldo Medina A., congratulándolo por la obtención de su título de Médico-Cirujano.

Amigos del Ingeniero Jorge Flores L. y señora Beatriz Golbert de Flores les ofrecieron un cocktail, con motivo de su llegada de Camiri.

Las socias del Club del Libro No. 3 se reunieron ayer en casa de la señora Elena Jansen de Carrasco.

Matrimonios de nuestra sociedad le ofrecerán un cocktail a la señora Julia Zilvetti de Ormachea, despidiéndola por su viaje a Washington.

CUMPLEAÑOS

La señorita María del Pilar Paz Soldán M. ofreció un té, con motivo de celebrar su aniversario natal.

FIESTA DE 15 AÑOS

La señorita Rosario Viggevani ofrecerá una fiesta el próximo sábado, celebrando sus 15 años.

MATRIMONIOS

En el Templo de María Auxiliadora fue bendecido el enlace matrimonial de la señorita Amanda Terceros con el señor Pedro Urquidi. Después de la ceremonia los padres de la novia ofrecieron una Copa de Champagne a sus relaciones.

PRIMERA COMUNION

La niña Elena Montenegro Ernst recibió la Sagrada Eucaristía en el Templo de los Padres Carmelitas. Fue su madrina la señorita Aída Montenegro.

En la misma Parroquia hizo su Primera Comunión el niño Yorrel Rivero Rimmers, habiendo apadrinado la ceremonia el Dr. Vicente Mendoza Nava.

BODAS DE PLATA MATRIMONIALES

Celebran sus bodas de plata matrimoniales, los esposos señor J. Marcos Encinas y señora M. Concepción Muriel de Encinas, quienes ofrecerán por este grato acontecimiento una cena a sus relaciones sociales.

ENFERMOS

Es atendida en la Clínica Tarnier la señora Carmen Chávez de Pabón.

En la Clínica Boston recibe atención médica la señora Naalia A. de Montero.

Esta delicado de salud el señor Juan de Recacoechea.

VIAJEROS

Viajó a Holanda el señor José Alberto Ruiz para especializarse en maquinaria agrícola con una beca concedida por la Embajada de los Países Bajos.

A Cochabamba la señora Teresa de Urriolagoitia.

A Santa Cruz la señora Daysi de Saénz y su hija Verónica.

A Cochabamba el señor Eduardo Sáenz García.

A la misma ciudad la señora Cristina de Medeiros.

De Arica el señor Luis Romero.

De Lima la señora Adriana de Ugarte.

A Cochabamba el señor Hernán Flor Medina.

A Santa Cruz el señor Alfredo Konrad.

MISA

Hoy en la Basílica de Nuestra Señora de La Paz se dirá una misa en memoria del señor Enrique Forguez E., recordando el primer año de su fallecimiento.

Preocupada? Se retrasan las

FUNCIONES FEMENINAS?

Cuando las funciones femeninas se retrasan, usted se siente nerviosa y preocupada. ¡Elimine la causa enseguida! Tome KRONOX y rápidamente recobrará esa normalidad y bienestar que la harán sentirse segura. KRONOX es el moderno procedimiento que la ciencia médica ha puesto al servicio de la salud y la felicidad de la mujer, cuando se retrasan sus "días críticos". ¡Pídalas hoy en su botica y siéntase segura, contenta y saludable!

KRONOX CAPSULAS *para la mujer*

D	L	M	M	J	V	S
		1	2	3	4	5
6	7	8	9	10	11	12
13	14	15	16	17	18	19
20	21	22	23	24	25	26
27	28	29	30			

ACCION CATOLICA BOLIVIANA

Invita y recuerda a todos los militantes de Obras Apostólicas: AHAC, AMAC, AJAC, AJFAC, JIC, JUC, JEC, JOC, JOCF, LTC, LTCF, FED, A.C. Rural, Cursillistas de Cristiandad, Movimiento Familiar Cristiano, Legión de María, Congregaciones Marianas, V.O.T. de S. Francisco y la Merced, y demás miembros de obras Espirituales de La Paz, asistir a la celebración comunitaria del día de Pentecostés.

Todos fraternalmente unidos con la luz y la fortaleza del Espíritu Santo:

El Domingo, 6 de Junio.

Local: Capilla del Colegio La Salle.

Horarios: 10 a.m. Charla de un apóstol seglar, D. José Ramírez Velarde. Horas 10.20 a.m. Meditación a cargo de nuestro Asesor General de A.C.B., Mons. Armando Gutiérrez Granier, Obispo Auxiliar de La Paz. Hs. 10.45 a.m. Tiempo libre y recibimiento del Excmo. Sr. Nuncio Apostólico. Hs. 11 a.m. Santa Misa que celebrará Mons. Carmine Rocco, con Mensaje para la Acción Católica Boliviana, y por nuestra parte Ofrenda Simbólica en el Ofertorio.

Al final: Oración y afirmación de nuestra Promesa de Apostolado.

JUNTA ARQUIDIOCESANA DE A.C.B.

EUTRAPELIA

LA FIERA

La viuda llora constantemente recordando a su pobre marido.
- Pero si tú misma - le dice una amiga - afirmabas que era una fiera...
- Sí, pero con el tiempo lo había domesticado por completo...

EL PRIMER DINERO

Entre jóvenes amigos:
- Yo, inmediatamente después de licenciarme, he ganado el primer dinero.
- ¿Has encontrado un empleo?
- No, he vendido el reloj de oro que mis padres me regalaron por haber terminado los estudios.

INFORMACION

Un hombre se aproxima a una oficina de información y pregunta:
- ¿Podría decirme dónde se encuentra la oficina de información?
- Aquí.
- Gracias por la información.

APASIONADAMENTE

Durante una apasionada escena en el cinematógrafo, una mujer susurra al marido:
- ¿Por qué tú no me besas nunca así?
- Tú sabes - responde él - cuánto cobra ese individuo por hacer una cosa parecida?

LAS TRES SOCIEDADES

El empleado al jefe:
- Señor, le conviene que me aumente el sueldo: se interesan por mí tres sociedades.
- ¿De veras? ¿Cuáles?
- La sociedad del gas, la de la luz y la del agua.

COSTUMBRE

Cae un tiesto de una ventana, y por verdadero milagro no aplasta a un transeúnte, quien con mucha calma aparta con los pies los pedazos rotos.
- ¿Cómo hace para tener tanta calma? - le pregunta otro hombre que ha presenciado la escena.
- Es cuestión de costumbre: tengo suegra, la madre de ésta, mujer, cinco niños, tres perros, dos gatos y un encendedor de cigarros...

Martha G. y Jaime Oblitas Villavicencio, hijos; Elizabeth Shirley Barrientos Oblitas, nieta; Celmira, Julio y Armando Villavicencio Mejía, hermanos; y demás familia de la que en vida fue señora

Doña ADELA VILLAVICENCIO MEJIA
(Q.D.D.G.)

Invitan a sus parientes, amigos y en especial a la "Hermandad del Señor de los Milagros" y Archicofradía de "María Auxiliadora" quieran asistir a la Santa Misa que en sufragio del alma y recordando los ochos días de su sentido y llorado fallecimiento, mandarán oficiar el día de mañana viernes 4 del presente a horas 11.30 a.m., en la Parroquia de María Auxiliadora.

Favor que comprometerá la eterna gratitud de la familia doliente

URGENTE

EN ALQUILER O ANTICRESIS

Se precisa un local de 3 ó más piezas con provisión de agua y energía eléctrica que esté ubicado en zona no residencial con destino a laboratorio de ensayes.

Llamar teléfonos 20782 - 29291. La Paz, 31 de Mayo de 1965.

FARMACEUTICO

Egresado de Farmacia necesita firma importadora de Productos Farmaceúticos para el desempeño del cargo de VISITADOR MEDICO.

Solicitar entrevista al Teléfono 2-2630 en horas de oficina.

PARA LA *Comodidad* DE SU HOGAR

Mesitas - Bandejas individuales para reuniones - Estantes para libros - Mesas para juego - Taburetes - Carritos de Te - Juegos de Comedor "Dinettes" para 4, 6 y 8 personas

DURABLES COMODOS ECONOMICOS

Macdonald & Co.
(Bolivia) S.A.
ALMACEN DE VENTAS
JUAN DE LA RIVA ESQ. LOAYZA
SUCURSALES ORURO-COCHABAMBA

LIQUIDAMOS

ZINC METALICO de mu alta ley 99.995% de pureza (Importado) Lingotes de 25 kilos. (SELLADOS)

PLANCHAS DE COBRE, fundición especial para uso en Manufacturas.

Tamaño 2 x 1 metro, en los siguientes espesores:

1-1/2 milímetros
2 milímetros
3.18 milímetros

CAÑERIA DE HIERRO GALVANIZADA, (importado de Alemania) Primera calidad, con rosca y coplas, para agua y gas:

En 4" por 6 mts. de largo
Entrega inmediata.

REFERENCIAS: - Colón 222, altos, izq.-- Fono 2-9617
Casilla 575 - LA PAZ

GISBERT Y CIA. S. A.

Se complace en anunciar que dispone existencia para la venta POR MAYOR Y MENOR, de las obras

BALDOR - ALGEBRA
BALDOR - ARITMETICA

Esperamos su pedido antes de que se agoten
Comercio 1270/1280 Casilla 195

Industrias Unidas "El Progreso" S.A.

Ofrece sus afamados productos.

- Galletitas de agua (crakers)
- Maria
- Merengadas
- Waffers
- Galletitas saladas, de chocolate, surtido Bolivar, etc.
- CARAMELOS (toffees, tipo Misky, surtido fino, rellenos, etc.)
- FIDEOS (en bolsitas familiares y a granel)

Ventas Al por Mayor y Menor, en nuestros almacenes de la calle Zoilo Flores Nº 1268 - Teléfono 2-9620

Hoy Cines

MONJE CAMPERO

Tel. 23333.- Matinée, tanda y noche "INFIERNO VERDE" en tecnicolor con Ives Burl y Christopher Plummer. Matinée $b. 3 y 2.50. Tanda y noche $b. 3.50 y 3.00.

PRINCESA

Tel. 29821.- Matinée, tanda y noche "COSAS DE PAPA Y MAMA", película española con Angel Garasa e Isabel Garcés. Matinée $b. 3.00. Tanda y noche $b. 3.50.

PARIS

Tel. 29704.—Matinée, doble "ESCUELA PARA CASADOS" y "L MARQUESA DEL BARRIO" con Libertad Lamarque. Tanda y noche "LA MARQUESA DEL BARRIO". Luneta $b. 3.00.

MURILLO

Tel. 11647.- Matinée, tanda y noche estreno "LAS MARAVILLAS DE ALADINO" en tecnicolor, por sus fantasticas aventuras cautiva a grandes y chicos, con Donald O'Connor. Luneta $b. 2.50. Galería $b. 1.50.

LA PAZ

Tel. 23842.- Matinée, tanda y noche "SOMBRAS DE TORMENTA" con Jean Simmons. Matinée $b. 3.00. Tanda y noche $b. 3.50.

MIRAFLORES

Matinée y noche doble "DORMITORIO PARA SEÑORITAS" y "ASI ERA PEDRO INFANTE". Tanda "DORMITORIO PARA SEÑORITAS". Matinée, tanda y noche $b. 1.50.

SCALA

Matinée, tanda y noche hs. 21 p.m. "LAS DOS CARAS DE LA LEY" con Robert Mitchum y Trevor Howart. Además noticioso Alemán 137 "EL MUNDO AL INSTANTE". Matinée $b. 3.10 y 3.60. Tanda y noche $b. 3.80 y 4.30.

MEXICO

Tel. 26867.- Matinée, tanda y noche "SEMIRAMIS" en cinemascope. Matinée, tanda y noche $b. 3.00 y 2.00.

EBRO

Matinée y tanda dobles presenta "CALTICKI MONSTRUO INMORTAL" y "FRENTE A LAS BALAS". Noche "PLACERES DEL SABADO EN LA NOCHE". Matinée $b. 2.50 y 1.50. Tanda y noche $b. 3.00 y 1.50.

PARIS

Tel. 29704.- Matinée, tanda y noche "LA DROGA DEL VICIO", película francesa con Ivonne Monlaur. Luneta $b. 3.00.

UNIVERSO

Tel. 12660.- Matinée, tanda y noche sigue el éxito de la emocionante película "LANZAROTE Y SU DAMA" en tecnicolor con Cornel Wilde. Matinée $b. 3.10 y 3.60. Tanda y noche $b. 3.80 y 4.30.

TRIANON

Tel. 21320.- Desde las 14 horas funciones continuadas en un programa doble "LA NEGRA ANGUSTIA" y "NACIDA PARA AMAR" con Ana Luisa Peluffo.

IMPERIO

Tel. 10451.- Matinée y tanda doble "PECADO DE JUVENTUD" y "DOS AÑOS DE VACACIONES". Noche "PECADO DE JUVENTUD". $b. 2.10 y 1.60.

AVENIDA

Telf. 25409. Matinée y Noche: Jueves femenino programa doble EL LAGO DE LOS CISNES y EL CASO DE LOS ESTRANGULADOS. Tanda: EL LAGO DE LOS CISNES.

BOLIVAR

Telf. 25051. Matinee, Tanda y Noche: "EL SIGNO DEL ZORRO" de Walt Disney.

ROXY

Matinée, Tanda y Noche doble: EL BUCANERO y LA LLAMARADA.

6 DE AGOSTO

Telf. 23829. Matinée, Tanda y Noche Hs. 21.- En tecnicolor: A CAZA DEL RINOCERONTE con Harry Guardino y Shirley Eaton. Actualidades mundiales No. 21 y Aquí Bolivia No. 5. Matinée 3.10 y 3.60. Tanda y Noche 3.80 y 4.30.

ABAROA

Telf. 10252. Matinée y tanda.- Programas dobles: EL MUNDO EN MI MANO y GUERRA DEL HAMPA. Noche (Hs. 21) EL MUNDO EN MI MANO con Rod Steiger y Najda Tyler. Matinée 1.50 y 2.50. Tanda y Noche 1.60 y 2.70.

TESLA

Telf. 23803. Matinée, Tanda y Noche en Tecnicolor "CICATRISES DEL ALMA" con Peter Finch, Jane Fonda y Angela Lasbury.- Matinee Platea $b. 3. Mezzanine $b. 3.50. Tanda y Noche Platea $b. 3.50. Mezzanine $b. 4.

MIGNON

Telf. 25144. Matinée, Tanda y Noche.- Estreno en Tecnicolor "PERRO MUNDO". Matinée, Tanda y Noche Platea $b. 2. Galería 1.50.

COLON

telf. 23477. Matinée, Tanda y Noche en programas dobles presenta EL ULTIMO ATARDECER en tecnicolor además HIJOS DEL ESPACIO. Alta 1.50.

¡PELICULA FRANCESA CRUDA Y AUDAZ!

HOY En 1's 3 funciones PARIS

INCAUTAS Y CONFIADAS MUJERES A MERCED DE HOMBRES FALSARIOS E IRRESPONSABLES

LA DROGA DEL VICIO

¡ANGUSTIANTES MOMENTOS DE UNA MUCHACHA!

Protagonizada por dos celebradas figuras:

YVONNE MONLAUR y HANS WERNER

VIERNES CINE LA PAZ

¡Basada en el sensacional libro en que Diana Barrymore hizo las más pasmosas confesiones de su escandalosa vida íntima!

DOROTHY MALONE - ERROL FLYNN

"DEMASIADO Y MUY PRONTO"

(Too Much, Too Soon)

UN FILM WARNER BROS.

EFREM ZIMBALIST, JR. RAY DANTON. NEVA PATTERSON - MARTIN MILNER.

MURILLO SU CINE HOY Matinée, tanda y noche un precioso estreno!

EL ENTRETENIMIENTO QUE CAUTIVA EL CORAZON DE GRANDES Y CHICOS

UN CUENTO DE HADAS EN EL HAY REGIOS PALACIOS, GENIOS BENEFICOS, HECHICEROS Y LAMPARAS MARAVILLOSAS!

•

Vean en su curso: "El campo de los clavos..."

"La cueva de los insoportables perros..."

"El Buen Genio que vive miles de años en una botella..."

ES UNA PELICULA ATRACTIVA QUE HACE OLVIDAR TODAS LAS PENAS...

--- La distribuye: "Cines Unidos" Pad. 27630

El libro más pequeño del mundo se editó en Japón

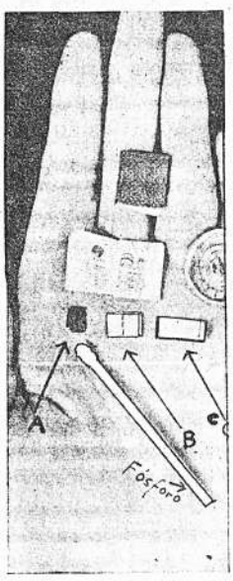

Japón ha producido el libro más pequeño del mundo, cuyo tamaño es de aproximadamente la cabeza de un fósforo. El autor de esta singular publicación es la Toppan Printing Company de Tokio, que ha decidido utilizar ese experimento para determinar las limitaciones mínimas de la impresión.

Las dimensiones del libro, que puede verse cerrado en la fotografía (A) y abierto en la (B), son de 4,5mm. y contiene 24 paáginas. En su interior se halla reproducida en japonês una famosa colección de poesías llamada Hyakunin Isshu (Cien Poemas de Cien Poetas). Uno solo de los caracteres japoneses mide 0,12mm. cuadrados y su espesor es de 0,014 mm., o sea un quinto del de un cabello humano. Una página del libro encierra cinco poemas de 31 sílabas.

Hasta el momento, el volumen más pequeño del mundo era la "Oración del Señor"', editado por el Museo Gutemberg de Mainz, República Federal Alemana. Dicha publicación, presentada en la fotografía (C), mide 5,3 mm. por 4,8 mm. y el espesor de sus letras es de 0,17 mm.

El libro japonês fue impreso mediante el empleo del método offset en el cual los signos son reproducidos por fotografía de precisión. Este sistema sobre una escala reducida es en realidad la técnica de grabación fotográfica creada por la industria electrónica, que es utilizada en la fabricación de cierto tipo de transistores y microcircuítos. En consecuencia, puede decirse que el libro más pequeño del mundo es el resultado obtenido mediante el empleo de los procesos aplicados a la microproducción de repuestos electrónicos.

ACUERDO AEREO DE EUROPA Y EN LAS LINEAS EXTREMO ORIENTE

Desde el primero de Abril "Air France", "Alitalia", "Japan Airlines" y "Lufthansa" se han asociado para explotar en común el conjunto de sus servicios entre Europa y el Extremo Oriente por la ruta de las Indias.

Este acuerdo permitirá a las cuatro compañías ofrecer a su clientela el servicio de veintidos escalas en Europa y en Asia. Nunca en la historia del Transporte Aéreo, una red tan completa ha sido puesta a disposición del público para satisfacer sus necesidades en sus viajes entre Europa y los principales centros de Oriente tales como Japón, Hong Kong, Las Filipinas, el Viet Nam, Cambodia, Tailandia, Malasia, La India y Pakistan.

OLIGARCAS..,

(Viene de la página 5)

oligarquía. El Triunvirato, en cambio, les dio toda clase de facilidades para que continuaran su obra de zapa. Todos los que estaban en Cuba o en Europa, regresaron a la República Dominicana, donde por cierto pronto se dividieron en dos fracciones; la pro rusa y la pro china.

Estas son las realidades que surgen a pesar de las cortinas de humo que tratan de imponer respecto a los acontecimientos de Santo Domingo.

MANUSCRITOS...

(Viene de la página 5)

Walter Scott escribió la novela en Nápoles, en 1832, pocos meses antes de morir. Fue su última novela, y la peor de todas.

El manuscrito es limpio, sin correcciones apenas.

Uno se pregunta si Walter Scott conocía totalmente lo que quería decir o si hizo una copia limpia del primer borrador.

La escritura es clara, regular, con tendencia a ascender hacia el final de la línea.

De Carlos Dickens figura en la exposición una página de "Los Papeles de Picwick", de cuyo manuscrito sólo se conservan en total unas cincuenta páginas. La que tengo ante mis ojos, y contemplo fascinado, es la página 250.

"Los Papeles de Pckwick" fue la primera novela que publicó Dickens, en 1836-37. El autor tenía entonces veinticinco años. La aparición de esta novela produjo sensación en Inglaterra. Antes de "Los Papeles de Pickwick" la carrera del incipiente escritor había sido difícil; después todo fue fácil para Dickens.

La caligrafía de Dickens es ampulosa, pero está dotada de una cierta coquetería elegante.

Uno de los manuscritos que me atraen especialmente es el de George Borrow.

George Borrow (1803-1881) fue uno de los escritores más originales de Inglaterra, en el siglo pasado. Tenía un temperamento aventurero y andariego, y le gustaba lo exótico. Desde muy joven le atrajeron los gitanos. Viajó por Rusia, España, Portugal y Marruecos. Su "oficio" era vender Biblias; pero esto constituía sólo el pretexto: lo que él buscaba era ponerse en contacto directo con la gente de abajo. De su viaje por España y Portugal (1825-1840) ha quedado su libro titulado "La Biblia en España", en el que relata sus aventuras. Para conocer España en sus interioridades, en los años 30 del siglo pasado, el libro de Borrow es un clásico.

El manuscrito de Borrow expuesto es el de su novela autobiográfica "Zavengro", publicada en 1851; en páginas pequeñas, tiene una letra vertical y angulosa, aventurera, como fue personalmente el autor.

De Mark Twain figura en la exposición el manuscrito de "Un yanqui de Connecticut en la Corte del Rey Arturo".

La escritura, en letra pequeña, es irregular. Tiene la costumbre de poner tilde en la t cuando empieza a escribir la palabra siguiente. Con frecuencia, la última letra de la palabra está ligada por un trazo a la primera de la siguiente. ¿Espíritu de continuidad? ¿Temor al vacío? Quizá.

George Bernard Shaw, antes que comediógrafo, fue periodista, propagandista socialista, y crítico musical. Y, además, novelista. Así como novelisa que figura aquí.

El manuscrito corresponde a la tercera novela que escribió, en la década de los años 80 del siglo pasado, "Amor entre artistas". G.B.S. no había sido acariciado por la fama todavía, y la novela pudo publicarse gracias a la generosidad de su amiga Annie Besant.

Casi todos los escritores ingleses que figuran en esta exposición escriben con letra inglesa, es decir, inclinada hacia la derecha. Las dos excepciones son George Borrow y Bernard Shaw.

La escritura de G.B.S., vertiginosa, es sencilla, clara, sin pretensiones caligráficas. Da la impresión de regularidad. Pero hay muchas correcciones. Páginas enteras están tachadas con una cruz angulada. Lo que en G.B.S. parecía sencillo era el resultado de una minuciosa elaboración.

El manuscrito de Oscar Wilde es el de la novela "El retrato de Dorian Grey".

La caligrafía de Wilde es redonda, adiposa, sensual.

Sorprende encontrar aquí un manuscrito de Arthur Conan Doyle, el creador de Sherlok Holmes. ¿Es la novela detectivesca, literatura? Los organizadores de la exposición dan la impresión afirmativa. Conan Doyle está al lado de Walter Scott, de Dickens y de Bernard Shaw.

La caligrafía de Conan Doyle, con trazo grueso y firme, parecida a la de un comisario de policía.

Joseph Conrad figura en la exposición con el manuscrito de "Rover", novela histórica que tiene como protagonista a un viejo marinero y como fondo la revolución francesa. Fue la última novela escrita (1923) por Conrad.

Con el manuscrito de Conrad hace su aparición la máquina de escribir. Se acabó la fase de los manuscritos auténticos.

Después viene el manuscrito de "Kanguro", (1923), de T. E. Lawrence, escrito a máquina, con escasas correcciones.

Y, finalmente, el de "Tarzan rren Leaves", de Aldous Huxley (1925) también a máquina, sin correcciones.

La máquina de escribir se lleva con el auténtico manuscrito. El grafólogo no tiene nada que hacer aquí.- (ALA).

Vagoneta Volkswagen

Vendo o permuto por coche de menor precio vagoneta Variant Volkswagen modelo 1965.
Referencias: Teléfono 24977, horas de oficina

BANCO DE CREDITO "SOCOINAGRO"

Aviso de remate

El Dr. Edgar Oblitas F. Juez 6o. de Instrucción en lo Civil de la capital, etc.

Hace saber que por auto de fecha 18 de marzo de 1965, ha señalado para el día 4 de Junio del presente año a horas 15 el remate de la acción y línea telefónica No. 7523, sobre la base de UN MIL QUINIESTOS CUARENTA Y SEIS 00/100. Pesos Bolivianos ($b. 1.546.-) de propiedad del deudor Nestor Dávila, por tenerse así ordenado dentro el juicio coactivo seguido por el Banco de Crédito "Socoinagro" sobre cobro de pesos bolivianos.

Los interesados en dicho remate pueden concurrir el día y hora indicados a la Tribuna de Remates del Palacio de Justicia, previo el depósito de Ley. Mayores informes en las oficinas del Banco Ave. 16 de Julio No. 1615.

La Paz, 26 de Mayo de 1965

P.O. del Sr. Juez 6to. de I. en lo C.
Rene Terán F. Actuario 6o. de Instrucción en lo Civil.

REUMA
CIATICA-LUMBAGO
ARTRITIS

La acción de esta fórmula, por las propiedades terapéuticas de sus componentes, es analgésica y antiflogística, aliviando rápidamente el dolor y contribuyendo a la eliminación del ácido úrico depositado en la parte afectada. Esta fórmula, que se vende con el nombre de NEOREU, en grageas, tiene también la ventaja de ser muy tolerada por el estómago.

Si Ud. padece de artritis, reuma, gota, dolores musculares y de espalda, ciática, lumbago y ha usado otros medicamentos sin haber logrado resultados satisfactorios, pruebe las grageas NEOREU y quedará sorprendido de sus maravillosos resultados.

N.2

NEOREU ALIVIA Y ELIMINA EL ACIDO URICO

CONSEJO NACIONAL DE VIVIENDA

AVISO IMPORTANTE Nº 1

RECARGO DEL 1% SOBRE VENTA DE PRODUCTOS FABRILES, MATERIALES DE CONSTRUCCION Y TRABAJOS DE IMPRENTA

Se comunica a las empresas fabriles; a las firmas comerciales proveedoras de artículos de construcción nacionales y extranjeros; y a las empresas gráficas; que, en cumplimiento del Decreto Supremo Nº 07173 de 19 de mayo de 1965, el recargo del 1% sobre el precio de venta de los productos manufacturados, el de materiales de construcción, y trabajos de imprenta, debe ser íntegramente depositado a la orden del Consejo Nacional de Vivienda (CONAVI), en forma mensual. El 100% de los fondos provenientes de estos conceptos están exclusivamente destinados a la construcción de viviendas de interés social y a obras comunales contempladas por los proyectos específicos de vivienda.

La Paz, 31 de mayo de 1965

Dr. Alberto Aparicio Acebey, Presidente del Servicio Financiero de la Vivienda

Cnl. Oscar Anguio Santillán, Presidente del Consejo Nacional de Vivienda

CONSEJO NACIONAL DE VIVIENDA

AVISO IMPORTANTE Nº 2

FORMA DE PAGO DEL RECARGO DEL 1% SOBRE VENTA DE PRODUCTOS FABRILES, MATERIALES DE CONSTRUCCION Y TRABAJOS DE IMPRENTA

LOS CONTRIBUYENTES COMPRENDIDOS EN LOS DECRETOS SUPREMOS Nos. 6849, 4255 y 4997, 7 DE OCTUBRE DE 1954, 8 DE DICIEMBRE DE 1955 y 19 DE JULIO DE 1958, DE CONFORMIDAD CON LO DISPUESTO EN EL ULTIMO DECRETO SUPREMO No. 07173 de 19 DE MAYO DE 1965, DEBERAN EFECTUAR SUS DEPOSITOS MENSUALES EN LA SIGUIENTE FORMA:

a).- EN LA PAZ.- Los pagos por los conceptos detallados se efectuarán mensualmente, a orden del Consejo Nacional de Vivienda, directamente en sus oficinas ubicadas en la Av. 20 de Octubre esquina Fernando Guachalla No. 411 (Servicio Financiero de la Vivienda)

b).- EN EL INTERIOR.- Los depósitos por los conceptos detallados se efectuarán mensualmente, directamente en las Agencias del Banco Central de Bolivia, debiendo el interesado recabar el Certificado de Pago correspondiente, que le será franqueado por el Agente Regional del Consejo Nacional de Vivienda, en base al Recibo de Depósito Bancario.

c).- VERIFICACION DE CONTRIBUCIONES.- El Servicio Financiero de la Vivienda en La Paz, o las Agencias Regionales del Consejo Nacional de Vivienda en el interior de la República, realizarán inspecciones mensuales a las empresas y firmas comerciales contribuyentes, a fin de establecer la corrección de las liquidaciones, en base a los libros de venta y a los comprobantes de pago de los impuestos sobre ventas, franqueado por la Administración de la Renta.

d).- SANCIONES.- Los contribuyentes que eludan el pago de estos aportes o los retengan indebidamente y/o entreguen ilegalmente a grupos laborales, serán objeto de la acción coactiva contemplada en el artículo 223 del Código de Seguridad Social, con recargo de multas e intereses.

La Paz, 31 de Mayo de 1965.

Fdo. Dr. Alberto Aparicio Acebey, Presidente del Servicio Financiero de la Vivienda. Fdo. Oscar Anguio Santillán, Presidente del Consejo Nacional de Vivienda.

ISSAC ALVAREZ.- Uno de los arqueros pre-seleccionados para los compromisos eliminatorios del mundial. Tendrá que superarse mucho pues sus últimas actuaciones declinaron.

OBRERO ROYAL SIGUE LIDER EN TORNEO DE Ira. DE ASCENSO

Atlético Abaroa está ubicado segundo

En primera división de ascenso, Obrero Royal mentiene su condición de puntero absoluto pese a no haber jugado en la última fecha. Sin embargo, las distancias se acortaron con los triunfos de Atlético Abaroa, Challapampa y 16 de Julio que son sus inmediatos perseguidores.

RESULTADOS

Estos son los resultados generales en primera y segunda de ascenso registrados en la última jornada, y el fixture para la próxima jornada:

Estadio Mariscal Braun.

Atlético Abaroa (3) Hiska Nacional (0). 16 de Noviembre (3) Atlético La Paz (2).

Estadio Municipal.

Challapampa (3) Tunari (2).- 16 de Julio (4) Independiente Santa Fe (1).

Rol de encuentros para los días sabado 5 y domingo 6.

Primera de Ascenso;

Sábado 5/VI/65. Cancha Mariscal Braun. Delegado de Cancha Sr. Adolfo Ordoñez D.

Hs. 14.00 Ind. Alas vs. Atl. Abaroa. Hs. 15.50 Atl. La Paz vs. Obrero Royal.

Domingo 6/VI/65. Cancha Municipal. Delegado de cancha Sr. Rigobierto Vega.

Hs. 8.20 Atl. Unión vs. Hiska Nacional. Hs. 10.10 Challapampa vs. 16 de Noviembre.

SEGUNDAS DE ASCENSO.

Sábado 5/VI/65. Cancha Bolivar. Delegado de cancha Sr. Carlos Olmos S.

Hs. 14.00 Serie "B" Central Miraflores vs. Unión Talleres. Hs. 15.20 Serie "C" Figaro vs. Estudientes Ayacucho. Hs. 16.40 Serie "D" Illimani vs. Huayna Potosí.

Domingo 6/VI/65. Cancha Bolivar. Delegado de cancha Sr. Hugo Rovira.

Hs. 7.55 Serie "A" Atlético Nacional vs. Vicuñas. Hs. 9.15 Serie "B" Don Bosco vs. Pando. Hs. 10.40 Serie "C" Luminar vs. Asuncion Belén.

Domingo 6/VI/65. Cancha M. Braun. (Tarde) Delegado de cancha Sr. Roberto Herrera.

POSICIONES EN 1ra. DE ASCENSO

CLUBES	P.J.	P.G.	P.E.	P.P.	G.F.	G.C	Pts.
1- OBRERO ROYAL	5	4	1	0	9	4	9
2- Atl. ABAROA	4	3	1	0	5	0	7
3- CHALLAPAMPA	5	3	0	2	13	8	6
4- 16 NOVIEMBRE	6	3	0	3	11	12	6
5- IND. ALAS	4	2	1	1	8	4	5
6- Atl. LA PAZ	5	2	1	2	12	7	5
7- HISKA NACIONAL	4	1	2	1	5	7	4
8- IND. SANTA FE	5	1	2	2	3	7	4
9- Atl. UNION	4	1	1	2	4	9	3
10.- 16 DE JULIO	5	1	1	3	9	10	3
11- TUNARI	5	0	0	5	7	18	0

YEPEZ.- También bajó bastante su rendimiento en los últimos compromisos de 31 de Octubre. Debe mejorar para ser el titular de la selección.

FILIPINO FLASH ELORDE DEFENDERA TITULO JUNIOR EL SABADO ANTE JAPONES T. KOSAKA

NUEVA YORK, 2 (AP)-El filipino Flash Elorde hara el sábado en la noche su ultima pelea como peso ligero junior, al defender el título de la división en Manila contra un viejo atohsario, el japonés Teruo Kosaka.

El filipino de 30 años de edad retuvo la corona la ultima vez que peleó contra Kosaka venciendolo por nocaut técnico en la doudécima vuelta. La pelea se realizó el 27 de Julio en Tokio y produjo una conmocion.

Kosaka aventajaba en puntos pero estaba Groggy al levantarse de una caída cuando el árbitro filipino José Padilla detuvo la pelea precipitando una furiosa reacción de la multitud. Elorde necesitó protección policial para llegar hasta su cuarto de vestir.

Elorde dice que le es muy difícil alcanzar el límite de las 130 libras y proyecta competir como peso ligero despuès de darle a Kosaka otra oportunidad. La pelea esta señalada a 15 vueltas.

Elorde y Kosaka también pelearon en dos oportunidades en 1962. Elorde perdió en la primera y recuperó en la segunda el título oriental de peso ligero en las dos peleas a 12 vueltas. El filipino, profesional durante 14 años, ganó hace cinco años el título mundial de peso ligero junior, al vencer por nocaut en la primera vuelta a Harold Gomez, de los Estados Unidos. Tambien ha defendido seis veces su título con éxito.

El excampeón Sugar Ray Robinson, que tiene 45 años de edad se mantiene ocupado esta semana. Hará una pelea a 10 vueltas el martes en la noche en Honolulú, contra el hawaiano Stan Harrington. El lunes pasado el excampeón mundial de peso medio y Welter, perdió por decisión en 10 vueltas ante el mexicano Memo Ayon. La pelea se realizó en Tijuana, México.

José Medel noqueó a W. McGowan

LONDRES, 2 (AP).- El campeón gallo mexicano José Medel superó esta noche por nocaut tecnico en el sexto asalto de una pelea pactada a diez a Walter McGowan, campeón mosca británico y del imperio, en el estadio de Wembley.

El arbitro Gales Ike Powell detuvo el combate a los 2m,52s. del sexto round para evitar un mayor castigo al púgil escocés de 22 años.

Ambos pesaron 51 kg. 180.

Medel inició la pelea a todo vapor y derribó a McGowan con un potente gancho de derecha a la mandíbula por la cuenta de seis segundos en el primer round.

TORNEO "AMISTAD" PARA VETERANOS EN TENIS

RESERVADO PARA CABALLEROS DE LOS CLUBES DE LA ASOCIACION

La Asociación Departamental de Lawn Tennis de nuestra ciudad, cumpliendo con el el rol del Calendario aprobado para el presente año y con el fin de activar las prácticas del tenis en todas sus categorías, ha visto por muy conveniente, también estimular a las otroras figuras representativas de nuestra ciudad como de la República, reuniendo en una competencia, denominada Amistad, en la que por base se tomará en cuenta a todos aquellos caballeros quehayan cumplido la edad de cincuenta años adelante, jugándose en singles y dobles; se tiene muy segura la participación de figuras como, Zamora, Gorostiaga, Sanches Peña, Velasco, Pelaéz, Vacaflor, Reyes Laguna, ec. del Club Tennis La Paz, Sheppard, Soto, Aleázar, Vargas, Michel, Rueda, Dubracic Schwaberg, etc. del Sucre Tennis Club, Villegas, Sasaki, Franco, etc. del Club The Strongest, Sagárnaga, Ballón, Ricaldi etc. del Club Ferroviario, y muchas otras grandes figuras de la raqueta que escapan a la memoria.

Esta competencia tiene por finalidad, de volver a ver aquellas figuras de tiempo atrás que nos han dado brillantes satisfacciones dentro y fuera del país con sus presentaciones magníficas y con rivales de jerarquía continental, por lo que nosotros los deportistas blancos esperamos nuevamente hacer memoria de grandes momentos de satisfacción deportiva.

LAS BASES DEL CAMPEONATO SON LAS SIGUIENTES:

1.- Podrán tomar parte todos aquellos señores que esten afiliados a Instituciones que rige la Asociación Local.
2.- Se jugarán en singles y dobles por simple eliminación.
3.- Todo competidor debe tener como edad mínima 50 años.
4.- Derecho de inscripción por persona cinco pesos bolivianos.
5.- Indispensable que la inscripción lo haga la Institución a la que pertenece.
6.- Se jugará a lo mejor de tres sets incluso la final.
7.- Se disputarán hermosos trofeos denominados Amistad.
8.- Las inscripciones se reciben en la Secretaría del Sucre IS Club, Av. Camacho No. 1471, hasta el día 10 de los corrientes.
9.- Esta competencia comenzará el día sábado 19 a partir de Hs. 14.

ISSA.- El arquero de Aurora según referencias de Cochabamba, ha progresado. Esperamos verlo en acción para corroborarlo.

EN EL AREA DE CHACO.- Situación confusa en el área de Chaco. Uzin, Soria, Germán López contra Morales, Walter y Flores. Tienen que mejorar la calidad del fútbol oficial

UNA ASAMBLEA EXTRAORDINARIA DARIA FIN CON LA "PIRATERIA" QUE PADECE FUTBOL COLOMBIANO

Por LUIS A. BELLO

BARRANQUILLA, 2 (AP)-La situación de división que existe en el fútbol profesional colombiano tiende a agravarse aún cuando tiene un año de duración el cisma se ha mantenido en un plano de discusión interna con repercusiones internacionales limitadas.

La "FEDEBOL" domina el plano con los equipos profesionales y la asociación conserva su afiliación ante la confederación sudamericana de fútbol y la federación internacional de fútbol aficionado (FIFA).

El problema del fútbol colombiano preocupa a los dirigentes nacionales, tanto a los de la asociación como a los de Fedebol pues se dan cuenta que la división sólo trae perjuicios. Los equipos profesionales no pueden participar en confrontaciones internacionales y los jugadores amateurs nuevos ven limitadas sus aspiraciones de pasar al profesionalismo por temor a una sanción por parte de la asociación.

La declaración que en su oportunidad hizo Sir Stanley Rous produjo diversas reacciones en los círculos allegados a la Fedebol, en especial a los dirigentes de clubs profesionales.

Alfonso Senior, uno de los jefes del movimiento rebelde que desconoce a la Adefutbol, dijo estar complacido por las declaraciones de Rous pues demostraba que el problema colombiano había llegado a conocimiento de la Fifa.

Hugo Lara Hernández, uno de los directivos del deportivo Cúcuta declaró que en compañía del nacional de Medellín y otros del registro de la división mauor, habían pedido la convocatoria de una asamblea extraordinaria. Dijo que ésta sería para declarar de una vez por todas y de manera oficial la "Pirat... ... deportiva.

La piratería fue puesta en práctica hace 15 años. En esa oportunidad llegaron a Colombia las principales figuras del fútbol sudamericano como: Adolfo Pedernera, Nestor Raúl Rossi, Alfredo Di Stéfano, René Pontoni, Raúl Pini, Heleno de Freitas y otros que convietieron a Colombia en el nuevo dorado del fútbol.

La pijatería consite en tratar directamente con el jugador las condiciones sin reconocer los derechos que sobre su pase tienen los equipos de origen, de acuerdo con convenios internacionales.

En mese recientes, algunos emisarios de clubs colombianos han estado visitando ciudades sudamericanas en procura de jugadores. Pero hasta ahora sus contrataciones se han limitado a jugadores que tiene el carácter de agentes libres pues no pertnecen al registro de clubs afiliados a organismos de la FIFA.

Lara Hernandez dijo que si el problema No. se arregla en un plazo prudencial, los clubs colombianos empezarán a utilizar su arma secreta sobre el particular dijo:

"La mon eda nuestra , con todo lo desvalorizada que está, es más sólida que las del sur del continente, de modo que podemos hacer ofertas atractivas".

El Unión Magdalena, de Santa Marta, considerado como uno de los pobres en el aspecto económico, trató de conseguir al famoso Manuel Dos Santos Garrincha, pero sin éxito. No obstante, tiene en sus filas a otra gran figura del fútbol brasileño: "Quatentinha".

CASTILLO.- Mantiene la regularidad que lo ha destacado, pero debe cuidar más el remate al arco.

"Aviso de remate municipal"

Por resolución de fecha 21 de abril último, se ha señalado el 7 de junio próximo a hs. 15, para el remate público de vehículos en desuso de propiedad Municipal, bajo las bases que a continuación se detallan, el mismo que se llevará a cabo en el Hall de la Municipalidad.

Los interesados en dicho remate pueden ocurrir el día y hora señalados con objeo de hacer postura al lugar de remates Municipales, previo empoce del 5% de ley en el Tesoro Municipal.

Una camioneta Chevrolet No. 79051	sobre la base de $b.	5.000.
Una camioneta Datsun No. 79261	" " " " "	4.000.
Una vagoneta Taunus No. 79309	" " " " "	5.000.
Una camioneta Ford No. 79052	" " " " "	8.000.
Una volqueta Leyland No. 79068	" " " " "	8.000.
Una volqueta Leyland No.	" " " " "	1.000.
Una vagoneta G.M.C. No. 79049	" " " " "	3.000.
Una vagoneta Datsum No. 79262	" " " " "	6.000.
Una barredora Wayne Modelo 2-450	" " " " "	25.000.
Una barredora Wayne Modelo 2-450	" " " " "	25.000.

La Paz, 26 de mayo de 1965.

Dr. Mario Bueno C.
Jefe del Departamento Legal de la H. Alcaldía M.

CONVOCATORIA A PROPUESTAS

MINISTERIO DE ECONOMIA NACIONAL, DIRECCION GENERAL DE ADQUISICIONES Y ABASTECIMIENTOS

Por orden del señor Ministro de Economía Nacional, se convoca a propuestas para la Provisión de Materiales de escritorio de acuerdo al detalle que será proporcionado junto con el Pliego de Especificaciones y Condiciones en la Dirección General de Adquisiciones y Abastecimiento de Ministerio de Economía Nacional, Avenida Camacho 1488, Interior, Primer Piso.

Las Propuestas deberán ser presentadas con todas las formalidades de Ley y de acuerdo al Pliego de Especificaciones, hasta horas 10 a.m. del día 22 de junio de 1965.

La Paz, 2 de junio de 1965.
JAIME G. PRADA ABASTO

Director General de Adquisiciones y Abastecimiento

ALIANZA FRANCESA

Conferencia

Mañana viernes a las 19 horas en el local de la Alianza Francesa el Sr.

ARMAD LOPEZ

ofrecerá una disertación en francés sobre el tema: "EL PENSAMIENTO FRANCES DE MONTAIGNE A BERGSON".

Invitamos a todos, los socios, alumnos y amigos a escuchar esta conferencia.

Local.- Av. 20 de Octubre 2119

Se entregan alimentos a maestros de la Campaña de Alfabetización

La Jefatura Nacional de Alfabetización y Educación de adultos del Ministerio de Asuntos Campesinos, comunica a los Maestros Rurales de Alfabetización Voluntaria del distrito de La Paz que la entrega de alimentos, de acuerdo a contrato, se efectuará a partir del mes de abril, bajo las siguientes condiciones.

1.- Los directores que ejercen función de supervisión elevarán informes mensuales, al Comite Distrital, con los siguientes datos: nómina y número de dependientes del maestro, días de trabajo, alumnos inscritos (varones y mujeres), alumnos efectivos (varones y mujeres).

2.- Los maestros recogerán los alimentos personalmente o por intermedio de los directores, quienes firmarán planillas en 3 ejemplares, aquéllos a tiempo de recibir de estos firmarán su conformidad y los correspondientes descargos en triple ejemplar.

La Paz, 1º de junio de 1965

Nazario Luna P.
Jefe del Departamento de Alfabetización y Educación de Adultos.

...CUCHE CADA DIA LA NOVELA "COLGATE"
CREMA DENTAL COLGATE
Distribuidores: SIDEC OVERSEAS
RADIO NUEVA AMERICA

PRESENCIA Deportes
LA PAZ, BOLIVIA, JUEVES 3. DE JUNIO DE 1965

PARA TODO EL PAIS SE TRANSMITE LA NOVELA
CREMA DENTAL COLGATE
Distribuidores: SIDEC OVERSEAS
NUEVA AMERICA

Estuvo en La Paz, de paso a la capital peruana, team "Guaraní"

SE CONFIRMO SU ACTUACION PARA EL DGO. 17

CAMPEON PARAGUAYO.- "Guaraní", equipo campeón de la Liga Paraguaya de Fútbol, que ayer estuvo de paso en El Alto, rumbo a la ciudad de Lima. Los integrantes del elenco paraguayo posan para PRESENCIA al pie del avión de Aerolíneas Peruanas.

Ayer estuvo de paso por La Paz la delegación futbolística paraguaya del Club Guaraní.

En declaraciones a PRESENCIA, Jorge Fiarchi, Presidente de Guaraní dijo que su equipo debe actuar en canchas peruanas a partir del domingo próximo.

Por otra parte señaló que en base al acuerdo logrado con el Club Bolívar de nuestra ciudad, Guaraní se presentará en La Paz el domingo 17 de junio, mientras que el 21 lo hará en Cochabamba enfrentando al Club Wilsterman.

Tenis en Suiza

LUGANO, SUIZA, 2 (AP).- El veterano tenista australiano Neal Fraser hoy en el torneo internacional suizo de tenis venció a dos contrincantes.

Primero batió a su compatriota Tony Roche 2-6, 6-4, 9-7 en la segunda rueda y luego eliminó al italiano Sergio Tacchini, 6-3, 6-4 en la tercera ronda.

Fraser jugará contra John Newcombe, de Australia.

BASKET ESCOLAR

Una nueva jornada del Torneo Intercolegial Masculino de Basketbol se cumplirá esta tarde de acuerdo al siguiente rol de partidos: Sarmiento vs La Salle; San Calixto vs Príncipe de Paz y Segundo Guzmán vs. Díaz Villamil.

La jornada del miércoles tuvo que ser suspendida por estar ocupado el Coliseo Cerrado con el Catch.

Por otra parte el torneo de fútbol ha tenido que ser suspendido porque la cancha y la pista del estadio Siles estará ocupada por la Asociacion de Atletismo.

El alemán Wilhelm Bungert, fue derrotado por el rumano Ion Tiriac 6-2, 4-6, 8-6 en la tercera rueda.

Equipo azul derrotó al plantel rojo

La tercera sesión preparatoria realizó ayer en el estadio Siles, la pre - selección nacional de fútbol que dirige Freddy Valda. Faltaron a esta práctica los jugadores Arturo López que aún no tiene permiso de su trabajo, Cabrera de Santa Cruz, Jaime Herbas, Urdininea, y Jorge Reyes Salamanca.

Practicaron por espacio de 65 minutos en dos periodos de 35 y 30 minutos respectivamente. En la primera parte, Valda alineó a los equipos así:

AZULES: Soliz; Cainzo, Larrazábal Quiroga y Zabalaga; A. Torrez y García, Quevedo, A. Flores, Castillo y Yepez.

ROJOS: Issa; Palenque, Ramírez, Palenque y Castro; Agreda y Morales; Cortés, Postigo, Vargas y Aguirre. En la segunda parte se registraron muchas variantes. Ausberto García anotó el único gol para los azules.

La tendencia observada en la práctica de ayer fue la de componer bloques en base a jugadores de un mismo plantel, para lograr mayor entendimiento. Se presume que en las futuras prácticas el panorama se irá aclarando.

Ayer comenzó a servirse desayuno y cena a los integrantes del plantel y esto seguira ocurriendo hasta el fin de la concentracion en el restaurante de La Prensa.

SE DEFINEN HOY TITULOS DEL "APERTURA" DE BASKET

JUEGAN S. BOLIVAR-"MUNI" Y MACABI-INGAVI

DE MACABI.- René Verduguez y Enrique Rodriguez, jugadores de Macabi. Esta noche se definirá el torneo Apertura de Basket.

En una jornada que se cu rá en el Coliseo Ciudad de La P se jugará esta noche la fech nal del torneo "Apertura" de loncesto, tanto en la categoría menina como en la masculina, nicipal-Simón Bolívar y Ma son los protagonistas de la im tante jornada que se iniciará a 20 horas.

MUNICIPAL-S. BOLIVAR

Los quintetos femeninos d nicipal y Simón Bolívar dis rán el título femenino. Los dos juntos tienen una derrota y la última fecha, Simón Bolívar prendió batiendo al team forazando a un tercer partido rival. Los dos conjuntos tie capacidad suficiente para ofr un buen espectáculo. Julio Ba rrama y Vitaliano Vegazo se larán el encuentro.

MACABI-INGAVI

En un encuentro que ha de tado mucha expectativa volver enfrentarse los quintetos de y Macabi. Enconados rivales hace varios años, "altiverde "israelitas" tienen el propósi emplearse a fondo en proce los dos puntos que les signifi el título del "Apertura". El cuentro será controlado por bitros Gualberto Aguirre y Balderrama.

Se ha informado, además, partidos se iniciarán a hora el primero a las 20 y el segu las 21 horas.

Se posesionó la Asoc. de Boxeo

Anoche, en un acto que se cumplió en su Secretaría Permanente, situada en el Coliseo Ciuda de La Paz, se posesionó el nuevo directorio de la Asociación Departamental de Boxeo, que preside el Sr. Mario Ballon Salazar, que fue reelegido en ese cargo. Asistieron al acto invitados especiales.

INGLES CATOLICO.- Elenco de volibol del colegio Inglés Católico, que se clasificó para las finales del torneo, categoría menores.

La escuela futbolística brasileña muy elogiada

POR SU EFECTIVIDAD EN COLOMBI

Por ALBERTO ROJAS

BOGOTA (Associated Press).- La escuela brasileña de fútbol es considerada actualmente en Colombia como más efectiva, disciplinada y de mayor rendimiento que la Argentina de acuerdo con una encuesta adelantada entre dirigentes y comentaristas deportivos.

Las importaciones casi masivas de jugadores brasileños hacia los equipos de mayor prestigio en el país, originaron una gran pregunta entre los aficionados del balompié. ¿Cuál de las dos escuelas es superior?

Aunque no se ha encontrado una respuesta clara las estadísticas indican que mientras en el campeonato profesional hay 59 argentinos, del Brasil hay solamente 31; que aunque es una cifra inferior representa un aumento extraordinario en relación con los años anteriores.

También suele darse como ejemplo y tema de discusión el reciente "clásico de clásicos" gado entre los equipos San y Millonarios, en el que los jugadores eran brasi igual número colombiano argentino y otro ecuatoriano.

Ese partido fue catalogado la crítica "como uno de los jores del actual torneo, se vio un fútbol nuevo y efectivo".

Esto ha hecho creer a al de los dirigentes que el de los bicampeones cuenta "con todos los secretos nos del balompié y una es más efectiva en base a tema de planeamiento".

Millonarios, el equipo que campeonatos ha ganado, cons su plantel en base a triad disciplinados, se amoldan cilmente al medio colom practican el sistema 4-3-3 fienden los colores de su con gran amor", dijo el S tario Ejecutivo del Club Lu ñoz.

LOURDES DERROTO A TAMAYO EN VOLIBOL

La primera jornada del Campeonato Intercolegial Femenino de Volibol, categoría mayores se cumplió ayer en las canchas de la Universidad.

RESULTADOS

En la cancha "A" se jugaron los siguientes encuentros: Liceo Bolivia perdió por 0-2 ante Ingavi, con los parciales de 15-5 y 15-2. Lourdes derrotó a Franz Tamayo por 2-0, parciales de 15-12 y 15-12.

CANCHA "B"

Boliviano Israelita venció por 2-1 a Dora Schmidt. Parciales de 13-15; 15-4 y 15-13. Inglés Católico superó por 2-0 a Hugo Dávila, parciales de 15-0 y 15-5.

PROXIMA FECHA

La segunda fecha del torneo comprenderá el siguiente rol de partidos: Cancha "A" de la Universidad: Instituto Bancario vs. Boliviano. Príncipe de Paz vs. Liceo La Paz.

Cancha "B": Instituto Americano vs. Chevalier y Santa Teresa vs Mariscal Braun. El certamen se suspenderá hasta el lunes, para continuar en la cancha de la UMSA.

TOMAS KOCH VENCIO A BAUMANN EN TORNEO DE TENIS DE SUIZA

LUGANO, SUIZA, 1 (AP).- Thomas Koch, de Brasil, venció hoy a Hanspeter Baumann, de Suiza, por 6-1, 6-0 en la primera rueda del torneo individual del Campeonato Internacional de Tenis de Suiza.

El campeonato durara una semana y participan en el cerca de cien competidores.

Otros resultados de la primera rueda:

Bill Leonoir, Estados Unidos, venció 6-4, 6-4, a Ivan Molina, Colombia. Ray Ruffels, Australia, venció a Eduardo Zuleta, Ecuador, 6-3, 6-4. En un encuentro de la segunda rueda Fred Stolle, de Australia, venció por 6-3, 6-1 a Heinz Grimm, de Suiza.

En la segunda rueda. Nicola Pietrangeli, de Italia, le ganó a Jan Coeberth, de Suiza, 6-3, 6-2, y Tacchini derrotó al francés Michel Lecrecq, 6-3, 6-2.

En la tercera ronda, el danés Torben Ulrich vencio al australiano John Cooper 8-6 6-3 y Pietrangeli batió al australiano Bill Bowery, 6-4, 6-4. Newcombe derrotó al brasileño Thomas Koch 10-8, 6-2, y Fred Stolle, de Australia, doblegó al suizo Dimitri Sturdza, 6-4, 6-3.

En la segunda rueda de damas, la francesa Francoise Durr le gano a la italiana Graziella Perma, 6-1, 6-2 y la argentina Norma Baylon venció a la suiza Janine Bourgnon, 6-2 6-1. La francesa Janine Liefrig le ganó a la italiana Pierette Tacchini 6-1, 6-2

Club Vicuñas renovó su directorio

El Club Vicuñas de nuestra ciudad, afiliado a la A.F.L.P. ha renovado su directorio para la presente gestión. El nuevo directorio está constituido de la siguiente manera: Presidente. Dr. Rigoberto Paredes E., Strio General, Sr. Franz Ulises Zeballos M.; Strio. de Actas, Sr. Daniel Quiroga; Strio. de Hacienda, Sr. Enrique Cordón; Strio. de P. y Propaganda, Sr. Renato Peñaloza; Strio de Deportes, Sr. Juan Villarreal y Germán Rubin de Celis; Director Técnico y Físico, Sr. Modesto Ordóñez C.; Strio de Biblioteca, Cultura y Social, Sr. Raú vez; Comité de Fútbol, Sres. Ortíz, Abel Gonzales, Dani mán y Alberto Pacheco; Sec quet, Sr. Wilfredo Marcel Volibol, Sr. Guido Velás Jorge Medrano; Sec. Pelot ca, Sr. Raúl Paredes E. y Vega H.; Fiscal General, Reynaldo Romay y Lic. Ed Alvarez; Asesores Jur Dres. Néstor Vega R. y F Vargas; Delegado ante la A.F.

Sr. Luis Montes de Oca. Te Sr. Adolfo Rospigliossi. Sup

Relatores uruguayos viajaron a Lima

Luego de una breve escala en el aeropuerto de Aerolíneas Peruanas, prosiguió ayer viaje a Lima, el equipo radial periodístico de CX-12, Radio Oriental del Uruguay.

Los colegas uruguayos fueron saludados por el Embajador del Uruguay en Bolivia, Román Marquine Garay.

Hebert Pinto, García Valenti, Américo Signorelli y Germán Arrieta, tendrán a su cargo el relato de las incidencias del partido que deben disputar el próximo domingo en Lima, los representativos de Uruguay y Perú.

ARGENTINA-FRANCIA JUEGAN HOY

PARIS, 2 (AP).- El equipo argentino de fútbol que jugará contra Francia en la noche del jueves llegó hoy procedente de Roma. Parecía estar en buenas condiciones físicas y listo para la acción.

"Nuestros jugadores están en gran forma", dijo Francisco A. Perette, presidente de la AFA. "Pero no voy a pronunciarme ahora por un ganador. El mejor equipo ganará".

Tras esa declaración, Perette se dedico a presentar a los periodistas a los astros de su equipo, como Antonio Rattin, centro medio de Boca Juniors, y al capitán José Ramos Delgado.

"Estamos muy contentos de poder jugar en Francia", dijo Perette. "Esperamos que esta visita reforzará los vínculos deportivos que ya existen entre Argentina y Francia.

FALLA FLORES.- Adolfo Flores pierde una magnífica oportunidad de anotar desviando un remate cuando estaba solo frente arquero Soliz. La pelota pasó por sobre el travesaño.