BIBLIOTECA DEL BANCO CENTRAL DE BOLIVIA

R.L.N. CHIQUITO QUE RICO! FABRICADO ESPECIALMENTE PARA LOS NIÑOS - SABOR AGRADABLE - CURA LOS DOLORES DE OIDOS, HUELAS Y LA GRIPE - ES INOFENSIVO.

PRESENCIA

AÑO XIII - 2473 - LA PAZ, BOLIVIA, MIERCOLES 2 DE JUNIO DE 1965 - 12 PAGINAS - $b. 0,50

R.L.N. CURA LA GRIPE Fabricado en la altura para la altura. NO DEPRIME EL CORAZON

Soldados norteamericanos, portando fusiles con bayoneta calada, vigilan el reparto de víveres a mujeres del pueblo, en la ciudad de Santo Domingo (AP Wirephoto).

Estados Unidos dispuesto a reanudar créditos para la minería nacionalizada

LECHIN Y BERDECIO VIAJARON PARA CONCRETAR EL PRESTAMO DE LA TERCERA FASE DEL PLAN TRIANGULAR.

El nuevo panorama que presenta la minería nacionalizada con la aplicación de las medidas del Gobierno para reestructurar Comibol bajo nuevas normas, ha creado en los círculos financieros norteamericanos ambiente favorable para la concesión de créditos. En Estados Unidos ha renacido la confianza de que sus préstamos puedan esta vez rehabilitar la industria minera nacional con un clima de paz social en las minas.

Por ello es que ayer viajaron —en misión económica— el Presidente de la Corporación Minera, Cnl. Juan Lechín Suárez, y el Ministro de Economía Nacional, Cnl. Jaime Berdecio. Ambos combinarán sus gestiones para conseguir la inmediata aplicación de la tercera fase del Plan Triangular e impulsar los trámites de algunas líneas de préstamos para desarrollo. Berdecio firmará en Washington el crédito del BID —$US. 2.400.000— para aguas potables en Oruro.

Los dos ministros coincidieron en afirmar que el ambiente es propicio para conseguir nuevos créditos para el país.

SUELDOS EN DOLARES

El Cnl. Lechín Suárez, entrevistado por PRESENCIA en El Alto, se refirió a los sueldos en dólares en Comibol, que en varias oportunidades fueron calificados de demasiado numerosos y perjudiciales a la entidad. Al respecto declaró que, con excepción de los técnicos extranjeros que trabajan en misiones especiales en Comibol, todo el resto del personal de empleados ganará en pesos bolivianos. "Los sueldos en dólares serán abolidos", afirmó.

Seguidamente desvirtuó todos los rumores en torno a una posible "masacre blanca" en Comibol. "No hay tal", declaró, para añadir que no existe ninguna intención en tal sentido. Pero agregó que para un futuro próximo, con el criterio de disminuir los supernumerarios, el Gobierno ha ofrecido a los mineros organizar cooperativas a las que Comibol les dará asistencia técnica, administrativa y financiera.

NUEVA FISONOMIA

Aseguró que con la aplicación de los últimos decretos, la Corporación Minera ingresará en una etapa de real desarrollo. Hasta fin de año, la Comibol tendrá nueva fisonomía", dijo al recalcar que la entidad comenzará a tener utilidades después de 13 años de pérdidas.

(Pasa a la página 7)

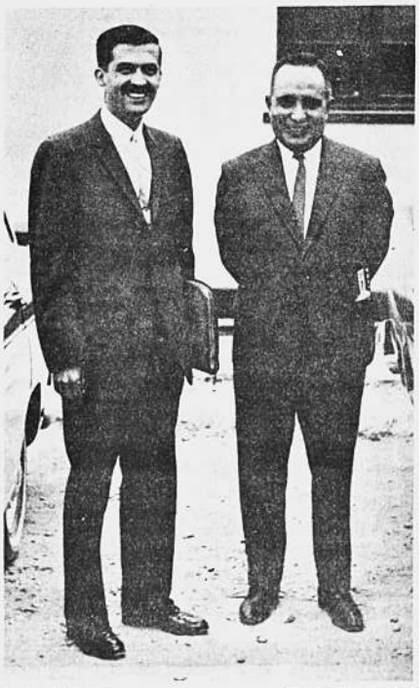

Optimistas sobre el resultado de las gestiones que realizarán para el financiamiento de la tercera fase del plan triangular, ayer viajaron a Estados Unidos el Presidente de Comibol, Cnl. Lechín Suárez, y Cnl. Jaime Berdecio, Ministro de Economía Nacional.

MIEMBROS DE LA OEA TRABAJARON DE CAJEROS EN UN BANCO DOMINICANO

Por Robert Berrellez

SANTO DOMINGO, 1 (AP).- Los cajeros bancarios, probablemente favorables a la causa rebelde, no se presentaron a las labores hoy lo que obstaculizó en parte los esfuerzos de la Organización de Estados Americanos de abonar a los empleados del Gobierno dominicano.

Miembros del personal de la OEA se vieron obligados a trabajar como cajeros en el Banco Agrícola, controlado por la Junta Cívico Militar para pagar los sueldos de los empleados públicos que han estado esperando desde ayer.

El régimen constitucionalista rebelde se opone a los pagos de sueldos afirmando que es parte de un plan de la OEA para imponer un fideicomiso sobre la República Dominicana. El Secretario General de la OEA, José A. Mora, desmintió eso.

La OEA proyectaba comenzar el pago de sueldos ayer con unos seis millones de pesos en fondos que suministró Estados Unidos. Aunque le restó importancia a la desaparición de los cajeros, John Bushnell, diplomático norteamericano asignado como asesor económico de Mora, admitió que habían obstaculizado la operación desde ayer. Añadió que las operaciones eran normales en las otras estaciones de pago en el resto del país.

La OEA proyectaba comenzar a abonar los cheques de pagos ayer pero Bushnell dijo que la transferencia de los seis millones de pesos del Banco Central a la estación de pago en el Banco Agrícola fue demorada por mal funcionamiento en los procedimientos.

Añadió que una vez salvados los obstáculos y cuando el dinero había llegado al Banco Agrícola, los cajeros habían ido al almuerzo y no regresaron.

También dificultaban las operaciones reglamentaciones que exigen que cada portador de cheque tenga una cédula de identidad válida. Esto afectaba a los especuladores que compraban cheques con un descuento a su favor.

Las personas que presentaban más de un cheque, recibían la indicación de que debían presentar una cedula por cheque.

Hoy no había anuncios oficiales sobre la evacuación de las fuerzas norteamericanas, que parecía ir creciendo.

Los infantes de marina de la sexta division, que decían que iban a ser evacuados hoy, aún estaban allí. Pero equipos grandes y pequeños —tanques, jeeps, armas pesadas— desaparecían rápidamente de sus emplazamientos habituales.

El trafico de helicópteros, que llevaban hombres y pertrechos a los barcos, también parecía aumentar. Los informes sobre la partida de las tropas norteamericanas parecieron alentar a los rebeldes que sienten confianza de poder derrotar a las tropas de la Junta.

El Coronel Francisco Caamano Deno ayer dijo a los periodistas que "cuanto mas rápido se vayan las fuerzas norteamericanas, tanto más rápido sera resuelto el problema dominicano".

Los insurgentes también se sintieron hoy alentados por un mensaje del ex Presidente argentino, Arturo Frondizi, expresando su solidaridad con el pueblo dominicano en "rechazar cualquier forma de intervención unilateral o colectiva en los problemas internos del país". El mensaje, según fuentes rebeldes, fue dirigido al Canciller Jottin Cury.

La OEA anunció que Manuel Bianchi, Presidente de la Comisión Interamericana sobre Derechos Humanos, llegará aquí el jueves.

VACACION INVERNAL DESDE 21 DE JUNIO HASTA 5 DE JULIO

En fuentes oficiales se informó que la vacación de invierno a los estudiantes del país será decreta a desde el 21 del presente mes hasta el 5 de julio próximo. Empero, esas fuentes anotaron que no está descartada la posibilidad de adelantar dicha fecha, siempre que se presente un recrudecimiento del frio invernal o aparezcan epidemias gripales.

México se opone a la Fuerza Pacificadora Interamericana

MEXICO, D.F., 1 (AP) - El Gobierno mexicano dijo hoy que se opone firmemente a la formación de la Fuerza Pacificadora Interamericana y que no formara parte de ella.

El Ministro de Relaciones Exteriores Antonio Carrillo Flores mencionó la posición de México en una conferencia de prensa después de hablar con el Presidente Gustavo Díaz Ordaz.

Se refirió a propuestas para que establezca una fuerza así con carácter permanente y que, segun se tiene entendido, serán presentadas a la conferencia de cancilleres que se reunirá en Río de Janeiro el 4 de agosto. La idea de la Fuerza Interamericana surgió de la actual situación en la República Dominicana.

Quedaría bajo el control de la Organización de los Estados Americanos. Carrillo Flores dijo que México se ha opuesto ya a la creación de la Fuerza Interamericana que está en Santo Domingo y que tambien estará en contra de toda fuerza permanente similar que se pretenda formar.

Dijo que aunque no se ha formulado ninguna propuesta oficial para la formacion de un ejército interamericano permanente, se sabe que algunos países sugerirán la formación de una fuerza permanente en la reunión de Río de Janeiro.

Manifestó que la posición de México se basa en que una fuerza Interamericana es incompatible con la tradicional política de México, abrazada a la no intervención y la autodeterminación.

También, dijo el Canciller mexicano, ni la carta de la OEA ni el Tratado de Asistencia Recíproca de 1947 ni la Carta de Bogotá contemplan la existencia de una fuerza armada interamericana.

Carrillo Flores dijo que México comunicará su posición a otros miembros de la OEA.

Gobierno estudiará posibilidad de de abaratar el costo de vida

El Gral. Alfredo Ovando Candia, co-Presidente de la Junta Militar de Gobierno, anunció que iniciará un estudio para abaratar el costo de la vida y los precios de los artículos alimenticios, cuya elevación en los últimos tiempos le ha venido preocupando. Tal elevación de precios se ha debido a la inestabilidad política provocada por la subversion que tuvo que afrontar el gobierno militar.

El Gral. Ovando hizo tal anuncio cuando se retiraba del Palacio de Gobierno, a las 13.30 horas, y señaló que era su preocupación el encarecimiento del costo de vida, en perjuicio directo del pueblo. Su deber de gobernante dijo que era buscar soluciones rápidas a este problema y que el estudio encaminado a abaratar el precio de las subsistencias, iba a ser encarado de inmediato. Con su peculiar laconismo, el Presidente Ovando dijo también que volverá a referirse a este asunto sólo con sus resultados.

BENEFICIO A LAS MINAS

Refiriéndose, en respuesta a la pregunta de un periodista, sobre los puntos concretos que tratará en los Estados Unidos la comisión que encabeza el Cnl. Juan Lechín Suárez, Presidente de la Corporación Minera de Bolivia el Gral. Alfredo Ovando Candia informó que aparte de gestionar la ejecución del Plan Triangular para la rehabilitación de las minas nacionalizadas, tambien encarará la agilización de las negociaciones para financiar los programas de desarrollo, aspecto que no quiere descuidar la Junta Militar.

Añadió que esa comisión gestionará tambien el financiamiento de obras de interés social, particularmente en las minas, donde existe el propósito de construir escuelas, hospitales, postas sanitarias y caminos. "éste será un programa impacto", dijo el mandatario.

Anunció, de otra parte, que un batallón de ingenieros está siendo enviado a las minas para abrir nuevos caminos de vinculación en la zona minera, los cuales permitirán el rápido transporte de la producción, el envío de alimentos y la habilitación de nuevos frentes de trabajo.

SU ENTREVISTA CON MINEROS

El Gral. Ovando recibió la visita de una comisión universitaria, la cual pidió, por la radio de COMIBOL, la inmediata presencia en La Paz de los delegados de los mineros que deben entrevistarse con el co-Presidente. Este concedió audiencia a los mineros tan pronto como arriben a La Paz, siendo probable que ese contacto directo se realice en el curso de hoy.

El Gral. Ovando anunció que la reunión final con los mineros se realizará con asistencia de la prensa.

COLABORACION DEL COMERCIO

Personeros de la Cámara Nacional de Comercio visitaron ayer al Gral. Ovando para presentarle sus saludos y ofrecerle su colaboración para que la Junta cumpla sus programas de Gobierno. En la oportunidad, el mandatario reiteró que no había buscado la alta situación que ocupa, pero que ante las responsabilidades que le han confiado las Fuerzas Armadas demandaba el aporte ciudadano para salvar al país del estado de quiebra en que se halla.

Dijo a los miembros de la Cámara de Comercio que agradecía el concurso que le ofrecían y que seguramente ha de acudir a ellos muchas veces para cumplir mejor con los programas que ha trazado la Junta Militar.

CONTINUAN SUMANDO DEUDAS A COMIBOL

Continúan sumando las deudas a la Corporación Minera de Bolivia. Así lo demuestran los informes que está emitiendo la Comisión Investigadora Nacional.

El Presidente de esa organización, encargada de investigar los malos manejos de fondos del Estado, entregó anoche al Presidente de la Junta Militar de Gobierno un tercer informe.

En ese informe se da cuenta de las deudas que tienen varios comerciantes con COMIBOL, por anticipos que recibieron para la entrega de mercaderías, cosa que no hicieron. Existe —según informó el Cnl. Humberto Costas— las notas de cargo giradas contra dichos comerciantes. Empero, esas notas de cargo no fueron ejecutoriadas. Por este concepto, la deuda asciende a once millones y medio de dólares. Esa suma se considera que puede ser recuperada. Las notas de cargo, según apreciación de Costas, no fueron ejecutoriadas debido a influencias políticas.

Por otra parte, el Cnl. Costas informó que en los próximos días será concluido un otro informe, en el que se contemplarán los daños causados por la demagogia y la dictadura sindical. Esos daños, según adelantó ascienden a la suma de 35 millones de dólares. Empero, al parecer, esa suma ya no corresponde a los fondos recuperables.

SE DISPUSO LA ORGANIZACION DE COMITE COORDINADOR PARA DECADA INTERNACIONAL DE HIDROLOGIA

La Junta Militar de Gobierno mediante Decreto Supremo dispuso la organización del Comité Nacional Coordinador para la Década Internacional de Hidrología. El mencionado decreto dispone

CONSIDERANDO:

Que la Organización de las Naciones Unidas para la Educación la Ciencia y la Cultura (UNESCO) está promoviendo la realizacion de la Década Internacional de Hidrología 1965-1975.

Que la Década Internacional de Hidrología, será de gran interés para un mejor conocimiento de los recursos naturales hídricos permitiendo a la vez, el intercambio de información técnica y científica;

Que es necesario, constituir un Comité Nacional que se encargue de establecer y promover la contribución de nuestro país a la realización de la mencionada Década.

En Consejo de Ministros:

DECRETA:

Artículo 1o.- Se constituye el Comité Nacional Coordinador para la Década Internacional de Hidrología 1965-1975, promovida por la Organización de las Naciones Unidas para la Educación, la Ciencia y la Cultura (UNESCO) compuesto por los siguientes miembros:

A un representante de los Ministerios de Relaciones Exteriores, Defensa Nacional, Salud Pública, de la Secretaría Nacional de Planificación, de la Dirección de Meteorología, de las Universidades de San Andrés y San Simón, del Departamento de Meteorología del LAB, de la CBF, del Departamento Nacional de Geología y de Ingeniería Global.

Artículo 2o.- El Comité Nacional se encargará de planificar, coordinar y supervisar las actividades hidrológicas emprendidas en el país, con relación a la Década Internacional de Hidrología 1965-1975.

Artículo 3o.- Se faculta al Comité Nacional a incorporar otros representantes de entidades públicas y privadas que sea necesario para su mejor desenvolvimiento.

Artículo 4o.- El Comité estará presidido por un técnico en hidrología, cuya designación será propuesta por el Ministerio de Relaciones Exteriores y Culto, y aprobada mediante Resolución Suprema.

Berlín.- La reina Isabel II y el príncipe Felipe observan el muro que divide a la ciudad de Berlín a la altura de la Postdammer Platz, durante la reciente gira que realizaron por Alemania Occidental (AP Wirephoto)

EN BERLIN ORIENTAL INVADIERON MISION MILITAR NORTEAMERICANA

POR JOHN O. KOEHLER

BERLIN, 1 (AP).- Manifestantes de Alemania Oriental invadieron la misión militar norteamericana hoy en las cercanías de Postdam, arrancaron la bandera norteamericana de su asta y dañaron el edificio, según dijo la agencia noticiosa ADN, de Alemania Oriental.

ADN informó que la multitud marchó hasta el edificio de la misión después de concurrir a una manifestación en el centro comercial de Postdam, donde diplomáticos de Viet Nam del Norte habían pronunciado discursos. Postdam se encuentra en las afueras de Berlín Oriental.

La agencia dijo que la multitud gritaba: "Norteamericanos váyanse a sus casas". También llevaban cartelones en que se leía: "Norteamericanos asesinos, retírense de Viet Nam - terminen la guerra sucia".

"Luego, los manifestantes arrancaron la bandera de su asta", dijo la agencia noticiosa. La misión militar norteamericana está acreditada ante el cuartel general del ejército soviético y ocupa una lujosa villa en las afueras de Postdam.

Hace aproximadamente un mes, una manifestación similar ocurrió allí pero en esa oportunidad los alemanes orientales limitaron sus protestas a entregar peticiones a la misión.

Caracas, Venezuela, (AP) - El exgobernantesMarcos Pérez Jimenez, juzgado por malversación de fondos, habla en su defensa por primera vez en su juicio en Caracas. En esta ocasión, Pérez Jimenez negó los cargos y condenó a los Estados Unos por permitir su extradición a Venezuela (AP WIREPHOTO).

EE.UU. COMPARTIRA SU RESPONSABILIDAD ATOMICA CON LOS MIEMBROS DE LA OTAN

Por JOSEPH E. DYNAN

PARIS 1o. (AP)-Los Estados Unidos ofrecieron ayer compartir sus responsabilidades atómicas con una Comisión Seleccionadora de otros cuatro o cinco miembros de la Organización del Tratado del Atlántico del Norte - - (OTAN) cuyas condiciones de vperación todavia tiene que ser definidas.

El Secretario de Defensa Robert S, Mcnamara hizo esta propuesta a una sesión de Ministros de Defensa de la OTAN señalando que sería un método posible para permitir que los aliados de los Estados Unidos participen en las importantes decisiones de vida o muerte que Occidente tendrian que encarar en alguna emergencia futura.

Mcnamara sugirió la creacion de una Comisión de cuatro o cinco Ministros de Defensa para que estudie lo siguiente:

1.- La manera de mejorar y extender la participacion aliada en la planificación del uso de las fuerzas nucleares, incluyendo las fuerzas nucleares estratégicas y tácticas. Esto evidentemente es una referencia al arsenal de proyectiles teledirigidos de los Estados Unidos.

2.- El modo de garantizar que se consulte inmediatamene cualquier decisión de emplear fuerzas atómicas, aprovechandose para esto las ultramoderpas técnicas de comunicaciones. Esto por ejemplo, podría incluir la creación de varias "lineas de comunicación permanente" entre las capitales aliadas.

Mcnamara dijo que una comisión de esa naturaleza debería reunirse tan pronto y frecuentemente como sea necesario.

Mcnamara dijo que los estudios de la Comision sobre la forma de lograr un participación mas amplia deberá ser presentada a cualquier reunión futura de Ministros de Defensa de la OTAN.

Mcnamara dijo a los demás Ministros de Defensa de la OTAN que los Estados Unidos opinan que debe preparar junto con tres o cuatro miembros de la OTAN -al nivel ministerial- otras medidas para proporcionar mayor "participacion nuclear" para los países de la OTAN que deseen esa funcion. Dijo que êsto se haría además de cualquier otra cosa que en definitiva la alianza haga respecto a las discutidas propuestas para una Fuerza Atómica Internacional (Multilateral) o una Fuerza Nuclear Atlántica (FNA).

Estos dos proyectos han encontrado fuerte opouicion de parte de Francia.

Mcnamara no recomendó a ningún grupo de países en particular para que formen la comisión selectiva que propuso, pero en general se estimó que dicha comisión incluiría a los Estados Unidos, Gran Bretaña, Francia, Alemania Occidental y posiblemifte Italia o a algún "vocero" de los países más pequeños de la Alianza.

Mcnamara, quizá deliberadamente, dejó en penumbras los detalles de su propuesta. Se trata, al parecer, de un nuevo esfuerzo de los Estados Unidos por satisfacer la inconformidad de otros miembros de la OTAN que piden voz en las decisiones que podrían afectar vitalmente su existencia misma, como naciones, en cualquier crisis futura.

Terroristas del Vietcong explotaron cuatro bombas en cuartel de Quang Ngai

SAIGON, VIET NAM, 1 (AP).- Terroristas del Viet Cong explotaron anoche cuatro bombas en el centro militar en Quang Ngai, después de un fin de semana de lucha en las cercanías de la capital provincial que fue una de las acciones más sangrientas de la guerra.

En el aire, aviones a reacción de la Fuerza Aérea norteamericana bombardearon un arsenal a 72 kilómetros al suroeste de Hanoi, después de un ataque contra el mismo objetivo el domingo. Ocho aviones a reacción MIG dieron la vuelta sin entablar combate con la escuadrilla norteamericana.

Las explosiones terrorisas incendiaron una estación de policía de Quang Ngai, pero sólo ... ron un muerto. Los atacantes ... rentemente pretendían dar ... al comandante de la 2da. D... del ejército vietnamés y ... oficiales de alta graduación ... cuartel, y consiguieron ha...

Consejeros militares no... ricanos calcularon las ba... munistas en los tres días ... cha cerca de Quang Ngai, ... lómetros al sureste de la ... tegia base aérea norteame... vietnamese de Da Nang, ... de 600 muertos, heridos ... parecidos.

Las bajas por parte del ... no fueron calculadas en ... 500, incluyendo dos no... canos muertos.

Una mujer dominicana sirve café a los soldados de la Junta ... hacen guardia en Radio Santo Domingo el 21 de mayo, mien... había un cese de fuego precario. Las tropas leales usan la g... dada vuelta para distinguirse de los rebeldes (AP Wirepho...

RENOVADA CAMPAÑA DE REFORMA AGRARIA SE ANUNCIO EN MEXICO

MEXICO, D.F. 1 (AP).- Una renovada campaña de Reforma Agraria, incluyendo la costosa expropiación de tierras supuestamente posêdas ilegalmente por norteamericanos, fue anunciada ayer.

El anuncio fue formulado por Carlos Madrazo, Presidente del Partido Revolucionario Institucional (PRI), el partido del Gobierno.

En una entrevista publicada en el periódico "EXCELSIOR" dijo Madrazo que la propuesta expropiación de tierras posêdas por norteamericanos, afectará a aquellas situadas a unos 100 kilómetros de la frontera entre México y Estados Unidos.

Es ilegal que extranjeros posean tierras a esas distancias de las costas o fronteras de México.

COMPENSACIONES

Medrazo dijo que la compensación por las tierras expropiadas llegará posiblemente a unos 100 millones de pesos (ocho millones de dólares), y que podría pagarse con bonos o crêditos del Gobierno a 10 años de plazo.

Resultaba incierta la cantidad de tierra o el número de norteamericanos propietarios de ella que serán afectados.

Un vocero del partido dijo que Madrazo no estaba disponible para comentar, y que era imposible decir más de lo que dijo en la entrevista.

ESTUDIOS SOBRE POSESION ILEGAL DE TIERRAS

El Departamento de Asuntos Agrarios dijo que cualquier cálculo sería "simple especulación".

El Departamento efectua actualmente un estudio estado por estado, como parte de un programa destinado a terminar con la posesión ilegal de tierras en todo México.

Los campesinos están generalmente limitados a 100 hectáreas, aunque se permiten algunas variaciones atendiendo a circunstancias particulares.

Madrazo dijo que la propuesta del PRI aumentaría el límite de tierras que pueden poseer los rancheros.

FRECUENTES CRITICAS

Las supuestas propiedades ilegales de tierras por parte de norteamericanos a lo largo de la frontera entre México y Estados Unidos ha sido tema frecuentes críticas en México, en especial por parte de organizaciones de campesinos.

Las tierras expropiadas por el Gobierno generalmente son entregadas a campesinos sin tierras.

CANCILLER ALEMAN OCCIDENTAL SE REUNIRA EL VIERNES CON JOHNSON

NUEVA YORK, 1 (AP).- El Canciller de Alemania Occidental Ludwig Erhard llegó aquí ayer para una visita de cinco días, y una reunión con el Presidente Johnson el viernes.

"Hay que preparar decisiones urgentes para el futuro de la Alianza Atlántica," dijo.

En esta cuarta visita a los Estados Unidos desde que es Canciller, Erhard vino acompañado por una comitiva de 17 personas incluyendo al Ministro del Exterior Gerhard Schoroeder, y al Secretario de Estado Karl Guenther Von Hasse.

Mañana Erhard recibirá un título de Doctor en Leyes Honoris Causa de la Columbia University, y el miércoles tiene señaladas entrevistas aquí con Morris D. Abrams, Presidente del Comitê Judío-Americano, y con el General Lucius D. Clay, ex-alto comisionado de Estados Unidos para Alemania.

Tiene también señaladas reuniones con el Presidente Johnson, el Secretario de Estado Dean Rusk, y otros altos funcionarios el viernes en Washington.

Se incendió fábrica de cosméticos

BRUSELAS, 1 (AP).- Un incendio destruyó esta noche aquí la fábrica de cosméticos Helene Curtis.

El fuego comenzó con dos explosiones a eso de las 19.00. Quedaron destrozadas las ventanas de la fábrica y edificios próximos. La fábrica estaba en la carretera a Lieja Alemania Occidental, la más transitada de Bélgica. No hubo víctimas.

En el momento del siniestro no había nadie en la fábrica. El Gerente René Timmermanns, de Bélgica, calculó que los daños suman a diez millones de francos (Unos 200,000 dólares).

Gomulka fue reelegido al Parlamento polaco

VARSOVIA, 1 (AP).- El Jefe del Partido Comunista Wladyslav Gomulka fue reelegido al Parlamento polaco con la mayor votación de su distrito, pero los primeros resultados de las elecciones del domingo demuestran que algunos conocidos comunistas se rezagaron respecto a candidatos no partidarios.

PAP, la Agencia Oficial Comunista de Noticias, informó que Gomulka obtuvo el 99.3 por ciento de los que votaron en su distrito electoral de Varsovia. En 1961 Gomulka logró el 99,54 por ciento.

El campeón de estos cómicos de lista única este año es Edward Gierek, miembro del politburo que se presentó en la zona industrial de Silesia y reunió nada menos que el 99,5 por ciento de los votos allí.

Gierek, ingeniero de profesión, ha sido mencionado como posible sucesor de Gomulka como Jefe del Partido.

En cada distrito se presentó por lo menos un candidato más del número que debía resultar electo, pero todos los aspirantes fueron escogidos por el frente de Unidad Nacional dirigido por el Partido Comunista.

Los primeros informes sólo nombraron a los ganadores y no se pudo determinar si hubo alguna sorpresa en los resultados de la votación para renovar el parlamento de 460 escaños.

El Primer Ministro Jozef Cyrankiewicz, obtuvo el 94.4 por ciento de los votos en su distrito. Casi 20.000 de los 347.836 electores tacharon su nombre de la lisa única. En el caso de Gomulka sólo unos 2.000 de 262.039 tacharon su nombre.

Varios profesores no afiliados al partido reunieron más votos que los miembros partidarios en sus distritos, entre ellos Stanislaw Lorentz, Director del Museo Nacional de Varsovia, Jerzy Bukowski, ex-rector del instituto politécnico y Konstanty Lubienski, miembro del Club Católico "SNAK", que propicia la amistad entre Iglesia y Estado. Lubienski fue el más votado, con 94.4 por ciento favorable, en el distrito de Siedlice, al este de Varsovia, donde las tachaduras fueron más numerosas que en otras partes.

En Cracovia, el profesor Stanislaw Stomma, también del "ZNAK", logró más votos que el mismo Cyrankiewicz.

Dos soldados norteamericanos observan a dos muchachas dominicanas que pasan por la barricada de sacos de arena, donde se halla emplazado un cañón, cerca del edificio del Congreso en Santo Domingo (AP Wirephoto).

CANADA DRY
SPUR
CERVECERIA BOLIVIANA NACIONAL

Aceite Comestible
"EXQUISITO"
Procedencia norteamericana
Latas de 1 y 5 galones
y
Turriles de 200 litros
SIDEC OVERSEAS (BOLIVIA) LTDA.
Av. Mcal. Santa Cruz No. 1375 - La Paz
COCHABAMBA, Av. San Martín No. 6393
ORURO, Velasco Galvarro No. 1460
POTOSI, Bolívar y Chacón No. 34
SANTA CRUZ, Independencia No. 194
TARIJA, Casa "Victor"

Dr. MARIO AGUILAR ZENTENO
ODONTOLOGO-ORTODONCISTA
Regresó del exterior. Alta Velocidad. Placas. Rayos ...
Av. Camacho 1312, 2º Piso. Tel. 10203 - De 10 a 19 hora...

CARLOS PEREZ GARCIA
GINECOLOGIA - OBSTETRICIA: Esterilidad, diagnóstico p... del embarazo; prenatal, partos, etc.
Consultas: 2 - 8, Sagárnaga 288. Tel. 20481, Domicilio 2896...

Dr. ENRIQUE VERGARA M.
ENFERMEDADES DE LA PIEL
Av. Ejército 38, esq. Loza (Miraflores) HORARIO: 13.30 - ...
Teléfono. 23129 - Casilla Correo 2223.

Dr. LUIS POZO TRIGO
OTORRINOLARINGOLOGO
Estudios de especialización en Estados Unidos
Atiende Medicina y Cirugía de Nariz, Oídos y Garganta
Consultas de lunes a viernes de hs. 14 a 18.
Yanacocha 332. Frente al Edificio Asbun. Domicilio: M... ñoz Reyes Nº 1, Miraflores. Teléfonos: Consultorio 2815... Dom. 28540

Dr. LUCIO DURAN TAPIA
CIRUJANO DENTISTA
Turbina Dental Rayos "X"
Edificio Almaraz Yanacocha esq. Mercado 996. Teléfonos 2-5338 y 2-8123.

Dr. H. RODRIGUEZ SERRANO
Médico especialista en Neurocirugía y enfermedades del Sis... Nervioso.
De regreso de EE.UU. y Canadá, atiende: epilepsia (Labora... de Electroencefalografía) Tumores cerebrales. Traumatis... craneanos. Ciáticas. Cefaleas. Neuralgias Parkinson.
Consultorio: Av. Camacho 1323, 2º piso. Tel. consultorio 70... R. 32256. Reservar hora.

ENFERMEDADES Y CIRUGIA DE TORAX
Dr. LEON ROJAS ANTEZANA
Médico - Cirujano
Pulmones, Corazón, Arterias, Venas, Esófago
Consultorio: Comercio 863. Atención Hrs. 16 30 a 18...
Tel 2-5090

Dr. MARIO MENDEZ ELIAS
Cirugía y enfermedades del Sistema Nervioso. Especializado... Holanda, Inglaterra, Jefe Clínica Cátedra Neurología Neuroc... UMSA - Edif. Krsul. Teléfono 24233 - 25428.

Dr. ADOLFO PEREDO SAAVEDRA
GINECOLOGO - OBSTETRA
Atenderá en su nuevo consultorio Juan José Pérez 354 Hs. 17-... Teléfono 11448. Casilla 2356.

Dr. OSCAR DIAZ UGARTE
Medicina interna. Enfermedades del hígado, esófago, intesti... Especializado en España. Consultorio Asplazu 438 de 17 a... horas. Teléfono 24547. Favor reservar hora.

Dos astronautas norteamericanos inician mañana un viaje espacial de cuatro días

POR CHARLES STAFFORD

CABO KENNEDY, FLORIDA, 1 (AP).- Hombres e instrumentos fueron declarados en perfecto estado hoy, y se indicó que el pronóstico del tiempo era favorable para comenzar el jueves el sensacional viaje espacial Gemini 4.

Si los preparativos continúan con la misma precisión, la nave espacial con dos astronautas será lanzada a las 9 est. del jueves, en una misión que abarca todos los objetivos del programa Gemini.

El Dr. Charles A. Berry, médico de los astronautas, hizo dos exámenes completos a James Mcdivitt y Edward White que duraron desde el desayuno hasta la hora del almuerzo. Dijo que estaban en excelente estado físico.

No se han encontrado nuevas dificultades en la nave espacial de 3.450 kilogramos desde que quedo abierta una válvula durante el fin de semana y el sistema de abastecimiento de agua perdió una cantidad de agua. La situación ha sido corregida.

El astronauta James McDivvit (delante) y Edward J. White, chequean su capsula Gemini en Cape Kennedy, Florida, para el vuelo orbital de cuatro días que han de emprender. La cápsula se halla en la cabeza de un cohete Titán (AP Wirephoto)

El servicio meteorológico dijo que se esperaban nubes dispersas y leves en la mañana sobre la zona del cabo, pero que las condiciones atmosféricas deben ser buenas por lo menos los primeros días del proyectado vuelo de ... La naturaleza hasta podría presentar algunos cambios meteorológicos espectaculares para que la tripulación del Gemini 4 los observe; por ejemplo, el tifón que está formándose en el ... de la China; el monzón in... que se esta organizando, y ... zonas de fuertes aguaceros tropicales en el Pacífico.

El vuelo del Gemini 4 comenzó una misión de larga duración para probar los efectos de la ... exposición y los misterios del espacio sobre los dos tripulantes. Este conocimiento médico es importante para los planes de Estados Unidos de colocar un hombre en la Luna a comienzos de la próxima década. ... la semana pasada, Mcdivitt y White recibieron nuevas órdenes. ... revisado del vuelo esta... que maniobren cerca de la ... sección del cohete, que constituirá el primer experimento del mundo de reunion en el espacio. Luego, White saldrá de la nave espacial unido por cuerda de unos 8 metros, y empleando un impulsor a chorro se situará a 6 metros de la segunda sección. Estas técnicas también son importantes para el programa de vuelos a la Luna.

El Dr. George Mueller, administrador asociado de vuelos espaciales tripulados, dijo que la extensa duración del vuelo, la reunión en el espacio y la actividad ... -son los tres principales objetivos del programa Gemini. En vuelos posteriores estas ... fases serán perfeccionadas. El primer intento de reunión espacial, así como la caminata de White en el espacio, se haran ... el final de la segunda órbita del total de 62 que recorrerán en torno a la Tierra White permanecerá fuera de la nave espacial unos 12 minutos.

La razón principal para hacer ... en la primera parte del vuelo es, por supuesto, estar seguros de que los astronautas aún están ... en lo mejor de su estado físico", dijo Mueller.

Otra razón es que la sección segunda del cohete se habrá alejado demasiado más tarde en el vuelo.

Después que White regrese de la caminata por el espacio, Mcdivitt se alejará a unos 25 kilómetros de la sección separada. ..., durante la quinta órbita, ... nuevamente para situarse cerca de la sección.

Después de eso, el vuelo se ... a cubrir distancia.

Un percance durante la caminata en el espacio podría acortar el vuelo y malograr las expectativas médicas.

"Tal como he dicho antes", dijo el Dr. Berry, "necesitamos estos cuatro días -fue establecido por razones medicas. Deseamos ... qué es lo que podemos obtener con una tripulación después de cuatro días en este ambiente. ... creemos que esta maniobra (la caminata en el espacio) va a poner en peligro eso. Ciertamente por las mismas razones el Dr. Mueller mencionó que deseamos hacerlo temprano en el vuelo y no tener a los astronautas fatigados si se realizara cerca del fin de la misión".

Cuatro días -62 órbitas en 97 horas, 50 minutos- es solamente un objetivo. Las decisiones se harán durante el vuelo, la primera a los pocos minutos de haber sido lanzada la nave al espacio respecto a si la misión ha de continuar.

Propónese que Canciller brasileño viaje a Santo Domingo como mediador de la OEA

WASHINGTON, 1 (AP) - Se decía hoy entre los diplomáticos latinoamericanos que obtenía cada vez más apoyo el plan de enviar al Canciller brasileño, Vasco Leitao Da Cunha, a la República Dominicana como negociador de paz.

Los embajadores que representan a los Cancilleres de las repúblicas americanas se reunieron en otra sesión hoy para considerar el envío de una misión especial a la República Dominicana a negociar allí el restablecimiento de la paz y ayudar a guiar a ese país hacia la estabilidad económica y política.

Se mencionó a Leitao Da Cunha como probable Presidente de la Misión que incluiría también a Ellsworth Bunker, Embajador de EE.UU. en la OEA, y a un diplomático centroamericano, probablemente de El Salvador.

El Embajador costarricense, Gonzalo Facio, otro experimentado negociador que ha sido mencionado para integrar la misión se retiró hoy en gesto conciliatorio para que se adopte el plan de una nueva misión especial. El hecho que Costa Rica es un país fuertemente democrático, enérgicamente opuesto a los regímenes militares y dictaduras provocó oposición de Haití y Honduras.

El retiro de Facio aparentemente fue un esfuerzo para lograr los 14 votos necesarios para la aprobación del plan.

El Brasil, que auspició la nueva propuesta, recalcó que no critica al Secretario General de la OEA, José A. Mora, que está ahora en Santo Domingo, pero que eventualmente lo relevará de sus deberes de negociador para que pueda regresar a su cargo en Washington.

Los delegados a la Conferencia dijeron que no están preocupados por el hecho que ambos bandos en pugna en Santo Domingo hayan criticado las actividades de Mora. Los delegados aquí consideran que Mora ha desempeñado una buena labor. En realidad, Mora se ha hecho cargo por completo de la obra de negociación desde el retiro de una misión norteamericana que encabezó McGeorge Bundy, enviado especial del Presidente Johnson.

Investíganse conjuras para un golpe de estado en el Uruguay

POR ROMAN JIMENEZ

MONTEVIDEO, 1 (AP) - EL INQUIETO GOBIERNO URUGUAYO HOY ORDENO UNA "INVESTIGACION A FONDO" SOBRE LOS CARGOS DE QUE HAY CONJURAS PARA PROVOCAR UN GOLPE DE ESTADO. PERO AL MISMO TIEMPO EL CONSEJO DE GOBIERNO DIJO QUE NO HAY NADA QUE TEMER. AMILCAR VASCONCELLOS, MIEMBRO DEL CONSEJO POR LA MINORIA, QUE AYER DIJO QUE PRESENTARIA AL EJECUTIVO LOS NOMBRES Y ACUSACIONES SOBRE LOS SUPUESTOS COMPLOTS.

El Ministro del Interior, Adolfo Tejara y el de Defensa General Oscar Moratorio, dijeron al final de la reunión del Consejo que "no hay pruebas de tales conspiraciones".

El Consejo aprobó una sugerencia de Tejera de no permitir un Congreso Internacional inspirado por los comunistas para apoyar al régimen de Fidel Castro.

Vasconcellos dijo hoy que en la reunión del Consejo reiteró sus cargos contra el terrateniente millonario J.C. Quagliotti Ameglio, quien estaría en conocimiento de la conjura.

Quagliotti admitió haber pagado por la impresión de un panfleto anónimo que según Vasconcellos proponía una acción violenta para poner fin al sistema democrático de gobierno en Uruguay.

Los Ministros de Defensa y del Interior dijeron hoy que no hay arrestos debido a tales cargos y que no se espera ninguno. Quagliotti y el Teniente Coronel retirado, Darío Colgatelli, mencionados por Vasconcellos, fueron interrogados por la Policía y el Ejército.

Colgatelli fue calificado como autor del panfleto, que consistía principalmente en la reproducción de escritos redactados en 1919 por Washington Beltrán, padre del actual Presidente del Consejo de Gobierno.

Los rumores del golpe se difundieron por la capital, pero si bien la Policía tomó precauciones el pasado fin de semana en torno a lugares estratégicos era evidente que el público no los creía.

Moratorio, insistió hoy que las Fuerzas Armadas están con el Gobierno. El jefe de la policía, dijo a los periodistas que está también apoya el orden constitucional.

Se supone que los rumores sobre un golpe han sido fomentados por la penosa situación económica del país, cuya moneda ha bajado a su nivel más bajo en su historia.

El Gobierno ordenó reducciones en el consumo de energía eléctrica y hoy estableció restricciones sobre operaciones con divisas. Las importaciones fueron prohibidas por 15 días para ahorrar divisas y oro.

Dos mil infantes de Marina más saldrán de República Dominicana

WASHINGTON, 1 (AP) - El Presidente Johnson anunció hoy que ha ordenado la salida de otros 2.000 infantes de marina norteamericanos de la República Dominicana. Pero dijo que aún existe la amenaza comunista.

Johnson dijo en conferencia de prensa que los comunistas no han estado tan activos desde que envió fuerzas norteamericanas el 28 de abril, durante la rebelión en ese país del Caribe; Añadió que los comandantes en el lugar han recomendado la reducción de las tropas ahora.

Añadió que aun cuando "fuerzas más moderadas" han regresado a la insurgencia en Santo Domingo, los comunistas habían estado "activos y en muchos lugares... al frente de ella". Los comunistas están aún presentes allí y su obra se puede ver en la República Dominicana y en otras partes del mundo, expresó.

Los 2.000 infantes de marina que Johnson ha decidido retirar de la República Dominicana son adicionales a los 3.400 hombres retirados el pasado fin de semana.

El número total de paracaidistas e infantes de marina que están allí es de unos 16.000.

Un periodista preguntó al presidente respecto al nuevo mecanismo internacional para evitar la agresión en el hemisferio occidental.

Dijo que estaba satisfecho de que por primera vez en la historia el hemisferio tuviese una fuerza militar en funcionamiento efectivo en la República Dominicana.

En el aspecto político, dijo que diplomáticos de los Estados Unidos y de otros países estaban considerando en la OEA ciertas soluciones para la República Dominicana, que podrían indicar lo que sobrevendría en situaciones similares en este hemisferio.

En cuanto a los esfuerzos norteamericanos para lograr que se forme un gobierno de transacción en la República Dominicana, Johnson dijo que después de enviar tropas, los Estados Unidos habían trabajado con la OEA para lograr un cese del fuego. Dijo que también había urgido a la OEA establecer el mecanismo que pudiera resolver el problema político de gobierno.

Añadió que hubo consultas, con miras a encontrar un Gobierno que fuera aceptable en lo general por el pueblo dominicano. Dijo que tenía esperanzas de que a su debido tiempo se ha de llegar a la mejor forma de lograrlo.

Este niño dominicano sonrie satisfecho, luciendo el casco y el chaleco blindado de un infante de marina norteamericano, destacado en Santo Domingo, para proteger a los ciudadanos norteamericanos y extranjeros que se vieron en peligro durante la sangrienta revuelta.

ALIADOS ESTUDIAN PROPUESTA DE EE.UU. PARA FORMAR UNA COMISION NUCLEAR SELECTA DENTRO LA OTAN

PARIS, 1 (AP) - Los Ministros de Defensa de los países aliados terminaron hoy una sesión de dos días con un acuerdo de estudiar la propuesta norteamericana para una "comisión nuclear selecta" dentro de la Alianza.

Esta propuesta fue presentada a los ministros ayer por el Secretario de Defensa de EE.UU., Robert McNamara, que sugirió que EE.UU. podría unirse con cuatro o cinco países más en tomar decisiones sobre el uso de armas nucleares.

En un comunicado conjunto esta tarde, los Ministros dijeron que todos convinieron en "considerar aún más" la propuesta de Mc.Namara.

El comunicado dijo que se referirá a la "forma en que las consultas puedan ser mejoradas y la participación de los países aliados interesados podría ser extendida en la planificación de fuerzas nucleares, incluso fuerzas estratégicas."

Los Ministros dan instrucciones a una comisión especial de proyectos para que continúe su estudio de las necesidades y estrategia de la OTAN y elevar un nuevo informe a la Conferencia Ministerial en diciembre. Los Ministros reafirmaron su apoyo de la postura de defensa aliada avanzada, referencia a fuerzas moviles listas para hacer frente a cualquier ataque comunista.

Francia insinuó una respuesta cautelosamente favorable a la propuesta norteamericana.

El Ministro de Defensa Pierre Mesmer, según fuentes de la Alianza les dijo esta mañana a colegas aliados que Francia estudiará la propuesta presentada ayer por McNamara.

Esto significa que al menos el Gobierno del Presidente Charles De Gaulle no la rechaza de plano. McNamara, ofreció compartir el control nuclear con los aliados de la OTAN a través de un "comité selecto" de cuatro o cinco potencias.

La oferta va dirigida a satisfacer el deseo de los aliados de tener alguna voz en las decisiones vitales sobre un posible uso de armas nucleares en un futuro conflicto.

General Panasco Alvim asumió el comando de fuerza interamericana

SANTO DOMINGO.- El General brasileño Hugo Panasco Alvim, Comandante de la Fuerza Armada Interamericana (FAI), hizo hoy un llamamiento al pueblo dominicano para que unido, solucione sus propios problemas.

El General Alvim, que el sábado pasado asumió el mando de la FAI, también instó a ambos bandos de la contienda a que no sigan dando muerte a gente inocente. Dijo que mujeres, ancianos y niños mueren a causa de los tiroteos indiscriminados.

El general brasileño dijo que actuará como Comandante de la FAI "dentro del más puro espíritu democrático".

"Esta fuerza que he pasado a comandar sabrá cumplir su misión de mantener la seguridad de todos los dominicanos y de establecer un ambiente de paz y conciliación que permita el funcionamiento de las instituciones democráticas", dijo el General Alvim.

La FAI está formada en la actualidad por soldados y policías del Brasil, Costa Rica, Honduras, Nicaragua y los Estados Unidos, y su creación fue autorizada por la Organización de los Estados Americanos (OEA), para ayudar a restablecer la paz y la estabilidad en el país.

El General Alvim dijo que la presencia de la FAI en la República Dominicana, "es una demostración del sentimiento fraternal que nos une con la República Dominicana".

Un portavoz militar dijo que ayer se infringió el cese de fuego 15 veces en el corredor de comunicación que une la zona de seguridad con los alrededores de la capital.

AVISO DE REMATE

El Dr. Juan Collao del Castillo. Juez 3o. de Partido en lo Civil de la Capital etc.

Hace saber que por decreto de 20 del mes en curso, ha señalado para el día 2 de junio próximo a horas 15, el remate del camión, marca "Mercedes Benz", Tipo L/322/52, placa Santa Cruz 44658, motor No. 326971-10- 028511, chasis No. 34001-10-000361.- Propio de Constantino, Isidoro y Rómulo Gonzales sobre la base de $us. 11.257.55.- dólares americanos o su equivalente en moneda nacional, porque así se tiene ordenado dentro del juicio ejecutivo seguido por Gasser y Cia. Industrias La Bélgica, contra Constantino Gonzales, sobre cobro de pesos. Los interesados pueden concurrir a la tribuna de remates del Palacio de Justicia, previo depósito del 5% de ley.

La Paz, 24 de mayo de 1965.

P.O. del Sr. Juez 3o. de Partido en lo Civil.

Gonzalo M. Ascarrunz Ibáñez. Secretario del Juzgado 3o. de Partido en lo Civil. La Paz-Bolivia.

Janio Cuadros, ex-presidente de Brasil, lee un periódico con su esposa. Janio Cuadros declaró en Londres, donde la fotografía fue tomada el 25 de mayo, que el caso de la República Dominicana debía ser manejado por las Naciones Unidas (AP Wirephoto).

"EL MUNDO ARABE ESTA DIVIDIDO POR LA DESCONFIANZA", DIJO ABDEL NASSER

EL CAIRO, 1 (AP) - El Presidente Gamal Abdel Nasser dijo ayer que el mundo árabe está dividido por la desconfianza y la disención.

En un discurso en la conferencia de la organización pro liberación de Palestina, Nasser dijo que "cada estado árabe tiene sus intereses propios y teme a los demás hay sospechas, contradicciones y desconfianza".

Nasser manifestó que la disención y la desconfianza en el mundo árabe quedan realizadas por hechos como la negativa de los estados árabes, individualmente, a permitir que tropas de otros estados árabes pasen por sus territorios.

"Hay problemas entre Siria e Irak, entre Siria y la República Arabe Unida, y entre Arabia Saudita y Egipto", comentó Nasser. "El Libano ni siquiera permite fuerza árabe alguna en su territorio".

"Los estados árabes incluso guerrean entre sí, como sucede en Yemen", dijo Nasser", Arabia Saudita está en guerra con la República Arabe Unida y Yemen. Cada vez que se reúne la Liga Arabe", añadió, "todo el mundo censura y ataca a la recíproca, repartiendo culpas a diestra y siniestra.".

Teatro Nacional Popular

(DEPENDIENTE DEL MINISTERIO DE EDUCACION Y CULTURA)

Recibe inscripciones para los cursos del presente año, a partir del 1o. al 15 de Junio (Ambos sexos).

Igualmente para el Teatro infantil que desarrollará sus actividades en el mismo establecimiento del T.N.P.

DATOS: Bolívar No. 791 horas de oficina (Local del "Teatro Nacional Popular")

LA DIRECCION

Lo que ocurrió en la República Dominicana

(IFS.) El nombre de la "Isla Española", de Colón, Hispaniola, aparece una vez más en la primera plana de la prensa mundial el 24 de abril de este año: estalla una revuelta en Santo Domingo, capital de la República, con el fin de devolver el poder al ex Presidente Juan Bosch, exilado en la actualida en San Juan de Puerto Rico. Desde entonces, una serie de importantes sucesos tuvieron lugar en la Isla, con alucinante vertiginosidad. En pocas semanas formáronse cuatro gobiernos agentes comunistas entrenados en Cuba, la URSS y China, coparon la revolución que en sus orígenes era democrática; Johnson ordenó el envío de fuerzas norteamericanas; la OEA convocó a una reunión de emergencia y los Ministros de Relaciones Exteriores de los estados americanos votaron por la formación de una fuerza interamericana; entretanto el Consejo de Seguridad en la UN debatía la crisis.

Una de las cuestiones fundamentales relacionadas directamente con los sucesos es: ¿Porqué el Presidente Johnson envió tropas a la República Dominicana? Thomas C. Mann, Secretario Asistente de Asuntos Latinoamericanos, respondió a esta cuestión de la siguiente manera: "La característica de una emergencia, encarada básicamente en el fin de proteger las vidas de los civiles y dar al sistema interamericano la oportunidad de tratar el problema al más alto nivel".

La revulta, inspirada en un principio por el Partido Revolucionario Dominucano del ex-Presidente Bosch, fue copada pocos días después por agentes comunistas muy bien entrenados que de inmediato ocuparon los arsenales de armamentos del gobierno y formaron tropas militares. Entre tanto, el General Elías Wessin y Wessin, comandante de las fuerzas armadas del país, furtigaba zas armadas del país, fustigaba a los rebeldes, los agentes comunistas clamaban "Paredón, paredón!", el mismo lema usado por los comunistas en Cuba. Alrededor de 2000 personas murieron, parte de ellos en combates, otros víctimas de venganzas y del caos. Unos 1.100 americanos y otros turistas extranjeros sufrieron amenazas en el Hotel Embajador y, por fin, Johnson declaró que "las naciones americanas no podían, ni debían permitir el establecimiento de otro gobierno comunista en el hemisferio occidental".

Fidel Castro ha tomado a la República Dominicana, que soportara durante 31 años la cruel dictadura del General Rafael Trujillo, como uno de sus mayores objetivos. En 1959, Castro ya organizó una vez una invasión a la República; en 1963, encaró otra acción similar, enviando tropas a las costas de la Isla; más tarde elementos castristas dieron comienzo a una guerra de guerrillas en el interior del país, pero los rebeldes fueron capturados y deportados en 1964. Algunos de ellos se exilaron en Francia, y luego viajaron a Cuba, China y la URSS, infiltrándose más tarde en el país.

Entre los 58 agentes comunistas perfectamente identificados que operaron el la revuelta están: Nicolás Quirino Valdés Conde, intérprete del idioma ruso de Castro, Rafael de la Altagracia Mejía Lluberas, que tuviera participación en el atentado contra el ex-Presidente Betancourt en Venezuela, y Cayetano Rodríguez del Prado, Jaime Durán y José Rodríguez Acosta, que recibieron su entrenamiento en Checoeslovaquia y Cuba.

En la República Dominicana son tres los grupos comunistas: el Partido Socialista Popular, dirigido por elementos fieles a Moscú; el Movimiento 14 de Junio, relacionado con Habana; y el Movimiento Popular Dominicano, dirigido por comunistas pro-chinos. Las actividades de estos tres grupos estaban coordinadas durante la revolución por dos hombres claves: Manuel Gonzáles Gonzáles, un activista español, agente de los servicios de inteligencia militares cubanos y Juan Ducoudray Mansfield, un dirigente comunista dominicano, también en contacto con los cubanos.

Castro, aislado en Cuba, está tratando de conquistar otra isla del Caribe. Creía que la OEA no se movería y ello le permitiría instalar fápidamente un gobierno comunista. Sin embargo, en vista de la inacción de la OEA Johnson decidió hacer fracasar los planes comunistas, estableciendo una Zona Internacional en Santo Domingo y dando tiempo a la OEA para que entrara en acción.

La Organización de Estados Americanos es el cuerpo internacional más antiguo del mundo. En esta oportunidad el concepto de mantención de la paz fue introducido por el diplomático brasileño que urgió la formación de una fuerza interamericana. La resolución se aprobó por 14 votos, contra cinco.

La creación de una fuerza interamericana es un hecho histórico. En vista de las nuevas tácticas comunistas, es importante su existencia, para que pueda controlar, por lo menos en América Latina, casos de emergencia Thomas C. Mann declaró respecto a elgo que "las Cartas bajo las cuales operan la UN y la OEA fueron elaboradas en momentos en que los pueblos pensaban respecto de la agrestón de otros en términos del siglo diecinueve, cuando los ejércitos cruzaban las fronteras. Tenemos ahora un nuevo problema en el hemisferio y es como prevenir la intervención y la agresión mediante la subversión, la violencia y el terrorismo de fuerzas nativas preparadas y dirigidas con el propósito manifiesto de derribar gobiernos. Tengo la esperanza de que la OEA podrá encontrar los medios para encarar problemas de esta naturaleza, que enfrentamos en la década del sesenta y que estarán en condiciones de solucinarlos rápida y efectivamente sobre bases colectivas".

El problema dominicano es una cuestión que preocupa a la comunidad de Estados Americanos. Se espera que la fuerza interamericana podrá controlar rápidamente la situación y restaurar la paz y el orden en el país, y el pueblo dominicano estará en condiciones de contar a corto plazo con un gobierno democrático.

Obra social en Tarija a cargo de los Leones

TARIJA, PRESENCIA. En homenaje al Día de la Madre el Club de Leones, de esta ciudad, hizo entrega en acto al que concurrieron las autoridades político administrativas, un nuevo local Restaurant del Niño que fue construído por su cuenta y con aportaciones especiales de otras entidades y personas particulares.

Recibio dicho local, debidamente equipado, la Cruz Roja Departamental previa bendición impartida por Monseñor Juan Nicola, Obispo de la Diocesis. El Coro Polifónico Catolico conpuesto por 120 voces bajo la dirección del Reverendo padre franciscano Juan Scarneriri, ofreció en el Teatro Eden un gran concierto que llenó completamente las instalaciones del mencionado local.

Las interpretaciones de kiversas clases, incluyendo las operas de Verdi recibieron nutridos aplausos.

Universidad de Potosí normalizó sus labores

Potosí, (Despacho por correo) PRESENCIA.- Al arribo del señor Rector de la Universidad "Tomás Frías" Dr. Abelardo Villalpando que intervino últimamente en las gestiones ante las autoridades de la Junta Militar para solucionar la crisis económica de la Universidad Boliviana, dio un detallade informe de dichas gestiones el jueves en la tarde ante el Consejo Universitario de esta Universidad, la misma que luego de considerar que el aporte especial de la Junta Militar de $b. 2.000.000 para todas las universidades, que en el fondo no solucionará la situación especialmente crítica que atraviesa la Universidad "Tomás Frías", junto con la F.U.L. han dispuesto levantar el paro de estudios y trabajos que se venía cumpliendo en dicha casa de estudios, dando una tregua para que las autoridades superiores estudiando a fondo su problema busquen una solución positiva y efectiva que cubra su déficit del pasado año de 120.000 pesos bolivianos, fuera de requerir para su funcionamiento un aporte excepcional del cien por ciento de su presupuesto que alcanza a $b. 80.000.-

SE JUSTIFICA DEMORA EN OBRAS PUBLICAS.-

Con motivo de una crónica aparecida en "Presencia" sobre la demora en la ejecución del adoquinado de calles por parte de la Junta de Obras Públicas, el señor Luis Alfonso Fernández, Administrador de dicha Junta, explicó que la demora en el arreglo y adoquinado de algunas arterias principales de esta ciudad, se debe más que todo a la lenta provisión de materiales por los contratistas, especialmente de adoquines, en que cada operario apenas cubre una cuota diaria de cinco adoquines que no abastece para acelerar los trabajos.

FF.CC. RAILWAY NO COOPERA A POTOSI.-

En esta forma declaró dicho director de Obras Públicas Alfonso Fernández, ya que la Empresa Railway en esta ciudad dificulta y dilata el traslado de adoquines contratados en la localidad de Agua de Castilla, de donde son trasladados con bastante demora y perjuicios los indicados materiales para el arreglo de las calles, lo que motiva otro grave perjuicio a la celeridad con que deben ser cumplidas las obras, denunciadas por la prensa radial y "Presencia".

SERVICIO DE ALCANTARILLADO.-

La Junta de Obras Públicas que administra las regalías mineras, viene realizando obras de extensión del servicio de agua potable y alcantarillado en algunas zonas proletarias de la ciudad como San Pedro y San Benito.

TRANQUILIDAD EN DIAS DE HUELGA

Con motivo del último conflicto crítico que atravesó el país a raiz del destierro de Juan Lechín y la huelga general decretada por la C.O.B. pidiendo la derogatoria de los decretos de estado de sitio, movilización y otros, primó la tranquilidad general, con excepción de/una mañana patrullas del ejército se vieron obligadas a salir a las calles con objeto de garantizar y proteger a comerciantes que eran conminados por comisiones de la C.O.B., requiriendo el cierre de sus establecimientos y puestos comerciales. Pues dicho día hubo nerviosismo en la ciudad hasta las 14 horas que volvió todo a la normalidad, cumpliéndose la huelga en forma pacífica.

FRACASO UNA MANIFESTACION.-

Pese a las conminatorias de multas y otras sanciones determinadas por directivos sindicales como por la C.O.D., a los que no asistan a la manifestación de protesta que se efectuó el 19 de mayo, la misma contó con escasa concurrencia, que no alcanzó ni a mil personas, lo que motivó que algunos oradores censuraran de traidores a las mayorías de trabajadores de obreros, profesores, artesanos, chóferes, empleados, etc., que no se hicieron presentes a tal concentración. En el recorrido de la manifestación organizada por la C.O.D. portaban carteles condenatorios por los últimos decretos, contra la Junta Militar y otros contra la dictadura. Los oradores en la concentración atacaron duramente la política del gobierno de pro-imperialista y antiobrero. Pasada la misma los pocos concurrentes se retiraron sin desórdenes.

MANIFESTACION DE FE Y PATRIA.-

Con esta denominación la Federación de Ex-combatientes de la Guerra del Chaco realizó un acto cívico religioso ante un altar levantado al pie del obelisco de la plaza "6 de Agosto" de esta ciudad, el sábado. Pues, el acto contó con la concurrencia de las principales autoridades políticas, edilicias, administrativas, ramo de Justicia, maestros, estudiantes y muchas instituciones cívicas. En su realización se celebró una misa de campaña y luego hicieron uso de la palabra varios oradores condenando la profanación de la tricolor nacional, con motivo de la ización de una bandera roja que hicieron exaltados extremistas en días pasados en la falda de una serranía contigua al cerro Rico de Potosí. En la oportunidad como acto de desagravio, luego de entonado el himo nacional por todos los asistentes, fue izada la bandera nacional y a continuación los representantes de las diferentes asociaciones de ex-combabientes de la Campaña del Chaco besaron la enseña nacional.

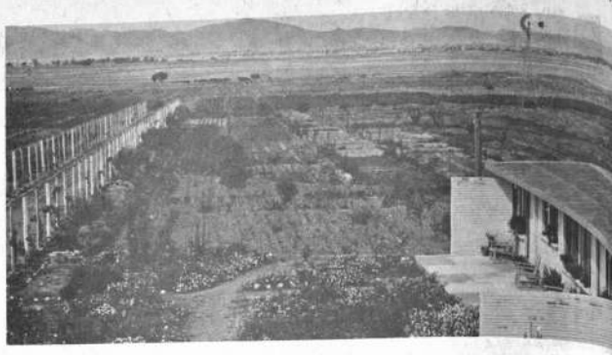

Floreciente industria frutícola

COCHABAMBA 1o.(ANF)-"Nuestro objetivo es convertir a Cochabamba en vergel de Bolivia y pronto, con el ejemplo de los campesinos de Chillichi veremos progresar y afianzar a la economía rural, haciendo crecer una riqueza muy grande en este valle y en otros", dijo el Ing. René Saavedra, director del vivero "San Benito" refiriéndose a la primera cooperativa fruticola del país, creada a principios del mes de mayo pasado.

Desde el punto de vista económico, el cultivo de los frutales tiene mayor significación que el de la agricultura tradicional y sin abandonar las faenas a las que están acostumbrados nuestros campesinos, también pueden realizar cultivo de frutales que tienen mercado seguro, con posibilidades de exportación a centros de consumo, agregó el Ing. Saavedra.

COOPERATIVA

La cooperativa frutícola denominada "Gualberto Villarroel", está integrada por 24 familias campesinas de la región de Chillijchi de la provincia Jordán, y dirigida por Eliodoro Gonzales.

De acuerdo a las declaraciones de los campesinos miembros de la cooperativa -que cuenta con personería jurídica-, la organización inició sus actividades con un capital de doce millones de bolivianos y poseyendo ocho hectáreas de terreno para su explotación.

Los cooperativistas agradecieron al Vivero "San Benito" cuya cooperación está incrementando el cultivo de frutales y la enseñanza agrícola técnico-práctica de los campesinos del valle.

VIVERO

En dos años de vida "San Benito" cuenta con más de un millón de plantas seleccionadas, manzanos, duraznos, ciruelos, vid, olivares y otras variedades. Además al presente tiene 200.000 frutales para la venta inmediata pudiendo cubrir la primera dema[illegible] los agricultores del valle [illegible] chabamba y de otras regi[illegible] país.

El vivero se instaló bajo e[illegible] yecto del Ing. René Saa[illegible] con un fondo de 120 mil [illegible] concedido por el Minis[illegible] Economía. El 70 por ci[illegible] esta suma corresponde al [illegible] de las tierras, construcci[illegible] edificio, dotación de agua[illegible] pos, etc.

En dos años mas "San B[illegible] ya no necesitará del pres[illegible] fiscal para continuar con [illegible] ífica obra, además de cu[illegible] gastos, podrá alcanzar [illegible] peravit, lo que facilitará [illegible] cución de programas [illegible]

Además, se espera que [illegible] presente año el vivero pod[illegible] der plantas por valor de [illegible] tos millones de bolivianos.

La foto que ilustra la [illegible] rresponde a una vista pa[illegible] la Estación Experimental [illegible] la de "San Benito".

Reverendo padre francisca[illegible] Scarneriri, ofreció en el [illegible] Edén un gran concierto, [illegible] nó completamente las in[illegible] nes del mencionado local.

Las interpretaciones [illegible] sas clases, incluyendo las [illegible] de Verdi recibieron nu[illegible] plausos.

Incremento de la labor cooperativa en S. Cruz

En Santa Cruz, la Empresa Nacional de Electricidad y la Cooperativa Rural de Electrificación, representados por el Dr. Luis Rubén Terrazas y el Ing. Roberto Capriles, ha suscrito un importante convenio por el cual se establece: ENDE es la encargada de generar electricidad y CRE distribuirá en la ciudad y zonas rurales.

ENDE, de acuerdo al proyecto de Ingeniería Global, elaborado para el efecto, proporcionará hasta fines del presente año, dos grupos electrógenos de 500 KWH, capaces de prestar este importante servicio por largo tiempo.

El BID se comprometió con las entidades anteriormente citadas a otorgar un crédito de 200.000 dólares americanos.

Es de esperar que con la suscripción de tan importante convenio, se solucionará el grave problema de la electrificación en esa región del oriente boliviano.

ASESORAMIENTO COOPERATIVISTA

El funcionario de la Dirección Nacional de Cooperativas Sr. Alfredo Vega, experto en cooperativismo, ha prestado el debido asesoramiento en materia cooperativista, a la sociedad cooperativa rural de consumos "San Pedro" de Tiahuanacu, con motivo de la apertura de la Sección de Producción Avícola.

El mismo funcionario asesoró sobre la organización y los trámites necesarios para la formación de una cooperativa agrícola de producción en la comunidad de Guaraya, del cantón Tiahuanacu. El Comité Organizador presidido por el Sr. Feliciano Chambilla, fijó para el 5 de junio del presente la reunión en una Asamblea Constituyente, en la que se elegirán los Consejos de Administración y Vigilancia. Estatutos y las finalidades de dicha Cooperativa.

Mesa Redo[illegible] de UNIAP[illegible]

La Unión de Empresa[illegible] tianos (UNIAPAC), en [illegible] reunión ha acordado [illegible] el transcurso de este me[illegible] sa redonda en el que [illegible] representantes del gob[illegible] presarios, Universidad, [illegible] de sindicalismo y secto[illegible] les para debatir, el ca[illegible] blema de la desocupaci[illegible] creación de nuevas fuen[illegible] bajo e impulso de la p[illegible] en los diferentes secto[illegible]

NUEVA DIRECTIVA

La nueva directiva de U[illegible] elegida en el último c[illegible] Santa Cruz, es la sigu[illegible] sidente: José Romero L[illegible] Vicepresidente: Jorge T[illegible] mos; 2do. Vicepresid[illegible] Pereira Florilo; Secre[illegible] celo Melongo; Tesorero [illegible] Horne; Vocales Artur[illegible] Remberto Capriles, Jo[illegible] rez, Eduardo Berdegue[illegible] tíz, Farid Bakir, Enrique [illegible] Jorge Morató, Guillermo [illegible] y José Fajuri.

REPUESTOS INTERNATIONAL

INTERNATIONAL HARVESTER

Pando

Beni

SE ENCUENTRAN EN TODAS PARTES

La Paz

Cochabamba

Santa Cruz

Oruro

Sucre

Potosi

Tarija

DE NORTE A SUR DE ESTE A OESTE

MACDONALD & CO. (BOLIVIA) S.A.

PLAZA DEL PERIODISTA

SUCURSALES EN ORURO·COCHABAMBA·SANTA CRUZ·SUCRE·POTOSI·TARIJA

Vagoneta Volkswagen

Vendo o permuto por coche de menor precio vagoneta Variant Volkswagen modelo 1965. Referencias: Teléfono 24977, horas de oficina

Dr. LUIS SEA
MEDICO - CIRUJANO

Bronco-pulmonares - Tuberculosis - Gastrointestinales, he[illegible] y venéreas.
Atiende: Hs. 14 a 16.30 - Consultorio y domicilio: Eva[illegible] lle 157 - Tel. 12465.

Dr. MANUEL ELIAS PAREDES

Cirujano Dentista.- Técnicas y materiales modernos. Alta[illegible] dad. Rayos X. Anestesia con Trilene.- Ionoforesis.
Loayza 152. Teléfonos 22061 - 24868

Cursos de Contabilidad de Cost[illegible] y Control Presupuestario

EL CENTRO BOLIVIANO DE PRODUCTIVIDAD I[illegible] TRIAL anuncia que hoy se cierran las inscripciones p[illegible] cursos de Contabilidad de Costos (Costo Directo) y Cont[illegible] supuestario, organizados por la entidad, a cargo del Dr. [illegible] Alberto Riestra, de la firma argentina Consultores Indus[illegible] Asociados.

Las inscripciones se reciben en las antiguas ofici[illegible] OTAI, Cámara Nacional de Industrias, Edificio "La U[illegible] Av. Camacho 1485.

UNIVERSIDAD MAYOR de SAN AND[illegible]

FACULTAD DE FILOSOFIA Y LETRA[illegible]

CURSO LIBRE SOBRE LINGUISTICA GENERA[illegible]

Se comunica a los interesados que a partir del día lu[illegible] junio la Dra. Martha James Hardman de Bautista ha de [illegible] Curso Libre sobre Introducción a la Lingüística General.

Se reciben inscripciones en la Secretaría de la Fa[illegible] Filosofía y Letras, de Hs. 16 a 18.

Puede inscribirse cualquier persona, sin necesidad d[illegible] tar documento alguno.

HORARIO DE CLASES: lunes, miércoles y viernes [illegible] 12 a 13.

La Paz, mayo de 1965

PRESENCIA

DIRECTOR: HUASCAR CAJIAS KAUFFMAN

CO-DIRECTOR GERENTE: ALBERTO BAILEY G.

La Paz, Bolivia, Miércoles 2 de Junio de 1965

El Sacrificio y sus Frutos

Cuando las minas fueron nacionalizadas, hace trece años, dijo que ellas servirían para sostener y beneficiar al pueblo boliviano entero y no sólo a tres grandes empresarios como antes. Las promesas sucedieron a las promesas, las ilusiones a las ilusiones, mientras las condiciones en las minas empeoraban día a día, sin que quienes dirigían a la Comibol y habían acometido la tarea de la nacionalización, hicieran algo de su parte para evitar la catástrofe ya enconces previsible. Ya desde entonces, la Comibol no era una empresa bien manejada, sino el refugio de muchos favoritos políticos a los cuales se prometía asegurar buenos sueldos con el menor esfuerzo posible. En cuanto a los dirigentes sindicales, desde esos cargos, así como desde otros muy elevados en el plano administrativo y político, nada hicieron porque las mejoras prometidas se tornaran en realidad y beneficiaran a los trabajadores, por el contrario, comenzó a echarles la culpa del descenso de producción, diciendo que aquéllos no trabajaban como era debido, porque se encontraban en plena euforia revolucionaria. La tal euforia, por lo visto, no pasó nunca de modo que, a la larga, los dirigentes y los políticos disculparon su propia incapacidad, arrojando la culpa sobre los trabajadores.

Hubo, como era inevitable, una enorme desilusión que ha traído graves daños al país, que esperaba una época de bonanza y se encontró ante una crisis que aumentaba continuamente. Se perdió la confianza en los políticos, en todos los que dirigían las instituciones, cuyas promesas fueran consideradas como simples engaños. Los pedidos que se hicieron para que los trabajadores se sacrificaran fueron recibidos cada vez con peor humor, porque se veía que mientras unos se sacrificaban, aunque fuera de mala gana, otros se enriquecían ilícitamente; porque no se veía el fruto que de los sacrificios exigidos debían derivar.

Ahora nos encontramos en una situación semejante en algunos aspectos, aunque con un lastre de fracasos que en 1952 no existía. También ahora se pretende salvar a las minas nacionalizadas y, para alcanzar ese objetivo, los primeros que piden que realizar un sacrificio doloroso, serán los trabajadores de las minas. Es probable que si los planes se cumplen, el sacrificio no sea largo y se vea recompensado luego con una mejora en las condiciones de todo el país.

Pero para que el sacrificio sea realmente tal, para que signifique una fuerza de progreso, tiene que basarse en la convicción de los trabajadores. Si éstos no hallan razón para recuperar su confianza en el manejo económico y técnico de la Comibol, si no confían en la dirección política del país, si no creen que su sacrificio tendrá frutos; si piensan que ilusionarse sobre su futuro es absurdo, entonces, todos los planes se vendrán abajo y pronto nos encontraremos en situación peor que la actual.

De ahí por qué, tanto en el gobierno como en la Comibol, la primera actividad que tiene que desarrollarse es la tendiente a convencer a los trabajadores. Pero esa convicción no ha de venir sólo de la exposición de los planes existentes, de consignas o propaganda escrita, sino de la eficiencia y la honradez con que esos planes sean llevados a cabo desde un principio.

ELECCIONES EN PARLAMENTO DE ALEMANIA FED.

Por LESLIE HAMORI

El período de cuatro años del presente Parlamento de Alemania Occidental expira este año y se ha convocado en septiembre para nuevas elecciones. Aunque faltan algunos meses, ya se ha comenzado la campaña electoral.

Por el momento solamente tres partidos están representados en el Parlamento Alemán, de los 499 bancas 242 están ocupadas por los Demócrata Cristianos, 190 por los Social Demócratas y 67 por los Demócrata Liberales. Según la Constitución del país los partidos que no obtienen por lo menos el 5% de los votos no tienen representantes en el Parlamento.

Después de la elección de 1961 Konrad Adenauer, que entonces era Canciller y líder del partido Demócrata Cristiano, formó un gobierno de coalición con el partido Demócrata Liberal. La cooperación entre ambos partidos más tarde cuando asumió la Cancillería Ludwig Erhard y la coalición subsiste aun contando en el Parlamento con una amplia mayoría.

Después de la elección de 1961, Konrad Adenauer, que entonces era Canciller y líder del partido Demócrata Cristiano, formó un gobierno de coalición con el partido Demócrata Liberal. La cooperación entre ambos partidos continuó más tarde cuando asumió la Cancillería Ludwig Erhard y la coalición subsiste aún contando en el Parlamento con una amplia mayoría.

El cambio en la Cancillería se denomina Canciller al Primer Ministro tuvo un efecto adverso para la influencia y popularidad del partido gobernante. Se hizo obvio que Erhard, quien gozaba de gran popularidad como Ministro de Economía, es menos popular como también menos persuasivo y carece del gran encanto personal y esa suerte de "mística" que eran características en Adenauer. Por otro lado, el partido Social Demócrata, en los últimos años, ha experimentado un rejuvenecimiento. El nuevo líder, Willy Brandt, Alcalde de Berlín Occidental, fue elegido presidente del partido y es un excelente ejemplo del político moderno. Otras personalidades destacadas del partido son Wehner, Erler y el profesor Carlos Schmid, todos ellos muy conocidos y de probada inteligencia.

(Pasa a la página 10)

¿QUE HACE LA IGLESIA?

Por FRANCISCO MERLINO

Siempre ha sido muy delicada y a veces hasta crítica la posición de la Iglesia, como institución, frente a los sucesos temporales de orden político, económico y social.

La crítica se levanta cuando el Papa o los Obispos, en el ejercicio de su misión, toman posición en algún asunto que si no se relaciona inmediata, pero sí mediatamente, con la vida de la fe y de las costumbres. Surge la crítica cuando los obispos, cumpliendo su deber, exigen algo a sus fieles, o cuando la Santa Sede, debido a la situación de la Iglesia en este o aquel país, necesita tomar ciertas medidas.

Todo el mundo conoce una serie de asuntos en los últimos tiempos, en los que la Iglesia, en Europa especialmente, estuvo expuesta a una crítica no sólo desmedida, sino injusta y malévola.

Lo mismo está pasando actualmente en nuestro país. Es muy corriente oír críticas contrapuestas y contradictorias.

Los unos critican la Iglesia porque, según ellos, no interviene decidida y enérgicamente en la solución de los graves problemas que aquejan al país.

Los otros la critican porque, siempre, según ellos, interviene demasiado, y no como ellos quisieran y en la dirección que quisieran.

Otros juzgan la acción de uno u otro eclesiástico como si ella comprometiera la institución misma de la Iglesia; mientras no se trata sino de una iniciativa personal, tomada bajo propia responsabilidad y de acuerdo al juicio - que puede equivocarse y de hecho se equivoca - que cada cual puede formarse de una situación.

Por último se pretende de la autoridad eclesiástica una toma de posición dictatorial - que no responde a su carácter pastoral - frente a actuaciones espontáneas de los fieles donde es fácil mezclar religión y política partidista.

Es obvio que en estos casos la autoridad eclesiástica se mantenga imparcial, por encima de toda posición que pudiera dar motivo a interpretaciones en favor o en contra, aumentando aún más la tensión en la confusa situación política.

MISION DE LA IGLESIA Y DE LOS LAICOS

La misión de la Iglesia es esencialmente católica no sólo en el sentido de que se extiende a todos sin divisionismo: y barreras, sino también en el sentido de que su doctrina compromete al hombre y a todos sus actividades: ciencia, arte, derecho, industria, familia, trabajo y política. De ahí la preocupación de la Iglesia en llevar su orientación doctrinal a todos los sectores. Pero su forma de guiar y de influir es muy distinta de la que es propia de un partido y de cualquier otra organización temporal laica.

La Iglesia orienta sobre la base de principios doctrinales que proceden de la esfera de los derechos naturales y del Evangelio, preocupándose de poner en primer plano los valores éticos y espirituales, que han de regir la vida humana tanto individual como social. No interviene directamente en el orden temporal sino cuando están en juego los principios. En este caso se reconoce el derecho del orden temporal, cuando se trata de discernir como se ha de llevar a la práctica la doctrina. Con excepción de este caso la autoridad eclesiástica deja a sus fieles plena y absoluta libertad de opinar y de actuar.

Sobre todo en este siglo de grandes transformaciones políticas y sociales vemos como la Iglesia actuó siempre por encima de las pasiones sociales. No han faltado disensiones entre los mismos católicos y tentativas de uno u otro bando en querer llevar la Iglesia a otomar posiciones partidistas. Aunque actitudes aisladas de eclesiásticos hayan podido crear desconciertos; eso no sucedió con la misión oficial de la Iglesia, que guardó siempre la más estricta neutralidad, hasta verse acusada injustamente de debilidad.

Si la posición oficial de la Iglesia es la de mantenerse ajena a las contiendas de orden político, social y económico, no ocurre lo mismo con los católicos seglares comprometidos en la vida temporal. A ellos incumbe la tarea de tomar posiciones y de llevar a la práctica en términos concretos la doctrina social de la Iglesia en las formas y en la medida que las circunstancias permitan y reclamen.

LA IGLESIA Y PARTIDOS POLITICOS

La doctrina de la Iglesia afirma los derechos inalienables de la persona humana, el origen y la naturaleza propia del Estado y su fin propio, ilumina sobre los elementos fundamentales para una convivencia que responda a los altos valores éticos y espirituales del hombre. El laico católico, fiel a estos principios, ha de buscar las soluciones políticas prácticas de acuerdo a las situaciones históricas, contingentes de cada época y de cada país. Para ello no basta un conocimiento teórico y el buen deseo de promover el bien nacional, sino que se requiere la presencia en las instituciones políticas para desenvolver en ellas una acción eficaz, fruto de honradez y de competencia adecuada.

A pesar de exigir a sus fieles una acción política orgánica y eficaz la Iglesia no patrocina ningún partido político confesional ni se solidariza con ninguno de los que se inspiran en la doctrina social de la Iglesia; sino que deja a los laicos plena responsabilidad de sus actos e iniciativas. Sin que ello signifique indiferencia y desconocimiento frente a la labor positiva que sus fieles cumplen para el bien de su Patria.

IGLESIA Y ORGANIZACIONES TEMPORALES LAICAS

En el orden económico y social la Iglesia ha afirmado claramente la subordinación de la economía a la ética, el valor y la dignidad del trabajo y el justo salario que responda realmente a las necesidades de una vida familiar digna, las exigencias de la justicia frente a las estructuras productoras que han de estar conformes con la dignidad del hombre, el derecho a organizarse profesional y sindicalmente libres de toda coercición política y gubernamental, la función social de la propiedad y el proceso de adaptación cada vez más equitativa entre el desarrollo económico y el progreso social, la función y los límites de los poderes estatales en el campo económico, la forma y amplitud consentida a la socialización. Sobre la base de estas orientaciones doctrinales los fieles laicos consagrados al ejercicio de actividades económico-sociales están llamados a organizarse con la constante preocupación de llevar a la realidad concreta los principios y directivas sociales, promoviendo el mejor bien de la comunidad con una visión imparcial de las exigencias objetivas de la justicia en los casos concretos.

DEMOCRACIA CRISTIANA - VII

FUNCIONES DEL ESTADO

Por BENJAMIN MIGUEL

Hemos dicho que el estado es creación humana, por sí mismo no puede ponerse en funcionamiento, debe hacerlo a través de órganos que cumplen funciones de diferente naturaleza pero no contradictorias; estas funciones que cumple el estado están y son para la sociedad, son actividad política en el verdadero sentido de la palabra, su nombre específico es "gobierno".

El gobierno es pues la función genérica del estado, que admite ciertas funciones específicas, que esencialmente son dos: políticas y técnicas.

De acuerdo a la concepcion individualista del estado sus funciones eran enfocadas exclusivamente desde el punto de vista jurídico y las agrupaba en tres: legislativa, ejecutiva y judicial.

Hoy sin confundir funciones con poderes del estado, entre las primeras podemos señalar las legislativas, administrativas o ejecutivas, y la contralora.

La función legislativa gobierna al estado desde un plano que está por encima de los accidentes del diario vivir, dictando normas válidas con o sin esos accidentes, es la mas elevada y esencial de las de gobierno porque se relaciona con la estructura sustncial del cuerpo político a través de su actividad dá la estructura en la cual el estado se ha de desenvolver, pues con las leyes norma su realización.

La función ejecutiva llamada hoy administrativa, es menos elevada que la anterior, pero más practica y concreta que la legislativa; la ejecución se refiere a la dirección, a la conducta existencial del cuerpo político, determina la conducta de la sociedad política en el flujo de los acontecimientos.

El contenido de esta función ejecutiva, en la Democracia Cristiana es distinto que el que tiene en el individualismo, en el cual la funcion ejecutiva es sólo para poner en practica las decisiones del legislativo; en la Democracia Cristiana el ejecutivo además de dicha actividad, tiene una función propia que es dirigir la máquina de la administración pública con sentido humano social y dinámico gobernar real y efectivamente, para la consecución del bien comun tomando decisiones que caen en su jurisdicción, aunque dichos actos deban ser controlados por la funcion legislativa.

Las funciones legislativas y administrativas deben estar controladas por el pueblo a través de la funcion que lleva este nombre. Este control puede ser directo, por la participación real del pueblo en estas funciones por intermedio del derecho electoral o indirectamente a traves de la justicia.

Las funciones del estado se realizan y toman cuerpo a través de sus órganos, que son mecanismos por los cuales el estado llega al pueblo y a las personas estos órganos se llaman poderes.

Si bien tradicionalmente los poderes del estado son tres, en la Democracia Cristina su significacion y contenido varía radicalmente del que puedan tener en la democracia liberal originada en el individualismo; pues en la primera se los entiende con sentido humano, social, comunitario, basados única y exclusivamente en el poder generador que tiene la sociedad política para darles existencia, aspecto al cual nos referiremos en su oportunidad.

La función técnica del estado se llama "administración pública", que debe ser asequible a la persona para prestarle servicios, lo que es su función primordial. La concepcion que establece que la administracion pública existe fundamentalmente, por no decir exclusivamente, al servicio del estado, creando la maquinaria burocratica que poco a poco va estrangulando al hombre, es superada por la democrática cristiana que hace de la administración pública un servicio con sentido social y humano, liberando al hombre de la dictadura burocratica y haciéndolo partícipe de los organimos que crea y mantiene.

Es esencial para la existencia de la democracia que los poderes del estado esten descentralizados, no separados para hacerse la guerra unos a otros, uino separados para no confundir autoridad, funciones; evitando que los poderes se acumulen en uno. Por la anomalía de la concentracion y confusión de los poderes en uno, este llega a tener más autoridad que el cuerpo político ; esto es lo que sucede en el estado totalitario en que todos los poderes se funden en el ejecutivo que llega a ser el sumo poder arbitrario y sin límites de ningun orden; tampoco se puede llegar al error del individualismo, de tener poderes separados de modo tajante, que llegan a distorcionar la actividad del gobierno neutralizándola por las contradicción entre poderes. Poderes separados no quiere decir divididos, entre ellos deben guardar no sólo coordinación sino unidad e identidad en cuanto al fin perseguido y a los medios empleados.

Finalmente debemos decir que no puede haber Democracia Cristiana si ella no se origina en el pueblo, que debe participar activamente en el gobierno determinando su formación a través del derecho electoral, es decir formando los poderes por la libre decisión del pueblo usando como instrumento el sufragio universal indiscriminado; pues la limitación de orden cultural o económico al sufragio está fuera de orden en la Democracia Cristiana, debido a que los hombres, como se ha explicado de modo innato son iguales esencialmente, sin que los accidentes culturales económicos etc. puedan alterar su real naturaleza; asimismo el pueblo debe intervenir activamente en el gobierno a través de la libre opinion y crítica de sus actos.

Es evidente que la Democracia Cristiana limita los actos del poder público y consolida al mismo tiempo la autoridad del Gobierno, en el imperio de la ley, aplicada libremente por los juzgadores que gozan de independencia y autonomía de criterio.

La funcion pública por su sentido social y humano responsabiliza a su titular, eliminando la dictadura brocrática en la que el funcionamiento público obra arbitrariamente contra toda norma y responsabilidad, llegando a ser omnipotente e inviolable, a constituir no sólo un ejecutor de la función publica, sino amo y dueño de la misma; esto es lo que sucede en todo estado totalitario, en que el funcionario público llega a ser un su despacho un pequeño estado.

(Continuará).

REFORMA AGRARIA EN BOLIVIA

Por ISSAC SANDOVAL RODRIGUEZ

Continuación

El Capítulo Primero, como parte general, ratifica el reconocimiento de la propiedad privada individualista, cuando ésta cumple una función social y, establece el poder del Estado de planificar, dotar y distribuir la tierra. El siguiente, determina las formas de propiedad agraria que reconoce el Estado Boliviano, constituidas a las siguientes formas:

a)- EL SOLAR CAMPESINO, que tiene una función de residencia rural, siendo insuficiente para las necesidades de subsistencia de la familia;

b)- LA PROPIEDAD PEQUEÑA, es la que trabaja personalmente el campesino con su familia.

c)- LA PROPIEDAD MEDIANA, es que teniendo una extensión mayor que la calificada como pequeña y que, sin tener las características de la empresa agrícola, se explota con el concurso de trabajadores asalariados y su producción no destina al creado;

d)- LA PROPIEDAD DE COMUNIDAD indigena.-, es la que se reconoce en favor de determinados grupos sociales-indígenas;

e)- LA PROPIEDAD AGRARIA COOPERATIVA ,o sea, la concedida a los agricultores que se asocian con fines de producción agrícola;

f)- LA EMPRESA AGRICOLA, que se caracteriza por la inversión de capital en gran escala, bajo el régimen de trabajo asalariado y el empleo de medios técnicos modernos.

La Ley no reconoce el latifundio, que es la propiedad rural de gran extensión, que permanece inexplotada o es explotada deficientemente, por el sistema extensivo, con instrumentos y métodos anticuados que dan lugar al desperdicio de la fuerza humana.-

Forma de tenencia que se traduce en atraso agrícola y en bajo nivel de vida y de cultura de la población campesina.

Cada forma de propiedad reconocida por el Estado está determinada por una extensión máxima de terreno.- Para ser explícito, en lo que respecta a las zonas del oriente boliviano, considerada como zona sub-tropical, la ley determinó las siguientes extensiones:

Sub-zona Santa Cruz 50 Hts. para la prop. pequeña. Sub-zona Santa Cruz 500 Hts. para la prop. mediana. Sub-zona Santa Cruz - 2.000 Hts. para la Empresa Agrícola. 500 Hts. para la prop. ganadera pequeña. 2.500 Hts. para la prop. ganadera mediana. 50.000 Hts. para la gran empresa ganadera.

Se determina que esta gran empresa debe tener 10.000 cabezas de ganado mayor.- Las delimitaciones para las empresas que tengan menor número de ganado se hará a razón de 5 hectáreas por cabeza.

Las propiedades destinadas a cooperativas, según el texto legal, se encuentran favorecidas con una mayor extensión de tierras.- Así se establece, que las cooperativas de propietarios medianos no podrán exceder en su extensión al doble de la señalada para la gran empresa agrícola.

El Capítulo Segundo del Decreto Ley establece la forma de la afectación de la propiedad y de la dotación a los campesinos. Se establece que la pequeña propiedad es inafectable al igual que la mediana cuando están dentro de lo prescrito por el límite máximo.- El solar campesino es inafectable.- El latifundio queda afectado en toda su extensión, con la salvedad de quedar reducido a la mediana propiedad.

Las tierras usurpadas a las comunidades indígenas desde el 1o. de enero de 1.900, al tenor de del Art. 42 del texto legal, les serán restituidas, cuando prueben su derecho de acuerdo a reglamentación especial.

El Art. 50 reglamenta las propiedades del Estado y las personas jurídicas, estableciendo que las propiedades agrarias pertenecientes a los órganos del Estado, Universidades o Instituciones Autárquicas sea inafectables, siempre que sean utilizadas para los fines que determinaron su adquisición.- Estas instituciones podrán adquirir extensiones que sobrepasen el límite máximo fijada para la propiedad rural siempre que cumplan una función notoriamente útil.

(Pasa a la página 10)

Merecido Homenaje

Por el Lic. J. L. Cajías

En días pasados, en un club local, el Colegio de Economistas de La Paz, en una simpática reunión, ha rendido justo homenaje y otorgado una distinción en la persona de Dn. José Riera Fernández, al cumplir éste 25 años del ejercicio en las cátedras que regenta en nuestra principal casa de estudios.

Dentro del recordatorio se hizo remembranza, cuando allá por el año 1940 la Facultad de Economía, daba los primeros pasos para constituirse en el centro profesional que ahora es y de la importancia académica que ha tomado actualmente, como resultado paralelo de la evolución contemporánea de la ciencia económica. A este desarrollo ha contribuido una élite de profesionales, que con su experiencia y saber hicieron posible la consolidación final de nuestra jerárquica Facultad de Economía.

Entre los profesionales y profesores, que han pasado por la U.M.S.A., está Don. José Riera Fernández ciudadano español, distinguido intelectual y técnico, al igual que otros tantísimos beneficiarios de ella, como Vicente Burgaleta, Francisco Durán C., Manuel López Rey, Augusto Pescador y otros tantos que venidos de la Madre Patria, trajeron el Alma Española en contenido intelectual y pensamiento.

Nuestro homenajeado, fue llamado en momento necesario y oportuno, para cubrir la cátedra de técnica contable y más tarde la de costos industriales.

El aporte que ha logrado en la difusión e importancia de estas materias, de la formación profesional de Auditor-Financiero es inestimable, y los que hemos sido sus discípulos, no habríamos encontrado tan propicia ocasión para rendirle justo tributo.

Pero, el profesor Riera, no ha limitado su labor a la práctica docente universitaria; ha puesto sus capacidades al servicio del país, creando industrias, promoviendo inversión de capital y orientando a la opinión, sobre temas económicos que tanto requiere la nación, como publicista de obras didácticas también dio su contribución y finalmente casado con una dama paceña, hizo de Bolivia su segunda patria.

Y es que Don José Riera Fernández, además de economista, de catedrático, de forjador de juventudes es, antes que nada, un hombre con personalidad definida y entera, que en ningún momento ha dejado de mantener una línea de conducta firme y encaminada a las más bastas empresas y las más fecundas preocupaciones. Su capacidad de trabajo, su claridad de visión, su inquebrantable fe le han permitido llegar a este momento, cumplir 25 años de actividad profesional, quienes con él desarrollamos iguales inquietudes intelectuales, haciéndonos eco por todos nuestros colegas, queremos propicia la ocasión y públicamente le hacemos llegar las más vivas expresiones de amistad y gratitud.

TRIDENTAZOS — Por LUZBEL

Pies En Polvorosa

"ENCUENTROS DEL SIGLO XX" SE REALIZARON EN MEXICO

Con la asistencia de 33 intelectuales de 17 países y bajo el auspicio de la Fundacion Ford se realizaron en Cuernavaca (México) los "Encuentros del Siglo XX".

La finalidad de esta reunión, según manifestó el Dr. Francisco Miró Quesada, ex-Ministro de Educacion del Perú es la de reunir en un ambiente de confianza y mutua comprensión a personalidades de América y Europa que pueden influir de alguna manera eficaz en sus respectivos medios.

Asimismo señaló el profesor de la Universidad de San Marcos de Lima que la citada asamblea fue totalmente privada no hubo actas, ni ponencias ni grabaciones.

Agregó que las reuniones fueron privadas pero no secretas. "La condicion de privada se mantiene para que nadie pueda ser molestado, o corra algún peligro por lo que dijo. Pero el que quiera correr el riesgo puede hacerlo, con tal de no poner en peligro a los demas".

El Dr. Miró Quesada manifesto que la idea surgió como resultado de los "Encuentros de Bilderberg", que se han realizado en Holanda entre europeos y norteamericanos durante doce años.

"Estas reuniones, según nos informaron, han tenido una extraordinaria influencia en la aceleración del proceso que está conduciendo a la unidad europea".

"Y se pensó que si se hacían con participantes latinoamericanos podrían ser muy útiles para acelerar el proceso de transformación de América Latina y mejorar sus relaciones con otras regiones del mundo occidental."

Luego agregó: "Se tocaron muchos temas: Impacto del militarismo en la democracia latinoamericana; el intelectual, la ideología y la política en América Latina; influencia de la Iglesia en la política de América Latina; el problema del crecimiento demográfico; la Alianza para el Progreso y la posicion de América Latina frente a las tendencias de la política mundial".

El Dr. Miró Quesada dijo que hubo opiniones comunes sobre los temas tratados. "No cabe la menor duda de que existe ya en America Latina una nueva manera de pensar".

Asimismo expresó que una de los participantes sostuvo que deberian suprimirse los ejércitos latinoamericanos pero que la mayoría no estuvo de acuerdo con este planteamiento.

"También estuvieron de acuerdo en que hasta hace poco las fuerzas armadas eran oligárquicas, pero que en los últimos años se ha notado una saludable reacción y que en algunos de nuestros países, se nota un decidido apoyo a los movimientos de transformación de las estructuras sociales y económicas".

"Se trató de las dificultades que representaba la posición tradicional de la Iglesia y de las posibilidades de cambio que se notan ahora en el Vaticano".

"Se insistio mucho en la contradicción interna del planteamiento de la Alianza para el Progreso, que por un lado exige transformación de las estructuras y que por el otro se opone a que se transforme la principal de nuestras estructuras económicas: la estructura que actualmente rige la explotación de nuestros recursos naturales".

Elecciones generales en todos los sindicatos el sábado 26

LOS NUEVOS DIRIGENTES SERAN POSESIONADOS AL DIA SIGUIENTE

Las elecciones generales para renovar a todas las directivas sindicales del país se realizarán el proximo sábado 26. La posesión de los nuevos dirigentes será al día siguiente.

De esta forma se dará cumplimiento al decreto 07171 del 17 del mes pasado, que dispuso la reorganización de directivas sindicales "en el término de 40 días" a partir de aquella fecha.

La disposición para convocatoria a elecciones por parte de cada agrupacion sindical será dada a conocer esta semana por el Ministerio de Trabajo y Seguridad Social.

REUNION CON FABRILES

El Ministro de Trabajo, Tcnl, Samuel Gallardo Lozada, sostuvo ayer una reunión con más de doscientos delegados fabriles de base, en su despacho. Los delegados fueron designados por los obreros de todas las fábricas de La Paz y se dirigieron al Ministerio para que el Tcnl. Gallardo explique los principales aspectos que contemplan las últimas disposiciones del Gobierno.

El Ministro recalco que las recientes disposiciones tienen carácter transitorio. Sugirió medidas para la constitución de los comités ad-hoc, cuyos integrantes no serán candidatos en las elecciones sindicales a fin de garantizar la libertad de los comicios.

Los delegados fabriles aceptaron los planteamientos del Ministro. Estos, asimismo, hicieron algunas objeciones y discutieron los proyectos del Cnl. Gallardo.

Mañana por la tarde, el Ministerio enviara copias de las nuevas disposiciones a todos los sindicatos para que las analicen.

MODIFICACIONES

El Cnl. Gallardo Lozada informó a PRESENCIA que se estan preparando modificaciones al Decreto Reglamentario de la Ley General del Trabajo. Muchos artículos seran modificados, a fin de que pueda practicarse la "verdadera democracia sindical", añadió.

Entre las modificaciones, se insertará una reglamentación especial para el número de dirigentes sindicales, organización de sindicatos, etc.

El decreto del 17 de mayo pasado, establece en sus artículos que para formar parte de una directiva sindical, es requisito indispensable que el candidato sea trabajador en servicio activo en la respectiva empresa en que trabaje, además de cumplir con las condiciones exigidas por la Ley del Trabajo. Se dispone también que los dirigentes de partidos políticos no pueden ser miembros de ninguna directiva sindical.

Expertos de ALALC llegarán a La Paz

Para el día domingo 6 del presente, se ha anunciado el arribo a esta capital de la Delegación Técnica enviada a nuestro país por la Secretaría de la Asociación Latinoamericana de Libre Comercio, para cooperar a la Comisión Nacional constituida en Bolivia con objeto de estudiar la conveniencia de la adhesión de nuestro país al Tratado de Montevideo y sobre las reformas que precisaría ALALC.

Los expertos enviados por ALALC desde Montevideo son: Gustavo Magariños, Secretario Ejecutivo Adjunto de ALALC y Néstor Rucco. Además llegará también el señor Felipe Salazar, experto de la CEPAL.

Con objeto de preparar los informes y documentación respectiva, ayer se reunió la Comisión Nacional en pleno y se anuncia para el día viernes próximo una nueva reunión.

SURGIERON NUEVAS NEGOCIACIONES ENTRE ESTADOS UNIDOS Y BOLIVIA

EMBAJADOR DE EE.UU. SE ENTREVISTO CON EL CANCILLER --- SEGUN HENDERSON LAS MEDIDAS ANTI-COMUNISTAS DE LA JUNTA FUERON BIEN VISTAS POR SU GOBIERNO.

El Embajador de los Estados Unidos, Douglas Henderson, al abandonar el despacho del Canciller Zenteno, se negó a revelar aspectos sobre "nuevas negociaciones" entre su país y el nuestro.

Las medidas anti-comunistas adoptadas por la Junta Militar de Gobierno han sido bien vistas por el Gobierno norteamericano, según declaró ayer a PRESENCIA el Embajador de los Estados Unidos, Douglas Henderson.

entrevista con el canciller

Antes del medio día y por espacio de 45 minutos, Henderson mantuvo una entrevista con el Ministro de Relaciones Exteriores, Cnl. Joaquín Zenteno.

Al abandonar el despacho del Canciller, el diplomático norteamericano se negó a revelar los asuntos tratados con Zenteno. "No puedo referirme a los detalles de la conversación, porque se tratan de negociaciones entre ambos gobiernos que aún no han concluido", dijo Henderson.

CRISIS DOMINICANA

Preguntado sobre la opinión que le merecía la posición adoptada por Bolivia en sentido de apoyar la creación de las fuerzas multilaterales y la formación de un gobierno de coalición en la República Dominicana, indicó que "era la única actitud que podía asumirse".

COMPAS DE ESPERA

Dijo que era prematuro decir si hasta ahora las determinaciones adoptadas por la Organización de Estados Americanos en relación a la crisis en Santo Domingo, eran buenas o malas.

"Si la solución la da la OEA, se podrá afirmar que ese organismo ha ganado fuerza", señaló.

AMENAZA COMUNISTA

Respondiendo a las preg que se le formularon sobre la terminaciones de carácter anti munista, por la Junta Militar, que aunque no es dado opinar bre medidas relacionadas con biemas internos de Bolivia, deraba que en cada país tiene buscarse la solución a las am zas que se ciernen sobre su rania.

Finalmente agregó: "Est Unidos ve bien las determin nes de la Junta Militar, po ellas se hallan dirigidas a la ternidad del hemisferio".

BRANIFF AUMENTA NUMERO DE VUELOS

A partir del próximo domingo, Braniff International aumentará la frecuencia de sus vuelos de La Paz.

La información fue proporcionada por el gerente en Bolivia, Julio Quiroga Rivas, quien manifestó que los tres vuelos semanales con los que ahora saldrán de La Paz, permitirán cómodas combinaciones para continuar viaje a Panamá, Guayaquil y ciudades norteamericanas.

El nuevo itinerario que entrará en vigencia a partir del domingo 6 de junio, indica que Braniff saldrá de La Paz a Lima los domingos, miércoles y viernes a las cuatro de la tarde.

Panagra inaugurará el 4 de junio el primer servicio directo de aviones jet desde las pampas argentinas al altiplano boliviano con un vuelo semanal entre Buenos Aires y La Paz. Anteriormente, la línea aérea servía estas dos capitales con vuelos de jet en su itinerario de dirección sud solamente.

El vuelo 82 partirá de Buenos Aires a las 4:10 a.m. todos los viernes, llegando a La Paz a las 7:10 a.m. para luego continuar a Lima, Panamá, Miami y Nueva York.

Se iniciará hoy en La Paz una conferencia de COTAL

Delegados de ocho países tratarán aspectos vinculados con la industria turística -- Se atribuye importancia nacional al evento -- Mañana se entrevistarán con los primeros mandatarios.

Por primera vez, desde su creación, los ejecutivos de la Confederación de Organizaciones Turísticas para América Latina, se reunirán en La Paz en una conferencia especial que se inicia hoy, para concluir el viernes próximo.

En combinaciones de Braniff International y Aereolíneas Peruanas llegarán hoy a nuestra ciudad los integrantes del directorio de COTAL encabezados por su Presidente Herbert Buencristiano.

El resto de los delegados son: Edmundo Garza, de México; Jorge Correal, Colombia; Néstor Vida, Uruguay; Holdemar Andreoni, Argentina; Oscar Birke, Paraguay; Jorge Baldivieso, Chile; Hector Testoni, Argentina y Darious Morgan de Bolivia.

Considerando que Bolivia es un país cuyo potencial turístico no ha sido explotado la reunion del directorio de COTAL adquiere importancia por ser este organismo, impulsador en gran escala, del fomento turístico para los países latinoamericanos.

La reunion en La Paz fue fijada en el transcurso de la convención de COTAL, realizada en abril pasado en la ciudad de Bogota, donde el Presidente de Colombia, León Valencia, reiteró que los mandatarios latinoamericanos deben considerar a COTAL, como factor importante dentro el desarrollo económico de cada nacion.

Al margen del temario que comprende aspectos relacionados con la industria turística, los ejecutivos de COTAL se entrevistarán mañana con los Presidentes Barrientos Orutño y Ovando Candia.

Por otra parte nuestros mandatarios, son huéspedes de honor de un banquete que debe realizarse mañana en la noche en los salones del Hotel Crillón.

Los aspectos salientes a cumplirse hoy comprenden un paseo por el Valle de la Luna (Río abajo). A las 19, el directorio en pleno de COTAL ofrecerá una conferencia de prensa.

Finalmente a las 21, el Director de BOLIVIA en COTAL, Darious Morgan, ofrecerá a los visitantes una cena, a la que han sido invitados ejecutivos de la Camara de Turismo, y personalidades vinculadas con la industria turística de Bolivia.

Se erigirá monumento Santa Cruz

El Comité Pro Centenari Mariscal Andrés de Santa ha aprobado el proyecto de catoria al concurso arquite co para el monumento al Ma de Zepita que se erigirá en l za San Francisco, sobre una ficie de 200 metros cuadrad cluyendo el arreglo orna tipo jardín.

El Presidente del Comité, ral Hugo Suárez, ha dirigi nota al Alcalde Municipal Paz, haciéndole conocer la ap ción del proyecto y en la q solicita el envío de un plano Plaza San Francisco con el lamiento del espacio disp para el monumento, sobre la del cual los arquitectos pos tes harán sus proyectos pa tervenir en el concurso.

Llegaron 302 toneladas de alimentos para los colonos

Los alimentos para ser distribuidos entre los colonizadores de Chapare, Yapacani, Puerto Grether y Alto Beni fueron entregados ayer a representantes de la Corporación Boliviana de Fomento, dentro del programa mundial de alimentos patrocinado por las Naciones Unidas. En la fotografía, el Cónsul de Noruega en nuestro país, al centro, y personeros de la CBF y de la Gibbs Williamson Ltd.

Dentro del Programa Mundial de Alimentos de la Organización de Naciones Unidas, la Corporación Boliviana de Fomento recibió 302 toneladas de alimentos destinados a distribuir entre los colonizadores de nuestro país.

La entrega oficial se cumplió ayer en la Estación del Ferrocarril Guaqui-La Paz. Estuvo a cargo del representante del Programa Mundial de Alimentos de la organización mundial, Ernesto Buitrón O.

Los alimentos recibidos son: 160 toneladas de leche entera, en polvo, donadas por el Gobierno del Canadá y 142.000 kilos de bacalao, provenientes de Noruega.

Esa ayuda alimenticia es proporcionada merced a un convenio suscrito entre el Gobierno de nuestro país y la Organización de Naciones Unidas, para llevar adelante los proyectos de colonización en las regiones del Chapare, Yapacaní, Puerto Grether y Alto Beni.

En dicho programa mundial de alimentos participan todos los países miembros de las Naciones Unidas, inclusive el nuestro, contribuyendo cada uno dentro de sus posibilidades económicas. En el acto de entrega estuvo el Cnl. Félix Mejía, de la Corporación de Fomento, funcionarios de la firma Gibbs Williamson Ltd. y el Cónsul de Noruega en Bolivia.

EL POR ANUNCIA LA SALIDA DE LORA

Un comunicado expedido por el Comité Central del POR anuncia, que Guillermo Lora ha abandonado Bolivia, a un país vecino, sin especificar cuál, por razones de seguridad.

Añade el comunicado que Lora es objeto de persecución y que existen evidencias de que hay la intención de victimar al jefe del POR.

Grupos electrógenos par las Radio-Comunicacione

Cinco grupos electrógenos serán instalados en las estaciones de Radiocomunicaciones del Estado en las poblaciones de Fortaleza, Bolpebra y Santa Rosa del Abuná, del Departamento de Pando; mientras que los dos restantes funcionarán en Sabaya, Oruro y San Joaquín, Beni.

El costo de los equipos adquiridos de la firma Hansa alcanza a 42 mil pesos bolivianos. Las nuevas máquinas son de las mismas características de aquellos equipos que recientemente fueron instalados en San Ignacio de Velasco, Yacuiba, Villamontes, Puerto Suárez, Roboré, San Matías y Reyes.

REGLAMENTO DE TELEVISION

En el Ministerio de Comunicaciones, también se informó que una comisión especial viene estud la reglamentación que reg funcionamiento de estaciones visoras.

El proyecto respectivo riormente será elevado a co ración de la Junta Militar p aprobación.

VIAJA A UN CONGRESO

Bolivia acreditó un repres te a la conferencia inform OACI que se inicia hoy en la tal peruana.

El Sub-Director de Aeron Civil, Luis E. Terán, junto presentantes de las Fuerza madas y Lloyd Aéreo Bol completan la delegación de n país.

CONCURSO DE TEATRO EN MUNAYPATA

Bajo los auspicios de la Acción Católica y la Parroquia de la zona Munaypata se efectuará un concurso artístico en el Teatro Experimental de Munaypata, con la participación de conjuntos zonales.

La convocatoria a inscripciones señala las siguientes categorías: I. TEATRO. 1.- Escenificación sujeta al libreto preparado por la Parroquia. 2.- Podrán participar todas las instituciones zonales. 3.- En las actuaciones podrán participar: a) hombres, b) mujeres, y c) Mixto. Premios por categorías; 1ra. $b. 200.- 2a. $b. 100.- 3a.- $b. 50.- II. FONOMIMICA. 1.- Número de integrantes, mínimo tres personas. 2.- Tres interpretaciones. 3.- Música del repertorio nacional. Premios por Categoría; 1a.- $b. 100.- 2a.- $b. 50.- 3a. $b. 30.- III.- CONJUNTOS MUSICALES 1.- Intérpretes mínimo tres personas. 2.- Tres interpretaciones. Premio por categoría. 1a.- $b. 150.- 2a.- $b. 100.- 3a. $b. 50.- IV CANTO. 1.- Número de intérpretes libre. 2.- Con acompañamiento o sin él 3.- Música del repertorio nacional. Premios por Categoría; 1a. $b. 50.- 2a.-$b. 30.- 3a. $b. 20.-

Las inscripciones y mayores informaciones se reciben en la parroquia zonal R.P. Roberto Nicoli, Teléfono No. 26061.

Advertencia de Fuerzas Armadas

Elementos del hampa vistiendo uniformes militares han cometido atropellos contra la población civil, el día de ayer en la zona de Munaypata, con el objeto de desprestigiar a las Fuerzas Armadas.

En consecuencia se previene a la población civil que el personal de las FF.AA. en servicio activo, lleva un distintivo en la manga del brazo izquierdo.

Cualquier atropello cometido por personas que visten uniforme, tratando de hacerse pasar como representantes de las Fuerzas Armadas, deberá ser denunciado por la ciudadanía a la Dirección Nacional de Investigación Criminal, telefonos No. 23704 - 26124.

AGRADECIMIENTO DE ACCION CATOLICA

La Junta Arquidiocesana de A.C. de La Paz, Obra Apostólica Oficial de la Iglesia, para extender el reino de Dios, la caridad mutua y el bien social en Bolivia, comunica mediante las presentes líneas su agradecimiento a los Excelentísimos Embajadores, autoridades, instituciones y personas particulares que le han hecho llegar sus expresiones de adhesión y de sentimiento, con motivo del atentado de que fue objeto, en días pasados, el local de su sede de actividades, situado entre las calles R. Gutiérrez - Ecuador.

Las demostraciones de simpatía recibidas, alientan a los dignos sacerdotes asesores, dirigentes y militantes seglares de todas las Ramas Apostólicas, Especializaciones y Secretariados Técnicos y Espirituales, a continuar sin desmayos su labor callada y modesta en orden espiritual en todo el campo del apostolado cristiano en nuestra ciudad y en la patria entera.

JUNTA ARQUIDIOCESANA DE A.C.B.

Pasó al Juzga 3º el caso del Control Polít

El Juez 2o. de Instrucción Penal, remitió al Juzgado 3 la misma materia el proce dicial que sigue el Ministeri blico a instancias de la Cre Investigadora Nacional ciento once sindicados de ras y crímenes en Control tico y en los Campos de co tración del MNR.

El Juez Javier Arroyo cusó de conocer el juicio se do que en las diligencias licfa judicial actuó como El asunto fue entregado René Mariaca Pando, quie tinuará con la tramitació juicio.

SE INICIA HOY CAMPAÑA CONTRA LA POLIO

A partir de las diez horas de hoy se iniciará en La Paz la campaña de vacunación de niños de 3 meses a 3 años de edad, contra la poliomielitis, según informó el Ministerio de Salud Publica. El plan que se ejecutará a través del Instituto de Enfermedades Transmisibles, responde a la campaña general iniciada hace algunos meses y que se extenderá por todo el país.

LUGARES DE VACUNACION

La vacuna "Sabin" será suministrada en el Servicio Médico Quirurgico, de la Avenida Camacho, en el Hospital Militar de Miraflores y en el Centro de Salud "La Paz", de la Garita de Lima.

Según informó el Ministerio de Salud, la vacuna será suministrada en sus dos fases: la primera a partir de hoy y la segunda en el período comprendido entre los 30 y 60 días posteriores a la vacunación.

Por la vacuna "Sabin" se cobrará en todos los centros de vacunacion la suma de 7 pesos bolivianos, que importa el costo de la droga.

Simultáneamente a la vacunación de niños contra la poliomielitis grupos de sanitarios y enfermeras iniciaran la vacunación de los oficiales, clase y tropa de las Fuerzas Armadas, en el Distrito de La Paz.

SE IMPULSARA LA ALFABETIZACION MEDIANTE ALIMENTOS PARA LA PAZ

Decisivo impulso a la campaña contra el analfabeismo se dio en la mañana de hoy, con la iniciación de labores de la Distribuidora Distrital de La Paz, de la Alianza para el Progreso.

Más de 2.000 maestros del Departamento, dedicados a la enseñanza urbana y rural, recibirán víveres de dicho programa, como parte de su haber mensual, consistente en harina, leche, aceite y trigo, en proporciones que dependen de la cantidad de familiares de cada maestro.

Mediante este programa, se ha entregado a la Distribuidora Distrital de La Paz, la cantidad de 60 toneladas de dichos productos, los mismos que se hallan almacenados en la sede de la distribuidora, en la Av. Frías de esta ciudad.

En la sencilla ceremonia efectuada, el Sr. Robert Lester, director interino del programa Alimentos para la Paz, entregó simbólicamente los productos a autoridades del Ministerio de Educación y del Ministerio de Asuntos Campesinos: los Sres. Luis Ballivián Chávez, Subsecretario de Asuntos Campesinos y al Cap. Guido de Ugarte, director administrativo del mismo despacho y los señores Ismael Bascopé R. y Félix Eguino, Director Nacional de Alfabetización, del portafolio de Educación.

Los señores Ballivián, Bascopé y Eguino, abundaron en conceptos agradeciendo la ayuda de la Alianza para el Progreso y de su creador John F. Kennedy.

Robert Lester, Director del Programa, entregó los productos a las autoridades del Ministerio de Educación, en ceremonia realizada ayer.

GUARDIA NACIO CONTROLA REQUI

El Director de la Guardia cional, Cnl. Amado Prudenci nández, mediante comunicad a conocer que personas inesc losas, a nombre de la Gua están efectuando requisas. hizo la siguiente advertencia: conocimiento de que elem ajenos a la Guardia Nacio Seguridad Pública, vienen tuando allanamientos y requ de domicilios a nombre de Institución en las zonas de M pata y Villa Victoria, se pre a la opinión pública, que es de llevarse a cabo esta i necesariamente estará dir por un oficial o más, depen te del Ejército o la Guardia cional; caso contrario debe nunciarse a los teléfonos 26115 - 26116 y 26866, para marse las medidas de rigo

METODO DE CALIGRAF LAHM EN TODAS LAS LIBRER

Estudiantes de Sta. Cruz raptaron a un agente de Policía

SANTA CRUZ, 1o. (PRESENCIA) En operacion rápida y de tipo co- mando, un grupo de estudiantes de secundaria secuestro hoy a un a- gente de la División de Investiga- ción Criminal.

El policía secuestrado es Rubén Muñoz, sindicado de ser uno de los autores de los ultrajes come- tidos contra dos estudiantes en el cuartel de la Policía de esta ciudad.

El agente del DIC fue capturado en su puesto de trabajo, en la lo- calidad de La Guardia, distante 20 kilómetros de esta ciudad. Al llegar el vehículo en que era se- cuestrado a la altura de la puer- ta principal de la Universidad "Ga- briel René Moreno", en la plaza de armas de esta ciudad, Muñoz saltó desesperadamente de la mo- vilidad y emprendió veloz carrera en procura de burlar a sus capto- res.

Empero, de un grupo de estu- diantes que lo esperaba en las in- mediaciones de la Universidad sa- lieron varios disparos de arma de fuego, uno de los cuales hizo im- pacto en la espalda del fugitivo, quien se encuentra en un Sanatorio local, recibiendo curaciones de ur- gencia. La División de Investiga- ción Criminal, por su parte in- formó que hasta el momento no ha sido detenido ningún estudian- te que estuviera comprometido en el hecho.

NUEVOS BANCOS PARA EL PRADO

La Avenida 16 de Julio (El Pra- do) contará con 30 nuevos ban- cos de cemento que han sido do- nados por las damas que perte- necen al Rotary Club Internacio- nal. La Presidente de las damas rotarias en nuestra capital, Sra. Aída Rojas de Ergueta, visitó ayer al Alcalde Municipal para darle a conocer la determinación adoptada en sentido de hacer di- cho obsequio.

La dama rotaria puntualizó en la oportunidad su deseo -y el de sus representadas- de que o- tras instituciones de carácter so- cial y cívico imiten el ejemplo en procura de mejorar el ornato público. La entrega de los nue- vos bancos se efectuará en ce- remonia especial a cumplirse el 16 de julio próximo. Entretanto, se inició ya la construcción de las bases de dichos bancos. Como se recordará, los antiguos asientos de madera y metal fueron des- truidos, poco a poco, por los participantes en las varias mani- festaciones efectuadas en esta ciu- dad. Esos bancos sirvieron, unas veces, como barricadas y otras como armas contundentes. Por ello, se determinó contruir los nuevos bancos de hormigón arma- do.

COLECTIVEROS FORMARON SU COMITE AD-HOC

En cumplimiento de las dispo- siciones del Gobierno en materia sindical, el Sindicato de Colecti- veros Eduardo Abaroa, se reunió anoche en asamblea general para designar a su comité ad-hoc, hasta la realización de elecciones en ese organismo.

Los dirigentes interinos son: Antonio Zambrana Morales, Pre- sidente, Cleto Carvajal, Luis Pé- rez, Mario Siñani, Fernando Sus- ach, Wilfredo Vargas, Lucio Vé- lez y Paz Verástegui.

SE ANUNCIA UNA DEPURACION DE EMPLEADOS PUBLICOS EN SUCRE

Sucre, 1o.PRESENCIA.- Se a- nunció la depuración de emplea- dos en la Administración Públi- ca. Según informó el Prefecto del Departamento, Cnl. Néstor Ga- rrón, mañana comenzará el des- pido masivo de elementos que por su política sabotean la buena marcha de la administración. Las listas de los empleados que serán despedidos son preparadas por autoridades locales y miem- bros del Movimiento Popular Cris- tiano, la Renta y la Caja Nacional de Seguridad Social. La depuración comenzará en la Prefectura y la Municipalidad, principales repar- ticiones oficiales.

CAUSA REACCION ESCASEZ DE AGUA

Sucre, 1o PRESENCIA.- La fal- ta de agua potable está provocan- do verdadero temor en la pobla- ción y las amas de casa estuvie- ron a punto de realizar una ma- nifestación de protesta para exi- gir al Gobierno atención prefe- rente para conjurar el grave pro- blema. Debido a la explicación he- cha por las autoridades acerca de la magnitud de la crisis de agua, las amas de casa postergaron su marcha callejera. La manifesta- ción iba a ser original y ruidosa, puesto que las amas de casa de- bían salir a las calles portando toda clase de recipientes y mar- char por las principales arterias demandando agua.

ORIGEN DEL PROBLEMA

La falta de agua se originó en el deslizamiento de tierra que obstruyó el canal de conducción del vital elemento en una exten- sión de 94 metros. El desastre se produjo en la región de Molle- moco, distante a 30 kilómetros de Sucre destrozando el principal acueducto del río Ravelo.

RACIONAMIENTO

La población ha sido sometida a un estricto racionamiento de a- gua. Las amas de casa tienen que realizar largas caminatas hasta las afueras de la ciudad para po- der proveerse del vital elemento.

Los transportistas, ante esta grave situación, comprometieron su concurso para cooperar en el traslado de turriles de agua y re- partirla a la población en deter- minados lugares.

ACLARACION DE JAIME ARELLANO

Jaime Arellano Castañeda nos ha enviado una carta, desde Cara- cas, en la que niega haber inter- ferido la investigación que se rea- lizaba en Santiago de Chile sobre la doble identidad de Juan Lechín Oquendo.

El Subsecretario de Gobierno, Antonio Arguedas, declaró a prin- cipios de mayo, que Arellano había provocado una interferencia en la capital chilena, a las gestiones investigadoras sobre la doble na- cionalidad de Juan Lechín.

Dice Arellano que cuando se en- contraba en Santiago de Chile rea- lizaba gestiones para viajar a Ca- racas y que mal pudo interferir ninguna investigación. Declara que Juan Lechín le inspira un aprecio de tipo personal.

El Presidente Barrientos -- en su visita a la Facultad de Medicina -- observa uno de los aparatos modernos destinados a la investigación médica para la cura de ciertas enfermedades con el auxilio de radioisótopos. También aparece la Srta. Margarete Anstee, representante residente de las NN.UU. en Bolivia.

Facultad de Medicina recibió 4 equipos de energía nuclear

En una ceremonia significativa realizada ayer a mediodía, la Facultad de Medicina dependiente de la UMSA recibio una donación de cuatro equipos de investigación en problemas nucleares donados por las Naciones Unidas y por la Organización Internacional de Energía Nuclear.

El acto se efectuó en el cuarto piso de la mencionada Facultad ubicada en Miraflores frente al Hospital General, contó con la presencia del General René Barrientos, Presidente de la Junta Militar, y el Ministro de Planificación Cnl. José Carrasco. Además estuvieron presentes, la representante residente de las Naciones Unidas en Bolivia, Srta. Margaret Anstee, miembros del Centro Boliviano de Energía Nuclear y las autoridades de la UMSA encabezadas por el Rector, Ing. Hugo Zárate Barrau.

La ceremonia se inició con el Himno Nacional; y luego fueron escuchadas las palabras del Ing. Rafael Vidaurre, Director Ejecutivo de la Comisión Boliviana de Energía Nuclear, quien realizó la entrega de los equipos de investigación en energía nuclear. Puntualizó que ellos seran utilizados en la investigación de fines pacíficos. Agregó que con estos equipos especialmente serán investigados los problemas concernientes a la agricultura, minería, ingeniería y otros.

Le tocó a la representante residente de las NN.UU. en Bolivia, Srta. Margaret Anstee, hacer entrega de los equipos a nombre de la Organización Internacional de Energía Nuclear. Señaló que era un placer para ella, como uno de sus últimos actos en Bolivia, hacer entrega de los cuatro equipos y que tanto las NN.UU. como la otra entidad donante demuestran su interés por cooperar a Bolivia en la dotación de equipos atómicos. Luego usó de la palabra Luis Felipe Barragán, Director del Centro de Medicina Nuclear quien en sencillas palabras agradeció a las entidades donantes en la persona de Margaret Anstee, la valiosa cooperación que recibía la Facultad de Medicina.

EL MINISTRO CARRASCO

El acto finalizó con las palabras pronunciadas por el Presidente de la Comisión Boliviana de Energía Nuclear Cnl. José Carrasco.

Barrientos.

PERSECUCION A DIRIGENTES ROJOS ES DEBIDA A SU RESPONSABILIDAD POR EL DESASTRE DE LA COMIBOL

El Presidente Gral. René Barrientos Ortuño afirmó ayer que los dirigentes comunistas "no están siendo perseguidos por rojos, ya que el Partido Comunista no ha sido declarado al margen de la Ley, sino por su responsabilidad en la mala conducción sindical y por ser directos responsables del desastre y quiebra de COMIBOL".

El Gral. Barrientos retornó de Cochabamba a las 8 horas de ayer, constituyéndose de inmediato en su despacho del Palacio de Gobierno. Dos horas y media después abandonó la Casa de Gobierno para visitar el Comando en Jefe de las Fuerzas Armadas, cuya jefatura comparte con el Gral. Alfredo Ovando Candia, para concurrir posteriormente a la Facultad de Medicina para presidir el acto de entrega de equipos para investigación de isótopos.

El co-Presidente de la Junta Militar de Gobierno, refiriéndose a su visita a Ucureña la tarde del lunes, dijo que los campesinos se ofrecieron a marchar sobre las minas "para sacar a los comunistas", pero que tal propósito tuvo que ser rechazado por él, que se vio obligado a insistir para disuadirles de esa idea.

Dijo, sin embargo, que "si hay intransigencia de parte de los dirigentes comunistas, yo seré el primero en llamar a los campesinos para que procedan a sacarlos". De los campesinos dijo que ahora comprenden los problemas nacionales.

Acerca de la entrevista anunciada entre el co-Presidente Alfredo Ovando y delegados de los mineros, el Gral. Barrientos dijo que lo ideal sería que los mineros no busquen intermediarios y que vengan a La Paz para conversar con aquél en forma directa.

"SI ALGUIEN TIENE QUE QUEMARSE, ESE VOY A SER YO", DIJO R. BARRIENTOS

"Hemos adoptado medidas heroicas, impopulares. Si yo quisiera ser popular destruiría a este pueblo, pero prefiero destruirme yo en favor del pueblo boliviano. Alguien tiene que sacrificarse para salvar al país de esta situación; no sé hasta dónde me sacrificaré. Consciente hasta sus últimas consecuencias, si alguien tiene que quemarse me voy a quemar para salvar la Revolución Nacional". Así se expresó el Gral. René Barrientos Ortuño ante una cincuentena de elementos del MNR, entre los que destacaban algunos ex-agentes del Control Político, que ayer le visitaron en el Palacio de Gobierno bajo el nombre de "Bloque Popular Revolucionario Barrientista de la Revolución Nacional", para expresarle adhesión y apoyo.

La adhesión, apoyo y respaldo fueron manifestados por conducto de los dirigentes Gróver Zambrana y Sabino Terceros, quienes hicieron protestas de lealtad al General Barrientos y a la Junta Militar de Gobierno. En el curso de la visita, los ex-movimientistas dieron insistentes mueras al comunismo y a Juan Lechín Oquendo.

REVOLUCION NACIONAL

Barrientos, empleando constantemente la palabra "compañeros" para dirigirse a sus visitantes, evitó atacar al MNR como partido pero lo hizo en forma dura contra Víctor Paz Estenssoro y Juan Lechín Oquendo. Explicó las razones por las que encabezó la Revolución Restauradora y su renunciamiento a las altas magistraturas de la Nación. Dijo que Paz Estenssoro quería resolver el problema de las minas eliminando físicamente a Juan Lechín, de quien dijo que era un cobarde que no sabía enfrentar las situaciones, y que creyó que la Revolución Nacional era jugar con los destinos del país.

Dijo que la Revolución Nacional debe tener un sentido de orden y de progreso por ser patrimonio del pueblo y no de pequeños grupos y camarillas, cuyo desarrollo debe tender a conseguir una patria grande y el entendimiento entre los bolivianos, así como la integración de obreros, campesinos y clase media, hasta conseguir una sociedad justa para todos los bolivianos.

ORDEN Y PROGRESO

Acusó a Lechín de haber obtenido una falsa popularidad y de haber engañado a los trabajadores, hechos que han costado ahora momentos de amargura. Declaró su sufrimiento por los últimos acontecimientos que, dijo, era el tributo que pagaba a la demagogia de los que calificó canallas. Afirmó que su propósito era imponer orden y tranquilidad, pero que los comunistas querían anarquía y sangre. Destacó que esta política comunista toca a la base económica del país, cometiendo un crimen contra el pueblo.

LA ROSCA

Barrientos aseveró que la Junta no sirve a nadie sino a la patria y pasó a explicar el problema de las minas, sostén de la economía nacional. Respecto a la Rosca dijo que sacó de las minas dividendos que sólo beneficiaron a ella y no al pueblo, porque si se hubiera preocupado del progreso del país, hubiera desarrollado éste, vertebrado el territorio y se habría solucionado el problema de las minas. "Por eso —dijo— la Rosca es imperdonable ante la Historia".

COMUNISMO

Dijo que el comunismo constituía un partido y no estaba siendo perseguido por ello, pero se estaba señalando ante la Historia a cada uno de los culpables del desastre nacional, a los que implantaron un estado de cosas en que la demagogia impuso sus caprichos en vez de la técnica, a quienes han obligado a salir de las minas a los que no aceptaban una filiación política, a los que han creado supernumerarios y a los que han provocado la bancarrota del país.

MEDIDAS

Dijo que era el primero en lamentar las medidas de gobierno, pero explicó que eran necesarias porque de lo contrario, en dos meses no habrían recursos para pagar sueldos. Pidió un poco más de sacrificio.

AYUDA EXTRANJERA

"La limosna ha llegado a su límite", señaló el co-Presidente de la Junta y destacó que Bolivia era un pueblo con dignidad, admitiendo que el país no puede seguir siendo un limosnero. Exhortó a que el pueblo contribuya con su esfuerzo y su músculo para liberarse de la ayuda extranjera y dirigiéndose a los miembros del grupo político que le visitaba, les pidió que trabajen y dediquen algún esfuerzo, que dejen de ser vagos para contribuir a que el Gobierno cree nuevos frentes de trabajo.

Señaló que la ayuda estaba en los Estados Unidos. "Que me demuestre alguien —anotó— que la ayuda está en otra parte". Aclaró también que la Junta no estaba entregada al imperialismo yanqui sino al interés del pueblo.

FRANCOTIRADORES

Refiriéndose a las garantías, dijo que ellas eran para quienes estén dentro de la ley. "Sé que entre ustedes —les dijo— hay algunos que han hecho de francotiradores. Sé que muchos de ustedes están equivocados también". Les pidió que rectifiquen su conducta, que encuadren sus actos a la ley, que no hagan más aventuras y que contribuyan a la salvación de la patria. "Porque hay la alternativa —advirtió— que por la salvación de Bolivia vamos a emplear el puño fuerte, el puño que ha de derribar todos los obstáculos que se oponen a la salvación y a la felicidad de todos nosotros". Concluyó exhortando a que se conduzcan dentro del orden y contribuyan a las realizaciones de la Revolución Nacional, porque dijo que ésta "no es una mamadera para unos pocos y un suplicio para la mayoría".

Barrientos Ortuño, al llegar a Ucureña en su visita del lunes, tuvo que sufrir las consecuencias del entusiasmo de los habitantes de ese distrito. Su guardia de seguridad, prácticamente arrollada por los de Ucureña, fue impotente para controlarlos y evitar que el co-Presidente fuera casi ahogado durante el efusivo recibimiento.

SE OPONEN A DEMOLICION DE INMUEBLE

Algunos vecinos de la casa No. 212 de la calle Viluyo nos han hecho llegar una carta en la que señalan su disconformidad con una orden municipal por la cual se dispone la demolición del edificio que habitan.

Dicen los vecinos que en caso de cumplirse la orden municipal más de 40 familias quedarán sin techo. Añaden que desde hace muchos años la Alcaldía no ha podido evitar que en la calle Viluyo se formen grandes basurales.

ESTADOS UNIDOS...

(Viene de la página No. 1)

AYUDA EXTERNA

El Cnl. Lechín, hace algunos meses, indicó que el objetivo que persigue Comibol es prescindir de la ayuda externa. Ayer reiteró ese propósito indicando que el país, a través de Comibol, "debe mantenerse a sí mismo sin asistencia económica del extranjero". Acusó de la dependencia financiera del país al régimen anterior. Y seguidamente sostuvo que "en un futuro próximo, no sólo Comibol podrá mantenerse por medios propios, sino que generará recursos para impulsar el desarrollo de todo el país".

OTROS PROYECTOS

El Ministro de Economía Nacional, Cnl. Berdecio, declaró que su viaje obedece a agilizar varios créditos norteamericanos y del BID que estaban estancados. Señaló que Estados Unidos supedita la concesión de todos sus créditos a la rehabilitación de Comibol y que en tal sentido, una vez iniciadas nuevas normas en la empresa minera, aquellos créditos beneficiarán pronto al país.

Entre otras cosas, gestionará la aceleración de los créditos para ampliar la Fábrica de Cemento de Sucre, programas de colonización, caminos 1-4 (Cochabamba-Chapare-Puerto Villarroel-Puerto Patiño) y otros.

También procurará abrir posibilidades financieras para nuevos proyectos que planea ejecutar el Gobierno.

LA TERCERA FASE

La última fase de la operación triangular requiere de una inversión de más de diez millones de dólares. Consta de 26 proyectos específicos. Su financiación estuvo estancada desde comienzos del año pasado debido a la inestabilidad de Comibol.

Los principales proyectos se refieren a la ampliación del Ingenio Molinos Caracoles ($us. 38.000); recuperación de colas en Colquiri; $us. 250.000; planta de preconcentración en Caracoles, $us. 350.000; planta de ácido sulfúrico, $us. 500.000; planta de recuperación de Pallacos, Empresa Unificada, $us. 4.000.000: planta de concentración de Itos, $us. 2.500.000; profundización de cuadros en varios distritos, $us. 2.000.000.

El Cnl. Lechín Suárez, después de una prolongada entrevista que tuvo ayer en la mañana con el Gral. Ovando en el Palacio de Gobierno, dijo que las minas están entrando en un período de normalidad. Añadió que los decretos han entrado en vigencia y que no ha habido resistencia.

Siles señala que la Junta es un gobierno falangista

Desde su refugio, Hernán Siles Zuazo, ha hecho llegar a la redacción de PRESENCIA una declaración escrita.

Comienza por señalar que los movimientistas sobrellevan la persecucion desatada "por la contrarrevolución". Agrega que el MNR en forma reiterada advirtio el riesgo de una guerra civil y que los planteamientos de conciliación nacional propugnados por su Partido han sido combatidos en forma violenta. Agrega que ahora el pueblo se apresta a confrontar los aprestos de la Junta para efectuar el "genocidio total de los derechos de los hermanos mineros".

Según el Jefe del MNR, el objetivo de la Junta es evitar el déficit de diez millones de dólares de la COMIBOL y aparejadas con ello, el exterminio físico de los que se atrevan a levantar su protesta. Agrega que el Presupuesto del Ejercito alcanza a 20 millones de dólares con recursos provenientes del estipendio imperialista a cuenta de la desnacionalización de las minas y concesiones anti-nacionales.

GOBIERNO FALANGISTA

Califica a la Junta Militar de gobierno falangista y afirma que ella para distraer los atentados producidos pretende atribuir al MNR actos terroristas y supuestos afanes conspiratorios. "Cuando -dice el documento- los que en realidad conspiran y en mutuo detrimento son los generales Ovando y Barrientos".

Siles Zuazo reitera la consigna a la militancia movimientista de realizar resistencia pasiva y desobediencia civil hasta que se deroguen los decretos atentatorios, cese la persecución y se convoque a elecciones libres. Finalmente declara que el MNR agotará sus recursos para contribuir a la libre y democrática convivencia.

BARRIENTOS. MI MEJOR REGALO DE CUMPLEAÑOS

El Gral. René Barrientos Ortuño, co-Presidente de la Junta Militar de Gobierno, mientras dialogaba anoche con los periodistas acreditados en el Palacio de Gobierno, enseñó un hermoso reloj "Omega" que ostentaba en la muñeca izquierda, con pulsera de oro que llevaba, en la parte del cierre, un Escudo Nacional grabado en alto relieve. Las chapas de la pulsera, además, llevaban varios motivos también grabados de la lucha emprendida por las Fuerzas Armadas para reconquistar la libertad del pueblo boliviano. Dijo que era un obsequio de cumpleaños del Alcalde de Cochabamba, Cnl. Francisco Baldi.

El mandatario dijo que con motivo de su cumpleaños, había recibido innumerables obsequios destacando seis relojes pulsera de la misma marca y un automóvil "Opel" que le regalaron los oficiales de la Fuerza Aérea. Sonriente comentó: "Pero el mejor regalo que he recibido, es el cariño que me brinda el pueblo boliviano".

BANCO INDUSTRIAL GESTIONA CREDITO ANTE EL B. I. D.

El Banco Industrial realiza gestiones para conseguir del Banco Interamericano de Desarrollo un crédito de 1 millón de dólares destinados a ampliar sus operaciones. Para concretar estas gestiones, viajó ayer a Estados Unidos el Dr. José Romero Loza alto personero de dicho banco.

Los primeros trámites para conseguir el préstamo fueron iniciados por el Dr. René Ballivián Calderón, Presidente del Banco Industrial, en la pasada reunion del BID en Asunción.

INGENIO ARROCERO DE RUBEN JULIO SERA REMATADO HOY EN SANTA CRUZ

SANTA CRUZ 10. (PRESENCIA) El ingenio arrocero del ex-Senador movimientista, Rubén Julio Castro y de Carlos Montellano, será rematado por orden judicial, dentro del proceso seguido por la Corporación Boliviana de Fomento.

El proceso señala la existencia de una deuda de los personajes demandados, por la suma de 494.887 pesos bolivianos.

EMPLEADOS EXONERADOS

La Alcaldía Municipal exoneró de sus funciones a 14 empleados, por motivo de reajuste en la organización edilicia. La Alcaldía anunció que se halla en ejecución un plan de reorganización económica y administrativa de las oficinas de su dependencia.

COOPERATIVA DE EMPLEADOS INTERVENIDA

La Cooperativa de Empleados Públicos de esta ciudad fue intervenida por orden de la Dirección Regional de Cooperativas, a raíz de que la primera de las organizaciones nombradas cerró sus puertas sin la autorización legal de la Dirección Regional.

Las autoridades cooperativistas dispusieron el levantamiento de un inventario y estados económicos para establecer el monto de las sumas que acusan fallas de contabilidad.

El Diario de una Vida — Por Stan Drake

Juan el intrépido — Por Frank Robbins

Roldán el Temerario — Por Dan Barry

Pillin — Por Walt Disney

ANGELITO SPORT

GUMERCINDO

TRIC Y TRAKE

EGOISTO

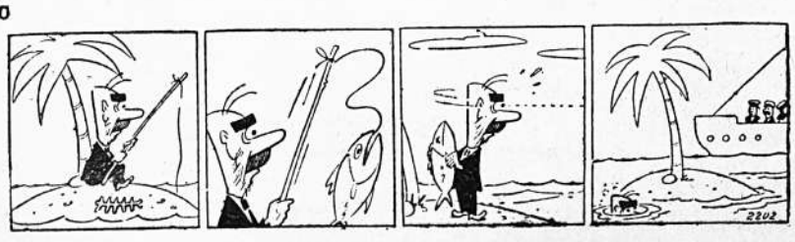

BOLIVIOGRAMA

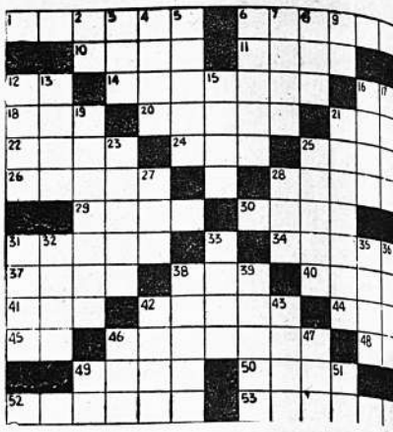

HORIZONTALES

1.- Apellido de un famoso escritor y político boliviano.
6.- Apellido de uno de los Presidentes de Bolivia, que llegó a colmar sus ansiadas aspiraciones.
10.- Planta solanácea originaria de América, cuyos tubérculos, muy feculentos, constituyen un precioso alimento. (Inv.)
11.- Símbolo químico de la plata.
11.- Arbusto de flores moradas y olorosas.
12.- Símbolo químico de la plata.
14.- Nombre de un río, el territorio boliviano de cuya margen derecha fue cedido al Perú, de acuerdo al tratado Polo-Bustamante de 1909.
16.- Consonate repetida.
18.- Nómina, lista.
20.- Apellido del My. de Carabineros acusado de ser el autor del asesinato del que fue Hugo Fuentes Zelada, según denuncias del Director Nacional de Investigaciones.
21.- Prefijo que significa tres.
22.- Consonancia o consonante (Inv.)
24.- Metal que la South American Placers explota en Teoponte.
25.- Arco formado por la descomposición de la luz solar por las gotas de la lluvia.
26.- Recuperar la salud.
28.- Apellido del ex-sub-jefe de Control Político, contra quien, en noviembre de 1964, requiróse prisión por los delitos de fabricación y tráfico clandestino de cocaína.
29.- Personas encargadas del cuidado y educación de los niños.
30.- Repetido, llámase así la zona que parece convertirse en una de las más ricas estructuras petrolíferas del país, descubierta en 1964. (Inv.)
31.- Recurso del que abusan los sindicatos laborales del país, como medio impositivo para el logro de sus pretensiones. (Inv.) (Pl.)
34.- Zaguero del equipo de foot-ball de Primera "A" del club Chaco Petrolero, de la ciudad de La Paz.
37.- Nombre de todos los animales vertebrados, ovíparos y cuerpo cubierto de plumas. (Pl.)
38.- Punto cardinal. (Inv.)
40.- Deslucir, maltratar una cosa manoseándola.
41.- Expulsión violenta del aire contenido en los pulmones.
42.- Apellido de un conocido patricio paceño, cuyo centenario de nacimiento se ha recordado en febrero último.
44.- Aféresis de ahora.
45.- Dativo y acusativo del pronombre de segunda persona, para géneros, plural.
46.- Nombre de las minas de zinc del Departamento de La Paz, para cuya explotación existen proyectos preliminares entre Comibol y la firma Stolberger Zink Z.G.
48.- El primero en una actividad.
49.- Peso que se resta de un bulto por razón del embalaje.
50.- Acero, en inglés.
52.- Firma comercial de la ciudad de La Paz que, desde el 16 de marzo último, está auspiciando charlas ilustrativas sobre fotografías.
53.- Nombre de la industria de calzado establecida en la ciudad de Oruro.

VERTICALES

2.- Repetido, llámase así a la madre.
3.- Llamábase así a una de las principales autoridades del Imperio Incaico, de éste dependían las provincias y caciques.
4.- Tercera sección de la provincia Loayza del Departamento de La Paz.
5.- Cierta piedra regularmente dura y de color blanco.
6.- Curva plana, cerrada, convexa y simétrica respecto de uno o de dos ejes. (Inv.)
7.- Apellido de uno de los principales conductores del organismo de represión del MNR, que cita el ex-Agente de Control Político Nicolás Vallejos Antezana, en su declaración ante el Fiscal de Distrito en lo Penal.
8.- Medio zaguero del equipo de foot-ball de Primera "B" del club Lanza, de la ciudad de La Paz.
9.- Símbolo químico del sodio.
12.- Altares donde se ofrecen sacrificios.
13.- Producto vegetal que abunda en el Oriente Boliviano y cuya explotación ofrece grandes perspectivas para la economía nacional.
15.- Repetido, llámase así un popular tango de la Guardia Vieja argentina.
16.- Siglas de un partido llamado a desaparecer del escenario político nacional.
17.- Cada uno de los diferentes planos horizontales en que está dividido un edificio.
19.- Presidente de Bolivia que en 1858, al proclamarse dictador, expresó: "No son los congresos los destinados a regenerar el pueblo, sino un solo hombre bien intencionado".
21.- Lo que Bolivia requiere para su recuperación, en sustitución de la lucha de ambiciones, que sólo producen desorientación y división de la familia boliviana.
23.- Fenómeno atmosférico al que adoraban los súbditos del Imperio Incaico. (Pl.)
25.- Batalla cumplida en 1837, ocasión en la que, el Gral. boliviano Felipe Otto Braun derrotó al ejército argentino comandado por Alejandro Heredia.
27.- Igualdad en la superficie o altura de las cosas.
28.- Flanco de un ejército.
31.- Lago situado en la provincia Ballivián del Departamento del Beni.
32.- Terminación que se añade a los denominadores mayores de 10 (Pl.)
33.- Población de la provincia Inquisivi del Departamento de La Paz donde, el año 1759, nació Don Pedro Domingo Murillo.
35.- Apellido de un integrante equipo de baloncesto de primera división del club co Capac, de la ciudad Paz.
36.- Labras la tierra.
38.- Desaffan, provocan a
39.- Medio zaguero del equip foot-ball de Primera "A" club Unión Maestranza de cha.
42.- Batalla cumplida en Santa el año 1816, en la que a tinguió el guerrillero Warnes.
43.- Las cuatro primeras let la palabra con que se de na lo que es muy comp y difícil. (Inv.)
46.- Lo contrario al bien.
47.- Dos vocales y una conso
49.- Siglas con que se recon televisión.
51.- Negación.

SOLUCION AL BOLIVIOGRAMA ANTERIOR

AGENDA

PRESENCIA: Av. Mariscal Santa Cruz, esq. Colón. Casilla de Correo 1451. Teléfonos: Dirección y Redacción 10460. Administración: 11125.

OTROS TELEFONOS DE INTERES GENERAL

Retén de Bomberos	26144
Asistencia Pública	22111
Estación Central	25694
Aeropuerto LAB	11157
Aeropuerto Panagra	12149
Aeropuerto Braniff	25104
Policía	26128
Tránsito	26148

Boticas de Turno

DEL 29 DE MAYO AL 5 DE JUNIO

EL INDIO.- Colón-Ballivián	Tel. 259
SAAVEDRA.- Av. Saavedra 2204	" 251
LA PLATA.- Av. Armentia 660	" 273
10 DE FEBRERO.- Rodríguez 354	" 263
SAN ROQUE.- Av. Buenos Aires 1592	
SOPOCACHI.- Plaza España 2698	" 297

FARMACIAS DE TURNO PERMANENTE

OBRAJES Plaza Cueto (Obrajes)	Tel. 29687
SAN CARLOS Av. República 120	" 13222
SAN PABLO Tejada Sorzano 101	" 10783

Nunca Falta Alguien Así — ® — Por Jimmy Hatlo

RINDIO EXAMEN DE DOCTORADO

El Ingeniero MARCELO TORRICOS retornara en breve de Alemania donde siguió estudios de doctorado en la Escuela Superior de Minas de Clausthal, con los auspicios del Servicio de Intercambio Académico Alemán. Su examen de doctorado se realizó el 15 de Mayo último y obtuvo notas sobresalientes.

El flamante ingeniero retornara al país en breve para reasumir funciones en la Corporación Minera de Bolivia donde prestaba sus servicios antes de obtener la beca.

El grabado reproduce el momento en que Marcelo Torricos es felicitado por el Decano de la Escuela Superior Minera de Clausthal, Alemania al recibir su título de Ingeniero. A la izquierda el Profesor Dr. O. Rellensmann.

Sociales

PRESENTACION DE CREDENCIALES.-

Hoy a las 10 y 30 en el Salón de Espejos del Palacio de Gobierno se llevará a cabo la presentación de credenciales del Embajador de México en Bolivia señor Mario Alvirer. Una fracción del Regimiento "Waldo Ballivián" presentará los honores respectivos y pasada la ceremonia el señor Alvirer ofrecerá una Copa de Champagne a los funcionarios de la Cancillería y residentes mexicanos en esta capital.

BANQUETE DE LA COTAL EN HONOR DE LOS PRESIDENTES DE LA JUNTA MILITAR.-

Distinguidas personalidades de nuestro mundo oficial, diplomático y social concurrirán mañana al Banquete que en honor de los Presidentes de la Junta Militar de Gobierno, General Alfredo Ovando Candia y René Barrientos Ortuño y con motivo de la Conferencia de Regional de la Confederación Organización Turística de la América Latina, ofrece el Presidente de dicha entidad señor Herbert Buencristiano. Esta reunión se llevará a cabo a horas 21 en el Hotel Crillón.

DIPLOMATICAS.-

El Embajador de Alemania y la señora de Motz agasajaron con una cena al diputado alemán señor Heinrich Guevandt, que se encuentra de visita en esta capital.

Despidiendo al señor Lule Coppman, Agregado de Prensa de la Embajada Americana y su esposa señora Katherine Coppman, mañana tendrá lugar la recepción que ofrecen el Agregado de Asuntos Públicos de la Embajada Americana señor Edmund Schecther y señora Gerda de Schecther en su residencia de la Callo Rosendo Gutiérrez.

PERSONALES.-

Viajaron ayer a Washington, el Presidente de la Corporación Minera de Bolivia Coronel Juan Lechin Suárez y el Ministro de Economía Coronel Jaime Berdecio quienes permanecerán una breve temporada en dicha capital.

ARTESANIAS BOLIVIANAS.-

Circulan invitaciones en nuestras esferas culturales y artísticas para asistir al cocktail que orecen los personeros de Artesanías Bolivianas en honor del Director del Proyecto Artesanal y su Consultor señores Donal E. Kramer y Milton Goldber. Esta reunión se llevará a cabo en la residencia del señor Ernesto Wende y señora Daisy Urquiola de Wende.

GALERIA NAIRA.-

Hoy a las 18 y 30 en su sede de la Calle Sagárnaga, la Galería de Arte, Artesanía y Folklore inaugurará una mesa redonda entre aficionados al arte sobre el tema "Inserto en el Anvero".

HERMANDAD DEL SEÑOR DE LA SENTENCIA.-

Con fines de beneficencia mañana en los salones del Club de La Paz se efectuará el té-rummy de beneficio que ofrecen las integrantes de la Hermanda del Señor de la Sentencia.

NACIONES UNIDAS.-

Un destacado grupo de personeros de nuestro mundo diplomatico, oficial y social concurrirá el sábado a la cena que ofrecen el Canciller de la República Coronel Joquín Zenteno y su esposa señora Leonor Sejas de Zenteno en los comedores del Club Alemán, de pidiendo a la señorita Margaret Anstee, Representante de las Naciones Unidas en Bolivia.

EMBAJADOR DE ITALIA.-

Celebrando al fiesta Nacional de Italia, hoy a las 11 horas tendrá lugar la recepción que ofrece el Embajador de dicho país señor Pietro Quirino Tortoticci en honor de personalidades de nuestras esferas diplomáticas y sociales.

CONCURSO EXPOSICION EN LA GALERIA NAIRA

Ante numeroso público se realizó el concurso-exposición auspiciado por la Galería "Naira" en cuyo certamen participaron las artistas Inés Ovando Yolanda de Aguirre, Martha Alvarez Plata, Julia Baldivieso y otros diez pintores habiéndose hecho acreedora al premio especial, Inés Ovando que actúa con el pseudónimo de Agnes y que figura en el grabado junto al resto de competidoras.

NOTAS DE SOCIEDAD

REUNIONES

La señora Florencia Gonzales de Eguino dará mañana un té-rummy en honor de un grupo de sus relaciones sociales.

Los miembros del Grupo Marino Litoral se reunirán esta noche en una cena de camaradería en casa del scouter señor Raúl Bustillos.

El Dr. Guillermo Suárez Tejada ofreció una recepción social, con motivo de haber obtenido su título de Médico Cirujano.

CUMPLEAÑOS

Recuerda hoy su aniversario natal, el señor Aldo Alvarado Vera Rada, con este motivo, será agasajado por sus amigos y familiares.

INFANTILES

La niña Amparo Durán Canelas dio un té-cotillón a sus amigas, celebrando su cumpleaños.

PRIMERA COMUNION

En el Templo de los Padres Carmelitas ayer hizo su Primera Comunión la niña María Elena Alcázar.

En la misma Iglesia recibió por vez primera a Jesús Sacramentado la niña María Eugenia Camacho.

ROTARY CLUB.-

Hoy a horas 12 y 30 se reunirán los socios de esta institución en los comedores del Club de La Paz en un Almuerzo con el siguiente programa: Iza I Pabellón Nacional el Sr. Ismael Evia, Charla del Sr. Jorge Tamayo Ramos, Invitado de Honor Excmo. Sr. Pietro Quirino Tortoricci - Embajador de la República de Italia. Guarda el Pabellón Nacional el Sr. Aldo Vigevani.

MATRIMONIOS

En el Templo de María Auxiliadora fue bendecida la boda de la señorita Beatriz García Rivero con el Teniente de Aviación Luis Paredes Aliaga. Después de la ceremonia los padres de la novia ofrecieron una Copa de Champagne a sus relaciones.

ENFERMOS

Delicada de salud la señora Miriam Elío de Jacobs.

En la Clínica Tarnier ha sido operada la señora Carmen Chávez de Pabón.

Guarda cama la señora Maruja P. de Paz.

VIAJEROS

De Buenos Aires la señora Paz Mendieta de Castillo y su hija Paz.

De la misma capital la señora Teresa Peña de Calderón e hijos.

A Santa Cruz el señor Luis Urriolagoitia Flix.

DECESO

En Cochabamba ha fallecido el señor Antonio Flix Riba, vinculado a familias locales.

CUMPLEAÑOS

El niño José Luis M. Alvis celebra hoy su aniversario natal en la ciudad de Santa Cruz. Con tal motivo, sus padres ofrecerán una fiesta infantil.

La actriz sueca, Ann Margaret, durante el film de la película "The Cincinnati Kid". La actriz posa en un bote en los estudios de la Metro Goldwing Mayer, en Hollywood.

Se ofrece

Maestro oficial Pizzero recién llegado de Buenos Aires. Tratar por carta "Ultima Hora".

INAUGURACION DE NUEVO PABELLON EN "LORETTO COLLEGE"

Mañana a Hs. 11 se realizará una ceremonia especial en el local del establecimiento "Loretto College", con motivo de la inauguracion de su nuevo pabellón de estudios.

La ceremonia preparada por la Superiora, Comunidad, Cuerpo Docente, alumnas y Asociación de Padres de Familia, coincide con la visita de la Rvda. Madre Mariella, Vicaria General de la Congregación de Loretto.

FALLECIO LA ESPOSA DEL FOTOGRAFO A. LINARES

Noticias de Viena dan cuenta que falleció la señora Elisa de Linares, esposa del conocido repórter gráfico, Alfredo Linares que durante 30 años trabajó vinculado con las esferas periodísticas de esta ciudad.

La noticia de la muerte de la Sra. Linares ha causado profundo pesar en los círculos donde gozaba de general estima.

La esposa, los hijos, hermanos, hijos políticos, hermanos políticos, nietos, sobrinos y demás familia del que en vida fue, ejemplar padre y esposo incomparable:

Sr. Don ENRIQUE FORGUES ECHENIQUE

(Q.E.P.D.)

Ruegan a sus amigos, relaciones sociales, colonia francesa y personas piadosos, se dignen concurrir a la misa que en sufragio de su alma y recordando el primer año de su llorado fallecimiento, mandarán oficiar en la Basílica Metropolitana de Nuestra Señora de La Paz (Catedral), el día de mañana, Jueves 3 de Junio, a horas 11 a.m.

Su asistencia a este acto de piedad cristiana comprometerá la eterna gratitud de la familia doliente. El duelo se despide en la puerta del templo.

Sra. CLOTILDE E. de VILLAMIL

(Q.D.D.G.)

Los hijos, profundamente conmovidos ruegan a sus parientes a la hermandad de la Tercera Orden Franciscana de Sras. a los amigos personas piadosas, quieran concurrir a la Santa Misa que en sufragio del alma de la extinta, recordando el primer aniversario de su llorado fallecimiento, se mandará oficiar el día de hoy Miércoles 2 del presente a hs. 11 y 30 en la Basílica de San Francisco. Su concurrencia comprometerá la gratitud de la familia.

La Paz, Junio de 1965

METODO DE CALIGRAFIA
LAHM
EN TODAS LAS LIBRERIAS

DEPARTAMENTO

En alquiler necesito en cualquier zona. Colón 519 (Tintorería)

Más versatil en color

ANSCOCHROME 100
ANSCOCHROME 110/T
ANSCOCHROME 200
Foto LINARES Ltda.
Casilla 1300, La Paz

EL ESTOMAGO DEBE ATENDERSE

Muchas personas no le dan importancia al exceso de acidez, malas digestiones, llenura, digestiones lentas y dificiles, lengua sucia, dispepsia y otros malestares, ignorando que estas dolencias o síntomas pueden ser el principio de trastornos mayores. Evite males mayores y haga buenas digestiones tomando una cucharadita mediana de ULKAN después de las comidas o cuando sienta exceso de acidez U-9
ULKAN PARA EL ESTOMAGO

Por donde Ud. lo mire
No hay lugar a equivocarse con el Whisky White Horse
Distribuidores "La Sevillana" Gonzales & Sebastián
Socabaya 309 - Telf. 23223
Representantes y Distribuidores de White Horse

FARMACEUTICO

Egresado de Farmacia necesita firma importadora de Productos Farmaceúticos para el desempeño del cargo de VISITADOR MEDICO.

Solicitar entrevista al Teléfono 2-2630 en horas de oficina.

Industrias Unidas "El Progreso" S.A.

Ofrece sus afamados productos.

- Galletitas de agua (crakers)
- Maria
- Merengadas
- Waffers
- Galletitas saladas, de chocolate, surtido Bolívar, etc.
- CARAMELOS (toffees, tipo Misky, surtido fino, rellenos, etc.)
- FIDEOS (en bolsitas familiares y a granel)

Ventas Al por Mayor y Menor, en nuestros almacenes de la calle Zoilo Flores Nº 1268 - Teléfono 2-9620

Hoy Cines

UNIVERSO

Telf. 12660. Matinée, Tanda y Noche, estreno de la emocionante película "LANZAROTE Y SU DAMA" en technicolor con Corenl Wilde. Matinée Platea $b. 3.10. Mezzanine $b. 3.60. Tanda y Noche Platea $b. 3.80. Mezzanine $b. 4.30.

SCALA

Telf. 23535. Matinée, Tanda y Noche "LAS DOS CARAS DE LA LEY". Matinée $b. 3.00 y 3.50. Tanda y Noche $b. 3.50 y 4.00. (Función de Noche empezará a hs. 21 p.m.)

MEXICO

Telf. 26867. Matinée, Tanda y Noche Hs. 21.15. "SEMIRAMIS" Precios: $b. 3 y 2.

LUMINARIA

Tanda, horas 18:30, Colegio La Salle: "JUICIO EN NUREMBERG" con Burt Lancaster, Richard Widmark y Judy Garland.

6 DE AGOSTO

Telf. 23829. Matinée, Tanda y Noche.- En Technicolor: A CAZA DEL RINOCERONTE con Harry Guardino y Shirley Eaton. Actualidades mundiales No. 21 y Aquí Bolivia No. 5. Matinée 3.10 y 3.60. Tanda y Noche 3.80 y 4.30.

ABAROA

Telf. 10252. Matinée, Tanda y Noche. En Tecnicolor: ROCAMBOLE con Chaning Pollock y Hedy Vessel. Matinée 1.60 y 2.60. Tanda y Noche 1.60 y 2.70.

MONJE CAMPERO

Telf. 23333. Matinée, Tanda y Noche: INFIERNO VERDE, technicolor, con Burl Ives y Christopher Plummer. Matinée 3 y 2.50. Tanda y Noche 3.50 y 3.

PRINCESA

Telf. 29821. Matinée, Tanda y Noche: COSAS DE PAPA Y MAMA, película española con Angel Garasa e Isabel Garcés. Luneta matinée 3. Tanda y Noche 3.50.

PARIS

Telf. 29704. Matinée, Tanda y Noche: MI PRIMER AMOR, comedia romántica. Luneta $b. 3.

MURILLO

Telf. 11647. Matinée doble Hs.- 2.45: LA FLECHA DE ORO y EL HOMBRE MAS PELIGROSO DEL MUNDO. Tanda Hs. 5.45 y Noche Hs. 9.15: MUJERES PERDIDAS, película argentina. Luneta 2.50; galería 1.50.

TESLA

Telf. 23803. Matinée, Tanda y Noche en Tecnicolor: CICATRISES DEL ALMA con Peter Finch, Jane Fonda y Angela Lansbury. Matinée Platea $b. 3. Mezzanine $b. 3.50. Tanda y Noche Platea $b.- 3.50. Mezzanine $b. 4.

MIGNON

Telf. 25144. Matinée y Noche Doble: "EL JINETE NEGOR" y "LA TRAMPA MORTAL". Platea $b. 2. Galería $b. 1.50.

LA PAZ

Telf. 23842. Matinée, Tanda y Noche: SOMBRAS DE TORMENTA con Jean Simmons. Matinée: 3.00. Tanda y Noche: 3.50.

MIRAFLORES

Matinée, Tanda y Noche: PERDIENDO SE GANA. Matinée: 2.00. Tanda y Noche: 2.50.

COLON

Telf. 23477. Matinée y tanda en programa dobles presenta: EL LATIGO DE ACERO episodios 1 al 4 además TARZAN Y LOS CAZADORES DE CABEZA. Noche doble: LA GARZONIER y LAS TENTADORAS. Alta 1.50.

EBRO

Telf. 26764. Matinée y Tanda dobles presenta: ASESINOS DEL ESPACIO y EL LUCHADOR, Noche: LA CACATUA VERDE. Matinée 2.50 y 1.59. Tanda y Noche 3.00 y 1.50.

AVENIDA

Telf. 25409. Matinée, anda y Noche: El bello drama: "LA USURPADORA" con Susan Hayward y Jon Gavin, en tecnicolor. Matinée 2.50 y 2.00. Tanda y Noche 3.00 y 2.00.

BOLIVAR

Telf. 25051. Matinée: "SELVA CRUEL" en tecnicolor. Tanda y Noche: Un film audaz, prohibida para menores: "LA VENUS DEL DESEO". Matinée 2.00 y 1.50. Tanda y Noche 2.50 y 2.00.

TRIANON

Telf. 21320. Desde las 14 horas funciones continuadas, programa doble: CARMEN LA DE RONDA Con Sarita Montiel y ESPOSA O AMANTE Con Libertad Lamarque.

ROXY

Matinée, Tanda y Noche doble: SIETE HOMBRES Y UN DESTINO y BRINDIS DE SANGRE. Precio $b. 2.50.

IMPERIO

Telf. 10451. Matinée y Tanda doble: ASI ERA PEDRO INFANTE y UN TIPO A TODO DAR. Noche: suprimida por corte de luz. Precios: 2.10 y 1.60.

HOY Estreno

¡AHORA, LLENA DE AMOR Y PASIÓN!

¡LAS TURBULENTAS AVENTURAS DE LOS CABALLEROS DE LA MESA REDONDA!

Protagonizada por

CORNEL WILDE · JEAN WALLACE

BRIAN AHERNE

PRESENTA: CONCIBO

CINE UNIVERSO

ELECCIONES...

(Viene de la página 5)

La debilidad de los democristianos y el aumento de la popularidad de los socialdemócratas se vio claramente en las cuatro elecciones locales, llevadas a cabo el año pasado. El considerable aumento del caudal de votos de los socialistas durante esas elecciones sugirieron que en la de septiembre dicho partido puede obtener una amplia mayoría. No obstante, expertos políticos creen que las chances del Partido Social Demócrata de ganar las elecciones venideras, son menores que antes. La razón de ello es que 1964 fue otro año de adelantos económicos. El nivel de vida continuó elevándose. En semejante atmósfera, muchos votantes se inclinarán por uno de los partidos gobernantes.

Ante esta situación, la oposición en su campaña electoral hace mayor hincapié en los asuntos de la política exterior. Willy Brandt dijo que Alemania Occidental no continuará con su rígida actitud en sus relaciones con Europa Oriental. Muchos llegaron a la conclusión de que con esta declaración los socialdemócratas aceptaban la línea fronteriza del Oder-Neisse. Durante las ácidas discusiones que siguieron a esta declaración, Brandt negó haber expresado esa idea, exclamando que sólo quería destacar la necesidad de dar a las relaciones entre Alemania Occidental y Europa Oriental un marco de paz y armonía necesarias en las transacciones comerciales y económicas.

En los meses venideros, las discusiones llegarán a un nivel sumamente agresivo. Pero los enfrentamientos y cambios de opinión, especialmente en problemas internacionales, contribuirán positivamente a un fortalecimiento de la educación democrática y la orientación política del pueblo alemán.

REFORMA AGRARIA...

(Viene de la página 5)

El Título V de la Ley de Reforma, se refiere al derecho de dotación, estableciendo quetodos dotación, estableciendo que todos los bolivianos, mayores de 18 años, sin distinción de sexos, que se dediquen o quieran dedicarse a las labores agrícolas, serán dotados de tierras donde existan disponibles de acuerdo a los planes del Gobierno, y siempre que en el término de dos años implanten trabajos agrícolas.

El siguiente Título sigue reglamentando el derecho de dotación.- Los campesinos que hubiesen sido sometidos a un régimen de trabajo y explotación feudales, en su condición de siervos, obligados, arrimante, pegujaleobligados, arrimante, pegujaleros, agregados, forasteros, etc. mayores de 18 años, los casados mayores de 14 y las viudas con hijos menores son declarados propietarios de las parcelas que actualmente ocupan y trabajan, en tado el Servicio Nacional de Reforma Agraria los dote, racionalmente, de las que les corresponde.

Se establece que la unidad de dotación, es equivalente a la pequeña propiedad y es deseo de que a cada familia se le conceda una unidad en esta proporción.

El Título XIV determina el pago de las expropiaciones y la redención de la deuda agraria.- Las eexsportación y la redención de la expropiaciones que se efectúen dentro de lo estimado como latifundio serán pagadas, en su valor catastral vigente, en la proporción que corresponda a la parte afectada con bonos de la Reforma Agraria que devengarán un interés no capitalizable del dos por ciento anual en el término de 25 años.

Los campesinos beneficiados con la dotación de tierras, abonarán por ellas el importe de su valor catastral (en el término indicado -25 años) computables a partir de la fecha de su posesión.- En virtud de esta disposición legal las tierras dadas en dotación, en las diferentes formas y modalidades, han quedado hipotecadas en favor del Estado.- Se podría considerar que el campesino solo tiene un derecho de posesión por cuanto los bonos no han sido puestos en práctica y los Títulos otorgados por el Gobierno se encuentran condicionados a la hipoteca en Derechos Reales.

El Título XVI se refiere a la doble porpiedad, pertiendo que el dueño de dos o más minifundios o pequeñas propiedades situadas en circuscripciones territoriales diferentes, cuya superficie total sumada no alcance al límite máximo establecido en la respectiva zona geográfica para la pequeña y mediana propiedad, queda facultado para conservarlos.

RESULTADOS DE LA REPARTICION DE TIERRAS.- Cuando nos referimos a los resultados en este título entendemos el reparto cuantitativo de tierras sin considerar otros fenómenos.

Nuestro país tiene 109.958.100 hectáreas de tierras consideradas en forma global, de las cuales agropecuariamente se consideran explotables 33 millones.- La Reforma Agraria que en concreto ha sifnificado una reforconreto ha significado una reforma de distribución de tierras ensanchó el número de las 654.258 hectáreas de tierras explotadas en el año 1950.- Su proliferación en parcelas y otras formas nos determinan el siguiente cuadro:

1.- Tierras consolidadas a propietarios... 453.023 Hts.
2.- Dotadas individualmente a campesinos.. 1.174.935. Hts.
3.- Dotadas a campesinos (en comunidades)... 1.376.156. Hts.
4.- Para escuelas... 3.304. Hts.
6.- Areas urbanas... 1.092 Hts.
7.- Revertidas al Estado ..... 232.251. Hts.
Total. . 3.241.406.—Hectáreas.-

CONTINUACION

COMENTARIO CRITICO A LA REFORMA AGRARIA DE BOLIVIA.- Sobre la realidad boliviana en el campo agrario, después de mas de una década, de la dictación de la Ley, podemos anotar algunos hechos fundamentales.

La Reforma Agraria en Bolivia legisló sobre bases esencialmente teóricas.- Es decir no tuvo un estudio profundo de la realidad sociologica del hombre boliviano, mucho menos sobre su realidad económica, social, cultural, etc.- Fue una reforma nacida como emergencia del acontecer político dado sin otro miramiento que la detentación del magico poder de dominio.- Se emitieron las bases estadísticas jurídicas, administrativas financieras, técnicas científicas y de investigación, económicas y sectoriales etc.- Esta emisión de bases y análisis serios llevó a la conclusión única de la reforma: convertirse en un procedimiento irracional de proliferación de parcelas.- La falta de estudio previo, por lo tanto, ha sido la falla original y definitiva de la Reforma.

La falta de planeación sería la segunda falla.- Dada la realidad del pueblo boliviano, de tener una población campesina mayoritaria encontrarse sumida en el sector más pobre y explotado, carecer de factores humanos eficientes, la reforma ha debido significar el paso más positivo y determinante de su reivindicación social.- No se dio ni la más mínima idea de planeamiento rural peor de una coordinación inter-sectorial que permita el intercambio integral necesario a los ordenamientos propios del sector rural.- La reforma se dió al azar como si se tratase de un acomodamiento natural que encontrara por sí solo el asentamiento necesario para su modalidad sui-generis.

No se crearon los organismos adecuados propios para una reforma que tendría que significar un cambio de inmensa magnitud.- Si se habla de los organismos creados sólo se ajustaron al aparato burocrático y legalista en el sentido de otorgar títulos, consolidadr adjudicar y dotar tierras ajustados al texto muerto de la Ley.- Al lado de este organismo no existian comités, consejos, juntas que se ocupen del fomento de la producción, de la supervision, control y estímulo de la producción.- El organismo jurídico y burocrático absorvió todo el procedimiento de la reforma y se constituyo en el instrumento adecuado a los fines políticos.

Continuará

OTRO GRAN EXITO EN "LUMINARIA"

Cine Club exhibirá hoy en la Sala del Colegio La Salle a horas 18:30, la magnifica producción de Stanley Kramer "JUICIO EN NUREMBERG", interpretada por grandes figuras como Spencer Tracy, Burt Lancaster, Richard Widmark, Marlene Dietrich, Maximilian Schell y Judy Garland, film importante serio, novilísimo de intencion realizado con una total objetividad. Plantea la interrogante de que si el cine es el medio mas adecuado para presentar cierto tipo de problemas de responsabilidad humana honestamente. Como discusión de esas paradojas de la politica contemporánea "JUICIO EN NUREMBERG" tiene un enorme interes no tanto por decir nuevas como por extender el conocimiento mundial de los complejos problemas que plantea la liquidación del nazismo. Con sobrada afirmacion fue seleccionada en 1962 por la Oficina Católica Internacional de Cine.

AVISO DE REMATE

El Dr. Ezequiel Block Melgar, Juez 8o. de Partido en lo Civil de la Capital, etc.

Hace saber, que por proveido de fs. 39 de fecha 12 de abril del año en curso, se ha señalado para el día 10 de junio del presente a horas 15, el verificativo del remate en subasta pública del inmueble situado en la calle Virrey Toledo No. 302 Barrio de Villa Victoria de esta ciudad, sobre la base de su tazación catastral de $bs. 202.— y por tenerse asi ordenado dentro del juicio ejecutivo seguido por Ernesto Mencias contra Benedicto Yana y Francisca de Yana, sobre cobro de pesos bolivianos.

Los interesados en dicho remate, pueden concurrir el día y hora señalados a la Tribuna de Remates del Palacio de Justicia previo empose del cinco por ciento y para mayores datos a la Secretaría del Juzgado.

La Paz, 1 de Junio de 1965.
P.O. del J. 8o. de P. en lo C. de la C. Fdo. Edmundo Sanchez Fleming.- Secretario del Juzgado 1ro. de Partido en lo Civil.

AVISO DE REMATE

El Dr. Juan Collao del Castillo, Juez 3o. de Partido en lo Civil, etc.

Hace saber que por auto de fs. 42 de fecha 10 de mayo de 1965, ha señalado el día 7 de junio del presente año, a horas 15, para el remate en subasta pública de la mitad de la casa situada en la Avenida Vásquez No. 707 (antes Calle Ascarrunz) de esta ciudad, por la base de la tasación catastral de $b. 3.940.—, por tenerse así ordenado dentro del juicio ejecutivo seguido por Cesáreo Zalles contra Quintín Peñaloza, sobre cobro de pesos bolivianos.

Los interesados en dicho remate, pueden concurrir el día y hora señalados a la Tribuna de Remates del Palacio de Justicia, previo empoce del 5% de Ley.

La Paz, 21 de Mayo de 1965.
Por el 3o. Edwin Mejía Imaña, Strio. del Juzgado 4o de Partido en lo Civil.

HOY - GRANDIOSO - ESTRENO

ROBERT MITCHUM es el que está atrapado entre el asesinato y una mujer FRANCE NUYEN un caso tan lleno de tensión e intriga que enmaraña a BARRY SULLIVAN y a Actor Invitado TREVOR HOWARD en la situación desesperada y emocionante.

20th CENTURY-FOX presenta una PRODUCCION TALBOT-PENNEBAKER

LAS DOS CARAS DE LA LEY

("Man in the Middle")

KEENAN WYNN
SAM WANAMAKER · ALEXANDER KNOX
Producida por WALTER SELTZER
Dirigida por GUY HAMILTON
Guión de KEITH WATERHOUSE y WILLIS HALL
De una novela de HOWARD FAST
Música por LIONEL BART
CINEMASCOPE

CINE SCALA

MATINEE-TANDA-NOCHE
Dist. "Pelmex 2074"

MINISTERIO DE HACIENDA
Informativo

La Dirección Nacional de Servicio Civil dependiente de este Ministerio, ha finalizado un nuevo curso de preparación intensiva a 94 funcionarios de distintos organismos de Estado, los mismos que en ceremonia especial recibieron sus certificados que les habilitan en la práctica y desarrollo administrativo.- Estos cursos, de reconocida importancia dentro de las complejas relaciones del mecanismo hacendario, han extendido su influencia hacia otros sectores que necesitaban esta preparación, hasta el límite de sus capacidades materiales de inscripción.

La Dirección Nacional de Servicio Civil comenzó modestamente y con medios reducidos los programas de preparación humanística y técnica, pero a medida que las nuevas promociones se abrían campo y se hacían conocer por el ejemplo, eran cada vez más solicitados los funcionarios que habían cursado dichos estudios, y de esta manera el núcleo reducido de los primeros tiempos aumentó en número, calidad y extensión cultural.

La última promoción que recibió sus certificaciones el día viernes 21 del corriente, comprueba la importancia que han asignado tanto los instructores como los funcionarios públicos a esta necesidad de tecnificación, conforme se podrá apreciar por la variedad de los organismos que han tomado parte en el mismo.- Todo lo anterior, se debe también a las facilidades del horario y el reparto de materias, que no perjudica de ninguna manera la labor contínua del empleado en sus funciones específicas.- La experiencia y dinamismo de la Dirección General de Servicio Civil, permite invitar a odos los funcionarios públicos que deseen mayor orientación en sus respectivos cargos, a inscribirse y recibir esas enseñanzas que les abrirán nuevas fuentes de trabajo, o conservar mediante su propia competencia los que ya poseen. Además, tanto la industria como el comercio, han manifestado su preferencia por todos aquellos que nan cursado estas prácticas superiores, proporcionándoles trabajo de inmediato, o ascendiéndoles a situaciones más elevadas.

La promoción que recibió sus títulos el viernes 21, estuvo conformada en la siguiente nomenclatura:

1.- ADMINISTRACION DE PERSONAL Y CLASIFICACION DE CARGOS:
a).- Período: 1o. de Julio de 1.964 al 30 de abril de 1.965, total diez meses.
b).- Participantes: Funcionarios de la Caja Nacional de Seguridad Social.
c).- Número de Participantes: Once (11) funcionarios.
d).- Instructor: Señor Richard Solano, Asesor Técnico de USAID en la Dirección del Servicio Civil.

2.- TECNICAS DE SECRETARIA:
a).- Período: 15 de febrero al 24 de marzo de 1.965, total cuanrenta y cinco días (45) con treinta (30) clases dictadas.
b).- Horario: De 9 a 10 a.m. los días lunes a viernes.
c).- Participantes: Funcionarios del Ministerio de Hacienda, Obras Públicas, Minas y Petróleos, y Contraloría General de la República.
d).- Número de participantes: Veinte (20) funcionarios.
e).- Instructor: Señora Hercilia V. de Saavedra, Jefe del Departamento de Adiestramiento de la Dirección Nacional de Servicio Civil.

3.- CONTABILIDAD COMERCIAL:
a).- Período: 15 de febrero al 14 de mayo de 1.965, total tres (3) meses, con treinta y tres (33) clases dictadas.
b).- Horario: 17 a 18 los días lunes, miércoles y viernes.
c).- Participantes: Funcionarios del Ministerio de Hacienda, Minas y Petróleos, y Contraloría General de la República.
d).- Número de participantes: Veintiún (21) funcionarios.
e).- Instructor: Señor Ricardo Gordillo A. Auditor.

4.- ORGANIZACION Y METODOS:
a).- Período: 15 de febrero al 13 de mayo de 1.965, total tres (3) meses, con 24 clases dictadas.
b).- Horario: 11 a 12 a.m. los días martes y jueves.
c).- Participantes: Funcionarios del Ministerio de Hacienda, Obras Públicas, Contraloría General de la República y Caja Nacional de Seguridad Social.
d).- Número de Participantes: Veinticinco (25) funcionarios.
e).- Instructor: Señor Marcelo Céspedes G., Jefe del Departamento de Reclutamiento y Selección de la Dirección Nacional del Servicio Civil.

5.- DACTILOGRAFIA AVANZADA:
a).- Período: 15 de febrero al 5 de mayo de 1.965, total dos y medio meses con 27 clases dictadas.
b).- Horario: 14 a 15 los días lunes, miércoles y viernes.
c).- Participantes: Funcionarios del Ministerio de Hacienda, Minas y Petróleos y Contraloría General de la República.
d).- Número de participantes: Nueve (9) funcionarios.
e).- Instructor: Señora Hercilia V. de Saavedra, Jefe del Departamento de Adiestramiento de la Dirección de Servicio Civil.

6.- DACTILOGRAFIA, PRINCIPIANTES:
a).- Período: 15 de febrero al 14 de mayo de 1.965, total noventa (90) sdías, con treinta y cuatro (34) clases dictadas.
b).- Horario: 11 a 12 a.m. los días lunes, miércoles y viernes.
c).- Participantes: Funcionarios del Ministerio de Hacienda, Obras Públicas y Contraloría General de la República.
d).- Número de participantes: Ocho (8) funcionarios.
e).- Instructor: Señorita María Renée Rivera, Secretaria de la Dirección del Servicio Civil.

La Paz, 31 de mayo de 1.965.

DEPARTAMENTO DE RELACIONES PUBLICAS

MURILLO LA SALA MAS POPULAR DE LA PAZ MAÑANA EL ENTRETENIMIENTO QUE ALEGRA A TODOS!

JOSEPH E. LEVINE presenta

UNA CARAVANA DE PLACER! UN PANORAMA DE MAGICA BELLEZA: UN VERDADERO CUENTO DE HADAS...

MARAVILLOSOS GENIOS BENEFACTORES...

UN ESPECTACULO QUE CAUTIVA EL CORAZON DE CHICOS Y GRANDES POR IGUAL...

Película distribuida por "Cines Unidos" • Pad. 27630

AUDAZ!... TREMENDA!... ESTREMECEDORA!

"LA BASURA"

Jimmy Clarck ganó carrera "500 millas" Indianapolis

INDIANAPOLIS, 31 (AP)-Jimmy Clark dió a Escocia su primer triunfo en la carrera de 500 millas de Indianápolis con una actuación récord en un híbrido automóvil-americano.

El promedio de velocidad de 241.0976 kilómetros registrado por Clark supera al de 235.760 establecido por Foyt el año pasado.

Foyt pudo estar adelante de Clark solamente en una vuelta mientras el escocés estaba en la pista, y fue a la cabeza en otras nueve vueltas cuando Clark hizo una de sus rápidas paradas para abastecerse de combustible.

"Un poco de determinación", dijo Clark de su triunfo, primero en Indianápolis para un extranjero desde que el italiano Darfo Resta ganó en 1916 con un Peugeot francés.

Clark, agricultor soltero de Duns, Escocia, terminó segundo en su primer intento aquí hace dos años, e iba a la cabeza el año pasado hasta que perdió una rueda trasera.

Indicó el año pasado que quizá no intentaría nuevamente correr aquí. Comentó que "hay mucho que correr de aquí al año próximo", y agregó que lo pensaría.

Clark ha dicho claramente que prefiere las pruebas en carretera, en las que fue campeón mundial en 1963 y segundo en 1964.

Pero le gusten o no las carreras en circuito cerrado, hoy nació lo superó en la vieja pista de Indianápolis. Nadie pone en duda esto después de su victoria de hoy.

Resultado extraoficial de la carrera de 500 millas de Indianápolis. Los resultados oficiales serán anunciados mañana.

1.- Jim Clark, Escocia, Lotus-Ford, 241.0976 kilómetros por hora, nuevo record; el anterior era de 235.760 por A. J. Foyt en 1964.
2.- Parnelli Jones, Lotus Ford, 237.720.
3.- Mario Andretti, Dean Van Lines Ford, 238.5936.
4.- Al Miller, Alderman Ford, 232.5296.
5.- Gordon Johncock, Weinderber Offenhauseer Roadster.
6.- Mickey Rupp, Murphy Offenhauser.
7.- Don Branson, Wynn's Ford.
8.- Bobby Johns, Lotus-Ford.
9.- Al Unser, Sheraton-Thompson Ford.
10.- Eddie Johnson, Chapman Offenhauser.

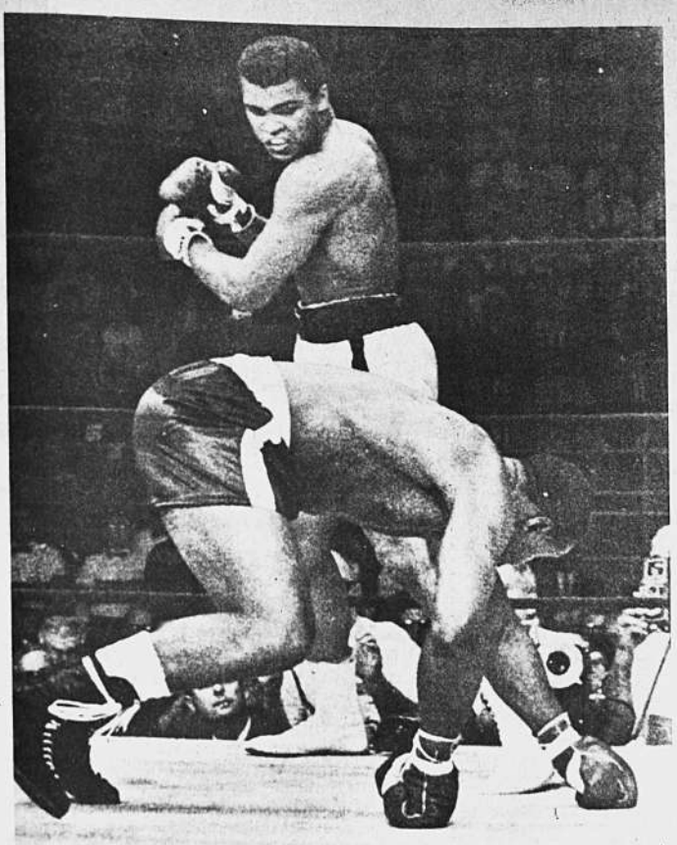

CAE LISTON.- Clay ya ha colocado la derecha y gira dando la impresión de que hubiera empleado la izquierda. Liston toca la lona. Es el momento culminante de la pelea que duró un minuto. (AP WIREPHOTO)

PROXIMO TORNEO NACIONAL DE BASKET SERA EN TARIJA

SE EFECTUARA DEL 15 AL 23 DE ABRIL DE 1966

ORURO, 31.- (PRESENCIA) Augusto Dávila, Corresponsal.- Al ganar Oruro a Cochabamba por 29 a 22, se clasificó campeón del XI Campeonato Nacional de Basquetbol. El match fue de discreto nivel técnico aunque ardorosamente disputado. Centenares de hinchas se trasladaron a Colquiri en la madrugada del domingo en diversas movilidades para alentar a selección orureña. Se proyecta la realización de un cuadrangular de basquetbol en Oruro con la participación de las selecciones de Tarija, Cochabamba, Potosí y el equipo local. En el campeonato Nacional fue declarado como el Jugador Distinguido, Gustavo Zamora de la Asociación de Tarija por sus elevadas dotes personales en cancha y fuera de ella.

Por resolución del Congreso y a solicitud de la Delegación de Tarija el próximo Campeonato Nacional masculino de basquetbol se realizará en Tarija en las fechas del 15 al 23 de abril de 1966.

A la clausura del Congreso fueron objeto de homenaje especial Juan Vicente Rodríguez y Gualberto Aguirre Velasco, por sus muchos años al servicio del basquetbol nacional.

GLADYS VERDUGUEZ.- Basketbolista que defiende los colores de Simón Bolívar en el torneo Apertura de la Asociación local.

LUIS CORNEJO GANO LA DOBLE COMPETENCIA SUCRE-TARABUCO

SUCRE, 31 (PRESENCIA).- Rotundo éxito alcanzó la prueba motociclística "Doble Sucre-Tarabuco" que se realizó en dos etapas, cada una con una extensión de 60 kilómetros.

El ganador de la competencia fue Luis Cornejo de Sucre. 2o. Pablo Fuertes, también de Sucre. 3o. Alfredo Calvimontes de Sucre.

La carrera estuvo auspiciada por Radio Sucre, que donó un premio de mil pesos bolivianos. Para el segundo y tercer puesto se entregaron quinientos pesos.

PARTICIPANTES

Para intervenir en la competencia solamente se presentaron 23 moticliswmas. El triunfo del corredor Oscar Crespo en la competencia "La Cumbre", fue ruidosamente festejaa por todo el pueblo que a nombre de todos envió una felicitación al bravo piloto chuquisaqueño.

FUTBOL

En la última fecha del torneo local se registraron los siguientes resultados: Ferroviario goleó a Olympic por 5-1. Fue un partido discreto con un amplio dominio del ganador. Petroleros empató 2-2 con Junín. Las defensas superaron en este partido a las delanteros.

Segu: líder en la vuelta ciclística

GUATEMALA, 1o. (AP)-El español José Segu continuó de líder en la novena vuelta ciclísta a Guatemala, al ganar hoy la sexta etapa de los 105 kilómetros Panajachel-Quezoltenango, en 2 horas, 51 minutos, 35 segundos, para mejorar el record establecido el año pasado. El colombiano Pablo Herandez, que fue de 3.01.03,ssiguiéronle Juan José Pontaza, Guatemala C, 2.51.47; Fulgencio Sánchez, España 2.51.4"; Ventura Díaz, España, Luis Pineda, Guatemala B, Guatemala C, Joel Aquino, Guatemala D, todos ellos en 2.52.07.

Los españoles atacaron desde Panajachel para masterner el monopolio en todos los departamentos. Ventura Díaz ganó dos premios de montaña y Segu conquistó siete puntos para totalizar treinta y dos. Pontaza pudo ganar la etapa, pero a pesar de haber entrado primero en el estadio de Quezaltenango, lo superó Segu en Sprint en los últimos doscientos metros.

Ajedrez en Moscú

MOSCU, 1o. (AP)-Los grandes maestros Boris Spassky y Yefim Geller hicieron hoy tablas en 33 movidas en su cuarta partida de semifinales por el título de retadores al campeonato mundial de ajedrez que juegan en Riga.

Mañana continuará la tercera partida que fueron aplazadas ayer.

Se inicia el 15 el torneo magistral de ajedrez Nal.

La Dirección de la revista "AJEDREZ BOLIVIANO" que viene preparando su reaparición a partir del mes de Agosto y con el propósito de jerarquizar las prácticas ajedrecísticas en el país y el deseo de ofrecer a sus lectores, mejores oportunidades de apreciar y asimilar enseñanzas de las principales figuras del ajedrez nacional, organizará el TERCER TORNEO MAGISTRAL en homenaje a un aniversario más del grito libertario del mes de julio de 1809.

Entrevistados los directores de la revista señores Jorge Arraya R. y Julio García S. dijeron: "Por tercer año consecutivo llevaremos a cabo la realización del principal torneo de ajedrez que se juega en esta ciudad y esta vez lo haremos a partir del 15 de junio próximo en vista de que durante el mes de julio se jugará el torneo nacional postergado por los acontecimientos sucedidos en días pasados".

Señalaron también la trascendencia extraordinaria de la prueba, su resonancia en el país, el apoyo económico de las casas comerciales, la comprensión de las firmas importadoras habida en esta oportunidad, permite organizar este torneo magistral en el que unirán vínculos de confraternización y permitirá "pulsar" las posibilidades de los concursantes para el próximo torneo nacional a jugarse también en esta ciudad.

Finalmente mostraron su optimismo diciendo que la reunión de la mayoría de los maestros bolivianos aumenta de por sí la significación e importancia del certamen.

Agradecen por último la colaboración desinteresada de las firmas importadoras y casas comerciales que con su proverbial donativo, harán factible la realización y el éxito esperado de este importante torneo.

PARTICIPANTES

La revista "Ajedrez Boliviano", cursará invitaciones a los siguientes maestros: Jhonny Carvajal actual campeón nacional, Mario D. López sub-campeón nacional, Percy Ramírez, Germán Salazar, José M. García, José Zarco, Eduardo Alborta, José Antonio Pozo, Raymundo Alarcón, Enrique Mejía, Héctor Alvarado Jiménez, Enrique Mann y Sergio Suárez.

POSIBILIDADES

Es norma que en los torneos de ajedrez como en tantos otros deportes, lo espectadores y los mismos participantes estudien las posibilidades que se le puede presentar. En ajedrez, después de practicado el sorteo los jugadores fijan su atención en los colores que le corresponden jugar contra tal o cual maestro, pues saben que algunos ajedrecistas son medía o una categoría superior cuando conducen las piezas blancas.

De los participantes creemos que Jhonny Carvajal tiene grandes posibilidades de ganar el torneo, sin descartar las pretenciones que actualmente posee el representante orureño Percy Ramírez, otro de nuestros grandes jugadores internacionales, de los restantes maestros merecen señalarse como candidatos al primer puesto a Mario D. López, José Zarco y Germán Salazar.

SIMON BOLIVAR-MUNICIPAL.- Gladys Verdugéz gana en la disputa del balón a Elena Vedia, secundada por F. Escóbar, en torno a ellas: Zurita, Limariño, López y Luján en el sector defensivo de S. Bolívar, que ganó por 38-37.

CERTAMEN ATLETICO INTER-FACULTADES INICIASE EL DGO. 20

El Departamento de Deportes de la Universidad Mayor de "San Andrés" en uso de sus atribuciones que le acuerdan los Estatutos y Reglamentos CONVOCA AL CAMPEONATO ATLETICO INTER - FACULTADES DEL AÑO 1965, para seleccionar a los atletas que representarán a la Universidad en los IV Juegos Deportivos Universitarios Nacionales a realizarse en la ciudad de Santa Cruz del 1o. al 10 de agosto del presente año. El mismo que se llevará a cabo los días domingo 20 y 27 de junio, en la pista atlética del Estadio Hernando Siles bajo las siguientes condiciones:

1o. Pueden participar en el campeonato todas las facultades e institutos de la Universidad Mayor de San Andrés, pudiendo inscribirse en la Secretarà del Departamento de Deportes hasta el día viernes 18 de junio del presente año a Hs. 18.oo, no pudiendo después de esta fecha hacerse ninguna inscripcion ni modificación a las listas presentadas.

2o. Las facultades acreditarán en cada prueba tres (3) titulares y dos suplentes. En las pruebas por equipo de cuatro por 100 metros cuatro titulares y cuatro suplentes.

3o. Las pruebas a realizarse en el campeonato son:

100 metros llanos.- 200 metros llanos.- 400 metros llanos.- 800 metros llanos.- 1.500 metros llanos. Posta 4 x 100 metros.

4o. PUNTAJE

1er. puesto 10 puntos.- 2o. puesto 6 puntos.- 3er. puesto 4 puntos.- 4o. puesto 3 puntos.- 5o. puesto 2 puntos.- 6o. puesto 1 punto.

Salto alto - Salto largo. Lanz. de la bala.- Lanz. del disco.- Lanz. de la jabalina.- Posta 4 x 400 metros.

POR EQUIPOS

1er puesto 20 puntos.- 2o. puesto 12 puntos.- 3er. puesto 8 puntos.- 4o. puesto 6 puntos.- 5o. puesto 4 puntos.- 6o. puesto 2 puntos.

5o Todas las facultades participantes deben presentarse correctamente uniformados.

6o. El campeonato atlético Inter-Facultades, se regira según los reglamentos internacionalmenlos ramentos internacionales de atletismo.

7.- Los atletas que no participen en este certamen de seleccion, no podrán representar a la Universidad en los juegos que se realizaran en la ciudad de Santa Cruz.

8o. El Departamento de Deportes fiscalizará y controlara el campeonato atlético universitario.

9o. Cualquier duda que hubiese sobre el particular, este departamento la absolvera.

Empresa Nacional de Ferrocarriles

COBRE EN LINGOTES Y FOSFORO PARA ALEACION DE BRONCE

CONVOCATORIA A PROPUESTAS Nº I. 6/65

Se convoca a propuestas para la importacion de 20 toneladas de Cobre en Lingotes para Fundicion y 100 kilos de Fósforo para aleación de bronce.

Los interesados podran recoger Pliego de Especificaciones, de la Sección Adquisiciones, en la calle Bolivar No. 724, segundo piso, Casilla No. 428, La Paz, y presentar sus propuestas con todas las formalidades de Ley, hasta el día 3 de Julio de 1965, horas 11.oo a.m.

La Paz, Junio de 1965.
Fdo GERENTE GENERAL.

Prefectura del Departamento de La Paz

AVISO DE VENTA O PERMUTA

Se pone en conocimiento del público en general, que por disposición del señor Prefecto del Departamento, y con la necesaria autorización de la Contraloría General de la República, se ofrece en venta o/y permuta la maquinaria que se detalla:

1 Trailla C106 marca "Laplant Choate" - Capacidad de 6 m3. aproximadamente.

1 Trailla C108 marca "Laplant Choate" - Capacidad de 8 m3 aproximadamente.

1 Trailla C114 marca "Laplant Choate" - Capacidad de 10.30 m3. aproximadamente.
1 Escarificadora marca "Letorneao Roter" Modelo 1948.
1 Chassis de tracor "Allis Chalmers" Modelo HD-5.

LOCAL ESTACIONAMIENTO.- Posta de El Alto a 3 kms. de la Ceja (camino a Viacha).

1 Trailla C108 marca "Laplant Choate" - Cap. de 8 m3. aproximadamente.
1 Tractor de Ruedas W-10 - Capacidad 400 qq.

LOCAL ESTACIONAMIENTO.- Barrio Prefectural (Plaza Gualberto Villaroel).

1 Aplanadora marca "Austin Western Autocrat" modelo 846 SDD Capacidad 10 toneladas.
1 Compresora marca "Arpic" tipo 315-DD Modelo 1955.

LOCAL ESTACIONAMIENTO.- Posta de la Prefectura (Cañada Strongest No. 1512), San Pedro.

1 Planta asfaltadora marca "Barber Greene" de 3 cuerpos.

LOCAL ESTACIONAMIENTO.- Calle Chacaltaya al lado de la Fábrica "Fanase".

Los interesados pueden acudir a los locales de Estacionamiento, con objeto de observar el estado de conservación de la maquinaria.

En todo caso de permuta, se dará curso preferente a la oferta de vehículos.

La Prefectura del Departamento, se reserva el derecho de aceptar o rechazar las ofertas.

La Paz, 27 de Mayo de 1965.

Crl. César Loma Navia, PREFECTO DEL DEPARTAMENTO. Ing. Edmundo Vargas D, INGENIERO DEPARTAMENTAL A.I. Hugo Montero JEFE DPTO. BIENES NACIONALES, Vo.Bo. My. Augusto Cuellar SUB-CONTRALOR GENERAL.

GISBERT Y CIA. S. A.

Se complace en anunciar que dispone existencia para la venta POR MAYOR Y MENOR, de las obras

BALDOR - ALGEBRA

BALDOR - ARITMETICA

Esperamos su pedido antes de que se agoten

Comercio 1270/1280 Casilla 195

RIFA DEL CLUB DE LEONES

El Club de Lenones de Miraflores tiene el agrado de comunicar a la opinión pública, que una vez superadas las dificultades que imposibilitaron la realización del sorteo el día 27 de mayo ha resuelto verificar dicha Rifa impostergablemente el día jueves 3 de junio a horas 20 y 20 en el Auditorium de Radio "NUEVA AMERICA".

La Paz, junio de 1965.
EL DIRECTORIO

MINISTERIO DE HACIENDA

Dirección General de la Renta Interna e Ingresos

ADMINISTRACION NACIONAL DE LA RENTA

PAGO DE PATENTES SOBRE VEHICULOS

Se recomienda a los propietarios de vehículos de todo el país que tienen en mora el pago de sus patentes apersonarse a las oficinas de Recaudación de la Renta hasta el 30 del presente mes de junio, para efectivizar su pago, incluso la patente por el primer semestre del presente año.

Pasada esa fecha, se procederá a retirar las placas de los vehículos que no tengan al día sus pagos, de acuerdo con lo dispuesto por el artículo 24 del D.S. No. 05608 de 21 de octubre de 1960.

La Paz, 10. de junio de 1965

LA DIRECCION.- Lic. Noel Sanjinés Roldán.- Director General de la Renta Interna.-

-CUCHE CADA DIA LA NOVELA "COLGATE"
CREMA DENTAL COLGATE
Distribuidores: SIDEC OVERSEAS
RADIO NUEVA AMERICA-Hrs 8.30-14.- y 21.-

PRESENCIA Deportes
LA PAZ, BOLIVIA, MIERCOLES 3 DE JUNIO DE 1965

PARA TODO EL PAIS SE TRANSMITE LA NOVELA
CREMA DENTAL COLGATE
COLGATE
Distribuidores: SIDEC OVERSEAS
NUEVA AMERICA DIARIAMENTE-8.30-14.-

22 JUGADORES ENTRENARON AYER EN LA PRE-SELECCION

PROXIMA SEMANA SE PRESENTARA EL PLANTEL

LOS TRES ARQUEROS.- Issa, Solíz y Alvarez, tres de los cuatro arqueros pre-seleccionados. Ayer faltó Arturo Lopez que también está nominado para el plantel nacional. Es posible que también sea llamado Viscarra.

Veintidos jugadores asistieron al segundo entrenamiento del pre-seleccionado nacional de fútbol. Fue la primera práctica en serio ya que la primera no tuvo la asistencia necesaria de jugadores por diversos motivos.

LA PRACTICA

Freddy Valda, que es el entrenador oficial de la FBB, dirigió la practica que duró una hora y cuarenticinco minutos. Se formaron dos equipos "rojo" y "verde". Valda interrumpio cada momento el partido de práctica, con el fin de dar algunas indicaciones y al término de él quedo conforme con la exhibición porque fue una observación del estado en que está cada jugador.

HERBAS Y CABRERA

Los dos únicos jugadores que hasta el momento no han respondido al llamado de la FBB, tendrán un plazo de 48 horas para que se presenten a los entrenamientos. Caso contrario serían separados de la preselección, además tendrían sanciones disciplinarias.

HORARIOS

El horario definitivo que Freddy Valda designo es el siguiente: Lunes: Hs. 19.- (Conferencias médico-deportivas, planteamiento tacticos etc.) MARTES Hs. 9.45: Preparación física en el estadio Hernando Siles. Miércoles: Hs. 15.30. Preparacion táctica y técnica. JUEVES: Hs. 15.30: Preparación táctica y técnica. VIERNES: Hs. 9.45: Preparación física y práctica técnica.

Hoy se inicia la semiconcentración proyectada por la Federación. Los jugadores preseleccionados sin excepción asistirán a los comedores del Círculo de la Prensa, para desayunar y cenar juntos.

POSIBLE VIAJE DE VALDA

Freddy Valda posiblemente viajará a presenciar el encuentro entre las selecciones de Argentina y Brasil el 9 de junio, como parte de la preparación del plantel argentino que jugará en la capital carioca luego de actuar dos veces ante Francia.

La proxima semana se iniciarán los partidos de práctica con equipos de Primera "A" y "B". También hasta mañana se sabrá si Herta jugará este domingo con la preseleccion.

No habrá cambios de inmediato. "La preselección está designada", manifestó el entrenador Freddy Valda a uno de nuestros reporteros. "Cualquier inclusión o exclusion se hará luego de que el jugador designado actualmente haya pasado por el período de preparación inicial".

GIMNASIA.- Un grupo de los pre-seleccionados aparece en ejercicio de respiración durante la sesión que cumplió ayer en el estadio Hernando Siles a órdenes de Valda.

HOY SE DEFINIRA SI HERTA DE ALEMANIA SE PRESENTA EL DGO.

Municipal-Maestranza y "31"-Ferro en próxima fecha

Esta tarde el Comitê Ejecutivo de la Federación Boliviana de Fútbol decidirá si el domingo 5 actúa en La Paz ante el preseleccionado boliviano el conjunto alemán Herta, que está realizando una gira por Norteamérica.

El problema radica fundamentalmente en el itinerario que debía seguir Herta y que por razones que se desconocen no confirmó su arribo a La Paz. Tambièn existe otro problema con la actuación del Herta en Quito y Guayaquil para este fin de semana. En tal sentido se está a la espera de un cable del Herta para confirmar o aplazar el partido del domingo.

AL INTERIOR

Always Ready y Chaco fueron invitados a Cochabamba para jugar este domingo. La solicitud pasó a consideración del Comité Técnico de la Federación Boliviana para su consideración.

También Universitario actuará este fin de semana en Sucre. Igual que las dos anteriores solicitudes será considerada en su oportunidad por la Comisión Técnica de la FBB.

OLYMPIC-LANZA

Por no coresponder al Consejo Central y en el entendido que los problemas de este partido de Primera "B" Olympic Vs. Lanza, debe ser conocido antes por el Tribunal de Penas de la AFLP, el Consejo Central resolvió pasar el presente caso a su consideración.

CASO COBO

Always Ready envió una nota a la Asociación Local para que ésta a su vez transcriba a la Federación Boliviana reclamando la actuación ilegal de Griseldo Cobo en la Liga Colombiana porque aún no se terminó de cancelar el pase correspondiente a la entidad local.

PROXIMA FECHA

La jornada del domingo contempla los siguientes partidos: 31 de Octubre Vs. Ferroviario y Unión Maestranza Vs. Municipal. En caso en que se juegue el partido internacional, estos dos encuentros serían adelantados en el horario y la jornada comenzaría las 12.30.

Ingavi juega mañana co MACABI po el Apertura

Mañana se jugara la fecha del Campeonato "Apertura" de loncesto. En esa oportunid cumplirán los encuentros fe vos para clasificar a los can nes masculino y femenino de mera division.

El Cnl. Carrasco dijo en le palabras que se había asist un acto trascendental en la existencia de la Comisión, po con los equipos donados por UU. y la Organización de E gía Nuclear se podrán inic car los estudios y a la vez los propios bolivianos los puedan acrecentar sus conoci tos.

INGAVI-MACABI

El encuentro principal, tal decisivo, se iniciará a las ras. Macabi e Ingavi tien riesgoso partido en procu coronar sus aspiraciones grar el "Apertura". Los dos juntos entrenaron intensam sus prácticas finalizarán la expectativa en torno a este cuentro, que pondrá frente te a los conjuntos mejor tuidos de la actualidad.

CHACO Y ALWAYS SE PRESENTAN EL PROXIMO DGO. EN COCHABAMBA.

En la ciudad de Cochabamba, el viernes y domingo se jugará un torneo cuadrangular de fútbol con la participación de los equipos de Chaco y Always de La Paz, y Petroleros y Bata de la ciudad de Cochabamba.

La primera jornada se cumplirá en jornada nocturna el viernes y el domingo se disputarán los encuentros finales entre los ganadores y perdedores. Los equipos locales viajarán el viernes por la mañana y retornarán el lunes a primera hora.

Anoche en la reunión de la Asociación de Fútbol debieron haber solicitado los permisos respectivos para actuar en el mencionado cuadrangular.

Mario Carrasco renunció de Presidencia de Always

Se oficializó ayer la renuncia irrevocable del titular del club Always Ready, Sr. Mario Carrasco Villalobos, como presidente de la institución "albirroja". Nuestros reporteros lograron confirmar la información que ya se conoció inicialmente el domingo pero que recién fue confirmada ayer. La decisión de alejarse de ese importante cargo al frente del club Always Ready, será considerada esta noche en la reunión que celebrará el directorio de la entidad "millonaria". No trascendieron las decisiones a adoptarse ante el retiro del titular "millonario" de ese importante cargo. Por otra parte, se supo del viaje del entreala De Matei que se ausentó a la ciudad de Buenos Aires por razones familiares y gozando de licencia concedida por Always Ready. De Matei estará de retorno la próxima semana.

S. Teresa, S. Marcos, I. Católico y S. Corazones son finalistas

En certamen intercolegial de volibol

SANTA ANA.- Que perdió ayer contra el equipo de Santa Teresa y perdió su chance de llegar a las finales del torneo intercolegial de volibol, categoria menores.

San Marcos, Inglés Catól grados Corazones y Santa T son los colegios que lograr sificarse para las finales de neo femenino categoría me que culminará la próxima se

RESULTADOS

La jornada de ayer regis siguientes resultados: C "A": Chevalier venció por a Principe de Paz, parcial 15-3 y 15-13. Santa Teresa gó a Santa Ana por 2-1, parc de 10-15; 15-9 y 15-10.

Cancha "B": Sagrados C nes se impuso a Inglés Cá por 2 a 0, parciales de 15-8. Anglo Americano ca rrotado por Hugo Dávila por y 15-8. Inglés Católico ve Mariscal Braun por 2-0, parc de 15-1 y 15-7.

Cumplida esta fecha se d caron cuatro equipos que de terminar la disputa de la goría mayores, jugarán los finales.

mayores

esta tarde se iniciará la di ta del torneo de mayores si en las canchas de la Univer La Dirección de Educación F Escolar no cumplió con en el programa de ahí que lam mos no poder insertar el r partidos.

TENIS PARA "CANCHEROS". SABADO

El sábado se inicia el torneo de tenis destinado exclusivamente para cancheros y que cuenta con el patrocinio del matutino PRESENCIA y organizado por la Sección Tenis del Club The Strongest. De acuerdo a la convocatoria, se jugarán en singles y dobles, con dos jugadores por club. Hasta la fecha se han inscrito los clubs The Strongest, Sucre Tenis Club y La Paz Tennis Club, habiendo anunciado los clubs Ferroviario y Ferrarica, que lo harán en el curso del día de hoy.

La competencia se jugará de acuerdo a los reglamentos del tenis internacional y a lo mejor de tres sets. Nuestra casa periodística ha donado valiosos premios para los ganadores, como asimismo premios estímulo para los jugadores distinguidos.

Para el efecto, debemos destacar la valiosa cooperación de las capitanías de los clubs locales quienes contribuirán al éxito del torneo, que ha despertado mucho interés entre los "ballboys", entre quienes se practica tenis y del bueno. Lo demostrarán el sábado y domingo en los courts del Club The Strongest desde horas 9 de la mañana.

El torneo mundial 1978 en Argentina

BUENOS AIRES, 1o (AP).- La Asociación Argentina de Fútbol dijo hoy que había sido informada de buena fuente que el campeonato mundial de 1978 se disputará en Buenos Aires.

Un vocero de la AFA dijo a periodistas que recibió informaciones a ese respecto del General Omar Porciuncula, vice-presidente de la Federación Internacional de Fútbol (FIFA) y miembros de la Asociación Uruguaya de Fútbol.

Añadio el vocero que la FIFA aprobó un plan que se presentó durante las olimpíadas de Tokio el año pasado por el cual se concede el torneo mundial de 1978 a la Argentina.

Inter derrotó a Catania por 5-1

MILAN, 1o. (AP).- El Internacional, que acaba de ganar la copa europea, derrotó hoy al Catania 5 a 1 y conquistó el primer puesto del torneo de primera división (3-1).

El Inter tiene 53 puntos contra 51 de su rival más próximo, el Milán, a cada equipo le falta jugar un partido, el domingo.

ES NECESARIO QUE TECNICO NO SUFRA INTERFERENCIAS

Con extrañeza se ha observado que el director técnico de la preselección Freddy Valda no goza de libertad de accion en la función que cumple en el plantel nacional. Por lo menos eso hace suponer el hecho de que en varias oportunidades hayan interferido su trabajo al presionar para la reducción del equipo o para la inclusión de nuevos jugadores. Lo mínimo que puede exigir un técnico para el logro de sus objetivos es plena libertad de acción. La intromisión de personas ajenas al aspecto técnico nunca ha beneficiado en la acción de un plantel futbolístico y son muchos los casos que podríamos citar para demostrar que esas interferencias han sido siempre perniciosas. Por eso consideramos imprescindible que Valda pueda trabajar con absoluta libertad y también justificarfamos, como ocurrio en otras ocasiones, que el mencionado técnico renuncie si esas garantías no existen para un trabajo eficiente. Estaremos a la expectativa de todo cuanto pueda ocurrir en el trabajo del plantel preseleccionado.

Bolívar presentaría dos cambios: Condori y Arévalo

Dos modificaciones presentaría Bolívar, el sábado, para su encuentro frente a Guadalquivir por el torneo de Primera "B". El conjunto de la "Academia" volvió a entrenar ayer bajo las órdenes de Freddy Valda y José Luis Rodríguez y el conjunto, en general, mostró hallarse en buenas condiciones y hay optimismo respecto al encuentro que se cumplirá dentro de dos días.

CONDORI Y AREVALO

Bolívar, en su práctica de ayer, introdujo dos variaciones en su primer equipo, y se anunció que probablemente el team juegue con esa conformación. Condori ocupó la plaza de volante derecho, haciendo pareja con Reyes, mientras que Arévalo ocupó la plaza de marcador de punta izquierda. Los dos jugadores se desempeñaron bien y su ratificación en los respectivos puestos se definirá mañana luego de la última práctica que cumpla el conjunto.

Se anunció en el comando "Celeste" que Bolívar estudiará en los proxímos días giras al sud del Perú y por las minas. La confirmación respectiva se conocerá hasta la próxima semana. Por otra parte, se ratificó para el 17 del corriente mes la presentación de Guaraní de Asunción, entidad con la que se firmó el contrato respectivo.

Triunfo de M. B

Manchester, Inglaterra 1 La tenista brasileña María E bueno, campeona de Wimb se impuso fácilmente hoy a Gardiner, de Sud Africa, 6 - 0 en el torneo de la norte de Inglaterra.

La Bueno ganó el juego primera rueda de singles ninos en 20 minutos, sin que empeñarse mayormente.

PRESELECCIONADOS.- Otro grupo de los pre-seleccionados durante un descanso en el entrenamiento cumplido ayer en el estadio Siles. Se espera que el trabajo sea ininterrumpido a partir de la fecha.