RIN
CURA LA GRIPE
Fabricado en la altura para la altura. NO DEPRIME EL CORAZON

CENTRAL DE BOLIVIA
PRESENCIA
AÑO XIII - 2468 - LA PAZ, BOLIVIA, VIERNES 28 DE MAYO DE 1965 - $b. 0.50

RIN CHIQUITO
QUE RICO!
FABRICADO ESPECIALMENTE PARA LOS NIÑOS - SABOR AGRADABLE - CURA LOS DOLORES DE OIDOS, MUELAS Y LA GRIPE - ES INDEFENSIVO.

Mineros pedirán a Ovando derogatoria de decretos para rehabilitar Comibol

Los Grales. Barrientos y Ovando iniciaron ayer una nueva etapa del gobierno militar. Se aplicaron a la resolución de importantes asuntos de Estado, estudiando conjuntamente los problemas nacionales. El sillón presidencial no constituyó ningún problema y él cobijó, alternadamente, a ambos mandatarios.

La empresa estatal sostiene que aplicará tales medidas

Los mineros plantearán la derogatoria o por lo menos modificacion de los decretos para rehabilitar a la Corporación Minera de Bolivia y pedirán, al mismo tiempo, el cumplimiento del acuerdo con los universitarios para el retiro inmediato de las tropas del Ejército que todavía se encuentran en apronte cerca de las minas. El planteamiento lo harán ante el Presidente Ovando Candia, Comandante en Jefe de las Fuerzas Armadas, si es que êste decide viajar a Oruro en fecha próxima para tomar contacto con los dirigentes mineros de base.

POSICION FIRME

Entretanto, la posición de los ejecutivos de COMIBOL es firme. Se mantendrán y serán cumplidas todas las disposiciones para salvar a la empresa minera "del desastre". Por otro lado, sólo a condición de que los decretos sean cumplidos fielmente, la Corporación Minera podrá seguir administrando las empresas bajo su dependencia. Al parecer, este criterio es apoyado por la Junta Militar. COMIBOL, de su parte, ha ordenado ya a los administradores de las minas el cumplimiento de los decretos, sin hacer caso de presiones u objeciones de los dirigentes sindicales. De otra forma, no se realizará envío de remesas.

REUNION EN CATAVI

A través de Radio Méndez -emisora que mantiene contacto permanente con Radio 21 de Diciembre, de Catavi- se informó que la Federación de Mineros sostuvo reunión, ayer en la mañana, con la Confederación Universitaria. En esa oportunidad se planteó el cumplimiento del acuerdo con el Gral. Alfredo Ovando para el retiro de tropas del Ejército, ya que los mineros habían cumplido el compromiso de levantar la huelga.

La asamblea realizada ayer a la una de la madrugada determinó ratificar a los dirigentes en ejercicio, tanto de la FSTMB como delegados de Catavi y Siglo XX, no obstante el desconocimiento de la Junta Militar a todas las directivas hasta la realización de nuevas elecciones.

DESMORALIZACION

Por Radio Méndez, la emisora de Catavi informó que Ireneo Pimentel había manifestado que la "desmoralización de los mineros es total por los últimos decretos de la Junta Militar". Pimentel dijo también que algunos técnicos de la empresa han formulado observaciones al decreto principal y que podrían presentar renuncia a sus cargos. En COMIBOL, contrariamente a lo afirmado por Pimentel, se afirmó que las disposiciones cuentan con el respaldo de todos los técnicos de la empresa y que, además, sostienen que sólo de esa manera -aplicando los decretos- COMIBOL puede rehabilitarse definitivamente.

PETICION A OVANDO

De las informaciones recibidas de las minas se establece que los delegados de base plantearán la derogatoria de los decretos sobre la entidad minera, "para evitar una masacre blanca y la desnacionalización de las minas". De no ser aceptado este temperamento -negativa que se da por descontada en círculos del Gobierno- los mineros pedirán que se acepten sus observaciones y que algunos artículos de los decretos sean modificados.

MOVILIZACION CAMPESINA

El anuncio de que campesinos del norte de Potosí se aprestaban a marchar sobre las minas el miercoles por la noche, provo-

(Pasa a la página 7)

Los destrozos que sufrieron muchas viviendas por los actos de terrorismo de ayer en la mañana, fueron considerables. En el gráfico puede apreciarse el estado en que quedaron algunas casas de la calle Sagárnaga. Los techos se hundieron por el peso de las losas de cemento y adoquines que saltaron de las calles por la violencia de las explosiones.

LA PRENSA DEL PERU COMENTA SITUACION NAL.

LIMA, (AP).- Bajo el título "Bolivia al borde la crisis", el matutino "Correo" comenta la situación imperante en ese país creada por las minas nacionalizadas de estaño.

Luego de hacer una síntesis del problema minero, afirma el editorial: "Tal es el presente griego -la nacionalización de las minas- que la demagogia hizo a la economía boliviana. Con ese regalo, Bolivia no sólo no alcanzó su emancipación económica sino que se convirtió en el único país de América que cuenta, entre sus recursos ordinarios, con los donativos de Washington".

Más de cien metros del entubado del río Chaqueri quedaron destruídos por las violentas explosiones, cuyo centro fue la calle Sagárnaga.

La silla presidencial no es ningún problema para los Presidentes

Los generales René Barrientos Ortuño y Alfredo Ovando Candia, que comparten la Presidencia de la Junta Militar de Gobierno y el Comando en Jefe de las Fuerzas Armadas, en su primer día de trabajo, actuaron así como lo habían anticipado el miércoles, cuando el Gral. Ovando fue posesionado en la copresidencia: "Un solo pensamiento, una sola voluntad".

Los pequeños problemas que se habían planteado, tal como la ocupación del despacho y del sillon presidencial, fueron salvados y nadie, salvo el hombre de la calle, se apercibió dentro del Palacio de Gobierno sobre la forma como estaban trabajando los dos mandatarios.

La mayor parte del tiempo ocuparon la enorme mesa del Gabinete, tomando asiento a la cabecera, para despachar los asuntos de Estado. Indistintamente y sin dar importancia al detalle, ocuparon el sillon labrado del escritorio presidencial. Unas veces correspondió al Gral. Barrientos y otras al General Ovando dialogar desde ese puesto con los ministros y con los principales hombres de Gobierno. Otras veces actuaron conjuntamente, ocupando la mesa de sesiones del Gabinete.

Barrientos y Ovando, por otra parte, facilitaron ayer la labor de la prensa al retirarse, tanto a mediodía como en la noche, separadamente. Así, los periodistas pudieron entrevistar a cada uno de ellos en forma separada, advirtiendo que, efectivamente, el pensamiento de ambos es uniforme. Cada uno en su estilo, coincidieron en sus opiniones sobre el momento político y sobre los asuntos de Estado.

El Cuerpo de Edecanes no fue doblado, como se había insinuado, pues los oficiales que pertenecen a aquél cumplieron sus turnos asignados uno para cada Presidente. En cambio, la Guardia de Seguridad fue redoblada. El Gral. Ovando al retirarse, no sólo fue aplaudido por el gentío que ahora se reúne en la plaza para ver a los dos principales hombres de Gobierno, sino que, al igual que el Gral. Barrientos, ocupó su automóvil acompañado de su Edecán y de suboficiales armados pertenecientes a la Guardia de Seguridad. Su coche tambien viajó precedido de dos motocicletas con oficiales armados de Tránsito y seguido por una furgoneta con suboficiales armados y un segundo carro con soldados de la Policía Militar.

El Gral. Barrientos, de su parte, no varió esa costumbre y también se encuentra escoltado por el mismo número de movilidades y gente uniformada y armada. Ayer destacó, en cambio, que el automovil blindado de la Presidencia de la República no fue utilizado. Ovando ocupó su automóvil negro y Barrientos otro automóvil verde claro. Ninguno de ellos es blindado. Ambos, tanto en la tarde como en la noche fueron aplaudidos al salir del Palacio.

Según pudo establecerse ayer, la cuestión del sillón presidencial no constituyó ningún problema.

Grales. Barrientos y Ovando advierten a francotiradores que arrostren consecuencias

Los Generales de Fuerza René Barrientos Ortuño y Alfredo Ovando Candia, que comparten la Presidencia de la Junta Militar de Gobierno, coincidieron en señalar que los sucesos del amanecer de ayer, actos de terrorismo acción de francotiradores y ataques armados a recintos militares, constituyeron actos subversivos.

En las filas de las Fuerzas Armadas hubo, evidentemente, indignación ante los golpes de mano intentados por elementos que fracasaron en su inento de apoderarse del Gobierno el lunes 24 y que quisieron repetir el amanecer de ayer la insurrección mediante golpes de sorpresa. Esa indignación fue expresada en el Palacio de Gobierno, al ser comentados los hechos por jefes y oficiales con quienes los periodistas acreditados en la Casa de Gobierno tuvieron oportunidad de conversar.

SE ATENDRAN A LAS CONSECUENCIAS

El Gral. Barrientos señaló que los actos de terrorismo y la acción de francotiraodres no afectaban, de ninguna manera, el acuerdo suscrito entre el Gral. Ovando y los universitarios, para lograr el cese de fuego y el retorno de las tropas a sus cuarteles y los obreros al trabajo. Añadió que no había completado todavía sus informaciones acerca de los acontecimientos del amanecer del jueves, pero que ellos no podían ser atribuidos a los trabajadores sino a elementos desorbitados.

Refiriéndose a los francotiradores, volvió a mencionarlos como autores de hechos criminales, reiterando que si continúan disparando a mansalva deberán atenerse a las consecuencias, pues el Gobierno sería inflexible.

ESTADO SUBVERSIVO

El Gral. Alfredo Ovando, de su parte declaró que los hechos del amanecer del jueves, al salirse del marco de las leyes, constituían de por sí actos subversivos. Más parco que su colega Presidente, el Gral. Ovando señaló que la ley caerá sobre los responsables de esos sucesos.

VIAJES PRESIDENCIALES

El Gral. Barrientos viajará esta mañana a Collana, localidad campesina a 30 kilómetros de La Paz, para inaugurar obras públicas de dotación de aguas potables a ese distrito y visitar otros trabajos que se vienen realizando alla.

El Gral. Ovando, de su parte, postergó indefinidamente su viaje a Oruro donde, a iniciativa del Rector de la Universidad Técnica, deberá entrevistarse con dirigentes sindicales mineros. Ayer anticipó que los decretos últimamente dictados acerca de la renovacion de directivas sindicales, por tener vigencia legal, deberán ser cumplidos.

El Gral Ovando espera la respuesta que deben dar los mineros al Rector de Oruro, para la entrevista mencionada. De otra par-

(Pasa a la página 7)

$us 6 MILLONES DONO EE.UU. A REP. DOMINICANA

SANTO DOMINGO, REPUBLICA DOMINICANA, 27 (AP).- La Organización de los Estados Americanos (OEA) anunció esta noche que los Estados Unidos le ha dado seis millones de dólares para que pague los salarios de los empleados del Gobierno, tanto los que están con la Junta como los que están del lado rebelde.

José Antonio Mora, Secretario General de la OEA, dijo que las tropas de la recién creada fuerza interamericana recibieron órdenes de ocupar el Banco Central del Gobierno para impedir que la Junta Cívico-Militar tomara los fondos de allí para pagar los sueldos.

Mora dijo que los pagos comenzarán mañana.

Añadio que las fuerzas interamericanas permanecerán indefinidamente en el banco para asegurar que sin permiso de la OEA no se abone ningún dinero.

El General Antonio Imbert Barrera, jefe de la Junta, dijo que había enviado tropas suyas al banco para impedir la acción.

Ayer, al abandonar Barrientos el templo de La Merced ganó dificultosamente su automóvil por la enorme cantidad de gente que le rodeó para aclamarle. Las medidas de gobierno para terminar con el estado de anarquía, fueron bien recibidas por el pueblo.

TRIBUNALES ORDINARIOS NO PODRAN REVISAR DECISIONES DE R. AGRARIA

Un Decreto Ley aprobado por la Junta Militar establece la prohibición de los tribunales de la justicia ordinaria para revisar cualquier asunto de cosa juzgada relacionado con la Reforma Agraria. La mencionada disposición dice:

CONSIDERANDO:

Que el Decreto Ley No. 06949, de 5 de noviembre de 1964, ha declarado vigente la Constitución Política del Estado del año 1945, con las reformas introducidas el año 1947, manteniendo expresamente medidas necesarias para el desarrollo social como la Reforma Agraria, cuyos preceptos tienen plena vigencia;

CONSIDERANDO:

Que en el orden jurídico de la Republica se reconoce la propiedad privada en favor de los particulares, de acuerdo a las leyes civiles y en las condiciones señaladas por la Ley Fundamental de la Reforma Agraria, conforme a las disposiciones del Decreto Supremo No. 03464, de 2 de agosto de 1953, elevado a rango de Ley en 29 de octubre de 1956.

CONSIDERANDO:

Que el Servicio Nacional de Reforma Agraria, resuelve con potestad propia las causas en materia agraria, siendo sus determinaciones definitivas, que causan estado y no admiten ulteriores recursos ante otros tribunales de justicia;

CONSIDERANDO:

Que ante la justicia ordinaria se intentan acciones con la finalidad de desconocer los fallos de la judicatura agraria pretendiendo anular los títulos expedidos por la Reforma Agraria, o con el objeto de sustraer de esta jurisdicción causas que son de su competencia privativa;

CONSIDERANDO:

Que es de urgencia evitar conflictos jurisdiccionales que provocan inestabilidad jurídica y social, poniendo en riesgo los alcances de la Reforma Agraria, conquista irreversible dictada en favor del campesinado boliviano.

En Consejo de Ministros, con cargo de aprobación legislativa,

DECRETA:.-

Artículo 1.- Los tribunales de la justicia ordinaria de la República no podrán anular ni revisar las decisiones de los trámites agrarios, que constituyen verdades jurídicas comprobadas, inamovibles y definitivas, que no admiten ulteriores recursos ordinarios o extraordinarios de nulidad, ni contencioso administrativos, cobrando autoridad de cosa juzgada.

Artículo 2.- En todos los trámites ordinarios y extraordinarios ante cualquier organismo judicial o administrativo, los títulos ejecutoriales de Reforma Agraria expedidos por la Presidencia de la República y las Resoluciones Supremas con que concluyen los procedimientos agrarios, constituyen pruebas plenas que no admiten otras en contrario.

Artículo 3.- Ningún tribunal ordinario podrá disponer la remisión de expedientes agrarios ante sus estrados, porque el Servicio Nacional de Reforma Agraria es independiente y autónomo, no reconociendo otra jerarquía que la señalada en el Artículo 162 del Decreto 03464 de 2 de agosto de 1953, elevado a Ley en 29 de octubre de 1956.

Los señores Ministros en los Despachos de Gobierno, Justicia e Inmigración y de Asuntos Campesinos quedan encargados de la ejecución y cumplimiento del presente Decreto.

Dirigente del PC abandona el país

El alto dirigente del Partido Comunista Jorge Kolle Cueto, ha solicitado al Gobierno la documentación respectiva para abandonar el país. De acuerdo a informaciones del Ministerio de Gobierno, el citado dirigente obtuvo los necesarios permisos de salida y viajo a Lima el 21 de este mes, vía Braniff.

En círculos comunistas se interpreta este viaje como una deserción, tras la larga cadena de expulsiones y divisiones que soportó el Partido Comunista. Kolle Cueto pertenecía al sector moscovita del P.C.

Por otra parte, otros directivos del comunismo boliviano, también han viajado al exterior pero en calidad de exilados. En efecto, Oscar Sanjinés, Ernesto Guzmán y Max Toro han sido deportados a Asunción junto con otros detenidos políticos.

SANTO DOMINGO (República Dominicana). (AP - Tropas de Costa Rica y Honduras desembarcan en esta capital como primer grupo de la Fuerza Especial de la OEA, formada para ayudar a restablecer la paz en esta república. (Radiofoto AP).

Investigaráse violación de los derechos humanos en Dominicana

WASHINGTON, 27 (AP).- La Organización de Estados Americanos ordenó anoche una investigación de supuesta violación de los Derechos Humanos en la República Dominicana.

El Secretario General José A. Mora la ordenó después de recibir una queja del líder de los rebeldes, coronel Francisco Caamano.

Caamano se quejó de que han ocurrido violaciones contra la población dominicana por la Junta encabezada por el General Antonio Imbert.

Mora pidió a la Comisión Interamericana de Derechos Humanos que haga la investigación.

El Presidente de la Comisión, Manuel Bianchi, de Chile, está en viaje a Santo Domingo, dijo un vocero de la OEA, que no suministró detalles de las supuestas violaciones.

La Comisión de Derechos Humanos es un organismo autónomo asesor de la OEA. Mora se encuentra actualmente en Santo Domingo ayudando a las facciones dominicanas a alcanzar una transacción política que pueda poner fin a la guerra civil.

"El cristiano se considera un viajero en este mundo"

-DIJO EL PAPA PAULO VI-

CIUDAD DEL VATICANO, 27 (AP) - El Papa Paulo VI dijo ayer, en vísperas de la festividad de la Ascensión, que los cristianos han depositado una esperanza en Cristo, que no les fallará.

Se refirió a la festividad al hablar ante varios millares de personas en su audiencia semanal en la Basílica de San Pedro.

"La mentalidad cristiana transfiere el objeto de sus deseos del mundo presente al del más allá", dijo el Papa Paulo.

"El cristiano se considera un viajero en este mundo. Uno vive en esperanza: el cristiano ha puesto su esperanza en aquello que no le fallará -el corazón del cristiano ya está cercano a Cristo, y predispuesto para el gozo del encuentro final con él".

La fiesta de la Ascensión mañana conmemora la Ascensión de Cristo al cielo a los 40 días de la Resurrección.

Entre los grupos asistentes a la audiencia, dijo el Vaticano, se encontraba uno de los licenciados en Ciencias Económicas de la Universidad de Córdoba, Argentina.

EL P IRI POLO

VARSOVIA, 2 Zawesyski, m del Consejo de dijo ayer que dría aprobar un pa Paulo VI el

Zawyesyski, cibido en audi cano tanto por pa Juan XXIII tual Pontífice, por un periodis posibilidades d pal. Se dijo q considerado e mana pasada Stefan Wyszyn Polonia.

"Por supues rirán muchos pero creo que Zawesyski, y que las autorid tar de acuerdo

La población gobernado por es predominan

TEMBLOR EN GUATEMALA

GUATEMALA, 27 (AP).- Un fuerte temblor sacudió anoche esta ciudad, alarmando a los habitantes.

Un informe del observatorio dijo que la intensidad fue cercana a 2/3 de la Escala de Mercali, con dirección de Noroeste a Suroeste, a distancia epicentral de 180 kilómetros al suroeste, localizadaen el Oceano Pacífico.

No se informó de daños o víctimas.

EN ESTADOS UNIDOS SE EXPO 25 SIGLOS DEL ARTE MEXICAN

Por CLAUDE ERBSEN

NUEVA YORK, 27 (AP).- La primera dama de México cortó la cinta simbólica -roja, blanca y verde- para presentar en Nueva York 25 siglos de arte mexicano.

La señora Guadalupe Borja de Díaz Ordaz, esposa del Presidente de México, anauguró la segunda temporada del pabellón de su país en la Feria Mundial de Nueva York.

La exhibición, incluye numerosas piezas de escultura precolombina así como un altar cincelado en plata de Ocotolán, Tlaxcala, y uno en oro, de estilo barroco, de Teoptzotlán y pinturas de Diego Rivera, David Alfaro Siqueiros, José Clemente Orozco y Rufino Tamayo.

Después de la ceremonia de cortar la cinta simbólica habló Octaviano Campos Salas, Secretario de Industria y Comercio mexicano, y dijo que "El progreso y el bienesar económico deben marchar unidos a la cultura".

Habló también el Director del Departamento de Turismo del Gobierno mexicano, Agustín Salvat, alogando porque se realicen "todos los esfuerzos posibles para aumentar el intercambio de ideas, las actitudes constructivas y el comercio" entre las naciones representadas en la Feria.

El Presidente de la Feria, Robert Moses, dijo que el pabellón era una "exhibición de genio artístico" y añadió que el arte en México había pasado "de lo primitivo al renacimiento y al más avanzado modernismo".

Ofreció a l Ordaz una mi la Unisfera y ta conmemora

Ola de calor causa muertes en Monterrey

MONTERREY, MEXICO, (AP) Un total de 130 niños están hospitalizados aquí por los efectos de una ola de calor que ha causado 19 muertes.

Las autoridades del hospital dijeron que 20 de ellos están graves.

La temperatura bajó hoy a 30 grados centígrados después de haber estado a 32.2.

Los niños son de familias pobres de los sectores adyacentes a esta ciudad industrial en el norte de México.

Argentina someterá su disputa fronteriza con Chile a Corte de Arbitraje británica

LONDRES, (AP).- EL CANCILLER MICHAEL STEWART ELOGIO HOY LA DECISION ARGENTINA DE SOMETER SU DISPUTA FRONTERIZA CON CHILE A UNA CORTE DE ARBITRAJE BRITANICA, COMO UN "SIGNO DE QUE ESTA BUENA VOLUNTAD PUDIERA DIFUNDIRSE POR LA HUMANIDAD" Y TRAER LA PAZ AL MUNDO.

STEWART HABLO DURANTE UN ALMUERZO OFRECIDO POR LA SOCIEDAD BRITANICO-ARGENTINA CONMEMORANDO LA FECHA NACIONAL DE ARGENTINA, EL 25 DE MAYO, MAS DE 200 HUESPEDES, INCLUYENDO AL MINISTRO DE GALES, JAMES GRIFFITHS, ASISTIERON AL MISMO.

El Canciller manifestó:

"Me ha brindado el mayor placer el firmar el 1 de abril el instrumento de arbitraje en la disputa fronteriza argentino-chilena. Es un signo de esperanza, y podría decir aliento para el futuro. Argentina se sometió a esta mediación por su propia y libre buena voluntad.

"También espero que el Tratado de Arbitraje, de varias décadas de antigüedad y que nuevamente ha sido invocado, siga siendo otro signo de la buena voluntad que por tanto tiempo ha existido entre nuestros países".

Stewart, quien visitó Argentina en 1947 con una delegación de legisladores británicos, se ocupó de las relaciones económicas y culturales anglo-argentinas. Habló de los inmigrantes galeses que ayudaron a colonizar la zona patagónica.

También anunció que una delegación galesa visitará Argentina en octubre para llevar saludos fraternales a sus hermanos en Argentina.

El Canciller también recordó a los argentinos que la balanza comercial entre ambos países está a favor de Argentina.

"Tenemos mucho que ofrecer en cuanto a conocimientos técnicos y bienes de capital que Argentina puede obtener de nosotros" afirmó.

En contestación, el embajador argentino Adolfo A. Vicchi manifestó:

"Nos une a Gran Bretaña -me complace señalarlo- una vieja y sólida amistad. Gran parte del conocimiento que los países europeos tuvieron de Argentina, durante la época colonial, y después de nuestra independencia, es decir a partir de la segunda década del Siglo XIX.

BOMBARDEROS DE EE.UU. ATACARON NUEVAMENTE A VIETNAM DEL O NORTE

SAIGON, VIETNAM, 27 (AP).- Bombarderos de los Estados Unidos concentraron una gran parte de su atención en una sola sección, la llamada espina dorsal de Vietnam que se dirige hacia el mar, en la zona de Vinh. Cuatro ataques se realizaron sobre Vinh y en toda la zona. Vinh es una guarnición ubicada a medio camino entre la frontera y Hanoi.

La Agencia Noticiosa Soviética Tass dijo que uno de los ataques fue contra un punto en la provincia de Ning Vinh tan sólo a 50 Km. de Hanoi. Pero su despacho de Hanoi no dio detalles, y no pudo tenerse una confirmación independiente del hecho.

Hasta ahora Hanoi ha sido inmune a los ataques aéreos que comenzaron el 7 de febrero último. Y según se ha indicado, los rusos están contribuyendo a fortalecer sus defensas.

El Departamento norteamericano de Estado dijo a primeros de mes que se preparaba allí un emplazamiento para proyectiles soviéticos y el Secretario de Estado Dean Rusk dijo en su conferencia de prensa de hoy que quizá haya un segundo emplamiento en la zona inmediaa de Hanoi.

Una docena de soldados australianos encabezados por el Mayor J. Essex Clark, voló a Saigón para preparar la llegada de un batallón de combate de 800 hombres que Australia enviará a Vietnam a últimos de mes.

Veintiun aparatos de la fuerza aérea norteamericana tipo F105 Thunderchiefs lanzaron las operaciones del día sobre Vinh siguiendo después un ataque sobre una zona de depósitos de petróleo. Los pilotos dijeron que destruyeron cuatro edificios.

Nueve aviones Skyhawks de la Armada norteamericana, con una escolta de cazas cuya magnitud no se indicó, volaron una instalación ferroviaria en Vinh y dijeron que causaron grandes daños en las vías.

Varios oficiales dijeron que un grupo de F105 hicieron blanco en dos barcos fluviales de Vietnam del Norte, así como en dos cuarteles y puentes cerca de Vihn.

Los aviones navales del portaviones Midway atacaron las vías de transporte a la ciudad, al norte y al sur de la misma.

Más al norte, destruyeron o causaron daños a 16 edificios en el depósito de suministros de Phu Van.

HOMOSEXUALES SERIAN EXPULSADOS DE LA UNIVERSIDAD DE LA HABANA

LA HABANA, 27 (AP).- El Presidente de la Federación Estudiantil Universitaria de Cuba Jaime Crombet, declaró que los funcionarios de la Universidad de La Habana proyectan la expulsión de todos los homosexuales de ese centro de enseñanza.

Dijo que la medida se aplicará pronto, pero no hizo referencia al número de estudiantes que serán afectados ni como se procederá.

Añadió que las autoridades universitarias están preocupadas con el problema del creciente número de homosexuales en el estudiantado.

De acuerdo con la tradición, cualquier medida disciplinaria relacionada con estudiantes debe aplicarse a través de la Federación Estudiantil.

El mes pasado la prensa habanera criticó en duros términos la existencia de gran número de homosexuales "en la sociedad de la Cuba Revolucionaria" y señaló que los homosexuales "no son verdaderos representantes de la revolución".

Un diario exigió la depuración de varias organizaciones, incluso un grupo de ballet. La Universidad de La Habana no fue citada en los ataques de la prensa.

Reveló también Crombet que entre 40 y 50 estudiantes ya han sido expulsados por "sentimientos e inclinación contrarrevolucionarios" o por pertenecer "a familias burguesas".

Las expulsiones fueron dispuestas por la "Asamblea General de Expulsiones" efectuada en marzo en varias Facultades de la Universidad, después de recibirse instrucciones de altos funcionarios del Gobierno.

Crombet agregó que la expulsión de Contrarrevolucionarios y burgueses continuará.

CASA KAVLIN

Calle Potosí 1136, Edificio Kavlin, tiene el agrado de anunciar la llegada de cigarrillos "KENT". Venta mínima, paquetes de 10 cajetillas.

Señor minorista compre sólo cigarrillos legalmente importados. Evite el riesgo de decomiso de los cigarrillos que no llevan timbres de Ley Boliviana.

ORGANIZACION DE LAS NACIONES UNIDAS PARA LA AGRICULTURA Y ALIMENTACION

Remate de vagoneta "Willys"

La Misión FAO ofrece en venta, al mejor postor, una vagoneta marca "Willys", modelo 1961. Este vehículo se vende en las condiciones en que se encuentra. Los interesados pueden ver la vagoneta, en horas de oficina, en la Misión FAO, Edificio Asbún 6º piso, Yanacocha casi esquina Mercado, Teléfono 26162.

Las ofertas se reciben en sobre cerrado, rotulado "Remate de Vagoneta FAO" en las Oficinas de Naciones Unidas, Colón 282 6º piso, o en la casilla No. 686, La Paz, hasta el día 4 de Junio de 1965 a horas 4pm., en que se procederá a la apertura de las ofertas y adjudicación del vehículo. La Misión FAO se reserva el derecho de rechazar todas las ofertas en caso de que el monto ofrecido no fuese conveniente, para luego proceder a un nuevo remate.

CLUB DE LEONES DE LA PAZ

Ponemos en conocimiento de nuestros asociados que la Junta Reglamentaria de elecciones, que debía llevarse a cabo el día viernes 28 del presente, ha sido suspendida hasta nuevo aviso.

El Directorio

JUVENTUD CON HORMONAS MASCULINAS

Fortalecen las Glándulas del hombre y restablecen la

VITALIDAD SEXUAL

Basándose en el hecho científicamente comprobado de que son las glándulas las que regulan el funcionamiento del organismo del hombre, la ciencia médica ha perfeccionado una fórmula que estimula las glándulas restaurando no sólo el vigor sexual, sino también logrando que la persona se sienta optimista, eufórica, de buen carácter y con mayor claridad mental para afrontar sus problemas de trabajo, desapareciendo en su mayor parte el cansancio físico y mental. Esta nueva fórmula se llama TONOSEX y es sorprendente su efectividad y rapidez proporcionando nueva vitalidad y nuevos brios juveniles a millares de hombres que ya se sentían decepcionados y faltos de ilusiones en la vida.

Si usted siente total indiferencia o comienza a sentirse débil, tome enseguida TONOSEX y se sentirá un hombre nuevo. En los hombres prematuramente impotentes, la acción del TONOSEX es rápida, notándose casi de inmediato sus maravillosos efectos.

TONOSEX no crea hábito, pues usted irá mejorando y disminuyendo la dosis hasta llegar a no necesitarlo. T-11

TONOSEX RESTAURA LA VITALIDAD

Dr. HERNAN CRIALES

MEDICO-CARDIOLOGO.- Especializado en Méd diografía. Consultorio - Domicilio Diaz Romero 11188 - Atiende de 16 a 19 horas.

CARLOS PEREZ GARCIA

GINECOLOGIA - OBSTETRICIA: Esterilidad, d del embarazo: prenatal, partos, etc. Consultas: 2 - 8, Sagárnaga 288. Tel. 20481. Do

Dr. ENRIQUE VERGARA M

ENFERMEDADES DE LA PIEL

Av. Ejército 39, esq. Loza (Miraflores) HORAR Teléfono. 23129 - Casilla Correo 2223.

Dr. H. RODRIGUEZ SERRA

Médico especialista en Neurocirugía y enferme Nervioso. De regreso de EE.UU. y Canadá, atiende: epile de Electroencefalografía) Tumores cerebrales craneanos. Ciáticas. Cefaleas. Neuralgias Parki

Consultorio: Av. Camacho 1323, 2º piso. Tel. co R. 32256. Reservar hora.

Dr. RUBEN CASTELLANOS R

- Médico de Niños

Especialización en la Clínica Pediátrica de l Roma (Italia). Consultorio y domicilio: Rosendo Gutiérrez 64 (Sopocachi).

Dr. MARIO MENDEZ ELI

Cirugía y enfermedades del Sistema Nervioso. Holanda, Inglaterra, Jefe Clínica Cátedra Neu UMSA - Edif. Krsul. Teléfono 24233 - 25428.

Dr. ADOLFO PEREDO SAAV

GINECOLOGO - OBSTETRA

Atenderá en su nuevo consultorio Juan José Pér Teléfono 11448 - Casilla 2365

Dr. OSCAR DIAZ UGART

Medicina Interna. Enfermedades del hígado, es Especializado en España. Consultorio Aspiaz horas. Teléfono 24547. Favor reservar hora.

ENFERMEDADES Y CIRUGIA DE

Dr. LEON ROJAS ANTEZA

Médico - Cirujano

Pulmones, Corazón, Arterias, Venas. Consultorio: Comercio 863. Atención Hr Tel 2-5090

Dr. HERIBERTO MIRABAL

Médico de niños

Especialización en Santiago de Chile y Mé ño Av. Camacho esq. Ayacucho. Edif. Krsu sultas de hs. 15 a 18.30. Telf. 10808. Do las 293. Telf. 22896.

Dr. LUCIO DURAN TAPI

CIRUJANO DENTISTA

Turbina Dental Rayos "X" Edificio Almaraz Yanacocha esq. Mercado 2-5338 y 2-8123

N PROXIMA REUNION DE CANCILLERES:

Brasil apoyará el establecimiento de una fuerza interamericana permanent

WASHINGTON, 27 (AP).- EL CANCILLER BRASILEÑO VASCO LEITAO DA CUNHA DIJO HOY QUE EL BRASIL APOYARA EL ESTABLECIMIENTO DE UNA FUERZA INTERAMERICANA PERMANENTE "PE-O EN UN MOMENTO OPORTUNO".

LEITAO DA CUNHA HIZO LA DECLARACION AL LLEGAR AQUI A LAS 11.55 (EST) AL AEROPUERTO ACIONAL PARA ASISTIR A LA CONFERENCIA DE CANCILLERES AMERICANOS QUE SE OCUPARA E LA SITUACION DOMINICANA.

EL CANCILLER PARAGUAYO, RAUL SAPENA PASTOR, LLEGO ANTERIORMENTE HOY.

Leitao Da Cunha declaró que el asil "está muy satisfecho con la ma que la Organización de Es-os Americanos ha manejado la sis dominicana. Pero queremos erla más satisfactoria".

Fue saludado por el Presidente Consejo de la OEA, Embajador sworth Bunker, de EE.UU.; el bajador brasileño en Washing-, Juracy Magalhaes; Ilmar Pen-Marinho, Embajador del Bra-en la OEA, y una veintena de cionarios brasileños y norte-ricanos.

Leitao Da Cunha dijo que el Bra-no tiene proposiciones que pre-tar a la conferencia. "La orga-ación de la Fuerza Interameri-a es un asunto que tiene que ser obra de la OEA misma". Añadió Canciller brasileño que las pers-tivas de paz en la República Do-icana "son muy buenas".

Dijo que es "natural para mí s unirse a la Fuerza Interame-na ahora en Santo Domingo. El asil siempre trabajó por la paz rangilidad de este hemisferio uestras tropas fueron a Santo ingo para cumplir esa mi-".

Al preguntársele qué acción de-tomarse ahora para resolver risis política en la República inicana, Leitao Da Cunha re-plicó: "Toda la acción necesaria". Declinó elaborar. Agregó que eso será cuestión de conversaciones aquí en Washington.

El Canciller ecuatoriano, Gonzalo Escudero, no llegó con su colega brasileño como se esperaba. Los diplomáticos dijeron que decidió detenerse en Quito en viaje a Washington de Río de Jaineiro. No había información aún sobre la llegada de otros cancilleres.

URUGUAY INSISTE EN OPONERSE A INTERVENCION EN STO. DOMINGO

MONTEVIDEO, 27 (AP)- La Cancillería dijo hoy que el Uruguay mantendrá su oposición a la intervención en Santo Domingo en la reunión de la semana próxima de la OEA en Washington.

Nuevas instrucciones enviadas al Embajador del Uruguay en la OEA, Emilio Oribe, dicen que aún no se presentó evidencia alguna para cambiar la posición del Uruguay sobre la existencia de una fuerza militar interamericana "bajo las condiciones en que se creó".

Louis Vidal Zaglio, canciller uruguayo, dijo que asistirá a la reunión para "demostrar adhesión al sistema interamericano y en apoyo de la existente organización regional".

Se dijo que la delegación uruguaya será instruida para que "se asegure de antemano que ningún representante dominicano represente a ese país porque al momento no existe gobierno que pueda hacerlo".

El Uruguay tratará de obtener una Conferencia de Cancilleres Americanos en Río de Janeiro a la brevedad posible para considerar tales propuestas como el establecimiento del ejército interamericano de paz. El Uruguay cree que es muy peligroso "comenzar a analizar ahora asuntos que dividen tan profundamente a los gobiernos americanos".

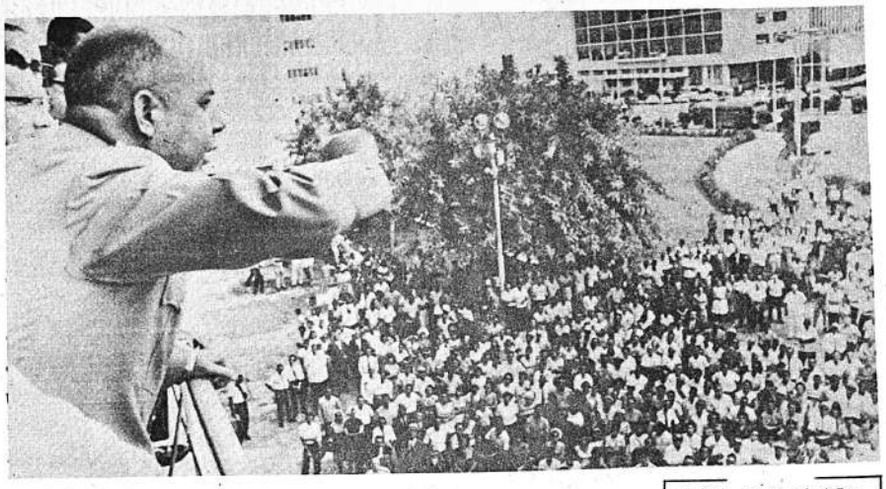

El Gral. Antonio Imbert Barrera, jefe de la Junta dominicana, habla a centenares de personas frente al cuartel general de la ciudad de Santo Domingo; Imbert afirmó que no aceptaría nada que no sea la rendición incondicional de los rebeldes (AP Wirephoto).

EE.UU. RETIRA MAS INFANTES DE MARINA DE SANTO DOMINGO

SANTO DOMINGO, 27 (AP) - Más Infantes de Marina de los Estados Unidos salieron hoy del frente de batalla dominicano mientras proseguían llegando las tropas de relevo de la Fuerza Interamericana de Paz para encargarse de las tareas de orden público.

El buque de guerra Okinawa elevó anclas y partió hacia un puerto de los Estados Unidos, que no fue indentificado, con más de 1.000 hombres de la sexta división. Estos soldados no habían desembarcado en suelo dominicano.

Unos 650 infantes de marina pertenecientes a las primeras unidades que desembarcaron aquí hace un mes, fueron trasladados en helicopteros hasta el portaviones Boxer anoche. La nave estaba siendo cargada con suministros y equipo en general y permanecerá en aguas dominicanas hasta que esté lista para zarpar la flotilla que lo acompaña.

La Fuerza Interamericana creada por la Organización de los Estados Americanos para ayudar a restablecer la paz en la República Dominicana incluye ahora a 1.042 soldados latinoamericanos con la llegada de nuevas unidades de Brasil.

Se espera el sábado la llegada del General brasileño Hugo Panasco Alvim para tomar el mando de este primer Ejército Interamericano. El Teniente General Bruce Palmer, que está al frente de 21.000 soldados norteamericanos en la República Dominicana, es el segundo jefe de la Fuerza Interamericana.

Hasta el momento la fuerza constaba de 250 soldados hondureños, 150 nicaragüenses, 21 costarricenses y 612 brasileños. Eventualmente el contingente de Brasil alcanzara a 1.170 hombres. Las tropas norteamericanas también forman parte de la fuerza, pero su número será rebajado notablemente.

En un evidente intento por lograr el reconocimiento de los Estados Unidos, la Junta Cívico-Militar que encabeza el General Antonio Imbert Barrera convocó otra manifestación de apoyo.

Varios millares de dominicanos, incluyendo nutridas delegaciones del interior de la República, se reunieron frente al palacio del Congreso Nacional para escuchar la palabra de Imbert. Posteriormente desfilaron hasta el Hotel Embajador, donde hicieron otra manifestación.

La muchedumbre empleó algunas tácticas, incluyendo lemas y cantos, de estilo comunista -pero a la inversa. Hubo letreros que decían, por ejemplo, "Junta sí, comunismo no" y "¡Largo de aquí comunista!".

Al dirigir la palabra a la muchedumbre frente al Palacio del Congreso, Imbert dijo:

"Esta es una inequívoca manifestación de que ustedes no aceptarán como dominicanos, que fuerzas extrañas a nuestra nacionalidad nos impongan un Gobierno".

Eso fue una alusión a las informaciones en el sentido de que los delegados del Gobierno de los Estados Unidos han estado deliberando con los jefes rebeldes para pactar un acuerdo sobre un Gobierno de Coalición para solucionar el conflicto dominicano.

"Nuestra soberanía reside en nosotros", declaró el jefe de la Junta de Gobierno", y sólo ustedes pueden ser llamados para determinar qué gobierno quieren.".

Imbert añadió que su gobierno no desea perpetuar los privilegios ni la injusticia social. "No somos ni oligarcas ni reaccionarios", dijo.

POLITICA INTERNACIONAL PLATENSE SUPERO AYER UNA CRISIS INTERNA

POR JOSE. M. ORLANDO

BUENOS AIRES, 27 (AP).- Una temida crisis política aparentemente fue superada hoy, por lo menos temporalmente, después que el Canciller Miguel Angel Zavala Ortiz logró obtener más apoyo para la política del gobierno con respecto a la crisis en la República Dominicana.

Se dijo que Zavala Ortiz amenazó renunciar el martes por la noche, si no obtenía apoyo más amplio para la actitud gubernativa en la cuestión dominicana.

Fuentes informadas dijeron que obtuvo algún apoyo más, principalmente de los círculos militares y de los dirigentes del Partido Radical del Pueblo, que gobierna. Sin embargo, no había detalles sobre si el apoyo era sólido. Fuentes allegadas al Gobierno dijeron que los murmullos contra el Gobierno habían decrecido pero no habían desaparecido.

El gobierno del Presidente Arturo Illía ha sido el centro por semanas de agudas críticas por su política dominicana. La mayoría de los partidos, incluso el de Illía, afirmaron en el Congreso que el Gobierno se metió demasiado aprisa y demasiado profundamente en apoyar la acción norteamericana en Santo Domingo. Los jefes militares por su parte, según se dice, protestaron que el Gobierno se movía muy lentamente y en forma titubeante.

E HALLA EN DUDA CREACION DE FUERZA MULTILATERAL PROPUESTA POR LA OEA

OR ARY MOLEON

ASHINGTON, 27 (AP) - Diplo-ticos latinoamericanos predije-hoy que no habrá una decisión ediata sobre el establecimien-de una Fuerza Continental de .

Tal impresión fue reforzada por cauta declaración formulada su llegada a Washington por el nistro brasileño de Asuntos ernos Vasco Leitao Da Cun-

Da Cunha dijo que mientras el asil apoya la idea de tener una erza Interamericana de Emer-cia considera que su estable-imiento debe acordarse "en un mento oportuno".

No dijo cuándo sería propicia oportunidad.

El Secretario de Estado Dean Rusk expresó ayer la esperanza de los Estados Unidos de que la Organización de Estados Americanos agilizará sus procedimientos "y ello incluye, por supuesto, la posibilidad de una fuerza de emergencia que estuviera lista para tales circunstancias".

Los diplomáticos consideran que la reunión de consulta actualmente reunida en Washington pudiera carecer de la fuerza requerida para respaldar una decisión como sería el establecimiento de un cuerpo armado continental.

Además del Canciller Da Cunha, sólo el paraguayo Raúl Sapena Pastor había llegado a Washington. El Canciller ecuatoriano Gonzalo Escudero, que era esperado hoy, demoró su arribo.

No hay informaciones oficiales acerca de la llegada de otros cancilleres, y los de Chile, Colombia, México, Perú y Venezuela han indicado que no asistirán. Estos últimos países se harán representar por sus embajadores ante la OEA.

Se tenía entendido de que el Secretario de Estado Dean Rusk se presentaría mañana ante la Organización Regional donde pronunciaría un discurso. Entre tanto mantiene contactos personales con los cancilleres en Washington.

Los diplomáticos dijeron que no podría avanzar rapidamente la idea de establecer una Fuerza Interamericana permanente pues la mayoría de los delegados tendrían que pedir tiempo para consultas con sus cancillerías, y aún éstas tendrían que analizar la situación con líderes militares y parlamentarios.

Esos diplomáticos consideran que a lo sumo la presente conferencia pudiera designar un grupo que estudiaría el asunto e informaría sobre las conclusiones a la pendiente Conferencia Interamericana de Río de Janeiro.

Sólo en ese foro, que es el más alto cuerpo legislativo de la OEA, pudiera haber un debate profundo de la propuesta fuerza y quizá decisiones, señalaron los diplomáticos.

La reunión debe buscar también medios para dar una salida política a la crisis dominicana.

Fuentes norteamericanas consideran ahora, según se sabe, que al haber cedido la etapa de violencia en la República Dominicana, la OEA tiene una mejor oportunidad de buscar una solución pacífica.

El Secretario General José A. Mora, que actúa ahora como mediador de la OEA, envío hoy un mensaje confidencial a la conferencia consultiva se sabe que expresa optimismo en cuanto a una solución de la crisis política dominicana.

ADELGACE
OMANDO VITAMINAS
no de los problemas que han enfrentado los que han dejado comer para adelgazar, ha sido s sólo el sacrificio de no comer, to la desnutrición que ésto presenta.
n ADELGADINA ha quedado suelto este caso, ya que la perso-comé menos, pero está alimen-da por la cantidad de Vitaminas e contiene ADELGADINA.
a ciencia médica ha probado que conservar el peso no es solamen-un problema de estética, sino a verdadera necesidad para con-var la buena salud. Detrás del eso de peso, de la "OBESIDAD", ocultan enfermedades tan malas mo la arterioscleroris, diabetes, fermedades del corazón y otras. DELGADINA regulariza el meta-lismo de los alimentos, impidien-que se acumulen las grasas en tejidos. A-4
ADELGADINA

Comisión Nacional de la UNESCO

Se convoca a concurso de méritos entre los Estados miembros de la UNESCO, al puesto a crearse de "ADMINISTRADOR" en la oficina de relaciones con las organizaciones y programas internacionales, con sede en París.

ATRIBUCIONES:

Bajo la autoridad del Jefe de la División, el titular del puesto deberá asegurar las relaciones entre las organizaciones intergubernamentales que no pertenecen a las Naciones Unidas; ayudar a las negociaciones y acuerdos entre ellas.

titulos y experiencia requeridas;

a) Título universitario o equivalente,
b) Experiencia amplia en el campo de las organizaciones intergubernamentales y funcionamiento de las organizaciones de las Naciones Unidas,
c) Saber redactar y editar documentos,
d) Excelente conocimiento del inglés y francés, los mismos que deberán ser acreditados por certificados de Instituto de idiomas.
e) Capacidad de hablar en público y de ejercer las funciones de Secretario de comisión.

El puesto corresponde a la categoría P-4, con un haber inicial de 8,900 dólares anuales libres de impuestos.

Los interesados podrán solicitar los formularios respectivos en la Secretaría Permanente de la Comisión Nacional de la UNESCO, en el Ministerio de Educación y Cultura, donde deberán depositar sus solicitudes y los documentos académicos y profesionales hasta el 15 de junio del año en curso.

La Paz, 24 de mayo de 1965

Dr. Carlos Luis Quiroga N.
SECRETARIO PERMANENTE
DE LA COMISION NACIONAL
DE LA UNESCO

Reina Isabel visitó el muro que divide Berlin

BERLIN, 27 (AP).- La Reina Isabel II de Gran Bretaña Inglaterra, voló hoy tras la Cortina de Hierro a Berlín Occidental y en un cambio de planes decidió echarle un buen vistazo al muro que divide la ciudad.

La limousina abierta que conducía a la soberana y a su esposo el Príncipe Felipe, pasó ante la puerta de Brandenburgo y se detuvo a unos 16 metros del muro.

Ambos siguieron sentados. Felipe miró hacia el muro y saludo con la mano a cuatro oficiales del ejército alemán oriental en una plataforma. Dos de ellos contestaron el saludo.

Unos 200 berlineses orientales estaban del lado comunista de la puerta de Brandeburgo, a unos 100 metros del muro, posiblemente conociendo la visita de la real pareja.

Al principio se había resuelto que la Reina no visitara el muro, según indicaron los funcionarios británicos, para evitarle el tener que ver carteles antioccidentales como los que los alemanes orientales prepararon para la visita del Presidente John Kennedy al muro en junio de 1962.

De la puerta de Brandeburgo, la reina fue llevada a la Potsdamer Platz, otrora activa plaza rodeada por los hoteles de lujo y restaurantes pero ahora cortada por la mitad por la muralla.

La Reina y Felipe se levantaron y el Príncipe señaló varias veces en dirección del muro.

Siguiendo al ayuntamiento, la Soberana fue saludada por Otto Bach, Presidente del Parlamento Municipal del Berlín Oeste. Millares de berlineses coreaban: "Isabel", "Isabel".

Jefes rivales de Santo Domingo deberían dar paso a un tercero

Por Lieis Gulick

WASHINGTON, 27 (AP).- Los jefes de las dos facciones dominicanas rivales tendran ambos que hacerse a un lado para que ese ensangrentado país pueda lograr un gobierno aceptable al pueblo en general, según dijeron hoy fuentes del Gobierno.

Este enfoque fue brindado a los periodistas luego del retorno ayer de McGeorge Bundy, asesor del Presidente Johnson. El Presidente envió a Bundy a Santo Domingo hace unas dos semanas en un esfuerzo para lograr que los dominicanos convengan en un régimen interino de transacción.

Mañana el Secretario de Estado Dean Rusk se reunirá con varios otros colegas del Hemisferio, en una reunión de la Organización de Estados Americanos para tratar la situación actual y promover la creación de una Fuerza Interamericana permanente para crisis futuras, según dijeron sus allegados.

Fuentes del Gobierno hicieron el siguiente relato sobre la situación dominicana y el continuado esfuerzo por convenir un gobierno de transición hasta que haya elecciones del que surja uno permanente:

La misión de Bundy fue a Santo Domingo en un momento en que la comisión de la OEA en el lugar se sentía incapaz de emprender mediaciones políticas. Desde entonces, el Secretario General de la OEA, José Mora, ha recibido autorización para ello, y Estados Unidos espera que el cuerpo interamericano tome la iniciativa en ese terreno.

En tanto que los dominicanos no se negaron a conversar con los norteamericanos, está claro que la solución eventual debe ser dominicana. Pero llegar a una solución sigue siendo una tarea difícil y sin concluir.

La misión de Bundy tuvo éxito en lograr un cuadro más claro de la situación y comprenetrarse de la profunda división entre las facciones rivales constituidas por la Junta Cívico-Militar del General Antonio Imbert Barrera y los rebeldes del Coronel Francisco Caamano Deno.

Algunos elementos de ambas facciones se oponen a toda solución. Según la opinión de EE.UU. es necesario que un nuevo gobierno sea mas amplio que una simple representación de las dos partes en conflicto.

Hay un sentimiento general en el país que no es posible una solución aceptable si cualquiera de los dos líderes rivales está en el centro —en forma abierta o disfrazada— en un nuevo gobierno.

Por otra parte los dos han reconocido implícitamente en sus declaraciones que probablemente tendrán que hacerse a un lado, según añadieron fuentes del Gobierno.

Los principales puntos en discusión en las actuales negociaciones fueron citados como los siguientes:

-Qué cláusulas constitucionales serían puestas en efecto, incluyendo una fecha para elecciones.

-Cómo mantener un gobierno anticomunista efectivo habiendo desavenencias sobre lo que es una representación amplia.

-De qué manera se asignaría a determinados individuos papeles responsables.

Bundy no tiene planes en la actualidad para volver a la República Dominicana. Pero retornara si Johnson o la OEA lo consideran útil, según las fuentes.

DEVALUACION DEL PESO URUGUAYO

MONTEVIDEO, 27 (AP) - El peso uruguayo se cotizó al nivel más bajo de su historia hoy, a razón de 53 pesos por dolar, en tanto el gobierno realiza esfuerzos por normalizar la situación financiera de este país.

Ha comenzado su labor la comisión interventora del Banco de la República, presidida por Julio Solsona Flores, quien representa a Uruguay, Bolivia y Paraguay ante el directorio del Banco Interamericano de Desarrollo.

Esta comision sustituye al Directorio anterior del Banco que presidía José Pedro Aramendia, cuya renuncia fue aceptada, y a los restantes directores, que fueron separados al negarse a dimitir voluntariamente.

Dr. LUIS FERNANDEZ U.
ESPECIALIZADO EN EL EXTERIOR
irugia del tórax, enfermedades broncopulmonares, broncoscopía, sofagoscopía.
onsultas de 14 a 17. Comercio 863, altos.

Dr. HERIBERTO MIRABAL O.
Médico de niños
Especialización en Santiago de Chile y Mexico. Consulto-rio Av. Camacho esq. Ayacucho. Edif. Krsul, 5º Piso. Con-sultas de hs. 15 a 18.30. Telf. 10808. Domicilio, Conchi-tas 293. Telf. 22896.

Dr. Alcides Rodríguez Jordán
GINECOLOGO OBSTETRA ESPECIALISTA
Especializado en las clínicas Ginecológicas de
MADRID, STTUTGART Y VIENA
Cáncer, su diagnóstico precoz. ESTERILIDAD. CIRUJIA DE TUMORES. Tratamiento Psicoprofiláctico del PARTO SIN DOLOR.
Consultorio Av. 16 de Julio 1456. Ed. SOBIMA Piso 1.
Consultas de 11 a 12 y 15 a 19. T. 12719. Dom. 22513
MAN SPRICHT DEUTSCH.

Dr. JULIO REIMERS SCIARONI
RUGIA GENERAL.- Estudios de especialización en Hamburg lemania) Consultorio: Av. Mariscal Sta. Cruz 1295. 1er. piso eléfono consultorio 11844, docicilio 22866 - MAN SPRICHT EUTSCH.

Dr. ANIBAL RIVERO DELFIN
MEDICO DE NIÑOS
ESTUDIOS DE ESPECIALIZACION EN INGLATERRA
he Hospital for Sick Children Great Ormond Street. Londres The oyal Devon and Exeter City Hospital
onsultorio: Av. 16 de Julio 1456. Edificio Sobima, 3er. Piso Te-fono 10579. - Domicilio: Av. Argentina 1821. Teléfono 20087. - onsultas de 14 a 17.

NUEVO PRODUCTO
Elimina Rápidamente
El Ahogo del Asma
La enfermedad del ASMA tiene su origen en estados de sensibilidad alérgica, tóxica, en estados tensionales, etc. y la causa del ataque o ahogo asmático es la inflamación de los bronquios que reduce el diámetro de los mismos e impide el libre y el normal paso del aire.
UNA FORMULA QUE VA DIRECTAMENTE AL ORIGEN DEL ATAQUE
Los ingredientes medicinales del NEOASMA actúan directamente en las paredes de los tubos bronquiales y sus músculos por su acción vaso-constrictora. De esta manera, NEOASMA descongestiona los tubos bronquiales en una forma asombrosa, dejando que el aire entre en los pulmones libremente y al mismo tiempo facilita la expulsión de las flemas.
NEOASMA es el nombre de este maravilloso producto que se presenta en tabletas fáciles de tomar y en sobres de papel celofán que permite tenerlo siempre a mano.
NEOASMA acaba con la causa del ataque de ASMA. N-9
NEOASMA Acaba con el Asma

INVITACION

LAS MUJERES BOLIVIANAS, MADRES, ESPOSAS E HIJAS, INVITAN AL PUEBLO CATOLICO DE LA PAZ ASISTIR A LA MISA QUE SE OFICIARA MAÑANA 29 A HORAS 10:00 a.m. EN LA CATEDRAL METROPOLITANA PIDIENDO AL ALTISIMO PAZ Y CONCORDIA PARA LA FAMILIA BOLIVIANA.

ESTA INVITACION SE HACE EXTENSIVA A LOS BENEMERITOS DE LA PATRIA Y ENTIDADES CIVICAS QUE DEBIAN PARTICIPAR EN LA MANIFESTACION ANUNCIADA PARA HOY EN REPUDIO AL COMUNISMO Y QUE FUE SUSPENDIDA RESPETANDO LAS DISPOSICIONES DEL ESTADO DE SITIO.

La Paz, 28 de mayo de 1965

Se pide investigar las labores de la Comisión Mixta Bolivia-Argentina

La entidad "Acción Tarijeña" ha planteado al Prefecto de Tarija que la Comisión Nacional Investigadora realice una rigurosa investigación sobre el desenvolvimiento de labores de la Comisión Mixta Argentino-Boliviana, organismo que tuvo a su cargo la construcción del camino Tarija-Bermejo, existiendo fundadas denuncias acerca de anormalidades en el movimiento financiero.

El pedido de "Acción Tarijeña" se basa en un reportaje realizado por el programa dominical Radiovisión Crónica al Director del Servicio Nacional de Caminos, Ing. René Navajas Mogro, quien se refirió al camino Tarija-Bermejo, en ocasión de la entrega realizada a Bolivia por el gobierno argentino.

De acuerdo a la declaración del Ing. Navajas, el camino de 208 Km. de extensió comenzó a construirse en 1944 habiendo demorado algo más de 20 años, o sea 10 Km. por año. El costo de la obra alcanza a 11 millones de dólares, lo que significa un promedio de 50.000 dólares por kilómetro de camino. Además, el Ing Navajas, dijo no encontrarse sapisfecho con la obra, pues faltaban completar varios trabajos que permitan habilitar en buenas condiciones dicho tramo.

LA DENUNCIA

"Acción Cívica Tarijeña" en la nota dirigida al Prefecto y firmada por sus personeros Juan D. Martínez y José Crespo, sostienen los siguientes puntos:

"Los datos proporcionados por el Ing. Navajas Mogro, son realmente fantásticos, pues jamas se ha viso que un camino de apenas 208 Km. que ni siquiera es pavimentado cueste tantos millones de dólares y dure tantos años, lo cual nos induce a pensar que hubo grandes negociados y malos manejos que no deben quedar impunes".

GRANDES FORTUNAS

"Todos los administradores, delegados, ingenieros y hasta los empleados más modesos de la Comisión Mixta, han salido con grandes fortunas, casas, autos, camiones y camionetas, sin que nadie diga nada; ni qué decir de los delegados argentinos, que el que más, el que menos se ha debido llevar miles de dólares por concepto de sueldos, con lo que han adquirido lujosos edificios y departamentos en Buenos Aires".

RIGUROSA INVESTIGACION

"Recordamos a este respecto, que durante los gobiernos anteriores, se hicieron graves denuncias en el Parlamento acerca de este camino, y fueron precisamente parlamentarios arijeños los que se ocuparon por esclarecer el misterio de este camino mil veces millonario, pero como se hallaban complicados los propios parientes de Paz Estenssoro, se puso en velo de tanta iniquidad y todo quedó en nada. Ahora que el país ha ingresado a una nueva era de recuperación y moralización administrativa, nos permitimos sugerir se sirva plantear la denuncia del caso knte la Comisión Nacional Investigadora, con el fin de castigar a los malversadores que se enriquecieron con los dineros del pueblo y recuperar de este modo las fortunas malhabidas en 20 años de construcción del indicado camino".

LAS COOPERATIVAS AGROPECUARIAS SOLICITAN CREDITOS RAZONABLES

ORURO, 27 (ANF).- Hasta la fecha, nuesras cooperativas no han merecido la atención de parte de las autoridades del Estado, muchas veces porque sólo se valora al campesinado cuando constituye un capital de orden político y cuando se presta como insrumento al servicio de un grupo o partido, sea cual fuere su orientación. Esto manifestaron los campesinos que asistieron al curso sobre Cooperativas Agropecuarias que se realizó en la localidad de Caracollo (Oruro), bajo los auspicios de la Federación Nacional de Cooperativas Agropecuarias.

La resolución que los campesinos firmaron al finalizar el curso, dice: somos campesinos con todo el derecho para exigir mejor rato, en nuestro empeño de superar nuestras condiciones de vida sin que ello suponga que tengamos que comprometer nuestra dignidad, prestándonos al juego politiquero, tan común en nuestra Patria.

Más adelante agregan: "Hemos llegado al convencimiento de que el mejor aporte que podemos hacer al país, es constituyéndonos en factor productivo, para justificar nuestra responsabilidad y nuestros derechos como mayoría nacional.

CREDITOS

Los campesinos solicitan al gobierno que se concedan créditos razonables a las cooperativas agropecuarias, sin discriminación, y que el Banco Agrícola, para cumplir debidamente su función, canalice sus operaciones mediante las organizaciones cooperativistas.

También piden que los fondos destinados al Instituto Nacional de Educación Cooperativa, en un 80 por ciento sean invertidos para la realización de Cursos intensivos sobre cooperativismo, para la promoción de cooperativas de segundo y tercer grado.

Por otra parte señalan que se hace imperaivo la reorganización de la Dirección Nacional de Cooperativas y el Instituto Nacional de Educación Cooperativa que, actualmente, no cumplen su función debida en beneficio de las mayorías.

Solicitan también los campesinos que, los cargos de Inspectores Regionales de Cooperativas, en atención de que actualmente no cumplen su labor correctamente, sean ocupados previo examen de competencia.

Finalmente, los campesinos cooperaivistas reafirman que pese a que eminentes economistas del mundo sostienen que las cooperativas, por su alta función social y económica, constituyen el factor primordial para el progreso de los pueblos, en nuestro país se hace deliberado olvido de estas organizaciones, fomentándose contrariamente en el agro "la politiquería a sueldo".

Empero, manifiestan su reconocimiento a la Junta Militar de Gobierno y a los partidos políticos, por las declaraciones hechas según las cuales anunciaron incluir dentro de sus programas de principio el fomento al cooperativismo agrario.

Ex-Presidente pide devolución de pertenencias

SUCRE (ANF).- El ex-presidente de la República, Mamerto Urriolagoitia solicitó al Prefecto de Chuquisaca la devolución de sus pertenencias que fueron retiradas de su propiedad denominada "Ñucchu" por personas particulares.

Se ha informado que en los dos primeros años después de la revolución de 1952, las pertenencias del ex-presidente, entre ellas, artefactos sanitarios, juegos de baño completos, motor de energía eléctrica, jeep y otros objetos habían sido depositados en la Prefectura Departamental. Empero, se ha indicado que tal material ha sido repartido entre personas particulares.

Por entonces, desempeñaba el cargo de Prefecto, Carlos Tórrez, quién sería el responsable de los objetos.

Personas allegadas al ex-presidente Urriolagoitia manifestaron que si tales objetos hubieran sido destinados a instituciones de beneficencia, actualmente no existiría la reclamación en cuestión. Sin embargo, como dichos bienes se encuentran en poder de personas inescrupulosas es que solicita la devolución.

PROBLEMAS ECONOM Y SOCIALES DE PAND

El Centro de Residentes pandinos en La Paz elevó a consideración de la Junta Militar un extenso informe acerca de los problemas econômicos y sociales que confronta el departamento de Pando. Al mismo tiempo sugiere una serie de recomendaciones para conjurar dichos males.

Teniendo en cuenta la importancia del memorandum -cuya publicacion la efectuaremos en varias entregas- hoy hacemos conocer partes sobresalientes relacionadas con la industria de la goma y la castaña.

"El potencial económico de Pando es de origen selvatico: goma, castaña, maderas finas y de construcción, resinas, carozos y otros frutos y fibras. De éstos, únicamente la goma y la castña admiten una explotación, en cierto modo ventajosa para laboreros e inversionistas.

Las otras riquezas naturales suceptibles de industrialización, no se explotan en Pando, porque los países amazónicos como el Brasil, Venezuela, Colombia, Ecuador y Peru, disponen de grandes áreas de produccion y tienen un fácil acceso a los mercados de consumo.

IMPORTANCIA DE LA GOMA

La goma es el producto básico de la economía pandina. Actualmente la explotación se reduce a la goma de orígen selvático cuya producción anual es de más o menos 3.500 toneladas anuales contra 6.000 anuales que se explotaron entre 1942 a 1945.

En la nomenclatura internacional, la goma boliviana en el "tipo Beni" en Bolachas ahumadas, cuya cotización es inferior a la goma lavada y a la crepe".

"El comercio interno de la goma opera en la siguiente forma:

El productor "siringuero", vende su producto al rescatador directo.

El rescatador directo, a los compradores de las ciudades a puertos de embarque.

El comprador de las ciudades o puertos de embarque, a los rescatadores de las poblaciones o puestos extranjeros fronterizos.

El precio de la goma en los actuales tiempos, goma en bolachas, tipo Beni, es de 550 cruzeiros en la frontera, suceptible de variacion, por la inestabilidad de la moneda brasileña.

Del valor indicado, el uiringuero recibe el 50% o 60%; el rescatador directo el 70% u 80% y el comprador de los puertos de embarque al exterior, el 100%.

COMERCIO EXTERIOR

El mercado de consumo de la goma boliviana radica exclusivamente en plazas froterizas del Brasil y Perú. El Brasil consume alrededor del 80% de prokucto nacional, el Peru, el 15% aproximadamente y el saldo las industrias manufactureras internas.

El comercio es ... tica por intermedio ... tadores de las ... quienes venden la ... a las entidades ... del Brasil y el ... utilidades que fluc... 70% y el 80%, y, ... fuera de origen ... no. Este extremo ... los bancos rescat... los países no tie... cion para adquirir ... ño y en tales ... goma boliviana ... países en forma ... que pagan a los ... nas los derechos ... exportación".

INDUSTRIA EXTRA... LA CASTAÑA

La castaña es un ... co y es subsidiaria ... del Departamento ... ducción de la castaña ... larse en 80,000 ... lentes a 4,000 ... zafra cuya duración ... los meses de ... Departamento. ... Departamento Pando ... cir alrededor de ... tros de castaña ... 10,000 toneladas ... colecta del fruto ... todo el territorio ...

La unidad de ... es la barrica, ... mente, 70 kilos y ... exportación es el ... 55 kilos (5 kilos ... mas que pueden ... tránsito).

El laborero de la ... duce un término ... rricas por zafra y ... mismo régimen de ... mercio que el gum... mente sometido al ...

COMERCIO EXTERIOR

El mercado de ... producto forestal es ... dos de América ... cala, Europa.

La exportación ... producto en bruto, ... ficiarse (descascar... se) en el tránsito ... en las plazas de ... del Pará, adonde ... dejan los beneficios ... to y de los altos ... ducto beneficiado, ... lizar los residuos, ... do y la cáscara, en ... de jabones, extracto ... y como combustible ...

El sistema de ... beneficiamiento en ... sublemente perjudi... tereses regionales ... este extremo puede ... con la instalación ... ras en territorio ... tía de mercado ... este extremo puede ... con la instalación ... ras en territorio ... tía de mercado ... a la industria ... de largo plazo.

Escuela para formación de auxiliares de Serv. Social

Con el auspicio de la Dirección Nacional del Desarrollo Rural, desde el próximo mes funcionará en Pillapi una escuela para la formación de personal auxiliar de servicio social, destinado a los planes de mejoramiento de las comunidades campesinas.

Los requisitos para la admisión de postulantes son:

a) ser natural de una comunidad rural, b) no ser menor de 16 ni mayor de 20 años, c) haber terminado el 6º grado de instrucción primaria.

Las alumnas serán becarias internas. Los postulantes podrán obtener mayores informes en la Dirección Nacional de Desarrollo Rural Av. 6 de Agosto Nº 2317.

OBRAS DE DESARROLLO

En la zona de Batallas están bastante adelantadas las obras de desarrollo en beneficio del campesinado. Cabe citar la construcción de un Centro de Salud, obras de riego, conejeras y gallineros.

Intervienen en los trabajos todos los campesinos de Batallas y los técnicos del Desarrollo Rural.

EMPRESA NACIONAL DE FERROCARRILES
COCHE MOTOR LA PAZ-ORURO

Ponemos en conocimiento del público que a manera de prueba, correremos un coche motor de La Paz a Oruro, el día sábado 29 del presente, saliendo de esta ciudad a horas 14.00 para llegar a Oruro à horas 19.00. El valor del pasaje es de $b. 20.-

Invitamos al público a utilizar este servicio rápido, seguro, y económico.

LA GERENCIA GENERAL

A LA OPINION PUBLICA

El Club de Leones de Miraflores hace saber a la opinión pública que por razones de fuerza mayor y que son de dominio público, ha considerado por conveniente y con la respectiva autorización municipal, postergar el verificativo de la Rifa programada para el día 27 de mayo, en homenaje al DIA DE LA MADRE, hasta el próximo jueves 3 de junio a horas 20 y 15, acto que se llevará a cabo en el auditorium de Radio "NUEVA AMERICA".

La Paz, mayo de 1965.

¡ATENCION!
YA SE ENCUENTRA AQUI
LA MAGNIFICA HARINA DE TRIGO
ROSAS BLANCAS

NUTRIX LTDA.
Av. CAMACHO Ed. "ULTIMA HORA" (5º PISO)
TEL: 28782-26604
LA PAZ-BOLIVIA

PREVENGASE CONTRA LOS RESFRIADOS
VITAMINA "C" Y CALCIO

Cal-Merzettes

PRODUCTO ALEMAN, RECOMENDADO EFICAZ... EN LAS DEFICIENCIAS DE "CALCIO Y VITAMINA ...

DE VENTA EN LAS BUENAS FARMACIAS

PEDIDOS A LOS Telfns. Nºs. 28339 - 20563
Casilla Nº 1614

CORPORACION BOLIVIANA DE FOMENTO

Remate de vehículos

El día 31 de mayo de 1965, a horas 15 en el local del Garage de CBF (calle Bueno 253), se procederá al remate en pública subasta de siete vehículos usados de propiedad de CBF, de acuerdo con el siguiente detalle:

	VEHICULO	BASE
1. VAGONETA	marca "CHEVROLET" 52050, Mod. 1962	$b. 25.000.-
2. METRO	marca "INTERNATIONAL" placa 78410 modelo 1954	$b. 20.000.-
3. CAMION	marca "INTERNATIONAL" placa 82159 modelo 1957	$b. 20.000.-
4. VAGONETA	marca "WILLYS OVERLAND" placa 78459 modelo 1956	$b. 8.000.-
5. VAGONETA	marca "GMC" placa 78458 Mod. 1958	$b. 23.000.-

Los interesados en este remate podrán ver los vehículos en el garage indicado y concurrir al acto de remate à hacer postura previo el depósito del 10%.

La Paz, 18 de mayo de 1965

Cnl. Hugo Antezana C.
GERENTE GENERAL DE CBF.

Hugo Montero A.
JEFE DEL DEPTO. DE BIENES NACIONALES DE LA CONTRALORIA GRAL. DE LA REPUBLICA

Vº Bº
SUBCONTRALOR GENERAL

Honorable Alcaldía Municipal

COMUNICADO

Se comunica al pueblo de La Paz, que a consecuencia de la serie de atentados terroristas cometidos por el extremismo, cuyo objetivo no es otro que el de sembrar el pañico y la intranquilidad de la población, la ciudad ha sufrido numerosos destrozos tanto en las viviendas de hogares humildes, como en el de servicios públicos que se detallan a continuacion:

1.- Destrozos de 150 metros de alcantarillado en el sector de Carahuichinca, donde hicieron volar más de 20 bocas de tormenta.
2.- Voladura de 100 metros de entubado en el riachuelo Chaquiri al final de la calle Sagárnaga.
3.- Destrozos de bocas de tormenta en el tramo comprendido entre la Av. Entre Ríos hasta la Gral. Gonzáles de la zona de San Pedro.
4.- Destrozos por explosión de seis casas en la calle Sagárnaga, inmuebles pertenecientes a Irma Jiménez, Rosa de Astra, Manuel Guerra, María Colomo y Dr. Guillermo Sagárnaga.
5.- Voladura de 7 kilometros de acueducto, que causó el automático oscurecimiento en toda la ciudad, por pêrdida de caudal.
6.- Voladura por explosión de cables de alta tensión en la Caja de El Alto, y
7.- Voladura de la Sub estacion de la Bolivian Power en la zona de Chamoco Chico con puestos de transforadores etc. La Alcaldía, no obstante con técnicos municipales, bomberos y obreros comunales se han puesto de inmediato en trabajo para la reparación de los daños. Así mismo Servicios eléctricos de la Comuna. Gerente de la Power, Sub Intendente y demás personal tratarán de habilitar el servicio de luz en la zona central y especialmente en servicios de emergencia como Hospitales Clínicas y otros. Al momento de redactar el presente comunicado se ha restablecido el servicio eléctrico de la ciudad.

La Inspeccion personal del Gral. Armando Escóbar Uría conjuntamente con técnicos de los diferentes Departamentos comunales, se ha establecido que los daños ocasionados hasta el momento alcanza a 600.000 Pesos Bolivianos, suma que posiblemente ascienda conforme se vayan efectuando investigaciones de estudios tecnicos de los destrozos causados. Asimismo se calcula que para indemnizar a más de 40 propietarios de inmuebles afectados, se requerirán alrededor de un millón quinientos mil pesos bolivianos.

La Paz, 27 de mayo de 1965.-

DEPARTAMENTO DE RELACIONES PUBLICAS

ADVERTENCIA DE LA DIREC... NL. DE INVESTIGACION CRIM...

La Dirección Nacional de Investigación Criminal, ... actividad francamente subversiva, de provocación y ... sable desafío planteado por descalificados elemen... que fueron desplazados con la Revolución del 3 de ... y en cumplimiento de la misión que le encomienda ... creación, considera de su deber hacer conocer ... pública, lo siguiente:

PRIMERO.- Los últimos atentados terroristas y la ... minal desenvuelta durante las últimas horas, no obs... pactos suscritos por el Supremo Gobierno en su afán ... var la paz y la tranquilidad para todos los hogares ... son y han sido, por informaciones evidentes que se ... el particular, el resultado de la obra exclusiva, ... parte de los milicianos que pertenecían al régimen ... con la Revolución Resauradora, pues, la mayor ... trabajadores de las zonas fabriles, retornaron a ... demostrando de este modo su sincero deseo de ... normalización de las actividades productivas del país.

SEGUNDO.- La Dirección Nacional de Investigación ... advierte enêrgicamente a todos los francotiradores ... causando nuevas víctimas inocentes, a los milicianos ... y a todos los elementos revoltosos, que en cumplimiento ... misión y en acción conjunta con todas las organizaciones ... tienen la misión de conservar el orden legal establecido ... mirá y sancionará enêrgicamente cualquier nuevo ... rrorista y actividad de subversión sin perjuicio de ... los que fueren capturados por tales actividades, serán ... tamente procesados ante los tribunales de justicia.

TRCERO.- Todos los ciudadanos tienen el deber ... a los funcionarios de esta Dirección sus placas ... Identificación como funcionarios en todos los casos ... con detenciones personales o allanamientos de ... de establecer las responsabilidades consiguientes ... Asimismo toda persona que sufra cualquier atropello ... estará en la obligación de denunciar ante las ... Dirección.

CUARTO.- Finalmente, la Dirección Nacional de ... Criminal, hace un llamado a la ciudadanía en ... que denuncien ante las autoridades esablecidas ... las personas que se hallen dedicados a esta actividad ... dejando constancia además, de que la Dirección ... Investigación Criminal, les otorgará, como ... amplias garantías para cooperar en la común tarea ... el orden, la paz y la juricidad en todo el territorio ... blica.

La Paz, 27 de mayo de 1965.- Fdo. Cnl. Eduardo ... rilo.- Director Nacional de Investigación Criminal.

PRESENCIA

DIRECTOR: HUASCAR CAJIAS KAUFFMAN

CO-DIRECTOR GERENTE: ALBERTO BAILEY G.

La Paz, Bolivia, Viernes 28 de Mayo de 1965

REHABILITACION DE LA COMIBOL

Durante diez días, la atención pública se volvió hacia el problema causado por la huelga general y los combates que se libraron en varias localidades del país. Sólo eso explica el que, por el momento, no se hubiera concedido la atención debida a los decretos que disponen diversas medidas para rehabilitar a la Comibol.

Tales decretos pueden ser calificados de fundamentales para el porvenir de Bolivia. Contienen un plan sistemático destinado a cambiar inclusive la estructura de Comibol y tienen por objetivo el sacar a esta entidad de su condición deficitaria actual, hacerla rentable y, según las intenciones manifestadas, mejorar a la larga las condiciones de los trabajadores.

Para nadie es un secreto que se imponían medidas graves para salvar a la Comibol. La empresa se hallaba con un pie en la tumba, imposibilitada de cumplir sus compromisos, inclusive algunos tan esenciales como el pago de sueldos y salarios. Arrastraba una serie de deudas que habían disminuido paulatinamente, a través de doce años, el crédito de que necesita. Podía preverse, según cálculos, que para dentro de un par de meses, no solamente habría retraso en el pago de remuneraciones laborales, sino suspensión del mismo. Estas condiciones no han mejorado, sin duda, por la reciente huelga; al contrario, el camino del desorden es el más adecuado para terminar de hundir a la entidad e inclusive para concluir con la propia nacionalización.

Las medidas contenidas en los decretos se oponen a lo que han sostenido los líderes sindicales mineros. Puede preverse una enconada resistencia de éstos a la ejecución de los planes nuevos. Sin embargo, cabe preguntar si hay otra salida, que no sea la liquidación de la empresa, en el presente momento, sobre todo si el gobierno sostiene que se tratará de asegurar trabajo para todos los obreros.

Decíamos que los decretos serán resistidos. Pero lo que hay que hacer es justificar esa resistencia si se quiere darle algo de solidez. Es un hecho que no puede continuarse en las condiciones presentes, pues ellas desembocarán a breve plazo en un desastre que arrastrará a todos. La justificación de la resistencia sólo puede venir de la presentación de un plan superior al contenido en los decretos recientes. Nadie podrá sostener lo propuesto por el gobierno, si lo que sugieran los trabajadores y, sobre todo, sus líderes, es mejor. Esos líderes tienen experiencia inclusive como gobernantes y dirigentes de la propia Comibol; si hay un plan bueno y sustitutivo del de Comibol, lo tienen que hacer conocer. Que lo presenten a la brevedad posible y no se limiten a las actitudes negativas y demagógicas que han conducido hasta el desastre actual. Que demuestren algo de capacidad en bien de los trabajadores que ven con inquietud su futuro.

Porque ahora el principal problema humano es éste: cómo remediar la situación de los trabajadores, si quedan cesantes.

POLITICA AGRARIA Y REFORMA AGRARIA - IV

LA REFORMA AGRARIA MEJICANA

Por ISSAC SANDOVAL RODRIGUEZ

REFORMA AGRARIA MEJICA-.- Antes de la insurgencia campesina, Méjico era un país en el que co-existían sorprendentemente las más brutales formas del feudalismo y los ordenamientos más reaccionadores del capitalismo. La agricultura estaba concentrada en unas cuantas haciendas dirigidas por terraenientes ausentistas que consideraban a los rabajadores como colonos.

Los primeros movimientos revolucionarios en Méjico fueron frenados por las fuerzas del caudillismo que dio lugar a la dictadura de Porfirio Diaz. Se agudizó el latifundismo agrario y se aceleró la entrada en Méjico de capital extranjero incontrolado que en nombre del progreso y la ayuda técnica se apodera de las tierras, minas, indusria, transportes, etc. haciendo de este país una gran colonia, con capitales entrados en el extranjero y beneficiarios de dichos países.

La faceta más grave de este latifundio estaba constituída por el latifundismo. La hacienda "Rancho Viejo" de una Empresa Ferrocarrilera extranjera poseía 197.514 Hectáreas; la Estern Lumbal Co. dominaba un área de 998.757 Hts., la William Hearst controlaba 507.000 Hts.; la Palems y And Cattle Co. abarcaba cuatro millones; la Compañía Mejicana de Colonización dos millones de hectáreas y otras entidades que sumaban en número a 9 posefan en total 31.783.000 Hts. Resultando por lo tanto que el 65% de las tierras pertenecían a estos grupos minoritarios que las muchedumbres no tenían otras en ninguna proporción.

INSURGENCIA DE ZAPAA.- Fines de Zapata se dictaron disposiciones de nacionalización de otras, se hicieron algunas expropiaciones y ocupaciones de tierras baldías. Benito Juarez, en 1873 en su afán de incrementar la producción habilitó 38 millones de hectáreas baldías y que luego convirtieron en latifundios. Las posesiones indígenas fueron barridas para robusecer el peonaje, el trabajo salarial y otras formas de explotación humana.

Los grandes señores apoderados favorecidos con el gobierno aprovecharon la oportunidad de desalojar mediante disposiciones leyes a los medianos y pequeños productores y propietarios. Estas medidas incidian sobre precios de los productos, tasas impositivas, control de mercados y otros efectos.

Las concentraciones de tierras llegaron a su cúspide con la Ley de 26 de marzo de 1894 que eliminó el límite máximo de posesión de tierras y suprimió la obligación de que las tierras no estuviesen ociosas.

El Presidente Madero pretendió atacar la gravedad de este problema mediante el "Plan de San Luis" de 1910, pero no consiguió nada positivo. Fue en este momento cuando apareció en el escenario del convulsionado Méjico el caudillo popular Emiliano Zapata, en 1911, con su famoso "Plan Ayala".

Méjico, cuando aparece Zapata, tenía 15 millones de habitantes de los cuales más de 11 millones eran peones campesinos con salarios de hambre y viviendas infrahumanas. Las filas del zapatismo armado se nutrieron de campesinos desposeídos que iban en busca de parcelas, de indios que pretendían recobrar sus antiguas comunidades, de pequeños y medianos propietarios que buscaban recobrar sus tierras usurpadas por los grandes latifundistas. La Revolución Agraria pareció como un movimiento de masas incontenible que buscaba una repartición más equitativa de la tierra y reivindicación de antiguos derechos. La reforma se consiguió al fin al precio de muchas vidas ofrendadas en las luchas.

El Plan Ayala, entre otras cosas determinó que "los terrenos, montes y aguas que hayan usurpado los hacendados, a la sombra de la iranía, quedaran en poder de los ciudadanos que tengan sus títulos correspondientes antes de haber sido despojados".

Entre otras medidas la que establece que "los hacendados científicos o caciques que se opongan directamente e indirectamente al presente plan se les nacionalizará sus bienes, y las dos terceras partes que a ellos les correspondan, se destinarán para indemnizaciones de guerra, pensiones para las viudas y huérfanos de las víctimas que sucumban en la lucha por este Plan".

Los gobernantes que han intervenido en la Reforma Agraria de Méjico, desde 1917 cuando la Reforma se convirtió en un mandato constitucional han seguido una líneas de variaciones entre aceleramiento de la misma o disminución del proceso agrario. Se calcula que en todo el período hasta el presente se ha hecho una distribución de 45 millones de hectáreas entre alrededor de 2 millones de campesinos Jefes de familia.

ART. 27 DE LA CONSTITUCION MEJICANA.- El precepto legal de la Reforma Agraria Mejicana está en el Art. 27 de la Constitución Política del Estado y data del año 1917.- Contiene dicho Art. Constitucional 18 incisos y más de 4.200 palabras.

Por ser sumamente importante para nuestro estudio el conocimiento de la Reforma Mejicana e incluso su procedimiento y aplicación haremos relación a los puntos legales:

a) La propiedad de las tierras y aguas comprendidas dentro de los límites del territorio nacional, así como el dominio directo de la minerfa y todos los recursos naturales de la plataforma continental y los zócalos submarinos, corresponden originariamente a la Nación, la cual ha enido y tiene el derecho de rasmitir el dominio de ella a los particulares.

b) Las expresiones sólo podrán hacerse por causa de utilidad pública, mediante indemnización.

c) La Nación tendrá en todo tiempo, el derecho de imponer a la propiedad privada las modalidades que dicte el interés público, así como el de lograr el aprovechamiento de los elementos naturales susceptibles de apropiación, para ser una distribución equitativa de la riqueza pública y para cuidar su conservación. Con

(Pasa a la página 10)

TRIDENTAZOS Por LUZBEL

América Latina en 1970: una proyección hacia el futuro

Por el R.P. José Michenfelder
(Director de Noticias Aliadas)

Joseph Pulitzer dijo, y la historia lo ha confirmado, que la opinión pública es el unico recurso de una sociedad libre y democratica. Ni los representantes elegidos, ni los servidores del bien común, pueden sofocarla. Los educadores, dedicados a la busqueda de la verdad, no la pueden pasar por alto. Los padres de familia y los dirigentes de la comunidad, los mentores de los valores culturales, no pueden evadirla.

Esto, porque la opinión pública, informada y articulada, convencida y sin embargo racional, es el fórum donde se polarizan las reacciones humanas y se movilizan las actividades de la comunidad. El hombre en la comunidad. colectiva e individualmente, responde casi por reflejo condicionado, a los embates de la opinion pública.

Siendo este el caso, la Iglesia no puede, no debe, desestimar la opinión publica, la cual constituye una fuerza de peso en la comunidad, especialmente en un continente tal como el de América Latina, tan irrevocablemente ligado a la tradicion cultural cristiana y a la doctrina religiosa católica. Resulta pues obvio que la Iglesia lejos de ignorar esta fuerza, tiene la más firma decisión de crear una opinion pública informada y comprometida; a momentos en forma militante en la mision de la Iglesia en el sentido más amplio y profundo de la expresion.

Presumiendo que en 1970. a través de varias decadas subsiguientes, la comunicación de masas actual (prensa, radio, television y cine) continúen siendo el medio principal para crear y expresar la opinión pública, el decreto sobre los Medios de Comunicación Social promulgado en diciembre de 1963 por el Concilio Vaticano II, cobra calidad de obligatorio. En este documento, criticado en muchos sectores profesionales como carente de inspiración en cuanto a contenido y limitado en cuanto a vision, existe, sin embargo, base suficiente para un esfuerzo maduro en materia de comunicación en masa de la Iglesia.

Al formular un llamado a favor de la ampliación del mensaje de los Evangelios en el fórum de opinión pública, se presentan dos caminos obvios ante la Iglesia. El primero podría llamarse el sistema tradicional, mediante el cual las autoridades de la Iglesia establecen, subsidian y controlan sus propios medios de comunicación. tales como semanarios diocesanos, revistas de distintas organizaciones y estaciones radiales semi-comerciales. Resulta difícil respaldar una técnica evangélica más costosa. La producción de la palabra impresa, por medio de periódicos y revistas, representa una fuerte inversión financiera, y, a no ser de que existan extraordinarios avances técnicos que pudieran reducir los gastos, una entrada cada vez menor. El considerablemente mas elevado costo de la transmisión de radio desalienta a muchos obispos latinoamericanos, mientras que la produccion de televisión y de cine resulta astronómica.

Durante más de cincuenta años, los esfuerzos de diversas jerarquías, por establecer sus propios medios informativos han sido, económica e ideologicamente, salvo pocas excepciones, desastrozos. (Las revistas de importancia, como Mensaje de Santiago de Chile y Criterio de Buenos Aires, se dirigen no a las masas, sino a una elite). La Iglesia latinoamericana esta sobrecargada de reliquias de periódicos diocesanos, revistas y trasmisores de radio.

En cuanto a aquellos instrumentos de difusion que han sobrevivido y pueden mantenerse económicamente se puede seguir debatiendo sobre la eficacia de su impacto en el forum de la opinión pública de los centros urbanos pública de los centros urbanos. (Los centros urbanos, es decir, cualquier ciudad de mas de - - 100.000 habitantes, pertenecen, esencialmente, al fórum de opinion pública en el sentido de que los centros urbanos crean la opinion pública a la vez que reaccionan ante ella. Las zonas provincianas o rurales sólo tienden a reaccionar). En un centro urbano típico de America Latina, es significativo que las dos estaciones de radio de propiedad católica, funcionan ambas desde hace más de seis años, controlando menos del 1.9% del total de la audiencia radial y que el periódico arquidiocesano, en una ciudad capital donde la circulación combinada de nueve diarios seculares llega a 550.000, tiene una circulación de 5 000.

Aun si estos tres órganos informativos tuviesen éxito económico, lo que no tienen, es evidente que su impacto ideológico sobre la opinión publica de la ciudad y de la nación es tan mínimo que resulta insignificante.

La imperfección de los medios de informacion de la Iglesia en casi todos los centros urbanos de enfocar, es decir, a la penetración y utilizacion de los medios de información de masa seculares. Además de tratarse de un método mucho menos costoso, tambien parece mucho más eficaz para la formacion de una conciencia social cristiana de la comunidad. El mensaje de la Iglesia, ya sea como palabra escrita, fotografía, voz, imagen o película, encuentra una respuesta y una atmósfera mucho mas favorable entre los lectores, oyentes o espectadores. Por ejemplo, un artículo objetivo sobre la reforma agraria inspirado por la Iglesia que aparezca en un diario secular influyente tiene un efecto inmensamente mayor sobre los sectores de la opinión pública que los esfuerzos combinados de todos los medios informativos de la Iglesia. No se trata meramente de una cuestión de mayor circulacion, o de un auditorio más numeroso aunque, desde luego, los medios de informacion efectivos, por definición, requieren de una variedad de personas y de un número significativo. También es cuestión de un auditorio condicionado a reaccionar a lo que dicen los medios seculares; y a tender a ignorar lo que dicen los medios pertenecientes a la Iglesia.

Los medios informativos de la Iglesia, por esta razón, no pueden ser considerados los únicos, ni siquiera los principales, canales de comunicación. Los medios seculares deben ser utilizados al servicio de la verdad cristiana.

En la America Latina de 1965, la Iglesia está. en gran medida, ausente del forum de la opinión pública porque está ausente de los medios que crean, moldean y sostienen la opinion pública. Hay indicios de que la América Latina de 1970 presentará un aspecto mucho más halagador. Centros auspiciados por la Iglesia, especificamente establecidos prapenetrar y utilizar los medios seculares existen en Colombia, Guatemala, Panamá, México, Perú, Chile y Brasil. Según los recursos con que cuentan, estos centros proveen, en forma gratuita, artículos, fotografías, guiones, cintas y películas encaminados todos al fórum de opinión pública.

(Pasa a la página 10)

LA GUERRA EN VIET NAM

Por DAVID REES

LA INTERVENCION DEL VIET-CONG.-

En diciembre de 1960, tres meses después del III Congreso del Partido Lao Dong, nació en las zonas intervenidas por el Vietcong el Frente Nacional para la Liberación del Vietnam del Sur; y desde entonces este instrumento político ha sido utilizado por el aparato mundial de la propaganda comunisa para intimidar a la opinión pública de los países occidentales y hacerles aceptar su pretensión de que la guerra de expansión agitada por Hanoi y, últimamente, por Pekín, es simplemente una guera civil interna del Vietnam del Sur. Se está tratando de crear deliberadamente la confusión alrededor de la campaña de agresión en el Vietnam.

Sabido es, desde hace tiempo, que el Vietcong está dominado por Hanoi. Pero unas semanas antes del discurso del Presidente Johnson, que coincidió con la ofensiva aérea escalonada contra el Norte para obligar a Hanoi a desistir de la guerra, apareció el Libro Blanco sobre el Vietnam, publicado por el Departamento de Estado, y que lleva el título: LA AGRESION DEL NORTE: INFORME SOBRE LA CAMPAÑA DEL VIETNAM DEL NORTE PARA APODERARSE DEL VIETNAM DEL SUR.

Como se dice en dicho Libro Blanco "el grueso de las fuerzas comunistas que atacan al Vietnam del Sur está constituído por hombres adiestrados en el Vietnam del Norte". Y sigue afirmando, con una abundancia de pruebas detalladas, que desde 1958/59, 37.000 hombres se han infiltrado en el Vietnam del Sur por tierra y por vía marítima. Este número es tanto más significativo cuanto que en la lucha de guerrillas las pérdidas de la defensa son, como nadie ignora, mucho más graves que las del ataque. En Malaya, en Filipinas y en todas partes donde los insurgentes comunistas han pasado a la ofensiva fue necesario que "las fuerzas del orden estuvieran en una proporción de diez contra uno, por lo menos", para poder aniquilar a las guerrillas Además, esos hombres del Ejército Popular del Vietnam del Norte que Hanoi ha infiltrado son todos especialistas, técnicos y jefes de cuadros encargados de instruir a los terroristas reclutados en el sur.

Esta interminable corriente de personal adiestrado que penetra en el Vietnam del Sur procedente del norte, "va acompañada de la entrada de cantidades cada vez mayores de pertrechos de guerra". Una prueba dramática del suministro de material y hombres hecho por el norte fue suministrada por un buque de carga de Hanoi, hundido ante las costas de la provincia sudvienamita de Pha Yen; el barco contenía un millón de proyectiles para armas cortas, además de trinitrotoluol (TNT), ameralladoras, fusiles, granadas antitanques, munición para fusiles automáticos y material sanitario, todo ello procedente de la U.R.S.S., Alemania del Este, China, Checoeslovaquia y Vietnam del Norte. Aquí tenemos la demostración de que los defensores del Vietnam del Sur han de luchar sea como sea contro los recursos de todo el bloque oriental. El Libro Blanco prueba también que el Partido Lao Dung dirige el "Frente de Liberación Nacional" según planes detallados de organización, y que el mando militar, así como todo el aparao de control corresponden al plan general comunista, lo mismo que el organismo central de investigación de Hanoi, que es el servicio de espionaje del Vietnam del Norte, tiene bajo su vigilancia la complicada red de agentes en el sur. La intervención de Hanoi a través de esta forma de agresión indirecta, no es menos total que la intervención organizada en 1950 por el régimen de Corea del Norte para apoderarse de la Corea del Sur. La agresión de Hanoi "es tan eficaz como la de un ejército invasor". La reacción del Presidente John-

(Pasa a la página 10)

DEMOCRACIA CRISTIANA

Por BENJAMIN MIGUEL

II

Con esta concepción de la persona humana y considerando la actual estructura de los países, la Democracia Cristiana encuentra que rigen, con mayor o menor incidencia, en una u otra forma, dos maneras fundamentales de organización que son refractarias a la plena realización del hombre en la historia y en la sociedad, ya que lo consideran o unilateralmente o equivocamente: por una parte, el liberalismo que conceptúa la sociedad no como un cuerpo, una integridad, unida por la misma naturaleza, por vínculos de fraernidad y solidaridad de sus integrantes, sino como la suma de individuos que están subordinados en cuanto a su realización y vida misma al factor capital, vale decir al dinero; con este punto de partida desrealiza la verdadera dignidad de la persona humana al convertirla en un elemento secundario subordinado a otros que en el fondo no existirían sin ella. Esta concepción desfigurada que hace el liberalismo, ha creado la sociedad capitalista formada por clases sociales, en cierto modo impermeables, basadas en el mayor o menor poder económico, ha convertido al trabajo en mercancía sujeta a la libre oferta y demanda sin considerar al microcosmos que representa el trabajador, con ello ha ransformado una sociedad humana en otra de proletarios, hambrientos de pan y justicia; ha deshumanizado la actividad creadora del hombre convirtiendo el trabajo en una explotación y carga en lugar de un privilegio perteneciente a la especie humana; ha creado una sociedad clasista plutocrática que se ha olvidado que el hombre tiene, además, de cuerpo, espíritu que sobrevive al primero y que para alcanzar su verdadero fin señalado por Dios, es obligación rodearlo de las condiciones maeriales básicas y necesarias, reconociendo en cada hombre una persona humana y no una herramienta.

Además del liberalismo, existen los totalitarismos, sean comunistas, nazis o fascistas o de otro género, que también desconocen el verdadero contenido y significación de la persona humana y de su medio material de desarrollo, la sociedad. Para éstos, el hombre es el medio de realización de fines que los divorcian de la propia persona realizadora de toda actividad, para poner como fin absoluto y total ya sea el Estado, la Revolución, la clase y otros, sin considerar que los elementos citados y otros son creación del propio hombre que si bien tienen significación y vigencia en las relaciones humanas, carecen de lo básico, de vida autónoma, independiente del hombre que las crea, y sin considerar que no es ni el Estado como tal, ni la Sociedad como tal, ni la Revolución como tal, ni la clase como tal los que sienten necesidades, angustias, sufrimientos, ni tienen alma que salvar, sino la persona humana que las forma y da existencia y que al ser supeditada incondicionalmente a ellos es convertida en medio que debe sacrificarse para sus fines, impidiendo o dificultándole a través de la organización a que tenga posibilidad de usar de su libre albedrío escogiendo su destino final. El totalitarismo en cualquiera de sus gamas considera a la persona humana como un ser que debe ser servido por la organización estaal, sino como un elemento del cual el Esado sin límite alguno se sirve de ella, por eso la vida humana, en esta concepción, no tiene mayor significación ni relevancia, sino en tanto sea útil a los fines que se propone el Estado.

Por las realizaciones y resultados que han dado las anteriores formas de organización políticosocial, que en su seno encierran la injusticia y que entrañan una concepción de vida anticristiana, por cuanto de una u otra manera se basan en la explotación del hombre y en la negación del espíritu, que deshumanizan y materializan la vida humana, la Democracia Cristiana que emerge de la concepción cristiana del hombre y del mundo, considera la persona humana como el valor más alto y digno a la cual debe servir el Estado, la Revolución, la Sociedad, la Clase; ve en el hombre el depositario de valores permanentes que se realizan efectivamente en la libertad con justicia, que en el plano económicosocial se traduce en la participación de todos en igualdad de condiciones y circunstancias en la vida social, en la propiedad y dirección de la vida económica de las comunidades sin discriminación ni privilegios de ningún orden, donde el trabajo en lugar de ser un instrumento de explotación o un castigo es dignificado constituyendo la expresión objetivada del que lo realiza y al que se encuentra unido como la sombra al cuerpo, puesto que el trabajador en todo lo que hace da parte de su ser; el trabajo no es considerado anónimo sino que está investido de carácter eminentemente personal, con contenido y valor ético que significa una primacía sosbre el capital en el proceso económico y social.

Continuará

LA NOTICIA DE Perfil

PAULOVICH.

Resistencia no violenta

Un Partido político acaba de pronunciarse ordenando a sus militantes e instando al pueblo a hacer resistencia "no violenta" a las medidas dictadas en los últimos días por la Junta Militar de Gobierno. En dicho documento no se señala cuáles son las medidas que demostrarán esta resistencia no violenta.

-x-x-x-x-x-x-x

"Cada vez que el General Barrientos pase delante de un ciudadano, éste deberá sacarle la lengua en señal de oposición política".

-x-x-x-x-x-x-x

"Las guaguas de pecho, hijas de los opositores a la Junta, deberán negarse a lactar ante sus madres hasta conseguir que el General Barrientos ordene la vuelta del Sr. Juan Lechín Oquendo".

-x-x-x-x-x-x-x

"Los opositores al Estado de Sitio deberán hacerse pis en su cama después de las 11 de la noche hasta conseguir que la Junta levante esta medida para que los ciudadanos puedan reunirse en asambleas políticas y realizar manifestaciones".

-x-x-x-x-x-x-x

"Cada ciudadano opositor a la Junta deberá poner en su cuarto de baño la foto del Gral. Barrientos, de cabeza, con una vela encendida ante ella para atraerle maleficio o "kencherio".

-x-x-x-x-x-x-x

"Las chicas opositoras a la Junta deverán devolver sus fotos al General Barrientos y dirigirle una carta de rompimiento en la que le digan en nombre de sus ideales políticos: "Devuélveme a Lechín, devuélveme el rosario de mi madre y quédate con todo lo demás".

-x-x-x-x-x-x-x

"Los opositores deberán ingresar subrepticialmente durante la noche en las escuelas y colegios y escribir en los pizarrones de las aulas la siguiente frase lapidaria, contundente y de hondo contenido filosófico, para escarmiento de los dictadores: "Abajo la bota militar".

-x-x-x-x-x-x-x

"Como suprema medida de repudio, en la puerta de calle de las casas de los ciudadanos opositores, éstos deberán colocar una bota militar, pero deberán colocarla abajo para significar lo que sabemos y pegada con goma para que no se la roben".

PAULOVICH

Se ordenó al Ejército dar fin con los franco-tiradores y terroristas

EXISTEN 60 DETENIDOS.- OTROS DIRIGENTES DEL MNR FUERON DETENIDOS Y POSTERIORMENTE LIBERTADOS.- LA DIC INTENSIFICARA SU PATRULLAJE NOCTURNO.- PREVENCION A LA POBLACION.

La Junta Militar de Gobierno, con el fin de restablecer la tranquilidad pública y evitar la confusión creada en la ciudad por los actos de terrorismo y la actividad de los franco-tiradores ha ordenado al Comando del Ejército tomar medidas severas a fin de actuar drásticamente contra todos aquellos franco-tiradores y terroristas que estén diseminados por lugares estratégicos de la ciudad.

Un portavoz oficial declaró a PRESENCIA que los franco-tiradores, están identificados como elementos fabriles que aún poseen armas de fuego y mineros que después de escapar de la zona de Milluni, se descolgaron sobre La Paz ubicándose en el bosquecillo de Vino Tinto. En otros sitios de la ciudad, como las zonas de Tembladerani, Villa San Antonio y otros, se dijo que son agitadores políticos los que están distribuyendo dinero y bebidas alcohólicas para incitar a que alguna gente participe en actos de violencia.

La orden impartida al Ejército es de apresar a los franco-tiradores pacíficamente cuando éstos no ofrezcan resistencia y con las armas si proceden en sentido contrario. Tambien se han establecido en torno a la ciudad cordones militares de seguridad que controlan el paso de elementos que puedan ser identificados como sospechosos. Aunque no existe un anuncio oficial, están identificados tres sectores políticos como los más activos en crear intranquilidad interna en el país. Ellos son los comunistas, los del PRIN y del MNR.

LOS DETENIDOS

El Cnl. Eduardo Rivera Florilo dijo que los agentes de la DIC han procedido a la detención de unos 60 políticos, pero se negó a revelar sus nombres hasta establecer el grado de responsabilidad en los actos terroristas.

Por su parte el Ministerio de Gobierno informa en un comunicado que entre los principales autores de los actos criminosos se identificó a Fernando Prudencio, Rolando Requena, Luis Felipe Maydana, Juan Alberto Ortiz, Jorge Monje Zapata, cuya captura se ha ordenado a las autoridades competentes.

También fueron detenidos Hernando Poppe Martínez, Carlos Tovar Baldivieso, Hugo Rodríguez Zeballos y Armando Archondo, dirigentes ferroviarios, sindicados de realizar agitación política; sin embargo, posteriormente, por orden del Ministerio de Gobierno fueron puestos en libertad.

Armando Archondo está sindicado de haber sustraído varios objetos de la Confederación de Ferroviarios, según denuncio Luis Cárdenas Sub-Jefe de la Dirección de Investigación Criminal. Tambien fue detenido Adrián Barrenechea quien, a las pocas horas, fue puesto en libertad.

Por su parte las autoridades de la DIC informaron a PRESENCIA que sus organismos de seguridad han sido instruidos para intensificar el patrullaje nocturno por toda la ciudad con el fin de evitar actos de violencia desatados por elementos políticos. Hernán Ichazo fue puesto incomunicado ayer por agentes de la DIC; no se anunciaron las causas.

PREVENCION A LOS POBLADORES

Tanto el Ministerio de Gobierno como las autoridades de la Guardia Nacional de Seguridad Pública han emitido comunicados pidiendo a los ciudadanos que denuncien cualquier preparativo terrorista y a aquellos elementos que actúan como franco-tiradores cuyas armas homicidas hieren o matan a gente inocente. Señalan esos comunicados que cualquier elemento que sea sorprendido durante el día o la noche portando armas o explosivos será capturado y sancionado conforme a Ley.

Miembros de la Guardia Nacional hicieron ayer un recorrido por los lugares que sufrieron atentados terroristas para investigar el tipo de explosivos utilizados.

FF.AA. REITERAN DESEO DE EVITAR CHOQUES SANGRIENTOS EN EL PAIS

Como consecuencia de los atentados terroristas producidos la noche del miércoles y del intenso tiroteo que provocaron los franco - tiradores en esta ciudad, las Fuerzas Armadas -mediante comunicado emitido por su Comandante en Jefe Gral. Alfredo Ovando Candia - reiteran que mantienen su deseo de evitar choques sangrientos en el país, pero previenen que de producirse estos todos los responsables serán sancionados en forma severa.

En el comunicado, el Comando en Jefe de las FF.AA. informa que durante la noche del miércoles al jueves los franco - tiradores atacaron todos los cuarteles de esta ciudad y la Base Aérea de El Alto, habiendo sido rechazados en forma enérgica.

AL CUARTEL GENERAL

El comunicado del Comando en Jefe señala: "No obstante de haberse firmado un convenio con representantes universitarios, chóferes y petroleros en representación de la COB el 24 del presente mes, en sentido del cese de fuego y suspensión de la huelga general, en las primeras horas de esta madrugada (ayer) grupos de gente armada, en un número de ochenta, atacaron el Gran Cuartel General de Miraflores, alecionados en su mayoría por efectos del alcohol.'

A LA DEFENSIVA

Añade el documento que "Las unidades acantonadas en esta guarnición y la guardia de seguridad del Gran Cuartel, que se encuentran a órdenes de este Comando asumieron una actitud eminentemente defensiva dentro del Cuartel. Asimismo, se pone en conocimiento que las tropas del Ejército permanecieron en sus cuarteles durante la comisión de los delictuosos hechos llevados a cabo por gente interesada en crear la confusión y el caos en diferentes zonas de la ciudad, mediante el empleo de cargas de dinamita que hicieron efecto sobre bienes del Estado y de particulares, así como también sobre las instalaciones de energía eléctrica que motivaron un corte de luz".

"La no intervención de las unidades del Ejército de la guarnicion durante los actos subversivos de anoche -continúa- demuestra el espíritu de convivencia pacífica que anima a los componentes de las Fuerzas Armadas, todo en aras de una pacificación nacional; pero, previene al mismo tiempo que, a partir de este momencualquiera de sus formas, será severamente reprimido y sancionado; en consecuencia, se recomienda que todo ciudadano responsable de sus actos, evite en lo posible inmiscuirse en trajines subversivos de hecho, que podrian traer dificultades lamentables inmediatas".

Concluye el documento puntualizando: "Finalmente, todo boliviano está en la obligación de denunciar la posesión ilegal de armamento y munición, para evitar mayores días de dolor para la familia boliviana".

TRABAJOS EN CERAMICA SE EXHIBEN LA ALCALDIA

Con los auspicios de la Embajada de Argentina, desde el lunes se realiza en el Salón de Exposiciones de la Municipalidad de La Paz, una exhibición de arte en cerámica.

Las artistas Yolanda Rivas Ploskonka, de Bolivia y Lucila Otero Toyos, de Argentina, están presentando una serie de 60 trabajos en cerámica moderna.

Los trabajos en exposición permanecerán hasta mañana sábado y el público podrá observarlos en el siguiente horario. En las mañanas de 10.30 a 12.30, y por las tardes de 16.00 a 20.00.

La ceramista argentina Lucila Otero Toyos, enseñando algunos de sus trabajos que se exhiben en el Salón de Exposición de la Alcaldía de La Paz.

SE NECESITA

Señorita de buena presencia para entregar obsequios de propaganda fina.

TRABAJO DE UN DIA

Término hasta el 30 del presente mes. Ref. Sr. Loayza o Sr. J. Murillo.

SIDEC OVERSEAS (BOLIVIA) LTDA.

AVISO

Se insinúa al señor José Luis Eguino Escóbar y su sobrina señora Elsa Guinther, pagar sus letras al Banco Central de Bolivia. Caso de no arreglar estas deudas sus garantes harán publicar como estafa en aviso permanente.

La Paz, Mayo 1965
OSCAR ARZE U.

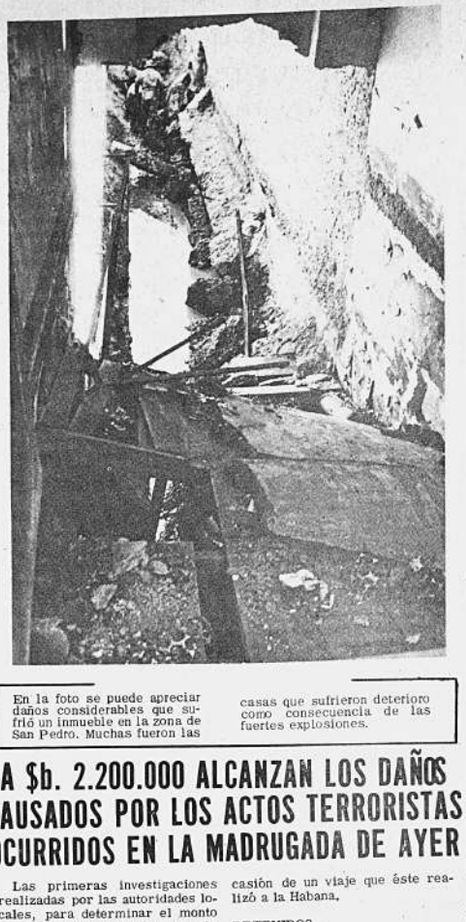

En la foto se puede apreciar daños considerables que sufrió un inmueble en la zona de San Pedro. Muchas fueron las casas que sufrieron deterioro como consecuencia de las fuertes explosiones.

A $b. 2.200.000 ALCANZAN LOS DAÑOS CAUSADOS POR LOS ACTOS TERRORISTAS OCURRIDOS EN LA MADRUGADA DE AYER

Las primeras investigaciones realizadas por las autoridades locales, para determinar el monto de los daños causados por la acción terrorista desatada en esta ciudad, establecieron que los perjuicios alcanzan a la suma de 600 mil pesos bolivianos en lo que corresponde a bienes municipales y 1.600.000 pesos bolivianos a personas particulares.

En la Alcaldía se informó que las explosiones destruyeron 150 metros de alcantarillado en el sector de Karahuichinca, donde volaron más de 20 bocas de tormenta; se destruyeron 100 metros de entubado en el riachuelo Chaquiri al final de la calle Sagárnaga y hubo destrozos en bocas de tormenta en la Av. Entre Ríos y la calle Gral. Gonzales. Además, resultaron seriamente afectadas las casas de Irma Jiménez, Rosa de Astra, Manuel Guerra, María Colomo y Dr. Guillermo Sagárnaga. También las explosiones afectaron a siete kilometros de acueducto, motivo por el cual la ciudad soportó un prolongado oscurecimiento por perdida de caudal y dañaron los cables de alta tensión en la Ceja de El Alto. Otros destrozos sufridos por la Power fueron la voladura de la sub-estación en la zona de Chamoco-Chico que contaba con puestos de transformadores.

La labor de los técnicos de la Municipalidad fue intensa a fin de poder habilitar servicios de emergencia y reanudar la normalidad de servicios.

EN INVESTIGACION

Por su parte, las autoridades de la DIC encabezados por el Cnl. Rivera Fiorilo y Luis Cárdenas, señalaron a la prensa que los técnicos del Laboratorio Criminalístico han sido comisionados para estudiar los fragmentos encontrados en las zonas afectadas y determinar el tipo de explosivos utilizados.

Añadieron que las primeras pesquizas permiten adelantar que fueron cargas de dinamita las que utilizaron los terroristas y que se utilizó o desparramo a lo largo de las cloacas gran cantidad de gasolina, la misma que fue encendida simultáneamente en varias bocas de tormenta por varias personas.

SECUESTRO DE PROFUSA PROPAGANDA COMUNISTA

Se indico, además, que los actos terroristas están estrechamente vinculados a las actividades de elementos comunistas empeñados en provocar desconcierto y confusión. Las autoridades de la DIC en la ciudad de Cochabamba han decomisado de poder de un estudiante, cuyo nombre se guarda en reserva, propaganda soviética, cuatro rollos de peliculas donde se enseñan las técnicas del sabotaje, guerrillas etc. También a otros dirigentes sindicales se les ha decomisado folletería comunista relacionada sobre las guerrillas, estrategia política, infiltración en los sindicatos etc. Finalmente se indicó que al dirigente harinero Orlando Caprile se le decomisó banderas y emblemas traídos de Cuba en ocasión de un viaje que éste realizó a la Habana.

DETENIDOS

Las autoridades políticas han informado a PRESENCIA que con relación a las explosiones han sido detenidas 25 personas, las cuales se les están tomando declaraciones para establecer la culpabilidad o inocencia de cada una de ellas.

DEPARTAMENTO

En alquiler necesito en cualquier zona. Colón 519 (Tintorería)

DIFICIL SITUACION DE FAMILIAS DAMNIFICADAS POR ACCION TERRORISTA

Corrían los primeros minutos de la madrugada de ayer cuando aproximadamente 15 familias de la calle Sagarnaga -en pocos segundos- vieron destruídos los pocos bienes que en años de trabajo habían logrado conseguir.

"Pudo haber sido peor, y damos gracias a Dios que la desgracia no haya sido mayor", comentaba un padre de familia, mientras realizaba los trajines para acomodar colchones sobre el suelo para que sus hijos pasen la noche. En estos hogares humildes se manifestaba indignación por el terrorismo y mutuamente se ayudaban abriendo espacio entre los escombros menos dañadas y recuperando algunos muebles.

Locar Andia, padre de cinco niños vivía en una estrecha habitación de la casa 536 en la calle Sagárnaga. Anoche se aprestaba a trasladarse a la casa de la Cultura hasta conseguir otra habitacion para llevar a su familia. La pieza en que habitaba fue totalmente destruida por las explosiones. Uno de sus hijos, Rodolfo, recibió una herida en el rostro al rozarle un gloque de adobe. "Estabamos durmiendo todos cuando nos sorprendió el ruido atronador", recordaba.

Andia era inquilino de la señora Rosa Astro, propietaria del inmueble destruido. Pagaba un alquiler de cien pesos mensuales.

Las pérdidas que ha sufrido la dueña de casa son irrecuperables. Irrecuperables porque la única renta que tenía para mantener a sus siete hijos provenía de los alquileres. Ninguna de las habitaciones ha quedado sana. Y los inquilinos las han abandonado ante el temor de que en cualquier momento pudieran derrumbarse.

Anoche consiguió cobijarse en una casa contigua, con sus hijos. La señora Astro al protestar contra "los asesinos", pedía trabajo. "Apenas tengo para comprar un pan para mis hijos y ahora me destrozan mi casa". De sus muebles habían quedado sólo escombros.

En la casa 557 muchas personas salvaron la vida milagrosamente. Las cinco familias que allí habitan salieron a las calles temiendo que la casa se derrumbe por completo.

Hugo Paredes, ... guiente: "Mi esposa ... vecinas se encontr... en la habitación, ... más dormían. Al ... sión todos nos ... Yo, en mi desesp... a gritos un arro... mis hijos de este ... actúan por la noche ... a la población. La ... grande. Los gritos ... en pedidos de auxi... las criaturas. Está... cuando todo ocurrió ... bloque de adobe ... pies. De haber est... de otro lado, habría ... que sobre mí cabeza".

Pasado todo el ... mor de los vecinos ... los ladrones que ... guarnecidas las ... saltarlos. Unos ... queñas habitaciones ... tando los escombros ... sus colchones para ... noche.

Confían en que la ... o el Gobierno les ... Anoche formaban ... lancia para proteg... maleantes.

NUEVO POZO PETROLIFERO FUE ENCONTRADO POR YPFB

Luego de perforar en una profundidad de 558 metros en el área de Tatarenda los técnicos de Yacimientos Petrolíferos Bolivianos, dieron con un nuevo pozo productivo.

El nuevo pozo denominado "Tatarenda 10", es fruto de un laborioso trabajo que se realizó en los últimos 29 días. El hallazgo permite a YPFB contar con cuatro pozos en actividad en el área de Tatarenda. Su producción diaria se la estima en 16.000 barriles.

Por otra parte se informó que proximamente deberán concluir los trabajos de perforacion del pozo "Tatarenda 11", donde existen perspectivas alentadoras.

Hoy inicia labores Centro Boliviano de Productividad

La Oficina de Asistencia Técnica a la Industria (OTAI) se ha convertido en una organización autónoma, dentro del sector privado, que se denominará Centro Boliviano de Productividad.

El cambio ha sido acordado mediante un convenio suscrito entre el Ministerio de Economía y la Misión de los Estados Unidos para el Desarrollo Internacional (USAID).

La Oficina de Asistencia Técnica a la Industria, inició una acción encaminada a mejorar la productividad en la industria. Los resultados obtenidos hasta la fecha y su aceptación por parte del sector industrial, demostraron la necesidad de una organización permanente de productividad industrial.

Mediante el convenio, se obligan fondos por la cantidad de 184.000 dólares, para proveer los servicios contractuales. Asimismo, 9.000 dólares para la compra de mercaderías. Además, se retirarán fondos en moneda nacional por $b. 724.985, de la cuenta especial de contrapartida, para financiar una parte de los costos de operación del Centro, desde la firma del convenio, hasta el 30 de junio de 1966. Otros aportes para los costos de operación se harán de los ingresos provenientes de la tarifas recaudadas por servicios dispensados a las firmas industriales particulares y del Banco Industrial.

La finalidad del Centro es aumentar la producción en Bolivia, mediante el mejoramiento de la productividad en las firmas industriales, de la siguiente manera:

1) emprendiendo y facilitando las actividades de entrenamiento para todos los niveles de personal en la industria. 2) proporcionando servicios de consulta directa a las plantas industriales y 3) proporcionando información y otras formas de asistencia técnica a personas individuales, firmas y grupos industriales.

El objetivo del Centro será lograr el establecimiento de organizaciones tales como firmas nacionales de consulta y administración y asociaciones profesionales y de comercio, capaces de continuar con los programas de productividad, una vez que sean iniciados por el Centro.

POLICIA PIDE QUE SE DENUNCIE A LOS QUE TIENEN ARMAS

La Guardia Nacional de Seguridad Pública da cuenta que sufre una serie de inconvenientes debido a que "personas comedidas" hacen llegar informaciones por "lo común falsas" a esa institución, respecto a poseedores de armamento. En ese sentido, emitió comunicado en el que señala que requiere de la cooperación de toda la ciudadanía, comunicando todo incidente o disturbio civil que observare a los teléfonos 22135 y 22786.

Ademas, pide que se denuncie a toda persona que "sin causal justificada, se halle portando armas de fuego en general o cualquier otro material explosivo con fines de sabotaje o terrorismo". Puntualiza que, de ser cierta la información, se tomará muy en cuenta la colaboración prestada y que, de lo contrario, será sancionada la persona denunciante.

Disparos ocasionaron corte de luz

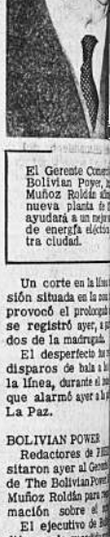

El Gerente Comer... Bolivian Power, ... Muñoz Roldán sh... nueva planta de ... ayudará a un mejor... de energía eléctr... tra ciudad.

Un corte en la líne... sión situada en la zo... provocó el prolongad... se registró ayer, a p... dos de la madrugada.

El desperfecto ha... disparos de bala a la ... la línea, durante el ... que alarmó ayer a la ... La Paz.

BOLIVIAN POWER

Redactores de PRE... sitaron ayer al Gerente ... de The Bolivian Power ... Muñoz Roldán para ... mación sobre el ...

El ejecutivo de Bol... dijo que lo sucedido ... petición de lo acaec... pasada. Disparos ... entre francotirador... del ejército dañaron ... las líneas de alta ten...

La semana pasada ... lla que viene del Vall... anoche la que se ha...

Explicó el Ingeni... dán que la serie de ... desarrollaban con ... los, eran resultado ... zos que realizaban ... ra combinar la distr... tras se efectuaba la ... la línea de alta tensión.

PROYECTOS FUTU...

Señaló también que ... miento se prolongará ... de octubre próximo. ... te se refirió a los pro... livian Power que ... inauguración de la ... ruraqui para fines ... año.

Las etapas de este ... ta su conclusión, de ... inversión de 10 mil ... res. La nueva planta ... potencia de 23 kilova...

El Ing. Muñoz ... su confianza en que ... ciones técnicas per... venideros la reduc... ción de los racionam... gía eléctrica en La P...

DER DEUTSCHE BOTSCHAFTER UND FRA... BEEHREN SICH, AUS ANLASS DER ANWE... DES DEUTSCHEN BUNDESTAGSABGEORD... HEINRICH GEWANDT, DIE DEUTSCHE L... AUF SONNTAG, 30. MAI. 12 UHR IN DIE R... OBRAJES EINZULADEN.

DIPUTADO ALEMAN FUE RECIBIDO POR LOS PRESIDENTES

Heinrich Gewandt, diputado de la República Federal de Alemania y Presidente de la Comisión de Ayuda Exterior del Parlamento Federal alemán, fue recibido ayer por los presidentes generales Barrientos y Ovando Candia en una audiencia que duró 40 minutos.

El diputado Gewandt, dirigente de la Democracia Cristiana en su país, estuvo acompañado por el Dr. Franz Josef Hinkelamert y ambos conversaron con los mandatarios de Bolivia sobre la actualidad social, política y económica del país.

Entre otros temas se habló en esa oportunidad sobre la posibilidad de que sean incrementados algunos programas de desarrollo rural, alfabetización, etc., con participación de Alemania Federal.

El señor Gewandt viajará hoy a Cochabamba de donde volverá en proximos días para luego retornar a su patria.

RGTO. "INGAVI" NO TUVO BAJAS

El Comando de las Fuerzas Armadas, mediante comunicado especial, da cuenta de que durante los choques armados suscitados en nuestro país desde que se declarò la huelga general, el Regimiento "Ingavi" 4 de Caballería no ha lamentado ninguna baja, tanto de oficiales como de soldados, en ninguna de las acciones en las que intervino.

ACLARACION DE MARIO ORTIZ C.

Desde las celdas de la Dirección de Investigación Criminal, Mario Ortiz Ch., se ha dirigido a PRESENCIA para aclarar una información registrada en nuestra edición de ayer 26 del presente. En esa ocasión manifestamos que al parecer Ortiz estaba sindicado de haber participado en el desmantelamiento a la casa de Juan Lechín Oquendo.

Señala que el día 26 del presente, fecha de su detención por parte de agentes de la DIC, Ortiz se hallaba discutiendo con personeros de EMUSA un pliego petitorio del Sindicato de Trabajadores Mineros de Chilcobija. Añade que en la fecha del allanamiento del domicilio de Juan Lechín Oquendo, Ortiz estaba en Tupiza, con dirigentes mineros y personeros de EMUSA y mal pudo haber participado en el desmantelamiento de la casa de Lechín.

Mario Ortiz afirma que en su condición de dirigente sindical nunca participó en asaltos de domicilios y que durante el gobierno del MNR jamás ocupó cargos públicos. Finalmente manifesta que desde hace tres días está detenido sin habérsele requerido ninguna declaración.

Barrientos cumplió ayer sus deberes de católico

El Gral. René Barrientos Ortuño, al término de su jornada matutina de trabajo de ayer, se trasladó hasta el templo de La Merced para escuchar la Santa Misa y cumplir así con sus deberes de católico en día de precepto; ayer el mundo católico celebró la Ascensión de N.S. Jesucristo.

El Presidente escuchó con atención la homilía del celebrante, Monseñor Juan Quirós, quien al referirse a la importancia y significación de la festividad religiosa, hizo un llamado a gobernantes y gobernados para que busquen una mayor aproximacion espiritual con Dios, a fin de encontrar las soluciones a los graves problemas que aquejan a la Patria, convulsionada y ensangrentada en estos días por la ceguera espiritual de quienes se alzan contra la ley.

Al terminar la Santa Misa, que fue seguida por el mandatario con atenta devocion y demostrando conocimiento de los diferentes pasajes del Santo Sacrificio, fue aplaudido dentro del templo por los fieles que lo llenaban cuando atravesaba la nave central, acompañado de su Edecán y de la Guardia de Seguridad del Palacio de Gobierno, en busca de la salida.

Traspuesta la puerta principal del templo, las cholitas del Mercado de Flores le arrojaron con flores, y mujeres que se habían dado cita en el templo, lo cubrieron con mixtura. Con mucha dificultad alcanzó su automòvil, ante la aglomeración de gente que le rodeaba vitoreándole y que pugnaba por abrazarle.

PRESIDENTE DE CBF REGRESO DE EE.UU.

Luego de informar del resultado de sus gestiones en Washington a los mandatarios del país, el Presidente de la Corporación Boliviana de Fomento, Cnl. Enrique Vargas, que retornò de Estados Unidos ayer, ofrecerá informaciones a la prensa local.

El alto representante de CBF durante su corta visita a la capital norteamericana, realizó trámites crediticios en el Banco Interamericano de Desarrollo, el Banco Mundial y la Agencia Internacional para el Desarrollo de los Estados Unidos.

En base al resultado de sus gestiones, será posible que los proyectos de realización inmediata de la entidad presidida por el Cnl. Vargas, ingresen a su etapa de ejecución.

PROPAGANDA COMUNISTA.- En la fotografía, puede observarse parte de la propaganda comunista, decomisada por agentes de la DIC en varios domicilios de elementos extremistas. Bibliografía procedente de Moscú y de La Habana, era distribuida en el país por intermedio de agentes rentados al servicio del comunismo internacional. Entre el material decomisado existe gran cantidad de retratos de Fidel Castro; con la propaganda también se encontró gran cantidad de cartuchos de dinamita.

COMUNICADO

LA COMISION ORGANIZADORA de la manifestación de repudio al COMUNISMO que debía llevarse a efecto el viernes 28 a horas 16: 30, ha sido suspendida en razón de que el sábado 29 del presente se oficiará una SOLEMNE MISA DE CAMPAÑA con el mismo objeto. En tal virtud, la COMISION se asocia a ese oficio religioso y reitera su invitación al PUEBLO CATOLICO DE LA PAZ a demostrar su fe cristiana.

La Paz, 27 de mayo de 1965

LA COMISION

LOTERIA

LOS PRINCIPALES PREMIOS CAYERON EN ESTA CIUDAD

Los cuatro primeros premios que sorteó ayer Lotería Nacional fueron vendidos en nuestra ciudad, habiendole correspondido al número 16925 el premio mayor de $b. 160.000.— Sus dos aproximaciones, 16924 y 16926, tienen un premio de cuatro mil pesos y con mil pesos las otro ocho aproximaciones, del número 16920 al 16930.

El segundo premio de $b. 24.000 cayó en el número 25163, cuyas dos inmediatas aproximaciones tienen $b. 600 y $b. 150 las otras ocho aproximaciones.

El tercer premio de $b. 12.000 correspondió al número 28879. Con $b. 300 sus dos inmediatas aproximaciones y con $b. 80 las otras ocho.

El cuarto premio de $b. 6.000 al número 12698. Con $b. 150 sus dos aproximaciones inmediatas y con $b. 52 las restantes ocho.

Los siguientes premios: con $b. 3.000 los números 35404, 19348 y 28393. Con $b. 1.500: 38515, 25118 10239, 39408, 28912, 38670, 27260, 34996 y 33987.

ELECCIONES EN EL ICBA

Conforme a la respectiva convocatoria, anoche se realizo en los salones del Instituto Cultural Alemán, la asamblea plenaria anual.

Durante el desarrollo del acto, el Presidente Dr. Guillermo Rivero dio lectura a su informe sobre las actividades del Instituto y el señor Rudolf Hinze lo hizo con respecto a las finanzas de la entidad. Ambos recibieron un voto de aplauso de los concurrentes.

También se procedió a elegir a los siguientes directivos que habían cesado en sus funciones: Presidente, tres vocales titulares y dos suplentes.

Realizado el escrutinio, resultaron electos los siguientes socios: Presidente, Dr. Guillermo Rivero (reelecto); vocales, señores Federico Martins, Klaus Lutze, Rolando Lara, Heinrich Frevert y Carlos Prado.

UPDC ACUSA AL MNR DE HABER DESATADO EN LA NACION EL TERRORISMO

Unión Popular Demócrata Cristiana ha emitido ayer una declaración relacionada con la grave crisis político-social que afronta el país, en que acusa al MNR de acudir nuevamente a la violencia y enjuicia la posición de la Junta Militar de Gobierno y el movimiento obrero sindical. El documento dice así:

Unión Popular Demócrata Cristiana, cumple con el deber inexcusable de orientar a su militancia y al pueblo de Bolivia, en esta hora trágica de nuestra historia:

1.- UPDC sostiene que el principio de los graves problemas sociales que afectan a toda la Nación, está en el aliento que prestó el MNR, durante doce años y con fines partidistas, a la demagogia sindical, controlada por dirigentes políticamente dependientes del gobierno, parasitarios y priviligiados que anarquizaron el movimiento obrero, Ha contribuido a agudizar el malestar social la prolongada controversia entre los sindicatos y la Junta Militar de Gobierno, a causa de la exigencia de aumentos salariales por aquéllos y la negativa a concederlos por parte del gobierno.

2.- UPDC deplora que la J.M. de G. hubiese dejado transcurrir mas de medio año sin adoptar elementales medidas de reorganización administrativa indispensables a la recuperación de la economía nacional. Reitera, al mismo tiempo su censura a la J.M. de G. por haber postergado indefinidamente la constitucionalizacion de la República transformando su interregno institucional, para el que obtuvo una tregua social y política, en un gobierno al que la prolongación indefinida de su ejercicio obligaba a adoptar medidas de orden administrativo que solucionen los graves problemas económicos y sociales.

3.- UPDC sostiene que la Junta Militar está obligada a estudiar las demandas laborales y resolverlas, procurando conciliar las legítimas aspiraciones obreras con la justa y previsora defensa de la economía nacional, evitando medidas de fuerza que desencadenen un proceso de violencia de muy graves consecuencias sociales.

4.- UPDC sostiene que la J.M. de G. y la Central Obrera Boliviana han incurrido en una lamentable pérdida del objetivo nacional, ocasionando que elementos desquiciadores y extremistas, de uno y otro lado, intenten alterar los términos de la controversia para convertirla en lucha entre un anticomunismo formal, persecutor de toda forma de asociación gremial y un antimilitarismo demagógico proclive a la anarquización de la República.

5.- UPDC afirma que militantes francos o encubiertos del MNR, incrustados en la COB precipitaron una huelga general indefinida destinada al fracaso por ausencia de condiciones objetivas para su desarrollo, en procura de una bandera política que les permitiera recuperar la popularidad perdida en doce años de inepto, deshonesto y delictivo ejercicio del poder y con grave perjuicio a las precarias condiciones de los obreros.

6.- UPDC afirma que no fueron únicamente obreros fabriles quienes iniciaron la lucha en los barrios populares. Por el contrario acusa al MNR de aprovecharse y distorsionar el movimiento obrero disponiendo que sus milicianos terroristas actúen en una acción planeada a retomar el poder al calor de una lucha popular o, cuando menos de conquistar una bandera teñida con la sangre del pueblo para rehabilitarse políticamente. Fue el MNR y sus milicianos quienes se enfrentaron al Ejército sacrificando entre ambos combatientes a humildes familias proletarias ajenas al proposito político de quienes prepararon el genocidio.

7.- UPDC censura la ostensible protección que la Junta Militar de Gobierno otorgó hasta ayer a los principales dirigentes del MNR; sustrayéndoles con su amparo y la concesión de cargos públicos, de las sanciones previstas por ley para los delitos en que incurrieron durante la década de dictadura partidaria, y permitiendo una pronta reorganización subversiva.

8.- UPDC cree llegado el momento de mirar hacia adelante. Si en los ultimos días la familia boliviana ha observado conturbada la inmolación de muchas víctimas, las más, inocentes, es necesario meditar sobre estos lamentables episodios para extraer una conclusión positiva. Que se abra el diálogo democrático entre gobernantes y gobernados.

La Paz, mayo 27 de 1965.

COMITE EJECUTIVO NACIONAL. Alberto Crespo Gutiérrez, PRESIDENTE. Tobías Almaraz Mendoza, VICEPRESIDENTE. Manuel Morales Dávila, SECRETARIO GENERAL. Jaime Reyes Mérida, SECRETARIO PERMANENTE.

GENERALES...

(Viene de la página 1)

te, es proposito del Presidente Ovando llegar hasta Cataví y visitar los distritos mineros. El Presidente Barrientos, de su parte, también tiene ese propósito, pero no ha fijado aún fecha para atender la invitación que le hicieron llegar mineros de Huanuni, los cuales mediante una delegación que le visitó ayer, le hicieron saber que recién ahora se sienten liberados de las presiones a que eran sometidos por los políticos que desempeñaban funciones sindicales.

Dirigentes mineros de base buscan negociar con Ovando a fin de salvar conflictos

ORURO, 27 (PRESENCIA).- Varias organizaciones mineras han comenzado a designar delegados de base, reemplazando a los actuales dirigentes, a fin de que negocien con el Comandante en Jefe de las FF.AA. y Presidente de la Nación, Gral. Alfredo Ovando, la solución definitiva de los problemas en las minas.

Gradualmente fueron normalizándose hoy las labores en las minas nacionalizadas.

Desde esta tarde, se regularizaron los servicios ferroviarios hacia Argentina, después que se repararon los daños ocasionados por mineros del Consejo Central Sud.

Por otra parte, diferentes entidades mineras han manifestado que están conformes en celebrar conversaciones con el Gral. Ovando en Oruro. Para ello le han solicitado que se constituya en esta ciudad a fin de realizar tratativas con representantes mineros y encontrar soluciones definitivas a los problemas que actualmente confronta la minería nacionalizada.

Entretanto, aquí, en La Paz, se supo que el Gral. Ovando Candia ha suspendido su viaje a Oruro, que debía haberse efectuado hoy, hasta conocer una respuesta oficial de Cataví aceptando el acuerdo firmado con los dirigentes universitarios. Los mineros han solicitado garantías para enviar comisiones de base. En tal sentido, se dirigió el Rector de la Universidad Técnica a Ovando.

En la zona del Chapare se erradicó la Malaria

La región del Chapare, con una población de 23.000 habitantes, se ha visto libre del flagelo del paludismo.

El Servicio Nacional de Erradicacion de la Malaria (SNEM) desarrolla esta importante obra de salud pública, contando con la decidida cooperacion de la Alianza para el Progreso.

En 1957, el SNEM inició esta campaña, con fondos provenientes de la ayuda americana, de la UNICEF y del Gobierno de Bolivia. En esa época se habían clasificado 12.000 localidades como malaricas, siendo una de las mayores el Chapare.

Durante los primeros cuatro años, el SNEM trabajó con brigadas encargadas de rociar las viviendas. En los dos años siguientes, se procedio a consolidar el trabajo y este año se ha iniciado el programa de vigilancia y comprobación, efectuándose el muestreo de, por lo menos, el diez por ciento de la población

Para ello se han establecido 67 puestos de colaboracion, a cargo de prominentes vecinos. Los trabajos de evaluación se hallan a cargo de Víctor Hugo Irigoyen y Orlando Jimenez, bajo la supervisión del entomólogo Jaime Moscoso.

Cuando las muestras arrojen un resultado negativo, el SNEM efectuará una comprobación total y la Oficina Sanitaria Panamericana destacará tecnicos para confirmar el proceso y declarar erradicada la malaria o paludismo de la zona del Chapare.

La campaña de erradicar la malaria se realiza con fondos proporcionados por USAID, bajo la Alianza para el Progreso, en un 60 por ciento y el gobierno nacional financia el 40 por ciento restante.

FES PROTESTA POR EL APRESAMIENTO DE SU PRESIDENTE

La Federación de Estudiantes de Secundaria ha denunciado el apresamiento de su Presidente, por agentes de la Direccion de Investigación Criminal. En el comunicado que emitieron ayer sus dirigentes, los estudiantes de Secundaria de La Paz exigen la inmediata libertad de su compañero de estudios detenido, Carlos Recacochea Vásquez.

EVACUACION DE TROPAS DE STA.CRUZ

Santa Cruz, 27 PRESENCIA.- Las tropas de la Guarnición Militar acantonada en esta ciudad, fueron trasladadas ayer tarde en aviones del TAM con destino a Cochabamba y La Paz para reforzar las unidades de los distritos donde se han producido disturbios provocados por agitadores extremistas.

SE APRUEBA CONVENIO

Los maestros de esta ciudad aprobaron -al término de una asamblea- el convenio de mejoras económicas suscrito entre el Gobierno y los dirigentes del docentado nacional.

ESTADISTICA ESCOLAR

A 26.625 asciende el número de escolares de 170 escuelas urbanas y rurales del Departamento de Santa Cruz, se benefician con alimentos distribuidos por Catholic Relief Services.

CHILE ENTREGO DOCUMENTACION DE J. LATORRE

La Cancillería chilena entregó al embajador del Brasil en Santiago toda la documentación relacionada con el caso de la identidad de Juan Latorre Latorre, nombre con el que Juan Lechín Oquendo había obtenido un carnet de identidad con nacionalidad chilena en el vecino país. La información fue proporcionada en el Ministerio de Gobierno. En Santiago, como emergencia de la ruptura de relaciones diplomaticas entre Bolivia y Chile, la misión del Brasil se hizo cargo de los asuntos bolivianos. Se indicó que una vez recibida la información oficial en La Paz, se considerara la situación de Lechin Oquendo, conforme a disposiciones legales respecto a la posesión de dos carnets de identidad.

NUEVO DIRECTOR NL. DE TRANSITO

El Cnl. Sócrates Vargas Camacho ha sido posesionado ayer en el cargo de Director General del Servicio Nacional de Tránsito. Al mismo tiempo, el ex-Director de Tránsito, Tcnl. Guillermo Marchetti, fue posesionado como Coordinador General del Ministerio de Gobierno.

La posesión de ambas autoridades estuvo a cargo del titular de Gobierno, Tcnl. Oscar Quiroga Teran. El acto se cumplió en el despacho de Quiroga Teran, en presencia de todo el personal de Tránsito y del Ministerio de Gobierno.

BRASIL NO PENSO ENVIAR TROPAS A NUESTRO PAIS

A propósito de las versiones propaladas en sentido de que el Brasil pensaba enviar tropas a Bolivia para intervenir en los problemas creados por la subversion comunista, el Embajador de ese país ha dirigido a la Dirección de este diario una nota en que desmiente ese rumor. La nota dice:

Señor Director:

A propósito de la noticia difundida hoy por la prensa y radios locales de que el Brasil estaba pensando enviar tropas a Bolivia, quiero declarar que la referida noticia, ya desmentida oficialmente por el Gobierno del Brasil, carece de fundamento, y que el Gobierno y pueblo brasileños confían que el pueblo boliviano sabrá resolver por sí solo sus propios problemas.

Mucho agradecería a Usted, señor Director, se sirva dar la más amplia difusión al presente desmentido.

Agradecido anteladamente, me es sumamente grato presentarle mis distinguidas consideraciones.

Fdo. Lauro Escorel de Moraes, EMBAJADOR DEL BRASIL.

La foto corresponde al acto especial realizado ayer en el Ministerio de Trabajo, donde varias madres proletarias recibieron presentes obsequiados por el Ministro Cnl. Samuel Gallardo, como un merecido homenaje a la abnegada y sacrificada labor de la madre boliviana. La ceremonia se cumplió coincidiendo con la celebración del Día de la Madre.

MINEROS...

(Viene de la página 1)

có. Inquietud en Cataví y Siglo XX. La supuesta movilización fue desmentida por autoridades militares, pero se confirmó que los campesinos cuentan con armamento moderno.

Cataví informó que, por gestiones de la CUB, se había logrado la libertad de dos detenidos que estaban en manos del Ejercito desde que se intentó la toma de Lagunillas -puesto militar- el martes pasado.

Hoy en la mañana, la FSTMB y los delegados de la CUB volverán a reunirse para tomar acuerdos definitivos sobre la situación en las minas y, posiblemente, para que estos exijan al Gobierno el cumplimiento del acuerdo con el Gral. Ovando.

ALGEBRA DE BALDOR

Ventas por mayor y por menor.

LIBRERIA TEJERINA

Comercio 1073

El Diario de una Vida — Por Stan Drake

Roldán el Temerario — Por Dan Barry

Juan el intrépido — Por Frank Robbins

Pillín — Por Walt Disney

ANGELITO SPORT

UMERCINDO

RIC Y TRAKE

GOISTO

BOLIVIOGRAMA

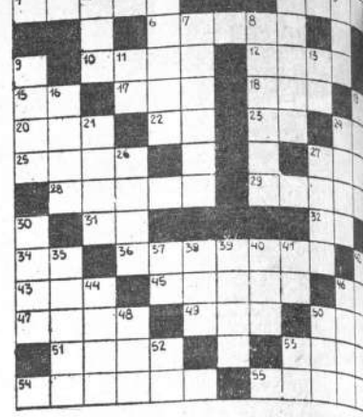

HORIZONTALES

1.- Nombre de una importante represa que, el 31 de octubre de 1964, fue inaugurada en el Departamento de Cochabamba.
4.- Integrante del equipo femenino de basket-ball del club Municipal, de la ciudad de La Paz.
6.- Hace referenc a una persona o cosa, sin mencionarla o sin expresar que se habla de ella.
10.- Embarcación de cubierta con velas.
12.- Resalto de la copa del sombrero. (Pl.)
15.- Nominalvo y vocativo del pronombre de segunda persona, para ambos géneros, singular. (Inv.)
17.- Adverbio laino que significa así se emplea para dejar constancia de que una cita es textual.
18.- Percibir por los ojos.
19.- Símbolo químico del cloro.
20.- Altar donde se ofrecen sacrificios.
22.- Interjección que se emplea para exclamar, encarecer, exhortar, etc.
23.- Inês Zegarra.
24.- Siglas de la organización obrera nacional que, por patriotismo debía suspender a su Secretario Ejecutivo hasta que defina y resuelva las denuncias que existen sobre su nacionalidad.
25.- Repetido, llámase así una especie notable de avispa, es muy vivísima e inquieta, poseee aguijón sumamente venenoso y se la conoce también con el nombre de "aliado del hombre".
27.- Obligación introducida al país en 1569, mediante la cual, los indios estaban en el deber, por ley, de turnarse en el laboreo de las minas.
28.- Nombre de una Universidad del país que, por razones económicas, está a punto de paralizar sus actividades.
29.- Batalla cumplida el 14 de noviembre de 1810, en la que Estéban Arze animó a sus soldados con estas palabras: "Valerosos cochabambinos, a vuestras macanas tiembla el enemigo".
31.- Nota musical.
32.- Símbolo químico del tantalio.
34.- Nota musical.
36.- Uno de los apellidos del líder máximo de los mineros de Bolivia.
42.- La primera de las virtudes teologales.
43.- Tejido tosco de lana para mantas y prendas de abrigo.
45.- Apellido del ixiameño que en el combate de Bahía, cumplido el 11 de octubre de 1902, dejó ejemplo de valor y patriotismo.
46.- Cualquier fluido aeriforme.
47.- Que carece de valor legal.
49.- Apócope de santo.
50.- Que goza de perfecta salud.
51.- Cesta de boca estrecha que usan los pescadores.
53.- Capital de la provincia Linares del Departamento de Potosí.
54.- Producto que Bolivia adquirirá de Estados Unidos de América, por un valor de 2.500.000 dólares.
55.- Apellido de un ex-director del Banco Central de Bolivia que, en fecha 5 de abril último, fue detenido por orden emanada de la Comisión Investigadora Nacional.

VERTICALES

2.- Preposición que indica por medio de, en compañía de, juntamente.
3.- Nombre del Santo Parono de un Instituto de la ciudad de La Paz que, en fecha 6 del actual, celebró un nuevo aniversario.
4.- Integrante del equipo masculino de basket-ball del club Litoral, de la ciudad de La Paz.
5.- Número con el que terminó el Premio Mayor de la Lotería Nacional, en su sorteo efectuado en fecha 13 del actual.
7.- Igual al 36 horizontal.
8.- Segundo apellido del ex-Fiscal de Distrito en lo Penal quién informó a PRESENCIA que: "La jusicia paraguaya no tiene otra alternativa que entregar a Claudio San Román a la justicia boliviana"
9.- Nombre que una persona utiliza con dos apellidos diferentes.
11.- El primero en su curso.
13.- Terminación verbal.
14.- La primera luz del día.
16.- Leve sonido que hace una cosa al quebrarse.
19.- Repetido, llámase así una laguna de 5 Kms. de largo, situada al pie del nevado Cotia, en el Departamento de La Paz.
21.- Planta umbelífera aromática.
24.- Lo más alto de un monte, de un árbol, etc.
26.- Capital de una República Latinoamericana (Inv.
27.- Nombre con el que en Bolivia, el maíz do y cocido.
30.- Trabajo abrumado veh mente.
33.- Resultante de la gravedad sobre
35.- Provincia del De de Pando.
37.- Símbolo químa (Inv.)
38.- Yunque pequeño ros y joyeros.
39.- Cierto género de zanas muy gusto cadas.
40.- Correr, en Inglés.
41.- Nombre que daba antiguos egipcios.
42.- Campana transpa común de cristal para cubrir objet dándolos del air vo.
44.- Alero de un tejado
46.- Adquiera caudal con cualquier ob mercio.
48.- De esa manera,
te.
50.- Sol, en inglés.
52.- Partícula inseper
53.- Letra griega.

SOLUCION BOLIVIOGRA

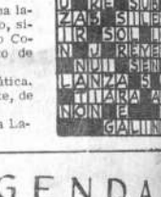

AVISO DE REMATE

El Dr. Armando Barrios Endara Juez 4o de Partido en lo Civil de la Capital, etc.-

Hace saber al público que por decreto de fojas 17, vta., se ha señalado para el día 28 de los corrientes a horas 15 el remate de la casa No. 541 situada en la calle Jimenez de ésta ciudad, sobre la base del valor catastral de 192 $b. (ciento noventa y dos pesos bolivianos.-), por tenerse así ordenado dentro del juicio ejecutivo seguido por Jorge Sologuren contra Ismael Alvarez soure cobro de pesos bolivianos.-

Los interesados en dicho remate pueden concurrir el día y hora señalados a la Tribuna de remates del Palacio de Justicia, previo empose del 5% de ley.-

Es librado en la ciudad de La Paz, a los dieciocho días del mes de mayo de mil novecientos sesenta y cinco años.-

P.O. del Sr. J. 4o. de O. en lo C.- Fdo.- Edwin Mejía Imaña.- Strio. del Juzgado 4o. de Partido en lo Civil.-

AGENDA

PRESENCIA: Av. Mariscal Santa Cruz, esq. C silla de Correo 1451. Teléfonos: Dirección y R 10460. Administración: 11125.

OTROS TELEFONOS DE INTERES GEN

Retén de Bomberos	2614
Asistencia Pública	2211
Estación Central	2568
Aeropuerto LAB	1115
Aeropuerto Panagra	1214
Aeropuerto Braniff	2510
Policía	2612
Tránsito	2614

Boticas de Turno

Del 22 al 29 de mayo

REUTER Bueno 298
YUNGAS Yungas 734
INGAVI Ingavi 769
PERALTA Villamil de Rada 121
LA SALVADORA Sagarnaga 376
SAN SILVESTRE R. Gutierrez

FARMACIAS DE TURNO PERMANENT

OBRAJES Plaza Cueto (Obrajes)
SAN CARLOS Av. República 120
SAN PABLO Tejada Sorzano 101

Nunca Falta Alguien Así — Por Jimmy H

MATRIMONIO.- En días pasados en el Templo de María Auxiliadora fue bendecida la boda de la señora Turcila Eugenia Luna Orozco con el señor Jorge Quiñones. La novia lució un elegante vestido de encaje y raso y el tocado sujeto con una coronita de azucenas. Completaba su ajuar un bouquet de flores artificiales. Los novios se ausentaron a Yungas en viaje de bodas.

Sociales

VIAJE DEL CO-PRESIDENTE DE LA JUNTA MILITAR.- Viajo a Oruro, el Co-Presidente de la Junta Militar de Gobierno General Alfredo Ovando Candia, acompañado de su Ayudante, Teniente Angel Menacho.

DIPLOMATICAS.-

Viaja hoy a Roma, el Agregado Civil de la Embajada de Italia en Bolivia, Dr. Corrado Corrao, en uso de sus vacaciones.

Notas de Sociedad

REUNIONES.-

La señora Casta Chávez v. de Sierra se ausentara mañana a los Estados Unidos, y con este motivo las damas benianas le ofrecieron una fiesta de despedida cen casa de la señora Nelly G. de Benzi. Entre las asistentes pudimos notar la presencia de las señoras Constanza Elsner de Beller, Beatriz Cuéllar de Barriga, Mistinga Velasco de Vásquez, María Luisa Chavez de Limpias, Elvira Limpias de Espeche, Victoria Gracia de Muñoz, Vella Monje de Callañ, Adalia R. de Pita Romero, María Reneé Berdecio de García, Consuelo Chávez v. de Ballivian, Mary B. de Alcoreza, Graciela de Quintanilla, Blanca Roth de Rolón, Mery Adad Ch. y otras que escapan a nuestra memoria.

Agasajando a la señora Rosario de Arana, el lunes en casa de la señora Florencia Gonzales de Eguino le ofrecerán un te bridge, damas de nuestra sociedad.

En su residencia de Miraflores, las señoritas Magdalena y Nei-Li Durán Arismendi ofrecieron una cena en honor del Dr. Waldo Medina A.

Despidiendolo por su próximo viaje a Nueva York, amigos del señor Hans Buechler le ofrecerán una cena seguida de Baile en la residencia de la señora Peregrina Arze.

Lucidos contornos alcanzó la Salteñada ofrecida ayer por el Directorio del Club de La Paz en honor de las esposas de los socios de dicha institucion, celebrando el Día de la Madre.

Anoche dieron un cocktail, los esposos señor Carlos Alberto Gottret y señora Teresa Siles de Gottret en honor de un grupo de sus relaciones.

CUMPLEAÑOS.-

En días pasados fue cumplimentada por sus relaciones, la señora Elena de Méndez que celebró el aniversario de su natalicio.

La señora Magadalena Mulletk Ibáñez, en la ciudad de Santa Cruz celebra hoy su aniversario natal.

NACIMIENTOS.-

En la Clinica Alemana ha nacido el primogénito de los esposos señor Werny Boas y señora Lucy Gorostiaga de Boas.

ENFERMOS.-

Guarda cama la señora Elena de Quiroga.
Igualmente la señora Isabel G. de Saavedra.

Mejorada la señora Rosario Méndez de Otero.

VIAJEROS.-

De Lima el señor Thomas Stone de la A.P.

De Buenos Aires la señora Lola Sierra de Méndez.

De Lima el señor Franco Mattiole.

A Buenos Aires la señora Yolanda Galindo.

DIRECTOR DEL PROGRAMA DE AYUDA DE LOS EE.UU.-

Ha viajado a Santo Domingo, el señor Alexander Firfer, Director del Programa de Ayuda de los Estados Unidos en Bolivia, donde desempañará similares funciones en forma temporal.

ASOCIACION CRISTIANA FEMENINA.-

Mañana a las 18 y 30 en el Salón de Actos del Instituto Americano se realizará el Acto de Entrega de Premios a los ganadores del concurso dedicado al Día de la Madre por la Asociación Cristiana Femenina. En esta ocasión se harán acreédores a esta distincion los señores Marcelino Guibarra, Lorenzo Carri, Luis Ricardo Segurola, la señor Ada Castellanos de Rios y las señoritas Rosario Alvéstegui y Ana María Gómez U.

BINGO DE LAS DAMAS ROTARIAS.-

El Directorio de las Damas Rotarias comunica a todas las personas que adquirieron tickets para el Bingo de Beneficio, que este se realizará mañana en los salones del Club de La Paz a partir de las 15 horas.

INSTITUTO COMERCIAL "BRASILIA".-

Con la asistencia de autoridades nacionales, y personeros del ramo educativo se hallan invitadas al acto de inauguración del Instituto Comercial "Brasilia" bajo la dirección de la señora Roxana del C. de Hoyos. Esta actuacion se llevará a cabo en su sede de la calle Juan de la Riva 1435 a horas 10 y 30.

PARROQUIA DE MARIA AUXILIADORA.-

El Párroco, R. P. Juan Berta del Templo de María Auxiliadora comunica al público y los feligreses de la Parroquia que la Procesión de la Virgen María Auxiliadora se efectuará el próximo lunes 31 a horas 17 y 30 por la Av. 16 de Julio.

CUMPLEAÑOS.-

La señorita Beda Pérez Saucedo recuerda hoy su cumpleaños y con este motivo será agasajada por sus amigas.

Antier por la tarde fue inaugurado el local de un nuevo distribuidor de los afamados productos Philips. Se trata de los Almacenes Sanfi. ubicados en la galería del Hotel Copacabana. En el grabado superior aparecen de izquierda a derecha los señores Federico Pagés, Gerente Comercial de la firma Philips, Genaro Sáenz, el dueño de la nueva distribuidora y J.C.M. Vaen Waes, Gerente General de Philips en el acto de inauguración. Abajo, parte del público visitante observando los artículos Philips en exposición.

Los hijos, hermanos, hijos políticos, hermanos políticos, nietos, sobrinos y demas familia del que en vida fue

Dr. Don EPIFANIO BLACUTT CRIALES
(Q.E.P.D.)

ruegan a sus amistades, ex-combatientes de la Guerra del Chaco, Colegio de Abogados y personas piadosas se dignen concurrir a la Misa que en sufragio de su alma y recordando los ocho días de su llorado fallecimiento mandarán oficiar en el Templo de María Auxiliadora (Avenida 16 de Julio) el día de mañana sábado 29 a horas 11 a.m.

Su asistencia comprometerá la gratitud de la familia doliente. El duelo se despide por tarjeta.

La Paz, mayo de 1965

PARA LA Comodidad DE SU HOGAR

Mesitas-Bandejas individuales para reuniones - Estantes para libros - Mesas para juego - Taburetes - Carritos de Te - Juegos de Comedor "Dinettes" para 4, 6 y 8 personas

DURABLES COMODOS ECONOMICOS

Macdonald & Co.
(Bolivia) S.A.
ALMACEN DE VENTAS
JUAN DE LA RIVA ESQ. LOAYZA
SUCURSALES ORURO-COCHABAMBA
SANTA CRUZ-POTOSI-SUCRE-TARIJA

Preocupada? Se retrasan las FUNCIONES FEMENINAS?

Cuando las funciones femeninas se retrasan, usted se siente nerviosa y preocupada. ¡Elimine la causa enseguida! Tome KRONOX y rápidamente recobrará esa normalidad y bienestar que la harán sentirse segura. KRONOX es el moderno procedimiento que la ciencia médica ha puesto al servicio de la salud y la felicidad de la mujer, cuando se retrasan sus "días críticos". ¡Pídalas hoy en su botica y siéntase segura, contenta y saludable!

KRONOX CAPSULAS *para la mujer*

D	L	M	M	J	V	S
		1	2	3	4	5
6	7	8	9	X	11	12
13	14	15	16	17	18	19
20	21	22	23	24	25	26
27	28	29	30			

Snack Bar Central

El centro de su reunión

- Riquísimas hamburguesas
- Panchitos
- Hot Dogs
- Lomitos
- Jugos
- Zumos
- Leche
- Salteñas
- Desayunos

Ayacucho 258
(entre Camacho y Mercado)
Atención todo el día incluso domingos hasta hs. 23.

REUMA CIATICA-LUMBAGO ARTRITIS

La acción de esta fórmula, por las propiedades terapéuticas de sus componentes, es analgésica y antiflogística, aliviando rápidamente el dolor y contribuyendo a la eliminación del ácido úrico depositado en la parte afectada. Esta fórmula, que se vende con el nombre de NEOREU, en grageas, tiene también la ventaja de ser muy tolerada por el estómago.

Si Ud. padece de artritis, reuma, gota, dolores musculares y de espalda, ciática, lumbago y ha usado otros medicamentos sin haber logrado resultados satisfactorios, pruebe las grageas NEOREU y quedará sorprendido de sus magníficos resultados. N-2

NEOREU ALIVIA Y ELIMINA EL ACIDO URICO

ALIANZA FRANCESA

Hoy a las 19 horas en el salón de conferencias de la Alianza Francesa el Señor:

Gastón Prince

Director de la Alianza Francesa

ofrecerá una disertación en francés sobre el tema:

"Pasteur, su vida, su obra"

El Comité de la Alianza Francesa le invita a concurrir. Local.- Av. 20 de Octubre 2119.

ALIANZA FRANCESA

NUEVOS CURSOS DE FRANCES PARA PRINCIPIANTES

Se darán comienzo proximamente en la Alianza Francesa de 12 a 13 y de 20 a 21 horas

INSCRIPCIONES ABIERTAS

Dirección.- Av. 20 de Octubre 2119 - Teléfono 25022

Industrias Unidas "El Progreso" S.A.

Ofrece sus afamados productos.

- Galletitas de agua (crakers)
- Maria
- Merengadas
- Waffers
- Galletitas saladas, de chocolate, surtido Bolivar, etc.
- CARAMELOS (toffees, tipo Misky, surtido fino, rellenos, etc.)
- FIDEOS (en bolsitas familiares y a granel)

Ventas Al por Mayor y Menor, en nuestros almacenes de la calle Zoilo Flores Nº 1268 - Teléfono 2-9620

Graetz Graetz Graetz Graetz

Graetz

Las madres que recibieron un receptor Graetz, exclamaron. "¡Esto sí que es calidad!"

El nuevo GRAETZ 2105 es uno de los últimos desarrollos de GRAETZ. Una experiencia de más de 40 años y los últimos adelantos técnicos hacen que este receptor de gran rendimiento y potencia, sea uno de los aparatos de radio más cotizados del mundo.

En el hogar, en los viajes, en el campo o donde esté Ud., este aparato portátil será siempre su agradable compañero. La magnífica recepción y buena reproducción tonal hacen que la audición con él sea un placer.

Un receptor de transistores de alto rendimiento que posibilita una magnífica recepción mundial, con antenas montados para todas las gamas de ondas, indicación de sintonía y tensión de baterías. El receptor de transistores 2154 proporciona alta amplificación y seguridad de funcionamiento.

Este aparato Stereo, con sus dos grupos de altavoces, le trae a su hogar el acontecimiento acústico de la audición original. Potencia de rendimiento y belleza de líneas, significan el último avance de una madurada técnica.

FACILIDADES DE PAGO

EL CEDRO S. R. Ltda.

CALLE MERCADO 936 - CASILLA 810 - TELEFONO Nº 28446 - LA PAZ - BOLIVIA

Restaurant - Naturista

Se sirve alimentación de legumbres del día, sin grasas ni condimentos irritantes.

PAN INTEGRAL... JUGOS DE SALUD... ATENCION PERMANENTE.

Av. Armentia 545. Teléfono 2-9556.

Empresa Nacional de Ferrocarriles

ADQUISICION ESPECIALIDADES FARMACEUTICAS
COTIZACION Nº 15/65

Se invita a los señores Industriales Farmacéuticos, Importadores y Representantes, presentar sus ofertas para la dotación de especialidades farmacéuticas, para uso de los Servicios Médicos de la Empresa, conforme a la lista indicativa y demás condiciones, cuyo pliego pueden retirar de las Oficinas de la sección Adquisiciones, Calle Bolívar Nº 724 Segundo Piso.

Las ofertas deben ser presentadas hasta el día 10 de Junio, horas 18.00 con todos los requisitos de Ley.

La Paz, mayo de 1965

GERENTE GENERAL

GALERIA NAIRA

INAUGURA HOY:

CONCURSO EXPOSICION DE PINTURA CON EL AUSPICIO DEL CONGRESO POR LIBERTAD DE LA CULTURA

28 DE MAYO AL 12 DE JUNIO

ABIERTA TODOS LOS DIAS HS. 9 A 12 HS. 15 A 20

Sagárnaga 161 interior

Warner Bros con orgullo presenta

SOMBRAS DE TORMENTA

Jean Simmons — Efrem Zimbalist — Rhonda Fleming

SOLAMENTE LAS PERSONAS CASADAS PUEDEN COMPRENDER

.... PERO LAS SOLTERAS DISCUTIRÁN

ESTA HISTORIA DE LAS EMOCIONES ÍNTIMAS DE UNA ESPOSA.

UN AVISO:

A LOS QUE NO QUIEREN AFRONTAR LA REALIDAD... ¡ESTE FILM REVELA LA HISTORIA DE UNA ESPOSA REPUDIADA!

CINE LA PAZ — Dist. D.U.P Pad. 20966

HOY ESTRENO

Hoy Cines

SCALA

Tel. 23535.- Matinée, tanda y noche a hs. 21 p.m. "DIAS DE OTOÑO" con Pina Pellicer e Ignacio López Tarso. Matinée $b. 3.10 y 3.60. Tanda y noche $b. 3.80 y 4.30.

MONJE CAMPERO

tel 23333.- Matinée, tanda y noche "CANCION DEL ALMA" con Libertad Lamarque y Lola Beltrán. Matinée $b. 3.00 y 2.50. Tanda y noche $b. 3.50 y 3.00.

PRINCESA

Tel. 29821.- Matinée, tanda y noche "LA DROGA DEL VICIO" con Ivonne Monlaur. Matinée luneta $b. 3.00. Tanda y noche $b. 3.50.

PARIS

Tel. 29704.- Matinée, doble "ESCLAVAS DE CARTAGO" y "EL ULTIMO COUPLET" en tecnicolor con Sara Montiel. Tanda y noche "ESCLAVAS DE CARTAGO". Luneta $b. 3.00.

MURILLO

Tel. 11647.- Matinée, hs. 3.15, tanda hs. 5.45 y noche hs. 21.30 "TEMERARIO RESCATE" en tecnicolor con Tommy Kirk y Kevin Corcoran. Luneta $b. 2.50. Galería $b. 1.50.

TESLA

Tel. 23803.- Matinée, tanda y noche "LA MONEDA DE LA SUERTE". Matinée $b. 3.00 y 3.50. Tanda y noche $b. 3.50 y 4.00.

MIGNON

Tel. 25144.- Matinée, tanda y noche "LA TRAMPA MORTAL" con Luis Aguilar. Matinée, tanda y noche platea $b. 2.00. Galería $b. 1.50.

6 DE AGOSTO

Tel. 23829.- Matinee, tanda y noche "EL ESTIGMA DEL ARROYO" con Paul Newman y Pier Angeli. Actualidades Mundiales No. 20. Matinée $b. 3.10 y 3.60. Tanda y noche (hs. 21 p.m.) $b. 3.80 y 4.30.

ABAROA

Tel. 10252.- Matinée doble "EL ESPADACHIN DEL DIABLO" en tecnicolor y "ASESINO S.A." con Stuart Whitman. Tanda y noche (hs. 21 p.m.) "EL ESPADACHIN DEL DIABLO" con Keith Michell. Matinée $b. 1.60 y 2.60. Tanda y noche $b. 1.60 y 2.70.

UNIVERSO

Tel. 12660.- Matinée, sigue la película "EL GRAN CIRCO DE MOSCU" en tecnicolor. Tanda a hs. 6.30 y noche a hs. 9.00 sigue la extraordinaria película "EL ANGEL DE LA MUERTE". Matinée $b. 3.10 y 3.60. Tanda y noche $b. 3.80 y 4.30.

AVENIDA

Tel. 25409.- Matinée, tanda y noche "LAS MARAVILLAS DE ALADINO" con Donald O'Connor en tecnicolor. Matinée $b. 2.50 y 2.00. Tanda y noche $b. 3.00 y 2.00.

BOLIVAR

Matinée, tanda y noche "DOS DESAFIOS" con David Ladd en tecnicolor. Matinée $b. 2.00 y 1.50. Tanda y noche $b. 2.50 y 2.00.

COLON

Tel. 23477.- Matinée y noche dobles "ASI ERA PEDRO INFANTE" y "CHOFERES DEL CHACO". Tanda "LATIGO DE ACERO" (episodios 1 al 3) y "TARZAN EL INDOMABLE". Alta $b. 1.00.

EBRO

Tel. 26764.- Matinée y tanda dobles presenta "LA FAMILIA TRAP" y "FUEGO EN EL INFIERNO". Noche "LA TABERNA DE LAS ILUSIONES". Matinee $b. 2.50 y 1.50. Tanda y noche $b. 3.00 y 1.50.

TRIANON

Tel. 21320.- Desde las 14 horas funciones continuadas. Programa doble "MI NOCHE TRISTE" y "CON LA MISMA MONEDA" con Julio Alemán.

IMPERIO

Tel. 10451.- Matinée hs. 3.30, tanda hs. 19.30 programa doble "SANTOS CONTRA EL REY DEL CRIMEN" y "LOS LLANEROS". Noche suprimida.

MIRAFLORES

Matinée, tanda y noche "HISTORIA DE UNA NOCHE". Matinée $b. 2.00. Tanda y noche $b. 2.50.

LA PAZ

Tel. 23842.- Matinée, tanda y noche "SOMBRAS DE TORMENTA" con Jean Simmons y Efrem Zimbalist. Matinée $b. 3.00. Tanda y noche $b. 3.50.

INSTITUTO CINEMATOGRAFICO BOLIVIANO

A partir de hoy, en todos los cines presenta su noticiero No. 5 "AQUI BOLIVIA" cuyo contenido es el siguiente: Nota sobre arte, Realizaciones gubernamentales en Santa Cruz; Incallacta; Deportes el sky en Chacaltaya y La Cancha, la feria popular en Cochabamba.

Más versatil en color

ANSCOCHROME 100
ANSCOCHROME 110/T
ANSCOCHROME 200

Foto LINARES Ltda.
Casilla 1300, La Paz

ADELGACE TOMANDO VITAMINAS

Uno de los problemas que han confrontado los que han dejado de comer para adelgazar, ha sido no sólo el sacrificio de no comer, sino la desnutrición que ésto representa.
Con ADELGADINA ha quedado resuelto este caso, ya que la persona come menos, pero está alimentada por la cantidad de Vitaminas que contiene ADELGADINA.
La ciencia médica ha probado que el conservar el peso no es solamente un problema de estética, sino una verdadera necesidad para conservar la buena salud. Detrás del exceso de peso, de la "OBESIDAD", se ocultan enfermedades tan malas como la arterioesclerosis, diabetes, enfermedades del corazón y otras. ADELGADINA regulariza el metabolismo de los alimentos, impidiendo que se acumulen las grasas en los tejidos. A-4

ADELGADINA

CINE MEXICO — MATINEE TANDA NOCHE

Grandioso éxito de la incomparable película

"EL SACRIFICIO DE UNA MADRE"

con Rosita Quintana

El más delicioso entretenimiento... La diversión perfecta para todo el mundo!

JOSEPH E. LEVINE presenta

HOY EXITO Cine Gran "AVENIDA" HOY

LA GUERRA...

(Viene de la página 5)

son ante esta agresión, no está de más que lo subrayemos aquí, ha sido a la vez moderada y firme. Demuestra que los Estados Unidos NO se proponen derribar el régimen de Hanoi, aun cuando desde el 2 de marzo los aviones norteamericanos y sudvietnamitas hayan desarrollado un plan perfectamente organizado para hacer presión sobre el norte, a fin de disuadir a sus dirigentes de continuar sus ataques contra el sur.

En el curso de estas incursiones, que se distinguen de los ataques anteriores de represalias los Estados Unidos han destruído en primer lugar suministros de material de guerra, depósitos de municiones y campos de adiestramiento. El objetivo segundo de las operaciones han sido las instalaciones de defensa aérea y de radar, precaución elemental en vista de las grandes concentraciones de armas antiaéreas del Vietnam del Norte y de aviones de combate Mig con base en Hanoi, que han entrado en acción contra la aviación norteamericana. Y finalmente, lo más importante es que desde principios de abril los ataques aéreos se han dirigido especialmente contra el sistema de transportes del norte, que constituye un elemento vital si se tiene en cuenta la insignificancia de su industria y la extraordinaria vulnerabilidad de su red ferroviaria, construída en 1954 y conservada a costa de tantos esfuerzos. Esta fase de la ofensiva norteamericana puede servir a la vez para reardar los suministros al sur y para demostrar a Hanoi que el precio que ha de pagar por su guerra de agresión puede resultar prohibitivo.

Sin embargo, como ha demostrado la batalla aérea sobre la isla de Hainán que tuvo lugar el 9 de abril, entre los Mig chinos y la aviación naval norteamericana, los riesgos son enormes. El Vicepresidente Hubert Humphrey previno que la guerra puede prolongarse durante años: "¿Tenemos la paciencia necesaria... para continuar una lucha ingrata a miles de kilómetros de nuestro país -tal vez durante meses o años- sin ninguna garantía de éxito definitivo? Por lo menos puedo asegurar que las fuerzas del totalitarismo tienen esta paciencia..." Abandonar al Vietnam del Sur a las fuerzas agresivas procedentes del norte -hecho posible bajo el disfraz de "neutralización"- sería la peor solución, pues aquí, en el Vietnam del Sur, se realiza ahora el gran desafío lanzado en 1960, es decir, la agresión directa de Hanoi y Pekín, convencidos ambos al parecer de que la victoria está de su parte.

AMERICA LATINA...

(Viene de la pagina 5)

Dentro de los próximos quince años debe haber un aumento notable en cuanto a personal, presupuestos de operaciones y penetración efectiva. Puesto que otras jerarquías nacionales establecerán centros similares dentro de un futuro proximo, no es demasiado optimista predecir que en el año 1970 cada jerarquía nacional de América Latina poseerá un centro funcional, mas o menos adecuado, para las necesidades de su respectivo país. Al agregar a esto el progreso continuado de la prensa del CELAM y los recursos de propaganda, el cuadro continental se vuelve aún más promisor.

Entre las aspiraciones de los que en el presente se encuentran comprometidos en el trabajo informativo a este nivel, hay la esperanza de que los centros nacionales, a la vez que se mantienen bastante autónomos al cumplir sus necesidades nacionales, sean armoniosamente homogéneos al confrontar las necesidades continentales. El compartir, entre varios centros de información, materiales tales como películas, cintas magnetofónicas, fotografías y almagnetofónicas, fotografías y artículos de fondo que traten aspectos de alcance e interés continentales es de gran importancia económica e idiológica. (Esta misma esperanza la abrigan los que están empeñados en el apostolado de la radio y la television educativas; ya existe una confederación de instituciones nacionales en América Latina, llamda COLEFI). Se espera que dentro de los próximos ocho meses se realizara una reunión preliminar de directores de centros, ya sea en Bogota o en Lima, para establecer las bases de una confederación.

LA REFORMA...

(Viene de la página 5)

este objeto se dictarán las medidas necesarias para el fraccionamiento de los latifundios, para el desarrollo de la pequeña propiedad agrícola, la creación de nuevos centros de población y el fomento de la agricultura.

d) Sólo los mejicanos por nacimiento o por naturalización tienen derecho a adquirir dominio sobre tierras, aguas, minas. El Estado podrá conceder igual derecho a los exranjeros cuando se consideren como nacionales respecto a dichos bienes.

e) Las asociaciones religiosas denominadas Iglesias no podrán adquirir, poseer o administrar bienes raices. Las instituciones de beneficencia, educación, mutualismo o investigación, sólo podrán adquirir los bienes indispensables a sus funcionamientos.

f) Las sociedades anónimas por acciones no podrán poseer fincas rústicas. Cuando necesiten terrenos tendrán que ajustarse a las limitaciones que fije el Estado.

g) Los Bancos podrán tener capitales impuestos sobre propiedades rústicas y urbanas, pero no podrán dominar más bienes raices que lo indispensable a su objetivo direco.

h) En los casos que sean de utilidad pública la ocupación de la propiedad privada, el precio de indemnización se basará en el valor fiscal declarado.

i) Se declaran nulas todas las enajenaciones de tierras, aguas, montes hechas desde el primero de diciembre de 1876.

j) Los núcleos de población que guarden el estado comunal, tendrán capacidad para disfrutar en común sus tierras, bosques y aguas.

k) Los campesinos que carezcan de ejidos, por falta de títulos serán dotados de tierras y aguas suficientes para constituir dichos ejidos.

l) La superficie o unidad individual de dotación, no será menor de 10 hectáreas de terreno de riego o humedad, o sus equivalentes en otras clases de tierras.

ll) Los propietarios afectados por resoluciones no podrán apelar legalmente de la medida. Su único derecho será el de reclamar la indemnización dentro del plazo de un año.

m) Se establece la pequeña propiedad agrícola que no podrá ser afectada de ninguna manera. También se declara la inafectabilidad de la pequeña propiedad ganadera.

n) El pago de las indemnizaciones a un tres por ciento anual de interés será hecho a través de bonos de la deuda agraria.

ñ) El patrimonio familiar será inalienable.

o) En cada Estado se fijará la extensión máxima de tierras que pueda poseer un solo dueño.

p) Posteriormente se estableció que sólo podían ser afectadas por las dotaciones ejidales las propiedades comprendidas en un radio de 7 kilómeros a partir del centro del poblado solicitante.

Se declararon rescindidos los contratos y concesiones hechos por los gobiernos anteriores a 1876, que hubieren producido el paramiento de tierras, bosques y riquezas naturales; facultando al Poder Ejecutivo para declarar los tales contratos y concesiones cuando implicasen perjuicios graves al interés público.

Las bases jurídicas de la Reforma Agraria Mexicana se fundamentan en la Ley del 25 de junio de 1863, de Benito Juárez sobre ocupación de terrenos baldíos; la Ley de 6 de enero de 1915 y los principios del Art. 27 de la Constitución. Esas Leyes y otras posteriores pasaron a formar parte en fecha 22 de marzo de 1917 del Código Agrario Mexicano.

El Código Agrario regula las dotaciones y restituciones de tierras y aguas, la regulación de tierras ejidales y comunales, el patrimonio parcelario ejidal, como la creación de centros de población agrícola, disposiciones sobre el Registro Agrario Nacional.

El Código anterior ha sido ligeramente modificado en la actualidad a raíz de una nueva codificación de uno nuevo en el mes de setiembre de 1940. Este último contó un capítulo sobre cuestiones de inafectabilidad ganadera. El código actual de México, vigente a la fecha 31 de diciembre de 1964, en el cual se ha regulado en mejor forma y orden el proceso agrario del país.

Comisión Nac... de la UNES...

Se convoca a co... méritos entre los ... miembros de la UN... puesto a crearse "... CIALISTA" en el Dep... to de Promoción de ... cias, División de ... internacional en la ... ción y documentaci... ca, con sede en París.

ATRIBUCIONES:

Bajo la autoridad ... la División de cooper... ternacional, el titular ... to deberá hacerse ... los programas que ... bre las ciencias de ... particular sobre las ... ciones interdisciplin... bre el cerebro y la ... lular.

TITULOS Y EXPERI... REQUERIDAS:

a) Doctorado univer... una de las disc... las ciencias ...
b) Experiencia ... ración científi... cional,
c) Conocimiento ... del francés, ... que deberán ... por certificados ... dos por Institu... mas.

El puesto corresp... categoría P-4, con ... inicial de 8,930 dól... les libres de impuesto.

Los interesados de... licitar los formulario... tivos, en la Secretaría ... nente de la Comisión ... de la UNESCO, Ministe... Educación y Cultura ... berán depositar sus ... des y los documentos ... cos y profesionales ... 15 de junio del año ...

La Paz, 28 de mayo ...

Dr. Carlos Luis Ga...
SECRETARIO PERMA...
DE LA COMISION N...
DE LA UNESCO

YA LLEGÓ

LA REINA DE LAS HARINAS

HARINA DE TRIGO TIPO ESPECIAL

"LA REINA"

NUTRIX LTDA.

Av. CAMACHO Ed. "ULTIMA HORA"

TEL. 28782-26604

LA PAZ - BOLIVIA

TENIS SUCRE INCORPORO A ENTRENADOR J. L. CORNEJO

"ESPERO REALIZAR LABOR SATISFACTORIA"

José Luis Cornejo Seckel es desde esta semana el preparador técnico oficial del Sucre Tennis Club. Como es de conocimiento general, Cornejo era esperado por la prestigiosa entidad de la Avenida Busch, desde hace bastante tiempo. Ahora con este entrenador se ha llenado un vacío largamente acariciado. El joven tenista profesional chileno tiene 23 años de edad. Charlamos brevemente con él para conocer mas aun de sus actividades. Lo conocimos por sus dos visitas con motivo de los torneos "Ciudad de La Paz". De ambas competencias fue el ganador; en 1962 definio la final con Mario Martínez y en 1964 con Eduardo Gorostiaga.

"Comencé a jugar cuando tenía 10 años de edad -inicia su relato- fue en el International Spoting Club de Santiago de Chile" Ese fue su único club. Representó a su país en dos sudamericanos juveniles y uno por la copa Mitre, con suerte divera. Constantemente invitado por el norte argentino, actuó en Cordo9a, Mendoza, como asimismo en Lima por campeonatos locales y de carácter internacional. En la capital, en 1961, cuando contaba 18 "abriles" se clasifico campaón de seniors y juveniles.

PROFESIONAL

Su incrusion en campo profesional tuvo un feliz epílogo, de ocho tenistas del circulo rentado. Llegó a la primera colocación en un reciente campeonato efectuado en Santiago y "lo que me complace -dijo- es que en este certámen he representado a Bolivia". Pero del terreno amateur se despidio también con dos campeonatos en cuyas finales tuvo como a rivales a los consagrados jugadores Roberto Kymer y Patricio Cornejo este, su hermano. Del 11 al 16 de mayo se jugó en Santiago, luego del singles de profesionales el de dobles, y ahí nuevamente consiguió el campeonato formando pareja con el profesional chileno del Stade Francaise Oswaldo Porra.

L. CORNEJO.- El tenista profesional chileno que prestará sus servicios en el Sucre Tennis por un año.

CONTENTO

Al iniciar sus labores en el Sucre Tennis Club, dice: "estoy muy contento de estar en La Paz, espero hacer buena labor para satisfacción de los dirigentes del Sucre, pero también espero su cooperación y apoyo para que mi cometido sea exitoso. Pondrá todo mi empeño para beneficiar, no solamente al tenis del club, sino tambien de Bolivia, nación por la que siento mucha simpatía".

Sin duda que el deporte de la raqueta gana mucho con Cornejo. Su porte será valioso. Seguramente que el Comite Ejecutivo del Campeonato Sudamericano, verá en el como a un eficiente colaborador de Patricio Apey en la preparación del equipo Bolivia para el evento deportivo sudcontinental de octubre.

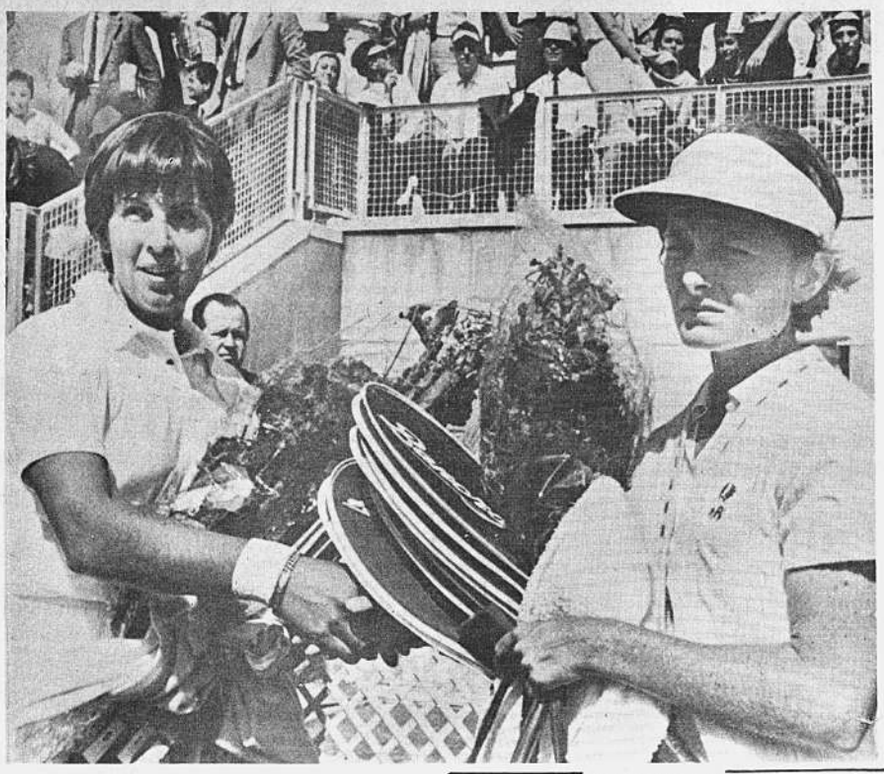

MARIA E. BUENO Y NANCY RICHEY - Después del match que la estrella brasileña María Esther Bueno le ganó a la norteamericana Nancy Richey, aparecen las dos protagonistas de la final del torneo de Roma (AP WIREPHOTO).

Escocia derrotó a Finlandia dos-uno

HELSINSKI, 27 (AP).- Escocia derrotó hoy a Finlandia 2-1 en un partido de fútbol de clasificación para el torneo de la copa mundial.

El primer tiempo terminó empatado 1-1.

Anteriormente Escocia había vencido a los finlandeses 3-1 en la primera rueda en Glasgow.

CON APEY.- El recién llegado aparece con Mario Fuentes y Patricio Apey, durante la visita que efectuaron los dos profesionales chilenos a "PRESENCIA"

CASSIUS CLAY PIENSA EN PROXIMAS PELEAS

PATTERSON O CHUVALO SERIAN CANDIDATOS A ENFRENTARLE

LEWISTON, MAIN, 27 (AP)-Cassius Clay mira hacia futuras peleas contra Floyd Patterson o George Chuvalo mientras el mundo boxístico debate el discutido nocaut de Sonny Liston.

La versión fílmica de la pelea indica que ep encuentro no terminó en tiempo record de un minuto pero la comisión de box del estado de Maine se aferro a esa cifra pendiente de una análisis posterior.

La pelicula de televisión muestra, extraoficialmente, que Liston cayo al minuto 44 segundos, se levantó al minuto 56 segundos y finvanto al minuto 56 segundos y finalmente fue declarado fuera de combate a los 2 minutos y 11 segundos.

El referee Jersey Jose Walcott erro por no haber mantenido a Clay en una esquina neutral después de la caída por no llevar la cuenta con el cronometrista, y por no contarle a Liston.

Walcott dijo que no tuvo oportunidad de empezar a contar porque Clay quedó junto al caído Liston mientras exclamaba "levántate y pelea", y no quiso ir a su esquina neutral.

Nadie al otro lado del ring pudo escuchar al cronometrista, Francis Mcdonough, y Walcott dejó que los pugiles se enfrentaran nuevamente mientras el consultaba, entonces Walcott detuvo la pelea definitivamente.

Según las reglas de la comision de Maine, el referee estaba autorizado para detener la cuenta si un boxeador se rehusa a ir a una esquina neutral.

"Hubiese sido mejor que Walcott detuviese la cuenta hasta que Clay fuese a la esquina nuetral y empezar nuevamente", dijo Duncan Mcdonalgn miembro de la comisión.

La película muestra que Clay asestó un derechazo a la cabeza de Liston. Si fue lo suficientemente fuerte para derribar a Liston nadie puede decirlo. Es primera ocasión que el ex campeón de 31 años ha ido a la lona en su carrera de 38 peleas desde 1953.

Liston se quedo en su esquina después del sexto round en la primera pelea con Clay hace 15 meses en Miami Beach.

La mayoría de los cronistas se sorprendieron de que Liston cayera tan pronto y no se levantase inmediantamente.

Fred Briiks, presidente de Portsvision, la compañía que organizó el circuito cerrado de television, calculó que 515.000 personas vieron la transmision agregó que la recaudación bruta fue de 4.5 millones, y que cada uno de los pugiles obtendría de 550 a 600.00 dólares por su esfuerzo de un minuto.

El campeon dijo hoy en conferencia de prensa que está dispuesto a pelear con cualquiera. "Reto a todo el mundo", dijo Clay; "si hay alguién en Marte, traíganlo.' No quiero pelear con Patterson y que alguien diga que esquivo a algún otro. ¿Quién creen que puede ganarme? Ese Chuvalo tuvo el atrevimiento de empujarme cuando subió al ring despuès de la pelea. No se lo perdono".

JUVENTUS VENDERIA A SIVORI POR CUESTION DISCIPLINARIA

TURIN, 27 (AP).- La dilatada guerra sorda entre el futbolista argentino Enrique Omar Sívori y el entrenador paraguayo Heriberto Herrera ha adquirido carácter "oficial" con una declaración al respecto del club de ambos, Juventudes, que esta noche venció a Atlético de Madrid en un partido de semifinales de la Copa de Ferias.

El Secretario Pier Giorgio Merio, manifestó a los periodistas que Sívori será vendido si con-

El Secretario Pier Giorgio Merio, manifestó a los periodistas que Sívori será vendido si continúa haciendo la guerra contra el entrenador Herrera.

"Hemos renovado el contrato a Herrera por otro año y la convivencia entre ambos es imposible".

MARCOLI GANO LA 12 ETAPA DE LA VUELTA A ITALIA

SIRACUSA, SICILIA, 27 (AP).- Raffaele Marcoli, de Italia, ganó hoy la 12 etapa de la vuelta ciclista a Italia, en un recorrido plano de 230 kilómetos, de agrimento a Siracusa. En una parte del trayecto el sol era abrasador, en la otra llovió torrencialmente.

El tiempo de Marcoli, que tiene 22 años, fue de seis horas, 56 minutos, 49 segundos, con una velocidad media de 33:210 Km. por hora.

PREFECTURA DEL DEPARTAMENTO DE LA PAZ

TERCERA PRORROGA DE CONVOCATORIA A PROPUESTAS

Por orden del señor Prefecto del Departamento, se prorroga hasta horas 17.30 del día lunes 31 del presente mes, la convocatoria a propuestas para la construcción del:

SISTEMA DE CAPTACION DE AGUA POTABLE EN OCOBAYA (Prov. Sud Yungas)

Las propuestas deberán ser presentadas en la Notaría de Hacienda, en dos sobres cerrados, conteniendo uno la propuesta y el otro la boleta de garantía de seriedad por $b. 50.oo por el primer mil, más el 5% sobre el monto total de la propuesta, papel sellado y timbres de ley.

Los planos, pliegos de especificaciones técnicas y administrativas, se proporcionarán a los interesados en la Dirección de Obras Públicas Departamentales, previo pago de $b. 50.oo.

La Paz, 24 de mayo de 1965

Ing. Edmundo Vargas Daza
INGENIERO DEPARTAMENTAL a.i.

Vo. Bo.

Cnl. César Loma Navia
PREFECTO DEL DEPARTAMENTO

Club "Magallanes" cumple Aniversario de Fundación 26 años en actividad futbolística

Recuerda nuevo aniversario de su fundacion, la prestigiosa Institución Deportiva del Club "Atletico Magallanes", fundado el 27 de Mayo de 1939 en el Popular Barrio de San Pedro por los entusiastas jóvenes por entonces: Manuel Herb Roque Harb, Francisco Guzmán, Alfredo Peralta Auza, Víctor Hugo Vargas, Luis Luna V. y Antonio Lopez Maruzzi, este ultimo como el unico conductor hasta el presente desde la época de su fundacion.

Al presente la Institución Rojinegro cobija en su seno a varios niños y jóvenes que defienden los colores de su Institución con todo orgullo, como en otros tiempos defendían muchos otros jugadores que llegaron a equipos de primera División e inclusive a vestir la casaca nacional, como asimismo los que actualmente se encuentran enrolados en equipos de 1ra. A y B como ser: Rolando Vargas, Abel Soria, Fernado Ariñez, Willy Gutierrez Luis Villalba, Nicolas Condori, Delfín Marañón, Juan Vera, Gregorio Condori, Javier Vega, Eduardo de la Vega, Ramiro Fernandez, Manuel Peralta, Eduardo Gamarra, Jaime Salas, Gustavo Saravia Antonio Zenteno, Guillerno Martinez, Carlos de Llano Luis Zapata, Alfonso Galvez y muchos otros.

RESEÑA DE CAMPEONATOS

Magallanes obtuvo muchos campeonatos con sus divisiones 2da. 3ra., 4ta, Juvenil Infantil y Mascotas, en la A.F.L.P., en loas Ligas: 6 de Agosto Pedro Domingo Murillo, Obrera, Estrellas del Litoral, Domingo Savio y Copa Navidad, esta última asupiciado por el vespertino Ultima Hora y Freudentahal y Cia., en condición de invicto.

JIRAS AL INTERIOR Y EXTERIOR DE LA REPUBLICA

Magallanes en muchas oportunidades hizo jiras a Sud Yungas; Chojlla, Chulumani e Irupana, asimismo a Achacachi, Copacaba, Oruro, Cohcabamba y algunos centros mineros, regresando de ellos invicto en todos sus compromisos.

También visito Arica y Antofagasta Rep. de Chile, e igualmente Yunguyo y Puno Rep. del Perú, donde actuo en 10 compromisos en diferentes oportunidades, habiendo vencido 8 encuentros empatando uno y perdiendo otro contra el Seleccionado de Yunguyo por el score de 3-2 actuaciones estas que han sido laudablemente comentadas por la prensa deportiva oral y escrita, más aún si se recuerda que Atlético "Magallanes" el 26 de junio del año 1950 viajo a Yunguyo y Puno Rep. del Perú con sus propios medios y con la finalidad exclusiva de recaudar fondos para las víctimas del terremoto del Cuzco, hecho que no solamente enorgullece al Club "Magallanes" ni al deporte paceño sino al deporte nacional ya que así lo ha reconocido y lo ha comentado la prensa peruana.

LABOR DEPORTIVA E INTERNA

La institución Rojinegro ha organizado 12 campeonatos de carácter interno entre los que denomino: "Aniversario Magallanes", "Homenaje Magallanes" "Navidad en Magallanes", "Huayructos del Magallanes", "Bodas de Cobre" y en muchas oportunidades como justo homenaje a los pioneros de la prensa deportiva campeonato denominado "Circuicampeonato denominado "Círculo de Redactores Deportivos de Bolivia", asimismo el pasado año se llevó a cabo el "Campeonato Bodas de Plata" en el que tuvieron sobresaliente actuación los equipos denominados "Freddy Oporto Lenz" "Edmundo Jaúregui Pinedo" "Jose A. Bueno" y "Julio Borelli" a los mismos componentes de estos equipos que se les otorgará medallas y diplomas en proximo mes en un acto de proximo mes en un acto a realizarse.

Ministerio de Educación y Cultura

COMITE NACIONAL DE BECAS

Se convoca a concurso de méritos para la concesión de becas al "Quinto Curso del Centro Interamericano de Enseñanza de Esadística" (CIENES), que bajo los auspicios de la UNION PANAMERICANA y el Instituto Interamericano de Estadística se llevará a cabo a partir del mes de febrero de 1966 (diez meses) en Santiago de Chile.

OBJETIVO:

El objetivo de CIENES es el de impartir, con carácter interamericano, enseñanza de estadística destinada a preparar el personal técnico necesario para atender la demanda de información y estudios estadísticos para los planes de desarrollo económico y social de los Estados miembros de la OEA. Para ello, el Centro debe satisfacer las necesidades más urgentes de formación de personal estadístico que experimentan o experimentarán en un futuro próximo las instituciones productoras de estadísticas, las instituciones de enseñanza y de investigación científica y tecnológica de los referidos Estados miembros.

En 1966 los cursos regulares versarán sobre:

A. Técnicas Estadísticas, para personal perteneciente a instituciones productoras de estadísticas básicas, principalmente las Direcciones Generales de Estadísticas y Censos y similares.

B. Estadísticas Económicas y Sociales, para personal de instituciones que elaboran estadísticas derivadas y se dedican a estudios de carácter económico y social, tales como bancos centrales, órganos de fomento de la producción, entidades responsables por la programación del desarrollo económico y social y similares.

C. Estadísticas Matemáticas, para profesores de estadística al nivel universitario y consultores de metodología estadística.

REQUISITOS PARA LOS DEL GRUPO A:

1.- Estudios secundarios completos (preferentemente con algún estudio universitario);
2.- experiencia adquirida en oficinas de estadística;
3.- compromiso de continuar trabajando para la oficina auspiciadora por un período de dos años después de concluído el curso.

REQUISITOS PARA LOS DEL GRUPO B:

1.- Preparación del nivel universitario, principalmente en economía, o por lo menos dos años de experiencia en trabajos de investigación en estadística económica;
2.- compromiso de continuar trabajando para la oficina auspiciadora por un período mínimo de dos años después de concluído el curso.

REQUISITOS PARA LOS DEL GRUPO C:

1.- Estudios universitarios completos y una preparación matemática equivalente a la que se da en las carreras de ingeniería civil;
2.- dedicación de la estadística como profesión fundamental, en calidad de profesor o consultor de esta disciplina, o de disciplinas íntimamente asociadas.

Las becas comprende viaje de ida y vuelta, y aproximadamente 200 dólares mensuales para los gastos de permanencia y estudio, asistencia médica en caso necesario, y material de estudio.

Los interesados podrán presentar su solicitud acompañando todos los documentos que juzguen conveniente, en el Departamento de Relaciones Internacionales del Ministerio de Educación y Cultutura, hasta el 19 de junio del año en curso, especificando claramente a que grupo del curso regular postula.

La Paz, 25 de mayo de 1965

Dr. Carlos Luis Quiroga
DIRECTOR DE RELACIONES INTERNACIONALES

Raúl Dueñas M.
DIRECTOR NACIONAL DE BECAS.

MINISTERIO DE HACIENDA

CONVOCATORIA A PROPUESTAS

Por orden del señor Ministro se convoca a propuestas para el trabajo de impresión de los siguientes valores fiscales:

14.000.000.-- (Catorce millones) piezas TIMBRES CALCOMANIA PARA AGUARDIENTES Y VINOS NACIONALES.
1.000.000.-- (Un millón) piezas TIMBRES TRANSACCION del corte de $b. 0.50.-
1.500.000.-- (Un millon quinientos mil) piezas ETIQUETAS ALCOHOL DE CAÑA, de 1,2 y 16 litros.-

Por tratarse de trabajos en Litografía Offset, deberàn concurrir las Empresas que dispongan de la maquinaria apropiada.

Para mayores informaciones sobre requisitos y Pliego de Especificaciones, los interesados deberán concurrir al "Departamento de Valores" del Tesoro Nacional y de Presupuesto, o wa Subsecretaría del Ministerio de Hacienda.

Las propuestas deberán presentarse con todos los requisitos legales hasta el dia 31 del corrientes a horas 18, en el Despacho del señor Administrador de la Pagaduría del Tesoro Nacional.

La Paz, 24 de Mayo de 1.965.
DEPARTAMENTO DE RELACIONES PUBLICAS

La vuelta ciclística en Guatemala

GUATEMALA, 27 (AP)-José Segú, de España ganó hoy la tercera etapa de la novena vuelta ciclista a Guatemala, de Teculután a Guatemala, 122 kilómetros, en 3.47.16.

La siguieron Jaime Duarte, de Guatemala, con 3.47.26; Fulgencio Sanchez, de España, 3.48.17; Ariel Betancourt de Guaemala, 3.48.27; Ventura Díaz, de España, encabezó un pelotón que incluía a José Sanchez de Cosa Rica y Julio López de España, todos con 3.49.13.'

Entre los retrasados llegaron Isidro Sanchez, Miguel Sanchez y Carlos Castro de Costa Rica. En el puesto 43 llegó Paul Zink, de Estados Unidos, y después su compañero Vicent Muzzin, únicos, sobrevivientes de la cuarteta norteamericana. Segú continúa como líder en la clasificación general con tiempo extraoficial de 9.10.11, puesto conquistado desde la primera etapa.

...CUCHE CADA DIA LA NOVELA "COLGATE"
CREMA DENTAL COLGATE
Distribuidores: SIDEC OVERSEAS
RADIO NUEVA AMERICA - Hrs. 8.50-14 y 21

PRESENCIA Deportes
LA PAZ, BOLIVIA, VIERNES 27 DE MAYO DE 1965

CREMA DENTAL COLGATE
SIDEC OVE
NUEVA AMERICA DIARIAMENTE

MACABI GANO A SAN CALIXTO POR EL "APERTURA" DE BASKET

EN DAMAS SIMON BOLIVAR VENCIO A JUVEST. 33-18

Macabi consiguió anoche una importante victoria por el Torneo "Apertura" de baloncesto al derrotar a la representación de Ingavi en el encuentro estelar de la jornada cumplida en el Coliseo "Ciudad de La Paz". En la fecha se jugaron tres encuentros, habiéndose registrado los siguientes resultados:

AVIADOR ALARCON.. 51
CASEGURAL..... 36

En el partido de primera hora, el representativo de Aviador Alarcón consiguió un amplio triunfo frente a la representación de Casegural. El match se definió por 51 a 36, luego de un marcador parcial favorable a Aviador Alarcón por 27 a 24.

SIMON BOLIVAR..... 33
JUVEST..... 18

El quinteto femenino de Simón Bolívar no tuvo que esforzarse para lograr 2 puntos de importancia frente a Juvest que no actuó como en otras oportunidades. Ya al término de la primera etapa Simón Bolívar había logrado una ventaja de 20 a 8.

EQUIPOS.- Simón Bolívar: B. Ramírez, E. Vásquez, M. Rivero, B. Zurita, M. Saravia, G. Verduguez, F. Escobar y E. Martínez. Juvest: R. Ríos, M. Monje, D. Olmos, M. Estrada, L. Valverde y M. Chiri.

MACABI..... 68
SAN CALIXTO..... 50

Macabi quedó como ganador de la serie de perdedores al derrotar a San Calixto en un encuentro de acciones discretas. Esa victoria le da derecho a Macabi de volver a enfrentarse a Ingavi por el título del "Apertura".

El encuentro de anoche no alcanzó a satisfacer por completo. San Calixto no cumplió como acostumbra y ese aspecto restó brillo al encuentro. Ya al término de la primera etapa ganaba Macabi por 33 a 25.

EQUIPOS. Macabi: Camacho Galindo, Andrade, García, Rodríguez y Aliaga. San Calixto: Ocampo, Guzmán, Clavijo, Hurtado, Espinoza, Ramos y Justiniano.

BASKET EN LIMA

LIMA, 26 (AP).- Internacional Revólver derrotó anoche por 64 a 50 a Universidad de Chile, en la primera fecha del torneo cuadrangular de basketbol femenino.

En el cotejo inicial, Sporting Cristal superó por 42 a 37 al seleccionado de Arequipa.

Atlético Abaroa juega el sábado

Mañana a las 13 y 30, en la cancha Mariscal Braun, el equipo del club Atlético Abaroa enfrentará a Hisca Nacional por el torneo de primera de ascenso. Sus dirigentes citan a los jugadores a las 13 y 15 en su secretaría

LITORAL TRIUNFO EN SUCRE EN BASKET Y EN VOLIBOL

El club Litoral triunfó en sus primeros compromisos en la ciudad de Sucre, donde viajo invitado por el club Policar de la capital de la República. Litoral viajo con sus equipos de basket y volibol.

En basket, en su debut el quinteto paceño se impuso al de Ingavi por 34 a 33 en un match intensamente disputado.

En volibol, el sexteto de Litoral enfrentó a Dinamo, a quien batió por 3 a 1 con parciales de 11-15, 15-9 y 15-0.

El plantel paceño se presentara por segunda vez enfrentando en basket al club Azul y en volibol a Estatales.

PELIGRO PARA
Gutiérrez se up
tar solo frente a
to el arquero
conjurando la di
frente a la valla
"31" jugó su
frente a Municip

Santa Ana, Amerinst, Lourdes e I. Católico ganaron en volibol

Prosiguió ayer la disputa del torneo intercolegial femenino de volibol en damas, categoría femenina. La jornada se cumplió en las canchas de la Universidad y los resultados registrados en la jornada fueron los siguientes:

CANCHA "A"

En la cancha "A", Boliviano Israelita cayó frente al representativo de Santa Ana por la cuenta de dos a cero. El cotejo se definió con los parciales de 15-3 y 15-6.

En el match de fondo, Instituto Americano derrotó a Liceo La Paz, también por dos a cero, registrando los parciales de 15-13 y 15-4.

CANCHA "B"

En los matchs disputados en la Cancha "B", el Colegio Lourdes ganó a Dora Schmidt por 2 a 0, registrando marcadores de 15-3 y 15-0. En el otro cotejo, Inglês Católico superó a Liceo Venezuela por 2 a 0. Los parciales fueron 15-5 y 15-1.

JORNADA DE HOY

En el mismo escenario, esta tarde, se jugarán los siguientes partidos: Santa Teresa-Saint Andrew's, Sagrados Corazones - Profesional La Paz, Hugo Dávila-Dora Schmidt y Franz Tamayo - Inglês Católico.

IRENE ALBORTA.- Jugadora del colegio Saint A
ticipa en el torneo inter-colegial de volibol para
ganiza la Dirección Nacional de Educación Físic

Gobierno inglés aportará medio millón de libras PARA EL MUNDIAL DE FUTBOL

POR GEOFFREY MILLER

Londres, 27 (AP) - El Gobierno anunció hoy que entregará hasta medio millon de libras para ayudar a financiar el torneo por la copa mundial el año próximo.

Dennie Howell, Ministro de Deportes, dio detalles del plan ante una respuesta escrita a una pregunta en la Camara de los comunes.

El dinero será entregado a la Asociacion británica de fútbol. Howell indicó que ésta lo distribuirá a seis clubes de la Liga Inglesa en cuyos estadios serán jugados los partidos de la copa.

Los semifinales y el final se jugaran el Londres, en el estadio de Wembley. Otros partidos tendrán lugar en las canchas del Manchester United, Everton, Sheffield Wednesday, Aston Villa, Middlesbrough y Sunderland.

Howell indicó que el 80 ó 90 por ciento del dinero sera gastado en mejoras permanentes - 39.000 asientos nuevos, restaurantes y baños. El resto será empleado en la recepción de los visitantes extranjeros.

Inglaterra, como país huésped y Brasil, como campeón, están exentos de las ruedas preliminares, en las que buscan calificarse 14 países más.

La asociación de fútbol había dicho el año pasado que necesitaría medio millón de libras para mantener el torneo de manera comparable a los ultimos tres - Chile en 1962, Suecia en 1958 y Suiza en 1954.

El Ministro afirmó que los seis clubes ya han gastado mucho dinero en hacer mejoras. Manchester United se ha comprometido a construir instalacioenes por valor de 300.000 libras.

Entretanto, los organizadores del torneo dijeron que el partido inicial en Wembley tendra lugar el 11 de julio en lugar del 12, para aprovechar un día en que no haya futbol en otros estadios.

El resto del programa comenzará al día siguiente.

Inter ganó al Benfica por 1 a 0

MILAN, 27 (AP).- Internazionale de Milán derroto a Benfica de Portugal por 1 a 0 y se clasificó finalista del torneo intercontinental de clubes, y campeon de Europa por segunda vez consecutiva.

El cotejo se jugó ante 90.000 personas en el estadio San Siro. Los fanáticos desafiaron una persistente lluvia y la baja temperatura para presenciar este match. El estado del campo de juego era malo, ya que estaba fangoso en casi toda su extensión y con charcos dé agua en algunos sectores. Mañana se fijarán las fechas para los matchs finales entre Independiente campeón sudamericano e Inter campeón europeo.

SAN CALIXTO VE A ISRAELITA: BAS

Ayer se inició el campeonato intercolegial de varones de basketbol en el Coliseo Ciudad de La Paz con dos partidos. Previamente se realizó la ceremonia inaugural.

SAN CALIXTO 20
BOLIVIANO ISRAELITA 38

En el primer partido de la tarde se enfrentaron San Calixto y Boliviano Israeli
por instantes.
mente el colegi
juego más efe
riencia de sus
adversario mu
se fundamenta
de los minutos
lixto resultó
mientos.

DIAZ VILLAM
JUNIN

Juego desp
partido de la
intercolegial.
rior en toda
chos de Junín
pases del me
Villamil cuid
hizo infranq
tiempo es fie
miento 21 a 3
llamil. En el
colegio gana
de jugar, usa
sistema que
cuenta hasta
equipo de Jun

MIRIAM VARGAS EN ACCION.- La eficiente jugadora de Universitario, aparece lanzando al tablero de Simón Bolívar en cotejo por el torneo Apertura de basket.

CAMPEON PARAGUAYO.- Plantel completo de Guaraní de Asunción, campeón de la Liga Paraguaya de Fútbol que el próximo mes debe jugar en nuestra ciudad.

YA ESTA AQUI !.
EL GRAN CAMPEON
LA HARINA DE INSUPERABLE
CALIDAD TIPO ESPECIAL
EL CAMPEON
NUTRIX LTDA.
Av. CAMACHO Ed. "ULTIMA HORA"
(5° PISO)
TEL. 28782-26604
LA PAZ-BOLIVIA

Caja de Seguro Social de Ferroviarios y Anexos

CONVOCATORIA

La Caja de Seguro Social de Ferroviarios y Anexos convoca a concurso de méritos para la provisión del cargo de Médico Internista de la Clínica "21 de Enero" propia de la entidad.

Los interesados deberán presentar sus respectivos expedientes hasta el día 5 de Junio próximo, en la Secretaría General de la Caja (calle Mercado esquina Ayacucho, 1er. piso) donde se les proporcionará asimismo mayores informaciones.

La Paz, Mayo 25 de 1965
La Gerencia General

Refri
Westingh
vendema
oportuni
Pando 1

CURSILLOS D
CRISTIANDA
Ultreya General - Hoy vier
Hs. 18 y 30
COLEGIO
INGLES CATOL

Honorable Alcaldía M
Aviso
PROHIBICION
En cumplimiento del Decreto Supremo No
de mayo del año en curso que establece el E
tir de hoy queda terminantemente prohibido
otros detonantes, y asimismo la celebración
razgos en las Zonas Urbanas y Suburbanas
fractores será pasibles de severas sanciones.
La Paz, 28 de mayo de 196
DEPARTAMENTO DE RELACION