CENTRAL DE BOLIVIA

Ola de atentados terroristas en la ciudad

PRESENCIA

AÑO XIII - 2467 - LA PAZ, BOLIVIA, JUEVES 27 DE MAYO DE 1965 - $b. 0.50

nspiracion comunista com- con el MNR y partidos de ex- zquierda que denunciara el o hace pocos días, degeneró rimeras horas de esta ma- a en franco terrorismo coor- con elementos que en las zo- s de la ciudad iniciaron in- roteo para respaldar la ac- sabotaje. En efecto, a las hoy, dos violentas explosio- udieron las zonas de Chijini edro: terroristas habían co- una red de cargas de dinami- sa conclusión se llegó en lo– por el entubado del río ri y cloacas de la zona, hi- saltar los adoquines de los ores que llegaron hasta las vecinas causando daños de ración, y finalmente, deja- saldo de varias personas , una de ellas menor.

ariz que más tarde fueron o los acontecimientos fue revolución en marcha para r al gobierno militar. En el tiroteo intenso tuvo las rísticas de un combate li- entre las fuerzas del Ejército y conspiradores. Toda la ciudad estuvo privada del sistema eléctrico durante varias horas. Las Fuerzas Armadas se movilizaron de inmediato y contingentes de soldados armados comenzaron a patrullar la ciudad, en tanto que otros subían a la zona de combate.

Las primeras informaciones oficiales –3.30 de esta madrugada– indicaban que en Tembladerani, Munaypata, Villa Victoria, Villa San Antonio y detrás del Cuartel de Miraflores, aparecieron francotiradores que iniciaron fuego de hostigamiento. Hasta el cierre de esta edición –horas 5–, el tiroteo proseguía.

INDIGNACION POPULAR

A los pocos minutos de las explosiones, los vecinos salieron a las calles y al comprobar los destrozos y cerciorarse del terrorismo organizado, no vacilaron en expresar su indignación. Los niños de las zonas acompañados de sus padres salieron a las calles, todavía denotando temor, redoblado ante los rumores que corrían de que el terrorismo pudiera continuar.

Alumbrándose con linternas, muchos vecinos quisieron realizar una manifestación en el mismo instante y pedía armas para combatir "a los asesinos que actúan por la noche causando la intranquilidad de nosotros y nuestros hijos". Sin embargo, la oscuridad y el tiroteo intenso que se escuchaba en las zonas altas, los atemorizó. No pocos ofrecieron sus servicios "para limpiar el país de asesinos".

La red de cargas abarcó las calles Sagárnaga, Max Paredes, Zoilo Flores, Gral. Gonzales, Caracoles, Parque Belén, Mercado Rodríguez y callejuelas adyacentes. Los vidrios de los ventanales de casi todas las viviendas fueron destrozados; muchas construcciones fueron afectadas y algunas paredes se rajaron.

La Guardia de Seguridad llegó a los pocos minutos de las explosiones y tendió cordones de seguridad. En esos instantes, se iniciaba un intenso tiroteo en las zonas altas, parte del plan organizado para atemorizar a la población.

La versión que tomó cuerpo da por seguro que los terroristas fueron colocando antes de medianoche las cargas dentro de las cloacas y entubado del río Chaqueri. La población de las zonas afectadas volvió a sus hogares hasta las dos de esta madrugada.

EN LA SAGARNAGA

La explosión ocurrida en las cloacas de la calle Sagárnaga fue sin duda la que mayores víctimas pudo haber causado en razón de lo populoso de la zona. Las casas de Manuel Guerra y de Rosa Astra, sufrieron los mayores daños. En la casa de Manuel Guerra, que es un enorme inmueble, la explosión de la dinamita provocó la caída de pequeños cuartos donde sus habitantes habían comenzado a conciliar su sueño. Una mujer del pueblo de nombre Modesta fue rescatada por los vecinos que se dieron a la tarea de retirar todos los ob-

(Pasa a la pagina 7)

Violentas explosiones simultáneas hicieron volar los pesados bloques de piedra y cemento que cubren las cloacas de las zonas de Chijini y San Pedro. Vecinos de la calle Sagárnaga, observan uno de los enormes boquetes que quedaron al descubierto por efecto de la red de cargas de dinamita. Los adoquines saltaron causando serios destrozos en las casas de la vecindad. La población indignada repudió el terrorismo organizado y quiso salir en manifestación.

Bolivia tiene desde ayer por primera vez dos presidentes

dos Presidentes de Bolivia--caso presentado por primera vez estra historia-- se estrechan las manos, minutos después de prestado juramento el Gral. Alfredo Ovando Candia, consi- do el "táctico" del gobierno militar. A partir de ayer, Ovando la atenderá los asuntos administrativos y Barrientos Ortuño gún él mismo manifestó-- reiniciará sus giras por el país, para contacto con el pueblo.

LOS GENERALES BARRIENTOS Y OVANDO COMPARTEN PRIMERA MAGISTRATURA

Por primera vez en la historia política del país, Bolivia cuenta desde ayer con dos Presidentes que comparten las responsabilidades de encabezar la Junta Militar de Gobierno. El Gral. Alfredo Ovando Candia, exactamente a las 17.02 horas, prestó su juramento de rigor que le fue tomado por el Gral. René Barrientos Ortuño, ante un Crucifijo y los Evangelios, en el hall principal del Palacio de Gobierno.

El Gabinete en pleno, con excepción del Canciller Cnl. Joaquín Zenteno Anaya que recién estaba llegando de Buenos Aires, el Alto Mando Militar y generales, jefes y oficiales de la guarnición, así como periodistas locales y extranjeros enviados a Bolivia a raíz de los últimos acontecimientos políticos, fueron testigos de la ceremonia que, pese a su sencillez, alcanzó solemnidad dadas las circunstancias especiales del momento. El acto fue calificado de trascendental.

Parados en el primer escalón de las escalinatas principales del Palacio, los dos generales recibieron el aplauso de los miembros de las Fuerzas Armadas. Ambos, al igual que sus ministros, lucían cordones sobre el uniforme y mostraban continente severo.

DECRETO

El Decreto que dispone la integración de la Junta Militar de Gobierno con el General de Fuerza Alfredo Ovando Candia, señala que a raíz de la Revolución del 3 de Noviembre de 1964, fue constituida la Junta bajo la Presidencia de los generales Alfredo Ovando y René Barrientos, pero que por determinación posterior y por razones de interés nacional se encomendó la Presidencia de la Junta al Gral. Barrientos y el Comando en Jefe de las Fuerzas Armadas al Gral. Ovando –quien ya desempeñaba ese alto cargo.

Añade que frente a la conspiración sediciosa extremista del comunismo internacional y de grupos afines que pretenden la destrucción de la nacionalidad, es conveniente que la Junta Militar sea también integrada por el Gral. Ovando, a fin de que la conducción de los destinos de la nación en la nueva etapa de la vida nacional, "tenga la participación solidaria de los dos líderes de la Revolución Restauradora".

COMANDO EN JEFE

El artículo segundo del Decreto señala: "El Comando en Jefe de las Fuerzas Armadas de la Nación será ejercido simultáneamente por ambos Presidentes".

LLAMADO A LAS FF.AA.

El Gral. Barrientos, en una improvisación de veinte minutos, hizo una historia de las razones que obligaron a las FF.AA. a acudir al llamado de la ciudadanía para cumplir con la misión de ser la defensa y seguridad del pueblo boliviano. Dijo que al asumir la responsabilidad de conducir a la nación, derribando a la tiranía de doce años, sabían las FF.AA. lo que ocurría en los minas, lo que ocurría en los cuadros obreros y sabían también de la anarquía y demagogia que amenazaban la vida misma de la República.

Al referirse a la fe del pueblo muchas veces frustrado, señaló que las FF.AA. no constituyen en este momento histórico una nueva frustración y que su paso por el Palacio "no signifique de ninguna manera un acto más bochornoso, una desesperanza para el pueblo boliviano".

OVANDO

Destacó que en esos momentos eran dos los que recibieron el mandato de dirigir a Bolivia, pero que avatares de la vida política del país, impidieron momentáneamente que un alto jefe de las FF.AA. participara en la conducción de la nave del Estado. Destacó el espíritu de lealtad que ha permitido ahora levantar una figura militar, la del Gral. Ovando, con quien dijo que mancomunadamente encaró hasta este momento la azarosa vida de la patria, compartiendo las dificultades, dispuestos a perderlo todo para dar ganancias a la nación.

PROGRAMA

Afirmó que las FF.AA. se organizan, no como fuerza de represión ni para intimidar a los bolivianos, sino para restituir el orden, el respeto a las leyes y para incorporar a la soberanía del Estado todos aquellos territorios "en los cuales parece que se hubieran levantado pequeños feudos". Dijo que muchos han pagado su tributo a la patria: unos muertos y otros heridos, que significa el aporte a la grandeza nacional. En cuanto a él mismo, dijo: "estamos heridos de muerte porque tal vez para muchas organizaciones, para muchos cuadros, nosotros representamos la figura desfigurada".

Añadió que el día que las FF. AA. vacilaran en la cruzada de lograr la grandeza de la patria, "nos inundaría la demagogia y la anarquía" y las fuerzas negativas de la patria "volverían a erguirse y todos estaríamos anonadados". Dijo también que la figura física del Gral. Ovando inspira confianza y su presencia espiritual es invariable. Refiriéndose a la clase media, dijo que deseaba que deje de ser ausentista y participe de los problemas bolivianos con un sentido social y humano.

AMBIENTE DE LIBERTAD

Con la tradicional parquedad militar, el Gral. Ovando, de su parte, dijo: "llego a esta situación sin haberla deseado ni buscado. Pero la acepto porque las FF.AA., la Junta Militar de Gobierno lo creen así necesario". Añadió que ya no se debía a nadie en particular, sino a todos los bolivianos. Admitió que el país vive un momento difícil y que el movimiento obrero, que debía haberse conducido por un ancho cauce, fue llevado "por el estrecho sendero de la ambición política y el interés personal, que han traído como consecuencia la anarquía sindical".

(Pasa a la página 7)

Mineros se oponen a los 3 decretos para rehabilitar COMIBOL

Alfredo Ovando Candia juró –por segunda vez en menos de siete meses– el cargo de Presidente de la Junta Militar de Gobierno. La ceremonia fue sencilla y sin ningún protocolo. El militar de 48 años fue, desde la revolución del 4 de noviembre, la otra cabeza de la Junta Militar. Ayer, esa su actividad "detrás de bambalinas", fue oficializada.

Los mineros presentarán franca oposición a las medidas adoptadas por el Gobierno con el propósito de conducir a la Comibol por un camino que signifique su rehabilitación a corto plazo. En los distritos principales de la Corporacion Minera, particularmente los mas afectados con las últimas disposiciones, como Catavi, Colquiri y Huanuni, hay instrucciones para que los obreros se resistan a cumplir los decretos.

Entretanto, la Corporación Minera anunció ayer por medio de portavoces oficiales, que su administración en las minas continuará sólo a condición de que los decretos de su rehabilitación sean cumplidos fielmente.

Los mismos portavoces informaron que "los ex-dirigentes están impartiendo consignas para sabotear todos los programas tendientes a reestructurar la empresa.

APLICACION DE LAS MEDIDAS

Para llevar a la práctica estas disposiciones, Comibol ha instruído a todos los gerentes de las minas nacionalizadas el cumplimiento de ellas, sin hacer caso de presiones que pudieran surgir de los actuales sindicatos.

Se indicó que la posicion de Comibol es firme: no se enviará ninguna remesa si no se acatan las disposiciones del Gobierno.

NIVELACION DE SUELDOS

Es probable que en el curso de esta semana Comibol aplique todas las determinaciones de los decretos dictados el domingo pasado.

Esta probabilidad nace del artículo 3 del Decreto 7188 que dispone que " a partir del 1o. de junio del presente año regirá

(Pasa a la pagina 7)

o-Presidencia de Ovando io fin a las eventuales iscrepancias en FF.AA.

retorno del Gral. Alfredo o Candia a la Junta Mili- Gobierno como co-presi- ha dado fin a las discre- s surgidas en el seno de uerzas Armadas como con- ncia de la grave crisis po- - sindical que tuvo que a- r la Junta Militar durante timos diez días.

actitud del Comandante en de las Fuerzas Armadas scribir un acuerdo con los rsitarios, en el papel de adores, para retirar las tro- de los distritos mineros y dos los lugares donde hubo ntamientos armados, mien- se mantenía todavía el esta- lucha en las zonas de Munaypata, Villa Victoria y El Alto donde no habían sido reducidos del todo los focos de resistencia de los subversores, originó desconcierto y descontento en algunos miembros de la Junta Militar que veían en el acuerdo del cese de fuego una valla para la aplicacion de varios decretos dictados para poner orden en el país.

ACTITUD DE COMIBOL

A menos de veinticuatro horas de firmado el acuerdo, no del todo cumplido por las fuerzas beligerantes, el Gral. René Barrientos convocó a reunión de Gabinete en cuyo desarrollo el Presidente de COMIBOL, Cnl. Juan Lechín Suárez observó la inconveniencia de haber aceptado el Gral. Ovando Candia el cese de fuego y el retiro de sus fuerzas.

No hubo amenaza de renuncia, pero sí una severa advertencia de que COMIBOL corría el riesgo de no poder lograr su recuperación si los decretos no podían ser aplicados a causa del acuerdo de tregua.

LINEA DURA Y BLANDA

Prácticamente surgieron dos tendencias: la una que propendía

(Pasa a la página 7)

a Guardia Nacional de Seguridad llegó a las zonas afectadas a los pocos minutos de las explo- siones. En la foto se ve a vecinos que, con la policía, observan los destrozos en una de las cloacas.

EJERCITO MARCHARA SOBRE MINAS DEL SUD SI NO SON LIBERTADOS REHENES

ORURO, 26 (PRESENCIA .- Fuerzas del Ejercito marcharán sobre las minas del Consejo Central Sud si no son ibertados los rehenes militares que aún permanecen presos en esos distritos.

Fuentes oficiales comunicaron que ãun no han sido puestos en libertad los rehenes capturados desde el sábado por los mineros del sud. Se espera que sean libertados en las horas próximas.

Sin embargo, se informo que de no obtenerse la liberación de los rehenes por vias pacíficas tropas de los regimientos Loa, Chichas y efectivos aerotransportados desde Cochabamba, estan listos para ser movilizados sobre las minas del Consejo Central Sud.

De otra parte, se informó que solamente tres ciudadanos permanecen detenidos en el DIC, habiendo recuperado su libertad el resto de los aprehendidos a raíz de los acontecimientos de los últimos días.

COMUNICADO DEL P.D.C. DE ORURO

ORURO, 26 (PRESENCIA).- Células m neras y el Comité Departamental del PDC de Oruro, emitieron un documento solidarizándose con la posición asumida por el Comité Nacional del PDC frente a la crisis nacional; rechazan las apreciaciones infundadas del Movimiento Popular Cristiano contra el doctor Remo D Natale.

Ademas los organismos democristianos a tiempo de ratificar la línea izquierdista cristiana atacan duramente a los políticos oportunistas que utilizan las banderas de la democracia cristiana, de acuerdo a sus conveniencias, desconociendo el contenido doctrinal de esa corriente

ACTA POR LA CUAL SE CREA LA FUERZA INTERAMERICANA

SANTO DOMINGO.- He aquí el texto oficial del "acta para establecer la Fuerza Interamericana" f rmada anoche, en esta capital, por el Secretario General de la Organización de Estados Americanos, José A. Mora, y los representantes militares de las cinco naciones que hasta ahora han proporcionado efectivos a esa fuerza:

Considerando:

Que la décima reunión de consulta de ministros de Relaciones Exteriores de los Estados Americanos, por medio de su resolución del 6 de mayo de 1965, solicito de los gobiernos de los estados miembros que deseen y estén en condiciones de hacerlo, que pusieran contingentes de sus fuerzas terrestres navales, aereas o policiales a la disposición de la Organizacion de los Estados Americanos a fin de integrar una Fuerza Interamericana que funcionará bajo la autoridad de la decima reunion de consulta;

Que de acuerdo con la citada resolucion del 6 de mayo, y en un espíritu de imparcialidad democratica esta fuerza tendrá como unica finalidad hrestae su colaboración para restablecer las condiciones normales en la Republica Dominicana, mantener la seguridad de sua habitantes y la inviolabilidad de los derechos humanos, y establecer un ambiente de paz y conciliación que permita el funcionamiento de las instituciones democráticas;

Que la reunión de consulta de ministros de Relaciones Exteriores, por su resolución del 22 de mayo de 1965, solicitó de los gobiernos del Brasil y los Estados Unidos que nombrarán respectivamente, el jefe y jefe suplente de la Fuerza Interamericana;

Que de acuerdo con la solicitud formulada en la resolución del 6 de mayo de 1965, los jefes de los contingentes armados que integran la Fuerza Interamericana han convenido entre ellos y con el representante de la décima reunión de consulta de ministros de Relaciones Exteriores de los Estados Americanos, sobre las siguientes medidas tecnicas que se requieren para establecer el comando unificado de la Organización de la Fuerza Interamericana;

1.- Se establece la Fuerza Interamericana como fuerza de la Organizacion de los Estados Americanos.

2.- La Fuerza Interamericana consitirá en el comando unificado de los contingentes nacionales de los estados miembros que se le asignen.

3.- El comando unificado consistira en el Jefe de la Fuerza Interamericana, el Jefe Suplente y el Estado Mayor.

4.- El Jefe de la Fuerza Interamericana ejercerá el control tactico de todos los elementos de la fuerza, velará por que la fuerza cumpla las funciones que le asigne la Organizacion de los Estados Americanos y tendra a su cargo el despliegue y asignacion de las unidades que integren la Fuerza.

5.- Los miembros de la Fuerza seguirán perteneciendo a las fuerzas armadas y policiales de sus respectivos paises. No obstante, durante el período en que esten asignados a la Fuerza, prestarán servicios bajo la autoridad de la Organizacion de los Estados Americanos y estarán sujetos a las instrucciones del jefe y sus subalternos por la vía jerárquica. Con la excepcion del control táctico, los jefes de los contingentes nacionales conservarán el mando de sus respectivas unidades.

Capítulo Segundo:

1.- El Jefe de la Fuerza Interamericana mantendra informada a la reunión de consulta en relacion con las actividades de la Fuerza.

2.- La reunión de consulta impartira la orientación politica a la Fuerza Interamericana, por conducto de su jefe.

3.- El jefe dictará los reglamentos de la Fuerza, que sera de cumplimiento obligatorio para todos los miembros de ésta.

4.- El jefe establecera el cuadro orgánico y nombrará los miembros de la vía jerarquica de la Fuerza.

5.- En el Estado Mayor del Comando Unificado figurarán representantes de los estados miembros que aporten contingentes nacionales. El jefe llenara los cargos del Estado Mayor de manera que se logre una representación adecuada de las unidades nacionales que integran la Fuerza. El jefe nombrará oficial de enlace a un m embro del Estado Mayor, quien dedicará todo su tiempo a las labores de enlace con el representante autorizado de la reunión de consulta.

Capítulo Tercero:

1.- De acuerdo con la resolucion del 22 de mayo, el gobierno de los Estados Unidos del Brasil ha designado al General Hugo Panasco Alvim como Jefe de la Fuerza Interamericana.

2.- De acuerdo con la resolución del 22 de mayo, el gobierno de los Estados Unidos ha designado al Teniente General Bruce Palmer, Jr., como Jefe Suplente de la Fuerza Interamericana.

Firmado y puesto en vigor en Santo Domingo, el dia 23 de mayo de 1965, por el representante autorizado de la reunión de consulta y los jefes de todos los contingentes nacionales que se encuentran a la disposicion de la Organización de los Estados Americanos en la República Dominicana, de acuerdo con la resolución aprobada el 6 de mayo por la decima reunión de consulta de ministros de Relaciones Exteriores.

Teniente Coronel Carlos Guimaraes Matos, por el Gobierno de los Estados Unidos del Brasil; Teniente Coronel Alvaro Arias, por el Gobierno de Costa Rica; Ten ente General Bruce Palmer, Jr., por el Gobierno de los Estados Unidos de América; Mayor Policarpo Paz García, por el Gobierno de Honduras; Coronel Julio Gutierrez Ribera, por el Gobierno de Nicaragua; José A. Mora, Secretario General de la Organiación de los Estados Americanos, por la décima reunion de consulta de ministros de Relaciones Exteriores de los Estados Americanos.

Bolivia no enviará tropas a S. Domingo

BUENOS AIRES, 25 (AP)-El Canciller de BOLIVIA, Coronel Joaquín Zenteno, dijo hoy que su país no enviará tropas por el momento a la República Dominicana.

Zenteno hizo esta declaración a los periodistas luego de conferenciar ayer con el Presidente Arturo Illía.

Dijo que "el Gobierno de BOLIVIA estima que es conveniente para fortificar el sistema de la OEA, la creación de una fuerza multilateral".

Pero agregó: "El envío de tropas por parte de mi país se encuentra en estudio. Las circunstancias actuales por la que atraviesa el acontecer político nos impeide la posibilidad de enviai tropas por ahora".

Zenteno se encuentra en Buenos Aires desde hace dos días para intercambiar puntos de vista con el Canciller argentino Miguel Angel Zavala Ortiz sobre la situación en la República Dominicana.

Dijo que se quedará en la Argentina por lo menos un día más de lo que había previsto. Mañana se reunirá otra vez con ZavalaOrtiz y expertos de la Cancillería Argentina para seguir las conversaciones.

Edward White será el primer astron caminante norteamericano en el es

HOUSTON, TEXAS, 26 (AP)-El astronauta Edward H. White será el primer caminante norteamericano en el espacio en el curso del vuelo espacial de la semana próxima. Mientras la nave Gemini vuele a 28.000 kilometros por hora sobre los Estados Unidos.

El anuncio oficial fue hecho por el Director del Centro de Vuelos Espaciales Tripulados Robert R. Gilruth.

La prueba ha sido señalada para la segunda órbita de la mision Gemini fijada para el 3 de junio, pero la decisión corresponderá al propio White, Mayor de la Fuerza Aérea, quien determinará en definitiva si las condiciones son adecuadas para su paseo por el espacio.

Si White decide no salir de la nave espacial, simplemente cerrará la escotilla y volverá a sentarse, dijo Gilruth.

El comandante piloto James A. Mcdivitt, de 35 años, tambien de la Fuerza Aérea, supervisará la prueba y captará fotografías de White en el espacio a través de las ventanillas, pero su escotilla permanecerá cerrada.

White, de 34 años. Permanecerá fuera de la nave unos 12 minutos, flotando al final de un cable de unos 8 metros, el cual tendra conexión eléctrica, tubería de oxígeno y un aparato de medición respiratoria.

En una especie de mochila sobre el pecho, de diseño especial, el astronauta tendrá una provisión de oxígeno de emergencia, para caso de que la necesite. La maniobra completa, incluyendo abrir la escotilla, la salida y el regreso, durará unos 20 minutos.

Charles Mat dor del Program White ha estado ra ésto durante

Dijo en cont que el equipo p to, que duplicar lizada por el co Alexei Leo el 18 de marz mente probado

PERSONALIDAD EN LA NOTICIA: GENERAL HUGO PANASCO ALVIM

Por EDGAR MILLER

RIO DE JANEIRO, 26 (AP)-Para el General Hugo Panàsco Alvim, el nombramiento de Jefe de vim, el nombramiento de Jefe del Ejército Interamericano Pacificador "será una misión difícil, pero honoralbe".

El General tiene 63 años de edad y es veterano de la segunda guerra mundial. Dijo que tratará de cumplir su deber en la mejor forma que le permita su capacidad y experiencia.

"Naturalmente, me siento orgullosa porque mi eleccion recae en las Fuerzas Armadas de Brasil a través de mi persona", dijo el General Alvim, que ingresó en 1919 en el ejército como soldado raso.

El expediente militar de Alvim se parece mucho al del Mariscal Humberto Castello Branco, actual Presidente de Brasil, y al del General de Ejercito Arthur Costa E Silva, que es Ministro de Guerra.

Lo mismo que Castello Branco y Costa E Silva, Alvim es un oficial que se ha mantenido almargen de la publicidad y es virtualmente desconocido fuera de las esferas militares. Sus compañeros oficiales dicen que es un hombre estudioso, profundamente interesado en la obra de los filósofos de la antigüedad, aunque tambien está bien versado en materia de filosofía marxista.

"La audacia de los comunistas es cada vez más peligrosa en el panorama mundial", dijo recientemente al referirse a "las deplorables agitaciones comunistas en la República Dominicana, que estaba en evidente proceso de cubanización".

Alvim fue uno de los principales colaboradores de Castello Branco y Costa E Silva en la revolución que derrocó el año pasado al régimen comunista de Joao Goulart.

Alvim era Jefe de la Novena Región Militar, en el Estado de Matto Grosso, sobre la frontera occidental. Se trata de uno de los territorios menos poblados del país.

Inmediatamente se unió a las fuerzas rebeldes y posteriormente fue elogiado por Costa E Silva por su destacada actuación "y la disciplina y preparación sicológica de la tropa para la defensa de las instituciones domocráticas".

Entre los jefaturas que ha tenido Alvim desde que alcanzó el grado de Gneral en 1956, está la de la Academia Militar de Brasil y la de la Escuela del Estado Mayor General Brasileño.

Después de la revolución Castello Branco lo nombcó jefe de la comisión de investigaciones que coordinó la investigación y extirpación de elementos comunistas y corrompidos en el régimen de Goulart.

Castello Branco lo nombró General de Ejército en noviembre pasado. En la actualidad Alvim dirige el importante Departamento de Produccion y Obras del Ejército.

El General y su esposa viven en una calle tranquila de Rio de Janeiro. Tienen un hijo que es Comandante de la Fuerza Aérea.

Alvim habla frañces, inglés y español además de su idioma natal, el portugués. Perfeccionó su conocimiento del francés cuando fue ayudante de campo de una misión militar francesa y mejoró su español y su inglés cuando fue Agregado Militar de la Embajada de Brasil en México. Desde México hizo muchos viajes a los Estados Unidos.

Alvim tiene por lo menos nueve condecoraciones importantes brasileñas y varias condecoraciones extranjeras, entre las cuáles están la legión de honor de Francia y medallas de Italia, México, Peru y Portugal.

No se sabe cuándo saldrá para la República Dominicana, pero se espera que lo haga antes de que termine la semana. Pasó el día conferenciando con el Ministro de Guerra.

Hace dos semanas, como si hubiera presentido la misión que ahora le han encomendado, Alvim expresó en una ceremonia ante el monumento al soldado brasileño desconocido:

"Les aseguro que no será en vano que los brasileños, en defensa de un ideal, dejaran la seguridad de la patria para ir a tierras foráneas convertidas en inhospitalarias por la guerra. El ideal que no guio entonces, nos guía ahora, entonces luchamos contra el totalitarismo demente que en aquella época amenazaba al mundo. Lucharemos hoy contra el totalitarismo comunista que es mil veces más terrible".

EE.UU. no ampliará corredor de seguridad en Santo Domingo

WASHINGTON, 25 (AP).- El Departamento de Estado declaró que no se ampliará el corredor de seguridad en Santo Domingo, a menos que lo pida la Organización de Estados Americanos y previa notificación a los dirigentes de la Junta y de los rebeldes.

Un vocero del Departamento fijó la posición de los Estados Unidos en respuesta a la imputación de que las fuerzas norteamericanas habían ampliado el corredor.

Al Embajador de Estados Unidos en las Naciones Unidas, Adlai E. Stevenson, también se le instruyó para que informara al Consejo de Seguridad de esa organización sobre la posición norteamericana.

El funcionario de prensa Marshall Wright formuló esta declaración: "El General Bruce Palmer Jr. (Comandante de las Fuerzas de los Estados Unidos en la República Dominicana) informa que la afirmación de haber sido ampliado el corredor tres veces en la pasada semana, es incorrecta.

"Las únicas salidas fuera de los límites actuales han sido operaciones temporales y limitadas en defensa propia, frente a un ataque.

"No habrá ampliación del corredor a menos que lo pida la OEA y previa notificación a ambas partes en lucha."

Aviones de EE.UU. llevarán tropas a la Rep. Dominicana

RIO DE JANEIRO, 25 (AP)-Unos cuarenta aviones de transporte de la Fuerza Aérea de los Estados Unidos se unirán a los aviones de Brasil para llevar el contingente brasileño a la República Dominicana, según dijeron esta noche fuentes militares.

Se esperaba que esta noche o mañana llegaría el primer avión norteamericano C-130 destinado a esa finalidad.

Se espera que con la ayud norteamericana, los 1.300 soldados brasileños, aproximadamente, y sus pertrechos acabarán de ser transportados a la República Dominicana en la mañana del 28 de mayo. El primer grupo de 200 hombres salió hoy de Río.

LA URSS ATACO LA POLITICA DE LOS EE.UU.

LUSAKA, ZAMBIA, 25 (AP).- El Subsecretario de Relaciones Exteriores de la Unión Soviética, Jacob Malik, declaró en una conferencia de las Naciones Unidas sobre colonialismo que los Estados Unidos son la principal potencia imperialista del mundo.

Malik acusó a los Estados Unidos de agresión por todo el mundo. Viet Nam del Norte, la República Dominicana y el Congo. Después de fustigar a los Estados Unidos Malik la emprendió contra el Gobierno del Reino Unido y acusó al Primer Ministro Harold Wilson de negar su participación contra el Primer Ministro de Rodesia, Ian Smith.

Comisión Nacional de la UNESCO

Se convoca a concurso de méritos fntre los Estados miembros de la UNESCO, al puesto a crearse de "ADMINISTRADOR" en la oficina de relaciones con las organizaciones y programas internacionales, con sede en París.

ATRIBUCIONES:

Bajo la autoridad del Jefe de la División, el titular del puesto deberá asegurar las relaciones entre las organizaciones intergubernamentales que no pertenecen a las Naciones Unidas; ayudar a las negociaciones y acuerdos entre ellas. titulos y experiencia requeridas;

a) Título universitario o equivalente,
b) Experiencia amplia en el campo de las organizaciones intergubernamentales y funcionamiento de las organizaciones de las Naciones Unidas,
c) Saber redactar y editar documentos,
d) .Excelente concocimiento del inglés y francés, los mismos que deberán ser acreditados por certificados de Institutod de idiomas.
e) Capacidad de hablar en público y de ejercer las funciones de Secretario de comisión.

El puesto corresponde a la categoría P-4, con un haber inicial de 8,900 dólares anuales libres de impuestos.

Los interesados podrán solicitar los formularios respectivos en la Secretaría Permanente de la Comisión Nacional de la UNESCO, en el Ministerio de Educación y Cultura, donde deberán depositar sus solicitudes y los documentos académicos y profesionales hasta el 15 de junio del año en curso.

La Paz, 24 de mayo de 1965

Dr. Carlos Luis Quiroga N.
SECRETARIO PERMANENTE
DE LA COMISION NACIONAL
DE LA UNESCO

COCODRILOS DEVORAR 100 PERSONAS

LIWONDE, MALAWI, 26 (AP).- Solamente un un hombre-- ha sido extraído de las aguas in drilos del río Shire de Malawi donde anoche zo cación, ahogándose 100 personas.

La búsqueda de los demás, mujeres y niño fue interrumpida por la oscuridad de la noche región tropical.

Pero con las primeras luces del día de mañ la búsqueda de las víctimas, que regresaban cción política dirigida por el Primer Ministro d Ganda en Fort Johnson, en las últimas horas de

Se cree que la tragedia fue provocada por tante.

Un funcionario del gobierno que participa los cadáveres informó que los cocodrilos acec genes del río cuando las luces de la embarca de 7 metros en las aguas titilaban, y luego se ap

Sólo sobrevivieron 57 personas. Probablem nozca la cifra exacta de las víctimas, dijo el fun

EL ESTOMAGO DEBE ATENDERSE

Muchas personas no le dan importancia al exceso de acidez, malas digestiones, llenura, digestiones lentas y difíciles, lengua sucia, dispepsia y otros malestares, ignorando que estas dolencias o síntomas pueden ser el principio de trastornos mayores. Evite males mayores y haga buenas digestiones tomando una cucharadita mediana de ULKAN después de las comidas o cuando sienta exceso de acidez 9-8

ULKAN PARA EL ESTOMAGO

CEMENTO BLANCO "ALSEN"

INMEJORABLE CALIDAD

para todos los trabajos donde se precisa un cemento Portland de primera calidad.

ENTREGA INMEDIATA

REPRESENTANTES EXCLUSIVOS:

F.D. LUCAS & Cía. (BOLIVIA) S.A.

Yanacocha 587 - La Paz - Casilla 947

ORGANIZACION DE LAS NACIONES UNIDAS PARA LA AGRICULTURA Y ALIMENTACION

Remate de vagoneta "Willys"

La Misión FAO ofrece en venta, al mejor postor, una vagoneta marca "Willys", modelo 1961. Este vehículo se vende en las condiciones en que se encuentra. Los interesados pueden ver la vagoneta, en horas de oficina, en la Misión FAO, Edificio Asbún 6º piso, Yanacocha casi esquina Mercado, Teléfono 26162.

Las ofertas se reciben en sobre cerrado, rotulado "Remate de Vagoneta FAO" en las Oficinas de Naciones Unidas, Colón 282 6º piso, o en la casilla No. 686, La Paz, hasta el día 4 de Junio de 1965 a horas 4pm., en que se procederá a la apertura de las ofertas y adjudicación del vehículo. La Misión FAO se reserva el derecho de rechazar todas las ofertas en caso de que el monto ofrecido no fuese conveniente, para luego proceder a un nuevo remate.

CLUB DE LEONES DE LA PAZ

Ponemos en conocimiento de nuestros asociados que la Junta Reglamentaria de elecciones, que debía llevarse a cabo el día viernes 28 del presente, ha sido suspendida hasta nuevo aviso.

El Directorio

Refrigeradores

Westinghouse, nuevos vendemos a precios de oportunidad. Avenida Pando 177.-

Dr. HERNAN CRIALES

MEDICO-CARDIOLOGO.- Especializado en M diografía. Consultorio - Domicilio Díaz Romer 11188 - Atiende de 16 a 19 horas.

Dr. LUIS FERNANDEZ

ESPECIALIZADO EN EL EXTE

Cirugía del tórax, enfermedades broncopulmon esofagoscopía.
Consultas de 14 a 17. Comercio 863, altos.

Dr. ENRIQUE VERGARA

ENFERMEDADES DE LA PI

Av. Ejército 39, esq. Loza (Miraflores) HORA Teléfono. 23129 - Casilla Correo 2223.

Dr. H. RODRIGUEZ SERR

Médico especialista en Neurocirugía y enferm Nervioso.
De regreso de EE.UU. y Canadá, atiende: ep de Electroencefalografía) Tumores cerebra craneanos. Ciáticas. Cefaleas. Neuralgias Pa

Consultorio: Av. Camacho 1323, 2º piso. Tel. R. 32256. Reservar hora.

Dr. RUBEN CASTELLANOS

Médico de Niños

Especialización en la Clínica Pediátrica d Roma (Italia).
Consultorio y domicilio: Rosendo Gutiérrez (Sopocachi).

Dr. MARIO MENDEZ E

Cirugía y enfermedades del Sistema Nervio Holanda, Inglaterra, Jefe Clínica Cátedra N UMSA - Edif. Krsul. Teléfono 24233 - 2542

Dr. ADOLFO PEREDO SAA

GINECOLOGO - OBSTETR

Atenderá en su nuevo consultorio Juan José Teléfono 11448 - Casilla 2365

Dr. OSCAR DIAZ UGA

Medicina interna. Enfermedades del hígado Especializado en España. Consultorio Asp horas. Teléfono 24547. Favor reservar hora.

ENFERMEDADES Y CIRUGIA D

Dr. LEON ROJAS ANTE

Médico - Cirujano

Pulmones, Corazón, Arterias, Ven Consultorio: Comercio 863. Atención Tel 2 5090

Dr. HERIBERTO MIRAB

Médico de niños

Especialización en Santiago de Chile y No Av. Camacho esq. Ayacucho. Edif. K sultas de.hs. 15 a 18.30. Telf. 10808. tas 293. Telf. 22896.

Dr. LUCIO DURAN TA

CIRUJANO DENTISTA

Turbina Dental Rayos "X Edificio Almaraz Yanacocha esq. Mercad 2-5338 y 2-8123.

Cancilleres americanos se reunirían hoy para tratar la crisis dominicana

WASHINGTON, 26 (AP).- LA IDEA DE REUNIR AQUI A LOS CANCILLERES AMERICANOS PARA ANALIZAR LA CUESTION DOMINICANA Y OTROS ASUNTOS SOBRE SEGURIDAD HEMISFERICA PARECIA ENCONTRAR HOY UNA ACTITUD DE APATIA.

SOLO BRASIL, ENTRE LOS MAYORES PAISES LATINOAMERICANOS, HABIA CONFIRMADO EL ENVIO DE SU CANCILLER VASCO LEITAO DA CUNHA.

LOS DE CHILE, COLOMBIA, MEXICO, PERU Y VENEZUELA NO VENDRIAN SEGUN DIJERON LAS DELEGACIONES DE ESOS PAISES ANTE LA ORGANIZACION DE ESTADOS AMERICANOS.

l Secretario de Estado Dean k, dijo en su conferencia de nsa matutina que las conver- ones ministeriales se inician iana aquí.

e pasará revista a la situación inicana, dijo Rusk, y se con- erará, entre otras cosas, los glos que se pudieran hacer a tener una fuerza interame- na lista para ser enviada a los res de emergencia.

demás de Da Cunha, sólo los cilleres Raúl Sapena Pastor, Paraguay, y Gonzalo Escudero, Ecuador, habían confirmado atenderían las consultas. Sa- era esperado hoy, y los s dos deben llegar mañana. os cancilleres de los países roamericanos habían decidido r, según se dijo, sólo si una idad considerable de sus co- s de otras regiones vinieran. e los cuatro restantes no se an dar seguridad de que ven- n o dejarían de hacerlo.

e esperaba que el canciller entino Miguel Angel Zavala Or- llegará el viernes, pero in- naciones de Buenos Aires indi- n que habría ofrecido su re- cia en el curso de una reunión alto nivel donde se analizó la is dominicana.

l Ministro Joaquín Zenteno, de via, no vendrá, dijeron fuen- bolivianas, a raíz de la si- ión interna en ese país.

a presencia del canciller uru- yo, Vidal Sgalio, dijeron fuen- uruguayas, está condicionada a decisión del Consejo de Go- no, que se reúne mañana en tevideo. Las fuentes uruguaya manifestaron que "probable- te no" vendrá.

l canciller haitiano, René Chal- , se le consideraba como "pro- emente sí". Fue el único que a la sesión de apertura de la erencia, y no ha dejado de asis- a ninguna reunión de la OEA ivel ministerial.

o se ha indicado cuánto tiempo arán las consultas que se pro- an aquí.

INGLATERRA PRESIONARA REVISION DE LA DEFENSA ALIADA EN EUROPA

LONDRES, 26 (AP).- El gobierno británico, con apoyo norteamericano, ha decidido presionar urgentemente a favor de una revisión decisiva de la estrategia de la defensa aliada en Europa.

Funcionarios calificados dijeron esta noche que los planes británicos contemplan:

- Abandono de una estrategia que tiene 11 años, que obliga a todas las fuerzas de la OTAN a pelear en una campaña terrestre en Europa hasta 90 días después del primer choque nuclear o con armas convencionales, con un enemigo comunista.

- En vez de eso, opción de un nuevo papel aliado que tiene por objeto impedir, atascar, suprimir o disuadir de otra forma incidentes fronterizos o de otra naturaleza que pudieran llevar a los primeros y ominosos choques nucleares.

EE.UU. RETIRA SUS TROPAS DE SANTO DOMINGO

WASHINGTON, 26 (AP).- Los primeros 600 soldados norteamericanos retirados de la República Dominicana son Infantes de Marina, anunció hoy el Pentágono.

Agregó que pertenecen al tercer batallón de la 4ta. Brigada Expedicionaria de Infantes de Marina regresarán a su cuartel marítimo en el Boxer, que está situado en aguas del Caribe.

GRAVE CRISIS POLITICA AMENAZA A LA ARGENTINA

BUENOS AIRES, 26 (AP) - FUENTES INFORMADAS DIJERON HOY QUE ACASO DIMITA EL MINISTRO DE RELACIONES EXTERIORES MIGUEL ANGEL ZAVALA ORTIZ, COMO CONSECUENCIA DE LA CRISIS DOMINICANA, LO QUE AMENAZARIA PROVOCAR EN LA ARGENTINA UNA CRISIS POLITICA DE GRAN MAGNITUD.

ZAVALA ORTIZ, OFRECIO SU DIMISION ANOCHE DURANTE UNA REUNION DE ALTO NIVEL JERARQUICO, DIJO HOY UN ALTO FUNCIONARIO ALLEGADO AL MINISTERIO DE RELACIONES. OTRAS FUENTES TENIAN LA MISMA INFORMACION, QUE FUE PUBLICADA HOY POR LA MAYORIA DE LOS PERIODICOS.

Zavala Ortiz, según se informó dijo que dimitiría de no contar con un apoyo nacional más amplio en su gestión sobre la crisis dominicana, inclusive su apoyo de la política de los Estados Unidos en el Caribe y su determinacion de enviar soldados argentinos para formar parte de la Fuerza Interamericana de Paz.

La oposición a ambos puntos sometió a Zavala Ortiz a una gran presion de la mayoría de los partidos del Congreso, incluyendo el suyo, que es el Partido Radical del Pueblo.

Los informes expresaron que Zavala Ortiz está aplazando una decisión final sobre su anunciado viaje a los Estados Unidos esta semana. Se esperaba que volase a los EE.UU. el viernes para asistir al debate en la Organización de los Estados Americanos (OEA) sobre los esfuerzos de paz en la República Dominicana.

Pero de acuerdo con algunas versiones dijo anoche que presentaría la dimisión si los partidos políticos y las Fuerzas Armadas no prestan sólido apoyo a la posición del Gobierno en la crisis dominicana.

Dimita o no Zavala Ortiz, las reacciones encontradas sobre la crisis dominicana amenazan sumir a la Argentina en un tumulto político. Este país lleva ya casi dos años de relativa paz política con Illía, después de años de golpes militares, complots e intranquilidad.

Marcha de estudiantes en Caracas

CARACAS, 26 (AP).- Unos 300 estudiantes hicieron una manifestación durante la cual apedrearon a la policía y escaparates de tiendas, cuando trataron infructuosamente de marchar hacia la Embajada de los Estados Unidos.

Seis personas resultaron lesionadas cuando la policía dispersó la manifestación.

Estudiantes secundarios protestaron por el cierre de la Escuela Técnica Industrial después de una huelga de 65 días y se unieron a otros que protestaban por la acción de los Estados Unidos en la República Dominicana.

MISION NORTEAMERICANA MEDIADORA EN CRISIS DOMINICANA RETORNO A EE.UU.

SANTO DOMINGO, 26 (AP) - La misión del enviado presidencial norteamericano Mc.George Bundy, cuyo propósito era solucionar el conflicto dominicano sin más derramamientos de sangre, termino hoy con el resultado todavía en duda, pero con el convencimiento de que ha logrado bastante progreso en establecer la base para un arreglo.

El Consejero del Presidente Johnson para Asuntos de Seguridad Nacional, quien vino aquí en su misión de emergencia hace 10 días, salió hoy para Washington a fin de informar al Presidente. La tarea de mediar entre las facciones dominicanas en el conflicto queda ahora bajo la direccion del Secretario General de la OEA, José A. Mora.

Este cambio en el frente diplomático señala el comienzo de una nueva fase en la crisis dominicana. Coincide esto con el establecimiento, a principios de semana, de un comando militar de la OEA, después de la llegada de tropas del Brasil y otros países latinoamericanos.

De los cuatro integrantes del grupo en un principio, sólo queda ahora Vance como representante de Johnson para colaborar con Mora y el Embajador de los Estados Unidos, William Tapley Bennett.

Por lo que ha podido saberse sobre las actividades de Bundy antes de que se marchara, sus logros y problemas sin resolver pueden resumirse en éstos puntos:

1.- Llegó a un entendimiento sustancial con el dirigente rebelde Coronel Francisco Caamano sobre la posible integración de un nuevo gobierno bajo la presidencia de Antonio Guzmán, hombre de negocios de 54 años quien formó parte del Gabinete durante el gobierno del Presidente Bosch.

2.- También logró llegar a un entendimiento tanto con Caamano como con el general Antonio Imbert Barrera, Presidente de la Junta Cívico - Militar, sobre algunos principios básicos para un arreglo. Entre ellos se encuentran el de que algunos dirigentes de ambos bandos no podran participar en el Gobierno de Coalicion, y también el de que cualquier nuevo gobierno será anticomunista.

3.- Fracasó en lograr un acuerdo con Imbert para que éste renunciase a la Presidencia de la Junta, disolviese ese cuerpo y respaldará la integración del propuesto gobierno encabezado por Guzman. Imbert formó la Junta con decidido apoyo norteamericano -algunos dicen incluso que por sugerencia de los Estados Unidos - a principios de este mes. Ha retenido su posición y todavía merece, el respaldo de los Estados Unidos como jefe del gobierno dominicano.

SANTO DOMINGO (República Dominicana), (AP).- Tres soldados dominicanos devuelven fuego a los rebeldes desde un muro de esta capital. Se trata de uno de los frecuentes combates dispersos por varias partes de la capital dominicana. (Radiofoto AP).

Senado aprobó Proyecto de Ley sobre Derechos de Voto

WASHINGTON, 26 (AP) - El Senado aprobó hoy, entre protestas de los sureños, el proyecto de ley de Derechos de Voto y lo envió a la Cámara de Representantes.

Después de 25 días de debate, la medida que el Presidente Johnson calificó como urgente fue aprobada por el Senado 77 a 19.

Hemos tardado 100 años en resolver este problema, dijo el dirigente republicano del Senado Everett M. Dirksen, de Illinois, quien colaboró en la redacción de la propuesta y en el proceso de aprobación de la misma en el senado.

"Nunca desde la reconstrucción ha permitido el Senado que esta unión sea tan desvirtuada, y objeto de un ataque tan diabólico" comentó el Senador Allen J. Ellender, democrata de Alabama y oponente de la medida.

El resultado nunca estuvo en duda. Sesenta y seis senadores más de los necesarios para la aprobación, patrocinaron la propuesta desde el principio.

En la votación final, 47 demócratas y 30 republicanos votaron a favor, 17 demócratas y 2 republicanos en contra. El mayor obstáculo fue salvado el martes cuando el Senado votó para suspender el debate sobre la medida que elimina pruebas de alfabetismo de los Estados y autorizara el registro federal de votantes en amplias zonas del sur.

Ellender dijo que la propuesta de Johnson violaba la Magna Carta, la ley de derechos, la declaración de independencia y la Constitución.

MINISTERIO DE HACIENDA

COMUNICADO

Con referencia a la crónica de redacción registrada en el vespertino JORNADA del día de ayer, bajo el titulo "Una cadena de intereses creados provoca alza de precio de la carne", el Ministerio de Hacienda hace saber a la opinión pública lo siguiente:

Primero: Por Resolución Ministerial No. 1924/65 de fecha 19 del corriente, se autorizó a la firma FRIGORIFICOS REYES la exportación a Arequipa, (Perú), de dos vuelos semanales con capacidad de seis mil kilos cada uno, (6.000.—kilos), por el tiempo de tres meses, debiendo la firma exportadora cumplir con las regalías del 100% en divisas según el Arancel de Exportaciones.

Segundo: La Resolución Ministerial mencionada, fue dictada en consideración a los Informes previos emanados de la Dirección General de Comercio del Ministerio de Economía Nacional, y similar del Despacho de Ganadería, que opinaron favorablemente en vista de la restricción del mercado interno en la época de invierno, al repoblamiento ganadero en el Departamento del Beni por las medidas de aportes de sementales de raza apropiada, y la conveniencia del pago de las regalías en dólares americanos para el soporte del encaje monetario.

Tercero: El Ministerio de Hacienda, en uso de sus atribuciones específicas, ha condicionado únicamente el cumplimiento de las disposiciones legales que regulan el comercio, ya que la exportación de carne vacuna está inscrita en el Arancel Aduanero vigente, bajo la Partida No. 0-11-01 con regalía del 10% ad-valorem, conforme con el Decreto Supremo No. 5087 de 13 de Noviembre de 1958.

Cuarto: Apesar de que la firma FRIGORIFICOS REYES no está calificada como porteadora internacional, el Ministerio de Hacienda ha instruido a la Dirección General de Aduanas que los vuelos de retorno aterrizen en el aeropuerto internacional para el control aduanero y para las salidas se faccionen las respectivas Pólizas de Exportación.

Quinto: El problema de la provisión de carne al mercado interno, y los precios de venta y condiciones de traslado, no son de la competencia de este Ministerio, pero serán tomados en cuenta con mayor empeño y dedicación en los posterior.

La Paz, 26 de Mayo de 1.965.-

DEPARTAMENTO DE RELACIONES PUBLICAS

BANCO DE CREDITO "SOCOINAGRO"

Aviso de remate

El Dr. Edgar Oblitas F. Juez o. de Instrucción en lo Civil e la capital, etc.

ace saber que por auto de fe- a 18 de marzo de 1965, ha se- ado para el día 4 de Junio del esente año a horas 15 el rema- de la acción y línea telefónica . 7523, sobre la base de UN L QUINIESTOS CUARENTA Y S 00/100. Pesos Bolivianos . 1.546.—) de propiedad del dor Nestor Dávila, por tener- así ordenado dentro el juicio ctivo seguido por el Banco de édito "Socoinagro" sobre co- o de pesos bolivianos.

os interesados en dicho rema- pueden concurrir el día y hora icados a la Tribuna de Rema- del Palacio de Justicia, pre- el depósito de Ley. Mayores ormes en las oficinas del Ban- Ave. 16 de Julio No. 1615.

La Paz, 26 de Mayo de 1965

O. del Sr. Juez 6to. de I. en lo C. Rene Terán F. Actuario 6o. de strucción en lo Civil.

CHIPRE UNIRIASE A GRECIA

RIZOKARPASO, CHIPRE ORIENTAL, 26 (AP) - El Presidente de Chipre, Arzobispo Makarios, declaró aquí hoy que Chipre será unido con Grecia o será destruido.

Enseguida criticó las actuales conversaciones turco - griegas para hallar una solución a la cuestión de Chipre en un discurso que pronunció ante millares de entusiastas chipriotas griegos congregados en Rizokarpazo, capital de la Península Oriental de la isla, Karpass.

Makarios dijo que el pueblo de Chipre está determinado a resistir todas las presiones y chantajes y continuara la brega hasta que logre la unión con Grecia.

NUEVA DIRECTIVA DEL INSTITUTO BANCARIO

En el local del Instituto Bancario se efectuó la posesión de la nueva Directiva del Centro de Estudiantes del Instituto Bancario, Ciclo Profesional. Al acto concurrieron autoridades educativas y del ramo bancario de esta ciudad. La nueva directiva la preside Guillermo Quintela M. y la integran Rodolfo Guerra, Juan Soliz, José Rojas, Jorge Cisneros y Raúl Tapia.

42 médicos prestarán juramento en la Universidad

Cuarenta y dos médicos prestaran mañana juramento a su profesión en un acto especial que por la noche se realizara en el Paraninfo de la Universidad Mayor de San Andrés.

La nomina de los nuevos médicos es la siguiente:

Carolina Suarez Concha, María Gilka Arlette Murillo Arellano de Guerra, Francisco Demetrio Campos Arauz, Emilio Jorge Gonzales Dávila, Mario Antonio Ayo Zambrana, Mario Waldo Medina Arocha, David Navia Monje, Hugo Roberto Velarde Meleán, Vicente Arce Plata, Jorge Adalberto Hinojosa Arenas, Víctor Alfonso Mallea Mercado, Raúl Rivera Gutierrez Mario Guaraz Gutiérrez, Albino Pérez Velásquez, Máximo Porfirio Salcedo Alegre, Javier Daniel Pereyra Saavedra, Néstor Ramos Alconini, Patricio de la Borda Valencia, Marcelino Saavedra Soria, Nils Felix Dulfredo Moya Tapia, Jorge Uzquiano Tejada, Nancy Ruth Rodas Céspedes, Samuel Edmundo Córdova Roca, José David Guerrero Sequeiros Gilberto Oscar Vargas Padilla, Mario Gilberto Alvarez Guzman, Víctor Oscar Vargas Vallejos, Raul Oscar Urquizo Rojas, Guido Roberto Medina Quezada, Carlos Guillermo Suárez Tejada, Mario Adelio Salazar Zapata, Beatriz Myriam Montero Edgar Vargas Urquieta Guillermo Navia Monje, Bernardino Ajata Quispe, Víctor Raúl Cevarría Alegría, Luis Gaston Joaquín Suárez Arauijo, Esteban Martínez Delgado, José Aguirre Zegarra, Julio Calderón Monterde, Raúl Jiménez Vireyra, Enrique Vargas Pacheco.

Graetz Graetz Graetz Graetz

Graetz

NO SE TRATA DE UN SIMPLE REGALO
¡GRAETZ ES UN OBSEQUIO DE ALTA CALIDAD!

El nuevo GRAETZ 2105 es uno de los últimos desarrollos de GRAETZ. Una experiencia de más de 40 años y los últimos adelantos técnicos hacen que este receptor de gran rendimiento y potencia, sea uno de los aparatos de radio más cotizados del mundo.

En el hogar, en los viajes, en el campo o donde esté Ud., este aparato portátil será siempre su agradable compañero. La magnífica recepción y buena reproducción tonal hacen que la audición con él sea un placer.

Un receptor de transistores de alto rendimiento que posibilita una magnífica recepción mundial, con antenas montadas para todas las gamas de ondas, indicación de sintonía y tensión de baterías. El receptor de transistores 2154 proporciona alta amplificación y seguridad de funcionamiento.

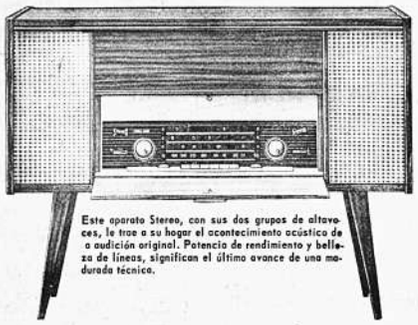

Este aparato Stereo, con sus dos grupos de altavoces, le trae a su hogar el acontecimiento acústico de a audición original. Potencia de rendimiento y belleza de líneas, significan el último avance de una madurada técnica.

FACILIDADES DE PAGO

EL CEDRO S. R. Ltda.

CALLE MERCADO 936 - CASILLA 810 - TELEFONO Nº 28446 - LA PAZ - BOLIVIA

Alcanzaron solemnidad festejos en Chuquisaca

SUCRE, 25 PRESENCIA.- Con solemnidad fueron celebrados los festejos cívicos de este departamento y nuevamente se puso de manifiesto el espíritu patriótico de la ciudadanía chuquisaqueña.

DESFILE ESCOLAR

Aproximadamente 17.000 estudiantes de Sucre y tres mil del interior participaron en el desfile escolar que se prolongó durante tres horas. El paso gallardo de los estudiantes que entonaban canciones patrióticas fue aplaudido por la población que se volcó a las calles para sumarse a la fiesta cívica.

Los diversos actos fueron realzados con la presencia del Ministro de Trabajo, Cnl. Samuel Gallardo Lozada.

Otra nota sobresaliente fue el desfile de efectivos militares acantonados en esta ciudad, siendo aplaudidos frenéticamente por la multitud que en número aproximado de diez mil personas de diócita en la Plaza 25 de Mayo.

150 MILLONES

En representación de la Junta Militar de Gobierno, el Ministro de Trabajo entregó a la Prefectura de Chuquisaca 150 millones de bolivianos con destino a cubrir urgentes necesidades del departamento.

VIVIENDAS

A hs. 17 en ceremonia especial y en presencia del representante del BID en Bolivia, personeros de YPFB y la CBF se iniciaron los trabajos de construcción de 155 viviendas destinadas a los trabajadores petroleros, debiendo constituir un nuevo barrio en la zona de Las Delicias. La financiación de la obra alcanza a 3.300 millones de bolivianos.

El Presidente del Consejo Nacional de Vivienda, Oscar Angulo, refiriéndose a los objetivos y planes de vivienda popular destacó que en forma ncomiable esa entidad está logrando poco a poco llegar a satisfacer necesidades de vivienda de los diferentes sectores laborales.

Por su parte el Ministro de Trabajo puntualizó que proseguirán adalante los proyectos de vivienda como un medio de asegurar techo a los trabajadores. Destacó que la labor sindical debe estar basada en la legalidad, el orden y paz para armonizar los intereses del elemento laboral. Indicó que la Junta Militar se halla inbufda de sanos y patrióticos deseos para a los trabajadores. Destacó que la labor sindical debe estar basada en la legalidad, el orden y paz para armonizar los intereses del elemento laboral. Indicó que la Junta Militar se halla inbufda de sanos y patrióticos deseos para procurar conseguir el bienestar de la clase trabajdora, pero combate y mantendrá abierta lucha a los agitadores políticos que se han aprovechado de la buena fe de los obreros. Reiteró que el gobierno mantendrá su política de marginar a los demagogos y extremistas que tratan de llevar al país a la anarquía y el caos.

ESCUELA DE MAESTROS

En la Escuela Nacional de Maestros se realizó un acto académico en homenaje a la fecha clásica del 25 de Mayo. Como invitado de honor concurrió el Ministro de Trabajo. En la ocasión el Cnl. Gallardo Lozada pronunció un discurso subrayando que "la Junta Militar está mpeñada en poner en el sitial que le corresponde a la educación boliviana". Ponderó que en el maestro debe primar los intereses patrios al margen de toda influencia política. Ofreció dotar de mayor atención a la Normal de Maestros.

EN LA UNIVERSIDAD

En el Paraninfo Universitario también tuvo lugar un acto académico. El Ministro del Trabajo impuso la condecoración de la Gran Orden de la Educación al Colegio "Jaime Zudáñez", meritorio establecimiento que celebra sus bodas de plata de fundación.

CONDOR DE LOS ANDES

Por servicio meritorio en favor de la salud del pueblo, los Drs. Raúl Fernández de Córdova y Alberto Martínez, caedráticos de la Facultad de Medicina, fueron condecorados con el Cóndor de los Andes.

La misma distinción también fue conferida a la Sociedad Geográfica de Sucre, institución de grandes méritos que contribuye a perennizar el acervo histórico nacional.

CONFERENCIA

El historiador Don Porfirio Díaz Machicao, Director de la Biblioteca de la UMSA de La Paz, dictará una conferencia en la Universidad de Chuquisaca. Abordará el tema: El Gran Mariscal Andrés de Santa Cruz.

COMUNA DE COCHABAMBA PAGA POR SUELDOS $us 1.000.000

El Alcalde de la ciudad de Cochabamba Cnl. de Aviación, Francisco Baldi, hizo declaraciones a PRESENCIA relacionadas con las actividades desplegadas por su autoridad.

ANORMALIDAD EN LAS RECAUDACIONES

El Cnl. Baldi comenzó expresando lo siguiente: "Aparte de los grandes y graves problemas que confronta, desde hace tiempo el Municipio, -considerando como tal la ciudad y sus habitantes-, problemas como el del agua potable, alcantarillado, provisión de energía eléctrica, etc., mi despacho tiene otros, relativos a la administración comunal propiamente dicha, que constituyen un obstáculo que frena la cumplida realización de los programas de trabajo en que nos hallamos empeñados. Uno de ellos es el problema econômico, emergente de la anormal recaudación de las rentas municipales, la resistencia al pago de los impuestos y el hecho de que la Comuna tiene que soportar el pago de obligaciones que corresponden a otros órganos del Estado. Otro problema -para no citar muchos-, en el social. Un enorme porcentaje de trabajadores municipales, especialmente del Servicio de Higiene, han llegado a una edad y a un esado de salud tales que ya no pueden realizar un trabajo útil para la sociedad". Añadió que la Comuna invierte un millón de dólares en el pago de los haberes del personal del Municipio de Cochabamba.

FRANCISCO BALDI

POLITICA DE AHORRO

Continuó expresando : "Mientras mejora el estado general de la economía del país, mejora que se reflejará también en escala comunal, mi Despacho ha implantado una política de ahorro y elabora actualmente el Presupuesto Municipal con ese propósito. Piensa así incrementar aquellos ítems con los cuales debe atenderse los requerimientos más urgentes de la ciudad. Se han dado los primeros pasos ante la Caja Nacional de Seguridad Social, para conseguir que los empleados -sobre todo los de limpieza pública- que tienen la edad suficiente, se acojan al seguro de vejez".

Pese a las dificultades económicas que ya he mencionado, la Comuna, en el corto lapso de mi gestión, puede citar las siguientes obras: construcción de un retén municipal en el Km 10, para evitar la evasión de los impuestos; remodelación total de la Plaza "Estéban Arze"; arreglo y pavimentación de las calles de la ciudad; y otras obras menore. En pocos días más se iniciará la perforación de pozos semi-surgentes, de acuerdo a un contrato suscrito con la C.B.F. lo que permitirá atenuar en un cincuenta por ciento la aflictiva situación del líquido elemento en la ciudad; la obra ha sido financiada con un préstamo de 60 mil dólares a Cochabamba a través del BID.

PROGRAMA DE TRABAJO

Finalmente el Cnl. Baldi manifestó a PRESENCIA: "El programa de trabajo que me he propuesto cumplir, obedece única y exclusivamente al deseo de servir, con honestidad y eficiencia, al pueblo de Cochabamba, lo que considero un deber ineludible para mí, como autoridad edilicia y como cochabambino amante de su tierra. El objetivo por conquistar será hacer de Cochabamba una de las primeras ciudades de Bolivia, por la eficiencia de sus servicios públicos".

Religiosas colombianas a cargo de una escuela

Guaqui PRESENCIA.- Es digno de mención el trabajo que desde hace diez años vienen realizando en favor de la educación de niños de esta zona ocho meritorias religiosas de la Congregación de Misioneras de María Inmaculada. Tienen a su cargo una escuela donde reciben educacion cerca de 300 hijos de trabajadores ferroviarios. La escuela se llama "Santiago Apóstol". Son ocho hermanas de la nación de Colombia y trabajan en un local cómodo y de aspecto atrayente; el edificio es de dos pisos y había sido construido para una Escuela Normal Rural.

Las religiosas cumplen esa noble y social misión de enseñanza soportando incluso resignadamente la incomprension y la falta de ayuda de la mayoría de los padres de familia de Guaqui, que carecen de suficiente cultura e inquietud, para darse cuenta de la trascendencia de la instrucción y esforzarse más por la capacitacion de sus hijos.

La escuela ha sido fundada por las Madres Religiosas llamadas "Señoritas Teresianas" en 1953; desde los primeros dos años se hicieron cargo las Hermanas de María Inmacualada, traidas de cColombia, a raíz de las gestiones realizadas por los Padres Josefinos que atienden las parroquias del pueblo de Guaqui.

Los seis cursos de la escuela ofrecen la educación a los niños gracias a la cooperacion económica del Ferrocarril Guaqui - La Paz, que cumple una funcion eminentemente social. Con la yuda de "Cáritas" se distribuye el desayuno escolar.

Esta labor es sin duda un aporte positivo en la educación nacional.

Demora de trabajos

Potosí PRESENCIA.- La prensa radial con frecuencia viene reclamando y censurando la exagerada demora para la iniciacion de los trabajos de reparación parcial en la Avenida Villazon y la calle Bustillo, dos arterias importantes de esta ciudad. Desde hace más de dos meses no han sido cumplidas las promesas de las autoridades en sentido de iniciar esos trabajos de reparacion. Se reitera que la actual administración de Obras Públicas incurre en las mismas remoras que en el regimen pasado.

Es lamentable el estado de algunas calles que requieren de trabajos serios en el arreglo del pavimento.

INGENIERIA GLOBAL

Personeros de Ingeniería Global ya iniciaron trabajos técnicos que les fueron encomendados para realizar el levantamiento topográfico y otras obras de ingeniería. Los estudios deberán estar concluidos hasta el 31 de octubre proximo.

Los trabajos de ingeniería global serviran para encarar la ejecución de importantes obras relacionadas con la energia eléctrica y el suministro de agua potable mediante nuevo sistema de captacion.

Tres motores para Sucre

SUCRE, (ANF).- LLegaron a esta ciudad tres motores que tendrán el objeto de suministrar energía eléctrica a diferentes sectores de la capital de la República.

Los motores fueron donados por el Ministro de Trabajo y, según se ha anunciado serán destinados dos para un barrio fabril y el tercero para el Barrio San Cristóbal, ambos alejados de la ciudad.

Además, se informó que el Prefecto de Tarabuco, ha conseguido un motor para dotar de energía eléctrica a aquella población.

AGRESIONES DE MILITANTES DEL MNR, PRIN Y MPC

SUCRE, 25 PRESENCIA.- Nueve heridos es el saldo de los disturbios registrados en esta ciudad la noche del 24 y protagonizados por elementos alcoholizados del MNR, PRIN y barrientistas.

Durante una verbena popular se produjo una verdadera batalla campal entre campesinos y mineros. Estos hicieron explotar varias cargas de dinamita. Con motivo de las fiestas cívicas se concentraron en Sucre cerca de dos mil campesinos.

Tuvieron que intervenir soldados del Ejército y de la Guardia de Seguridad para desalojar violentamente las hordas alcoholizadas que se concentraron en el Mercado Central. Dos horas mas tarde fue normalizada la situación.

Cooperativa en la Villa Fátima

Por iniciativa del R.P. Eduardo Vella, en la zona de Villa Fátima, se ha organizado la Cooperativa de Ahorro y Crédito. Los feligreses de la Parroquia de esa zona reunidos en una asamblea general, dieron lugar a la organizacion de esta cooperativa. Para ello contaron con la cooperacion de la Direccion Nacional de Cooperativas, como de la Federación. El Padre Julio Tumiri tuvo una eficaz intervención en la organización de esta Cooperativa de Ahorro y Credito. Actualmente se encuentra en estudio el estatuto de la Cooperativa.

El Consejo Administrativo, esta presidido por Adhemar Pinaya y la integran Raul Burgoa R.P. Eduardo Vella O.C., Zoila de Ferrufino e Inés de Navia. El Comité de Crédito, María Juana Contreras, Hernando Crespo, Lucio Landivar, Beatriz de Flores y Victor Pacheco; el Consejo de Vigilancia, Fernando Rico, Pablo Loayza, Gladys de Peña y Claudio Torrejon y el Comité de Educacion, Germán Villarroel Jaime Pinaya, Waldo Urquiola, Clemente Navia y Humberto Rivero.

Proyecto de Estatuto del Min. Público

SUCRE, (PRESENCIA).- El Fiscal General de la República tiene en estudio un nuevo proyecto de Estatuto del Ministerio Publico.

Ayer, para llevar adelante esos sus estudios, cursó comunicaciones a los Fiscales de Distrito de la Republica, solicitándoles hagan conocér sus puntos de vista respecto al nuevo proyecto.

Señala que el nuevo estatuto procurara ampliar la acción ejecutiva de los representantes del Ministerio Publico, ante la necesidad imperiosa de fiscalizar nuevamente, aspectos jurídicos, sociales y economicos de la colectividad.

El proyecto sera puesto en consideración de la Junta.

El 25º Aniversario d colegio Jaime Zudá

En la ciudad de Sucre, el Colegio "Jaime Zudáñez" ha cumplido el 25o. aniversario de su fundación.

El espíritu con que fue organizado este plantel educativo, ha sido el de inculcar en la juventud el deseo de capacitarse, el amor por la nacionalidad y el esfuerzo creador en 0ien del progreso de la patria.

Aún cuando no se había planificado debidamente la tarea pedagógica de dotar planes y programas, el colegio "Zudáñez" tuvo su propia estructura. Varias generaciones se formaron en la conciencia cívica de una democrecia en función del r del desarrollo d culturales, cient Forjó un elevado ponsabilidad, de fuerza creadora cionalidad.

Su primer cu res estuvo com tros, por los s tros; Director, vo Portocarrero nato Coca, Rei Miguel Suhtran Federico Tejada Adela Fernánde rado, Roger San Misael Pacheco cázar y René Ca

SEÑOR PADRE DE FA

CUIDE Y ELIJA LA LECTURA DE SU

LIBRERIA SELECCIONES le ofrec ral y sana, en las siguientes revistas para el mundo infantil:

* AVENTURAS WALT DISNEY
* DISNEYLANDIA
* FANTASIAS
* ROCKET

Véalas... Compárelas... se convenc tura es adecuada para los niños.

En venta en todos los puestos de Distribuidor: LIBRERIA SELECCIO Av. Camacho 1339. La Paz -

Caja de Seguro Socia

Ferroviarios y Ane

CONVOCATORIA

La Caja de Seguro Social de Ferrovia convoca a concurso de méritos para la cargo de Médico Internista de la Clínic ro" propia de la entidad.

Los interesados deberán presentar s expedientes hasta el día 5 de Junio pró cretaría General de la Caja (calle Mercad cucho, 1er. piso) donde se les proporcio mayores informaciones.

La Paz, Mayo 25 de 1965
La Gerencia General

Homenaje en La Coronilla

COCHABAMBA 26 PRESENCIA. La ciudadanía rendirá un merecido homenaje al Día de la Madre Boliviana durante una concentración a realizarse en la Coronilla, monumento que perpetúa la heroicidad de la mujer boliviana.

Mañana (hoy) se realizará un acto cívico con la asistencia de todos los establecimientos aducativos. Los colegios, Escuelas e Institutos Profesionales portarán sus respectivos estandartes.

El programa a desarrollarse es el siguiente: 1.- Himno Nacional 2.- Homenaje del Alcalde Municipal a nombre de la población de Cochabamba. 3.- Himno a las Heroínas de la Coronilla. 4.- Palabras de un representante de las FF.AA. de la Nación. 5.- Himno a la Madre. 6.- Palabras de la representante de las Hijas del Pueblo. 7.- Marcha final.

VACACION PEDAGOGICA

La vacación pedagógica o de invierno está fijada para el 20 de junio hasta el 5 de julio.

La Jefatura Escolar instruyó a los Directores, primaria y secundaria, la preparación de los respectivos roles para exámenes semestrales.

Normalidad en Oruro

ORURO, 26 PRESENCIA.- Los trabajadores fabriles reiniciaron sus actividades como resultado de haberse levantado la huelga. Las labores educativas también será reiniciadas a partir de mañana, las mismas que fueron suspendidas desde el lunes 27 ante posibles desórdenes callejeros.

Lus labores mineras también recobraron su normalidad en todos los distritos de la minería privada y estatizada.

Industrias Unidas "El Progreso" S.A.

Ofrece sus afamados productos.

* Galletitas de agua (crakers)
* Maria
* Merengadas
* Waffers
* Galletitas saladas, de chocolate, surtido Bolívar, etc.
* CARAMELOS (toffees, tipo Misky, surtido fino, rellenos, etc.)
* FIDEOS (en bolsitas familiares y a granel)

Ventas Al por Mayor y Menor, en nuestros almacenes de la calle Zoilo Flores Nº 1268 - Teléfono 2-9620

¡ATENCION!.
YA SE ENCUENTRA AQUI
LA MAGNIFICA HARINA DE TRI
ROSAS BLANCA

NUTRIX LTDA.
Av. CAMACHO Ed. "ULTIMA HORA" (5º P
TEL: 28782-26604
LA PAZ-BOLIVIA

PRESENCIA

DIRECTOR: HUASCAR CAJIAS KAUFFMAN

CO-DIRECTOR GERENTE: ALBERTO BAILEY G.

La Paz, Bolivia, Jueves 27 de Mayo de 1965

l Comunismo y los Trabajadores

Nada tan importante sobre todo en los presentes momentos, omo el aclarar la posición de los actores de la reciente trage- a nacional. Los adjetivos lanzados con precipitación, sin rea- zar las necesarias distinciones, confunden el panorama y no yudan, sino que dificultan, la solución de los problemas pen- entes

Nadie podrá negar que, apenas planteado el conflicto, los omunistas trataron de aprovecharse de él, así como lo hicieron tros partidos. Somos un país pequeño donde el anonimato es di- cil. Donde no se reconocen nombres se reconocen caras. En la nifestación del lunes 17, era fácil clasificar a quienes diri- an los gritos y las amenazas; un grupo de jóvenes claramente rtenecientes a la juventud comunista, se apropió de vagonetas s que asaltaron el local de la Fuerza Aérea podían sin difi- ltades ser colocados como adherentes o simpatizantes del co- unismo. Es también indudable que los radios obreras hacían campaña en la cual hasta el vocabulario era comunista. Pe- repetimos, entre los directores de la tragedia no había sólo munistas; no fueron solamente éstos los que quisieron apro- charse de la situación y de la sangre vertida.

Pero los trabajadores mismos, están lejos de ser comunis- s. Muchos de ellos creyeron justo defender a sus dirigentes y, ello, coincidieron con los extremistas; asumieron con since- ad la misma actitud que en los otros era simple pose o motivo agitación. El comunismo no ha llegado a tener nunca un gran aigo popular entre nuestras masas laborales y tal condición ha cambiado.

Y aquí áó podemos menos de dejar constancia de algo que vox populi en las zonas populares: los individuos armados allí actuaron no eran sólo comunistas; se los señaló conti- amente como miembros de las milicias del anterior régimen, habían conservado sus armas y, en buena medida, el encua- que les permitió actuar como una fuerza organizada cuando nos se esperaba. Las denuncias respectivas llegaron a las pias autoridades; inclusive el propio presidente de la Junta refirió al hecho, sin que sepamos por qué luego no hizo las laraciones que había prometido. Quizá porque aquel partido

halla dividido y no todos los que lo componen se hallaban prometidos; pero aun esto duda pudo haber sido aclarada a de que no se originen confusiones y se endilgue a todos el smo calificativo.

Por fin, no debemos nunca achacar sólo al comunismo la tación y la intranquilidad que existen; ellas se deben en gran porción a las condiciones económicas del país, que imposibi- en el mejoramiento de la situación de los trabajadores y cau- en éstos una natural impaciencia,, aprovechada por los co- nistas y otros partidos - a río revuelto, ganancia de pescado- - condiciones que son, en lo fundamental, herencia del regi- n anterior.

En suma: no debemos hacerle a los comunistas el juego pre- tendiéndolos como salvadores de los obreros; ni menos como ac- eles líderes de ellos. Los trabajadores no han sido ganados el comunismo.

El 25 de mayo de 1809

Por E. TAPIA LANZA

Como si un hado fatal estuvie- en los derroteros que sigue la rcha de la Nacion, Bolivia des- ell, que nació a la vida indepen- nte ha ido tropezando perma- damente con obstáculos que le hecho imposible su avance la el progreso. Revisando la storia vemos que sus páginas n saturadas de guerras, re- ciones y luchas internas que han ido desangrando y debili- do física y moralmente. Ese o fatal le ha impuesto tam- gobernantes incapaces, inep- cobardes, inescrupulosos sin más leve asomo de patriotis- vulgares asaltadores del po- quienes en lugar de servir país, se sirvieron de su mise- le economía, desvalijando las s fiscales. Partidos políticos no tuvieron nada de partidos el nombre , pues no fueron cosa que bandas u hordas de- das al pillaje en grande y en ueña escala, asaltadores de la ledad publica y privada.

odo ello ha contribuido como ningun otro país de Amèrica ina a su estacionamiento y a su retroceso. Es lo que nos stra la historia y es lo que os viendo los que vivimos en lamentable etapa de nuestra republicana.

toda esa miseria interior se venido sumando desde muy prano la envidia, la acechan- los zarpasos de los vecinos, como aves de rapiña, preña- de envidia y de codicia, han do y permanecen con la vista clavada en nuestras fronte- en espera del "río revuelto". ero, apesar de todo esto, al sar otras páginas de la histo- se reconforta el espíritu por- encontramos fechas como el de mayo de 1809, el 26 de ma- de 1812 y el 27 de mayo de 0.Tres fechas que sirven de res al patriotismo que sostie- el espíritu nacional, porque stran el sacrificio de un pue- frente a la opresión y a la sticia; tres fechas de perma- e recordación, escritas con re, elevan el espíritu cívico, sentimientos de bolivianidad fe en el porvenir.

omo homenaje al gran pueblo mayo, esta vez nos referire- exclusivamente al 25 de Ma- de 1809, haciendo hincapié er hablar de la Culta Charcas, amos también de libertad, de libertad por la que ha sufrido peleado el pueblo de Bolivia. les de libertad que hoy se les re aniquilar, para satisfacción unos cuantos pillastres rojos ados por las manos ensangren- s de los comunistas.

or eso mismo hoy al recordar rimer pronunciamiento liber- aquel 25 de mayo de 1809, glorioso, en que los hombres de esos días pelearon por la libertad, debemos recordar la labor desarrollada desde los claustros de la célebre Universidad de San Francisco Javier de Chuquisaca, hacia los focos mas importantes de conspiración.

Fue en Chuquisaca donde forjaron su espíritu de creadores de la libertad la mayoría de los próceres argentinos entre los que se destaca la ilustre figura de Dn. Mariano Moreno, Secretario de la Junta de Buenos Aires, que ingresara a la famosa universidad allá por los años de 1800. Luego la figura de Monteagudo, que desempeñía destacado papel en el Peeru, mas un gran número de diputados del Congreso de Tucumán reunido en 1816 habían sido graduados en la Universidad de Chuquisaca.

En la importante obra de Gabriel Rene Moreno "Los Untimos Días Coloniales" se confirman estos conceptos, por los que se conoce el importante papel que jugaron maestros y alumnos de aquella Universidad, que desde los años de 1801 y 1802, cuando la paz y la quietud de que disfrutaban las colonias españolas, era absoluta, allí en la Universidad se conspiraba muy sigilosamente. En esos años dice Moreno "en el gruho de decontentos de que hay noticia cierta se componía de argentinos y de altoperuanos, los mismos que en los años siguientes pasaron a formar parte de la conspiración.

Relacionando todos los antecedentes con los acontecimientos políticos que se dssarrollaron en La Paz y en el resto de las ciudades de la Audiencia de Charcas, se observa que la dirección de ellos correspondió a los politicos graduados en los claustros de aquella Universidad, que redactan los documentos destinados a fundamentar las razones en que se apoya la rebelión. El documento mas franco y viril de protesta contra los metodos de España que lanzan los revolucionarios del Nuevo Mundo -La Proclama de la Junta Tuitiva de La Paz- lo redactó precisamente uno de los alumnos de la Universidad, el Cuara Medina, alma y nervio de aquel movimiento. Luego podemos citar a Olañeta, Moreno Castelli, López, Villalba, Alvarez y muchos más.

La posicion geográfica de la Audiencia de Charcas, equidistante de las ricas Colonias españolas del Pacífico y del Atlántico, la situación privilegiada de clima y de tranquilidad que rodean la pintoresca y acogedora Villa de Chquisaca, la tradicional hospitalidad de sus habitantes, el prestigio de su Universi-

DEMOCRACIA CRISTIANA

Por Benjamín Miguel

Ante los exitos prácticos obtenidos por las Democracia Cristiana en funciòn de gobierno en varios países, es necesario hacer un alto en la practica política para intentar un planteamiento teórico de la misma a fin de aclarar conceptos, definir actitudes que muchas veces con buenas o malas intenciones se autotitulan de demócratas cristianos o social cristianos.

Los articulos que a partir de la fecha se publicarán tienen la intención de colaborar a quienes estan interesados en el conocimiento de algunas bases de la Democracia Cristiana.

La Democracia Cristiana es la respuesta integral al problema político, social, economico, cultural, etc. que vive el hombre y que se encuentra envuelto en un ambiente en el que se habla de una serie de democracias de variado tinte. Entre este conjunto, la Democracia Cristiana se caracteriza fundamentalmente por estar basada en el filosofía cristiana, sin cuya inspiración y orientación no puede ser concebida ni teorica ni prácticamente. Por ello, muchas veces, hablar del democristianismo fincados en la concepción liberal o marxista u otras, además de entrañar una contradicción que hace ininteligible lo dicho, constituye una postura falsa y demagogica.

La Democracia Cristiana en su concepcion parte del sujeto básico para toda política, sin el cual ella no puede realizarse y para el cual es toda su acción: la persona humana. La concepción cristiana de la persona humana define posiciones y delimita en su verdadero campo a las diferentes doctrinas políticas. Para la Democracia Cristiana, la persona humana tiene su origen en la Filiacion Divina, es decir, que ella es creación de Dios, que la hace a su imagen y semejanza, con una naturaleza y espiritualidad igual, que en el campo político-social significa la igualdad innata de los hombres. Considerando que las condiciones sociales, materiales o culturales que muchas veces separan a los hombres en clases son puramente accidentales, vale decir que de ellas se puede y debe prescindir, y que cuando son impuestas de modo absoluto en lugar de realizar la unidad del género humano lo esperan en bandos antagonicos. Por ello la Democracia Cristiana considera que las clases sociales, en las que se encuentra dividido el género humano, no responden a su naturaleza y que es preciso superarlas para reencontrar el camino de la unidad a que se tiene derecho por nuestro origen comun. De lo expuesto se concluyen dos postulados: la sociedad sin clases y la fraternidad universal de los hombres.

La persona humana en la concepción cristiana es la unidad consustancial de espíritu y materia, alma y cuerpo; todo enfoque o interpretación que solo considera uno de ambos factores, son erróneos y conducen a consecuencias graves en la política práctica; así por ejemplo si se considera solamente el elemento corporal, como lo hace el positivismo que sirve de base teórica al liberalismo, el hombre llega a ser una mercancía y su obrar, el trabajo, una cosa que se vende sin considerar al que lo realiza; o como lo hace el marxismo que sólo concibe al hombre como naturaleza humana desposeída de alma, convirtiendolo en un ente que sirve de medio a los fines del Estado o de la Revolución, pero ya no un fin para el cual son el Estado y la Revolucion.

(Pasa a la página 6)

LO QUE PIDEN LOS CATOLICOS

Por FRANCISCO MERLINO

Hoy, en todos los templos de La Paz, los fieles caólicos, por invitación del Sr. Arzobispo, elevan plegarias por que Dios ilumine a todos para crear con actos positivos de entendimiento y de mutua comprensión las condiciones necesarias para que el país recupere realmente la paz.

Esta paz que se pide no es sólo la ausencia de violencias y de guerras fratricidas, sino una sincera concordia y unión de todos los ciudadanos sobre la base de un orden, fundado no en la fuerza, sino en la Verdad, en la Justicia, en la Libertad y en el Amor.

Es preciso llamar la atención de todos sobre estas cuatro condiciones, sin las cuales no hay paz social y política, sino simple tregua armada.

VERDAD

No puede haber entendimiento y comprensión si no se establecen relaciones de sinceridad y fidelidad mutua, Y eso no sólo por parte de uno y otro bando, sino de todos. Convivir en la verdad exige actuar en plena coherencia con los principios éicos que han de guiar la conducta individual y pública de cada ciudadano de acuerdo con su posición y responsabilidad. Toda claudicación frente a los altos valores morales que el deber impone en romper el equilibrio y provocar el desorden en la vida individual y social. De ahí brota toda posición ambigua que compromete la integridad de la persona y la lleva al engaño, al fraude y a la traición.

Cuando falta la verdad en la conducta de un individuo su actitud y actuación no ofrecen ninguna garantía. Y si ocupa puestos de responsabilidad social y política su acción ambigua será ocasión de incertidumbre, desconfianza y traiciones.

JUSTICIA

La justicia es el respeto efectivo de los derechos y el cumplimiento de las respectivas obligaciones. Esto exige no sólo el reconocimiento y el respeto de los derechos y deberes mútuos, en el trato de persona a persona, sino el aporte generoso de cada uno a la creación de ambientes en los que así derechos como deberes se ejerciten cada vez más con plenitud y eficacia.

Muchos factores constituyen este ambiente: el marco jurídico de una nación, la acción del gobierno y de sus instituciones, las estructuras particulares que toman la propiedad, la familia, la empresa, las organizaciones laborales, las costumbres y usos sociales etc...

De nada le sirve a uno el que se le reconozcan en principio sus derechos personales y sociales, si de hecho se ve imposibilitado para alcanzar el goce efectivo de ellos. Ahora bien, este goce efectivo de los derechos se ve estorbado muy a menudo por las condiciones sociales y políticas del ambiente.

Es lo que pasa en Bolivia; donde millares de personas se ven frustradas en los que respeta el derecho al trabajo, a una educación conveniente, a una vida plenamente humana, a la verdadera libertad.

El crear ambientes que respondan a los postulados de la justicia no es función exclusiva del Gobierno, sino que compete primeramente a cada ciudadano. Porque el sujeto de la vida social no es la sociedad, sino el individuo. Las personas hacen la sociedad; la convivencia y colaboración de los individuos son las que directamente crean las condiciones sociales.

Lo que sí compete al Gobierno es no sólo denunciar violaciones a la justicia y a los intereses de la nación, sino probar y sancionar debidamente tales violaciones de acuerdo a la ley. La denuncia por sí sola, venga de donde viniera, no es lícita, si no está sustentada con pruebas averiguadas y avaluadas por medio de los organimso imparciales de la justicia al margen de toda influencia. Caso contrario, la denuncia resulta una forma baja de demagogia, que despresigia no sólo a quien la usa, sino también las witas funciones que pueda ocupar.

LA LIBERTAD

La convivencia social para responder a la dignidad de los hombres, llevados, por su misma naturaleza, a obrar racionalmente, debe ser estructurada de manera que cada cual pueda asumir la responsabilidad de sus propias acciones. Esto exige el uso legítimo de la libertad.

¿Puede hablarse de genuina convivencia en el caso de una masa inconciente, mantenida en la ignorancia, dominada por el temor, o conducida por el impulso irreflexivo o el contagio emocional que suscitan caudillos y demagogos? Afirmarlo sería hacer burla del sentido verdadero de las palabras.

El hombre debe obrar en virtud de decisiones personales, es decir tomadas por convicción, por propia iniciativa, en actitud de responsabilidad y no en fuerza de imposiciones demagógicas o de engaños. "La dignidad de la persona humana requiere que el hombre, en el obrar, proceda conciente y libremente". Una convivencia fundada exclusivamente sobre la fuerza no es humana. En ella efectivamente las personas se ven privadas de la liberad en vez de ser estimuladas a desenvolverse y perfeccionarse a sí mismas.

EL AMOR

La convivencia humana será efectiva y llevará a cooperar con lealtad al bien común, sin reducirlo todo al propio interés, si las relaciones serán la expresión de una íntima comunión de espíritus y de voluntad5s. Esto se alcanzará sólo cuando el amor impulsará a ir aún más allá de los límites de la justicia y a identificarse con la persona del prójimo, tomando como propias sus necesidades y hacerle partícipe de los propios bienes.

No se trata en absoluto de servirse de los otros para lograr ventajas particulares o satisfacer ambiciones, sino de buscar sinceramente el bien de los demás, el bien del País.

Aquí está el enfoque verdaderamente auténtico de una visión cristiana de la vida y de las actividades políticas y sociales.

EL ARANCEL "SANTA CRUZ"

Por ALFREDO VASQUEZ A.

Una mirada al pasado dentro del campo de las investigaciones de orden aduanero, revela que la Administración del Mariscal Andrés de Santa Cruz, fue el escenario de importantes y radicales hechos de Estado, que imprimieron a nuestro país su verdadero carácter jurídico, administrativo y económico propios de la soberanía. Uno de estos hechos sobresalientes es el referente al digno ramo de aduana.

Después de cuatro años de la fundación de la República, mediante Decreto Supremo de 23 de diciembre de 1829, entró en vigencia en el territorio Nacional el primer Arancel de Importaciones; la ley de su creación lo denominó "Reglamento de Aforos" pero en el rigor del lenguaje aduanero, era un Arancel.

Examinado este histórico documento fiscal, que inició la vida tributaria de Bolivia, se puede analizar con certeza su estructura.

Sencillo, casi rudimentario, era una simple lisa de mercaderías, sin Partidas numerales, ni incisos, ni notas, sin Reglas de Aplicación y Aclaración; estaba elementalmente formado de Grupos divididos según las clases de mercaderías; los gravámenes incidían sobre la cantidad de éstas; docena, vara, pieza, en pesos y reales, que eran la moneda en ese tiempo.

Este Arancel sin duda era produco de la época en que las necesidades de la sociedad y el desenvolvimiento de su inicial comercio libre con el mundo de ultramar, no exigía un Arancel de grande envergadura. Por otra parte, la tributación científica, la Merceología y la técnica aduanera, se desconocían como disciplinas en aquel momento histórico. Sin embargo, con esa estructura, que se puede llamar embrionaria, el "Reglamento de Aforos" tuvo fuerza de ley y dio legítimo nacimiento jurídico y funcional a uno de los instrumentos de recaudos nacionales, como lo es un Arancel de Aduanas.

Se producen partes del Reglamento de Aforos omado de la Historia Econômica de Bolivia, de Luis Peñaloza.

"REGLAMENTO DE AFOROS"

(Decreto Supremo 23 de diciembre de 1829).

LOZA.- Platos ingleses docena 6 pesos.- Platillos docena 9 pesos.- Tazas docena 6 pesos.- Jarras grandes y chicas pieza 12 pesos.-

LANAS.- Paños Superfinos vara 7 pesos.- IPaños Finos vara 5 pesos.- Paños entre finos vara 4 pesos.- Bayea Pellón pieza 75 pesos.-

EFECTOS DEL PAIS.- Sombreros finos quintal 48 pesos.

Interpretando esta figura original se llega a la evidencia de que, en su sencilla y elemental estructura, contenía ya en el fondo tácitamente el espíritu boliviano. A simple vista se comprueba esto; es visible el apartamiento del régimen fiscal de la colonia, constituye la ruptura terminante con él; es pues el aparecer de lo boliviano y el desaparecer de lo español.

El Reglamento de Aforos, borra la Partida Arancelaria, que señalaba el tributo para la importación de esclavos negros que, eran considerados como mercadería humana. Se cancela el impuesto del 10% Ad-Valorem que pagaban las mercaderías cuantas veces eran transportadas de un Virreinao a otro. Se suprimen las alcabalas, todas estas imposiciones inhumanas lejos de la proyección de una justicia distributiva. Estos impuestos odiosos se recaudaban por las aduanas coloniales, en beneficio de la Caja Real de Su Majestad el Rey de España.

El Arancel Santa Cruz, que así lo denomina la radición, constituye la más notable transición aduanera de nuestra historia, porque fue el salto de la colonial a lo nacional, un hecho jurídico célebre y dentro del concepto aduanero el comienzo del "Derecho Arancelario" y el fin del "Almaforifazgo". Como nada es perfecto, menos la obra humana cuyo autor el hombre es imperfecto, el concepto técnico-Merceológico en el Arancel que se estudia casi no existe. En el Grupo efectos del país dice: Sombreros Finos.- quintal 48 pesos.- Esta definición es abstracta y genérica; cual era la materia que caracterizaba su condición de "Fino"; luego de lo fino que corresponde al trato de mercaderías nobles, era considerado como mercadería Burda, pues hablar de un quintal de sombreros finos, en la aduana moderna, es irrisorio e inoperante. En el Grupo Loza, se anota "Platos Ingleses", docena 7 pesos, quiere decir en forma exclusiva y única que la calidad tenía que ser inglesa; sólo los platos, porque en lo referente a los platillos, tazas y jarras grandes y chicas, ya no hay el término "Ingleses"; quien sabe se fundamentaba esta descripción porque, como efecto de la Independencia, se cerró el comercio con España abriendo las relaciones comerciales de la nueva república con el mercado de Inglaerra, o podía haberse fundado también en la calidad y precio de las manufacturas. En el Grupo Lanas, Bayeta Pellón, Pieza, 75 pesos; es decir no interesaba que la pieza se componga de más o menos varas; su tributación era igual, situación que en la actualidad no tendría sentido fiscalista y aduanero.

Estos ligeros y someros análisis merceológicos, demuestran la falta de un sentido técnico; pero el caso se justifica porque en ese tiempo la técnica aduanera y la aplicación merceológica en materia de Aranceles eran insospechadas; nadie soñaba con la "Nomenclatura de Bruselas" que no existía ni en Bruselas.

Sea como fuere, el Arancel Santa Cruz dio el punto de partida para la evolución que después de 134 años se ha alcanzado al Arancel de Importaciones actual, moderno, tecnificado en los principios y basamentos merceológicos de la "Nomenclatura de Bruselas" que consituye la novedad aduanera del presente siglo XX.

En el "AÑO DEL MARISCAL ANDRES DE SANTA CRUZ" una modesta reminiscencia histórica al primer Arancel -"Reglamento de Aforos"- precursor de los aranceles bolivianos y honor póstumo al digno estadísticia que lo creo.

Política Agraria y Reforma Agraria - III

Por ISAAC SANDOVAL RODRIGUEZ

3. Debe tecnificarse el trabajo sólo en las medidas que las faenas lo requieran.

Debe conseguirse, ademas, el aumento rápido del producto por unidad de tierras cultivadas. En este sentido la mayor preocupación de la tecnificación debe consistir en la selección de semillas, aplicación de fertilizantes, preparacion de suelos, como medidas apropiadas y urgentes, más quizá, que el incremento de maquinaria pesada.

El cumplimiento de estas caracteristicas agrícolas exige ciertas condiciones relacionadas con el tamaño de la tierra, el lazo jurídico de la misma y la adecuada organización de los mercados.

EL TAMAÑO.- Los rasgos de la agricultura latinoamericana, determinan una proporción de tierras entre el 10 a 20 por ciento apenas cultivadas, dentro de la extensión global, a diferencia de Europa donde se requiere de cultivos intensivos por escasez de tierras aptas. Las unidades agrícolas no responden a un sentido racional de producción y existe diversidad de dichas unidades. En atencion a la realidad activa de población, el fenomeno de la micro-economía rural, y otros el tamaño de la unidad deberia buscarse dentro de una integración social-productiva, bajo el sistema de unidad de producción-comunitaria.

La segunda exigencia que se plantea es la que el lazo jurídico, hombre-tierra, sea lo suficiente flexible para permitir una adecuada selección por cualidad de persona. Generalmente se puede comprobar que los campesinos más aptos emigran de la agricultura por falta de canales de acceso a la tierra y poder cimentar su economia propia. Este hecho fundamental hace perder toda perspectiva estimulante y con ello se crea la ausencia de iniciativas eficientes dentro o fuera del proceso de una reforma agraria.

La tercera condición se refiere a una adecuada organizacion de los mercados, es decir, a una ampliación de mercados nacionales y extranjeros para productos agrícolas donde instituciones apropiadas y técnicas tendrán a su cargo dicha actividad de exportación.

Con relacion a los mercados nacionales se debe tender a un ingreso mayor de renta para que los campesinos puedan alcanzar mejores productos de nutrición. Para esta finalidad se deben dictar medidas de estimulo y de educación al consumidor que atiendan a un mejor bienestar de vida. En relacion a los mercados externos, se debe perseguir las sustituciones de las exportaciones agrícolas primarias (propias de producción extractivas para la exportación usadas con fines colonialistas) por productos como carne y derivados de la explotacion ganadera, hortalizas, legumbres, también la creacion de nuevas unidades agrícolas de trabajo y producción Las características de estas unidades de producción a crearse consisten en ser capaces de intensificare el nivel de ocupación económica de la fuerza de trabajo agrícola.

Dentro del proceso de la reforma agraria y del desarrollo economico global que incide, se produce una desplazamiento de poblacion rural a otros sectores. Si el ritmo de este desplazamiento es mayor que el de creación de nuevas oportunidades de trabajo se producen los fenómenos desocupacionales, que en definitiva afectan a todos los sectores de actividad económica.

Otro fenómeno peculiar es el producido por el empleo de maquinaria agrícola. Una tecnificación inadecuada en el cuadro social atrasado donde la mano de obra es muy barata resulta contraproducente. Esta tecnificación que llega al grado del "automatismo" es muy útil en países que han superado situaciones tecnicas en el campo educativo y otros, como también pueden favorecer a los empresarios dueños de los instrumentos de producción y no asi al conjunto del proletariado rural desocupado, sin potencialidad humana para competir en mer-

LA NOTICIA DE Perfil

PAULOVICH.

Día de la Madre

Hoy es Día de la Madre. Y se celebra con los dineros del padre.

Mis hijos me han pedido que se los haga una carta para su mamá, carta de felicitación que suscribirán ellos. No hay caso de negarse y ahí va:

-x-x-x-x-x-x-x-x

"Mamita":

Hoy que es tu día queremos felicitarte por la suerte que has tenido de encontrarte con el papá cuando todavía no eras mamá y el papá no era papá y nosotros no eramos hijitos.

Fíjate lo que hubiera pasado si no te encontrabas con el papá; él hubiera sido papá de otros, tú no hubieras sido mamá y nosotros hubiéramos sido otros, con lo cual se habría armado un lío bárbaro para encontrarnos hoy y celebrar el día de la madre todos reunidos; tal vez a estas horas estuviéramos felicitando a una señora que no era nuestra mamá, ni siquiera nuestra tía.

Felizmente tú eres nuestra mamá y él es nuestro papá con lo cual la familia ha quedado completa ya que sin ustedes hubiéramos nacido huérfanos y sin poder explicar muchas cosas; además si tú no lo hubieras conocido al papá no habría quién nos pegue porque no tomamos la sopa ni quién lo pegue a él porque toma sopa en otras partes.

Pero, no nos vayamos en digresiones inútiles.

El asunto es felicitarte en el día de la madre. ¿De quién fue la idea de que tú fueras mamá, fue acaso idea del papá o fue idea tuya...? De cualquiera que hubiera sido, fue una magnífica idea por la cual debemos felicitarte. Ser madre es una cosa sublime, tal vez la más sublime de la tierra y no nos explicamos por qué la tía del papá, que se llamaba Macedonia, se fue a Australia cuando el doctor le dijo: -Señorita Macedonia, va usted a ser mamá.

Ser madre es una cosa maravillosa, a lo menos ser madre como tú lo eres. Todo lo que dices se hace. No hay quien te chiste en la casa. Con una sola mirada tuya nos haces obedecer a todos, hasta al papá. Si quieres tomar sopa, tomas y si no quieres la dejas. Si quieres salir a la calle, sales y si quiere salir el papá no lo dejas. En fin, eres la reina del hogar, pero no una reina simbólica como la reina de Inglaterra, sino una reina con más poderes que Oliveira Salazar.

Recibe, pues, en el Día de la Madre, el beso cariñoso de tus hijitos y las seguridades de nuestra más distinguida consideración.

Paulito, Maripili Alfonsito Jr."

Por la copia: PAULOVICH

TESTIMONIO Nº 114

Corresponde.- No. 114.- TESTIMONIO.- Escritura de constitución de Sociedad de Responsabilidad Limitada, con la denominación de "Grafic" S.R.L., otorgada por los señores Walter Pabón Chavez, Mario Vargas Rodriguez, Raúl Gil Valdez, y José Luque Medina, con un capital de veinte mil pesos bolivianos ($b. 20.000).— En la ciudad de La Paz, a horas quince del día cinco de Mayo de mil novecientos sesenticinco años.- Ante mí, Sabino Ríos Arteaga, Notario Público de primera clase de este Distrito Judicial y estigos que al final se nombran y suscriben, fueron presentes los señores Walter Pabón Chavez, Mario Vargas Rodriguez, Raúl Gil Valdez, y José Luque Medina, mayores de edad, periodistas, vecinos de esta, hábiles por derecho, a quienes de conocerlos doy fé; para que se eleve a instrumento público me han presentado la minuta de ley referente a constitución de Sociedad, adjunta del certificado de pago de impuestos fiscales, documentos que transcritos literalmente son del tenor siguiente:- MINUTA.- Señor Notario de Primera Clase don: Sabino Ríos Arteaga.- En los registros de escrituras públicas que corren a su cargo sírvase usted insertar una de constitución de Sociedad de Responsabilidades Limitada al tenor de las cláusulas siguientes:— PRIMERA.- Dirá usted que nosotros mayores de edad, hábiles por derecho capaces para el otorgamiento, declaramos que de manera libre y voluntaria organizamos y constituímos una sociedad comercial de R.L. bajo la razón social de "Grafic" S.R.L. con sede en La Paz.— SEGUNDA.- "Grafic" S.R.L. se dedicará a editar las revistas "Panorama" "Cascavel" y otras publicaciones de acuerdo a sus intereses.— TERCERA.- El capital inicial de la firma es de $b. 20.000.- El mencionado capital de la firma quedará completamente pagado al firmarse la presente minuta. Los aportes de los socios son los siguientes: Walter Pabón Chávez $b. 5.000 dividios en 5.000 acciones de a $b. 1 cada acción; José Luque Medina $b. 5.000, divididos en 5.000 acciones de a $b. 1 cada acción; Mario Vargas Rodriguez $b. 5.000, dividios en 5.000 acciones de a $b. 1 cada acción y Raúl Gil Valdez $b. 5.000, divididos en 5.000 acciones de a $b. 1 cada acción.— CUARTA.- Cada acción representará iguales derechos y obligaciones y representará un voto en las juntas de socios de acuerdo ley 12-III-41.— QUINTA.- Los socios no podrán trasferirse entre ellos ni a extraños sus acciones durante el plazo de duración de la presente sociedad.— SEXTA.- El capital social podrá aumentarse si así lo determinan los socios por unanimidad de votos o aumentar el número de socios si así lo establece la Junta de Socios, por unanimidad de los miembros fundadores.— Pero de acuerdo a Ley 12-III-41 ningún socio podrá representar más del treinticinco por ciento del capital social.— SEPTIMA.- Los socios designan por la presente escritura al socio Walter Pabón Chavez en el cargo de Gerente Administrativo, al socio Raúl Gil Valdez en el cargo de Coordinador; al socio José Luque Medina como Director de la revista "Cascavel" y al socio Mario Vargas Rodriguez como Director de la revista "Panorama".— OCTAVA.- Todo acto comercial de la Sociedad o decisión de la Junta de Socios deberá contar con las firmas del Gerente Administrador y dos Directores. Las decisiones de la Junta serán registradas en el libro de actas respectivo a cargo del Gerente Administrativo.— NOVENA.- La Junta de Socios se reunirá una vez cada semestre al ser convocada por el Gerente Administrativo para considerar el Balance, la situación financiera de la entidad y todo lo concerniente a la mejor marcha de la sociedad. También la Junta de Socios podrá reunirse en forma extraordinaria cuando lo considere necesario el Gerente Administrativo para lo que hará la respectiva convocatoria.— DECIMA.- Cada treintiuno de diciembre o a más tardar el treintiuno de Marzo del mes siguiente se practicará el Balance general y según el resultado se distribuirán entre los socios las ganancias o pérdidas en proporción a su aporte de capital destinado el cinco por ciento de las utilidades a la reserva legal antes de proceder al pago de dividendos.— DECIMA PRIMERA.- Los socios podrán disolver la sociedad por la pérdida del cincuenta por ciento del capital social y por acuerdo unánime de la Junta Social. A tal efecto la Junta deberá nombrar un liquidador quien después de pagar todas las obligaciones de la Sociedad distribuirá el saldo entre los socios en proporción a sus aportes. En este caso, los señores José Luque Medina, Mario Vargas Rodriguez y Raúl Gil Valdez reservan sus derechos de propiedad intelectual de sus Revistas, "Panorama" y "Cascavel".— DECIMA SEGUNDA.- En caso de fallecimiento de uno o más socios sus herederos legales no podrán pedir la disolución de la Sociedad antes de terminado el plazo de duración de la misma, sometiendose más bien a la marcha normal de la misma.— DECIMA TERCERA.- El término de duración de la presente sociedad será de tres años que pueden prorrogarse por acuerdo unánime de socios. Si sobreviniera la causal indicada en la cláusula once la sociedad podrá disolverse antes del plazo fijado pero siempre con acuerdo unánime de la Junta de Socios.— DECIMA CUARTA.- Toda ivergencia entre los socios será sometida al arbitraje de Cámara de Industria (Gerente) cuyo fallo será obligatorio.— DECIMA QUINTA.- Todo lo que no se haya estipulado en esta escritura será sometido a la ley 12-III-41 referente a Sociedades de Responsabilidad Limitada.— DECIMA SEXTA.- Nosotros, Walter Pabón Chávez, Mario Vargas Rodriguez, Raúl Gil Valdez y José Luque Medina declaramos nuestra absoluta conformidad con todas y cada una de las cláusulas del presente contrato de constitución de sociedad de Responsabilidad Ltda. En fe de lo cual firmamos al pie del presente documento en cuatro ejemplares.- Usted señor Notario se servirá añadir las demás cláusulas de estilo.- La Paz, veintinueve de Abril de mil novecientos sesenticinco.- Benedicto Mollinedo Saavedra.- Abogado.- M. Vargas Rodriguez.- R. Gil Valdez.- José Luque M.- W. Pabón Chávez.- CERTIFICADO.- Administración Nacional de la Renta.- Administración Distrital de La Paz.- Comprobante de pago.- Número ciento cuarentiocho mil trescientos setenta.- Liquidación número dieciocho mil setecientos ochentiuno.- Fecha cinco Mayo mil novecientos sesenticinco.- El contribuyente.- Grafic S.R.L.- Registres.- He efectuado los siguientes pagos impositivos: Claves.- Pormenores.- Imponible.- Por ciento.- Impuesto.- Treintiseis cero cinco.- Su pago sobre una minuta de Constitución de Sociedad bajo la razón social de Grafic S.R.L. con un capital inicial de veinte mil.- Dos por mil.- Pesos bolivianos cuarenta.- Treintiseis cero cinco.- Autorizado.- Uno por mil.- Pesos bolivianos.- Veinte.- Treintiseis cero cinco.- Actos Notariales.- Uno por mil.- Pesos bolivianos veinte.- Noventicinco cero cinco.- Rep.- Pesos bolivianos. Diez.- Recibido en efectivo.- Ilegible.- Jefe de Recaudación.- CONCLUSION.- Es conforme con la minuta original y certificado insertos, numerados y rubricados han sido agregados a la colección de su clase de acuerdo a lo establecido por los artículos treintiuno de la ley del Notariado y treinticuatro del Código Civil.- Por el tenor de ella en la vía y forma que más haya lugar en derecho, los comparecientes aprueban y ratifican en todas y cada una de sus partes el tenor y contenido de la presente escritura de constitución de Sociedad, otorgada en la forma y términos de su redacción.- En su testimonio obligándose a su fiel y estricto cumplimiento, así dijeron, la otorgan y firman, con los testigos Juan Arroyo, casado, y Adrián Gutierrez, viudo, mayores de edad, oficinistas, vecinos de esta, hábiles por derecho; ante quienes y los contratantes se dio lectura de principio a fin, sin nota ni observación alguna a su tenor; doy fe.— José Luque M.- Raúl Gil.- Walter Pabón.- Mario Vargas R.— J. Arroyo.- A. Gutierrez.- Ante mí.- Sabino Ríos Arteaga.- Notario Público de primera clase.— Sello Notarial.—

Concuerda el presente testimonio con la escritura original de referencia, a la que en caso necesario me remitó, el mismo que después de confrontado y corregido fiel y legalmente lo autorizo, signo, firmo y franqueo en la ciudad de La Paz, a los dieciocho días del mes de Mayo de mil novecientos sesenticinco años.— Lleva adherido el correspondiente timbre de ley.——— Fdo. Sabino Ríos Arteaga.- Notario de Primera Clase.-

EL 15 DE MAYO...

(Viene de la página 5)

dad a la que acude desde tierras lejanas la juventud de la Virreynatos del Perú y de Buenos Aires, y atmbien de la Capitanía General de Chile; permiten y explican que se desarrollarán y se fructificarán en ella las ideas de independencia, que los doctores de Chuquisaca se apresuran a difundir por todo el Continente Sur con todo el fuego de amor a la libertad que agita sus espíritus.

Ojalá que las Universidades del presente mantengan permanentemente ese principio, y se conserven siempre como baluartes de libertad, que en sus senos no se cobijen indignos ideales de opresion, de destrucción de la nacionalidad; que no sea en los ilustres universitarios donde se prepare el hacha que decapite la libertad.

Al saludar fervorosamente a Chuquisaca en su fecha clásica, rindamos el tributo de gratitud que los hombres libres de Bolivia deben a la obra redentora de la Universidad de Chuquisaca donde se forjaron y se difundieron del Pacífico al Plawa los ideales de libertad, cuando América dormía el sueño de la servidumbre.

DEMOCRACIA...

(Viene de la página 5)

La Democracia Cristiana, frente a estas doctrinas, enfoca y considera la persona humana en su totalidad: materia y espíritu. Por ello su actividad práctica tiende a realizar su desarrollo integral, haciendo que participe de acuerdo a su naturaleza en todo lo que sirva para alcanzar mayor perfeccionamiento material y espiritual, vale decir, niveles de vida cada vez superiores que respondan a la verdadera dignidad que enviste, sin discriminación de su verdadera naturaleza.

Grande fue la afluencia de reservistas al cuartel de San Jorge, regimiento "Waldo Ballivián", para cumplir con el llamamiento que hizo el Comando de Ejército, en atención al decreto de movilización general dispuesto por la Junta Militar de Gobierno. La presentación concluyó ayer. Debido a los insistentes pedidos, las Fuerzas Armadas dispusieron que sean admitidos, también, los conscriptos que no fueron aceptados --por falta de espacio-- en el reclutamiento correspondiente a este año. El martes y ayer se presentaron los reservistas correspondientes a las categorías 1963 y 1964. En el interior --según información oficial-- la presentación fue también numerosa.

DIARIO BRASILEÑO INFORMO SOBRE POSIBILIDAD DE ENVIO DE TROPAS A BOLIVIA SI HABIA GUERRA CIVIL

LA PAZ, 25 (ABNF).- En esferas políticas gubernamentales del Brasil hubo la intención de enviar tropas a Bolivia si los últimos sucesos en nuestro país hubieran degenerado en una guerra civil. Esta posibilidad fue informada por un periódico de Río de Janeiro y más tarde confirmada por un funcionario del Ministerio de Relaciones Exteriores del Brasil. Empero, posteriormente fue rotundamente negada por el mismo funcionario del Palacio de Itamaraty.

El rotativo carioca "Diario de Noticias", en una de sus informaciones señaló que, según fuentes del palacio de Gobierno de Brasilia, "un contingente militar brasileño podría ser enviado a Bolivia en caso de que el conflicto estallado en ese país degenerara en guerra civil, y de que la Organización de los Estados Americanos, a propuesta de los países que la integran, resolviera enviar a Bolivia misiones militares de paz con el objeto de poner fin a la crisis interna".

"Tal decisión -en caso de concretarse- se basaría principalmente en el apoyo que Brasil está dando para solucionar la crisis en el Caribe y podría ser aceptada inclusive -agrega el diario- en el caso de que el gobierno boliviano lo solicitara así directamente a los países que están en condiciones de intervenir, o de que la OEA, teniendo en cuenta el hecho de que el General Barrientos decretó el estado de sitio para proteger al pueblo del terror comunista, se resolviera a aplastar la amenaza comunista por estar convencida de que, efectivamente, tal peligro se cierne sobre el suelo boliviano".

Esta información fue confirmada por el funcionario de la Cancillería del Brasil, Feliz Faria, en la mañana de hoy, cuando, respondiendo a los periodistas que inquirían sobre la cuestión, dijo: "La embajada brasileña en La Paz, en sus últimas comunicaciones, ha informado que la situación en Bolivia está volviendo a la normalidad, por consiguiente, parece ya superada la posibilidad de una intervención brasileña".

Sin embargo, el señor Faria, posteriormente, desmintió la posibilidad de un envío eventual de tropas brasileñas a Bolivia, calificando a la información del "Diario de Noticias" de "infundada" y "ridícula".

AGRADECIMIENTO DE LOS PP. OBLATOS DE SAN JOSE

A nombre de los Padres Oblatos de San José, el párroco de Nuestra Señora de la Asunción de la Zona de Villa Victoria, Rvdo. Marino Strinati O.S.J., ha entregado a la prensa el siguiente agradecimiento:

Los sucesos del día 24 de mayo, han vuelto de triste actualidad a las zonas de Villa Victoria y Munaypata: VICTIMAS DE COSTUMBRA de las ambiciones politiqueras de todos los sectores y colores.

Los PP. Oblatos de San José que atendemos espiritualmente a la Zona de Villa Victoria, queremos agradecer, a nombre de todos los pobladores y de las Juntas Vecinales, de estas Zonas, a cuantas personas particulares y entidades, enviaron medicinas y auxilios para los heridos de los terribles sucesos por todos conocidos.

Nuestros cordiales agradecimientos además, van a RADIO FIDES, AMERICA, PRESENCIA, EL DIARIO, JORNADA y a REPORTEROS Y FOTOGRAFOS quienes prestaron su Voz para hacer oir las angustias de los heridos, a los corazones de cuantas personas, fueron generosas con nosotros.

Al mismo tiempo nos permitimos rogar, para que no se confundan los trajines, causas de alborotos y asonadas, con las verdaderas causas de ellos o con ideas de extremismos inexistentes, a los Periódicos y Radios, a que profundicen "in loco", la situación social y económica de la población de la Zona, que si no justifica los hechos, a lo menos los explica. Prestarían un gran servicio a la Zona y a las Autoridades en el diagnósico necesario para el tratamiento a seguir para la curación de una enfermedad que periódicamente sacude a los pobladores y pone en zozobras a la ciudad.

Reiteramos, Sr. Director, los sentimientos de nuestra gratitud también por la publicación de la presente nota.

p. los PP. Oblatos de Sn. José
P. Marino Strinati O.S.J. Párroco.

Crisis dominicana fue el tema centr la reunión entre Zavala Ortíz y Zen

En el vuelo 601 de Braniff Internacional Airways, retornó ayer a La Paz, procedente de Buenos Aires el Ministro de Relaciones Exteriores, Cnl. Joaquín Zenteno Anaya.

Atendiendo invitación expresa de la Cancillería de Argentina, Zenteno viajó a la capital bonaerense para sostener una serie de charlas informales con su colega Miguel Angel Zavala Ortíz.

TEMAS DISCUTIDOS

Instantes después de que el Canciller Zenteno dejó la nave de Braniff, recibió el saludo del personal superior de la cancillería encabezado por el Subsecretario Enrique Kempf Mercado.

Dialogando con PRESENCIA, Zenteno comenzó indicando que se iba a privar de ser muy amplio en sus primeras declaraciones, ya que primero debía informar sobre sus gestiones al Presidente de la Junta Militar.

CRISIS DOMINICANA

Confirmó que las conversaciones con Zavala Ortíz giraron sobre aspectos continentales y bilaterales. Reiteró que la crisis en la República Dominicana fue uno de los temas centrales.

Dijo que Bolivia por el momento no enviará tropas a ese país, aunque el gobierno nacional estima la conveniencia de fortificar el sistema interamericano que propugna la Organización de Estados Americanos y la creación de una fuerza multilateral.

PREOCUPACION EN ARGENTINA

Interrogado sobre la impresión que existía en los círculos del gobierno argentino, a raíz de la crisis político social de los últimos nueve días, indicó que cuanto aconteció en Bolivia preocupó al gobierno del Presidente Arturo Illia.

Por otra parte Zenteno Anaya, dijo que por el momento la Junta Militar no ha considerado invitar a visitar nuestra nación al Presidente de Argentina o a su Canciller Zavala Ortíz.

CON HUMBOLT EN LIMA

El Canciller salió de Buenos Aires a Lima, abrea del mar Lima, mantuvo con el ex-Mi Ciro Humbolt hubiera trasc lo tratado.

Zenteno Anaya Paz en comp Leonor Sejas General del Ro ciones, Robert

El BID concedió cr a Universidad de L

El Banco Interamericano de Desarrollo, informó al Ministro de Economía, Cnl. Jaime Berdecio que esa entidad crediticia aceptó conceder un préstamo de 740 mil dólares para la Universidad Mayor de San Andrés.

Tan pronto se recibió la información cablegráfica, Berdecio dirigió un conceptuoso mensaje a Felipe Herrera, agradeciendo a nombre del gobierno la consideración que mereció por parte del BID la gestión en favor de la UMSA.

INVERSION

En base al programa de trabajos elaborado por el Rector de la UMSA, Ing. Hugo Zárate, el crédito del BID tendrá varias aplicaciones, considerándose las más importantes: la conclusión del edificio de la Facultad de Medicina y el funcionamiento del Instituto de Ciencias Básicas.

El Rector, ha enviado también unas notas de agradecimiento, al Presidente del BID y al Embajador de Bolivia en Washington, Tcnl. Julio Sanjinés Goitia, por las gestiones consolidación aporte para la

G. LORA ATE A SU B

El Jefe de Lora, ha den biblioteca ha re parte del DIC llevaron valio les, archivos

Afirma que DIC deben s libros y folle expenden en ciudad. Agre fundido la ve mo y César atención en s leantes para actos de sabo sar Lora ha distrito mine Guillermo Lo ría a poner tan denigrant

LA JUVENTUD DEMOCRATA SE REFIERE A DOCUMENTO

Con la firma de Antonio Aranibar W., Presidente Nacional de la Juventud Demócrata Cristiana, se ha emitido el siguiente documento:

La ciudadanía ha sido sorprendida con un singular comunicado del MPC que aguisa de "solicitada" publican los mautinos de La Paz en sus ediciones del día de hoy.

No nos hubiéramos preocupado en responder a los corifeos del oficialismo, si es que éstos en el afán de ocultar su pasado no hubieran acudido a la más cínica distorsión del pensamiento de la Democracia Cristiana Boliviana que tiene en el PDC su auténtica y veraz expresión y en la Juventud de ese Partido la más importante reserva moral para el futuro de nuestra Patria.

Por ello mismo la sorpresa del primer momento se convierte en franca indignación al comprobar que los firmantes del citado comunicado autotitulándose "cristianos y demócratas, sinceros y honestos" se autoasignan "el derecho" de preguntarse si "puede un cristiano íntegro, asociarse con el extremismo cuando está en peligro la existencia misma de nuestra sociedad amenazada internacionalmente por el comunismo".

En primer término, como juventud no comprometida de ninguna forma con el pasado y poseedora de una intachable trayectoria, negamos expresa y enfáticamente toda autoridad moral a los autores de tan simplista interrogante, basados no en falsos supuestos sino en el conocimiento de su trayectoria que se confunde, en unos casos, con un marxismo vergonzante y oportunista y, en otros, con un pazestensorismo hoy disfrazado y camaleónico.

En segundo lugar a los autotitulados "cristiano y demócratas", que sumisamente aceptaron la intervención norteamericana en Santo Domingo y que hoy con los mismos argumentos norteamericanos se muestran orgullosos del ametrallamiento del pueblo boliviano, hemos de enrostrarles las palabras de ese gran líder democristiano Rafael Caldera la intervención Santo Domingo tos de plena tual situación sotros compa el pensamie "Nadie más cracia Cristi tra el comu manifestacion tórica latino cargado de venir de m rio y políti y la democ AFIRMAMOS POR LO M CONTRA SO TAS QUE PI COMO EN EL TADO, LA P CIONAL DE TAMOS EN BATIR AQUE BRE DE U IRREFLEXIV CUENTAS A MUNISMO, NO ES DE SINO QUE S PARA EL P TROS PUEB

En el cur soslayable de ocultarle al aventurero nantes que q fundo proble y políticos de manida dis frente al ant

Porque "s ra" y porq garle a nues nos quieres de arteras nos amedre amenazas o nuestra fe mo sistema cia y en el d pirador de y privada, que nada ni tir de nues decirle al p la dureza q lidad exige.

LA HUELGA DE LA COB

El éxito de una huelga general e indefinida -el último instrumento de lucha al que puede recurrir una organización sindical- depende de la existencia de varias condiciones.

Entre ellas está el pronunciamiento mayoritario de los trabajadores de base en favor de la huelga, expresado libremente en asambleas generales de sindicatos.

Esa condición establecida también por la Ley General del Trabajo en sentido de que la resolución de huelga debe tomarse "por lo menos por las tres cuartas partes del total de los trabajadores en servicio activo" no fue cumplida en el caso de la huelga de la COB. Ella fue decidida e impuesta, de arriba-abajo, por los dirigentes de la COB. Antes de su declaratoria, los trabajadores de base no fueron consultados sobre la conveniencia o inconveniencia de ir a la huelga general e indefinida. Como en otras ocasiones, se vieron frente a un hecho ya decidido, sin que se les hubiese permitido expresar previamente su opinión al respecto.

Ese procedimiento de imponer una huelga general e indefinida desde arriba, es dictatorial. Los trabajadores de base no son "objetos" de los cuales los directorios sindicales pueden disponer a su antojo. Son personas humanas que, reunidas en asamblea general de sindicato, tienen en sus manos la autoridad máxima de la organización sindical.

Los directorios sindicales deben actuar de acuerdo a la voluntad mayoritaria expresada en asambleas sindicales. Si actúan conforme a esa voluntad mayoritaria, los afiliados están obligados a seguirlos y apoyarlos. Pero si las direcciones sindicales prescinden del pronunciamiento de las asambleas e imponen sus decisiones, entonces., los afiliados no están obligados a cumplir esas resoluciones, porque expresan únicamente la opinión de una minoría, la del directorio.

Si los dirigentes de la COB, previamente, hubieran sometido a la consideración de los trabajadores de base la idea de la huelga general e indefinida, se habrían dado cuenta de que no había ambiente para una huelga de ese tipo habían advertido también que la mayoría de los trabajadores están cansados de paros y huelgas y que entre ellos crece el convencimiento de que el trabajo es factor de progreso y uno de los medios para sustraer a nuestro país de su dependencia económica.

El resultado de esa consulta a los trabajadores de base, habría demostrado a los dirigentes de la COB, que la huelga general e indefinida no era el camino adecuado para conseguir el objetivo que se propusieron al decretarla. Así, habrían evitado que se consumara una derrota sindical.ical.

Por otra parte, los directorios sindicales están obligados a actuar de acuerdo a las facultades que les confieren los Estatutos sindicales, en los cuales, normalmente, se dispone que los casos de huelga deben ser decididos por el voto mayoritario de las asambleas sindicales. No creemos que haya un solo Estatuto sindical que faculte a los dirigentes a decidir, por sí solos, el caso de una huelga. Si hay alguno, ese Estatuto es antidemocrático, porque la huelga, como recurso que debe usarse en última instancia, es tan grave en sus repercusiones, que necesariamente debe ser aprobada por la mayoría de los afiliados y no únicamente por una minoría que constituyen los dirigentes.

Actuar conforme a los Estatutos Sindicales y de acuerdo al voto mayoritario de asambleas, son condiciones necesarias para que en una organización sindical exista democracia y para que sus actuaciones tengan éxito. Los dirigentes de la COB, al haber desconocido disposiciones estatutarias y al haber obrado a espaldas de los trabajadores de base, llevaron la huelga al fracaso.

C.A.

MENSAJE DEL GRAL. OVANDO A LA NACION

En un primer acto de gobierno, el Gral. Alfredo Ovando Candia se ha dirigido a la nación mediante el siguiente mensaje:

Requerido por el servicio de mi pueblo, al que me encuentro indeclinablemente consagrado, sin ambiciones y ajeno a cuanto puede significar interés subalterno, asumo la co-presidencia de la Junta Militar de Gobierno, en esta hora de graves definiciones para la bolivianidad. Lo hago, con el claro concepto del deber que guía al soldado que sabe que le están vedadas las vacilaciones cuando la Patria demanda el concurso de sus hijos y con los ojos puestos en el porvenir cuya edificación nos está encomendada.

Bolivia vive horas de incertidumbre creada por una ola de desenfreno desencadenada por una suerte de caciquismo sindical en la que las ambiciones de unos cuantos han empujado a los más a una lucha fratricida que pudo haber tenido graves repercusiones para la patria. Un extremismo sin contenido ideológico, nacido de las ambiciones y de un incalificable anhelo de perpetuación en el goce de la sinecura seudo-sindicalista, intentó conducirnos por la senda de la violencia. Frente a ello, la serena conducción de la Excma. Junta Militar de Gobierno y de las Fuerzas Armadas de la Nación, demostrando conjuncionada firmeza y espíritu de concordia, dio a nuestro pueblo la pauta de una política en la que sólo primaba la visión del futuro y la intención estructuradora de la Institución Armada que, nacida del pueblo, jamás podía olvidar que se debe a él y a su servicio. Estoy convencido de que este enfrentamiento habrá de proyectarse en definiciones incruentas. Intérprete del alma nacional, captando su clamor multitudinario, no podemos cejar en la defensa de los principios que norman la esencia vital de nuestro pueblo. Defendiendo sus instituciones, acechadas por enemigos de dentro y de fuera, no haremos otra cosa que cumplir un mandato y consagrando a él nuestros mejores esfuerzos y la suma de nuestras capacidades, no habremos hecho más que cumplir el juramento que, como soldados, prestamos el día en que la patria nos entregó el sagrado uniforme que tenemos la honra de vestir.

La revolución de noviembre, inspirada en verticales ideales institucionalistas, hizo que dejáramos nuestros cuarteles para salir en defensa de principios fundamentales. No lo hicimos para entregar la Patria, al desgobierno y la anarquía. Nos condujo el amor a la patria vejada por el personalismo, la ambición y la ultrajante prepotencia y en esa línea, en la que el desprendimiento fue signo dignificante de cada uno de nuestros actos, reiteramos devotas intenciones de servicio que son compartidas por el señor General de Fuerza Aérea don René Barrientos Ortuño con quien, codo a codo, desde esta alta situación que el deber nos ha impuesto y desde el Comando en Jefe de las Fuerzas Armadas de la Nación, reafirmamos nuestra fe en los altos destinos de la bolivianidad y en el futuro que de nosotros demandan nuestros hijos.

Formulo un llamamiento a la ciudadanía cuya madurez ha sido probada en cruciales momentos. Sabemos que sólo el consenso popular habrá de darnos la fuerza necesaria para cumplir con los deberes que se nos han impuesto. Como el Anteo mitológico, sólo el contacto vivificante con nuestro pueblo, habrá de tonificarnos en la medida que de nosotros requiere el clamor de Bolivia que no puede resignarse a ser pasto de la anarquía y las sangrientas intenciones de los mercaderes del luto.

Finalmente, al dirigirme a mis camaradas de las Fuerzas Armadas de la Nación, quiero invocar la imagen de la Patria para que sea ella la que inspire todos y cada uno de sus actos. Nadie debe aspirar a otra recompensa que la de saber que ha cumplido con su obligación aunque ese cumplimiento implique finales renunciamientos. Bolivia está con nosotros y nosotros, que hemos nacido de su entraña más profunda, consubstancializados con nuestro pueblo, tornaremos a nuestros cuarteles llevando en nuestras pupilas la imagen de una Patria fortalecida y dignificada por nuestro esfuerzo y sacrificio.

La Paz, 26 de mayo de 1965.

Los últimos acontecimientos políticos concitaron el interés mundial y, especialmente, continental. En ese entendido, llegaron al país varios periodistas, representando agencias de noticias mundiales, diarios, revistas, canales de televisión, radio, etc. Ayer, durante el acto de juramento que prestó el Gral. Alfredo Ovando Candia, el hall del Palacio de Gobierno fue escenario de una de las más intensas jornadas periodísticas.

Periodistas, fotógrafos y camarógrafos, rompieron todo el protocolo que és tradicional en estos actos. En el país están representantes de Associated Press, The New York Times, Reuter, la revista Time, Newsweek, Copley News Service, radio y televisión CBS, radio y televisión NBC y radio y televisión ABC.

RETORNA LA NORMALIDAD EN LAS MINAS NACIONALIZADAS

CON EXCEPCION DE SAN JOSE, TODAS LAS EMPRESAS TRABAJAN DESDE AYER

Todas las minas de COMIBOL, con excepción de San José, retornaron ayer a labores en distintas horas. La asamblea de San José realizada hasta ayer al mediodía, determinó el reingreso al trabajo a partir de hoy.

Levantada ya la huelga, han comenzado a llegar a COMIBOL radiogramas de las distintas empresas solicitando envío de alimentos y pago del 50 por ciento de los haberes correspondientes a abril.

PERDIDA DE DIVISAS

La huelga general en las minas, que se prolongó durante ocho días, costó al país una pérdida en divisas que dejó de percibir, calculada en 1.500.000 dólares. En cambio, las autoridades de COMIBOL reiteraron que el paro "ha sido beneficioso para la empresa porque no ha tenido que seguir sufriendo pérdidas". La fuente principal de ingreso de divisas proviene de la venta de minerales.

MINAS EN TRABAJO

El enviado especial de PRESENCIA con la comisión universitaria que viajo a Catavi, informó que a las once de la mañana de ayer la FSTMB confirmó la suspensión de la huelga.

Huanuni comenzo a trabajar desde las 13.30 horas. En Caracoles el trabajo se normalizó desde las primeras horas de la mañana. En la Empresa Minera Unificada del Cerro de Potosí las labores se reanudaron con muy poca asistencia de obreros. Santa Elena trabajó desde las 13.30. Caracoles, igual. Colquiri hizo lo propio desde las 13 horas. Quechisla también trabaja desde ayer y demanda envío urgente de artículos de pulpería. Todas las demás minas han normalizado sus labores, excepto -como ya se dijo anteriormente- San José, que recién lo hará desde hoy.

CONTROL DE CARRETERAS

El enviado especial de PRESENCIA comunico ayer que las fuerzas del Ejército controlan todas las vías de acceso a La Paz y Cochabamba, revisando todo vehículo con órdenes de decomisar armas. Esta medida fue adoptada en vista de serias denuncias que se han presentado en sentido de que armas de procedencia checa eran introducidas a Catavi y otros distritos mineros.

La comisión universitaria, de Oruro, siguió viaje a Catavi a las 19 horas, donde deberá realizarse una asamblea con los trabajadores de allí.

BOLIVIA DISTINGUIO A LA REPRESENTANTE DE NN.UU.

La Secretaría Nacional de Planificación y Coordinación entregó un artístico pergamino recordatorio a la Srta. Margarete Anstee, Representante Residente de las Naciones Unidas en Bolivia, como especial reconocimiento por la destacada labor cumplida en nuestro país y el interes que ha demostrado para la ejecución de diversos proyectos técnicos con asistencia de las NN. UU. La Srta. Anstee, dará por finalizada su misión diplomática en nuestro país, el próximo mes, habiendo sido promovida a otra situacion.

El homenaje se cumplió en presencia del personal superior de la Secretaria de Planificación.

El Ministro de ese despacho, Cnl. José Carrasco Rivera, pronuncio un discurso relievando la personalidad de la Srta. Anstee. Destacó el esmero con que dicha representante llevó adelante el asesoramiento coordinado de las Naciones Unidas a la creación y perfeccionamiento de la estructura planificadora boliviana. "Fue ella, Margaret Anstee, -dijo- una excelente representante del mas alto organismo de cooperación mundial en Bolivia, y al mismo tiempo, una boliviana de corazón con el latido y alto sentido de solidaridad humana, sin cuyos atributos es imposible realizar generosos servicios en países en vías de desarrollo".

La homenajeada agradeció la distinción de que fue objeto. Dijo que los cinco años de su labor cumplida en el país han servido para conocer de cerca la realidad boliviana y que tiene mucha fe en la planificación, cuyos estudios permitirán el resurgimiento del desarrollo económico nacional. Puntualizó el hecho de haber trabajado muy de cerca junto a la oficina de Planificación y Coordinación. Concluyó expresando que donde se encuentre mandendrá su interes por estar al tanto de los asuntos bolivianos.

LA "FES" EMITIO UN SALUDO A LA MADRE

La Federación de Estudiantes de Secundaria emitió ayer un mensaje de salutación a la Madre boliviana. El mensaje, firmado por Carlos Recacochea y Germán Vega, es el siguiente:

"LA FEDERACION DE ESTUDIANTES DE SECUNDARIA DE LA PAZ, FESLP, en el memorable DIA DE LA MADRE, saluda respetuosamente a todas las madres del mundo, y particularmente a las esforzadas Madres Bolivianas, depositando en sus manos un ramillete de sinceros deseos de salud y bienestar...

Evocamos la memoria de las madres que duermen el sueño eterno, para que desde el Paraíso de los Justos y Probos, pidan al Todopoderoso la paz benefactora para nuestra Patria y que la Justicia Social en la Libertad alcance a todos los bolivianos.

El odio destructor que sea sustituido por la fraternidad y el mutuo entendimiento en pro de una Bolivia Grande, Feliz y Próspera".

Crisis industrial se vio agravada por la huelga

TODAS LAS FABRICAS TRABAJAN DESDE AYER.- NO SE PAGARAN LOS DIAS DE HUELGA

La crisis que atraviesa la industria nacional, se vio agravada por la huelga de la COB que paralizó las actividades de las principales fabricas de la ciudad durante ocho días. Los ejecutivos de la Cámara Nacional de Industrias afirmaron que el sector industrial ha sufrido "un serio quebranto económico".

Desde ayer se normalizó el trabajo en todas las fabricas de la ciudad. Todos los obreros concurrieron á sus centros de trabajo y el número de ausentes fue my limitado.

De esta manera, llegó a su fin la huelga de la COB sin haber logrado que el Gobierno acceda a la exigencia que dio lugar al movimiento huelguístico: no se ordenará el retorno de Lechín. Tampoco se harán aumentos de sueldos y jornales.

Los ejecutivos de la Cámara de Industrias coincidieron en señalar que no se pagaran los días de huelga.

BOLIVIA TIENE...

(Viene de la página 1)

Destacó que la situación actual es consecuencia de doce años de errores. Planteó como programa la tecnificación de formas y métodos de trabajo en el campo, para dar contenido a una reforma agraria hasta ahora vacía; ofreció a los obreros el verdadero trabajo; consciente y remunerado y mejoramiento de su nivel de vida; al resto del pueblo boliviano, una convivencia pacífica en ambiente de libertad y de trabajo. Afirmó rotundamente que en Bolivia no hay dos Presidentes, sino uno solo, porque con el Gral. Barrientos representa el pensamiento de las FF. AA., que sólo quieren una patria grande.

LA FSTMB DISPUSO RENOVACION TOTAL DE DIRECTIVAS SINDICALES MINERAS

Las directivas en las minas seran renovadas por disposición de la Federación Sindical de Mineros. Un congreso nacional de mineros, una vez realizadas las elecciones designará a los nuevos dirigentes de la FSTMB.

Esta organizacion sindical dispuso ayer desde La Paz, mediante radiograma circular a todos sus sindicatos afiliados, la renovación de todas las directivas.

La circular esta firmada por Mario Torres Calleja, quien permanece oculto en esta ciudad desde que se inició la huelga de la COB.

NORMALIZACION

Al instruir la normalización de labores en todas las minas, la circular advierte que no fue posible el viaje de elementos de la FSTMB con la comisión universitaria debido al apresamiento de Mario Ortiz.

Dispone la realización de elecciones sindicales "democráticas en el menor tiempo posible a fin de que los trabajadores puedan renovar sus direcciones en sindicatos y la FSTMB mediante congreso nacional, y de esta manera desvirtuar criterio oficial que demagogos pretenden imponer dictadura sindical en bases mineras".

FILIACION POLITICA

El decreto que referente a las directivas sindicales aprobó la Junta el 17 de mayo dispone en su articulo primero: "Se reconoce la vigencia del fuero sindical para todos aquellos dirigentes que sean elegidos democráticamente y que no realicen militancia activa en organizaciones político-partidistas".

CO-PRESIDENCIA...

(Viene de la página 1)

á aplicar una política dura para aplastar la subversión comunista, apoyada por algunos partidos mediante el uso de las armas y el castigo penal consiguiente contra los responsables del estallido de lo que se calificó como una virtual guerra civil, y la otra que se inclinaba por ejercitar una política blanda y de persuasión para lograr que los revoltosos depusieran las armas.

CO-PRESIDENCIA

La noticia surgió ayer hacia las 11 de la mañana; el Gral. Ovando compartiría la Presidencia de la Junta con el Gral. Barrientos, reintegrándose así a la Junta Militar que se organizó el 5 de noviembre. En aquella oportunidad, la presión popular obligó a Ovando a renunciar el cargo y resignar la Presidencia en manos de un solo hombre; el Gral. René Barrientos Ortuño.

Las razones del cambio político señalaban que al Gobierno militar sólo le había quedado una disyuntiva, que era la de unificar a las Fuerzas Armadas y formar un solo criterio, colocando a la cabeza del Gobierno a los dos hombres que representaban las dos tendencias antagónicas. Barrientos y Ovando compartirán, al mismo tiempo, el Comando en Jefe de las FF.AA.

DOS MISIONES

El Gral. Barrientos dio ayer la pauta en su diálogo diario con la prensa al decir que Ovando dialogaría con las fuerzas laborales y él -Barrientos- reanudaría sus contactos con el pueblo, encarando ambos la normalización de los problemas administrativos.

En esta forma, el Gral. Ovando asumirfa el papel de enlace entre el Gobierno militar y las fuerzas alzadas en armas.

PRIMER CONTACTO

Para hoy se había fijado el viaje del Gral. Ovando a Oruro. Consultado anoche el General de Ejército, dijo que aún no sabía si el viaje se produciría hoy pero que se realizaría de todas maneras. Añadió que su itinerario comprendía también el distrito minero siendo su propósito llegar a Catavi.

CONSTITUCIONALIZACION

El nuevo enfoque político no significa, según ambos Presidentes, una inmediata convocatoria a elecciones, aunque mantienen siempre como rumbo de su política la pronta constitucionalización del país a la cual se llegará una vez que estén dadas todas las condiciones políticas y sociales. Obviamiente, según dejaron entrever, actualmente no existen tales condiciones por la existencia de la anarquía sindical, desorden social y convulsión política.

OLA DE ATENTADOS...

(Viene de la pagina 1)

jetos que habían sido enterrados por la explosión.

En otro cuarto un joven de unos 23 años de nombre Mario Vallejos, fue enterrado en vivo por la violenta explosión. Su salvamento fue dramático. Los miembros de la Guardia de Seguridad, en cooperacion con los vecinos después de quince minutos procedieron a la tarea de remover escombros para poder salvar la vida de Vallejos. Fue ardua la tarea realizada, por cuanto la explosión había dejado el cuarto del infortunado joven completamente destrozado. Las paredes de adobe derrumbadas y encima de ellas las calaminas y alambres eléctricos que habían caído sobre el cuarto, fueron retirados en forma lenta mientras se escuchaban los angustiosos pedidos de auxilio de Vallejos. A la una de la madrugada fue retirado el cuerpo inerte de Vallejos, quien fue auxiliado por los oficiales de la Guardia de Seguridad, mediante ejercicios respiratorios que devolvieron la vida al infortunado joven, quien posteriormente fue trasladado a una ambulancia de la Asistencia Pública, estacionada en la misma calle Sagárnaga y un médico de turno le prestó los primeros auxilios. En el caserón de propiedad de Manuel Guerra, viven alrededor de 20 familias. Las ventanas sufrieron la rotura completa de los vidrios. Cajones amontonados y otros enseres de la gente menesterosa que vive en esa casa resultaron completamente deteriorados.

BLOQUES DE CEMENTO PERFORAN OTROS TECHOS

La casa de Rosa Astra también fue seriamente afectada por la violenta explosión. En el primer cuarto a la entrada dormía con sus cinco hijos el señor Leucar Andia. Un bloque de cemento que perforó el techo a raíz de la explosión, dio lugar a graves heridas en los ojos y la frente. Los otros cuatro hijos de Andia milagrosamente resultaron ilesos. En una pieza contigua perteneciente a Donato Garzón, otro bloque de cemento había perforado el techo de calamina, sin provocarle a Garzón daños personales. Una pieza ocupada por Dionisio Vargas Luque y otra perteneciente a Miguel Macinas Díaz, resultaron seriamente afectadas por los bloques de cemento de las cloacas que habían perforado los techos. Los habitantes de los cuartos al escuchar la explosión solamente atinaron a ganar la calle, pero todos ellos presentaban en sus rostros angustia y desesperación.

EN LA CALLE

Las dos cloacas ubicadas en la calle Sagárnaga entre la Max Paredes y la Viluyo, sufrieron la rotura de los bloques de cemento como emergencia de las explosiones de dinamita colocadas aprofesamente en su interior. En ese instante en las esquinas de la Max Paredes y Viluyo habían grupos pequeños de vecinos que comentaban amistosamente sus problemas, sin sospechar que instantes después se produciría una sola explosión violenta con ramificaciones a varias zonas circunscritas a Chijini y San Pedro, desde la calle General Gonzales. En la Sagárnaga transitaban dos jovenes, uno de ellos se recogía en estado de ebriedad y al escuchar la explosión resulto afectado con heridas que recibió en el pie izquierdo y la mano derecha, producto de las piedras dispersas por las explosiones. En esa misma calle, los postes de suministro de energía eléctrica resultaron destruidos y sus cables tuvieron que ser cortados por los funcionarios de la Bolivian Power, en vista de las posibilidades de incendio que ofrecía la zona, porque desde el momento de la detonación, los cables no cesaban de causar cortocircuitos.

Las autoridades de la Guardia Nacional y de la DIC no pudieron en el primer instante establecer qué tipo de explosivos fueron utilizados en este atentato terrorista. Sin embargo, se supone que en esta ocasión se utilizó además de gasolina en el interior de las cloacas, estratos de nitroglicerina y dinamita.

MINEROS SE...

(Viene de la página 1)

con carácter general en todas las empresas de la Comibol la misma escala de sueldos, jornales y remuneraciones por contratos, que se hallaba vigente en la Empresa Minera Quechisla al 31 de agosto de 1964, quedando, en consecuencia, sin ningún efecto todas las anteriores y actuales modalidades, bonos, planes y convenios de pago pertinentes en todas sus minas y establecimientos.

El artículo 7 señala que mientras se alcance la recuperación de la minería nacionalizada, Comibol está autorizada a contratar, transferir o desahuciar empleados y obreros. Por lo menos estos dos artículos serán puestos en práctica en los próximos días.

SE AFIRMA QUE LAB SUFRE DESLEAL COMPETENCIA EN RUTA LA PAZ-LIMA

Los últimos datos estadísticos entregados por el LAB a la Comisión Investigadora que preside el Cnl. Federico Casanovas, registran una información relacionada con el tráfico internacional en las rutas que cubre la primera empresa nacional de aviación. Esa comisión sostiene que el LAB sufre una desleal competencia, especialmente en el tramo La Paz-Lima. Esta situación -dicen- se ha creado en razón de la gran cantidad de vuelos otorgados a las empresas extranjeras. Por otra parte, se anota que existen otras empresas internacionales que están utilizando la denominada "quinta libertad", como consecuencia de la aplicación de convenios internacionales. Señala que esta situación ha creado al LAB un caótico déficit financiero, requiriéndose a la brevedad posible una ley reguladora que contemple esta situación en sus dos aspectos, interno e internacional.

También se anota en los documentos de la Comisión que preside el Cnl. Casanovas, que hay competencia de líneas aéreas internas, muchas de las cuales solamente operan cuando disponen de carga segura en los tramos de ida y vuelta, mientras el LAB tiene que soportar fuertes pérdidas como consecuencia de las operaciones que realizan sus naves en los tramos no-comerciales. Al respecto, se señala que en forma urgente el país requiere de una legislación aérea que contemple primordialmente la situación del LAB en relación con las otras compañías aéreas.

La Comisión Investigadora también informó que desde el año 1957 hasta 1964, el Gobierno no ha hecho entrega de la subvención de 23 mil dólares que otorga al LAB como compensación a los servicios que se prestan en rutas no comerciales y que este año el LAB recibió solamente la primera cuota.

SITUACION DE LA NCA

Los principales personeros de la North Central Airlines, entidad asesora del LAB, llegaron ayer a La Paz procedentes de Cochabamba. Por intermedio del Sr. Bendio, declararon que la Empresa NCA ha entregado todos los informes solicitados por la Comisión Investigadora y que es a esta comisión a la que le corresponde emitir su informe sobre las bondades del asesoramiento prestado al LAB. Agregó que la North Central Airlines, cumple su contrato el 1o. de septiembre y que aún no se ha definido por parte de los gobiernos boliviano y americano la prórroga de este contrato.

Agregó el Sr. Bendio que la NCA no ha recibido ninguna suma de dinero de parte del LAB y que los asesores de la empresa americana reciben cooperación solamente del Gobierno norteamericano. Afirmó que el pago de salarios de los técnicos de la NCA en Bolivia es sufragado por el Gobierno de los Estados Unidos.

Finalmente el Sr. Bendio señaló que el LAB y el Gobierno boliviano, recibirán toda cooperación y ayuda del grupo asesor de la NCA.

UNIVERSIDAD MAYOR de SAN ANDRES

FACULTAD DE ECONOMIA

CONCURSO DE MERITOS

Se convoca a concurso de méritos que en su caso podrá ser complementado con examen de competencia, para la provisión de la AYUDANTIA DE MATEMATICAS ACTUARIALES, de Quinto Curso de la Facultad.

Los expedientes deberán ser presentados en la Secretaría General del Rectorado, hasta horas 18 del día 29 del mes en curso.

La Paz, Mayo de 1965.

Fdo. Lic. Eduardo Nava Morales Eguía
DECANO.

LA FEDERACION DE JUNTAS VECINALES SALUDA A LAS MADRES DE ESTA CIUDAD

En el día que el calendario de fechas memorables señala hoy 27 de mayo; la Federación de Juntas Vecinales de la ciudad de La Paz, muy reverentemente y con el amor y cariño más inextinguibles presenta su cordial saludo a las MADRES de la ciudad del Illimani, anhelando para cada una de ellas y muy principalmente para las madres esposas de los habitantes de cada una de las 58 Juntas de Vecinos de esta capital, un porvenir lleno de la mayor felicidad.

Que Dios y la Patria haga llegar a cada hogar la luz material y espiritual necesarias en estos días llenos de inquietud.

La Paz, 27 de mayo de 1965

Jorge N. Portugal
SECRETARIO GENERAL

Blanca S. de Prudencio
SEC. DE BENEF. Y AS SOCIAL

Cnl. David Ruiz V.
PRESIDENTE

Instituto Cultural Boliviano-Alemán

ASAMBLEA GENERAL ORDINARIA

De acuerdo al Art. 24 de los Estatutos vigentes, se convoca a los socios de la Institución a la Asamblea General Ordinaria a realizarse el día de hoy jueves 27, a horas 18 en su local de la Av. 6 de Agosto No. 2118.

ORDEN DEL DIA

1.- Acta.
2.- Memoria Anual
3.- Informe general de Tesorería.
4.- Elección de Presidente y renovación parcial del directorio
5.- Tribuna Libre.

En caso de no reunirse quorum necesario, la Asamblea se llevará a cabo media hora más tarde con el numero de concurrentes.

EL SECRETARIO GENERAL

La Paz, 27 de mayo de 1965.

NOTA.- Para tener voz y voto los socios deberán tener pagadas sus cuotas al día. El descuento del 10 % a cuotas adelantadas fenece en la oportunidad.

La Asamblea esta autorizada por las autoridades policiales correspondientes.

El Diario de una Vida — Por Stan Drake

Roldán el Temerario — Por Dan Barry

Juan el intrépido — Por Frank Robbins

Pillín — Por Walt Disney

GELITO SPORT

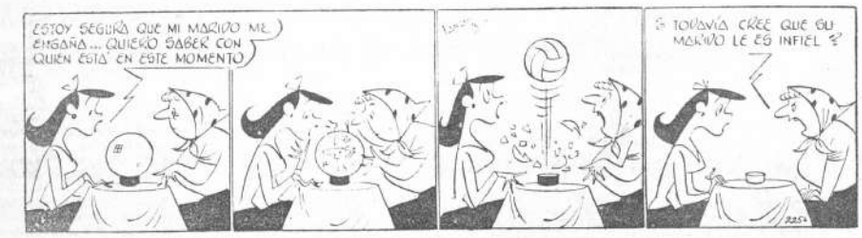

C Y TRAKE

MERCINDO

ISTO

Comisión Nacional de la UNESCO

Se convoca a concurso de méritos entre los Estados miembros de la UNESCO, al puesto a crearse de "ESPECIALISTA" en el Departamento de Promoción de las Ciencias, División de cooperación internacional en la investigación y documentación científica, con sede en París.

ATRIBUCIONES:

Bajo la autoridad del Jefe de la División de cooperación internacional, el titular del puesto deberá hacerse cargo, de los programas que traten sobre las ciencias de la vida, en particular sobre las investigaciones interdisciplinarias sobre el cerebro y la biología celular.

TITULOS Y EXPERIENCIA REQUERIDAS:

a) Doctorado universitario en una de las disciplinas de las ciencias de la vida,
b) Experiencia en la cooperación científica internacional,
c) Conocimiento del inglés y del francés, los mismos que deberán acreditarse por certificados expedidos por Institutos de Idiomas.

El puesto corresponde a la categoría P-4, con un sueldo inicial de 8,930 dólares anuales libres de impuestos.

Los interesados deberán solicitar los formularios respectivos, en la Secretaría Permanente de la Comisión Nacional de la UNESCO, Ministerio de Educación y Cultura donde deberán depositar sus solicitudes y los documentos académicos y profesionales hasta el 15 de junio del año en curso.

La Paz, 26 de mayo de 1965

Dr. Carlos Luis Quiroga
SECRETARIO PERMANENTE DE LA COMISION NACIONAL DE LA UNESCO

Se respetará la reforma agraria

El Ministro de Asuntos Campesinos, Tcnl. Renê Bernal Escalante, a nombre del Supremo Gobierno, ha reiterado a las autoridades del interior de la República que la Reforma Agraria debe ser respetada, en todos sus alcances.

Al efecto, el titular de Asuntos Campesinos dirigió la siguiente comunicación telegráfica a los Prefectos, Alcaldes Municipales, Guardia Nacional, Subprefectos y Corregidores de La Paz, Oruro, Cochabamba, Potosí, Chuquisaca, Tarija, Santa Cruz, Beni y Pando:

"La revolución restauradora de noviembre insurgió, entre otros fundamentales objetivos patrióticos, por la urgencia de [illegible]zar y racionalizar la R[illegible]graria en Bolivia Sko[illegible]do, ex-propietarios [illegible] están obligados a respe[illegible]damente derechos adq[illegible] campesinos sobre sus [illegible]galmente adjudicadas [illegible]ultraje, atropello o [illegible]miento de esos derechos [illegible]te de los ex-dueños en [illegible] del campesinado, serán [illegible]dos con la máxima seve[illegible] Respecto a convenios de [illegible]venta, arrendamientos [illegible] de trabajo y otros, el [illegible] de Asuntos Campesinos [illegible]venir necesariamente en [illegible]

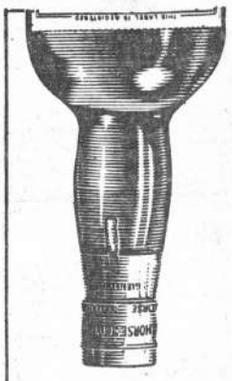

Por donde Ud. lo mire

No hay lugar a equivoca[illegible]

con el Whisky White Ho[illegible]

Distribuidores "La Sevillana" Gonzales & Sebo[illegible]
Socabaya 309 - Telf. 23223
Representantes y Distribuidores de White Ho[illegible]

YA LLEGÓ

LA REINA
DE LAS HARINAS
HARINA DE TRIGO TIPO ESPECIAL
"LA REINA"
NUTRIX LTDA.
Av. CAMACHO Ed. "ULTIMA HORA"
TEL. 28782-26604
LA PAZ - BOLIVIA

CORPORACION BOLIVIANA DE FOMENTO

Remate de vehículos

El día 31 de mayo de 1965, a horas 15 en el local del Garage de CBF Bueno 253), s procederá al remate en pública subasta de siete vehículos de propiedad de CBF, de acuerdo con el siguiente detalle:

	VEHICULO		BASE
1. VAGONETA	marca "CHEVROLET" 52050, Mod. 1962		$b. 25.00
2. METRO	marca "INTERNATIONAL" placa 78410 modelo 1954		$b. 20.00
3. CAMION	marca "INTERNATIONAL" placa 82159 modelo 1957		$b. 20.00
4. VAGONETA	marca "WILLYS OVERLAND" placa 78459 modelo 1956		$b. 8.00
5. VAGONETA	marca "GMC" placa 78458 Mod. 1958		$b. 23.00

Los interesados en este remate podrán ver los vehículos en el garage y concurrir al acto de remate a hacer postura previo el depósito del 10%

La Paz, 18 de mayo de 19[illegible]

Cnl. Hugo Antezana C.
GERENTE GENERAL DE CBF.

Hugo Montero A.
JEFE DEL DEPTO. DE BIENES NACIONALES DE LA CONTRALORIA GRAL. DE LA REPUBLI[illegible]

Vº Bº
SUBCONTRALOR GENERAL

FIESTA DE 15 AÑOS.- Contornos salientes alcanzó la fiesta ofrecida por la señorita Ana María Elías en ocasión de celebrar sus 15 años. A esta reunión que tuvo lugar en el Club de La Paz concurrió un grupo destacado de señoritas y jóvenes de nuestra sociedad y la reunión transcurrió en un ambiente animado. En el grabado la festejada junto a las señoritas Hortensia Portocarrero, Roxana Salazar, Teresa Córdova y los señores Gustavo Murillo, Carlos Arispe, Carlos Ormachea, Luis Ampuero y René Alarcón en un aparte de la reunión.

Sociales

DIPLOMATICAS

Ha llegado procedente de Bogotá ayer, el Embajador de Colombia, Dr. Alberto Díaz Luna que permaneció una larga temporada en esa capital.

Se ausentaron a Buenos Aires, el Encargado de Negocios de la República Argentina, señor Antonio Donovan y su esposa señora Margarita de Donovan.

CANCILLER DE LA REPUBLICA

Despues de haber concurrido a los festejos del 25 de Mayo en Buenos Aires, ha retornado el Canciller de la República, Coronel Joaquín Zenteno A, acompañado de su esposa señora Leonor Sejas de Zenteno.

CENTRO CULTURAL BOLIVIA BRASIL

El Centro Cultural Bolivia Brasil a partir del próximo 7 de Junio dictará un nuevo curso de Portugués e Información General del Brasil los días lunes, miércoles y viernes. Las inscripciones se hallan abiertas desde la fecha en su sede de la Av. Arce.

CLUB DE LA PAZ

Celebrando el Día de la Madre, el Directorio del Club de La Paz ofrecerá hoy una salteñada a horas 12 en su sede social

CAMARA NACIONAL DE INDUSTRIAS

Circulan invitaciones en nuestras esferas comerciales, industriales y administrativas para concurrir al Acto de Inauguración del Centro de Productividad Industrial, el mismo que se llevará a cabo el día de mañana a horas 18 en el local de la Cámara de Industria.

GALERIA NAIRA

Mañana a las 18 y 30 en la Galería Naira situada en la calle Sagarnaga, se inaugurará el concurso de exposicion que presentan los artistas Inés Ovando, Yolanda Aguirre, Martha Alvarez Plata, Julia Baldivieso, Chiri Barrientos, Humberto Jaimes, Antonio Llanque, Alberto Medina, Dely Palacios, Alfredo La Placa, Jorge Quiroz Antonio Toro, José María Vargas y Luis Zilvetti.

AGRUPACION "FOTO DRAMA"

Inaugurando sus actividades, la Agrupación Artística "Fotodrama" ofrecio ayer un cocktail en la residencia del señor Jorge Traverso, a la misma que concurrieron personeros de nuestra sociedad local.

A Buenos Aires el señor Jaime Jofre Alvarez.

A New York el señor Gonzalo Sánchez de Lozada.

MISA

El día de hoy a Hs. 10 a.m. en el Templo de Nuestra Señora de La Mercéd, se oficiará una misa en memoria de la que en vida fue señora Julia Eguino M. Recordando el día de la Madre.

Aceite Comestible

"EXQUISITO"

Procedencia norteamericana
Latas de 1 y 5 galones
y
Turriles de 200 litros

SIDEC OVERSEAS (BOLIVIA) LTDA.
Av. Mcal. Santa Cruz No. 1375 - La Paz

COCHABAMBA, Av. San Martín No. 6393
ORURO, Velasco Galvarro No. 1460
POTOSI, Bolívar y Chacón No. 34
SANTA CRUZ, Independencia No. 194
TARIJA, Casa "Victor"

Aviso al público

Por haberse quemado el Depósito Judicial Bancario Nº J/49/64 de 6 de enero de 1964, por la suma de $b. 2.500 a orden del Juzgado de Instrucción en lo Civil, en el trámite seguido por Armida L. v. de Thiele con Victor Pacheco A., por consignación de pago, se previene al público en general que ha quedado sin valor, debiendo expedirse el respectivo duplicado.

SE NECESITA

Señorita de buena presencia para entregar obsequios de propaganda fina.

TRABAJO DE UN DIA

Término hasta el 30 del presente mes. Ref. Sr. Loayza o Sr. J. Murillo.

SIDEC OVERSEAS (BOLIVIA) LTDA.

La llave del asunto es...

La llave o las llaves pueden ser muchas. Para cada necesidad tenemos un Llavero de Cuero para 2, 4, 6, 8, 16 y 32 llaves, si señor, el surtido es mayor donde FREUDENTHAL en calle Potosí 967. Teléfonos 23655 - 28429. Pedidos por mayor con descuentos. Escriba a Casilla 794. La Paz. Precios desde $b. 5.--

REUNIONES

La señora Yolanda Crispieri de García reunio ayer en un té-bridge a un grupo de sus relaciones.

El personal del Banco Americano Boliviano ofrecio ayer un coktail despidiendo de su vida de soltería, a los novios señorita Olga Mejía y señor Rolando Dávalos.

Agasajando a sus amigas, la señora Antonieta de Arna dio ayer un te.

Celebrando su aniversario natal, la señorita Magda Fisher ofreció un te a sus amigas.

En honor de un grupo de sus relaciones, la señora Martha Delós de Vargas ofrecerá un técostura el proximo martes.

CUMPLEAÑOS

Cumplió años en días pasados la señorita Consuelo Méndez Capriles y recibió la congratulación de sus amistades.

MATRIMONIOS

En el Templo de San Pedro el sábado será bendecida la boda de la señorita Olga Mejía con el señor Rolando Dávalos.

NACIMIENTOS

El hogar del señor Ramiro Meave C. y señora Silvia Bustillo de Meave celebra el nacimiento de una niña. La madre y la recién nacida son atendidas en la Clínica Tarnier.

PRIMERA COMUNION

En la Parroquia de María Auxiliadora recibió la Sagrada Eucaristía el niño Fernando Bustillos Sanjinés.

María Angélica Rojas Ralde, hizo su Primera Comunión en la Iglesia de los Padres Carmelitas.

ENFERMOS

En Buenos Aires fue sometida a una intervención quirúrgica la señora Lía V. de Monasterios.

Guarda cama la señora Isabel Gutiérrez de Saavedra.

Igualmente la señora Silvia B. de Meave.

Delicada de salud la señora Gaby Cusicanqui de Rivera.

VIAJEROS

A México el estudiante Jaime Rosell Maldonado.

Se ausenta hoy a Europa la señora Elvira Viaña de Vásquez Machicado.

A Cochabamba el señor Hugo Peláez.

De Camiri llega hoy la señora Beatriz Golberto de Flores y su hija July.

A Tarija el señor Edgar Delgadillo.

A Lima el señor Gustavo Cortez.

EL REGALO IDEAL PARA EL DIA DE LA MADRE

HOMENAJE A D. ALIGHIERI

Con un acto cultural en los salones de la Embajada de Italia "La Società Dante Aligpueri"-Institución italiana internacional con sede en Roma para la difusión del idioma italiano- ha dado comienzo a los festejos en homenaje al 7o. Centenario del nacimientos del insigne poéta italiano: Dante Alighieri.

A este acto esuvieron especialmente invitados el Excmo. Sr. Embajador de Italia Dr. Pietro Quirino Tortorici, los altos funcionarios y miembros de dicha representación diplomática y socios de la institución.

El acto se inició con las palabras del Sr. Federico Zuazo C. Presidente de la institución, que esbozó a grandes rasgos la vida del poeta italiano, anunciando el programa de festejos que se realizará en el curso de este año.

El Excmo. Sr. Embajador en una charla elevada, enfatizó la importancia que tiene la cultura en las relaciones y amistad entre los pueblos, sobre todo cuando ya existen vínculos tradicionales como es el caso entre Bolivia e Italia.

A continuación los alumnos de cada curso ofrecieron su homenaje con números de poesía y composiciones en idioma italiano.

El acto concluyó con una recepción en honor del Sr. Embajador de Italia.

Warner Bros con orgullo presenta

SOMBRAS DE TORMENTA

Jean Simmons — Efrem Zimbalist — Rhonda Fleming

SOLAMENTE
LAS PERSONAS CASADAS PUEDEN COMPRENDER

.... PERO LAS

SOLTERAS DISCUTIRÁN

ESTA HISTORIA DE LAS EMOCIONES ÍNTIMAS DE UNA ESPOSA.

UN AVISO:
A LOS QUE NO QUIEREN AFRONTAR LA REALIDAD... ¡ESTE FILM REVELA LA HISTORIA DE UNA ESPOSA REPUDIADA!

CINE LA PAZ
MAÑANA ESTRENO

Dist. D.U.P
Pad. 20966

Hoy Cines

UNIVERSO

Tel. 12660.- Matinée, sigue el éxito de la película en tecnicolor "EL GRAN CIRCO DE MOSCU". Tanda hs. 6.30 y noche a hs. 9.00 sigue la película "EL ANGEL DE LA MUERTE". Matinée $b. 3.10 y 3.60. Tanda y noche $b. 3.80 y 4.30.

MONJE CAMPERO

Te. 23333.- Matinée y tanda "CANCION DEL ALMA". Noche hs. 9 programa especial con Radio "El Cóndor" en homenaje a la Madre, actuación de "LOS INTIHUASI" y "LOS CAMINANTES". En segunda parte: "CANCION DEL ALMA" con Libertad Lamarque y Lola Beltrán. Matinée $b. 3.00 y 2.50. Tanda y noche $b. 3.50 y 3.00.

PRINCESA

Tel. 29821.- Matinée, tanda y noche gran "premiere" en homenaje a la madres "COSAS DE PAPA Y MAMA", película española con Angel Garasa e Isabel Garcés. Luneta mainée $b. 3.00. Tanda y noche $b. 3.50.

MURILLO

tel. 11647.- Matinée, tanda y noche estreno en tecnicolor "TEMERARIO RESCATE" con Brian Keith, Tommy Kirk y Kevin Corcoran. Luneta $b. 2.50. Galería $b. 1.50.

TRIANON

Tel. 21320.- Desde las 14 horas funciones continuadas. Programa doble "EL PECADO DE SER MUJER" y "JUSTICIERO VENGADOR" con Tony Aguilar.

MIRAFLORES

Matinée doble "UN TIPO A TODO DAR" y "EN LA VIEJA CALIFORNIA". Tanda "UN TIPO A TODO DAR". Noche doble "UN TIPO A TODO DAR" y "EN LA VIEJA CALIFORNIA". Mainée, tanda y noche $b. 1.50.

LA PAZ

Tel. 23842.- Matinée, tanda y noche "EL AMOR ES ASUNTO PRIVADO" con Briggitte Bardot y Marcelo Mastroianni. Matinée $b. 3.00. Tanda y noche $b. 3.50.

SCALA

Tel. 23535.- Matinée, tanda y noche a hs. 21.pm "DIAS DE OTOÑO" con Pina Pellicer e Ignacio López Tarso. Matinée $b. 3.10 y 3.60. Tanda y noche $b. 3.80 y 4.30.

IMPERIO

Tel. 10451.-Matinée y tanda doble "CON LA MISMA MONEDA" y "LA LOCA". Noche "CON LA MISMA MONEDA" y "LATIGO NEGRO".

AVENIDA

Matinée, tanda y noche jueves femenino con la producción "SAMAR" con George Montgomery en tecnicolor. Matinée, tanda y noche $b. 1,50 y 1.00.

BOLIVAR

Tel. 25051.- Mainée, tanda y noche horror y suspenso en el drama "QUE PASO CON BABY JANE" con Bette Davis y Joan Crawford. Matinée $b. 2.00 y 1.50. Tanda y noche $b. 2.50 y 2.00.

6 DE AGOSTO

Tel. 23829.- Matinée, tanda y noche la urbulenta vida de un gran campeón de box, Rocky Graziano "EL ESTIGMA DEL ARROYO" con Paul Newman y Pier Angeli. Además actualidades mundiales No. 20. Matinée $b. 3.10 y 3.60. Tanda y noche $b. 3.80 y 4.30.

ABAROA

Matinée y tanda grandes programas dobles "COMENZO CON UN BESO" con Glenn Ford y "4 CONTRA LA INFAMIA" con Kent Taylor. Noche a horas 9 "COMENZO CON UN BESO". Matinée $b. 1.60. y 2.60. Tanda y noche $b. 1.60 y 2.70.

COLON

Tel. 23477.- Matinée, tanda y noche en programas dobles presenta "GRAN HOTEL" con Cantinflas. Ademas "EL CUERVO". Alta $b. 1.50.

ROXY

Mainée y tanda doble "IMITACION A LA VIDA" y "DOS PARES DE MELLIZOS". Noche "IMITACION A LA VIDA". $b. 2.50.

MEXICO

Tel. 6867.- Matinée, anda y noche "SACRIFICIO DE UNA MADRE" con Rosita Quintana. Matinée, tanda y noche $b. 3.00 y 2.00.

TESLA

Tel. 23803.- Matinée, tanda y noche "LA MONEDA DE LA SUERTE Matinée $b. 3.00 y 3.50. Tanda y noche $b. 3.50 y 4.00. (Noche hs. 9p.m.)

MIGNON

Tel. 25144.- Matinée, tanda y noche estreno "LA TRAMPA MORTAL" con Luis Aguilar. Matinée, tanda y noche platea $b. 2.00. Galería $b. 1.50. (Noche a horas 9p.m.)

ADELGA
TOMANDO VITA
Uno de los problemas que ha confrontado los que han de comer para adelgazar, no sólo el sacrificio que representa. Con ADELGADINA ha resuelto este caso, ya que come menos, pero está por la cantidad de que contiene ADELGADINA. La ciencia médica ha probado el conservar el peso no es un problema de edad, una verdadera necesidad, servar la buena salud. exceso de peso, de la obesidad se ocultan enfermedades como la arterioesclerosis, enfermedades del corazón y bolismo de los alimentos que los tejidos.
ADELGADI

HOY OBSEQUIE A SU MADRE

con este gran estreno exclusivo del

CINE MEXICO

Matinée - Tanda y Noche

Producciones S.A.D.F.O. Sac. presenta una producción de Sergio Kogan

ROSI QUINTA

Sacrificio de una madre

LEONARDO R
BARBARA MUJICA · LAUTARO MU
MARIA VANER · ORESTES CAVIGLI
NELLY PANIZZA y un extraordinario conjunto este
dirección
RENE MUGICA argumento ARIEL CORT
Distribuida por COLUMBIA

¡GRAN PREMIERE ESPAÑOL!

PARA REGOCIJO GENERAL EN ESTE DIA DEDICADO A LA MADRE

* LA TRIUNFANTE
* OBRA DE
* ALFONSO PASO

COSAS DE PAPA Y MAMA

CON LA IMPONDERABLE PAREJA:
ANGEL GARASA - ISABEL GARCES

PARA EL AMOR NO EXISTEN EDADES NI FRONTERAS. LA AVENTURA PROHIBIDA DE DOS VIEJOS ENAMORADOS EMPEÑADOS EN LA SALVACION DE SU FELICIDAD...

HOY EN LAS 3 FUNCIONES PRINCESA

MURILLO su cine HOY

En las 3 funciones un gran estreno de fuerte acción:

OBRA DE WALT DISNEY
Una valiente familia y un valeroso perro en lucha con indios vengativos:

TEMERARIO RESCATE

Estrellas
BRIAN KEITH - TOMMY KIRK
KEVIN CORCORAN

- TECHNICOLOR -

Luneta 2.50 - Galería 1.50 - "Distribuidora Boliviana de Films"

¡Con un canto sublime al amor maternal - Felicidades madre boliviana!

HOY LIBERTAD LAMARQUE + LOLA BELTRAN en CANCION DEL ALMA con PATRICIA CONDE

- Matinée - Tanda - y Noche Hrs. 9 - Doble atracción -

Programa artístico animado por las voces más destacadas del momento: LOS INTIHUASI --y-- LOS CAMINANTES, con bellas melodías • Trasmitirá desde el mismo Cine-RADIO EL CONDOR

CINE TEATRO MONJE CAMPERO

Distribuye: Pelmex — Padrón 2074

HOMONIMO

El Tte. de Aviación Mario Ortíz Ortíz, Director de la Emisora del Estado, deja establecido que no tiene vínculos personales ni familiares con el Sr. Mario Ortíz, dirigente minero detenido por el DIC.

DOY CASA

En anticrético, zona Plaza Villarroel. Rey Yanacocha No. 448, Of. 41, Telf. 10922.

CLASA FILMS MUNDIALES S. A. presenta a:

El secreto que quisieran compartir todas las mujeres!..

Usted olvidará que se trata de una pelicula... para recordar el caso de una amiga... o el suyo propio!...

Actuación especial de:
EVANGELINA ELIZONDO
con
Adriana Roel-Luis Lomelí-Graciela Doring
Basada en un cuento de B. TRAVEN
Adapt. JULIO ALEJANDRO y EMILIO CARBALLIDO - Música: RAUL LAVISTA
Fotografía: GABRIEL FIGUEROA
Dirección: ROBERTO GAVALDON

CINE SCALA

En sincero homenaje al DIA DE LA

Matinee - tanda y noche (Hs. 21) Censura 14 años — Distr. "Pelmex" Pad 2074

GRAN MANO A MANO GRAN

HORTICA versus CLEMENTINA

(Diny Morán) — (Agar Delos)

"LA CHOLA SINDICALISTA"

3 ROUNDS DE RISAS 3

NOCKOUT TECNICO DEL BUEN HUMOR

HOY JUEVES 27 — Hs. 21 y 30 EN EL

TEATRO MUNICIPAL

NO SE LA PIERDA

Dos tenistas sudamericanas en cuartos de final de Paris

PARIS, 26 (AP)-Nancy Richey, de los Estados Unidos, avanzo hoy a cuartos de final de torneo internacional de tenis de Francia y es la única representante de su país que quéda en el torneo.

El australiano Fred Stolle, que perdió ante Roy Emerson en las finales del cambeonato australiano y es favorito para vencer a Emerson por el título aquí, venció hoy a su comhatriota John Newcombe para ingresar a semifinales. Stolla venció por 6-1, 7-5, 11-9.

La Richey venció a la británica numero 2, Elizabeth Starkie, por 6-2, 6-3 la única sorpresa relativa de hoy la dió la argentina Norma Baylon, pre-calificada en noveno lugar, eul derrotar a la alemana Helga Schultz, pre-calificada octava, por 1-6, 8-4 y 6-2.

En cuartos de final la campeón del año pasado Margaret Smith de Australia, enfgentará a la argentina Baylon, la Richey jugará contra la francesa Francoise Durr; la britanica Ann Haudon Jones contra la australiana Lesley Turner; y María Esther Bueno, del Brasil, enfrentara a Annete Van Dyl, de Sudáfrica.

VISCARRA QUEDA CON LA PELOTA.- El arquero de Municipal, que jugó un buen match, se arroja a los pies de Gutiérrez y se apodera de la pelota que pretendía el eje delantero del plantel albo. Viscarra debe estar en la pre-selección.

FIRMA LOTUS RETIRO SUS COCHES DEL GRAN PREMIO DE MONACO

LONDRES, 26 (AP).- La firma Lotus, campeón mundial de marcas automovilísticas en 1963, se retiró hoy del gran premio de Mónaco el domingo próximo porque los organizadores exigen que su segundo volante, el mexicano Pedro Rodríguez, clasifique para poder participar.

Los funcionarios de Lutus protestaron porque según dijeron se les aseguró sólo un puesto en la carrera, para el automóvil que conduciría Mike Spence, pero no para el que conduciría su volante suplente Rodríguez.

Esta es la primera carrera europea que cuenta para el campeonato mundial de este año.

"Nunca hemos tenido que hacer algo parecido anteriormente", dijo el Administrador General de Lotus Andrew Ferguson.

Dijo Ferguson que Lotus firmó un acuerdo hace unos 18 meses con los organizadores de campeonatos mundiales, por el cual se aseguraba dos puestos a cada fábrica de automóviles.

Los organizadores de la competencia de Mónaco han determinado que sólo se asegurará un lugar a un volante aprobado para la carrera, pero que un volante sin aprobar tiene que clasificarse.

ATLETICO LA PAZ GANO POR 7-3 AL TUNARI EN 1ra. DE ASCENSO

Los siguientes son los resultados de la jornada de Divisions Inferiores que se jugó la semana pasada:

Primera de Ascenso.
Challapampa 4 16 de Julio 2. O. Royal W.C. Ind. Alas Ausente.- Atl. La Paz 7 Tunari 3.- Atl. Unión 2 Ind. Santa Fe 1.-
Segunda de Ascenso.
San Calixto 2 Kantuta 2.- Rafael Pabón 1 Union Universitaria 0.- Santa Rosa 2 Magallanes 0.- Tamballo 2 Diamantes 2.- Copacabana 2 Indoamérica 0.- America 4 Volcán 0.- Juv. Sopocachi 2 The Law 1.- Condor 1 Colón 0.- Sucre 2 Germán Busch 1.

En el encuentro Challapampa y 16 de Julio faltan 20' para su finalización. Sera el Tribunal de Penas de la A.F.L.P. quien decida si se dá por finalizado dicho encuentro o se juegan los 20' que faltan. De resolverse en este sentido sera en la misma cancha y con las mismas autoridades designadas para este encuentro.

VOLANTE ITALIANO B. DESERTI MURIO EN AUTODROMO DE MONZA

MONZA, 26 (AP)-El volante italiano Bruno Deserti, de 23 años, pereció esta noche entre los restos en llamas de su coche prototipo Ferrari le Mans que se accidentó esta noche mientras los estaba esta noche mientras lo ensayaba en el autódromo de Monza.

La maquina corría a unos 190 kilometros por hora al anochecer y estaba a 200metros de una curva cuando repentinamente se desvió y embistio una construcción de cemento que cubría un sistema de drenaje de la pista.

Una de las ruedas traseras fue metros y el coche volcó y se incendió. Los médicos dijeron que probablemente Deserti murio por el impacto del choque inicial.

El joven piloto participaba en una práctica con otros miembros del equipo Ferrari. El campeón mundial John Surtees de Inglaterra y el italiano Lorenzo Bandini habían ensayado ya sus máquinas cuando ocurrió el accidente.

Illimani juega el sábado ante club Huayna Potosí

Una nueva jornada del Campeonato de Fútbol de Divisiones Inferiores se cumplirá este fin de semana de acuerdo al siguiente rol de partidos:

Cancha "Bolivar" Delgado de Cancha Sr. Carlos Olmos.

Hrs. 14.00 2da. Asc. Serie "B" C. Miraflores Union Talleres.- Hrs. 15.20 2da. Asc. Serie "C" Fígaro Est. Ayacucho. Hrs. 16.40 2da. Asc. Serie "D" Illimani - Huayna Potosi.
Sábado 29 de Mayo de 1965-Cancha "M Bran" Delegado de Cancha Sr. Adolfo Ordoñez.

Hrs. 14.00 Primera Asc. Atl. Abaroa Hiska Nacional. Hrs. 15.50 Hrimera Asc. Atl. La Paz 16 de Noviembre.
Domingo 30 de Mayo de 1965 .- Cancha "Municipal" Delegado de Cancha Sr. Rigoberto Vega.

Hrs. 8.20 Primera Asc. Challapampa Tunari. Hrs. 10.10 Primera Asc. 16 de Julio Ind. Santa Fe.
Domingo 30. Cancha "Bolivar" Delegado de Cancha Sr. Hugo Rovira.

Hrs. 7.55 2da. Asc. Serie "A" Atl. Nacional Vicuñas. Hrs. 9.15 2da. Asc. Serie "B" Don Bosco Pando. Hrs. 10.40 2da. Asc. Serie "C" Luminar Asc. Belén.
DOMINGO /). Cancha "M. Braun" Delegado de Cancha Sr. Roberto Herrera.

Hrs. 14.00 2da. Asc. Serie "D" Porvenir M. Circuíto. Hrs. 15.20 2da. Asc. Serie "A" Kantuta Ecuador. Hrs. 16.40 2da. Asc. Serie "B" U. Universitaria Cobija.
Domingo 30. Cancha "Bolivar"- Delegado de Cancha Sr. Adolfo Ordoñez.

Hrs. 14.00 2da. Asc. Serie "C" Santa Rosa White Star. Hrs. 1520 2da. Asc. Serie "D" Juv. Sopocachi Internacional. Hrs. 16.40 2da. Asc. Serie "A" San Calixto Junin.

SALE MAL RODRIGUEZ.- En esta escena se puede apreciar lo mal que sale de su arco para las intercepciones altas, el arquero Rodríguez de Maestranza. Arce y Medina en procura de cabecear, y más atrás Siles y Ritcher.

TORNEO DE FULBITO EN BOCA JUNIORS

Por el torneo de fulbito que organiza el club Boca Juniors se jugarán este fin de semana los siguientes matchs:

CATEGORIA JUVENIL.-
PARTIDOS DE COMPLEMENTACION DE LA SERIE A.-
SABADO 29 DE MAYO DE 1965.-
CANCHA NAVIANA.-
Horas 13 y 30 Estudiantes vs. Aguilas. Arbitro Partizan. Horas 14. y 20 Estudiantes Jrs Partizan. Arbitro Aguilas. Horas 15 y 10 Yaravi vs. Ranger A. Arbitro Estudiantes Jrs. Horas 16 Yaravi vs. Partizan. Arbitro: Ranger A. Horas 17 Aguilas vs. Partizan. Arbitro Yaravi..- Delegado de Cancha el Club "BOCA JUNIORS".

DOMINGO 30.-
Horas 9 Superbancos vs. Botafogo. Arbitro Clan. Horas 9 y 45 Unesco vs. Botafogo. Arbitro Superbancos. Horas 10 y 30 Clan vs. Veracruz. Arbitro Unesco. Horas 11 y 10 Veracruz vs. Superbancos. Arbitro Clan.

CATEGORIA MAYORES.-
PARTIDO COMPLEMENTARIO DE LA SERIE B
Horas 11 y 50 Sportivo vs. Jaen S. Arbitro de la Liga. Delegado de Cancha de La Liga.

Viajó a Milán el D.T. Giudice para ver Inter-Benfica

ROMA, 26 (AP)-El director técnico del club de fútbol Independiente, de Buenos Aires, llego hoy de paso para Milán donde pasado mañana presenciara la final de la Copa de Europa entre Internazionale y Benfica.

Independiente es campeón sudamericano y como el pasado año disputará la copa intercontinental al vencedor del encuentro Inter-Benfica.

Independiente perdió contra Inter la última final intercontinental después de tres part dos disputadísimos.

POSICIONES EN 1a. DE ASCENSO

CLUBES	P.J.	P.G.	P.E	P.P.	G.F.	G.C.	PUNTOS
1. Obrero Royal	5	4	1	—	9	4	9
2. Atl. Abaroa	3	2	1	—	2	0	5
3. Atl. La Paz	4	2	1	1	10	4	5
4. Ind. Alas	4	2	1	1	8	4	5
5. Hiska Nacional	3	1	2	—	5	4	4
6. Challapampa	4	2	—	2	10	6	4
7. 16 Noviembre	5	2	—	3	8	10	4
8. Ind. Santa Fe	4	1	2	1	2	3	4
9. Atl. Unión	4	1	1	2	4	9	3
10. 16 de Julio	4	—	1	3	5	9	1
11. Tunari	4	—	—	4	5	15	0

Ministerio de Educación y Cultura
COMITE NACIONAL DE BECAS

Se convoca a concurso de méritos para la concesión de becas al "Quinto Curso del Centro Interamericano de Enseñanza de Esadística" (CIENES), que bajo los auspicios de la UNION PANAMERICANA y el Instituto Interamericano de Estadística se llevará a cabo a partir del mes de febrero de 1966 (diez meses) en Santiago de Chile.

OBJETIVO:

El objetivo de CIENES es el de impartir, con carácter interamericano, enseñanza de estadística destinada a preparar el personal técnico necesario para atender la demanda de información y estudios estadísticos para los planes de desarrollo económico y social de los Estados miembros de la OEA. Para ello, el Centro debe satisfacer las necesidades más urgentes de formación de personal estadístico que experimentan o experimentarán en un futuro próximo las instituciones productoras de estadísticas, las instituciones de enseñanza y de investigación científica y tecnológica de los referidos Estados miembros.

En 1966 los cursos regulares versarán sobre:

A. Técnicas Estadísticas, para personal perteneciente a instituciones productoras de estadísticas básicas, principalmente las Direcciones Generales de Estadísticas y Censos y similares.

B. Estadísticas Económicas y Sociales, para personal de instituciones que elaboran estadísticas derivadas y se dedican a estudios de carácter económico y social, tales como bancos centrales, órganos de fomento de la producción, entidades responsables por la programación del desarrollo económico y social y similares.

C. Estadísticas Matemáticas, para profesores de estadística al nivel universitario y consultores de metodología estadística.

REQUISITOS PARA LOS DEL GRUPO A:
1.- Estudios secundarios completos (preferentemente con algún estudio universitario);
2.- experiencia adquirida en oficinas de estadística;
3.- compromiso de continuar trabajando para la oficina auspiciadora por un período de dos años después de concluído el curso.

REQUISITOS PARA LOS DEL GRUPO B:
1.- Preparación del nivel universitario, principalmente en economía, o por lo menos dos años de experiencia en trabajos de investigación en estadística económica;
2.- compromiso de continuar trabajando para la oficina auspiciadora por un período mínimo de dos años después de concluído el curso.

REQUISITOS PARA LOS DEL GRUPO C:
1.- Estudios universitarios completos y una preparación matemática equivalente a la que se da en las carreras de ingeniería civil;
2.- dedicación de la estadística como profesión fundamental, en calidad de profesor o consultor de esta disciplina, o de disciplinas íntimamente asociadas.

Las becas comprende viaje de ida y vuelta, y aproximadamente 200 dólares mensuales para los gastos de permanencia y estudio, asistencia médica en caso necesario, y material de estudio.

Los interesados podrán presentar su solicitud acompañando todos los documentos que juzguen conveniente, en el Departamento de Relaciones Internacionales del Ministerio de Educación y Cultura, hasta el 19 de junio del año en curso, especificando claramente a que grupo del curso regular postula.

La Paz, 25 de mayo de 1965

Dr. Carlos Luis Quiroga

DIRECTOR DE RELACIONES INTERNACIONALES

Raúl Dueñas M.
DIRECTOR NACIONAL DE BECAS.

SAIT ANDREWS.- Elenco del colegio Saint Andrews que interviene en el torneo intercolegial de volibol que auspicia la Dirección Nacional de Educación Física Escolar.

EDICTO

Por el presente edicto, se notifica con la sentencia de fecha 30/III/1964, dictada por el Administrador Distrital de la Aduana de La Paz, a los denunciados Elías Cruz Marco, Guido Pinto, Iber Marchetti, Antonio Zamora, Nicolás Melgar, Orlando Rodriguez, Oscar Aliss, Angel Maceda, Rolando Feller, Guillermo Menacho, Hugo Menacho, Consuelo Scaffi de Rafael, Luiz Monzon, Serafin Roman y Pastor Viruez, y como a denunciantes a Mario Dueñas, Pastor Santander Barbosa, Roberto Gutierrez.— Sentencia.— La Paz, 30 de marzo de 1.964.— Vistos:— Considerando:— Por tanto, el Administrador Distrital de la Aduana de La Paz, en uso de las facultades que le confieren las leyes y por la jurisdicción que por ellas ejerce.— Resuelve: 1o.- Confirmar la denuncia de fs. 5 y 6.— 2o.- Suspender de sus funciones a Angel Maceda y Elias Cruz Marcó por tres años, Guido Pinto e Iber Marchetti por 2 años; Roberto Valdez Esprella, Antonio Zamora, Nicola Melgar, Wálter Baya y Orlando Rodriguez por 8 meses; Nemesio Salinas por 6 meses; Oscar Riss, Edmundo García y Roberto Aparicio con 20 días de haber y bono calificado.— 3o.- Llamar a juicio ante la justicia ordinaria al señor Rolando Keller, Guillermo y Hugo Menacho desglosando las piezas pertinentes, por los daños contra la economía del Estado en su intervención y dedicación al contrabando.— 4o.- Sobreseer a Consuelo Scaffi de Rafael, Luis Monzón, Serafin Román y Pastor Viruez, por no existir indicios de culpabilidad en su contra.— Regístrese, Hágase saber y elévese obrados en consulta al superior y sea con nota de atención.— Hugo Soria Galv[illegible] Administrador Distrital de la Aduana de La Paz.

Es [illegible] la ciudad de La Paz a los dies días del mes de Mayo de [illegible] mil cincuenta y cinco años.

Fdo. Rom[illegible] [illegible]ta. Jefe del Depto. Legal.

MINISTERIO DE HACIENDA

CONVOCATORIA A PROPUESTAS

Por orden del señor Ministro se convoca a propuestas para el trabajo de impresión de los siguientes valores fiscales:

14.000.000.-- (Catorce millones) piezas TIMBRES CALCOMANIA PARA AGUARDIENTES Y VINOS NACIONALES.
1.000.000.-- (Un millón) piezas TIMBRES TRANSACCION del corte de $b. 0.50.-
1.500.000.-- (Un millon quinientos mil) piezas ETIQUETAS ALCOHOL DE CAÑA, de 1,2 y 16 litros.-

Por tratarse de trabajos en Litografía Offset, deberán concurrir las Empresas que dispongan de la maquinaria apropiada.

Para mayores informaciones sobre requisitos y Pliego de Especificaciones, los interesados deberán concurrir al "Departamento de Valores" del Tesoro Nacional y de Presupuesto, o wa Subsecretaría del Ministerio de Hacienda.

Las propuestas deberán presentarse con todos los requisitos legales hasta el día 31 del corrientes a horas 18, en el Despacho del señor Administrador de la Pagaduría del Tesoro Nacional.

La Paz, 24 de Mayo de 1.965.
DEPARTAMENTO DE RELACIONES PUBLICAS

...CUME CADA DIA LA NOVELA "COLGATE"
COLGATE
Distribuidora SIDEC OVERSEAS
RADIO NUEVA AMERICA - Hrs. 8:00-12 - 7 21

PRESENCIA Deportes
LA PAZ, BOLIVIA, JUEVES 27 DE MAYO DE 1965

COLGATE
Distribuidora SIDEC OVERSEAS

ALVAREZ Y PALENQUE.- Realizan gimnasia durante el primer entrenamiento de los pre-seleccionados ayer en el estadio Siles de Miraflores.

16 JUGADORES EN PRIMERA PRACTICA DEL SELECCIONADO

PROXIMO ENTRENAMIENTO SERA EL 31

Solamente 16 jugadores estuvieron presentes en la primera práctica del preseleccionado nacional de fútbol. En la reunión estuvieron presentes, Roberto Prada, Eduardo Sáez García, Lauro Ocampo y dos personeros de la Federación Boliviana.

El grupo de jugadores integrado por Morales, Cortez, Vargas, A. Flores, Rada, Castillo, Larrazabal, Arias, Palenque, A. Torrez, Alvarez, Soliz, Ferrufino, Quiroga, Espinoza, Cainzo, realizó breve sesión de entrenamiento bajo las órdenes de Freddy Valda que fue presentado como entrenador oficial de la FBB.

Eduardo Sáenz García fue el encargado de anunciar que las prácticas en forma oficial se iniciarán el lunes 31 a partir de las 16 horas en el estadio Hernado Siles.

El presidente de la Federación Boliviana dio la bienvenida a los integrantes del preseleccionado, indicándoles que éste es un equipo formado a base de sacrificio y desinterés. Ratificó que el único responsable del equipo es Freddy Valda.

50 MILLONES

Con el objeto de costear los primeros gastos de la preparación, la Federación retiro del Banco Central de Bolivia un empréstito de cincuenta millones de bolivianos. Tal anuncio fue hecho ayer por Roberto Prada, presidente de la Federación.

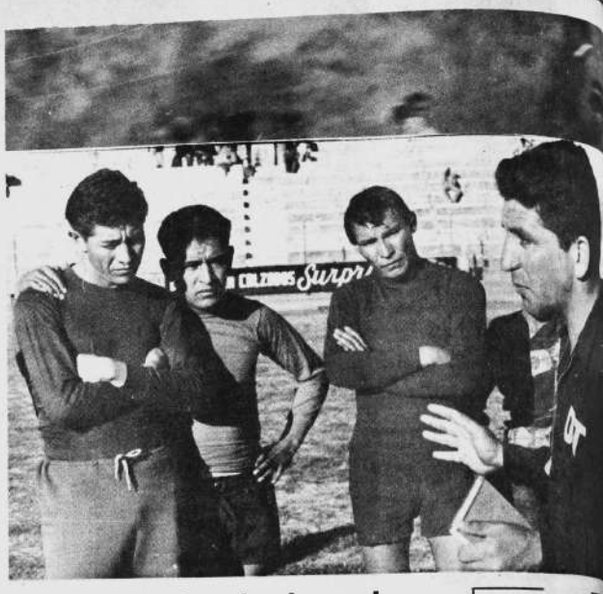

VALDA Y SUS PUPILOS.- Director Técnico de la Federación nacional comenzó su trabajo. Palenque, Vargas y Larrazabal en atentamente sus indicac...

Ledezma defenderá título en junio

La Federación Boliviana de Box autorizó el combate entre Hugo Ledezma, campeón de la categoría liviana, y el retador Delfín Orozco de Cochabamba. El bout se efectuará el 5 de junio en la ciudad del Tunari.

"Sabía que iba a noquear al gran oso" dijo C. Clay

AÑADIO. "ALÁ ESTUVO CONMIGO"

Por WILL GRIMSLEY

LEWISTON, 26 (AP).- "Sabía que iba a noquear al gran oso en el primer round", dijo Cassius Clay en su vestidor.

"Alá estuvo conmigo. Me dijo lo que yo iba a hacer. He estado rezando mis oraciones y viviendo correctamente. Esta fue una victoria del bien".

"Soy el más grande", gritó Clay. "Nadie. Joe Louis, Rocky Marciano, nadie en el mundo puede igualarme. Soy demasiado rápido y demasiado bueno".

Poca gente vio el golpe decisivo. Ni siquiera Angelo Dundee, manager de Clay, supo lo que había ocurrido hasta que vio una repetición del momento culminante en un aparato de televisión.

"Fue una derecha corta", dijo Dundee.

"Se fue tras el golpe", dijo el entrenador Bondini Brown. "Por eso tuvo tanto impacto. El acostumbraba pegar y echarse para atrás. Esta vez golpeó y se fue tras el golpe. Fue un golpe asesino".

Clay inmediatamente hizo un llamado a Floyd Patterson. "Donde esta Patterson? Donde está Patterson?" gritó Clay a todo pulmón desde el centro del ring.

Patterson estaba entre los espectadores. "Fue un buen golpe. Le pegó de verdad", admitió Floyd. "Estoy ansioso de pelear con él".

Después Clay dijo que su "golpe fantasma" lo aprendió indirectamente de Jack Johnson. "Fue un golpe que Johnson se llevó a la tumba. Stepin Fetchit me lo contó. El vio a Johnson. Lo estudió. Ese fue el golpe que usé".

"Fue una derecha tan rápida que hasta me asustó. Yo supe siempre que cuando lo tirara, acababa todo".

Johnson fue un gran boxeador negro de principios de siglo. Stepin Fetchit es un viejo bailarín, que ahora tiene más de 7 años y que fue traído como miembro del campo de entrenamiento de Clay.

"Sorprendí a Sonny cuando entraba y eso hizo el golpe doblemente mortífero", dijo Clay.

Se iniciará hoy en Cochabamba torneo cuadrangular de fútbol

Cochabamba, 26 (PRESENCIA).- Por Carlos Dalence L., Corresponsal.- El Club Aurora de esta ciudad celebra los 30 años de su fundación y como homenaje a la entidad deportiva, una de las más antiguas del departamento, se cumplirá el torneo cuadrangular que se iniciará mañana en el estadio Félix Capriles de esta ciudad.

PROGRAMA

El programa de la jornada de mañana se iniciará a las 14 horas y concluirá pasadas las 20 horas. A las 14 comenzará el festival de danzas, gimnasia, a cargo de las unidades del Ejército, y otras demostraciones deportivas. A las 16 horas se cumplirá el primer partido de fútbol y rivalizarán los equipos de Aurora y San José de Oruro. A las 20 horas se iniciará el encuentro entre los conjuntos de 31 de Octubre de La Paz y Wilsterman de Cochabamba. Hay expectativa respecto a la competencia.

WILSTER EN SUCRE

El primer equipo de Wilsterman se presentó en la ciudad de Sucre jugando dos encuentros. En el primero perdió frente a Olympic por 2 a 1, y, en su segunda presentación jugó frente a Independiente Petrolero por 3 a 2.

JUGADORES DE MUNICIPAL

Dirigentes del Club Petroleros de esta ciudad declararon que son intransferibles los jugadores que Municipal de La Paz anunció se incorporaron a esa entidad y que representarán representarán en ese sentido.

HABLA ROBERTO PRADA.- El titular de la Federación, Roberto Prada, presentó a Freddy Valda como técnico del pre-seleccionado nacional. También aparecen Eduardo Saenz García y Lauro Ocampo.

"Creí que pelea seg... dijo List...

LEWISTON, 26 (AP).- derechazo. Cuando ... creía que seguía la pe... Sonny Liston aparenta... perturbable después de... nocaut ante Cassius Cla...

"No, no escuché la ... que la pelea continuaba... ex-campeón. "¿No nos v... nudar el encuentro? Cu... cott se interpuso yo cre... bía sonado la campana".

Harold Conrad, de ... nent Promotions, trata... mitir a Liston las pre... una multitud de period... ambiente confuso de ... fos que maldecían y ... de radio cuyos cables ...

"El golpe me dio en ... izquierda. Yo traté de ... cuenta pero no la oía. S... pe legal. Me atraganté. ... land Williams me ha p... fuerte.

"Nunca me habían der... tes. Me incorporé de ... caí nuevamente porque ... ra de balance.

"Seguiré peleando. ... toy en posición de escog... ré con cualquiera", dij... mencionó a George Chu...

GANARON TARIJA Y POTOSI: BASKET

Se cumplió ayer en Colquiri la tercera fecha del torneo Nacional de Baloncesto. En la jornada se registraron los siguientes resultados: Oruro 58, Potosí 46 y Tarija 54, Uyuni 39. Hoy se enfrentarán Colquiri - Oruro y Tarija Cochabamba.

EL DOMINGO SE DISPUTARA LA CARRERA "LA CUMBRE"

Hay 16 inscritos para la competencia

La Asociación Deportiva de Volantes y la Comision Deportiva Nacional del Automóvil Club Boliviano, en una reunion conjunta que efectuaron anoche, resolvieron que el domingo se dispute la competencia automovilística "La Cumbre", que en principio debió realizarse el pasado domingo.

Por otra parte, se ratificó las 9 como hora de largada de la competencia. Hasta ayer se inscribieron 16 participantes, de los cuales 10 corresponden a la categoría especial y 6 a la standard. El plazo final de inscripciones fenecerá el viernes a las 18 horas, mientras que la revisión de coches se efectuará el sabado, de las 14 a las 18 horas.

Los organizadores de la carrera, esperan que las instituciones que se comprometieron para cooperar al éxito de la competencia, como la Dirección de Tránsito, el Radio Club, etc., mantengan su proposito y tomen las providencias del caso para la fecha señalada.

CIRCUITO CIUDAD LA PAZ

La Comisión Deportiva Nacional del Automóvil Club Boliviano, consideró también anoche la realización del Circuito "16 de Julio" que debe cumplirse en el mes de julio. Se resolvió iniciar las gestiones del caso para hacer realidad esta prueba, que está señalada en el Calendario del A.C.B.

PROSIGUE "APERTURA"

Se reiniciará esta noche la disputa del Torneo Apertura de Baloncesto. Destaca el encuentro que protagonizarán los quintetos de Macabi y San Calixto, por la rueda de perdedores. El rol de encuentros es el siguiente:

Horas 19: Primera Ascenso Varones, CASEGURAL vs. AVIADOR ALARCON. Jueces: Julio Balderrama y Carlos Jordán.- Horas 20: Primera Honor Damas, SIMON BOLIVAR vs. JUVENTUD ESTUDIANTIL, Jueces: Ricardo Gutiérrez y Julio Pinto.- Horas 21.15, Primera Honor Varones, SAN CALIXTO vs. MACABI, Jueces: Julio Balderrama y Vitalino Vegazo.

Restaurant - Naturista

Se sirve alimentación de legumbres del día, sin ... condimentos irritantes.

PAN INTEGRAL... JUGOS DE SALUD... ATENCION ... NENTE.

Av. Armentia 545. Teléfono 2-9556.

YA ESTA AQUI !.
EL GRAN CAMPEON
LA HARINA DE INSUPERABLE
CALIDAD TIPO ESPECIAL
EL CAMPEON
NUTRIX LTDA.
Av. CAMACHO Ed. "ULTIMA HORA"
(5° PISO)
TEL. 28782-26604
LA PAZ-BOLIVIA

Llantas U.S. ROYAL
GARANTIZADAS

650x13/4	650x16/6	825x20/12
690x14/4	700x16/6	900x20/12
750x14/4	750x16/8	900x20/10
750x14/6	900x16/10	1000x20/12
560x15/4	750x17/8	1000x20/14
670x15/4	750x17/10	1100x20/12
670x15/6	700x18/8	1100x20/14
700x15/8	750x18/10	1200x20/16
710x15/6	700x20/10	1100x22/14
750x15/10	750x20/10	900x22.5/10
760x15/4	750x20/12	1300x24/12
600x16/6	825x20/10	650x14/4

INTERMACO
VENTAS: AV. URUGUAY 479 TEL. 29824
En el interior cómprelas en agencias GRACE