RLN
CURA LA GRIPE
Fabricado en la altura para la altura. NO DEPRIME EL CORAZON

CENTRAL DE BOLIVIA
PRESENCIA
AÑO XIII - 2444 - LA PAZ, BOLIVIA, MIERCOLES 28 DE ABRIL DE 1965 - 12 PAGINAS - $b. 0.50

RLN CHIQUITO
QUE RICO!
FABRICADO ESPECIALMENTE PARA LOS NIÑOS- SA BOR AGRADABLE- CURA LOS DOLORES DE OIDOS, MUELAS Y LA GRIPE- ES INOFENSIVO.

Las FF.AA. definirán hoy si R. Barrientos seguirá en el poder

La situación política del país y la necesidad de preservar el prestigio y rol histórico de las Fuerzas Armadas, actualmente sin compromisos con ningún partido, serán puntos fundamentales del debate que efectuarán los miembros de la institución armada, representados por su Alto Mando y los Comandantes de División, de las grandes unidades y de los institutos militares, especialmente convocados a una reunión para esta noche. Decidirá, asimismo, si se mantendrá una candidatura militar integrada por los generales René Barrientos y Alfredo Ovando en las próximas elecciones.

Dicha reunión, que tendrá carácter reservado, como siempre acontece con las reuniones militares, se realizará a partir de las 21 horas de hoy en un lugar que se mantiene en reserva pero que, según todas las probabilidades, según trascendió, sería en el Colegio Militar por ser el recinto militar más próximo a la casa del Presidente de la Junta Militar de Gobierno, en la Florida.

El Ministro de Defensa, Gral. Hugo Suárez Guzmán, sondeó en el curso de ayer las respuestas dadas por los partidos políticos a su propuesta de apoyo a la candidatura militar mediante la formación de un bloque de centro-izquierda, las cuales, con la excepción del Movimiento Popular Cristiano organizado para apoyar la candidatura del Gral. Barrientos, fueron de rechazo a la propuesta.

DILEMA

La posición asumida por los partidos ha colocado al Gral. René Barrientos y a su compañero de fórmula, Gral. Alfredo Ovando Candia, ante el dilema de lanzarse a elecciones con sólo el apoyo del MPC y de los campesinos, sin respaldo alguno de partidos, o de presidir las elecciones renunciando a sus pretensiones de encabezar el próximo gobierno constitucional, como se planteó el Ministro Gral. Suárez Guzmán.

En este último caso, el Gral. Barrientos tendrá que resignar su aspiración de servir de puente entre un régimen de fuerza que negó las garantías constitucionales, causando males económicos a la Nación y una nueva etapa en que se halle consolidada la democracia e institucionalidad del país merced a las medidas que haya en práctica el próximo gobierno de cuatro años.

Estos propósitos, según se ha venido analizando por la Junta Militar de Gobierno, podrían ser entorpecidos en caso de que el Gral. Barrientos asuma el mando constitucional de la Nación sin el apoyo de las entidades políticas del país, que desde el Parlamento y desde la calle le niegan el apoyo que requiere para llevar adelante ese plan, reiteradamente calificado de honesto y patriótico.

APOLITICISMO MILITAR

A la luz de los últimos acontecimientos, ha surgido, según ha trascendido, una fuerte corriente dentro de las Fuerzas Armadas para decidir el retiro de la candidatura militar, por considerar que ésta, aun sin tener compromisos con los partidos, incursiona en el terreno político. El planteamiento de esa corriente es de evitar que las Fuerzas Armadas, a pocos meses de haberse liberado de las imposiciones políticas a que las sometió el MNR, sean nuevamente arrastradas al campo político por las resistencias que esta posición provocaría en el pueblo y ante el peligro de afrontar una campaña de desprestigio.

Sin embargo, se ignora si esa corriente representa el criterio mayoritario de las Fuerzas Armadas o si es, simplemente, un pensamiento aislado, puesto que se ha podido captar la existencia de otras opiniones, una de las cuales propugna la permanencia del Gral. Barrientos en el poder.

MENSAJE A LA NACION

La reunión de las Fuerzas Armadas, esta noche, al decidir la candidatura militar, habrá definido también el sentido del mensaje a la Nación que dirigirá el Gral. René Barrientos Ortuño la noche del viernes 30, último día del mes y plazo perentorio dentro del cual deberá abandonar la primera magistratura si desea habilitarse como candidato presidencial.

En dicho mensaje, el Gral. Barrientos hará conocer al país la definición de su candidatura: si postulará a la Presidencia Constitucional en las elecciones de octubre o si, renunciando a esa posición, preside los comicios desde su actual cargo.

Los candidatos militares, que se confunden en un abrazo, determinarán hoy el camino que han de seguir las Fuerzas Armadas ante el rechazo de los partidos políticos del "plan Suárez".

A COMIBOL le quedan cuatro meses de vida

A la Corporación Minera de Bolivia le quedan, a lo más, cuatro meses de vida, al cabo de los cuales -en septiembre- las empresas bajo su dependencia deberán ser cerradas porque el país no podrá seguir sosteniendo las enormes pérdidas que la minería nacionalizada le ocasiona. Sólo una medida extrema y de emergencia podrá salvar a la entidad en la que todo el país puso sus esperanzas al nacionalizarse las minas en 1952.

LA REALIDAD MINERA

El Presidente de la Corporación Minera de Bolivia mostró ayer a PRESENCIA la realidad de la minería. Y esa realidad, según sus propias palabras, ha sido hasta ahora desastrosa para Bolivia. Las grandes pérdidas que ha ocasionado la minería al país han paralizado muchos sectores de la economía.

La Operación Triangular, que forjó la ilusión de convertir a COMIBOL en una entidad rentable, actualmente se ha esfumado. Esta operación, en vez de sacar a COMIBOL de su crónico estancamiento y constante subida de la curva de déficit, la ha dejado con una deuda de 46 millones de dólares, porque las dos primeras fases en las que se invirtió esa suma, han sido un fracaso.

El Cnl. Lechín Suárez recalcó que los objetivos de las dos fases de la operación tenían por finalidades principales bajar los costos y aumentar la producción. Pero lo lógico e incomprensible es el hecho de que los costos han subido con ritmo mucho más acelerado y, aunque haya mayor producción, COMIBOL seguirá perdiendo. Y mientras más se produzca, mayor será la pérdida.

TERCERA FASE

La financiación de la tercera fase -y la última- por diez millones de dólares aproximadamente, ha sido un virtual fracaso. Ni Estados Unidos ni Alemania daran un solo centavo más mientras no bajen los costos y no haya orden en las minas. Desde mayo del año pasado vienen realizándose negociaciones para financiar esta etapa. En ese mes debio haber comenzado ya a ejecutarse la etapa que buscaría la autosuficiencia financiera de COMIBOL y ampliación de sus operaciones con 15 proyectos relativos al desarrollo de nuevas minas y trabajos en los ingenios.

Entretanto, las pérdidas van en aumento constante. En 1963 fueron 15 millones de dolares; el año pasado bajaron a 13, y aunque se espera que este año sean sólo de cinco millones, los déficit y costos de producción en las minas van subiendo porque gran parte de los planes, al implantarse recategorizaciones de sueldos, no se han cumplido.

DEFICIT DE ESTE AÑO

El Cnl. Lechín indicaba que el gran problema de COMIBOL

es cómo financiar este déficit. Año a año la ayuda extranjera ha venido prestando recursos para respaldar los crónicos déficit de la empresa, pero ahora hay negativa rotunda de entregar dinero para cobertura de pérdidas. Y lamentaba que no existan posibilidades de obtener recursos para balancear el déficit, pues el Estado no tiene ni la más remota posibilidad de erogar una suma así.

SE DEVORA A SI MISMA

El Presidente de la entidad estatal apuntó lo siguiente: "Frente a esta circunstancia puede afirmarse que la Corporación Minera se está devorando a sí misma. Y lo curioso es que para devorarse hay, todavía, que pagarle..."

SOLUCIONES

COMIBOL se encuentra en un callejón sin salida, al menos por ahora. Huérfana de cooperación económica externa, con demandas salariales y necesidad de equipos, se presentan dos caminos, aunque improbables en la actualidad: hacer funcionar la máquina de producir billetes -dice el Cnl. Lechín- y enfrentarnos a una desenfrenada inflación, cuyo mayor peso no lo soportarían los mineros (tienen los principales artículos congelados), o que COMIBOL se mantenga a sí misma con sólo lo que es capaz de producir, sin gastar un sólo centavo más.

EL CIERRE

El Cnl. Lechín Suárez luego manifestó que la situación actual de proseguir, tendrá que desembocar en lo irremediable: colapso económico total de la empresa con paralización de actividades. De esta forma, una de las mayores conquistas del pueblo boliviano, habría rodado destrozada por doce años de pésima administración. Pero el Cnl. Lechín, pese al oscuro panorama, manifestó que está dispuesto a luchar para salvar las minas nacionalizadas, "porque todavía pueden ser el futuro de Bolivia que todos ansían".

REPUBLICA DOMINICANA

Fracasó revuelta para restaurar a Juan Bosch

SANTO DOMINGO, República Dominicana, 27 (AP).— El intento de un grupo de jóvenes oficiales del Ejército para restituir al ex-presidente exilado Juan Bosch en el poder fracasó esta noche después de tres días de sangrienta lucha.

SUBLEVACION DERROTADA

El fin de la sublevación ocurrió después que la fuerza aérea y la marina de guerra, opuestas a Bosch, bombardearon Santo Domingo.

El general Salvador Montas Guerrero, Jefe del Estado Mayor del Ejército durante el gobierno de la depuesta junta que encabezaba Reid Cabral, penetró en la capital con 1.000 soldados desde el Oeste, y se decía que se dirigía al Palacio o estaba ya en posesión de él.

Montas fue oficial bajo Trujillo, cuyo asesinato en 1961 terminó una dictadura que duró toda una generación y que todavía es origen de la intranquilidad política actual.

CENTENARES DE MUERTOS

Se informó que centenares perecieron en la batalla que comenzó el domingo cuando los sublevados del ejército derrocaron a la Junta Civil que contaba con el apoyo del gobierno de los Estados Unidos.

Las facciones militares se escindieron entonces en dos bandos: el de los opuestos a Bosch y el de los partidarios del ex-presidente. Los anti-boschistas denunciaron que Bosch contaba con el apoyo de Cuba comunista, la Unión Soviética y China comunista. Similares acusaciones intervinieron en el derrocamiento de Bosch en 1963 y su fuga a San Juan, Puerto Rico.

El embajador de los Estados Unidos W. Tapley Bennett, que estaba en Washington cuando la revuelta estalló el domingo, regresó aquí hoy y su embajada desempeñó un papel en las negociaciones para poner fin a la lucha.

NEGOCIACIONES

Dieciocho oficiales jóvenes del ejército y el presidente provisional que instalaron en el poder el domingo en espera del regreso de Bosch acudieron a la embajada de los Estados Unidos en busca de ayuda después que la marina de guerra se volvió contra ellos y la derrota era inminente.

Se informó que se hacían negociaciones, con motivo de las demandas de las fuerzas anti-boschistas encabezadas por el General de la fuerza aérea Elías Wessin y Wessin, para que se establezca una Junta Militar y se sostengan elecciones más adelante.

Mientras la batalla estaba hoy en su apogeo, barcos de la marina de guerra de los Estados Unidos evacuaron a 1.000 norteamericanos por el pepequeño puerto de Haina, a unos 20 kilómetros de Santo Domingo.

Continuaba esta noche la lucha esporádica después de que las tropas comandadas por Wessin entraron en la capital e impusieron la Ley Marcial. La mayoría de los combatientes eran civiles armados y algunos rebeldes del ejército que se negaban a rendirse.

Las fuerzas de Wessin dijeron que restaba sólo una operación de limpieza.

La derrota final de los insurrectos se produjo después de fuerte lucha en el único puente que hay sobre el río Ozama, que divide a Santo Domingo y lo separaba de las fuerzas contrarias a Bosch, que tenían su cuartel general en el campo de la fuerza aérea de San Isidro.

LOS HECHOS.—

Según los informes, los hechos ocurrieron así:

Tres de los principales coroneles de la revuelta a favor de Bosch, que derribó a la Junta Civil de Gobierno, fueron a la embajada de los Estados Unidos a últimas horas de la tarde y pidieron mediación para un arreglo. En realidad, se mostraron dispuestos a la rendición.

Un enviado de la embajada de los Estados Unidos fue al Palacio y encontró al proclamado presidente provisional Rafael Molina sentado en uno de los salones del gran edificio, con sólo una docena de amigos alrededor suyo.

(Pasa a la página 3)

PARO DE MAESTROS EN SUCRE

Sucre, 27 PRESENCIA.- Acatando disposiciones del Comité Central Ejecutivo, el Magisterio de Chuquisaca iniciará mañana un paro de 72 horas, pese a estar de acuerdo con la última oferta del Gobierno en lo referente a bonos.

Jorge Cabrera Acuña, ejecutivo de la Federación de Maestros, reiteró que Chuquisaca mantiene el propósito de no ingresar a una huelga indefinida si el Gobierno efectúa mejoras económicas sobre la base de bonos y no necesariamente del sueldo básico.

Maestros piden apoyo de estudiantes y obreros

Con mueras a la "bota militar" y demandando el "sueldo de un sargento", pasaron los maestros delante del Palacio de Gobierno durante la manifestación que realizaron ayer en la tarde, la que se efectuó en forma ordenada aunque bulliciosa.

En el segundo día del paro de labores que realizan, los maestros de este distrito salieron en una demostración callejera para expresar su descontento por la negativa de la Junta Militar de Gobierno a su pedido de fijación de un nuevo sueldo básico -$b. 470.- y aprobaron, en una asamblea, varias medidas encaminadas a fortificar su movimiento de protesta, cuya culminación, según expresaron algunos maestros, sería la huelga en todo el país.

El paro de 72 horas iniciado el lunes y que concluirá a las 24 horas de esta noche, provocó protestas en varios sectores de población por el perjuicio que tales actitudes vienen causando a los estudiantes, forzados a no pasar clases. Estas protestas han sido manifestadas mediante comunicados y pronunciamientos de organizaciones, pese al hecho de reconocerse el justo pedido de los profesores, cuya alta misión educativa se ve disminuída por los reducidos sueldos que perciben.

ASAMBLEA GENERAL

Después de mucho tiempo, desde las huelgas decretadas contra los gobiernos del MNR, se vio ayer una asistencia extraordinaria de maestros. La Casa Social del Maestro resultó pequeña para contener el enorme número de maestros que asistió a la asamblea general convocada por los directivos de la Federación de Maestros de La Paz, para definir posiciones del magisterio local frente a su problema económico.

Al término de la asamblea de dos horas y media, realizada como es ya una costumbre en forma desordenada sobre todo en los minutos finales, se aprobaron las siguientes conclusiones:

1) Ratificación del rechazo de las propuestas del Gobierno

2) Aceleración de la suscripción de pactos intersindicales particularmente con mineros y fabriles, así como la

(Pasa a la pagina 6)

PRIN y PCB en charlas para formar un frente

El Partido Comunista y el PRIN realizan conversaciones tendentes a organizar un Frente de Salvación Nacional que presentaría candidatura propia en las próximas elecciones.

El nuevo Comité Central del PCB, presidido por Federico Escobar, y contrario al que dirigen Mario Monje, Kolle Cueto y Ramiro Otero, informó ayer sobre las negociaciones políticas con el PRIN en una reunión de prensa realizada en la tarde.

La reunión fue convocada para explicar la posición del PCB que preside Escobar y las razones que motivaron la expulsión del trío Monje, Kolle y Otero, que condenaron al PC chino por su posición antisoviética.

Escóbar presidió la reunión, cooperado por Oscar Zamora, del nuevo Comité Central. Escobar comenzó señalando que el MNR no realizó ninguna revolución y que la minería sigue atada a Patiño. Dijo que la pugna ideológica con Monje, Kolle y Otero surgió por la interpretación de los problemas nacionales y, secundariamente, por la pugna entre Rusia y China.

Zamora atacó a los expulsados por varias razones, entre ellas por haber censurado el PC chino en el congreso del año pasado. Declaró que el PCB mantendrá su libertad absoluta de opinar.

PACTOS

Reveló que existen grandes posibilidades para conformar con el PRIN el Frente de "Salvación Nacional". Agregó que con ese partido dirigido por Juan Lechín Oquendo, el PCB tiene "varios puntos de coincidencia" y que por esa razón es muy posible que el Frente sea pronto una realidad.

Causó indignación uso de métodos de tortura en prisiones del MNR

Una ola de indignación pública despertó la revelación de los métodos utilizados por el MNR en los campos de concentración, dados a conocer en un informe oficial de la Comisión Investigadora Nacional. Diversas organizaciones, como agrupaciones de ex-combatientes del Chaco, Centro de Oficiales de Reserva, Colegio de Abogados, Comité Revolucionario del Pueblo, Habitados Beneméritos de la Administración, entidades cívicas y culturales y otras, han expresado su indignación, demandas de sanciones penales para los responsables de esos crímenes de lesa humanidad y apoyo a la Comisión que investigó esos sistemas.

Entre esas notas destacan la de los Beneméritos Sobrevivientes de Alihuatá y Defensores de Kilómetro Siete, que a tiempo de expresar su indignación protestan por los ultrajes inferidos a los cautivos políticos, prestan su respaldo al Cnl. Humberto Costas, Presidente de la Comisión Investigadora.

El Colegio de Abogados, por su parte, al expresar igual protesta, acusa al ex-Presidente Siles Zuazo de ser también responsable de los delitos contra la dignidad humana, al tolerar como Vicepresidente de la República la existencia de los campos de concentración y, posteriormente, ya como Presidente, haber mantenido la existencia de Control Político y la utilización de métodos brutales de tortura y represión contra presos políticos durante el período 1956-1960.

EL MINISTRO DE SALUD LLEGARA HOY DE TARIJA

El Ministro de Salud Pública, Cnl. Carlos Ardiles, arribará hoy a La Paz después de haberse ausentado de la sede de sus funciones durante cuatro días. Ardiles asistió en la ciudad de Tarija a las deliberaciones del Congreso Nacional de Odontología que se efectuó bajo los auspicios de la Universidad Misael Saracho y la Federación Nacional de Odontólogos.

LA MARINA DE LOS EE. UU. LLEVARA AVIONES TIPO A6 PARA GUERRA AL VIET NAM

SAIGON, VIETNAM DEL SUR, 26 (AP)-La marina de guerra de los Estados Unidos traerá sus poderosos aviones tipo A6 "Intruder", que son bombarderos de propulsión a chorro, para utilizarlos en los ataques contra el Vietnam del Norte Comunista, dijo hoy un vocero de la septima flota.

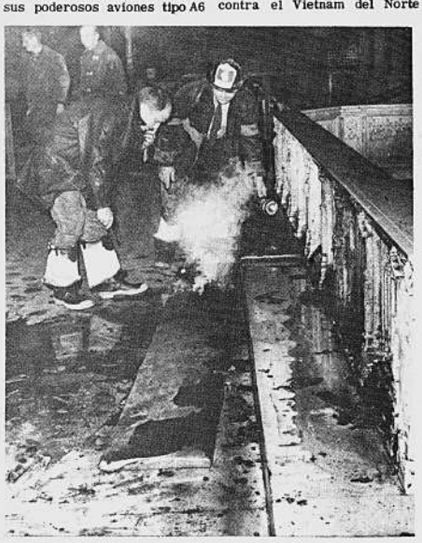

El anuncio se hizo cuando un vocero militar reveló que seis bombarderos a reacción B-57 camberra de la Fuerza Aérea destruyeron un emplazamiento de baterias antiaéreas y un convoy de camiones anoche en Vietnam del Norte. El vocero agregó que todos los aviones retornaron a sus bases.

Los aparatos "Intruders" llegarán en el portaaviones independence, que arribará para prestar servicios en las aguas vietnamesas "dentro de los próximos dos meses", según manifestó el vocero de la Marina.

Aunque el "Intruder" no es un aparato supersónico como los Phantoms F-4 y los Skyhawks que son específicamente equipados para bombardear objetivos protegidos por la oscuridad o el mal tiempo. Esto será una ventaja cuando llegue a estación del Monson.

préstamo a Venezuela

WASHINGTON, 26(AP)-El Banco Interamericano de Desarrollo anunció un préstamo de 10 millones de dólares a Venezuela para la construcción de 18,000 viviendas en poblaciones con menos de 5,000 habitantes.

Este es el segundo préstamo otorgado por el Banco para construcción de viviendas rurales en Venezuela. En 1961, concedió uno de 12 millones para contribuir al financiamiento de alrededor de 23,000 casas el nuevo programa de 18,000 viviendas también se realizará mediante sistema en el cual los beneficiados contribuyen con la mano de obra. Las casas, cuyo costo promedio será de 1,742 dólares, son para familias de ingresos mensuales de un promedio de 110 dólares.

El programa forma parte del plan nacional de vivienda rural que fue iniciado por el gobierno de Venezuela en 1958 para mejorar la salubridad y el bienestar de la población rural, dijo el BID.

CHINA COMUNISTA CALIFICO DE "TRAMA" LA OFERTA DE JOHNSON

TOKIO, 26 (AP)-El Primer Ministro de China Comunista Chou En Lai reiteró la posición de Pekín en el caso de Vietnam y calificó de una "trama" la oferta del Presidente Johnson por discusiones incondicionales.

Chou hizo la declaración en un discurso de despedida por la Radio República Indonesia en Jakarta. El texto fue transmitido por la agencia de notificias Nueva China y escucharon en Tokio.

"Que hay de las negociaciones por la paz?" preguntó. "El verdadero propósito de la proposición de los Estados Unidos para las llamdas "discusiones incondicionales" es cubrir los hechos de su sangrienta agresión con frases vacías sobre discusiones pacíficas para poder continuar su ocupacion por la fuerza de Vietnam del Sur. Esta trama no puede engañar a nadie".

El Primer Ministro chino hizo un llamamiento a los países afroasiáticos "para apoyar y ayudar al pueblo vietnamés a luchar contra la agresion de los Estados Unidos", ya que los Estados Unidos, y no Vietnam de Norte, han cometido "agresión". Es un "deber ineludible" para ellos hacerlo así, agregó.

"Precisamente porque se ha encontrado en un impase, el imperialismo estadounidense está buscando la forma de extender su guerra de agresion - mientras al mismo tiempo pregona una falsa paz. Esto es una indicación de la debilid y la impotencia del imperia lismo de los Estados Unido

"Puede la expansión de guerra resolver el proble de Vietnam?" preguntó, y esta respuesta:

"Mientras más se amplí guerra, más rápida y más sastrosa será la derrota los Estados Unidos. La R blica democratica de Viet (del Norte) está preparada también lo está China. Es tados Unidos no puede los 14 millones de vietnam y los 650 millones de chin

MacNamara dijo que la agresión de los comunistas en Vietnam del sur es progresivamente más flagrante

Por FRED S. HOFFMAN

WASHINGTON, 26 (AP)-El Secretario de Defensa Robert S. Macnamara dijo hoy que la agresion comunista contra Vietnam del Sur "se ha hecho progresivamente más flagrante" pero que no hay una necesidad militar de usar armas nucleares.

Un batallon regular norvietnamés de 400 a 500 hombres está ahora en el sur, dijo, añadiendo que unos 39.000 comunistas han cruzado la frontera para luchar contra los survietnameses.

Estas fuerzas, además de los guerrilleros del Viet Cong, han sufrido 89.000 muertos, según dijo el Secretario.

Mcnamara, al informar sobre la lucha en Vietnam en una conferencia de prensa difundida por radio y televisión a todo el país, dijo que la guerra le cuesta a EE.UU. unos 1.500 millones de dólares por año, de los que 800 millones correspmnden a las fuerzas norteamericanas que intervienen en la lucha.

EL PUEBLO DE NORTEAMERICA DESEA LA PACIFICACION DE TODO VIETNAM

WASHINGTON, 26(AP)-Si el sentimiento general se refleja en las cartas que envía el público a los senadores, una buena parte del pueblo norteamericano desea se prepare el camino a negociaciones de Viet Nam.

Miembros del equipo de la comisión de Relaciones del Senado, estudiando centenares de cartas recibidas al respecto, informaron que el 90 por ciento de los que escribían se mostraban favorables a la propuesta del Presidente de esa comisión, J. M Fulbright, para que se suspenda temporalmente el bombardeo de Viet Nam del Norte a fin de incitar a los comunistas a negociar.

Según la primera cuenta, 400 estaban a favor y 30 en contra de la propuesta de Fulbright. Que ha sido criticada por el Secretario de Estado Dean Rusk y el Secretario de Defensa Robert S. Mcnamara.

Por otra parte, ayudantes del Senador republicano y dirigente de la minoría en el Senador Everett M. Dirksen, dijeron que las cartas que ha recibido están divididas 50-50 sobre su posición de que los Estados Unidos continúen el ablandamiento de los norvietnameses con sus ataques aéreos. el Senador Thomas H. DOdd, quien ha apoyado vigorosamente la política seguida por el Presidente Johnson en Vietnam, informe también que su correo estaba dividido a partes iguales entre los que desean negociaciones y los que favorecen una acción decidida.

El Senador Demócrata Mike Mansfield, dirigente de la Mayoría senatorial, quien ha pedido esfuerzos para reunir nuevamente a la conferencia de Ginebra de 1954, dijo que su correo favorece la procura de negociaciones para terminar la lucha.

Dijo que sólo una pequeña parte de los que le escriben desean que los Estados Unidos se retiren de Viet Nam, y tambien otra pequeña parte favorecen una guerra más intensa.

"INDIA DEFENDERA SU TERRITORIO"

NUEVA DELHI, 26 (AP).- El Primer Ministro indio Lal Badahur Shastri declaró que Paquistán está creando "una situación muy seria" a lo largo de la frontera de la India y que la India resistirá con todas las fuerzas a su comando.

El Primer Ministro expidió esa fuerte declaración a los periodistas después de regresar a Nueva Delhi luego de tres días de visitas a la vecina Nepal.

Cuatro miembros del gabinete de Shastri se reunieron con él para conferenciar a un lado del avión en el aeropuerto de Palam. Le informaron que el gobierno había publicado horas antes la acusación de que Paquistán está mobilizando sus fuerzas armadas a raíz de la lucha fronteriza en la India occidental.

"Paquistán está creando una situación muy seria", dijo Shastri "y el gobierno de la India le hará frente".

"Paquistán y la China (comunista) se han estado reuniendo y la inferencia que se puede obtener es que se sienten fuertes para hacer estas aventuras".

Shastri dijo que la India ha hecho gestiones para conversaciones pero Paquistan "ha hecho un ataque frontal", y añadió:

"La India debe resistir y debe detener estos movimientos. Hemos de hacer frente a una situación difícil pero no podremos permitirnos estar sentados, tranquilos, y no defender nuestras fronteras con todas las fuerzas de que disponemos"

Los bomberos inspeccionan el altar de la Catedral de San Patricio en Nueva York, que resultó parcialmente quemado a raíz de la explosión de una bomba de fabricación casera la semana pasada. La señora Emma Reyes resultó con graves quemaduras, mientras estaba arrodillada ante el altar.

Un hombre identificado como David L. Malone fue acusado por la policía en relación con el atentado. (WIREPHOTO).

JUVENTUD CON HORMONAS MASCULINAS

Fortalecen las Glándulas del hombre y restablecen la

VITALIDAD SEXUAL

Basándose en el hecho científicamente comprobado de que son las glándulas las que regulan el funcionamiento del organismo del hombre, la ciencia médica ha perfeccionado una fórmula que estimula las glándulas restaurando no sólo el vigor sexual, sino también logrando que la persona se sienta optimista, eufórica, de buen carácter y con mayor claridad mental para afrontar sus problemas de trabajo, desapareciendo en su mayor parte el cansancio físico y mental. Esta nueva fórmula se llama **TONOSEX** y es sorprendente su efectividad y rapidez proporcionando nueva vitalidad y nuevos brios juveniles a millares de hombres que ya se sentían decepcionados y faltos de ilusiones en la vida.

Si usted siente total indiferencia o comienza a sentirse débil, tome enseguida **TONOSEX** y se sentirá un hombre nuevo. En los hombres prematuramente impotentes, la acción del **TONOSEX** es rápida, notándose casi de inmediato sus maravillosos efectos.

TONOSEX no crea hábito, pues usted irá mejorando y disminuyendo la dosis hasta llegar a no necesitarlo. T-11

TONOSEX LA RESTAURA VITALIDAD

SE RECORDO MATANZA DE ARMENIOS

BEIRUT, 26 (AP) - Unos 50.000 armenios se reunieron aquí en un estadio deportivo para conmemorar la matanza de más de un millón de armenios en 1915 en el Imperio Turco.

Fuerzas de seguridad se apostaron en las inmediaciones para evitar disturbios. Pero la concentracion fue pacífica, y los oradores evitaron atacar a Turquía.

La Embajada de ese país había expresado extraoficialmente temores de que la reunión pudiera provocar violencias. Dirigidos por prelados católicos y protestantes y por el Patriarca Ortodoxo Catholicos Khoren I, los armenios cantaron himnos y plegarias, escucharon discursos y se dispersaron en silencio.

El Gobierno Libanés no autorizó una "marcha de silencio" por la ciudad, temiendo disturbios. Envió una delegación a la concentracion "para expresar la simpatía de el Líbano a los armenios en su dolor".

Entre el público estaba el último Primer Ministro de la que fue Armenia Independiente, Simón Vratsian, de 83 años, ahora maestro de escuela aquí.

La señora Cecile Lenczensky de 31 años de edad, esposa de un minero polaco, es conducida por la policía a un cuartel patrullero en la ciudad de Metz, Francia, luego de admitir haber ahogado a su hijo de 13 años de edad, que era mentalmente enfermo. La señora Lenczensky declaró haber cometido el crimen en el río próximo porque "no podía soportar el ver a mi hijo en ese estado". (AP WIREPHOTO)

Fuertes críticas al presidente de Túnez

EL CAIRO, 26 (AP)-El diario "Al Akhbar" dijo hoy que el Presidente Habib Bourguiba de Tunéz "merece ser ha do" por sugerir que los arabes negocien con Israel.

El diario lo llamó un ta columnista y "un sol que súbitamente desertó ejército... un amotinado merece ser fusilado".

DESCUBRIOSE CADAVER DE OPOSITOR PORTUGUES

BADAJOZ, 26 (AP) - El descubrimiento de dos cadáveres en una tumba cubierta con piedras cerca de la frontera portuguesa, ha inspirado informes de que son los del desaparecido líder opositor portugués General Humberto Delgado y su secretario.

Las autoridades indicaronque solamente podían decir que dos cadáveres -aparentemente sepultados hace varias semanas- fueron encontrados.

El General Delgado, que fue candidato a la presidencia de Portugal, desapareció hace varios meses y sus partidarios en Argelia dijeron que él y su ayudante habían sido ejecutados secretamente por autoridades portuguesas cerca de Badajoz.

Los funcionariso municipales dijeron que los cadáveres fueron descubiertos por un muchacho de la aldea Villanueva de Fresno, casi en la frontera portuguesa, después de que su perro excavó insistentemente en el lugar.

"Desconocemos la identidad de esos cadáveres", dijo un funcionario. "Parecen ser de dos hombres, y han estado sepultados bajo un montón de piedras por lo menos durante semanas".

El General Delgado, cuyos partidarios secuestraron un barco de pasajeros portugués en el Caribe hace algunos años para dramatizar su lucha contra el régimen de Salazar, desapareció a fines del pasado año. Seguidores suyos alegaron que había sido detenido por la policía española en Bajadoz, y entregado a las autoridades portuguesas.

Un vocero del gobierno en Madrid dijo: "todo lo que sabemos es que se han encontrado dos cadáveres cerca de Bajadoz. No se ha logrado identificarlos, y nada más podrá saberse sobre ellos hasta mañana".

El Primer Ministro de Gran Bretaña Harold Wilson, a la izquierda, y el Presidente de Francia Charles De Gaulle, en una de las dos reuniones que sostuvieron ambos mandatarios en el Palacio Elíseo en las afueras de París. Wilson permaneció en Francia dos días. (AP WIREPHOTO).

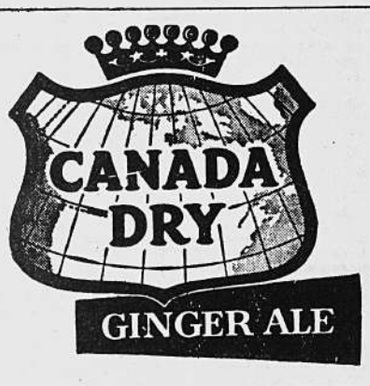

CERVECERIA BOLIVIANA NACIONAL

Lucio Durán Tapia

Comunica a su distinguida clientela que no atenderá a sus pacientes hasta el lunes 3 de Mayo, por haberse ausentado a Tarija para asistir al Congreso Odontológico que se realiza en esa ciudad.

La Paz, 19 de Abril de 1965.

Dr. Hernán Criales

MEDICO-CARDIOLOGO.- Especializado en México.- Electrocardiografía. Consultorio - Domicilio Díaz Romero 1455.- Teléfonos 11188.- Atiende de 16 a 19 horas.

Dr. Julio Reimers Sciaroni

CIRUGIA GENERAL.- Estudios de especialización en Hamburg (Alemania). Consultorio: Av. Mariscal Sta. Cruz 1295. 1er. piso. Teléfono consultorio 11844, domicilio 22866 - MAN SPRICHT DEUTSCH

Dr. Angel Ballivián y Medina

Cirujano Dentista

Alta Velocidad.- Rayos X.- Atiende de 9 y 30 a 12 y 14 a 18 y 30 Horas al Teléfono 2-6303.- Av. Camacho 1377 esquina Loayza Edificio Saenz 5º piso. Casilla 1537.

Este hombre inspira confianza

Hilco

la marca holandesa de alta calidad

Soldadura al arco
Electrodos
-Soldadura de bronce
Barras de acero encobrado
para soldadura autógena

Existencia permanente donde los agentes ge en Bolivia

Hilco

F. D. Lucas & Cia. (Bolivia) S. A.
Yanacocha 587, La Paz, Casilla 94
Teléfonos: 4390 y 12145

URSS envía artillería a Vietcong

MOSCU, 27 (AP) - Según fuentes diplomáticas un alto funcionario soviético dijo que Rusia está enviando a Viet Nam del Norte artillería para echar abajo aviones de los Estados Unidos.

Las fuentes no permitieron dar los nombres ni del funcionario ni del visitante a quien dicen que dijo eso en los últimos 10 días.

Dicen que el visitante no pidió detalles ni se los ofrecieron. La afirmación atribuida fue después de que en Washington se dijo que parecía que estaba siendo preparada una base para proyectiles rusos antiaéreos cerca de Hanoi, capital de Viet Nam del Norte.

La Argentina pidió que la OEA considere enmiendas a su Carta

BUENOS AIRES, 27 (AP) - Argentina propuso que los ministros americanos del Exterior se reunan cuando menos una vez anualmente y que el Consejo de la OEA considere una serie de enmiendas a su Carta.

El Ministro argentino, Miguel A. Zavala Ortiz entregó copias de estas proposiciones la semana pasada a los embajadores americanos, como parte de los preparativos para la reunión de la OEA el día 20 de mayo en Río de Janeriro.

La Argentina ya había sugerido que era indicada una junta anual de los ministros para mantener las relaciones interamericanas en pie y en marcha.

En medida evidente para estancar proposiciones de Chile y de la comisión de expertos en economía para reformar la organización de la OEA rapida y radicalmente, Argentina sugirió que el propio Consejo de la OEA estudiará primero las enmiendas de su propia carta constitutiva.

La proposición fue que el Consejo solicitarfa sugestiones de todos los gobiernos americanos para proceder a preparar una nueva carta enmendada.

La primera proposición dijo que las juntas anuales serían el día 14 de abril, Día de las Américas, cada año una capital distinta, y agregó que el Consejo de la OEA determinaría la agenda en cada caso.

El segundo plan dijo que el Consejo de la OEA requeriría la opinión de cada gobierno sobre cómo y cuándo tendría que ser modificada la carta interamericana.

Gobernadores del BID reúnense en Asunción

ASUNCION, 27 (AP) - El Presidente del Banco Interamericano de Desarrollo, Felipe Herrera, dijo hoy que éste debe coordinar su acción con los "próximos pasos que puedan cimentar la unidad econômica de los países de la América Latina".

Herrera hizo esa afirmación en la sexta reunión de gobernadores del BID.

"Cada vez más debe guiarnos el principio de que el desarrollo nacional y el desarrollo regional son dos fuerzas dinámicas cuya integración se refleja en beneficio directo de nuestros pueblos dijo Herrera.

Herrera es uno de los cuatro economistas que propusieron recientemente fórmulas para crear un Mercado Común Latinoamericano.

Herrera, llamando al BID "Banco de Integración", dijo que junto con la prosecución de la tarea de financiar programas de alta prioridad nacional, el BID debe armonizar esa labor con las gestiones de unidad econômica.

"Nos corresponde en esta compleja labor tener que desplegarnos con imaginación, con audacia, con realismo y con profunda flexibilidad para poder dar respuestas adecuadas a las aspiraciones nuevas que son las que están moviendo a América Latina a ingresar en este último tercio de la civilización del siglo XX".

Herrera dijo que 1964 ha sido "el período más importante desde la creación del Banco" en 1961.

"La labor del Banco", señaló, "ha servido para enfocar con realismo problemas institucionales, de la programación del desarrollo y la integración de las economías, del financiamiento del comercio exterior, de la capacidad de endeudamiento externo, de la movilización de recursos internos y de la capacitación del factor humano" que confronta a la América Latina.

Este helicóptero vuela sobre el inundado río Misisipí, en la sección comercial de Dubuque Iowa. Se puede apreciar la Central Ferroviaria de Illinois completamente inundada y un pequeño bote navega solitario por las aguas crecidas. (APA Wirephoto).

Tunecinos intentaron asaltar embajadas egipcia e iraquesa

TUNEZ, 27 (AP) - Unos 10.000 tunecinos intentaron hoy asaltar las embajadas egipcia e irakesa para vergarse por las manifestaciones antitunecinas en el Medio Oriente.

Vidrios de las ventanas fueron rotos y las puertas de ingreso a las dos embajadas fueron derribadas al bregar el gentío por más de dos horas con la policía y unidades de la milicia nacional.

La turba, lanzando epítetos y lemas, rodeó la misión siria pero fue mantenida a raya por la policía.

La gente pedía la muerte del Presidente de Egipto, Gamal Abdel Nasser. Una banda de jóvenes en harapos, con una efigie de Nasser sobre sus cabezas, bailoteó a lo largo de la elegante avenida Mohammed V.

Fue la primera manifestación en Túnez desde la crisis con Francia sobre la base de Bizerta en 1961. Esta vez indica un deterioro de sus relaciones con el Medio Oriente, e implica un desafío a la jefatura de Nasser por parte del Presidente Bourguiba.

Bourguiba se ha negado a seguir la política de Nasser de un boicot árabe contra Alemania Occidental por su plan de reconocer a Israel como única forma de resolver el problema árabe-israelí.

La propuesta fue violentamente criticada en el Medio Oriente y manifestaciones contra Túnez se registraron en varias capitales.

El Dr. Martin Luther King, Jr., acompañado de su principal ayudante el Rev. Ralph Abernathy a la derecha, y el Rev. Virgil Wood, cabeza de una organización en pro de los derechos civiles, durante una marcha que realizaron en Boston por la calle Charles. (AP Wirephoto)

De Gaulle criticó en términos severos la guerra en Viet Nam

PARIS, 27 (AP).- El Presidente Charles De Gaulle criticó hoy en términos severos la guerra en Vietnam, pero evitó un ataque directo a la acción militar de los Estados Unidos en esa nación del Sudeste de Asia.

El dirigente francés en un discurso a la nación por radio y televisión, hizo sólo una breve referencia al conflicto vietnamês pero sin ofrecer perspectiva nueva alguna para su solución. En vez de eso repitió refiriéndose a la guerra vietnamesa, su ya conocida posición favorable a la independencia y neutralidad de las naciones.

Con frases enérgicas pero mesuradas, reiteró también uno de sus temas favoritos: que Francia debe permanecer libre e independiente para actuar como lo desee "en todos los aspectos", sin tener en cuenta amigos o enemigos.

El mensaje de De Gaulle coincide con la visita a París del Ministro de Relaciones Exteriores soviético Andrei Gromyko, pero no ofreció indicio alguno de que Francia y la Unión Soviética vayan a adoptar acción conjunta tendiente a una solución de la guerra vietnamesa.

Gromyko visitó a De Gaulle esta tarde, varias horas después de haber grabado éste su discurso para su transmisión posterior.

Gromyko había discutido sobre la situación en el Sureste de Asia con el Ministro del Exterior francés Maurice Couve de Murville.

En su discurso De Gaulle rechazó cualquier intervención vedada o hegemonía en o sobre país alguno.

"No se justifica la hegemonía ejercida por quien fuere; ni la intervención extranjera en los asuntos internos de estado alguno; ni prohibición alguna ningún país de que mantenga relaciones pacíficas con cualquier otro.

"Por lo contrario, a nuestra manera de ver, el máximo interés de la especie humana, exige que cada nación sea responsable de sí y de por sí, libre de toda traba, y auxiliada en su adelanto sin condiciones de obediencia".

Johnson informó a su país sobre la política de EE.UU. en Vietnam

WASHINGTON, 27 (AP).- El Presidente Johnson, tras declarar que los Estados Unidos "no cederán ante la agresión" en Vietnam, renovó hoy su oferta de conversaciones de paz "con cualquier gobierno, en cualquier momento, sin condición alguna".

El Presidente inició su conferencia de prensa con una declaración en la que dijo que alguna gente "puede considerar una pequeña guerra" la que están librando los Estados Unidos y Vietnam del Sur contra los comunistas, pero "para quienes ofrendan su vida es la última guerra".

Declaró también que se trata de una guerra de gran importancia para éste y otros países, en la que "los valores en juego son elevados".

"Nuestra propia libertad, nuestro propio bienestar, estarían en gran peligro", dijo, "si se permite el triunfo de la agresión".

"Ceder ante la agresión provocará sólo mayores amenazas", declaró. "Mantenerse firmes es la única garantía de una paz duradera".

Johnson acusó a Vietnam del Norte de llevar a cabo una campaña de terror y asesinatos sin discriminación tanto contra militares como contra civiles.

"Norteamericanos y vietnameses han sido víctimas de constantes ataques de terrorismo", dijo. "Soldados y civiles hombres y mujeres, han sido asesinados o incapacitados".

Johnson dijo que los Estados Unidos han mostrado gran moderación en el ejercicio de su poder, y permanecen dispuestos a iniciar en cualquier momento conversaciones incondicionales de paz.

Pero la respuesta a la mesura dijo, ha sido criminal, y el otro bando interpretó la ecuanimidad como indicio de debilidad o política derrotista.

El objetivo del Norte (De Vietnam), dijo, es la conquista total.

Johnson dijo que cuando se advirtió que la contención era considerada debilidad y preludio a la rendición "no pudimos seguir conteniéndonos. Por lo tanto, empezamos a contratacar".

Tropas indo-pakistanas habrían sufrido considerables bajas en últimos encuentros fronterizos

NUEVA DELHI, 27 (AP).- La India afirmó hoy que ha matado herido o capturado 300 pakistanos en combate en la zona de Rann de Kutch, en la frontera occidental, y destruyó nueve tanques desde el 9 de abril.

Las pérdidas de la India fueron fijadas en 65.

Al hablar de las bajas, un funcionario dijo que 140 pakistanos fueron muertos o heridos en el combate del lunes en Biar-Bet, a 10 kilómetros al sur de lo que la India afirma es la frontera. Pakistán dice que el área le pertenece.

El vocero dijo que Pakistán continúa en posesión de algún territorio indio y que a pesar de "una relativa calma" a lo largo del frente, la India no relaja su vigilancia.

El vocero añadió que sólo se notó leve fuego de cañón en el área donde enconadas batallas se libraron el lunes.

Agregó que Biar-Bet, lugar donde se registró fuerte lucha, estaba desocupado porque "los pakistanos se retiraron al sur por razones que no puedo discutir".

El cálculo de bajas que hizo la India -que seguramente será desmentido por Pakistán- proviene desde un combate en un lugar llamado Kanjarkot, en Rann de Kutch, el 9 de abril. Los pakistanos lo ocupan ahora.

Es claro que la mayor parte de la lucha fue al sur de lo que la India afirma ser su frontera tradicional, pero un vocero dijo que la India está cañoneando posiciones pakistanas y convoyes al norte de la frontera.

El vocero dijo que un convoy pakistano fue blanco del fuego al norte de la frontera cerca de Rahim-Kibazar con cañones emplazados en el lado indio. Un tanque fue dañado por las balas, dijo el vocero.

Otro convoy fue blanco de la artillería cerca de Shakur, en lo que la India considera su territorio, según el portavoz.

Murió un director prodigio

MILAN, 27 (AP).- Ferruccio Burco, director de orquesta prodigio que a los 10 años ya había ocupado el podio de las mejores orquestas del mundo, murió anoche en un accidente automovilístico. Tenía 26 años.

Burco, a quien el desaparecido Toscanini llamo una vez "mi pequeño colega", recorría los teatros provinciales italianos al frente de pequeñas orquestas en años recientes.

Cuando tenía cuatro años, Burco, que había nacido en Milán, dirigió su primer concierto importante en Fiume, que entonces era una ciudad italiana y hoy es yugoeslava y se llama Rjeka.

Desde entonces, primero en Italia y luego en el extranjero, incluso en las principales capitales de América Latina, obtuvo triunfo tras triunfo hasta que cumplió los 13 años.

Ferruccio Burco dirigió conciertos en México, Argentina, Brasil y Cuba, y también en Chicago, Los Angeles y en el Carnegie Hall de Nueva York.

Fracasó revuelta para...

(Viene de la página 1)

Por lo demás el Palacio estaba desierto.

Había cristales rotos por todas partes, resultado del ametralamiento durante todo el día de los aviones de Wessin.

Molina al principio se negó a aceptar la derrota, pero luego la admitió y fue a la embajada con sus partidarios militares para tratar de convencer la decisión del general Wessin.

Se dijo que después de salir de la embajada de Estados Unidos, Molina se asiló en la embajada colombiana. Se desconocía el paradero de su esposa y cuatro hijos.

JUNTA MILITAR.—

Mientras los oficiales y el Presidente provisional, Rafael Molina Urena, se encontraban en la embajada, las fuerzas contrarias a Bosch convinieron en formar una Junta Militar y que convocarían a elecciones en el término de tres meses.

La Junta Militar no habría sido integrada y se ignoraba quién ocupaba el Palacio.

Las fuerzas opuestas al retorno del expresidente exilado Juan Bosch bombardearon a Santo Domingo desde el aire y el mar y después lanzaron tanques de guerra y soldados de infantería para que cruzaran un estratégico puente que llega a la capital.

Encontraron fuerte resistencia a unos cien metros después del puente, en una barricada defendida por civiles y soldados sublevados adictos a Bosch, que disparaban ametralladoras y fusiles y arrojaban bombas incendiarias de gasolina.

Dos tanques se detuvieron ante la barricada. Algunas tropas contrarias a Bosch se vieron obligadas a retroceder hacia el puente, pero otras se abrieron paso.

Se informó que un número indeterminado de personas habían muerto a consecuencia del bombardeo aéreo con cohetes que precedió al ataque al puente. Un informe sin confirmar decía que había 500 heridos.

Durante el día unos diez aviones Mustang P-51 bombardearon el Palacio y las posiciones de los sublevados en el puente Duarte.

La radio de Wessin en la gran base aérea de San Isidro, a 32 kilómetros al Este de la capital, ordenó a los destacamentos de tanques en Boca Chica y San Cristóbal que avanzaran sobre la capital y dijo que "este es el comienzo de la operación liberación".

Boca Chica está a unos 40 kilómetros al Sur de Santo Domingo y San Cristóbal está a unos 29 kilómetros al Oeste.

Los barcos enfilaron a lo largo de los malecones y dispararon tres descargas contra el Palacio Nacional. Le erraron al Palacio pero hicieron blanco en algunas casas cercanas, que resultaron dañadas. Se dijo que hubo un muerto.

Pilotos de la fuerza aérea del bando de Wessin atacaron un campamento en las afueras de Santo Domingo e incediaron varios edificios. No se supo que hajas hubo.

Los defensores de la ciudad se precipitaron a levantar barricadas en algunas calles con tanques de hormigón, ladrillos, piedras, desperdicios y bancos de los jardines de la ciudad.

REALIDAD SOCIO-RELIGIOSA SERA ESTUDIADA EN SUCRE

SUCRE, 27 (ANF).- Han llegado ya algunos de los organizadores del Primer Encuentro Nacional de Asesores de Acción Católica Especializada, los cuales han de reunirse en esta capital los días 28 y 29 del presente mes, con objeto de hacer un estudio de la realidad socio-religiosa del país, en orden a una renovación de los métodos de la pastoral.

Presidirá el encuentro Mons. Armando Gutiérrez Granier, Asesor General de la Acción Católica Especializada. Asimismo, Mons. Jorge Manrique, Obispo de Oruro ha manifestado que concurrirá al evento.

Se espera a numerosos Asesores de los movimientos católicos, así como a otros Sacerdotes especialistas en diversas materias de interés para el conocimiento de la realidad nacional.

REALIDAD NACIONAL

El primer tema que será propuesto y discutido será el de "La realidad de Bolivia en minas, ciudades grandes y pequeñas", cuyo título ha de ser desarrollado por el equipo de Asesores del Movimiento Obrero Católico.

Están ya redactados los textos de profundos estudios socio-religiosos que se han hecho con anterioridad a este evento, con objeto de presentar una visión realista y documentada de la situación de los católicos, así como de las circunstancias sociales y políticas que pueden incidir sobre la vida de los fieles.

Se ha hecho notar que es la primera vez que se hace un estudio tan profundo de todas las circunstancias que rodean al hombre en Bolivia y que de alguna manera inciden en su ser religioso.

"La Realidad de Bolivia en el Campo" será el segundo tema que ha de estudiarse el primer día del Encuentro de Asesores de Acción Católica Especializada. Estará a cargo del equipo nacional de asesores de Acción Católica Rural.

En la segunda jornada de trabajo, el día 29, los asesores de la Juventud Universitaria Católica, presentarán el título: "El Compromiso Eclesial del Laico, Bases Teológicas a la luz del Concilio".

El mismo día se tratará sobre "El Compromiso Temporal del Laico", cuestión que será presentada por los PP. Alberto Guizada, Roberto Valda y Karim Afcha.

Dentro de esta jornada se procurará hacer, en las discusiones, un juicio objetivo y real de la situación, sobre la base de los trabajos presentados y expuestos!

CORCHOS

Para botellas en todo tamaño y calidad se acaba de recibir a los precios más bajos de Bolivia.

MANUEL FLORES MATOS

Av. Mariscal Santa Cruz, Nº 1314 – La Paz - Bolivia.

TECNICOS DE ING. GLOBAL OFRECEN TRABAJO GRATUITO

COCHABAMBA, 27 (ANF).- Como es de conocimiento público la oficina de Ingeniería Global, despidió a 20 técnicos (15 bolivianos y 5 alemanes).

Frente a este problema, el Sindicato y la Asociación de Trabajadores de Ingeniería Global, se han reunido en una sesión de emergencia para considerar el caso. Ante lo negativo que resultaría ingresar a una huelga en apoyo de los 20 técnicos, se decidió a petición de los despedidos que éstos trabajarían gratuitamente a cambio de una módica suma de dinero formada con las aportaciones voluntarias de los demás empleados de Ingeniería Global.

El proyecto en concreto es el programa "Abopo-Izozog", con cuya aplicación se habilitarían 200 mil hectáreas para cultivo intensivo de trigo y subproductos tropicales y, 150 mil hectáreas para el desarrollo de la ganadería, cubriendo de esta manera el 91 por ciento de las necesidades que obligan la inversión de los 32.229.800 dólares. Por otra parte existe la posibilidad de conseguir en un plazo de diez años, la exportación de los mismos productos que hoy importamos, consiguiendo entonces una recuperación de 60.000.000 de dólares anuales.

El rechazo de este importante proyecto ha sido efectuado por el Supremo Gobierno, BID, y USAID, sin que, a decir de los técnicos que intervienen en el estudio de dicho proyecto, exista causa razonable y justa.

TRABAJO PREPARATORIO PARA OLEODUCTO CARANDA SICASICA

ORURO, 27 (ANF).- La empresa Williams Brothers, encargada de construir el oleoducto Carandá-Sica Sica, se encuentra actualmente abocada a la elaboración de los trabajos preparatorios para el tendido de la tubería.

El oleoducto Carandá-Sica Sica será utilizado por la compañía Bolivian Gulf para exportar los productos petroleros al exterior.

$us. 10 MIL A U.T.O.

Oruro (ANF).- En virtud de las últimas disposiciones legales suscritas por la Junta Militar de Gobierno y las autoridades universitarias de esta ciudad en beneficio de la Universidad Técnica de Oruro, el agente de la Corporación Minera de Bolivia, entregó al Rector Julio Garret Ayllón, la suma de diez mil dólares.

Este aporte corresponde al mes de marzo, debiendo cumplirse otros mensualmente en forma permanente con el fin de incrementar las actividades técnicas de la Facultad Nacional de Ingeniería, especialmente de la sección metalúrgica.

Estas contribuciones que otorga la Comibol a la Universidad de Oruro procedente de las regalías mineras nacionales y Departamentales.

CONFERENCIA PDC.

ORURO (ANF).- El Comité Departamental del Partido Demócrata Cristiano de Oruro, que auspicia la primera Conferencia regional de células mineras democristianas, anunció el arribo de numerosas minas nacionalizadas en la oportunidad de dicho evento.

En la Conferencia regional que se celebrará durante los dos primeros de mayo, se analizarán temas relacionados con la realidad minera nacional y el crecimiento de los cuadros democristianos en las minas nacionalizadas, privadas y cooperativizadas.

MANIFESTACIONES

ORURO (ANF).- Por determinación de la Central Obrera Boliviana y la Federación Sindical de Trabajadores Mineros de Bolivia, el primero de mayo se celebrarán "manifestaciones masivas" en las ciudades de La Paz y Oruro, simultáneamente, con la participación de los trabajadores de los diferentes sectores productivos y delegados de las minas en general.

RECLAMAN PROTECCION A INDUSTRIA GANADERA

TRINIDAD, 27 (ANF).— Los ganaderos de este importante distrito reclaman del gobierno una mayor atención para que mediante disposiciones legales se proteja a la industria ganadera.

El Director de la Granja Experimental del Beni, el veterinario Baldemar Melgar, ha manifestado que es de urgente necesidad la aprobación de una Ley que proteja a la industria ganadera del país, centralizada en su mayor parte en el Beni.

Agregó que actualmente, el ganado vacuno se encuentra en una difícil situación. Debido a la falta de los medios más inmediatos para atender a la ganadería vacuna, ésta disminuyendo paulatinamente. Un impuesto a la extracción de la carne, podría dar pie a la construcción de escuelas veterinarias y de agricultura, institutos para elaboración de vacunas y otros establecimientos necesarios.

Por la falta de fomento para esta industria, la ganadería en el Beni, ha disminuido en un 76 por ciento.

Los factores que han determinado este hecho, según declaraciones del veterinario Baldemar Melgar, entre otros, son los siguientes: Degüello incontrolado y sin discriminación del sexo de los animales. En muchas oportunidades, debido a la falta de conocimiento y por necesidad, son victimadas vacas reproductoras.

La falta de créditos a largo plazo para atender al ganado, es otro factor que interviene en la disminución de la industria vacuna. Los ganaderos tienen que hechar mano a sus animales para conseguir los fondos que luego emplearán en la atención del ganado.

Las innundaciones, las epizootias y especialmente el abigeato, son otros factores negativos primordialmente. "La Ley del 30 de diciembre de 1962, dictada según sus autores para reprimir el abigeato, fue la que dio patente de impunidad al delito, al determinar que los juicios se ventilen en la sede del gobierno, con desconocimiento de la justicia beniana, dijo el Director de la Granja.

La campaña que se ha iniciado en esta capital, no ha conseguido la derogación de dicha ley o por lo menos la corrección de ciertos artículos que la convierten en protectora de la delincuencia agregó.

La Policía Rural Montada, creada para impedir el delito, tampoco cumple su deber, sin embargo de estar sostenida por los impuestos que pagan los ganaderos. Baldemar Melgar ha señalado casos en los que, los acusados de abigeato, luego de ser trasladados a la sede del Gobierno para ser procesados, debido a favores políticos, retornaron al Beni con un cargo en la Policía Rural Montada.

Estos factores imponen desarrollar una política de repoblamiento ganadero, haciendo importaciones del Brasil, luego de un estudio que debe ser encarado por los Ministerios de Ganadería y Relaciones Exteriores.

En Caranavi, ha surgido otro artista que en mérito a su dedicación ha logrado tallar un Cristo Crucificado de tamaño normal. Se trata de Reynaldo Otero Montes, de 30 años de edad, paceño. Sus esfuerzos han sido coronados con el aplauso y la acogida que el pueblo de Caranavi ha brindado a su primer trabajo, al colocar el Cristo (como se ve en la foto) en el altar principal de la moderna Iglesia construida en esa región por la Orden de los PP. Franciscanos americanos, que está desarrollando amplia labor social en esa pródiga zona.

HOSPITAL REGIONAL DEL SUD

SUCRE, 27 (ANF).- Un nosocomio regional que cumplirá importante labor en la zona sud del país será creado prefectamente, de acuerdo a lo establecido en el Plan Hospital confeccionado por el Comité Regional de Planificación del Departamento de Chuquisaca.

Según declaraciones a miembros del Comité Regional se proyecta invertir la suma de dos mil pesos bolivianos en la construcción del hospital, que ofrecerá todas las comodidades a los pacientes.

Dentro del mismo plan a cumplirse en dos años, también está consignada la ampliación a la fábrica de cemento de Sucre, para lo cual se está efectuando las últimas gestiones ante el Banco Interamericano de Desarrollo. Se espera que la fábrica de cemento podrá producir yeso, material indispensable para las construcciones. Con este objeto se ha asignado la suma de cuatrocientos mil pesos bolivianos.

Por otra parte, también se anuncia que el Comité Regional de Planificación destinó ochenta pesos para un proyecto por el que se aprovechará el ganado porcino de Chuquisaca. La Corporación Boliviana de Fomento ya ha iniciado un estudio al respecto.

Las edificaciones escolares en el Departamento, también merecen una especial atención dentro del plan bienal. Se ha asignado la suma de 84 mil pesos para las reparaciones de locales educacionales.

Para la refacción del aeropuerto de la Capital se ha designado un millón de pesos bolivianos y la construcción estará a cargo del Ministerio de Obras Públicas. Un puente sobre el Río Pilcomayo, en el camino Sucre-Potosí, será dotado con doscientos mil pesos. Según el plan, también se construirán 50 casas para el magisterio de Sucre. En Tarija se establecerá una fábrica de muebles comestibles.

Finalmente, se ha asignado un monto pecunario especial para la campaña de alfabetización por la que se espera enseñar las primeras letras a 200 mil personas en las zonas rurales de Chuquisaca

FELICITACIONES A "PRESENCIA"

DE COCHABAMBA

Señor Director:

En mi hogar, donde normalmente se lee "Presencia" desde hace más de cinco años, ha sido objeto de un entusiástico recibimiento el nuevo formato en offset, con que el matutino de su digna dirección ingresa a una nueva y promisora etapa de su existencia.

Indudablemente para el periodismo nacional y para el país todo, hay ahora un motivo de legítimo orgullo, al constatar que se cuenta con un órgano de prensa modernísimo y sobre todo que la guía y dirección espiritual de "Presencia" ha de continuar sin contratiempos, dentro de esas normas incorruptibles y cristianas que nos hacen sus devotos lectores.

Honrado muchas veces con la generosa acogida que me brindaron sus columnas, es un motivo de íntima complacencia, para mí en lo personal, el de congratularlos por tan bella realización.

Con este motivo presento a Ud. señor Director la consideración de mis más atentos saludos: Fdo. Sr. Julio Crespo M., lector del periódico Presencia.

MINISTERIO DE HACIENDA
COMUNICADO

(Continuación Nº 4).—

El aumento combinado de haberes y Aguinaldo por ocho meses, conforme el estudio anterior, resultó de $b. 79.888.540.30. El mismo aumento por doce meses, o sea una gestión fiscal, arroja la cantidad de $b. 112.218.032.40 en el capítulo de haberes, y $b. 5.076.518.70 para Aguinaldo, con un gran total de $b. 117.294.551.10. Las incidencias registradas no las puede soportar el presupuesto nacional, por falta de financiación mediante fuentes sancadas.

Los gravísimos antecedentes que se han proporcionado en estos estudios, han justificado las tres ofertas de solución que se presentaron al magisterio, siendo la primera el Bono a la Eficiencia en escala inversamente proporcional al haber percibido. El beneficio de este Bono se comprueba por el siguiente cuadro:

Bono a la Eficiencia:

	Cat. 1a.	Cat. 2a.	Cat. 3a.	Cat. 4a.	Cat. 5a.	Sin Cat.
Haberes actuales:	680.—	622.25	579.60	536.95	494.30	429.—
BONO:	50.—	60.—	70.—	80.—	100.—	120.—
Haber total:	730.—	682.25	649.60	616.95	594.30	549.—

La financiación para este aumento no causaría ningún daño a la estabilización, pues los cálculos de probabilidades ya están estudiados, y son posibles dentro de la presente gestión. Las partidas necesarias arrojan el siguiente resultado:

Bono de $b. 50.— para 3.896 Maestros de primera Categoría	$b.	194.800.—
Bono de $b. 60.— para 1.503 Maestros de segunda Categoría	$b.	90.180.—
Bono de $b. 70.— para 1.541 Maestros de tercera Categoría..	$b.	107.870.—
Bono de $b. 80.— para 1.277 Maestros de cuarta Categoría..	$b.	102.160.—
Bono de $b. 100.— para 6.626 Maestros de quinta Categoría..	$b.	662.600.—
Bono de $b. 120.— para 9.632. Maestros sin Categoría	$b.	1.155.840.—
SUMA TOTAL MENSUAL:	$b.	2.313.450.—

Para atender con este Bono los ocho meses restantes de gestión fiscal, serían necesarios $b. 18.507.600.—, y $b. 27.761.400.— anual. Conforme se puede apreciar, la cantidad inscrita no es reducida, y demuestra el esfuerzo del Supremo Gobierno para servir al magisterio en la medida de las posibilidades. Se comprueba que en esta oferta se ha contemplado el aspecto de justicia social, pues favorece con mejor Bono a la gran mayoría de los educadores, que son precisamente los de la quinta y los que no tienen Categorías.

Además, para servir a los Directores, en su jerarquía económica, se les ofreció, fuera del Bono que les corresponde por Categoría, el incremento en sus Bonos Funcionales con una asignación de $b. 79.30, en lugar de los $b. 21.30 anteriores. Los Directores de Secundaria, por el hecho de desarrollar cargos acumulativos, no tendrían el citado incremento, que beneficiaría únicamente a los de Primaria y Rurales.

La segunda proposición, que fue rechazada por el magisterio, proporcionaba un aumento general de $b. 80.— a cada Maestro, sin discriminación de Categorías, además de los $b. 79.30 para los Directores de primaria y urbana rural.

El último empeño o alternativa radicó en la oferta de $b. 2.000.000.— mensuales, para que el propio magisterio apruebe su distribución entre todos los Maestros de la República, en la proporción que estimaran más justa.

La opinión pública puede apreciar que desde el primer momento el Despacho de Hacienda se preocupó por la resolución del problema, al igual que el de Educación y Asuntos Campesinos.

Otro problema que crearía el aumento de sueldo sobre el haber básico sería el que corresponde a las obligaciones del Tesoro Nacional en favor de la Caja Nacional del Seguro Social. Como es de conocimiento público, el aporte a la Caja se descompone en este orden: Aporte laboral del 7,5 % que se descuenta a cada beneficiario; aporte patronal del 28 % a cargo del Ministerio respectivo en calidad de patrono; aporte del 2 % al Consejo Nacional de Vivienda a cargo del Ministerio respectivo; aporte del 5 % estatal que cubre al Tesoro Nacional. Con concepción del aporte laboral del 7,5 %, el Tesoro General de la Nación es el que cancela con sus propios recursos la correspondiente a cualquier Ministerio, pues el carácter de estatal o patronal han sido refundidos por la necesidad.

Con el aumento solicitado a $b. 470.— sobre el haber básico y el el porcentual de Categorías, la obligación de pago a la Caja Nacional del Seguro Social se abultaría conforme al siguiente cuadro:

Aportes del Tesoro Nacional a la Caja del Seguro Social:

Patronal del 28% sobre $b. 112.218.032.40 en 12 meses,...	$b.	31.421.049.07
Vivienda del 2% sobre $b. 112.218.032.40 en 12 meses,...	$b.	2.244.360.65
Estatal del 5% sobre $b. 112.218.032.40 en 12 meses,...	$b.	5.610.901.62
SUMA TOTAL DE APORTES PARA CUBRIR POR EL TESORO:... ...	$b.	39.276.311.34

Por la anterior comprobación se evidencia que el recargo que motivaría el aumento de $b. 470.— con más la proporcional de Categorías, causaría el siguiente desequilibrio sobre el presupuesto nacional:

Recargo anual para el aumento de haberes, ...	$b.	112.218.032.40
Recargo anual para el aumento de Aguinaldo, ...	$b.	5.076.518.70
Recargo anual para la Caja del Seguro Social, ...	$b.	39.276.311.34
AUMENTO COMBINADO EN UNA GESTION FISCAL:	$b.	156.570.852.44

ES POSIBLE QUE SUCRE SE ABSTENGA FESTEJAR FIESTA DEL 25 DE MAYO

SUCRE 26, ("PRESENCIA").— Voceros autorizados de las principales entidades cívicas han expresado la posibilidad de suspender todo acto recordatorio con motivo del próximo aniversario del primer grito libertario en América, 25 de mayo de 1809.

Tal decisión sería adoptada en señal de protesta por la desatención del gobierno central a la solución de los principales problemas que aquejan a este olvidado distrito. El pueblo sucrense confronta el permanente problema de agua potable, luz eléctrica, caminos, escuelas, hospital único, etc.

Asimismo, existe la corriente acentuada de abstenerse en las próximas elecciones del 31 de octubre. Sucre haría causa común con Potosí y Tarija, distritos que también claman la solución de imperiosos problemas.

FEDERALIZACION DEL SUD

Fuentes que merecen fe, explicaron a "PRESENCIA" que las intensas comunicaciones entre entidades cívicas de estos tres departamentos: Chuquisaca, Potosí y Tarija, estarían llegando a la conclusión, que el único medio de lograr el progreso en estas regiones, es la inmediata federalización de las mismas.

Chuquisaca, que está reorganizando íntegramente el Comité de Intereses de este Departamento, ha pedido se haga igual cosa con la COD y otras organizaciones sindicales, con afán de llevar adelante la "Federalización" para lo cual se vio que el primer paso era contar con "gente que realmente desee el progreso del Sud, al margen de toda influencia de carácter político".

Mientras en Sucre se agudiza la falta de solución de los problemas, varias populosas zonas, ayer y hoy, no tuvieron agua, la ciudad está semiobscura, plazas y parques desatendidos por falta de recursos económicos de la Comuna, obligando al Alcalde a trasladarse a La Paz en procura de una subvención; la pista de Lajastambo no ha sido ampliada, el Camino Sucre — Uncía no ha sido reparado.

No se ha concretado la construcción del Hospital Unico, por el Ministerio de Salud, una serie de problemas, hacen de esta ciudad cuyos pobladores están de acuerdo, que se convierta en una verdadera aldea.

Universidad Mayor de S. Andrés

INSCRIPCIONES PARA 1965

A partir de la fecha, quedan abiertas las inscripciones correspondientes al año lectivo de 1965, para todas las Facultades y los Institutos de la Universidad.

Plazo.— El plazo de inscripciones vencerá, indefectiblemente, el día 31 de mayo, a horas 18.

Pliego de instrucciones. — Todos los estudiantes, tanto los que ingresen a Primeros Cursos, como los antiguos, pueden recoger hoja de especificaciones e instrucciones en la Sección Kardex de la Secretaría General y en las secretarías de Facultades e Institutos.

Traspasos.— Para efectos de traspasos de alumnos provenientes de las Universidades del Interior y Exterior, se fija como plazo máximo hasta el 31 de julio del presente año.

La Paz, 19 de abril de 1965.

Lic. Teodosio Imaña Castro
Secretario General del Rectorado

H. MUNICIPALIDAD DE LA PAZ

CONVOCATORIA AL XIII SALON ANUAL DE ARTES PLASTICAS "PEDRO DOMINGO MURILLO"

Se convoca al concurso anual de arte bajo las siguientes bases:

1.— Podrán intervenir todos los artistas bolivianos y extranjeros que tengan cinco años de residencia en el país.
2.— Habrá dos jurados; uno de admisión compuesto por cinco miembros nombrados por el Consejo Municipal de Cultura y otro de calificación compuesto de cinco miembros que se encuentren en el país, nombrados tres por el Consejo Municipal de Cultura y dos por los concursantes. Los Miembros del Jurado de calificación no podrán ser profesionales en artes plásticas.
3.— Las obras serán originales y no deben haber sido expuestas anteriormente; llevarán la firma del autor y la fecha de ejecución con el título respectivo, debiendo presentarse debidamente enmarcados, requisitos sin los que no serán admitidos. Todas las obras deben ser en material definitivo.
4.— Los artistas podrán intervenir en el concurso hasta con tres obras en cada especialidad.
5.— Se concederán los siguientes premios:

a) PINTURA:
Gran Premio "Pedro Domingo Murillo" "AÑO DEL MARISCAL SANTA CRUZ" $b. 3.000.— Diploma de Honor
PRIMER PREMIO ..... $b. 2.000.— Diploma de Honor

b) ESCULTURA:
Gran Premio "Pedro Domingo Murillo" "AÑO DEL MARISCAL SANTA CRUZ" $b. 3.000.— Diploma de Honor
PRIMER PREMIO ..... $b. 2.000.— Diploma de Honor

c) DIBUJO:
PRIMER PREMIO ..... $b. 1.000.— Diploma de Honor

d) GRABADO:
PRIMER PREMIO: ..... $b. 1.000.— Diploma de Honor

e) ACUARELA:
PRIMER PREMIO: ..... $b. 1.000.— Diploma de Honor

Para el Gran Premio y Primero en escultura las obras se efectuarán en material definitivo. Para pintura las obras no serán de dimensiones menores a 0,60 x 0,40 m.

6.— Las obras que hayan merecido el Gran Premio y Primer Premio en pintura, escultura, acuarela, grabado y dibujo, pasarán a propiedad municipal.
7.— Ningún concursante podrá obtener más de un premio en la misma especialidad. El fallo del Jurado es de carácter inapelable, no admitiéndose reclamación alguna sobre el veredicto.
8.— Los concursantes no podrán retirar sus obras antes de ser expuestas en caso de ser admitidas. Los autores remitirán sus producciones a la Dirección General de Cultura del Municipio hasta el día 5 de junio a horas 12.00.
9.— Los concursantes deberán inscribirse en la oficina de la Dirección General de Cultura, previos los requisitos siguientes: Indicar nombre y apellido, nacionalidad: boliviana o extranjera con cinco años de residencia en Bolivia, Curriculum Vitae, premios obtenidos y opiniones sobre el valor de sus obras. Presentar dos fotografías tamaño carnet del autor, indicar su domicilio y los miembros del Jurado Calificador que representarán a los artistas.
0.— Las obras presentadas al concurso podrán ser retiradas por sus autores a partir de los seis días de clausurada la exposición, no siendo responsable el Municipio en caso de pérdida odeterioro.

La Paz, 15 de marzo de 1965

"AÑO DEL MARISCAL SANTA CRUZ"

P.O. del señor Alcalde: Alcira Cardona Torrico,
Directora General de Cultura de la H. Municipalidad

PRESENCIA

DIRECTOR: HUASCAR CAJIAS KAUFFMAN

CO-DIRECTOR GERENTE: ALBERTO BAILEY G

LA PAZ, BOLIVIA, MIERCOLES 28 DE ABRIL DE 1965

SITUACION DE LA COMIBOL

El presidente de la Comibol, en sus declaraciones hechas hace dos días, ha pintado un cuadro muy poco risueño sobre el presente y el futuro de esa institución. En resumen, aunque los deficits hayan disminuido, se calcula que serán este año de cuatro millones de dólares; hay muy pocas probabilidades de que esa suma disminuya; en cambio, hay muchas probabilidades de que aumente, ya que los costos de producción aumentan continuamente.

La situación nos parece particularmente grave por varias razones. En primer lugar, no hay base para suponer que alguna nación extranjera acuda ahora a salvar esos deficits por medio de su ayuda.

En segundo lugar, los préstamos internacionales que debían operar bajo la designación de Plan Triangular, han quedado paralizados y no podemos alentar esperanzas de que la actitud de financiadores cambie, por lo menos a breve plazo. Al fin y al cabo, es poco racional exigir que se preste a una entidad que da continuas pérdidas, y aumenta sus costos y no ha adoptado todavía las medidas que sean capaces de permitir superar esa situación. Lo que debía adquirirse con aquellos fondos prestados, deberá serlo ahora con el dinero propio de Comibol; eso significa que quedarán ciertos items de gastos sin respaldo, sin poder ser cubiertos.

En tercer lugar, es de presumir que vendrá pronto una serie de peticiones de aumentos de salarios, precisamente cuando los continuos déficits de la Comibol nos obliguen a preguntarnos si esta institución se hallará en condiciones de pagar cumplidamente aunque sólo sea los salarios actuales, no digamos los aumentos que se concedan.

Lo peor de todo es que, como fruto de una amarga herencia de doce años, la situación es tal que parece imposibilitar una solución. La que antes se había intentado, a través del Plan Triangular, por lo visto ha fracasado, si hemos de juzgar por la actitud de quienes lo financiaban.

El presidente de la Comibol considera que lo único que queda es salvar a la Comibol y, consiguientemente, la nacionalización de las minas, a través de un esfuerzo de nosotros los bolivianos, por nuestra propia y exclusiva cuenta. Como enunciado general, es correcto. Pero el problema se replantea cuando nos preguntamos acerca de los medios por los cuales se ha de transformar ese enunciado en realidad.

El no basta, desde luego, para facilitar el que Bolivia, de su propio bolsillo, cree el capital que la Comibol necesita, sobre todo en moneda extranjera. En cuanto al mayor rendimiento del trabajo -primordial en todo intento de recuperación- no vemos cómo habrá de alcanzarse cuando no hay inversiones de capital y cuando la disciplina laboral, en vez de robustecerse, parece ir declinando cada día, sin que podamos racionalmente esperar que este mal se corrija en un tiempo prudente.

LA COMIBOL Y EL MUTUN

Por SAMUEL MENDOZA

"Creo que nunca ha pesado en el pueblo boliviano una maldición más grande que la política anterior", dijo el Presidente de la Corporación Minera de Bolivia (COMIBOL), Coronel Juan Lechín Suárez, en sus dramáticas declaraciones a la prensa después de una gira por diversos distritos mineros nacionalizados. Y agregó: "... temo que acaso en unos meses más, estemos frente a una decisión parecida en profundidad histórica a la que precede a un conflicto internacional". No creemos que el Cnl. Lechín Suárez esté muy lejos de la realidad en cuanto alo primero, pero estimamos que la situación no es como para tirarse al suelo y darse por derrotados. No creemos que haya problema, por mas grande que sea, que no tenga solución. Es necesario tomar al toro por las astas; es necesario adoptar medidas inmediatas y drásticas para que el pueblo boliviano no sufra las consecuencias de este verdadero terremoto económico (sin tomar el otro, que es político) que se nos avecina.

Evidentemente, el régimen del MNR siguiendo las prácticas utilizadas en todos los paises dominados por el comunismo, procedió a nacionalizar las principales riquezas nacionales con el único propósito de crear en las minas una camarilla que sirva de respaldo a su desgobierno. Allí estaban las más fuertes milicias armadas que en el momento preciso abandonarían el trabajo del subsuelo para acudir en defensa de "su revolución"; allí estaban los controles obreros, dirigidos por elementos de la extrema izquierda, que obstaculizaban todo trabajo y que tenían poderes absolutos sobre la gerencia, sobre la COMIBOL y aún sobre el Presidente de la República.

Es aquí donde se inició la catástrofe de la que estamos siendo víctimas actualmente todos los bolivianos. Los controles obreros, manejados por comunistas, introdujeron a su servicio un número ilimitado de obreros que, sin hacer nada, recibían un salario superior al que recibían aquéllos que contaminaban sus pulmones con el cáncer del interior de la mina. Esos hombres eran la fuerza de choque del MNR. Ese mal ejemplo, era seguido por la mayor parte de los mineros, cundiendo así la indisciplina y, en consecuencia, el déficit que mes a mes era más grande y peligroso.

Luego, en un esfuerzo desesperado por salvar la crítica situación, vino el Plan Triangular que quiso poner atajo a la avalancha que se venía encima. Todo parece haber sido inútil. Las condiciones impuestas por la ayuda extranjera para salvar la minería boliviana, fueron rechazadas por temor a la reacción de los mineros; era necesario proceder al despido de varios cientos de obreros supernumerarios y establecer una disciplina férrea entre los trabajadores, a la vez que introducir nuevas normas de producción intensiva. El gobierno actual ha preferido mantener el estado de las cosas ante el temor antedicho.

Al otro lado de la medalla surge, sin embargo, otro factor: éste es altamente positivo y alentador. El Ministro de Minas y Petróleo ha dado a conocer al pueblo la enorme riqueza que el país posee en los yacimientos de hierro de El Mutún, y en prolongada reunión ministerial se acordó "la explotación inmediata e intensiva" de esos yacimientos. Está puesto ser la solución global del grave problema económico que, como consecuencia de la quiebra de la COMIBOL, está amenazando seriamente al país.

En efecto, si en COMIBOL hay excedentes de trabajadores, a éstos habría que trasladarlos al Mutún para que inicien allí los trabajos de explotación del hierro de inmediato. Así se habrá salvado uno de los problemas más serios que confronta la minería nacionalizada y se habrá dado un gran paso hacia la explotación de una gran fuente de riqueza que beneficiaría a todo el país. De otro lado, hay en Bolivia mucho que hacer: carreteras, viviendas, ferrocarriles, hospitales, escuelas, explotación de bosques, etc. etc. Desplazar a los mineros supernumerarios hacia esos sectores no es nada del otro mundo. Más bien beneficia a los propios obreros que así pueden recuperar la salud quebrantada en el interior de la mina.

Si tomamos en cuenta la revelación reciente de que las reservas de oro del Banco Central han "desaparecido", así como así, en una buena proporción, podemos apreciar el grado de preocupación y alarma que cunde en toda la población boliviana ante el futuro incierto. Es necesario tranquilizar al pueblo e instarle a trabajar más y mejor para levantar el país de la postración.

Alemania occidental y Japón se levantaron de las ruinas tras la segunda guerra mundial en poco tiempo; innumerables pueblos han tenido que afrontar terribles epidemias y han sabido superarse del mal: otros han sido víctimas de los azotes de la naturaleza y han tenido que unirse para reconstruir sus ciudades y aldeas destruidas. Empecemos también los bolivianos a reconstruir lo destruido y a poner atajo a los peligros que nos amenazan.

El mercado mundial y la caída de la producción de estaño concentrado

Por EDUARDO LOPEZ RIVAS

Uno de los aspectos más significativos en el mercado mundial de minerales, ha sido la caída de la producción de estaño en concentrados y la siguiente tabla que se publica revela la situación crítica por la que viene atravezando esta materia prima, que es básica en la industria por las múltiples aplicaciones que es objeto: PRODUCCION MUNDIAL DE ESTAÑO EN CONCENTRADOS (EXCLUIDA LA ESFERA SOVIETICA Y LA CHINA COMUNISTA) En toneladas largas.

AÑOS	PRODUCCION DE MINA	PRODUCCION FUNCIONES	CONSUMO MUNDIAL
1053	170.150	174.200	126.000
1954	169.500	172.400	134.000
1955	168.000	169.000	144.000
1956	166.400	167.000	150.000
1957	163.100	158.200	143.200
1958	115.800	121.100	136.000
1959	119.200	114.000	148.500
1960	135.000	144.000	162.500
1961	136.500	145.000	157.900
1962	141.500	143.600	158.300
1963	141.300	142.500	161.500

El examen de las estadísticas de la producción de mina, demuestran que ha partir de 1953 comenzaron a declinar, debido a la que oferta era muy superior a la demanda y con objeto de evitar que esta situación continuara en el mercado mundial a fines de 1957, el Consejo Internacional de Estaño, fijó cuotas de exportación a los paises asociados a dicha entidad, las que estuvieron en vigencia hasta el año 1960. No obstante de que en 1961, se levantaron las restricciones se observa que la producción esta por muy debajo de los tonelajes producidos antes de que fueran establecidos los controles.

Esta situación determinó un desequilibrio en las economias de los países productores, de la que a la fecha aún no se han podido recuperar.

Existen razones fundamentales para ello que se las puede sintetizar en:

1.- La fuerte desvalorización que han experimentado las naciones compradoras que ha determinado menores ingresos para los paises productores de estaño y,

2.- El excesivo aumento de los precios que han experimentado los artículos de producción industrial de los paises altamente industrializados y que son proveedores de maquinaria:herramientas y explosivos para la industria minera.

La fuerte elevación que han experimentado los artículos esenciales para la explotación minera, han determinado un fuerte incremento en los costos de producción, factor que a su vez ha dado lugar a que las inversiones sean mínimas, impidiendo en esta forma hacer una explotación racional de los yacimientos estanníferos.

El siguiente cuadro revela esta situación:

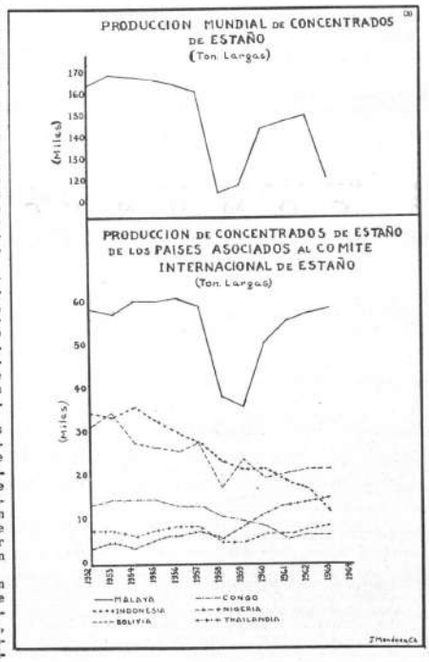

INDICE DE PRECIOS DE PRODUCCION INDUSTRIAL POR PAISES SELECCIONADOS.

PAISES	1961	1962	1963	1961-63
Bélgica	4,5	6,0	5,7	17,1
Francia	5,5	6,0	5,7	18,2
Alemania	5,9	4,8	3,0	14,3
Holanda	4,1	5,6	—	14,0
Italia	10,9	11,3	7,0	32,0
Inglaterra	1,8	0,9	2,6	5,4
Estados Unidos.	1,0	7,7	5,1	14,4

Fuente: Estadística Financieras del Fondo Monetario Internacional.

Todos estos paises son grandes consumidores de estaño por consiguiente su comercio esta estrechamente ligado al comercio que realizan las naciones productoras de la citada materia prima, al mismo tiempo son fuertes importadores de maquinarias y herramientas para el desarrollo de la industria minera.

Lógicamente que debido a los elevados índices de aumento de los precios, los costos de la producción de los minerales han subido apreciablemente, de manera que las aparentes altas cotizaciones para el estaño, quedan completamente anuladas por los fuertes precios que deben pagar por las importaciones que realizan.

Dadas a las anteriores demostraciones es muy poco probable que en los años siguientes se puedan elevar los indices de la producción de estaño.

El cuadro que acompaña al presente artículo demuestra que la mayor parte de las naciones productoras de estaño, han disminuído apreciablemente su producción desde 1962, hasta el presente, con excepción de las Malayas que mantiene prácticamente una producción estacionaria y de los incrementos de la producción de Thailandia que en ningún momento compensa la caída de la producción de las otras naciones.

Además de los efectos que determina el comercio internacional de minerales de estaño, al hacer consideraciones muy especiales de la actual situación y de los temores de los inversionistas privados, para aumentar sus índices de producción debido a las fuertes stocks que ha acumulado Estados Unidos, de acuerdo a los convenidos que suscribió con el Consejo Internacional de Estaño, y, de las normas que actualmente estan proniendo en vigencia, que vienen kfectando en forma muy apreciable a los precios, que además de los antiguos controles, se vienen presentando otros nuevos que complejizan aún más los problemas actuales.

La Iglesia y los partidos políticos

Por FRANCISCO MERLINO

La misión propia y específica de la Iglesia, como institución, es de orden esencialmente espiritual y moral; orientada a la prosecucion del destino eterno del hombre. Su competencia, bajo este aspecto, es universal; no puede estar limitada por el espacio y el tiempo, menos aún por divisionismos raciales, politicos y nacionalistas. Por ello su accion evangelizadora contribuye fuertemente a unificar hombres y pueblos. Siguiendo la norma de su Fundador "dad al César lo que es del Cesar y a Dios lo que es de Dios", ella tiene que abstenerse de toda dominación terrenal y por ende no puede ponerse al servicio de intereses puramente politicos. Como tampoco ningún partido politico puede tener la exclusiva para la elaboración ideologica y política sobre la base de las normas doctrinarias cristianas, como si la Iglesia estuviera comprometida con una determinada estructura política. La Iglesia no debe y no puede estar comprometida mundana y políticamente con nadie y por nadie.

Solamente trata de suscitar en sus fieles el sentido del deber de actuar en cristiano, aun en lo politico. Pero en los juicios politicos que informan su accion el cristiano sólo encontrará en su Fe una inspiración que habrá de conjugar con los datos concretos y variables de cada conyuntura política; de ahí la posibilidad de pluralidad de opiniones políticas entre cristianos.

En consecuencia no hay una política, de la Iglesia, ni política cristiana, sino solamente una inspiracion cristiana.

Siempre que pareció como si la Iglesia se hubiese vuelto mundana y politica se hizo viviente en su propio seno el deseo de reforma hasta provocar actitudes a veces demasiado ascéticas y despreciadoras del mundo y del poder politico.

Por supuesto que la Iglesia, constituida por hombres, no puede prescindir de la condición terrenal de ellos; de ahí que también "se preocupa con la solicitud de las exigencias del vivir diario de los hombres, no solo en cuanto al sustento y a las condiciones de vida, sino también en cuanto a la prosperidad y a la cultura en sus multiples aspectos y al ritmo de las diversas épocas". Pero su preocupación no es la de invadir el campo propio y específico de la ciencia econòmica y técnica, ni menos aún de tender a suplantar o tan solo estorbar las atribuciones propias del poder político.

La Iglesia interviene en la vida social y política con la única finalidad de hacer que las condiciones de la vida terrena respondan a la dignidad humana, a las exigencias superiores de la ètica y de la salvación eterna del hombre.

La Iglesia no puede tomar una actitud neutral frente a la historia y a los acontecimientos humanos. Entre el bien y el mal no puede nunca estar indiferente, sin negarse a sí misma. De ahí la mision de estar presente a influir con su alta orientación doctrinal, en la medida permitida por la realidad y la prudencia, en todos los sectores de la actividad social, en todas las formas de cultura y en todas las manifestaciones de la actividad autenticamente humana.

Frente a la actividad política de los partidos, la Iglesia toma una actitud imparcial, sin favorecer a ningún partido ni a ningún candidato. Lo unico que hace es orientar acerca de los principios de la doctrina católica en materia de fe y de moral, sin mezclarse en las actividades cívicas y políticas.

Naturalmente exige que sus fieles se abstengan, por coherencia moral y religiosa, de contribuir a la difusion de ideologías erróneas o al triunfo de partidos que las sustentan. Nadie tiene el derecho en ningún caso de pactar formalmente con el error y de colaborar personalmente en su difusión y en su triunfo.

Cuando una ideología y un partido no implican rechazo de los principios morales y religiosos de la doctrina catolica, la Iglesia no coarta de ninguna manera la libertad política y partidista de sus fieles.

(Pasa a la página 10)

Por H.C.K.

Impresiones de Viaje - XI

EL FENIX GERMANO

"No dejaremos piedra sobre piedra". Ese era el objetivo que los aliados perseguían en sus bombardeos contra la Alemania hitlerista. Ya en 1943, un solo bombardeo sobre Hamburgo causaba 70.000 bajas. Millares de cuatrimotores anglonorteamericanos volaban diariamente sobre territorio germano. Los anteriores bombardeos alemanes, como el de Coventry, previamente considerados como los más formidables de la historia, eran superados tres veces por semana.

La destucción prosiguió hasta el momento en que los dos dientes de la tenaza - aliados occidentales de un lado; rusos; del otro- se cerró en la zona limitada por los rios Oder y Elba.

Alemania estaba ocupada por las tropas enemigas. Sus fábricas o mejor, lo que de ellas quedaba, era decomisado por los vencedores. Un vanguinario gobierno dictatorial se había derrumbado, dejando tras de si no sólo las ruinas de la guerra, sino de crímenes que hoy horrorizan a los propios alemanes. Como tantas veces sucede, los héroes de los combates gloriosos que tantos hubo-eran calificados poco menos que de delincuentes, en el torbellino de las desilusiones que lo confunden todo. La desmoralización era tan profunda, como elevada había sido la exaltación anterior. Toda la población masculina en lo mejor de la edad, los jóvenes y los adultos, se hallaban prisioneros; sólo quedaban mujeres, ancianos, niños y mutilados. Apenas había qué comer. No existía trabajo, ni siquiera autoridades nacionales propias.

"Finis Germaniae" se apresuró a decir más de un profeta. Y la inmensa mayoría de la gente lo creyó. Alemania subsistiría, como país agrícola, en un terreno pobre; quizá alguna industria se permitiría, aprovechando las minas de hierro y carbón que no pueden colocarse entre las mejores del mundo. Pero nada más o muy poco más.

Eso se decía hace menos de veinte años. Pero Alemania, como el ave Fénix, resucitó de sus propias cenizas y hoy es lo que es. Dividida de una manera injustificable, es más rica que hace un cuarto de siglo. Es una potencia económica reconocida; su riqueza le permite no sólo un alto nivel de vida en lo interior, sino conceder créditos al exterior. No sólo hay trabajo bien remunerado, sino que lo hay en tal cantidad, que un millón y medio de extranjeros se hallan empleados en Alemania occidental y todavia no están cubiertos todos los requerimientos. Alemania es -salvo en el campo de las armas atómicas y los bombarderos de largo alcance, prohibidos por tratados- la mayor fuerza militar continental del occidente. Y lo principal: por su conducta interna y externa es un ejemplo de democracia, de alta cultura, de cooperación.

Muchos se han preguntado qué ha podido ocurrir para que esta transformación, para que el milagro alemán se produjera. Ese es buen tema para otro articulo.

TRIDENTAZOS

Por LUZBEL

TREGUA POLITICA

LA FAMILIA Y LAS VOCACIONES

Bolivia siente la escasez de sacerdotes, porque adolece de familias cristianas. La familia auténticamente cristiana es la única esperanza para dar solución a este problema. Todo esfuerzo resultará estéril, si descartamos esta premisa.

Pío XI lo expuso bellamente así en una de sus encíclicas: "El jardín primero y más natural donde deben germinar y abrirse espontáneamente las flores del santuario, será siempre la familia verdadera y profundamente cristiana. La mayor parte de los obispos y sacerdotes, cuyas alabanzas pregona la Iglesia, han debido el principio de su vocación y santidad a los ejemplos y lecciones de un padre lleno de fe y virtud varonil, de una madre casta y piadosa, de una familia, en la que reinaba soberano, junto con la pureza de costumbres, el amor de Dios y del prójimo. Las excepciones a esta regla de la providencia ordinaria son raras y no hacen más que confirmarlas".

De un tronco solido, vivo, robusto, brotan bástagos sanos y lozanos. No podemos pedir peras al olmo. Si el cristianismo no aumenta en las familias no busquemos sacerdotes, porque estos son consecuencia de la familia "verdadera y profundamente cristiana".

La vocación surge, a veces, del mandil de una madre buena. Muchos de los que hoy son sacerdotes, han ido muchas veces de la mano de su madre a misa y del respeto y aprecio que ella sentía por la Iglesia y el sacerdote, se trasmitió contagiosamente la vocación de aquel hijo.

Merece la pena esforzarse por tener la gloria de contar con un hijo sacerdote. San Pío X cuando llegó a obispo, corrió entusiasmado a enseñarle el anillo pastoral a su madre. Mira, mama, qué anillo luce mi mano derecha -le dijo- mientras la abrazaba. Emocionada y con legítimo orgullo le contestó aquella santa mujer, mostrando su anillo de desposada: No tendrías ese anillo, si antes yo no hubiera tenido éste. ¡Benditas sois las madres, porque vuestra grandeza no termina en vosotras, cuando sabeis prolongarla en vuestros hijos!

Cuando en el hombre la primavera de la vida tiene color de primavera, luz, sol, aroma, quietud y placidez emanados de una familia bien avenida; cuando en esa edad no hay recurrir y romper de capullos, que son las ilusiones limpias y los ideales grandes, entre éstos puede nacer la vocación sacerdotal.

Pero si la primera edad es un gemido sin sonrisas, si transcurre en un clima sombrío, nubloso, de tormentas familiares diarias, esos pequeños pies se arrastran enfangados en un ambiente bajo y sucio, y nunca serán capaces de levantarse en alas de ideales grandes.

Es erróneo pensar, que dando un hijo a Dios, se pierde el hijo. Más bien, es la manera de conservarlo para siempre. En el momento que un hijo se casa, han pasado los padres a un segundo término en su vida. Así escribía un sacerdote jesuita mexicano, como dedicatoria, en uno de sus libros: "Mujer,- por tí tengo sangre de España,- por tí nací en México,- por tí soy sacerdote,- te lo debo todo.- Madre,-¡Tómalo todo!".

Determinante de la vocación es siempre el clima familiar.

En un ambiente cristiano donde se conjuga la alegría del vivir de los hijos con la armonía del amor de los esposos, sazonado todo con una vida piadosa, basada en la rectitud, la honradez y la pureza, nacen vocaciones.

Cuando el ejemplo de los padres es de cristianos practicantes, corroborando sus consejos con la vida, surgen vocaciones.

(Pasa a la página 10)

Partido Liberal Desestima el Binomio Militar Propuesto Por Plan "Suárez"

Mediante la siguiente nota dirigida al Ministro de Defensa Nacional, Gral. Hugo Suárez G., el P. Liberal da a conocer su posición frente al binomio militar propuesto para el próximo período constitucional:

La Paz, 24 de Abril de 1965

AL SEÑOR GENERAL DON HUGO SUAREZ GUZMAN
MINISTRO DE ESTADO EN EL DESPACHO DE DEFENSA NACIONAL.

PRESENTE.

Señor Ministro:

Mediante la presente nota me es grato dar respuesta al planteamiento que el Señor Ministro se ha servido hacer al Partido Liberal a nombre de la H. Junta Militar. Como resulta imposible desdoblar la personalidad del actual gobierno que ejerce el poder a nombre y en representación de las Fuerzas Armadas de la Nación, ni la del Señor Ministro de Defensa Nacional en su calidad de miembro de aquél, el Partido Liberal entiende que la proposición denominada "Suárez Guzmán" planteada a los partidos políticos refleja el criterio oficial de la Institución Armada.

La trascendencia de ése paso y la gravedad del momento político exigen una clarificación de las ideas y propósitos que sustentan las diferentes corrientes políticas existentes en el país. De su parte, y a este efecto, la alta dirección liberal considera indispensable referirse a las diversas iniciativas lanzadas por el partido con el fin de coadyuvar a la solución del problema institucional que confronta la República.

Convencido de que el simple hecho de imponer o patrocinar la formación de un gobierno no significa, en modo alguno, lograr la constitucionalización de Bolivia, el Partido Liberal sostuvo en su oportunidad la opinión de postergar la convocatoria a elecciones en tanto el gobierno militar no haya logrado erradicar la anarquía, el desorden, la inmoralidad fundacionaria y todo el cúmulo de factores adversos a la marcha de la nación dentro de las normas señaladas por la Carta Fundamental, cuyo absoluto e irrestricto imperio constituye la única y verdadera constitucionalización que anhelan los bolivianos, noble finalidad que impulsó a las Fuerzas Armadas a llevar a cabo la revolución del 4 de noviembre pasado. La actual situación política y social confirma el acierto del punto de vista liberal, ya que ni dichos factores ni los problemas que afligen a Bolivia se resolverán con la simple elección de un binomio presidencial. En documento emitido el 5 de enero del presente año, el Partido Liberal formuló públicamente un vasto plan destinado a superar la crisis política que, desgraciadamente, va agudizándose cada vez más. Considera innecesario repetir la argumentación sostenida entonces, ni las conclusiones a que diera lugar así como tampoco desea volver sobre las consideraciones hechas en documentos posteriores.

Antes de escuchar la exposición que el Señor Ministro hiciera en presencia de los jefes políticos el día 20 del corriente, el Partido Liberal había expresado su buena disposición para considerar la idea de constituir un frente al que se dio en llamar de centro izquierda, suponiendo que se buscaba una fórmula de entendimiento en base a un equilibrio entre las corrientes liberales y democráticas y las de la izquierda moderada. Infelizmente, las expresiones del Señor Ministro a que hago referencia parecen coincidir con la corriente puesta en boga durante el doble sexenio, corriente que en su afán de capitalizar el apoyo obrero, negaba injustamente toda sensibilidad social al liberalismo moderno, atribuyéndole características propias del siglo pasado. El Partido Liberal sostiene la necesidad nacional de realizar una serena revisión de los sistemas colectivistas y socializantes impuestos por el M.N.R. que tanto daño han causado al país, otorgando en cambio, un saludable impulso a los principios de la economía liberal cuya aplicación hizo posible la prosperidad de que gozan las grandes naciones del mundo occidental. Estima, por ello, que la extraordinaria gravedad de la crisis económica, política y social que pesa sobre Bolivia exige la formación de una alianza de partidos democráticos en base a un entendimiento sobre objetivos prácticos y constructivos que resuelvan los problemas dentro de un equilibrio de tendencias moderadas y afines. Este no parece ser el propósito que guió a los propugnadores del frente llamado de centro-izquierda, ya que al haber invitado a integrarlo a los autores del desastre boliviano, han puesto una valla insalvable a los partidos que, como el liberal, no admiten connivencias con el M.N.R.

Considerando al próximo gobierno constitucional como de transición entre la dictadura depuesta y una etapa democrática normal posterior, el Partido Liberal propuso que la alianza de partidos proyectada por él considerara la conveniencia de llevar a la Presidencia de la República a una prestigiosa figura militar dentro de un acuerdo cívico con las Fuerzas Armadas. Consecuente con ése criterio, el Partido Liberal estaría dispuesto a considerar la candidatura del General Barrientos Ortuño o la de otro militar que se propuesto por las Fuerzas Armadas, siempre que tal proclamación fuera aceptada por la coalición de partidos sugerida por el liberalismo.

Teniendo en cuenta que el próximo gobierno debe tener, lógicamente, carácter civil, un binomio exclusivamente militar para la Presidencia y Vicepresidencia de la República carecería de significación política y pondría en tela de juicio el proverbial desprendimiento del elemento castrense, hecho que vulneraría gravemente la vocación institucionalista que debe impelir todos los actos de la Institución Armada.

Las anteriores consideraciones inducen al Partido Liberal a desestimar el planteamiento propuesto por el Señor Ministro.

Válgome de ésta oportunidad para saludar al Señor Ministro con toda atención.

Jefe del Partido Liberal

Rectifican denuncias

En relación con una denuncia publicada en nuestro diario por el señor Ricardo Rodríguez, dos oficiales de Policía que fueran aludidos, nos han hecho llegar rectificaciones.

El Tte. Raúl Maldonado sostiene que ha sido cambiado de destino a La Paz, en marzo, y mal pudo, por tanto ser autor de abusos recientes; los objetos decomisados a Ricardo Rodríguez se hallan depositados en Villazón en manos del detective Julio A. Alurralde y a disposición del propietario.

El Sbte. Eduardo Ramos Terán, asimismo afirma que se halla en esta ciudad desde hace 21 días y, por tanto no puede haber participado en una detención efectuada hace catorce días.

Afirman, además, que la detención reciente no se ha efectuado por oficiales de carabineros, sino por agentes del DIC; que la detención se debe a orden judicial proveniente de un juicio criminal. Que Ricardo Rodríguez fue detenido anteriormente por el delito de trata de blancas, injurias y calumnias; que antes fugó de la cárcel llevándose un fusil.

Ambos oficiales anuncian que seguirán juicio a Ricardo Rodríguez, por el delito de injurias y calumnias, que se sumarán a otro que el Tte. Raúl Maldonado inició en Villazón por hechos similares.

Aclaración

Por un error de composición, en nuestra edición de lunes 26 de abril, el Sr. Hugo Alborta y el Tte. Oscar Larraín aparecen como tortudadores en la crónica correspondiente a informe acerca del funcionamiento de los campos de concentración. Lo correcto y de acuerdo al original, ambas personas fueron torturadas siendo víctimas de la política represiva del MNR. Hacemos esta aclaración salvando la honorabilidad de ambos personajes

Un sismólogo mexicano confirma: Habrá sismos en Bolivia el 9 de mayo

México D.F., 26 (AP) - El experto en sismos Arnoldo Krum Heller está de acuerdo con las predicciones de su colega chileno Muñoz Ferrada en que un sismo sacudirá el altiplano peruano - boliviano el próximo 9 de mayo.

Krum Heller señala que la hora aproximada del sismo será entre diez y once de la mañana, y asegura que en julio de 1971 habrá un sismo tremendo en México, superior a todos cuantos se han padecido en este país.

Considera Krum Heller que el sismo anticipado por el chileno Muñoz Ferrada se sentirá también en México, sobre todo en la costa del Pacífico.

Advierte el sismólogo mexicano que "a causa del acomodamiento de los planetas", se registrará el sismo, así como un eclipse total solar que tendrá lugar el 30 de los corrientes y durará cinco minutos.

Este acomodamiento planetario, dice, ha sido registrado en las costas mexicanas del Pacífico, "donde en el fondo del mar se han abierto grandes brechas".

A diferencia del Director del Servicio Sismológico del Observatorio Nacional de México, Jesús Figueroa, quien opina que los sismos no pueden predecirse, Krum Heller afirmó:

"Yo lo he hecho".

Efectivamente, él fue quien predijo con gran exactitud el gran sacudimiento telúrico que causó grandes daños en esa ciudad el 28 de julio de 1957, así como los que subsecuentemente se registraron el 6 de julio de 1964.

LOS SERVICIOS HUMANOS QUE PRESTA EL RADIOAFICIONADO

En el Centro Médico de la Universidad de Kansas, la Srta. Norma Romano, junto a su hermano Marcelo y el radioaficionado John Ellis.

Kansas City.- Los padres de una estudiante boliviana de la Universidad de Kansas, fueron penosamente sorprendidos, cuando supieron que su hija se sometía a una extraña operación, a más de 11.000 kilómetros de su hogar.

No obstante, mediante los esfuerzos de un radioaficionado de Kansas, su ansiedad acerca de la operación fue practicada a la Srta. Norma C. Romano, de Oruro, atractiva universitaria de 22 años, el 29 de marzo, en el Centro Médico de la Universidad de Kansas, por un grupo de médicos encabezado por un cirujano vascular.

Un tumor en una arteria de la garganta fue descubierto, cuando la Srta. Romano acudió al Centro Médico, el pasado enero, para lo que ella creía que se trataba de un quiste sin mayor importancia.

Los padres de Norma, el Dr. Zoilo Romano y Bertha de Romano, viven en Oruro. Debido a deficiencias en las comunicaciones telefónicas, los esposos Romano recibieron alarmantes informes sobre la salud de su hija, que se prolongaron durante un angustiante periodo.

Fue en esta ciudad que la madre norteamericana de Norma, la Sra. Mary Waxse, de Oswego, Kansas, intervino para mitigar su angustia. Ella había leído recientemente acerca de un radioaficionado, en la vecina Parsons. Era Jhon Ellis, de 24 años. Lo visitó y él convino muy satisfecho en hacer un contacto con Oruro.

Posteriormente, el hermano de Norma, Marcelo, estudiante de medicina de Ginebra, Suiza, voló hasta Kansas para estar junto a su hermana durante la ardua intervención; observó la operación junto al esposo de la Sra. Waxse, el Dr. Joseph Waxse.

Los esposos Waxse conocieron a Norma cuando visitó Oswego en 1963, bajo un programa destinado a ayudar a los estudiantes extranjeros para que se adapten a la manera de vivir norteamericana y crear un lazo hogareño.

Norma empezó a estudiar en el Stephens College, en Columbia, Mirusí, mediante una beca Burrall, destinada a promover el conocimiento internacional. Después de n año en Stephens, se trasladó a la Universidad de Kansas, donde estudia italiano, frances e inglés.

Al hacer arreglos para la llamada a Oruro, Ellis dijo que "aquello fue como buscar una aguja en un pajar, para lograr el contacto. La primera vez fue con mucha suerte y pude hacer arreglos con varias estaciones a lo largo del trayecto, para esperar el segundo mensaje, alrededor del 29 de marzo".

Todo salió perfectamente y Ellis pudo transmitir a los padres de Norma, que la operación había sido exitosa y que el tumor era benigno. "No fue mi voz la que llegó hasta Bolivia -explica Ellis- mientras fue retransmitido por un amigo llamado Russ (con la estación K1DEG/4) quien lo retransmitió a otro radioaficionado en Costa Rica. En ese lugar, poderosas instalaciones de municaciones del Ejército de los Estados Unidos transmitieron el mensaje por teléfono directamente a los padres de Oruro".

Quince minutos después que Ellis había enviado el mensaje hacia Oruro, recibió la confirmación de otro radioaficionado en Wichita, Kansas, de que la noticia había sido recibida por los padres de Norma y les había dado "muchísimo consuelo y que agradecían profundamente el favor".

Ellis radioaficionado desde hace 7 años, ha utilizado frecuentemente su radiotransmisor para cooperar en casos de emergencia. Ha sido presidente, durante varios años, del Club de Radioaficionados Parsons y es socio de la Liga Americana de Radioreleyo y del Cuerpo de Emergencia de Radioaficionados.

IMPRENTA MODERNA S. R. L.
A LA OPINION PUBLICA

La Paz, 27 de abril de 1965.

Señor — Jorge Carrasco V. — Director - Gerente de "El Diario". — Presente. —

Sr. Director - Gerente:

Frente a la crónica registrada en la página 4 del matutino de su muy digna Dirección y Gerencia, en su edición del día de hoy, invoco su hospitalidad para publicar el siguiente relato en abono de mi honorabilidad:

Daña y perjudica mi reputación personal lograda a través de largos años de consagración al trabajo esforzado, correcto y honorable, heredado de mis mayores, como única enseñanza de moral edificante; la crónica registrada en su parte pertinente de atribuir a la Imprenta que Gerento, de haber "jugado papel preponderante en la comisión del delito, como si tuviera la culpa de hechos cometidos por otros en la falsificación de comprobantes de pago, que sólo las oficinas de la Renta legalizan con las firmas de sus funcionarios autorizados y responsables, que por otra parte, llevan numeración, sellos y firmas más las cantidades o sumas de dinero que pagan los contribuyentes.

Debe tenerse muy en cuenta, en resguardo de las empresas impresoras, que nosotros, como cualquier otra empresa, somos simples impresores de formularios que nada tenemos que ver con la falsificación descubierta, ya que ésta se produjo en las dependencias de la Renta, porque son las únicas que otorgan y legalizan con las firmas de sus funcionarios autorizados, sellos, numeración de control y máquinas protectoras y claves que utilizan para las recaudaciones.

Una relación cronológica de los trabajos ejecutados y entregados bajo riguroso control, demostrará a usted que la Imprenta "MODERNA" S. R. Ltda., no ha tenido ni tiene ingerencia alguna con los hechos descubiertos.

Así, se tiene que en fecha 30 de enero de 1964, presentamos nuestra propuesta al Presidente de la Junta de Almonedas del Ministerio de Hacienda para la impresión de 1.500 blocks de Comprobantes de Pago, de 50 juegos cada uno para la Oficina de La Paz y 3.500 blocks para las oficinas del interior de la República.

En fecha 17 de febrero del mismo año, la Administración Nacional de la Renta, con su comunicación Nº 07—135/64, nos impartió las órdenes para la impresión de los indicados blocks, incluyendo un detalle con las cantidades respectivas para las diferentes oficinas recaudadoras. Estas órdenes fueron confirmadas por la Resolución Suprema Nº 124649, de 18 de marzo de 1964.

Estando en pleno trabajo, en fecha 30 de septiembre del mismo año, recibimos otra comunicación indicándonos suspender la impresión hasta que nos hagan conocer la numeración respectiva para algunos distritos enumerados del interior, exigiéndonos, entretanto, apurar la impresión de los blocks para Cochabamba. El total de los blocks comprendidos hacen 560 más 100 que no fueron impresos para la oficina de Cochabamba, sumando en total 660 blocks.

Ahora bien, la entrega se ciñó al siguiente orden:

del 16 de marzo hasta el 2 de julio de 1964, hicimos entregas parciales hasta completar el pedido de 1.500 blocks para La Paz; y del 20 de mayo hasta el 16 de noviembre de 1964, entregamos 2.840 blocks para las oficinas del interior de la República, faltando los 660 blocks para completar el pedido de 3.500 blocks para las oficinas del interior, que como tengo expresado, fueron interrumpidos o suspendidos en su ejecución y trabajo, por orden de la Renta, cantidad de papel impreso con solamente el fondo, sin acabado total en su impresión que quedó en nuestros talleres —como no podía ser de otra manera— para proseguir con la impresión para completar el pedido de los 3.500 blocks.

Esta cantidad de papel impreso a medias con solamente el fondo, sin acabado completo en su impresión, que pudiera servir en forma como formulario de la Renta, es lo que encontró el DIC en su investigación, que por otra parte fue facilitada por la empresa sin ningún inconveniente, porque nada teníamos que ocultar en vista de la legalidad de la adjudicación en Junta de Almonedas.

Me permito aclarar en este punto, que la cantidad secuestrada por el DIC, no alcanza a cubrir el saldo del pedido pendiente por entregar.

Esta es la verdad, sin ambages, de lo acontecido en torno a la falsificación de comprobantes de pago, que la Imprenta que Gerento, recheza con toda vehemencia en defensa de su honorabilidad, haciéndose eco del Comunicado del Ministerio de Hacienda de fecha 14 de abril que corre, que en su primer punto dice textualmente: "Es evidente haberse descubierto una combinación delictiva QUE OPERABA DENTRO LOS MECANISMOS DE RECAUDACION DE LA RENTA; MEDIANTE FUNCIONARIOS DE LA MISMA Y AGENTES EXTRAÑOS QUE PREPARABAN LOS DOCUMENTOS FALSIFICADOS".

Jurídicamente hablando, una cosa es imprimir formularios legalmente adjudicados en Junta de Almonedas, y otra, muy distinta, FALSIFICAR COMPANTES DE PAGO Y COBRARLOS.

Quiénes falsificaban? Ya lo estableció el Ministerio de Hacienda en su Comunicado de 14 de abril que termina.

Agradeciéndole la publicación de la presente, le renuevo los sentimientos de mi más distinguida consideración.

HERIBERTO MENESES CAMPERO
Gerente de Imprenta "MODERNA" S. R. Ltda.

Conferencia en el ICBA

El profesor Federico E. Ahlfeld dictará mañana jueves a hs. 18 y 30 una conferencia bajo el título : "Viajando por Grecia con cámara fotográfica".

La conferencia se llevará a cabo en el salón del Instituto Cultural Boliviano Alemán, en la Avenida 6 de Agosto No. 2118.

La entrada es libre.

Bolivia Triunfa en Festival Latinoamericano del Folklore

SALTA, (Argentina) 27, (AP). — Se distribuyeron los premios del Primer Festival Latinoamericano de Folklore, en que los peruanos Haydée Carreño y Alberto Galarza ganaron el galardón para la pareja de danzas; los chilenos Florencia Zamudio, Bernardo Fernando Manzi y Miguel Salvador, el de trío de danzas; la paraguaya Neca González el de solista de canto; los Hermanos Camacho de BOLIVIA el de dúo de canto; Los Killo de Paraguay el de trío de canto; y Los del Sur del Uruguay el de conjuntos de canto.

En cuanto a instrumentos, el primer premio fue compartido por Ernesto Cavour, BOLIVIA, con charango, Cristino Baez Monje, de Paraguay, con arpa, y dos argentinos con violín y guitarra.

Los premios a los mejores conjuntos de danzas fueron concedidos a BOLIVIA y Perú.

Maestros piden apoyo... (Viene de la página 1)

renovación de viejos pactos existentes con universitarios y estudiantes. Estos últimos -universitarios y estudiantes-, mediante representantes que se hicieron presentes en la asamblea, manifestaron su completa solidaridad con las demandas y actitudes de los profesores. Los pactos deben ser suscritos por los dirigentes nacionales.

3) Solicitar el apoyo de los colegios particulares y buscar que éstos intervengan en paros y huelgas.

4) Solicitar la comprensión solidaridad y apoyo de los padres de familia, por juzgar que éstos deben ser los mayormente interesados en que los mentores de sus hijos sean mejor pagados.

MANIFESTACION

Cuando los maestos se disponían a salir en manifestación, una maestra del llamado "sector demócrata" -acusada reiteradamente de haber estado al servicio del MNR- intentó hablar, siendo acallada por cerca de un millar de profesores reunidos en el salón de la sede de los maestros. En protesta, una veintena de miembros del mencionado sector se retiró para no intervenir en la manifestación. Al intentar trasponer la puerta principal, se produjeron incidentes cuando grupos de maestos cerraron el paso a los que salían.

Una bulliciosa manifestación recorrió las principales calles del centro de la ciudad. Los manifestantes, dando vítores a sus demandas y pidiendo nada más que el "sueldo de un sargento", así como mueras a la "bota militar" y reproches a la "insensibilidad social de los militares", pasaron frente al Palacio de Gobierno, escuchándose también algún muera al Presidente de la Junta.

Muchas tiendas, acostumbradas en el régimen anterior a sufrir las consecuencias de disturbios callejeros, cerraron sus puertas, advirtiéndose movilización de policías provistos de escudos, mártcaras anti - gases y bombas lacrimógenas, desde los cuarteles de San Pedro y de la calle Loayza, en previsión de disturbios. El edificio del Ministerio de Educación, cuyas ventanas están protegidas ahora por alambre tejido, fue también resguardado por policías.

La manifestación retornó a su sede de la calle Jenaro Sanjinés, después de un recorrido pacífico.

PLAN NACIONAL DEL DESARROLLO RURAL

CONCURSO DE MERITOS

Se convoca a concurso de méritos para la provisión del cargo de DIRECTOR TECNICO del Politécnico Rural "Bélgica" en Paracaya - Cochabamba, dependiente del Plan Nacional del Desarrollo Rural, que reúna los siguientes requisitos:

1. Título Profesional
2. Experiencia de 5 años con conocimientos de carpintería, mecánica, herrería y manejo de Administración.
3. Edad mínima: 30 años.
4. Haber mensual $b. 2000.—

Mayores informaciones se darán en las oficinas del Plan Nacional del Desarrollo Rural, Avenida 6 de Agosto Nº 2317. Teléfono 11739.

La Paz, 27 de abril de 1965.

My. Gustavo Ramírez C.
Director del Plan Nacional del Desarrollo Rural

SOLICITADA—

A LA OPINION PUBLICA

Por haberse efectuado reclamaciones y aún cobros por asuntos y cuentas de la ex - firma comercial Exhibidora Nacional S. A. (ENSA) al señor Rodolfo Luzio L., los suscritos ex - accionistas de dicha firma, dejamos constancia de lo siguiente:

1º — El señor RODOLFO LUZIO L., nunca ha pertenecido a la entidad comercial EXHIBIDORA NACIONAL S. A. (ENSA).

2º — El mes de marzo de 1964 nuestra ex - firma que venía cumpliendo con sus obligaciones normales y devengadas, fue intervenida por el Ministerio de Trabajo, cuando ejercía el señor Aníbal Aguilar P., el cargo de Ministro.

3º — El mes de octubre del mismo año, nuestra ex - firma fue incautada también por orden del Ministro de Trabajo del Régimen pasado.

4º — Desde aquella época, hemos dejado de ser socios o accionistas de la citada firma.

(Fdo.) — GUILLERMO LUZIO L., ex - accionista de ENSA. — HUGO LUZIO L., ex - accionista de ENSA.

Señor
Rodolfo Luzio
Presente.—
Muy señor mío:

Doy respuesta a su atenta carta fechada el día de ayer y absolviendo su contenido le respondo que revisados los documentos respectivos se evidencia que Ud. no figura en ningún documento que acredite su personería en ningún cargo superior ni subalterno de Exhibidora Nacional S. A. — (ENSA).

Asimismo, durante mi gestión no se ha hecho ningún cobro o pago a su nombre por cuenta de Exhibidora Nacional S. A. y en lo que se refiere a intervenciones ejercidas por mis antecesores, el señor Contador General me informa por escrito que tampoco hubiera usted figurado para nada en Exhibidora Nacional.

Sin otro motivo, saludo a usted atentamente,

EXHIBIDORA NACIONAL S. A. — (Fdo.) EMILIO [illegible] LLE M., Interventor Ministerial.

La Paz, 26 de abril de 1965.

Señor don
RODOLFO LUZIO L.
Presente.—

Muy señor nuestro:

En vista de haber aparecido [illegible] timamente una serie de [illegible] ciones de prensa en las que [illegible] ce aparecer a usted como [illegible] nero y representante de la [illegible] "Exhibidora Nacional S. A." (ENSA), los suscritos ex [illegible] y ex - empleados de dicha [illegible] comercial, hacemos la siguiente aclaración para quienes corresponda:

1º — Que usted señor R[illegible] Luzio L., nunca fue persona[illegible] rectivo, administrador, [illegible] apoderado ni representante [illegible] hibidora Nacional S. A. (E[illegible] donde no ejerció ninguna [illegible] principal o subalterna.

2º — La presente aclaración [illegible] hacemos de nuestra propia [illegible] tad, pudiendo usted ofrecer [illegible] tro testimonio ante cualesquier [illegible] toridades sean ellas administrativas o judiciales o ante la [illegible] pública.

Esperamos, señor Luzio, [illegible] presente aclaración sirva para [illegible] mostrar que usted en ningún [illegible] ca tuvo la representación de [illegible] hibidora Nacional S. A. (E[illegible] hecho del que tenemos pleno conocimiento como empleados [illegible] tiguos o actuales de la firma.

Con este motivo, lo saludamos muy atentamente.

(Firman): — Tomás Vi[illegible] Elío. — Héctor López B[illegible] so. — Delia Ordóñez. [illegible] Peñaranda. — María de V[illegible] — Mario Cadena. — Le[illegible] Zeballos. — Lidia María [illegible] zandro Salinas. — Pedro [illegible] vich. — Máximo Guerra [illegible] Nelly Molina. — W. Q[illegible]

Se inició juicio criminal a 97 sindicados de delitos cometidos en los campos de concentración

VARIOS DETENIDOS.- ALGUNOS SINDICADOS OCUPAN ALTAS FUNCIONES EN EL GOBIERNO DE LA JUNTA MILITAR.- PAZ ESTENSSORO Y SUS COLABORADORES NO GOZAN DE CASO DE CORTE, DICE EL FISCAL.- EXTRADICION DE GAYAN.- EX-MINISTRO DE HACIENDA DEL MNR SE NEGO A PRESTAR SU DECLARACION INDAGATORIA EN EL PANOPTICO.

El Dr. Gastón Ríos Anaya, Fiscal de Distrito en lo Penal, requirió ayer la apertura de juicio contra 97 sindicados de delitos cometidos en los campos de concentración del MNR. Entre los principales enjuiciados figuran el ex-Presidente de la República, VVíctor Paz Estenssoro, algunos de sus ex-Ministros de Estado y personajes que actualmente ocupan algunos cargos de importancia en la Administración Pública. No figuran Hernán Siles Zuazo ni Juan Lechín Oquendo. El Fiscal explicó que en las nóminas de la Comisión Investigadora que sirvieron de base al requerimiento no figura ninguno de los dos.

REQUERIMIENTO

El requerimiento fiscal, dirigido al Juez 5o. de Instrucción en lo Penal pide ampliación del auto-cabeza de proceso dictado a querella del Ministerio Público contra Víctor Paz Estenssoro y sus colaboradores por delitos cometidos desde el organismo de Control Político y en los campos de concentración:

SINDICADOS

Esta es la nómina de sindicados:

Víctor Paz Estenssoro, Federico Fortún Sanjinés, José Fellman Velarde, Ramón Gutiérrez, Víctor Ramírez V., Julián Guzmán Gamboa, René Bustillos Berríos, Fidel Rojas García, Guillermo Guzmán Zambrana, Luis Ortiz de la Riva, Avelino Teófilo Miranda, Benigno Guzmán G., Arturo Burgoa R., Emilio Arce Zapata, Claudio San Román, Adhemar Menacho, Rubén Julio Castro, Eduardo Rivas Ugalde, Guillermo Ariñez, Ciro Humbold Barrero, Jorge Orosco Lorenzetti, Arturo Fortún, Raúl Fortún, Luis Gayán Contador, Roberto Barbery, Carlos Riveros Guerra, Walter Márquez, Guillermo Hieber Rivero, José Soria Galvarro, Fortunato Burgoa, Jesús Castillos, Felipe Vargas, Alberto Bloomfield, Rafael Urruchaga, Newton de la Quintana, César Aliaga Birhuet, Arcil Carvajal Aviles, Simón de los Ríos, Félix Millares, N. Moncada, N. Hidalgo, Miguel Barrios, Oscar Arano Peredo, Gilberto Prado, Marcelo Calderón A., José Rojas Luna, Julio Bravo Loza, Mario Ledezma Sanchez, Max Rodríguez, Francisco Aguilar Callisaya, Andrés Herbas, Antonio Bustillos, Abel Troncoso, Simón Rocha, Alvaro Alarcón, Ascui, Remigio, Cabrera, Daniel Villarroel, Pedro Ajhucho, Fructuoso Arancibia, Juan Cargas Rodríguez, Mario Aranda Moreno, Mariano Aquino, Mateo Ramos Gonzales, Carmelo Zarsuri Choque, Jorge Lanza Villarroel, Víctor Vacarreza, Gregorio Piérola Peredo, Jorge Zamora, Fidel Daza Lopez, René Rocha Ruiz, Mario Gutiérrez Costas, René Pereira Aguilar, Víctor Rodríguez, José Alfredo Peláez, Primitivo Rivadeneira, Guillermo Laime Taseo, Marcelino Daza, Emilio Plata, Guillermo Larrea, Hugo Huanca, David de la Riva Sarmiento, Rodolfo Ramirez Herrera, Paulino Llusco Chuquimia, Policarpio Enríquez, Amador Bacarreza, Santos Cossio R., Respicio Soto, Amador Viscarra, Rufino Machaca H., Amador Martínez E., Segundo Candia, Juan Soto García, Walter Maldonado, Víctor Artieda, Renato Dávila Palacios, José Ramos Carvajal, Ernesto Camacho, Jaime Caba, Orlando Mazuelos, Octavio Velasco, Humberto Rubín de Celis, Rovisor Vaca, José Mercado Betancourt, Adolfo Bonadona Perez, Juan Pessoa Vaca, Zenon Barrientos Mamani, Armando Prudencio y Rolando Requena.

La Dirección de Investigación Criminal procedió a la detención de algunos sindicados, por orden del Fiscal de Distrito en lo Penal. Los detenidos son: Arcil Carvajal Avilés; José Soria Galvarro, Antonio Bustillos, Mario Arandia Moreno, Rovisor Vaca, Primitivo Ribadeneyra, Renato Dávila, Amador Viscarra Soria y Octavio Velasco. Los agentes de DIC se hallan investigando el paradero de los demás para proceder a las detenciones, para lo cual se ha ordenado el allanamiento de domicilios y habilitación de horas de la noche y días feriados.

Los detenidos pasarán hoy al Juzgado 5o. de Instrucción en lo Penal, para la recepción de sus declaraciones indagatorias.

El Fiscal de Distrito en lo Penal dijo que entre los sindicados hay gente que ocupa cargos diplomáticos e importantes funciones en la Administración Pública. Añadió que se pedirá la inmediata destitución de éstos. No dio nombres.

NO HAY CASO DE CORTE

En lo tocante al enjuiciamiento de Paz Estenssoro y sus colaboradores, Ríos Anaya afirmó que en el proceso por los campos de concentración, éstos no pueden alegar Caso de Corte. Dijo que de acuerdo con el artículo 30 de la Constitución Política del Estado, quienes cometen delitos contra los derechos constitucionales no gozan de Caso de Corte.

EXTRADICION DE GAYAN

El Fiscal Ríos Anaya viajará el próximo sábado a Santiago de Chile para tramitar la extradición de Luis Gayán Contador, ante la Corte Suprema de Justicia de Chile. El Fiscal llevará copias legalizadas de la Constitución Política del Estado, Códigos Penales y de Procedimiento Criminal y de las leyes de tráfico de estupefacientes, con las cuales formulará su alegato ante el supremo tribunal de justicia chilena.

CUADROS SANCHES SE NEGO A DECLARAR

El ex-Ministro de Hacienda del MNR, Augusto Cuadros Sánchez, sindicado de homicidio, malos manejos de fondos y venta ilícita de las libras esterlinas se negó ayer a declarar ante el Juez 10 de Instrucción en lo Penal, cuando esta autoridad se hizo presente en el Panóptico. Cuadros Sánchez expresó que el Juez carece de jurisdicción para conocer del asunto. El Fiscal Rubén Darío Flores requirió porque se expida mandamiento de detención preventiva contra el sindicado, haciendo notar que la resistencia a declarar es "indicio de culpabilidad". El Juez libró el mandamiento contra el ex-Ministro.

SUSPENDIOSE HABEAS CORPUS

La Corte Superior de Justicia suspendió la audiencia de Habeas Corpus señalada para ayer dentro de la demanda interpuesta por Cristina López de Villamil, por los confinados en Apolo, contra el Ministro de Gobierno. La medida fue adoptada en vista de que el Ministro de Gobierno no fue notificado legalmente. La audiencia se efectuará mañana, a horas 10.30.

FSB inicia su campaña electoral

El primer partido que se lanzará a una intensa campaña electoral será Falange, cuyos candidatos a la Presidencia y Vicepresidencia de la República para las elecciones de octubre, Mario Gutiérrez Gutiérrez y Gonzalo Romero, iniciarán la próxima semana una gira política por los diferentes departamentos del país.

Hasta el momento, FSB es el único partido que ha oficializado su intervención en elecciones con candidatura propia.

Las Universidades obtendrán una asignación fija equivalente al 2½ % del presupuesto nacional

EN REEMPLAZO DE LOS IMPUESTOS COMPENSADOS Y SUBVENCIONES FIJAS EN ACTUAL VIGENCIA.- ALCANZO EXITO LA CONFERENCIA DE UNIVERSIDADES.

La conferencia de Rectores que se reúne actualmente con el fin de resolver la crisis económica de las Universidades ha dado un gran paso adelante al obtener del Ministro de Hacienda la promesa de que, a partir de 1966, el dos y medio por ciento del presupuesto nacional será destinado a mantener a nuestras casas superiores de estudios, reemplazando los impuestos compensados y las subvenciones fijas que ahora se les asignan como efecto de la centralización existente. Además, el Ministerio de Hacienda estudiará un medio para salvar los déficit universitarios de 1964 y 1965.

REUNIONES DE AYER

Los rectores, delegados estudiantiles y asesores económicos realizaron ayer dos sesiones, una en la mañana y otra en la tarde. Ambas se efectuaron en un ambiente cordial, manifestándose acuerdo en todos los puntos centrales.

Se estudió, en primer lugar, el proyecto de decreto sobre asignación del dos y medio por ciento del presupuesto nacional, a partir de 1966, en reemplazo de las asignaciones e impuestos compensados fijos que ahora se entregan en favor de las universidades. El nuevo modo de ayuda estatal dejará subsistentes en favor de las universidades los demás impuestos especiales, departamentales y municipales, que han sido creados por disposiciones vigentes.

Según un cálculo de esta asignación del dos y medio por ciento, ella implicaría alrededor de veinte millones de pesos bolivianos anuales, suma con la cual podría regularizarse en gran parte el funcionamiento de nuestras principales casas de estudios.

Se estudió y aprobó asimismo, otro proyecto de decreto por el cual se crea una subvención equivalente al 100% de los actuales impuestos compensados y subsidios fijos, con destino a salvar el déficit de 1964 y el inicial de 1955 que tienen las universidades.

Se resolvió crear una comisión encargada de llevar adelante todos los trámites para hacer efectivos estos nuevos proyectos; los trámites serán llevados a cabo por la Universidad de La Paz y la Confederación Universitaria. Para coordinar las tareas, habrá otra comisión integrada por las Universidades de La Paz, Oruro y Cochabamba.

ENTREVISTA CON EL MINISTRO DE HACIENDA

Ayer en la tarde, a Hs. 17, la Conferencia con todos sus miembros, realizo una visita al Ministro de Hacienda, Cnl. Carlos Alcoreza Melgarejo, para considerar los proyectos arriba referidos.

El Ministro, dentro de una reunión caracterizada por la cordialidad, prometió que hoy se firmará el decreto relativo a la asignacion del dos y medio por ciento.

En cambio, consideró difícil resolver en seguida la aprobación del segundo decreto, urgentemente necesitado para salvar la situación actual de las Universidades. Prometió, sin embargo, estudiar alguna solución que permita armonizar las necesidades de nuestras principales casas de estudio, con las posibilidades del Tesoro Nacional.

Es de anotar que la pronta aceptación del primer decreto se debe, en gran parte, al trabajo previo realizado ante las autoridades nacionales, por la Universidad de La Paz, que allanó el camino a una solución rápida.

AUDIENCIA CON EL PRESIDENTE

Hoy, a una hora que todavía no se ha fijado, los integrantes de la conferencia serán recibidos en audiencia por el Gral. René Barrientos Ortuño. En la oportunidad, según se adelanta, será firmado el decreto relativo al dos y medio por ciento y se hará conocer en detalle la situación por la que atraviesan las Universidades.

ACTIVIDADES PARA HOY

La conferencia será clausurada hoy; para ello, en sesión permanente, se trataran hasta que sean agotados, los siguientes temas de la agenda:

Informe de la Universidad de La Paz, sobre las gestiones realizadas desde la última conferencia.

Decreto sobre gestorías, en relación con los impuestos a las sucesiones hereditarias.

Informe que presenta la Oficina Universitaria de Planeamiento.

Consideración de la agenda a que se sujetará el Tercer Congreso Nacional de Universidades. Es de advertir, que una reunión de ese nivel no se lleva a cabo desde 1958.

Cabe señalar que, en general, los asistentes a la conferencia ven con optimismo el trabajo realizado y los resultados ya obtenidos a los cuales se espera que se agregarán otros.

Los rectores de las siete universidades del país obtuvieron positivos resultados en sus gestiones para conseguir un mejor trato económico del gobierno a las Casas Superiores de Estudios. En la foto aparecen en la reunión que ayer sostuvieron con el Ministro de Hacienda.

Curso sobre aplicación medica de radioisótopos

La Comisión Boliviana de Energía Nuclear por intermedio del Centro de Medicina Nuclear, dictará a partir del 3 de Mayo hasta el 17 de Junio el II Curso de Metodología y aplicaciones Médicas de los Radioisótopos, con los auspicios de la Facultad de Medicina y Cirugía, la Universidad Mayor de San Andrés, y el Ministerio de Salud Pública.

Este curso contará con la asistencia de distinguidos científicos del extranjero como el Dr. Gregorio Baró de la Comisión de Energía Nuclear de la Argentina y los Drs. Victorio Pecorini y Jorge Varela del Organismo Internacional de Energía Atómica.

Este curso está bajo la dirección del Dr. Luis F. Barragán M. Jefe del Centro de Medicina Nuclear y como coordinadores el Dr. Jorge Mariaca P. y el Dr. Mario Iturralde.

Por la calidad científica de los profesores, así como por los equipos con los que cuenta el mismo, el que a su vez reunirá un beneficio muy grande al país.

Las inscripciones se siguen recibiendo todos los días en horas de oficina en la Secretaría de la Comisión Boliviana de Energía Nuclear (Facultad de Farmacia 4º piso Av. Saavedra). Indefectiblemente se cerrarán las inscripciones el día viernes 30 del presente mes.

Paro de 72 horas en magisterio orureño

ORURO 27, (AP) - A partir de mañana (hoy) los maestros de Oruro realizarán un nuevo paro de labores, esta vez por espacio de tres días. Círculos de este sector han anunciado una manifestación de protesta contra el Gobierno por falta de atención favorable al pliego petitorio económico del magisterio nacional.

La manifestación se realizará el jueves. Se anuncia que en ella participará todo el grueso del magisterio orureño.

Fue organizado servicio médico para periodistas

La Asociación de Periodistas ha logrado organizar un servicio médico para sus afiliados y los familiares de éstos, después de largas gestiones que culminaron exitosamente, con la consecución de dos camas gratuitas en el Pensionado del Hospital de Miraflores y la rebaja del 30 por ciento en las tarifas medicas aprobadas por la Confederación Médica Sindical de Bolivia.

La Asociación de Periodistas logró también que se apruebe una rebaja del 30 por ciento en los costos de derecho de sala de operaciones, análisis clínicos, banco de sangre, rayos X y servicios auxiliares de laboratorios.

MEDICOS ESPECIALISTA

Los médicos especialistas que atenderán en el Servicio Médico de los periodistas son: Clínica Médica: Dres. Enrique Aparicio, Luis Alexander, Luis Hartman, Mario Iturralde, Jorge Saldaña y Casto Pinilla; Pediatría: Dres. Carlos Daza, Luis Hurtado, Humberto Zelada y Guido Ibargüen; Obstetricia: Dres. Roberto Suárez, José Valle, Efraín Mollinedo y Jorge Calero; Oftalmología: Dres. Javier Pescador, Fidel Flores y Remberto Monasterios; Otorrinolaringología: Dres. Hugo Castillo y Jaime Retamoso; Neurocirugía: Dr. Mario Michel; Nutrición: Dres. Cecilio Abela y María A. Eulert; Psiquiatría: Dr. Javier Mejía; Gastroenterología: Dres. Hugo Palazzi y Fernando Patiño; Radioterapia: Drs. Héctor Fernández y Javier Prada; Traumatología: Dres. Alfredo Arratia, Juan Prudencio y Alfredo Ribera; Proctología: Dr. Gregorio Duchén; Radiología: Dres. Hernán Quiroga y Luis Aguirre; Tisiología: Dr. Santiago Medeiros; Endocrinología: Dr. Jorge Saldaña. Urología: Dres. Donato Gamarra, René Coronel y Nèstor Orihuela; Sangre y Hemoterapia: Drs. Jorge Ergueta y Mario Ergueta; Cirugía General, Dres. Antonio Aranibar, Bruno Boheme, Manuel García y Juan Asbún; Clínica de la Piel, Dr. Enrique Vergara; Cirugía y Ortopedia Infantil, Dres. Hugo Berríos, Guillermo Aponte y Eduardo Zabalaga; Cirugía del Tórax, Dres. Marcelo Navajas y Emilio Salguero; Anatomía Patológica: Dres. Guillermo Gallardo y Nicanor Machicado; Cardiología, Dres. Guillermo Calderón, Lucio Ibarnegaray y Armando Morales; Anestesiología: Dres. Carlos Castaño, Luis Gallardo y Roland Lara y Análisis de Laboratorio, Dr. Ovidio Suárez.

SAN JOSE:

Vence hoy plazo para recategorizar salarios

Dirigentes sindicales de las minas "San José" y "Machacamarca" dieron un plazo a la Junta Militar de Gobierno para que hasta las 9 horas de hoy dé una respuesta definitiva a su demanda de recategorización de obreros de esos distritos. Según señalaron esos dirigentes, en aras del buen entendimiento con las autoridades militares, deponían actitudes y con espíritu de comprensión esperaban hasta esta mañana para recibir una solución a su pedido, con la cual recién podrían retornar a sus centros de trabajo; antes no.

En esta forma culminó la prolongada entrevista que sostuvieron ayer los mineros de "San José" y "Machacamarca" con el Presidente de la Junta, general René Barrientos Ortuño, y con el Presidente de COMIBOL, coronel Juan Lechín Suárez, en la que también estuvo presente el ingeniero Antonio Scholz, quien recibió críticas de los obreros. La entrevista se prolongó por cerca de cuatro horas, concluyendo muy cerca de las 14 horas de ayer.

Durante el extenso debate, llevado en términos de cordialidad, los mineros se comprometieron a aumentar la producción hasta 104 toneladas de mineral (estaño) por mes, hasta diciembre de este año, reduciendo las pérdidas que ahora acusa la operación de aquella mina y que alcanza a más de 40 mil dólares mensuales. Dijeron también que ellos tienen ya financiados unos 20 mil dólares para ayudar al plan de recategorización.

POSICION DE COMIBOL

La Corporación Minera de Bolivia, por conducto de su Presidente el coronel Juan Lechín Suárez, sostuvo el criterio de que no se oponía a ese plan de recategorización ni a ningún otro que signifique beneficio para los obreros, pero que, dada la especial y grave situación de la minería, que afronta un inminente colapso, para aplicarlo se requería, como condición previa, una mayor producción.

Anotó que el plan de recategorización representaría un impacto de 40 mil dólares, que vendría a sumarse a las pérdidas que confrontan las operaciones en "San José".

El general Barrientos, en sus intervenciones, logró romper cierta intransigencia de algunos dirigentes sindicales y entró en el terreno de lo que pretende la Junta Militar desde el Gobierno: poner orden, tranquilidad y paz en la República y bajo esas condiciones emprender aceleradamente un vasto programa de desarrollo, en el que se halla incluída la rehabilitación de la minería nacionalizada.

Explicó que el futuro de la nación y su situación económica, dependen fundamentalmente de las minas y que cualquier contratiempo —pérdidas o conflictos sociales— que se presenten en las minas, influiría decisivamente en la economía del pueblo.

Señaló también que la situación de las minas era una herencia que había recibido la Junta del régimen anterior y que no se le podía pedir que en cinco meses solucione los problemas nacionales, cuando en doce años no pudieron hacerlo los anteriores gobernantes. Invocó la comprensión de los obreros y éstos, convencidos por la franqueza del Presidente, accedieron a dar tiempo al general Barrientos para estudiar su demanda. Sin embargo, a tiempo de suspenderse la reunión, declararon que hoy a las 9 horas estarán en Palacio para conocer la palabra final del Gobierno.

INAUGURASE DOS REPRESAS

La Dirección Nacional de Desarrollo Rural inaugurará varias obras en los distritos de Cochabamba y Potosí, a principios del mes de mayo próximo. Las obras más importantes a inaugurarse son dos represas construídas en Totoracocha y Melga, ambas con una capacidad de riego para 600 hectáreas.

Las represas han sido construídas —según se informó— por los campesinos de Totoracocha y Melga, bajo la dirección técnica de funcionarios del Plan Nacional de Desarrollo Rural.

POSTAS SANITARIAS

En varias regiones rurales de Potosí y Cochabamba se inaugurarán postas sanitarias con cuatro camas y dotadas de instrumental de cirugía y equipos de Rayos X, que fueron donados por el Gobierno Suizo.

En el núcleo de Otavi —región de granjas experimentales de Extensión Agrícola— se inaugurará un moderno hospital con 30 camas y equipado con instrumental y aparatos también donados por Suiza.

En la localidad de Vintucancha se ha remodelado una escuela para su habilitación al servicio de la educación campesina.

El Ministro de Agricultura y el Director de Desarrollo, viajarán a las zonas donde se hallan las obras, para inaugurarlas oficialmente.

ADELGACE TOMANDO VITAMINAS

Uno de los problemas que han confrontado los que han dejado de comer para adelgazar, ha sido no sólo el sacrificio de no comer, sino la desnutrición que ésto representa.

Con ADELGADINA ha quedado resuelto este caso, ya que la persona come menos, pero está alimentada por la cantidad de Vitaminas que contiene ADELGADINA.

La ciencia médica ha probado que el conservar el peso no es solamente un problema de estética, sino una verdadera necesidad para conservar la buena salud. Debido al exceso de peso, de la "OBESIDAD", se ocultan enfermedades tan malas como la arteriosclerosis, diabetes, enfermedades del corazón y otras. ADELGADINA regulariza el metabolismo de los alimentos, impidiendo que se acumulen las grasas en los tejidos.

ADELGADINA

El Diario de una Vida — Por Stan Drake

Roldán el Temerario — ® — Por Dan Barry

Juan el intrépido — Por Frank Robbins

Pillín — Por Walt Disney

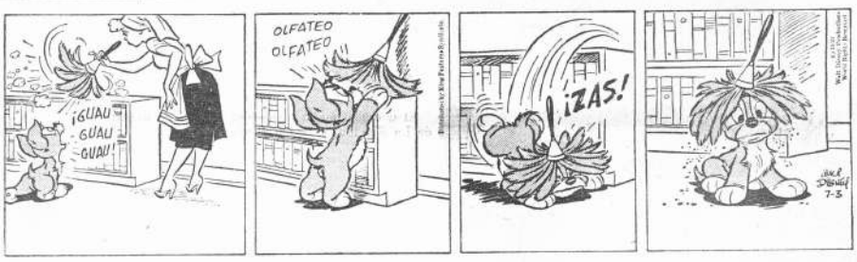

ANGELITO SPORT

TRIC Y TRAKE

GUMERCINDO

EGOISTO

HORIZONTALES

1.- Apellido de un joven boliviano que dejó ejemplo de valor y patriotismo durante la Campaña del Acre, año 1900.
4.- Apellido de un distinguido escritor boliviano que, en fecha 16 de diciembre de 1964, fue posesionado en el cargo de Subsecretario de Relaciones Exteriores.
6.- Provincia del Departamento de La Paz.
10.- Nombre de un animal inofensivo para apodar a uno de los hombres considerado como funesto para Bolivia.
12.- Las cuatro últimas letras del apellido del jefe de la Misión Belga, contratada en 1909 para la inauguración de la Escuela Normal de Maestros de Sucre.
15.- Número romano.
17.- Piojo de las gallinas.
18.- Siglas de un partido político nacional, del cual, los bolivianos hemos sido liberados el 4 de noviembre de 1964. (Inv.)
19.- Símbolo químico del cloro.
20.- Adverbio latino que significa así, se emplea para dejar constancia de que una cita es textual.
22.- Símbolo químico de la plata.
23.- Diptongo.
24.- Sí, en quechua.
25.- Letra griega (Pl.)
27.- Que tiene analogía o afinidad.
28.- Segundo apellido del Director de Acción Cívica, que en marzo último firmó un convenio con la Misión Militar Norteamericana, por el cual se establecen las condiciones para la instalación de dos postas sanitarias en Trinidad y en Riberalta.
29.- Apellido del religioso que fue gran protector de los indios durante el Coloniaje, obtuvo la abolición de la esclavitud. (Inv.).
31.- El primero en una actividad.
32.- Partícula inseparable A.
34.- Idem. (Abrev.)
36.- Segundo apellido de un integrante de FSB, quien en declaraciones formuladas ante el Fiscal de Distrito en lo Penal, en fecha 15 de febrero último afirmó que el gobierno de Siles le propuso que sostenga la tesis del suicidio de Unzaga de la Vega, a cambio de amnistía para los falangistas.
42.- Símbolo químico del molibdeno.
43.- Nómina, lista.
45.- Terma situada en la provincia Yamparáez del Departamento de Chuquisaca.
46.- Siglas de una empresa aérea nacional.
47.- Planta textil, de cuyas fibras se obtiene la hilaza (Inv.)
49.- Especie de morrión de fieltro, más alto por delante.
50.- Casaca holgada, larga y sin botones.
51.- Someter un manjar crudo al fuego o al aire caldeado.
53.- Listón que tienen los instrumentos de cuerda sobre el mástil y el clavijero.
54.- Apellido del doctor especialista en Fisionatología Cardiorespiratoria, que en marzo último llegó al país a invitación del Instituto Nacional de Salud Ocupacional.
55.- Ciudad de Venezuela donde, el 3 de febrero de 1795, nació el Mariscal José Antonio de Sucre.

VERTICALES

2.- Equivale a un millón de bolivianos (Inv.)
3.- La primera palabra del nombre de un Departamento de Bolivia.
4.- Apellido de uno de los confinados a la localidad de Apolo, de donde logró huir en febrero último y fue detenido nuevamente por las fuerzas del orden en Pelechuco.
5.- Pronombre posesivo de primera persona, femenino singular.

BOLIVIOGRAMA

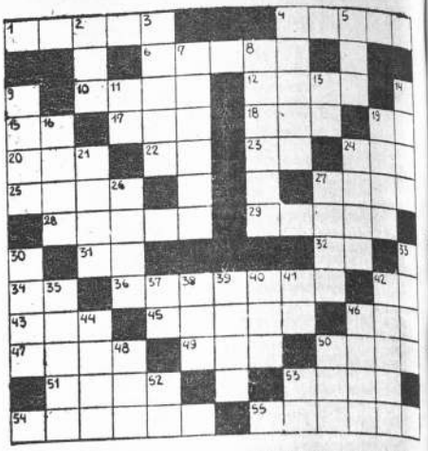

7.- Apellido del reverendo padre que, en febrero último, falleció en Italia, y que fue en vida dignísimo y ejemplar director del colegio Don Bosco de la ciudad de La Paz, de 1962 a 1964.
8.- Apellido del autor del gol que dio el triunfo al club Boca Juniors de Buenos Aires, en el partido que disputó con The Strongest en La Paz, el 14 de febrero de 1965.
9.- Reconozca o examine un documento, instrumento, etc., poniendo en él su visto bueno.
11.- Escuché, presté atención.
13.- Consonante repetida.
14.- Siglas de la agrupación política nacional que dirigen Mario Miranda y Fernando Siñani.
16.- Acreditada industria farmacéutica nacional.
19.- Máquina para levantar grandes pesos a poca altura.
21.- Apellido de un compositor boliviano, cuya especialidad son las marchas militares.
24.- Anhelo vehemente, trabajo abrumador.
26.- Pequeña parte hurtada en las compras.
27.- Muy, harto, bastante.
30.- Nombre de pila del ex-Ministro de Gobierno del régimen de Paz Estenssoro que, en fecha 18 de marzo último, huyó de la justicia y buscó refugio diplomático en la Embajada del Brasil.
33.- Guardavallas del equipo de football del club Always Ready, que actuará por dos años a préstamo en "Once Caldas" de Colombia.
35.- Traspasar graciosamente la propiedad de una cosa.
37.- Luis Ballivián.
38.- Percibir por los ojos.
39.- Ala entera de ave, quitada las plumas.
40.- Ganado vacuno.
41.- Preposición de ablativo, que indica dónde, cuándo cómo se determina la acción del verbo.
42.- Terma situada en la zona del Volcán, en el Departamento de Tarija.
44.- Sin asperezas, plano, igual.
46.- Piedra plana y de poco grosor.
48.- Apócope de valle. (Inv.)
50.- Hijo del Patriarca Noé.
52.- Nota musical.
53.- Nombre de letra.

SOLUCION AL BOLIVIOGRAMA

AGENDA

PRESENCIA: Av. Mariscal Santa Cruz, esq. Colón. Casilla de Correo 1451. Teléfonos: Dirección y Redacción. 10460. Administración: 11125.

OTROS TELEFONOS DE INTERES GENERAL

Retén de Bomberos	26144
Asistencia Pública	22111
Estación Central	25694
Aeropuerto LAB	11157
Aeropuerto Panagra	12149
Aeropuerto Braniff	25104
Policía	26128
Tránsito	26148

Boticas de Turno

Del 24 de Abril al 1º de Mayo

VIRGEN DE REMEDIOS, Ballivian 1446	Telf.	11444
SAN MARTIN, Plaza Frías 1584	"	26859
SANTO DOMINGO, Av. Pando 140	"	22425
VIRGEN DE FATIMA Héroes del Acre Nº 1643	"	25540
MERIDA Manco Kapac-República	"	12455
COPACABANA Av. Ecuador 2545	"	24837

FARMACIAS DE TURNO PERMANENTE

OBRAJES Plaza Cueto (Obrajes)	Tel.	29687
SAN CARLOS Av. Republica 120	"	13222
SAN PABLO Tejada Sorzano 101	"	10788

Nunca Falta Alguien Así — ® — Por Jimmy Hatlo

TE BRIDGE.- La señora Elena Jansen de Carrasco invitó ayer a un distinguido grupo de señoras de nuestra sociedad a un té bridge realizado en su residencia de El Diario. En el grabado figuran las señoras Julia Morales de Salinas, Olga Zuazo de Patiño, Norah Reynolds de Botero, Carmela Reyes Ortíz, Quinca Zálles de Ormachea, Lily Cuenca de Ballivián y Vicky Salinas de Soria, durante una partida de bridge.

Sociales

EN HONOR DEL CANCILLER DE LA REPUBLICA

Distinguidas personalidades de nuestro mundo diplomático, oficial y social concurrirán esta noche al Banquete que ofrece el H. Cuerpo Diplomático presidido por el Decano y Representante de Su Santidad, Monseñor Carmine Rocco, en honor del Canciller de la República Coronel Joaquín Zenteno Anaya y señora Leonor Sejas de Zenteno. Esta reunión se llevará a cabo en los salones del Hotel Crillón.

DIPLOMATICAS

El Embajador de los Estados Unidos señor Douglas Henderson y su esposa señora Dorothy Henderson ofrecerán mañana un almuerzo a los miembros directivos del Centro Boliviano Americano.

Lucidos contornos alcanzó la recepción ofrecida anoche por el Agregado Cultural de la Embajada Americana señor Michael Borner a un grupo de sus relaciones.

La señorita Barbara Hutchison de U.S.I.S. ofrecerá esta noche una cena en honor y despedida del Agregado de Prensa señor Lyle Coppman y su esposa señora Katharine Coppman.

ROTARY CLUB

El directorio del Rotary Club comunica a sus socios que la reunión de hoy ha sido suspendida debido al duelo por la muerte de su consocio Dr. Angel Barrenechea y por tener que asistir la mayoría de sus socios a la XVII Conferencia del Distrito a celebrarse en Sucre.

INSTITUO CULTURAL BOLIVIANO ALEMAN

El Profesor Federico Ahlfeld disertará mañana en el Instituto Cultural Boliviano Alemán sobre el tema "Viajando por Grecia con cámara fotográfica", a horas 18 y 30.

POSTERGACION DE UNA CONFERENCIA DE SAN CALIXTO

La Conferencia que debía dictar el R.P. Guillermo Carrero, S.J. Rector del Colegio San Calixto ha sido postergada hasta una nueva oportunidad, en virtud del viaje al Paraguay que tuvo que realizar el disertante.

CRUZ ROJA BOLIVIANA

Los Socios Voluntarios de la Cruz Roja Boliviana se reunirán el 30 de abril próximo en el Hall de la Lotería Nacional, con objeto de proceder a la renovación de su directorio.

Conferencia.- Con exhibición de diapositivos y ante numeroso público que concurrió al Círculo Israelita, el R.P. Padre Pablo Cejudo dictó una interesante conferencia sobre Israel durante la cual hizo resaltar las interesantes costumbres y adelantos del pueblo israelita. Además exhibió algunas películas en colores sobre la visita de Paulo VI. Al finalizar su disertación el conferencista fue ovacionado por la forma magnífica en que desarrolló el tema.

En el grabado dos aspectos de la mencionada actuación.

Inés, Alfredo, Guillermo, Alberto, Olga, Hugo, Armando, Julio y Reynaldo Oporto Crespo, hijos; Juan Ml. Crespo, hermano; hijos políticos, nietos, bisnietos y demás familia de la que en vida fue, señora:

OLEGARIA CRESPO vda. de OPORTO

(Q. E. P. D.)

ruegan a sus parientes, amigos y personas piadosas, se sirvan concurrir a la misa de ocho días que en sufragio del alma de la extinta, se celebrará el día de mañana jueves 28 del presente a horas 11 a.m. en el templo de María Auxiliadora (El Prado).

Favor que será reconocido por la familia doliente.

La familia de la que en vida fuera:

Dr. ANGEL BARRENECHEA TORRES

(Q. E. P. D.)

Muerto en cumplimiento de su deber.

Ruegan al personal del Ministerio de Salud Pública, Cruz Roja Boliviana, Rotary Club, Club de La Paz, Confederación Médica de Bolivia, Movimiento Nacionalista Revolucionario, The Strongest y a todas las sociedades e instituciones a las que perteneció, así como a la Colectividad Potosina y a sus amistades en general, se dignen concurrir a la misa que en sufragio de su alma y recordando los ocho días de su sensible fallecimiento, se oficiará el día de hoy Miércoles 28 a hs. 11.30 a.m. en la catedral Metropolitana (Plaza Murillo).

Su asistencia a este acto de piedad cristiana, comprometerá la eterna gratitud de la familia doliente.

El duelo se despide por tarjeta.

ALMUERZO.- Dio lugar a una simpática reunión el almuerzo que festejando su aniversario natal, ofreció en días pasados la señorita Teresiña Gumucio Quiroga en su residencia de la Av. 6 de Agosto. En la foto se puede apreciar parte de las chiquillas que acudieron a esta reunión, la misma que transcurrió en un ambiente de cordialidad y buen humor.

REUNIONES

La señora Bertha Pino de Peláez reunió ayer en un té a un grupo de sus amigas, celebrando su aniversario natal.

Señoras de nuestra sociedad concurrieron al té ofrecido por la señora Adelfa Sánchez de Arellano, recordando el aniversario de su natalicio.

Despidiendo a la señora Gaby Bilbao de Prudencio, hoy se realizará el té que ofrece la señora Isela Eduardo de Ascarrunz en su residencia de Sopocachi.

Para el viernes la señora Aída Alfpaz de Nava ha invitado a un núcleo de damas a un té-rummy.

Las señoritas Ana María y Beatriz Bedoya de Achá ofrecerán mañana una cena despidiendo de su vida de soltera a la señorita Carla Pavía.

El domingo en su residencia de La Florida, el señor Francisco Vásquez y su esposa señora Elena Gonzales de Vásquez ofrecerán una parrillada a sus relaciones.

MATRIMONIOS

En días pasados se realizó la boda de la señorita María Luisa Iñiguez Vaca Guzmán con el señor Andrés Marcelo Urquidi Moore, pertenecientes a familias bolivianas. La ceremonia tuvo lugar en la Basílica del Santísimo Sacramento de la ciudad de Buenos Aires.

BAUTIZO

Hoy a las 11 y 30 en la Capilla de las Madres Alemanas, recibirán el Sacramento del Bautizo los trillizos José Eduardo, María Ximena y María Fabiana, hijos del señor Pacífico Rojas y de la señora Magda Farfán de Rojas. Serán padrinos el Dr. Vicente Mendoza Nava y su esposa señora Alicia B. de Mendoza, el señor José Claros y la señora Rosa de Claros y el señor Jorge Claros y la señorita Martha Rojas.

ENFERMOS

Ha sido sometida a una intervención quirúrgica la señora Hortensia Casanovas de Luna Quijarro.

Restablecida la señora Olga H. de Montaño.

VIAJEROS

Retornó de Estados Unidos el señor Fernando Peró

De Oruro la señora Martha Nardín de Urioste

De Santiago de Chile la señora Lida G. de Riess y su hija Ximena.

De Europa la señora Rosa R. de Blacut y su hija María Teresa.

Viajó a París la señora Maggy Alborta de Pacheco.

a méxico el Dr. Hugo Grandi.

De Buenos Aires la señora Carmela de López.

MISA

En memoria de la señora Bertha Dupleich de Ortiz hoy a horas 12 se dirá una misa en el Templo de María Auxiliadora.

"PACTO SINIESTRO" EN LUMINARIA

"LUMINARIA" se complace en invitar a sus socios y simpatizantes a la exhibición y comentario de esta valiosa muestra calificada por la crítica inglesa como la mejor de sus obras.

Colegio La Salle - Horas 18:30 - Miércoles 28.

UNIVERSIDAD MAYOR DE SAN ANDRES
FACULTAD DE ODONTOLOGIA

CONVOCATORIA

Se convoca a los señores profesionales odontólogos a exámenes de oposición para la provisión de las siguientes Jefaturas de Clínica y Trabajos Prácticos:

1 Jefe de Clínica para Anatomía Descriptiva y Topografía.
1 J.T.P. para Fisiología
1 J.T.P. para Prótesis de Coronas y Puentes
1 J.T.P. para Prótesis a Placas
1 J.T.P. para Cerámica.
1 J.T.P. para Operatoria Dental
1 J.T.P. para Radiología
1 J.T.P. para Anatomía Descriptiva y Topográfica
1 J.T.P. para Laboratorio de Prótesis
1 J.T.P. para Laboratorio de Microbiología

Las inscripciones y expedientes se recibirán en la Secretaría General del Rectorado hasta el día 8 de mayo a horas 12.

Mayores informes en la Secretaría de la Facultad de Odontología (Miraflores).

Dr. Aníbal Rivero Delfín

MEDICO DE NIÑOS

Estudios de especialización en Inglaterra

The Hospital for Sic Children Great Ormond Street. Londres
The Royal Devon and Exeter City Hospital

Consultorio Av. 16 de Julio 1456. Edificio Sobima, 3er. Piso. Teléfono 10579.
Domicilio Av. Argentina 1821, Teléfono 20087.
Consultas de 14 a 17.

Dr. Alcides Rodríguez Jordán

GINECOLOGO OBSTETRA ESPECIALISTA

Especializado en las clínicas Ginecológicas de

MADRID, STTUTGART Y VIENA.

Cáncer; su diagnóstico precoz. ESTERILIDAD. CIRUJIA DE TUMORES. Tratamiento Psicoprofiláctico del PARTO SIN DOLOR.
Consultorio Av. 16 de Julio 1456. Ed. SOBIMA Piso 1.
Consultas de 11 a 12 y 15 a 19. T. 12719. Dom. 22513

MAN SPRICHT DEUTSCH.

UNIVERSIDAD MAYOR DE SAN ANDRES
FACULTAD DE FILOSOFIA Y LETRAS
CURSOS LIBRES

Están abiertas las inscripciones para los cursos libres de ALEMAN, ARQUEOLOGIA Y PREHISTORIA BOLIVIANAS, ANTROPOLOGIA Y AYMARA, en la Secretaría de la Facultad de Filosofía y Letras, de horas 16 a 18.

Se recibirán inscripciones hasta el día 3 de mayo del año en curso.

La Paz,, abril de 1965

VENTA DE PLANCHAS DE PLASTICO

EL BANCO CENTRAL DE BOLIVIA
DEPARTAMENTO MONETARIO,

Por cuenta de la SUPERINTENDENCIA DE BANCOS,

Ofrece en venta un lote de planchas planas de plástico de las siguientes características:

34	hojas de 2x1 mts. color	Violeta
178	" " " " "	Verde claro
24	" " " " "	Verde oscuro
35	" " " " "	Celeste
20	" " " " "	Celeste claro
59	" " " " "	Amarillo claro
38	" " " " "	Amarillo oscuro
49	" " " " "	Azul
5	" " " " "	Blanco
31	" " " " "	Negro
117	" " " " "	Rojo
590	hojas	

PRECIO:

De 1 a 10 hojas $b. 350.— la unidad
Por lote de 11 a 20 hojas, con descuento del 5%
Por lote de 21 a 50 hojas, con descuento del 10%
Por cantidades mayores a 50 hojas " del 20%

Las ofertas de compra deben ser dirigidas al Departamento Monetario del Banco Central de Bolivia.

La Paz, abril de 1965

BANCO CENTRAL DE BOLIVIA
Departamento Monetario

REMATE DE MERCADERIAS

EL BANCO CENTRAL DE BOLIVIA llevará a cabo remate público a efectuarse el día Viernes 30 del mes en curso, a horas 15 y 30 (3 y media de la tarde), en los almacenes del Banco Central de Bolivia situados en la calle Murillo Nº 1046 (Edificio VIVADO) de esta ciudad, del siguiente lote de mercaderías con la rebaja de la segunda décima:

Mercaderías	Forma de adjudicación	Base:
2 piezas Lavadoras Eléctricas "BENDIX"	pieza $b.	1.934.—
4 " Motonetas Italianas "LAMBRETTA"	" "	4.620.—
6 " Bicicletas Italianas "WINDSOR"	" "	281.33
200 docenas Hilos en bol na Artículo Nº 24	lote "	2.448.—
200 " id. id. id. Nº 24	" "	2.448.—
200 " id. id. id. Nº 24	" "	2.448.—
200 " id. id. id. Nº 24	" "	2.448.—
145 " id. id. id. Nº 24	" "	1.774.80
200 docenas Hilos en carretas Artículo Nº 42	" "	2.238.40
105 " id. id. id. Nº 42	" "	1.175.—
200 docenas Hilos en carretas Artículo Nº 471	" "	2.276.80
200 " id. id. id. Nº 471	" "	2.276.80
200 " id. id. id. Nº 471	" "	2.276.80
120 " id. id. id. Nº 471	" "	1.366.—
200 docenas Hilos en carretas Artículo Nº 472	" "	2.179.20
174 " id. id. id. Nº 472	" "	1.895.92
1.000 piezas Maquinitas "SOLINGEN" para afeitar	" "	1.640.—
1.000 " Maquinitas "SOLINGEN" para afeitar	" "	1.640.—
1.000 " Maquinitas "SOLINGEN" para afeitar	" "	1.640.—
1.000 " Maquinitas "SOLINGEN" para afeitar	" "	1.640.—
672 " Maquinitas "SOLINGEN" para afeitar	" "	1.102.08
500 piezas Interruptores baquelita p. luz art. 2016	" "	784.—
500 piezas Interruptores baquelita p. luz art. 2016	" "	784.—
560 " Interruptores baquelita p. luz art. 2016	" "	878.08
49 piezas Maquinitas para cortar pelo Nº 0	" "	1.199.91
46 " Maquinitas para cortar pelo Nº 0000	" "	1.199.32
33 " Maquinitas para cortar pelo Nº 2	" "	782.23
3 piezas Cepillos para carpintería art. 1018	pieza "	66.—
2 " Cepillos para carpintería art. 1013	" "	72.—
4 " Cepillos para carointería art. 1025	" "	84.—
16 piezas Catres "SIMMONS" de una plaza	" "	427.74
14 " Catres "SIMMONS" con ruedas tipo sanitario	" "	449.75
7 " Catres "SIMMONS" con ruedas tipo (incompleto)	" "	216.—
14 piezas Calefones con ducha a petróleo	" "	258.40
6 " Videts	" "	345.80
4 " Cargadores de batería y alumbrado (equipos)	" "	2.800.—
7 " Detectores D.S. SCINTILLATER	" "	3.840.—
1 lote Repuestos "MOPAR" para vehículos	lote "	323.723.71
73,25 metros de Casimir (saldos) mt. $b. 40.—	" "	3.130.—

Los LOTES de mercaderías podrán ser rematados en FRACCIONES a SOLICITUD de los postores.

Para intervenir en el remate, los interesados deberán depositar previamente el 5% de los precios de la lista.

La mercadería ofrecida se exhibe en el local indicado (calle Murillo 1046 Edificio VIVADO) de 2 a 6 de la tarde.

La Paz, abril de 1965.

BANCO CENTRAL DE BOLIVIA
Departamento Monetario.

Hoy Cines

SCALA

Tel. 23535.- Hoy ultimo día Matinée tanda y noche "JERONIMO" con Chuck Connors. Matinée $b. 3.10 y 3.60. Tanda y noche $b. 3.80 y 4.30.

UNIVERSO

Tel. 12660.- Matinée hs. 3.30 y noche hs. 8.30 sigue el éxito de la extraordinaria película "EL CARDENAL" en tecnicolor con Romy Schneider, Raf Vallone y John Saxon. Matinée platea $b. 5.10. Mezzanine $b. 6.10. Noche platea $b. 5.30. Mezzanine $b. 6.30

PRINCESA

Tel. 29821.- Matinée, tanda y noche "YO CREO EN TI" con James Stewart. Luneta matinée $b. 3.00. Tanda y noche $b. 3.50

PARIS

Tel. 29704.- Matinée, tanda y noche "CAIRO" ten tecnicolor con George Sanders. Luneta $b. 3.00.

MURILLO

Tel. 11647.- Matinée doble "LA REINA DE LOS PIRATAS" en tecnicolor con Gianna María Canale y "LAS 7 CARAS DEL Dr. LAO", en tecnicolor. Tanda y noche dobles "CUATRO CONTRA LA INFAMIA" y "LAS CUMBRES DEL ODIO". Luneta $b. 2.50. Galería $b. 1.50.

MIRAFLORES

Matinée, tanda y noche "PISTOLAS DE LA FRONTERA" con Robert Taylor. Matinée $b. 2.00. Tanda y Noche $b. 2.50.

LA PAZ

Tel. 23842.- Matinée "EL CLUE DEL CLAN" con Palito Ortega. Tanda y Noche "LA POTRANCA" con Maruja Montes. Matinee $b. 3.00. Tanda y noche $b. 3.50.

TESLA

Tel. 23803.- Matinée, tanda y noche "LA MANSION DE LOS ESPECTROS o LA CASA EMBRUJADA" con Claire Bloom y Julie Harris. Matinée Platea $b. 3.00. Mezzanine $b. 3.50. Tanda y noche platea $b. 3.50. Mezzanine $b. 4.00.

MIGNON

Tel. 25144.- Matinée y noche doble "LA HORA FINAL" y "BALUARTE MONTAÑOSO". Matinée y noche platea $b. 2.00. Galería $b. 1.50.

COLON

MTel. 23477.- Matinée doble "E MUCHACHO ALEGRE". Además "TARZAN EL TEMERARIO". Tanda "CIUDAD MALDITA". Noche doble "CIUDAD MALDITA" y "CUANDO LOS HIJOS PECAN". Alta $b. 1.50.

ROXY

Matinée doble "AL COMPAS DEL TWIST" y "DIA DE JUSTICIA". Tanda y noche "ROCCO Y SUS HERMANOS". Matinee $b. 2.60. Tanda y noche $b. 2.70.

MONJE CAMPERO

Tel. 23333.- Sigue el éxito del gran film "ALMAS EN SUBASTA" con Simone Signoret y Laurence Harvey. Matinée $b. 3.00 y 2.50. Tanda y noche $b. 3.50 y 3.00.

AVENIDA

Tel. 25409.- Matinée, tanda y noche acción y violencia en "EL PIRATA HIDALGO" con Burt Lancaster en tecnicolor. Matinee $b. 2.50 y 2.00. Tanda y noche $b. 3.00 y 2.00.

BOLIVAR

Tel. 25051.- Matinée, tanda y noche un drama intenso y humano "LA VIDA INTIMA DE 4 MUJERES" con Jane Fonda en tecnicolor y cinemascope. Matinée $b. 2.00 y 1.50. Tanda y noche $b. 2.50 y 2.00.

TRIANON

Tel. 21320.- Desde las 14 horas funciones continuadas. Programa doble "EL FANTASMA DE DOÑA JUANITA" y "A DONDE VAN NUESTRAS HIJAS" con Martha Mijares.

6 DE AGOSTO

Tel. 23829.- Matinée, tanda y noche 2da. semana de éxitos en cinemascope y tecnicolor la vida fastuosa y galante de Paulina Bonaparte, la bella hermana de Napoleón "VENUS IMPERIAL" con Gina Lollobrigida y Stephen Boyd. Además actualidades mundiales No. 16. Matinee $b. 3.10 y 3.60. Tanda y noche $b. 3.80 y 4.30.

ABAROA

Tel. 10252.- Matinée, tanda y noche sensacional película en Panavisión y tecnicolor. Una gran aventura en el oeste americano "LOS 3 SARGENTOS" con Frank Sinatra, Dean Martin y Sammy Davis. Actualidades mundiales. Matinee $b. 1.60 y 2.60. Tanda y noche 1.60 y 2.70.

MANANA GRAN SUCESO COMICO

- UD. ME OCULTA ALGO... ¿DONDE ESTÁ EL CUERPO DEL DELITO?

DEL MISMO ESTUDIO QUE PRODUJO "40 GRADOS DE AMOR"

Una producción PETER ROGERS

CUATRO AGENTES DEL DESORDEN (CARRY ON CONSTABLE)

SIDNEY JAMES ERIC BARKER KENNETH CONNOR CHARLES HAWTREY KENNETH WILLIAMS LESLIE PHILLIPS JOAN SIMS HATTIE JACQUES y SHIRLEY EATON

DISTRIBUIDO POR RANK

Producción: PETER ROGERS • Dirección: GERALD THOMAS

Guión: NORMAN HUDIS • Basado en una idea de BROCK WILLIAMS

Cine MONJE CAMPERO

Andina S. A.

MURILLO su cine UN EXITO DE GRAN ACCION Mañana

M-G-M presenta SIETE GLADIADORES ("GLADIATORS SEVEN")

TECHNISCOPE COLOR EASTMAN

¡Un rosario de emociones!

Es una distribución de "Dibofisa"

AVISO DE REMATE

El Dr. Ezequiel Block Melgar, Juez 8o. de Partido en lo Civil, etc.

HACE SABER al público en general que por auto de fs. 63, se ha señalado para el día 29 del mes en curso a horas 15.o, para el remate del camión marca "Mercedes Benz" modelo 1961, tipo L-332-46 de 11 toneladas, placa No. 44319, sobre la base de su tasación pericial de $b. 40.000.-, por tenerse así ordenado dentro del juicio ejecutivo seguido por el señor Germán Bermudes contra Rodolfo Flores M. y Edgar Eguino A., sobre cobro de pesos.

Los interesados deberán concurrir el día y hora señalados a la Tribuna de Remates del Palacio de Justicia, previo del depósito del 5% en la Secretaría del Juzgado.

La Paz, 20 de abril de 1965.
P.O del Sr. J. 8o. de P. en lo C. Edwin Mejía Imaña.- Strio. del Juzgado 4o. de Partido en lo Civil.

NUEVO PRODUCTO
Elimina Rápidamente El Ahogo del Asma

La enfermedad del ASMA tiene su origen en estados de sensibilidad alérgica, tóxica, en estados tensionales, etc. y la causa del ataque o ahogo asmático es la inflamación de los bronquios que reduce el diámetro de los mismos e impide el libre y el normal paso del aire.

UNA FORMULA QUE VA DIRECTAMENTE AL ORIGEN DEL ATAQUE

Los ingredientes medicinales del NEOASMA actúan directamente en las paredes de los tubos bronquiales y sus músculos por su acción vaso-constrictora. De esta manera, NEOASMA descongestiona los tubos bronquiales en una forma asombrosa, dejando que el aire entre en los pulmones libremente y al mismo tiempo facilita la expulsión de las flemas.

NEOASMA es el nombre de este maravilloso producto que se presenta en tabletas fáciles de tomar y en sobres de papel celofán que permite tenerlo siempre a mano.

NEOASMA acaba con la causa del ataque de ASMA. N-9

NEOASMA Acaba con el Asma

LA IGLESIA Y LOS...

(Viene de la página 5)

No solo eso, sino que la Iglesia condena toda actitud pasiva y recomienda a los fieles laicos mezclarse valientemente en la vida política esforzandose para construir una convivencia social más justa y fraternal.

Mas aún, la Iglesia invita a dialogar leal y prudentemente con todos, respetando su libertad legítima, con tal de no descender a compromisos en materia de religión y de moral; pero al mismo tiempo mostrándose animados de espíritu de comprensión, desinteresados y dispuestos a colaborar lealmente en la actuación de programas y de objetivos que sean por su naturaleza buenos o al menos se puedan reducir al bien, rectificando los aspectos negativos y orientando la acción política hacia un efectivo progreso humano.

En conclusión: la Iglesia enseña y orienta en el orden moral y doctrinal, mas deja a los laicos llevar su mensaje a la realidad social y política, pero en nombre propio, como ciudadanos comprometidos en el orden temporal, y no al amparo de un carácter o de un movimiento apostolico.

Los eclesiásticos y los movimientos apostolicos que han recibido de la Ig'esia una responsabilidad apostólica, tienen la obligación de permanecer en su acción propia, al margen de toda contienda y propaganda partidista, porque la Iglesia es para todos, para predicar y salvar a todos en el nombre de Cristo, Redentor de todos.

LA FAMILIA Y LAS...

(Viene de la página 5)

Cuando los hijos son conducidos suave y fuertemente por el amor de los padres a una vida de piedad, de sacrificio, de trabajo y obediencia, están preparados para hacer de su existencia un don a Dios y a sus hermanos, que esto es la vocación.

Cuando han sido instruídos y tienen un perfecto conocimiento de lo que es la Iglesia y de su mision sublime, y lo que representa en élla el ministerio de los sacerdotes para los demás, es entonces, cuando se puede tomar una decisión, afrontando las consecuencias.

Cuando en la casa les une la oracion común, realizan una siembra, que puede ser muy fecunda.

No nos lamentemos y pongamos manos a la obra. Las lamentaciones no desembocan en ninguna solucion. Vivamos auténticamente nuestro cristianismo y seamos consecuentes con él. El cristianismo no sólo pide ave marías y una misa los domingos, exige todo nuestro vivir, a veces, nos pide un hijo y otras, a nosotros mismos.

Gumersindo Ortega
Rector del Seminario.

Nuevos Discos en Bolivia

33 EXITOS SELLO Virrey 33 EXITOS

Peter Delis y su Conjunto. Este Long Play contiene:

—0—

Río Manso.Acuarela del Río-Carita de Luna—Cumbia Sabrosa—El Orangután.Cristina—Amor Misterioso— Mi Amor Volvió— Bonito Amor— Qué Suerte— Si tuviera un Martillo—América— Desmendena Mi Corazón— Charada— Ven Esta Noche—Dominique— Sombrero de Paja— Cumbia de Primavera—El Pescador—Fanny— Beatriz—Celia—La Bamba— El Llavero y Mi Corazón— Java—Corazón—No Tengo Edad para Amarte— Me Recordarán— María Nomás— Esta noche— Detrás de la rava— Corría a 100 por hora— El Sol.

También disponible en discos de cuatro grabaciones.

Solicite en las disqueras del país o dirijase a:

Promusa

Editores y Distribuidores Castilla 386 — COCHABAMBA (cuadra Cine Bustillo — Telf. 3652). EN LA PAZ: Cas. 1153.

EXPOSICION PICTORICA. WILDE DE CASTILLO

En la fotografía aparecen el Embajador de España y Sra. de Arroyo Aznar, la Dra. Josefa Saavedra, junto a la artista Sra. Sofía Wilde de Castillo, quien agradece a los concurrentes.

Con el auspicio del Círculo Femenino de Cultura Hispánica, ayer ha sido inaugurada la exposición pictórica de la Sra. Sofía Wilde de Castillo, que contó con la asistencia de numerosas personalidades vinculadas a la actividad cultural artística. La joven pintora autodidacta deja ver en esta oportunidad algunas muestras de su pintura paisajista; miniaturas delicadas y una nueva técnica presentada, formada por leves trasos alargados y continuos, otras veces pequeños poniendo siempre de relieve más el color que la figura. La apertura de la muestra estuvo a cargo de la Dra. Josefa Saavedra, Presidenta de CONIF.

La pintora Sra. Sofía Wilde de Castillo, junto a una de sus obras. La exposición de 38 cuadros estará abierta hasta fin de semana.

EDICTO

El Dr. Armando Barrios Endara Juez 4o. de Partido en lo Civil etc.

Hace saber mediante el presente edicto a Anselmo Maydana, Teófilo Mamani, Manuel Hualuque y Rafael Quispe para que personalmente o mediante apoderado comparezcan a asumir defensa dentro del juicio civil seguido por Edmundo Zuazo, es como sigue:

MEMORIAL DE FOJAS OCHO: - Señor Juez 4o. de Partido en lo Civil. Acompaña edicto.- Otrosí: Reconocimiento en rebeldía.- Más otrosí: Nuevo edicto.- Edmundo Zuazo Aliaga, en autos contra trabajadores de la Cerámica La Paz, Anselmo Maidana, Andres Quispe, Teófilo Mamani, Mario Lima, Juan Huante, Rafael Quispe, Eleuterio Mamani, Félix Hualpara y Manuel Hualuque, sobre reconocimiento de firmas y rúbricas, ante UD. con respeto expongo: - Acompaño edicto, dado a publicidad en "El Diario" de fecha 28 de febrero del año en curso el mismo que pido sea adjuntado a sus antecedentes.- Otrosí: En vista de que los demandados arriba nombrados no se han hecho presentes al Juzgado a reconocer las firmas estampadas en el documento de fs. 1ra. pido que en rebeldía de todos ellos se de por reconocido dicho documento.- Más otrosí: Para la notificación con el auto de rebeldía se libre nuevo edicto.- Sera justicia etc.- La Paz, 4 de marzo de 1965.- Fdo.- Adalid Vera C.- Abogado.- Fdo. E. Zuazo.- AUTO DE FOJAS NUEVE Sello.- a 29 de marzo de 1965.- Vistos: en mérito a lo informado, no habiendo comparecido los demandados Andrés Quispe, Mario Lima, Félix Guallpara, Juan Guanto y Eleuterio Mamani el día y hora señalados a los efectos de su citación, no obstante su notificación en legal forma de conformidad con lo previsto por el caso 1o. del art. 311 del C. Civil y art. 9o. de la ley de 19 de diciembre de 1905 se dá por legalmente reconocidos las firmas y rúbricas estampadas en el documento de fs. 1o. 2o..- Regístrese.- Al otrosí: Como se pide.- Fdo. Armando Barrios.- Juez.- Ante mí.- Edwin Mejía Imaña.- Secretario.- - - - - - - - - - - -

Es librado en la ciudad de La Paz, a los veintitres días del mes de abril de mil novecientos sesenta y cinco.

P.O. del Sr. J. 4o. de P. en lo C. Edwin Mejia Imaña, Strio. del Juzgado 4o. de Partido en lo Civil.

Preocupada? Se retrasan las FUNCIONES FEMENINAS?

Cuando las funciones femeninas se retrasan, usted se siente nerviosa y preocupada. ¡Elimine la causa enseguida! Tome KRONOX y rápidamente recobrará esa normalidad y bienestar que la harán sentirse segura. KRONOX es el moderno procedimiento que la ciencia médica ha puesto al servicio de la salud y la felicidad de la mujer, cuando se retrasan sus "días críticos". ¡Pídalas hoy en su botica y siéntase segura, contenta y saludable! K-3

KRONOX CAPSULAS para la mujer

D	L	M	M	J	V	S
		1	2	3	4	5
6	7	8	9	X	11	12
13	14	15	16	17	18	19
20	21	22	23	24	25	26
27	28	29	30			

Dr. Enrique Vergara M.

ENFERMEDADES DE LA PIEL

Avenida Ejército 39, esquina Loza (Miraflores). HORARIO: 13.30 - 16.30

Telef. 23129.- Casilla Correo 2223.

EMPRESA NACIONAL DE FERROCARRILES

CONVOCATORIA A PROPUESTAS
No. P. 11/65
— o —
MERCADERIAS PARA PULPERIAS

La Empresa de Ferrocarriles invita a todos los comerciantes e industriales del país, que deseen ofrecer artículos de vestuario, artículos de fierro enlozado y otros, destinados a sus Pulperías, para que presenten sus ofertas conforme a la lista de artículos, cantidades y otras condiciones que se les proporcionará en pliego de especificaciones respectivo, en la ciudad de La Paz en las Oficinas de la Sección Adquisiciones, Calle Bolívar Nº 724, segundo piso; en la ciudad de Oruro en las oficinas de la Sección Pulperías, Estación Sud, (Altos) y en la ciudad de Cochabamba por el Bodegero de Pulpería, Calle Natanieli Aguirre Nº 442.

Toda oferta deberá tener la siguiente inscripción:

COTIZACION No. P. 11/65

La Paz, Abril de 1965

GERENTE GENERAL

UNIVERSIDAD MAYOR DE SAN ANDRES

FACULTAD DE ECONOMIA

INSCRIPCION PARA LA ESPECIALIDAD DE ADMINISTRACION

Se comunica a los bachilleres, estudiantes y egresados de las Facultades de Economía que están abiertas las inscripciones en la Secretaría General del Rectorado para seguir estudios en la especialidad de Administración.

Para ingresar a estudiar la carrera de Administración se requiere el título de Bachiller en Humanidades y aprobar el examen de ingreso de acuerdo al reglamento universitario. Los dos primeros cursos de la Facultad son comunes a las secciones de Economía y Administración, separándose a partir del tercer curso.

Los alumnos que ya hubieran aprobado el tercer curso de la profesión de Economía podrán también seguir estudios en administración, aprobando las materias de Administración correspondientes al tercer curso. De igual manera, los estudiantes que hubieran aprobado el cuarto curso de Economía, podrán seguir estudios de Administración, venciendo las materias de Administración que corresponde al tercer y cuarto cursos.

Asimismo, los egresados de la profesión de Economía podrán inscribirse en el quinto curso de Administración debiendo llevar como materias de igualación las materias de Administración que correspondan al tercer curso y cuarto curso. Finalmente, los estudiantes de otras universidades que deseen proseguir la carrera de Administración, se someterán a las normas reglamentarias en vigencia para la revalidación de sus estudios.

La Paz, abril de 1965.

Lic. EDUARDO NAVA MORALES. — DECANO.

VETERANOS EN EL TORNEO DE GOLF. HUANUNI

Por Mario Fuentes F.

Con el campeonato de Veterano y por equipos, concluyó el torneo nacional de golf en Huanuni. En veteranos resultó campeón Manuel Escalante con 84, seguido de Luis Patiño con 86, Antonio Dátoli 97 y Enrique del Barco 100. Por equipos: sin handicap, campeón Catavi, subcampeón, La Paz Golf Club; con handicap, campeón, Huanuni; subcampeón, Catavi, esta competencia se jugo en la modalidad de contra par con 85 por ciento de handicap. En la prueba de consolación se impuso Juan Ocampo del Country Golf Club de Cochabamba.

CONGRESO

Entre las resoluciones del Congreso, tiene importancia la determinación que obligatoriamente debe acreditar dos jugadores como mínimo cada club para el torneo "Andino", competencia que tiene por finalidad seleccionar el equipo nacional para el Sudamericano, que esta vez tendrá como sede Rio de Janeiro en el mes de octubre. En principio la Federación presentó como ponencia que todos los torneos nacionales se efectuen en canchas con césped, ponencia que fue desestimada por considerar que era conspiratoria para los clubes del interior del país, sin embargo el presidente de la Federación aclaró que su propósito, simplemente se concretaba a facilitar el hábito en los jugadores, ya que todos los torneos internacionales sudamericanos se realizan en esta clase de links. La aclaración permitió la comprensión de los congresales que manifestaron su complacencia por la inquietud de Luis Patiño, titular de la Federación quien fue objeto de felicitaciones. Entre otro de los puntos prevalece, la determinación de solicitar al Supremo Gobierno en restablecimiento de la subvención para compeonatos nacionales de golf, petición que tuvo el respaldo unánime. Se aprobó como a la próxima sede del nacional de 1966 a Machacamarca, sin embargo, este club arguyó dificultades que confronta por poseer únicamente 9 hoyos y, como siempre, la falta de recursos, pero los clubes San José y Los Pinos ofrecieron muy gentilmente, sus canchas.

En el acto de clausura del Congreso estuvo presente el capitán Víctor Aguilar, que viajó en representación del Gral. René Barrientos Ortuño, presidente de la Honorable Junta de Gobierno y el presidente de la Federación aprovechó de la circustancia para hacer notar la orfandad del deporte por parte del Gobierno nacional hasta aquella oportunidad, "ahora - dijo - vemos que no es así, tenemos uquí al representante de su Excelencia y creemos que recibiremos su valiosa ayuda económica para que pueda hacerse efectivo el viaje, no solamente de un equipo de varones, sinó también de damas, al próximo sudamericano".

HUANUNI GOLF CLUB

Merece especial atención el afán puesto por el club anfitrión, el Huanuni Golf Club para cristalizar su anhelo de organizar el torneo nacional. La verdad, que lo hizo con creces, tuvo intensa preocupación por dotar de las mayores comodidades posibles de delegaciones y jugadores, premio al esfuerzo de dirigentes y socios que se hacen acreedores a una sincera felicitacion. Fue el torneo que contó con mayor número de trofeos, 23 en total, que dice bastante de su preocupación.

Y no se puede dejar pasar por alto a un inquieto trabajador que contribuyó notablemente en el éxito del torneo. El profesor Edmundo del Barrio. Con sus valiosos conocimientos orientó en el aspecto técnico de la cancha como de control de tarjetas. En la elaboración de cuadros estadísticos, muy bien la Comisión de Juegos del club local.

En breve entrevista, su presidente, Gordiano Guzmán V. dijo que "ha sido todo un éxito, gracias a la gran labor de socios y directivos que salvando todo obstáculo no desmayaron en su propósito". Calculó que los gastos ascendieron a la cantidad de $b. 25,000.-aproximadamente, y que no contaron con la ayuda de la Empresa. "A nombre del Huanuni Golf Club - continuó - agradezco a todas las delegaciones, que contribuyeron al éxito, tanto vencidos como vencedores, han demostrado temple, todos terminaron, nadie dejó la cancha". Tuvo también palabras de elogio para la prensa, "especialmente - dijo - al diario PRESENCIA, gracias a cuya colaboración tuvimos el éxito mencionado, ocupánbose con la anticipación debida del campeonato, preparando el ánimo de los participantes".

FEDERICO BALLON.- Ganador de la cuarta categoría en la prueba de motociclismo corrida el domingo en el Circuito de Las Américas en Mallasilla. La prueba tuvo gran exito.

HASTA EL 2 DE MAYO LA ADEFUTBOL Y FEDEBOL DEBEN LLEGAR A UN ACUERD

Así lo determinó la Confederación Sudamericana

BOGOTA, 27 (AP).- La Confederación Sudamericana de Fútbol, CONMEBOL, dio hoy un último plazo a las entidades que se disputan el control del fútbol colombiano para que encuentren una solución a su actual disputa.

Las entidades en litigio desde hace once meses con la Asociación Colombiana de Fútbol (CADEFUTBOL), reconocida por las autoridades deportivas del mundo, y la FEDEBOL, Federación de Fútbol de Colombia.

El cable que envió a ambas la Confederación desde Buenos Aires les notifica que tienen de plazo hasta el 2 de mayo para reunirse en Barranquilla. En caso de no haber arreglo, actuaría el tribunal de arbitraje designado en el pasado congreso de la CONMEBOL en Santiago de Chile en marzo.

El tribunal está integrado por Raúl Colombo, Presidente de la CONMEBOL y de la Asociación Argentina, Abilio Ferreira D'Almeida y José Gutiérrez, Presidentes de la Federación de Brasil y Venezuela, respectivamente.

El fallo del tribunal sería inapelable y de cumplimiento obligatorio para ambas partes.

EMPATO CON SAN JOSE.- Equipo de Petroleros de Cochabamba que empató el domingo con San José 1 a 1. Tiene varios brasileños en su alineación y el que mejor impresionó es el centro delantero Waldir. Ocho mil personas presenciaron el cotejo en el estadio Capriles.

Ismael Laguna no peleará en México

PANAMA, 27 (AP)-El flamante campeón mundial de peso ligero Ismael Laguna y su manager Isaac Kresch desecharon una oferta y descartaron cualquier posibilida de que el panameño defienda su título en Tijuana, México.

Laguna se refirió a la pelea que perdió contra el mexicano Vicente Sladivar en Tijuana como "una pesadilla".

En Tijuana le ofrecieron 40,000 dólares a Laguna por defender su título contra el campeón mexicano de peso ligero Raúl Soriano.

Frankie Narvaez, de Puerto Rico, Johnny Bizarro, de Estados Unidos y Sammy Mcspaden de Escocia, son los principales candidatos a pelear contra Laguna

Expositores de Alasitas convocan al Tercer Campeonato Interno de futbol

La Liga Deportiva de Expositores de Alasitas, considera que es un deber el incrementar la práctica deportiva, con el motivo de proseguir el desarrollo progresivo de la juventud; CONVOCA: al tercer campeonato de fútbol bajo las siguientes condiciones:

1) Podran participar en este certamen todas las instituciones afiliadas y las que deseen intervenir en el presente campeonato.

2) Los clubs nuevos previamente, deberán solicitar su inscripcion mediante oficio, lo mismo que los equipos antiguos que, para ser admitidos deben cumplir obligatoriamente con los siguientes requisitos:

a) Colores y distintivos del uniforme.

b) Nómina completa del Directorio.

c) Fecha de fundación y dirección del club.

d) Adjuntar dos (2) fotografías tamaño carnet.

/) Toda entidad debe acreditar con carácter obligatorio dos (2) delegados Titular y suplente respectivamente, más un (1) arbitro con amplios conocimientos.

4) El presente campeonato se realizará en los campos deportivos del Km. Cuatro (4) en sus siguientes categorías:

PRIMERA DE HONOR
PRIMERAS DE ASCENSO
SEGUNDAS DE ASCENSO DIVIDIDOS EN SERIES.

5) En todos los equipos no serán admitidos jugadores de A.F.L.P. de la categoría profesional "A", pudiendo solamente inscribir a dos (2) jugadores pertenecientes a la categoria "B" estos solamente en la división de Primera de Honor.

6) Al tiempo de la Inscripción o afiliación se abonarán las siguientes sumas:

PRIMERA DE HONOR $b. 40.00.
PRIMERAS DE ASCENSO $b. 35.00.
SEGUNDAS DE ASCENSO $b. 25.00.
AFILIACION NUEVOS $b. 15.00.

Se rehabilitarán para cada division la siguiente cantidad de tarjetas
: PRIMERA DE HONOR 22 Tarjetas. PRIMERAS DE ASCENSO 20 Tarjetas. SEGUNDAS DE ASCENSO 19 Tarjetas.

8) Los pases de jugadores en general será: Por cada jugador de Primera de Honor de $b. 20.- Para jugadores de Primeras de Ascenso $b. 15.- Para jugadores de Segundas de Ascenso $b. 10 según a reglamentos de la Liga.

9) El presente Campeonato para su normal desarrollo se REGIRA estrictamente a los reglamentos vigentes de la A.F.L.P. Algunos puntos no completados en la convocatoria serán subsanados en la primera reunión de Delegados, las que se adoptaran de acuerdo a las necesidades de la Liga.

10) Las inscripciones quedan abiertas desde la fecha hasta el día 30 del presente mes, inclusive en la Secretaria permanente de la LIGA, situada en la calle Sagárnaga No. 508

DE LA ESCUELA SILES.- Jaime Gonzáles atleta de la Escuela H. Siles, en el momento de efectuar un salto. Realizó una buena performance en el Trithlon Atlético.

PROSEGUIRA EL SABADO TORNEO QUE AUSPICIA "SUCRE TENNIS"

Este fin de semana proseguirá el torneo que, por la Copa "Ana María Enríquez N." auspicia el Sucre Tennis Club. El rol de encuentros es el siguiente:

SABADO 1o. DE MAYO

CANCHA OFICIAL.-

Hs. 9.- R. Centellas-C. Rodriguez vs. Torrico-Zabala Arb. P. Cortez.- Hs. 10.- Santelices Cortèz vs. E. Bernal-Agramont Hs. 11.- M. Velarde-E. Miranda vs. Balanza-Sarovia.

CANCHA No. 2.-

Hs. 9.- Cárdenas-Fernandez vs. Cuadros-Helguero Arb. F. Landivar.- Hs. 10,- S. Bernal enriquez vs. Landivar-Molina.

Se concede 10 minutos de tolerancia para aplicar el W.O. Hs. 11.- Iturri-Monterrey vs. Garcia-Sempertegui.

C. CHUMA EMPATO CON MURILLO 1 - 1

Accediendo a una gentil invitación del Club "MURILLO" de la vecina localidad de Viacha, el día domingo se ausentó el Club "Central Chuma", para cotejar un encuentro amistoso de balompié, el mismo que se definió en un gol por bando, empate que consiguió el equipo local mediante tiro penal.

ESCUELA HERNANDO SILES.- Este es el plantel atlético de la Escuela Hernando Siles que actuó en la competencia escolar. La profesora que dirigió el equipo es la Sra. Leonor Quintanilla.

SE FRENA CORNEJO.- El puntero debutante en The Strongest, Cornejo, se frena ante la salida del golero Alvarez de 31 de Octubre. Cornejo mostró mucha tenacidad y disposición para la lucha.

EN EL FERROVIARIO FINALIZA EL DGO. 2 RELAMPAGO DE TENIS

En los courts del Club Tennis "Ferroviario" finaliza este domingo 2 de Mayo el Campeonato Relampago de Singles por categorías de acuerdo al siguiente rol de partidos:

Sábado 1o. - SEMIFINALES

CANCHA No. 1.-

Hs. 8.30.- Renè Patzi vs. RENE Guisbert Arb. Alurralde.- Hs. 9.15.- Mario Lafuente vs. Guido Ortega.- Hs. 10.oo.- Gan. Guisbert-Patzi vs. Victor Ricaldi.- Hs. 10.45.- Waldo Uzqueda vs. Gan. Lafuente Ortega.

CANCHA No. 2.-

Hs. 8.30.-Alfredo Rojas vs. Javier Galvez Arb. M. Vargas. Hs. 9.15.- Manuel Vargas vs. Mario Sandóval.- Hs. 10.oo.- esquina Max Paredes, de horas 18 a 20 p.m.

11) La temporada Oficial del presente año se iniciará el Sábado 1o. de Mayo a partir de las 9.30 p.m.

Willy Almendarez vs. Javier Gordillo.

CANCHA No. 3.-

Hs. 8.30.- Miguel Alurralde vs. Roberto Blacutt Arb. J. Miranda.- Hs. 9.15.- Jorge Miranda vs. Manuel Sagárnaga.- Hs.- 10.oo.- Wilfredo Escóbar vs.- Dante Besares.

Micronoticias

MONTEVIDEO, 26 (AP)-El equipo uruguayo de fútbol Racing, que se disponía a salir mañana para el Perú donde tiene señalados una serie de partidos que comenzarán el domingo en Cuzco, tuvo que suspender su salida debido a problemas de documentación.

Los dirigentes del equipo creen que éste pueda viajar el miércoles, y dijeron que después del Perú es posible que el equipo juegue en Chile y Ecuador aunque nada se ha concretado aún.

Por otra parte, el equipo de fútbol Cerro, que iba a salir mañana hacia Portoalegre, Brasil, para una serie de partidos amistosos, canceló su salida.

SANTIAGO DE CHILE, 26.- (AP)-"Ultimo Gaucho" derrotó ayer fácilmente a "Yumbel" que ha sido inscrito para el gran premio Jockey Club del Perú el 27 de junio en Lima.

"Ultimo Gaucho" ganó por 3 cuerpos en el clásico internacional, 2,400 metros en pista de césped.

"Yumbel" es especialista en pista de arena.

REGGIO CALABRIA, ITALIA, 26 Abril (AP)-El mexicano Vicente Zarazua eliminó hoy al italiano Luigi Biango en la primera rueda del torneo internacional de tenis de Reggio Calabria 6-1, 6-1.

Zarazua acaba de tomar parte en las competenciones de Sicilia y Nápoles.

EL ESTOMAGO DEBE ATENDERSE

Muchas personas no le dan importancia al exceso de acidez, malas digestiones, llenura, digestiones lentas y dificiles, lengua sucia, dispepsia y otros malestares, ignorando que estas dolencias o síntomas pueden ser el principio de trastornos mayores. Evite males mayores y haga buenas digestiones tomando una cucharadita mediana de ULKAN después de las comidas o cuando sienta exceso de acidez

ULKAN PARA EL ESTOMAGO

CORPORACION BOLIVIANA DE FOMENTO

Programa de Colonización CBF-BID

CONCURSO DE PRECIOS

Se invita a las Compañías de Seguros legalmente establecidas en el pa2is a presentar precios para Seguro de los si

cidas en el pais a presentar precios para Seguro de los siguientes conceptos:

1) SEGURO DE AUTOMOTORES
4 Vagonetas Scout "International"
3 Jeeps "Willis"
1 Vagoneta "Willis"
6 Camiones "Power Wagon Fargo"
6 Volquetas "Dodge"
3 Camiones aguateros "International"

2) SEGURO PARA EQUIPOS VARIOS
3 Equipos de perforación de pozos de agua "Failing" montados sobre camiones "International"
6 Tractores de oruga "IH"
3 Tractores de ruedas "Deere"
3 Trailers
3 Aserraderos
1 Motoniveladora "Galión"
3 Mezcladoras de hormigón

Las unidades que componen los ítems 1 y 2 desarrollarán sus actividades en las zonas de colonización de Alto Beni, Chimoré y Yapacaní, así como en esta ciudad.

VALOR ASEGURABLE: Automotores y Equipo $us. 509.000.

3) SEGURO PARA ACCIDENTES
Para los funcionarios del Programa, valor asegurable que se indicará en la oficina del Jefe de Control de Inversiones del Programa.

Las ofertas deben presentarse en las oficinas del Programa situadas en Av. Camacho Edificio "La Urbana" hasta las 16 horas del día 5 de mayo de 1965.

Se exigirá certificados de reaseguro.

Mayores referencias se proporcionarán en la dirección señalada.

La Paz, Abril de 1965.

"MUNI"-CAR Y FERRO ANTE CHACO JUGARAN EL DOMINGO

COMITE EJECUTIVO SESIONO ANOCHE EN COCHABAMBA

DE CHACO.- Adolfo Ballivián, piloto de Chaco, equipo que debe enfrentar en la próxima jornada al elenco de Ferroviario, por el torneo oficial.

"Muni" i CAR y Ferroviario vs. Chaco son los protagonistas de la cuarta jornada del Torneo Profesional de Primera "A" que fue aprobada anoche por el Consejo Central.

El partido preliminar de la jornada estará protagonizado por Always Ready vs. Municipal bajo el arbitraje de Tomás Antruejo. El match central estara protagonizado por Ferroviario ante Chaco, bajo el arbitraje de Mario Salinas.

COMITE EJECUTIVO

Eduardo Saénz García, presidente de la AFLP y miembro del Comité Ejecutivo de la FBF, asistió anoche a una importante reunión en Cochabamba con el objeto de considerar asuntos relacionados con la preparación del Seleccionado Nacional. Trascendió que en esta oportunidad se consideró la no suspensión del torneo profesional de La Paz; la designación de un conjunto único para evitar problemas a los clubes y la designación del director técnico.

OTROS ASUNTOS

El Consejo Central liberó de impuestos al Club Bolívar en oportunidad del Festival donde participó 31 de Octubre; The Strongest comunicó que sus jugadores Angel y Ramiro Arteaga no pueden actuar en el interior de la República por seguir perteneciendo a los registros "atigrados". Se concedió permiso a los clubes "31" y The Strongest para actuar en un cuadrangular en Cochabamba; COMIBOL envío carta aclaratoria con respecto a una acusación de la Asociación de Uyuni; Liquidación: El domingo pasado se recaudaron 33.756.80 pesos bolivianos por la venta de 6.700 entradas. U. Maestranza 2.946.00; "31" y Strongest: 2.637.24; Universitario: 2.353.-

El Tribunal de Penas dispuso las siguientes suspensiones: a Chinchilla de Cuma un partido; a Zafar 2 partidos. Ayala, suficiente la expulsion; CAR pidió se le descuente pase de E. Dominguez.

Asociación de Tiro hará disputar concurso de revólver el próximo domingo en el Polígono San Jorge

La Asociación Departamental de Tiro, de acuerdo a calendario convoca a un concurso de Tiro con Revólver Cal. 38. Fuego Central) Tiro de Precisión, a la distancia de 25 metros para el día Domingo 2 de Mayo. A hs. 8 y 30 a.m. en Blanco con visual negra de 20 cms, 3 series de 10 disparos y seis de prueba. El tiempo será de 12 minutos para cada serie, cada competidor deberá intervenir con su arma y munición propias, asimismo podrán utilizar telescopio o largavistas en la competencia. Las inscripciones se recibirán en la Av. Pando No. 272. Talleres Zapata hasta el día viernes 30 del presente, hs. 18 p.m.

Cainzo firmó contrato con el club Municipal

Ayer se concretó la firma de un nuevo contrato por parte de Roberto Caínzo y Municipal. En presencia de los dirigentes Amilcar Miranda, Jaime Eduardo y Vera, "Pocho" Caínzo firmó el contrato que lo liga a la entidad "edil" por un año más.

"Vas a tener que colgar los botines jugando por Municipal, porque es en Municipal donde llegaste a la consagración dentro del fútbol boliviano", le dijeron los directivos ediles al destacado jugador al tiempo que se firmaba el contrato. No trascendió la suma por la que arregló su problema Caínzo, pero se estima que fueron 8 mil pesos de prima por un año. El plantel edil incluirá a Caínzo el domingo en el match frente a Always Ready.

BOX EN PARIS

PARIS, 27 (AP).- Marcel Cerdan Jr. hijo del finado gran campeón mundial se anotó esta noche su octava victoria seguida al ganar por nocaut técnico en el tercer round al experimentado Roberto Di Martino.

Fue su primera actuación en el Palacio de los deportes de París y el joven Cerdan dio una brillante exhibición. Di Martino cayó a la lona cuatro veces en el segundo asalto y tres en el tercero, cuando el referee detuvo la pelea.

The Strongest y 31 de Octubre jugarán en ciudad de Cochbba.

31 de Octubre y The Strongest aceptaron participar en un torneo cuadrangular de fútbol que se iniciará el viernes por la noche en Cochabamba con los auspicios del Club Litoral.

Abraham Sesihaman y el doctor Sequeiros, dirigentes de The Strongest y 31 de Octubre, aceptaron la proposición de Litoral para participar en el torneo donde participará Wilsterman con su plana titular. El viaje de ambos equipos está anunciado para mañana a las 8 horas en el vuelo ordinario del LAB.

El campeonato cuadrangular se cumplirá en dos jornadas: la primera el viernes por la noche y la segunda el domingo por la tarde. En la fecha final jugarán los ganadores entre sí y los perdedores entre sí.

LITORAL JUEGA EL DGO. CON JEC POR TORNEO DE VOLIBOL

La primera fecha del Campeonato Oficial de Volibol se cumplirá el domingo 2 en las canchas de la Universidad con un programa bastante atractivo.

LA JORNADA

En su reunión de anoche, el Consejo Central programó la siguiente fecha con el siguiente rol de partidos:

Hs. 9.15: Olympic vs CAR. DAMAS: Hs. 10.- Simón Bolivar vs Olympic. Hs. 10.45 Varones: Litoral vs JEC.

Cancha "B": Hs. 9.15: CAVV vs. CIIMA. Hs. 10 DAMAS: San Marcos vs Gimnasia y Esgrima. Hs. 10.45. Varones: Promoción 50 vs. Universitario.

Se aprobó una multa de veinticinco pesos bolivianos por la inasistencia de los siguientes clubes a la jornada inaugural del domingo. Ellos son: Promoción 50 y Lincoln. Simón Bolivar en damas; Alas, Itebol, Lealtad y Heart Juniors en Divisiones Inferiores.

VOTO DE CONFIANZA

El Consejo Central aprobó un voto de confianza a su dirigente Hugo Landaeta que fue objeto de fuertes críticas.

Asimismo se resolvió respaldar toda actitud del mencionado dirigente.

El certamen de Divisiones Inferiores recién comenzará el domingo 8 de acuerdo a programa especial. En la reunión del próximo martes, Always Ready planificará una serie de actu-

VUELVE EL VOLIBOL.- Escena del match entre Litoral y Universidad por el "Apertura". El volibol

se queda Palito ORTEGA

CINE MEXICO

MIERCOLES 28 Y JUEVES 29

TANDA Y NOCHE

Flamingo Night Club

• GRANDES BAILES CON LA PRESENTACION DE: PALITO ORTEGA

• DESFILE DE ARTISTAS

• ORQUESTA PERMANENTE: "SWINGBALY"

• DE HS 23 a 6 DE LA MADRUGADA

EMPRESA "SANTA CRUZ"

NOTA:- LA EMPRESA SANTA CRUZ DESEANDO HACER LLEGAR LA ACTUACION DE PALITO ORTEGA A TODO EL PUBLICO PACEÑO HA FIJADO CON LA HONORABLE ALCALDIA MUNICIPAL: ESTOS PRECIOS POPULARES.

PLATEA $b. 7

GENERAL $b. 5

WR PUBLICIDAD