RIN
CURA LA GRIPE
FABRICADO EN LA ALTURA PARA LA ALTURA - NO DEPRIME EL CORAZON

CENTRAL DE BOLIVIA
PRESENCIA
AÑO XIII - 2443 - LA PAZ, BOLIVIA, MARTES 27 DE ABRIL DE 1965 - 12 PAGINAS - $b. 0.50

RIN CHICQUITO
QUE RICO!
FABRICADO ESPECIALMENTE PARA LOS NIÑOS - SABOR AGRADABLE - CURA LOS DOLORES DE MUELAS, OIDOS Y GRIPE, Y MALESTARES - INOFENSIVO.

FF.AA. definirán mañana posición de Barrientos

Las Fuerzas Armadas, en una reunión a la que han sido convocadas para mañana miércoles, definirán en última instancia el camino que ha de seguir el Gral. René Barrientos.

El Ministro de Defensa, al informar sobre la realización de esa reunión, dijo que Barrientos postulará al primer cargo de la Nación, sólo si se halla apoyado por 4 ó 5 partidos que formen el bloque de centro-izquierda.

El Ministro de Defensa, Gral. Hugo Suárez Guzmán, al término de una reunión con el Presidente de la Junta Militar, Gral. René Barrientos, informó a los periodistas que hoy estudiara la situación de la candidatura militar a la luz de las respuestas dadas por los partidos -algunas de las cuales dijo que eran afirmativas-- y que mañana las FF.AA., en reunión del Alto Mando Militar y de Comandantes de División, de las grandes unidades y de los institutos militares, especialmente citados a La Paz, harán un análisis de la situación política.

De las respuestas del Ministro de Defensa a varias preguntas que los periodistas le formularon, surgió la información de que tal reunión de militares será trascendental y decisiva para la definición del problema de la candidatura militar integrada por los generales Barrientos y Ovando.

El Gral. Suárez Guzmán repitió conceptos anteriores en sentido de que los próximos cuatro años deberán ser una etapa de orden, trabajo y estabilidad. Añadió que con miras a ese objetivo y en forma democrática, invitó a todos los partidos para presentarles la proposición del binomio militar, añadiendo que en caso de no ser apoyado éste debidamente y, en consecuencia, que Barrientos decida presidir las elecciones y retirarse de éstas como candidato, será responsabilidad de los partidos presentar las soluciones adecuadas a los grandes problemas nacionales.

Dijo también que el Gral. Barrientos cuenta con el apoyo de los campesinos y gente de las ciudades no comprometidas con los partidos, en una proporción del 80 por ciento de la población total, pero que el problema no radicaba en ganar las elecciones con el mayor número de votos, sino en aglutinar a la ciudadanía y ofrecerle soluciones.

CONDICIONES

El Ministro de Defensa dijo que para que el Gral. Barrientos postule en elecciones, requería el apoyo de cuatro o cinco partidos afines con la corriente de centro-izquierda. No descartó esa posibilidad y, por el contrario, se mostró optimista, pese a que un periodista recordó que la gran mayoría de partidos se había definido en contra del "Plan Suárez".

Añadió que entre las condiciones exigibles para la postulación de la fórmula militar, era fundamental aglutinar a los partidos como soporte del futuro gobierno, al tiempo de buscarse con ese binomio la homogeneidad de las Fuerzas Armadas.

"Si no existen estas condiciones --declaró--, el Gral. Barrientos no candidateará y nos inclinaremos a la segunda posición, es decir presidir las elecciones". Aclaró: "Queremos salir del Palacio de Gobierno por la puerta principal, velar por el futuro de las Fuerzas Armadas, salir con la frente alta".

Gutiérrez y Romero, el binomio falangista proclamado por ese partido al concluir su conferencia de dirigentes, aparecen en la foto durante la conferencia de prensa en la que anunciaron la determinacion de FSB de concurrir a las elecciones rechazando el "plan Suárez".

M. Gutiérrez y Romero: binomio propio de FSB

Falange asistirá a las próximas elecciones con una candidatura propia integrada por Mario Gutiérrez Gutiérrez y Gonzalo Romero Alvarez García, para la Presidencia y Vicepresidencia de la República, respectivamente, siguiendo una línea de absoluta independencia con respecto a la Junta Militar de Gobierno, pero dejando abierta la posibilidad de formar alianzas políticas para apoyar otra candidatura con participación de hombres de otros partidos.

Esta posición fue definida por la reunión extraordinaria de Dirigentes y Secretarios Regionales de FSB, clausurada ayer, y comunicada por el Jefe de ese partido, Mario Gutiérrez, en conferencia de prensa que se realizó ayer en la mañana.

La declaración que emitió con tal motivo el jefe falangista señala que las revoluciones del 21 de julio de 1946 y 9 de abril de 1952 y sus procesos posteriores, ilustran claramente cómo las insatisfacciones sociales estallan insurreccionalmente y hace, luego, un paralelo entre la frustración política del PIR y la del MNR, cuyo hibridismo doctrinario y su carencia de conductores morales y responsables, pierde su acción revolucionaria en el más brutal uso del poder.

Con este preámbulo, Gutiérrez, en su declaración señala que FSB a través de su labor insurreccional interpreta la insatisfacción nacional y levanta la conciencia del pueblo que se lanza a la insurrección. Dice del Ejército que conociendo la insatisfacción nacional y precautelando su propio destino institucional, se alza en armas el 4 de noviembre de 1964.

PODER INSURRECIONAL.

Agrega que FSB no lanza su poder insurreccional esperando el cumplimiento de la palabra que el Honor Militar tiene empeñada y que no queriendo cometer el error del MNR, ingresa al terreno de la negociación política. Agrega que Falange, hoy, "debe beber la angustia y amargura de no haber sido comprendida en su gesto y dignidad". Acusa a la ambición política que pretende hundir a la nación en el caos y la anarquía y que no se ejercita la labor de gobierno que permita dar soluciones a los problemas económicos, sociales y políticos.

Añade que las gestiones y consideraciones de FSB han sido desoídas y que inclusive el gesto de ese partido, ofrecido al Gral. Barrientos por intermedio del Jefe falangista, fue también rechazado. Aclara que se ofreció a Barrientos el Gobierno Constitucional "pidiendo tan sólo la gestión democrática limpia que le permita a la Falange demostrar en el Parlamento de un Gobierno Constitucional, su arraigo en el pueblo".

Al ratificar la determinación de la Convención falangista, que proclamó la candidatura Gutiérrez-Romero, Falange formula una exhortación a las FF.AA. a fin de que no sean nuevamente supeditadas a una tiranía y que, en cumplimiento de sus solemnes compromisos, salven la institución de un inevitable naufragio.

La reunión de Dirigentes y Secretarios Regionales de FSB, simultáneamente aprobó un comunicado en que puntualiza que el Estatuto Electoral debe ser promulgado tomando en cuenta las modificaciones planteadas por los partidos; las elecciones deben realizarse de acuerdo a la convocatoria de la Junta Militar, rechazando toda pretensión de convocar a una Constituyente; la transmisión del mando, de acuerdo a prácticas constitucionales, debe efectuarse 90 días después de elecciones; y, finalmente, que todos aquellos que hubieran delinquido por atentados contra la dignidad humana y contra los bienes e intereses de la Nación, deben ser pasados a la justicia ordinaria.

Militares rivales luchan por el gobierno en Santo Domingo

SANTO DOMINGO, 26 (AP).- Un portaviones y transporte de los Estados Unidos con 1.500 infantes de Marina a bordo se acercaron a Santo Domingo hoy, según se tiene entendido, mientras líderes militares dominicanos rivales luchan por el poder.

Rebeldes del Ejército armaron a miles de civiles para apoyar la insurrección cuyo propósito es llevar nuevamente al poder al ex-Presidente Juan Bosch.

Pilotos de la Fuerza Aérea opuestos al regreso de Bosch de Puerto Rico ametrallaron la planta de la estación de radio Santo Domingo fuera de la ciudad, poco después que el Presidente provisional Rafael Molina Urena transmitió un llamamiento por la unidad. La estación no pudo seguir transmitiendo.

Dos aviones ametrallaron un cuartel insurgente tras el Palacio Nacional, en donde el ex Jefe del Triunvirato, Donald Reid Cabral, está detenido para guardar su propia seguridad. Doce fábricas fueron dañadas.

Doce personas, incluso una niña de seis años, murieron durante el día en los ataques por aviones y en una lucha a tiros a traves de un puente. Un avión que disparaba cohetes causó un orificio en la pared del Palacio Presidencial.

Disidentes de la Fuerza Aérea transmitieron un llamamiento para establecer una Junta Militar hasta que se efectúen elecciones en diciembre. Bosch y Joaquin Balaguer, otro ex presidente exilado, podrían participar en las elecciones.

Los rebeldes del Ejército aparentemente ignoraron la proposición transmitida repetidamente desde la Base de la Fuerza Aérea.

SITUACION CONFUSA

Una fuerza naval de seis unidades de los Estados Unidos -el portaviones Boxer, dos transportes con Infantes de Marina, un destructor y otros dos barcos— está operando cerca de Santo Domingo. Un propósito de su presencia podría ser evacuar a civiles de los Estados Unidos si se encuentran en peligro. Hay unos 2.500 ciudadanos norteamericanos en la República Dominicana.

Los rebeldes dicen tener el apoyo de unidades de la Marina y de la Fuerza Aerea -con excepción de un grupo disidente- 24 horas después que derrocaron a la Junta Civil instalada hace 19 meses en reemplazo de Juan Bosch en 1963.

Hay algunas dudas, sin embargo, sobre la forma en que la Marina apoya la insurrección. Barcos de la Marina que estaban anclados desaparecieron durante el día.

En Santiago, segunda ciudad del país a 130 kilómetros al noroeste de Santo Domingo, unidades de la Fuerza Aérea, la Marina y la Policía anunciaron su apoyo a los rebeldes. Se dice que el ex-Presidente Rafael Bonnelli fue arrestado allí.

Un piloto de la Fuerza Aérea dominicana aterrizó en la Base Ramey de la Fuerza Aérea en Puerto Rico en un avión Mustang P51 por la tarde, y pidió asilo. Se cree que fue piloto de uno de los aviones que actuó contra rebeldes.

El General Elías Wessin tiene el comando de unos 1.500 hombres y unos 30 tanques. Aunque parece haber aceptado ayer la forzada renuncia del triunvirato efectuada ayer, se opone al retorno de Bosch, quien está exilado en Puerto Rico.

El Gobierno provisional anunció que Wessin había sido destituido como Comandante de las Fuerzas Armadas, y que el Coronel Miguel Angel Hernado Ramirez, un dirigente de la rebelión había sido nombrado Secretario de las Fuerzas Armadas.

Hernando promovió el golpe que comenzó con la captura de la radiodifusora del Gobierno al mediodía del sábado y terminó con la renuncia de Reid en el Palacio de Gobierno a media mañana del domingo.

Bosch permanece en San Juan Puerto Rico, esperando el desarrollo de los acontecimientos.

SANTO DOMINGO 27 MARTES (AP).- La Marina norteamericana evacuará hoy martes a los ciudadanos americanos que quieran salir del país según anunció oficialmente la embajada en Santo Domingo. Se calcula que unos 500 de los 2.300 americanos saldrán de esta capital.

MPC proclamó al Gral. Barrientos

Al término del plazo concedido a los partidos, el MPC proclamó ayer al binomio militar Barrientos-Ovando, en acto cumplido en el Salón Rojo del Palacio. El Presidente-candidato, en la oportunidad, dijo en frase destacada que está con Dios y la Verdad y que con ambos triunfaría, pero que no quiere ser una puñalada más contra el pueblo.

Barrientos persiste en su fórmula

Oruro, 26 PRESENCIA.- El Gral. Barrientos, en su fugaz visita a esta ciudad, declaró en el local del Centro Español que el único camino de salvacion del país está en que los partidos apoyen el binomio militar.

Anunció que en el curso de los próximos dos o tres días hará conocer su posición definitiva ante la actitud que vienen asumiendo los partidos políticos sobre la candidatura Barrientos-Ovando.

Denunció que algunos partidos están desatando una abierta campaña de desprestigio contra las Fuerzas Armadas de la Nación.

Acusó de deslealtad al PRIN y además hizo notar que las consecuencias que sobreviniesen, de no admitirse el binomio militar recaerán sobre los partidos políticos.

El Presidente de Comibol advirtió anoche que la nacionalización de las minas corre grave peligro: las pérdidas enormes de la empresa, la falta de cooperación exterior y los planteamientos sociales conjuran contra esta conquista nacional. Información, página siete.

SE DESCONOCE LAUDO ARBITRAL

El Comité Nacional de Empleados Sindicalizados del Banco Popular del Perú, emitió un pronunciamiento rechazando el Laudo Arbitral que reconoce un aumento de $b. 100 por empleado; declarando pie de huelga a partir de la fecha. Se rechaza el Laudo por "no guardar relación con las utilidades logradas por el Banco en el pasado". Dicho Comité amenaza con una huelga general desde el lunes 3 de mayo. El delegado de los empleados bancarios votó en favor del Laudo que ahora desconoce el Sindicato.

COMIBOL perderá este año por lo menos $us cuatro millones

La curva de costos continúa ascendiendo

Las pérdidas de la Corporación Minera de Bolivia llegarán este año por lo menos a cuatro millones de dólares debido al alza de costos de producción en los principales centros mineros y, también, a que no se han cumplido los programas establecidos al implantarse las recategorizaciones.

El Presidente de Comibol, Juan Lechín Suárez, hizo esta afirmación el sábado, al sostener una reunión con el Sindicato de Mineros de San José para discutir la recategorización de los obreros de esta empresa.

Lechín Suárez explicó en esa reunión las dificultades económicas de la empresa y que en las pérdidas de los principales distritos, en vez de disminuir, la tendencia era de una continuación casi desenfrenada de la curva ascendente de costos de producción.

Señaló que Colquiri, con el plan de rehabilitación, está costando a Comibol en los últimos tres meses una erogación sin respaldo de trescientos mil dólares. Al os trabajadores de Colquiri les había exigido que cumplan el convenio que suscribieron sus dirigentes al reimplantarse el plan de recategorización: aumentar la producción y reducir los costos.

Sin embargo, hasta el momento en Colquiri los resultados son desalentadores.

LAS PERDIDAS

La explicación que dio Lechín Suárez en San José aseguraba que las pérdidas tendrán por origen principal el hecho de que la Comibol ahora - a partir de este año - tiene que pagar regalías al Estado, lo cual representará una erogación de seis millones de dólares aproximadamente.

Las pérdidas del año pasado llegaron a casi 13 millones de dólares.

Si el déficit es como ha anunciado el Cnl. Lechín, las pérdidas habrán disminuído en 8 millones de dólares, con respecto al año pasado.

En la Municipalidad de Oruro, fue descubierto ayer el busto del Presidente Mártir de los EE.UU., John F. Kennedy, como expresión de reconocimiento al Paladín de la democracia americana. Observan el trabajo artístico realizado por el escultor potosino Víctor Hugo Barrenechea, el Prefecto Douglas Henderson.

Una vista parcial de los mineros que se concentraron la semana pasada en la plaza principal de Huanuni, donde se realizó una asamblea general para escuchar al Presidente de Comibol. Allí Lechín Suárez determinó que los precios de los artículos de primera necesidad volvieran a su nivel anterior, con lo que se solucionó uno de los muchos planteamientos que le hicieron en Huanuni.

Conflicto en Viet Nam podría conducir a la guerra en Asia

ANALISIS NOTICIOSO DE AP.
POR JOHN M. HIGHTOWER

Washington, 26 (AP)-Funcionarios norte americanos consideran que el conflicto en Vietnam ha llegado a un punto en que podría oscilar ya sea hacia un arreglo pacífico a una guerra en Asia mucho más amplia.

La materialización de esas alternativas, decidan hacer los norvietnameses. Se indicó que un creciente sentimiento de crisis en cuanto al desarrollo de la contienda, se reflejó en un discurso pronunciado aquí anoche por el secretario de Estado Dean Rusk.

Dijeron que la creencia por parte de los jefes comunistas asiáticos, de que el Presidente Johnson podría suspender los ataques sin un cese del fuego por parte de los comunistas,podría conducir a resultados extremadamente peligrosos.

Rusk dijo en su discurso ante la sociedad norteamericana de derecho internacional, que EE.UU. está bombardeando al norte debido a su continuada agresión contra Vietnam del Sur, y añadió "cuando esa agresión cese, también cesarán las medidas colectivas en la defensa contra la misma".

CONVERSACIONES DE PAZ

Las esperknzas oficiales para un acuerdo comunista en breve sobre conversaciones de paz en Vietnam, decayeron esta semana cuando Vietnam del Norte rechazó una propuesta de discusiones sin condiciones previas, formulada por 17 países neutralistas y aceptada por el Presidente.

Hay aún conjeturas de que los comunistas podrían estar interesados en concurrir a una conferencia internacional sobre neutralidad de Camboya, en donde podrían dscutir entre bastidores el asunto de Vietnam con los norteamericanos.

Aparte de los sondeos de paz, las esperanzas que existen en el gobierno sobre un acuerdo pacífico en Asia Sudoriental, surgen de la creencia entre los altos funcionarios de que en algún momento en los meses venideros Vietnam del Norte tendrá que elegir entre la paz y su propia destrucción.

CUESTIONES CRITICAS

Una de las cuestiones críticas que contempla el gobierno de Johnson, es si se puede obligar a los jefes Norvietnameses a encarar esa elección antes de que la ampliación de las operaciones militares norteamericanas, y la intervención con que amenaza China comunista, conviertan el actual conflicto en uno más generalizado con la participación de Pekín.

En los últimos diez días los Estados Unidos han planeado un aumento sustancial de las fuerzas militares vietnamesas, así como de las de Estados Unidos en Vietnam que llegarán a 50,000 o más.

Los funcionarios negaron que exista intención alguna de convertir el conflicto de Vietnam en una guerra tipo Corea, a menos que los chinos comunistas intervengan en gran escala y los Estados Unidos tengan que enviar 300,000 o más soldados a pelear en el sureste de Asia.

ACTIVIDADES DE CHINA Y RUSIA

También en los últimos diez días los comunistas no sólo rechazaron el plan de conversaciones de paz de 17 naciones, sino que la China comunista hizo un llamado a su propio pueblo para voluntarios con el fin de enviarlos a Vietnam, y la Unión Soviética también volvió a hablar de envío de voluntarios.

Se descuenta aquí la posibilidad de que los soviéticos envíen a Viet Nam del Norte más que armas y unos cuantos técnicos militares, pero las amenazas chinas de intervención directa deben ser consideradas seriamente, dijeron los funcionarios, si continúa extendiéndose la guerra en lugar de encaminarse a una solución diplomática.

DOS SUPOSICIONES

La estrategia de Estados Unidos respecto a esto se basa primordialemente en dos suposiciones:

-Que los dirigentes norvietnameses, después de dos meses de bombardeos, deben saber ahora que los Estados Unidos pueden destruir con ataques aéreos no sólo sus bases militares y comunicaciones, sino también sus centros industriales.

-Y que Vietnam del Norte, con temor de siglos de ser absorbido por China, deben tener renuencia extrema a invitar a los chinos a que participen en gran escala en la guerra, arriesgando así la independenica vietnamesa.

Los vietnameses comunistas, por tanto, están atrapados en una disyuntiva entre los Estados Unidos y China comunista, y los funcionarios norteamericanos opinan que su comprensión fe este dilema hará que tarde o temprano procuren una solución pacífica.

Derribaron un avión de EE.UU.

TOKIO, 26 (AP)-Las fuerzas pro-comunistas del Pathet Lao dijeron que derribaron un avión norteamericano B-57 sobre la provincia de San Neua, en Laos, el viernes.

Wladyslaw Gomulka, a la derecha, el jefe del Partido Comunista Polaco, saludó a los líderes soviéticos a su llegada a Varsovia, en la estación ferroviaria. En la escena aparecen el Remier Polaco, Cyrankiewicz, de izquierda a derecha: Kosygin y Brezhnev. (AP Wirephoto).

FUE CALIFICADA DE UTOPICA LA PROPOSICION DE E. FREI

BUENOS AIRES, 26 (AP).- El diario "Clarín" tildó de "ambicioso" al plan de integración latinoamericana del Presidente de Chile Eduardo Frei, y afirma que "reproduce la vieja utopía bolivariana".

El diario argumento que si esa "utopía" resultó "irrealizable en su época, cuando las venes nacionalidades emergían de su status colonial con veles parejos en su condicion económica y social, parecería menos factible ahora, cuando diferenciación y la rivalidad de intereses se han acentuado en el lapso de siglo y medio".

"Clarín" analizó la propuesta chilena, concretada a través de un informe de cuatro destacados economistas latinoamericanos, en su columna semanal "Panorama Americano".

El diario se refirió a las reservas de Argentina, México y Colombia sobre el plan, que no creen que el proyecto debiera ser tratado por la Conferencia Interamericana de Río, sino previamente por el Consejo de la OEA.

Dijo que "parecido criterio sustentan las autoridades de la OEA y el Departamento de Estado de EE.UU."

El comentario concluyó diciendo:

"Frente a esta tendencia de resolver la crísis latinoamericana por via de una integración regional apoyada en el reforzamiento de la unidad política, se levanta la oposición de otros dirigentes latinoamericanos, quienes temen que los esquemas de complementación continental -atractivos en apariencia- desvíen a nuestros pueblos de su deber de conce[ntrar] todos sus esfuerzos y [re]cursos en el desarrollo in[te]gral de sus economías na[cio]nales".

10 mil dólares por la muerte del presidente colombiano L. Valencia

Bogotá, 26 (UP)-Informes periodísticos afirman que desde que el Presidente Guillermo León Valencia fue elegido en 1962, se habían ofrecido 200,000 pesos -unos 10,000 dólares- para darle muerte.

Los informes dicen que el 4 de Julio de 1962 un agente secreto recibió una oferta para asesinar al entonces Presidente electo que debería posesionarse un mes después.

Según los datos que dicen fueron obtenidos en fuentes distintas por un investigador, desde entonces ha estado en peligro de muerte el Presidente Valencia.

El Ministro de Justicia Raimundo Emiliani Román aseguró que el plan denunciado el viernes por el Presidente Valencia tambien estaba dirigido contra "otros altos funcionarios nacionales".

Por razones de seguridad Román se abstuvo de precisar quienes estaban amenazados de muerte, pero manifestó que [al]gunos últimos hechos ocu[rri]dos en el país prueban [que la] maquinación existe".

REUNION DE CONGRESO

Bogotá, 26 (AP)-El Cong[reso] inició una sesión especia[l en] tanto que el país atravies[a una] difícil situación económi[ca y] cunde la preocupación p[or una] ola de secuentros.

El Presidente Guill[ermo] León Valencia convocó [la se]sion como parte de un es[fuerzo] para evitar a último mo[mento] una huelga general el últi[mo] de enero.

Cientos de miles de tra[baja]dores en varias industri[as y] servicios públicos, habían [pro]yectado una huelga en pro[testa] contra un nuevo impuesto [a las] ventas y contra el cre[ciente] costo de la vida.

Valencia continuó con [la vi]gencia del impuesto, pero [nom]bró una comisión para est[udiar] los problemas sociales y [eco]nómicos del país.

SIETE PERSONAS PERECIERON AL ESTRELLARSE UN TREN EN TUNEZ

TUNEZ, 26 (AP).- Por lo menos siete tunecinos murieron y otros 35 resultaron heridos cuando un tren suburbano se estrelló contra otro atestado de obreros.

El accidente ocurrió debajo del puente Haba Aleoua, a la entrada de la zona metropolitana de Túnez. Las autoridades dijeron que no había extranjeros en ninguno de los trenes.

Se informó que quince de los heridos estaban graves.

El tren suburbano procedente de Hamman Lif viajaba a velocidad moderada cuando se estrello contra el otro que esperaba una señal para continuar a la estación central de Túnez. Dos vagones quedaron destrozados por el impacto.

La policía militar estableció un cordón alrededor de la zona mientras los bomberos y cuadrillas de rescate trabajaban a la luz de reflectores.

INTENTO ROBAR A POLICIA

DALLAS, TEXAS, 26 (AP)- Manuel Duque Jaramillo de 22 años, de Bogotá, estaba preso en una cárcel de esta ciudad a raíz de un intento de robo, según informó la policía.

Sam W. Hanes, subcomisario policial, viajaba en el mismo omnibus que Duque Jaramillo, cuando sintió que una mano ajena maniobraba en sus bolsillos para extraerle la cartera.

Velozmente atrapó la mano del carterista, que resultó ser el jóven colombiano. Fue detenido y por el momento no ha sido encausado.

Cinco personas se han quejado aquí de haber sido objeto de la rapacidad de un carterista mientras viajaban en omnibus.

LATINOAMERICA ADEUDA 1.900 MILLONES A CIAP

Princeton, Nueva Jersey, 26 (AP)-Carlos Sanz de Santamaría Presidente del Comite Interamericano para la Alianza para el Progreso dijo que los pagos de la deuda latinoamericana en 1965 a se elevan a 1,900 millones de dólares.

Sanz expresó en una Conferencia Interuniversitaria sobre asuntos latinoamericanos en la Universidad de Princeton, que la cifra "es casi igual a los 2,000 millones de dólares establecidos en la Carta de Punta del Este como mínimo del requerimiento financiero exterior anual para progresos básicos en la consecución de los objetivos".

Añadió qu el Comité ha comenzado a ayudar a los países latinoamericanos a seguir una política más efectiva en la administración de la deuda exterior y a alentar a los padíses más industrializados a mantener una política más liberal para el financiamiento del desarrollo.

Los plazos cortos en la deuda exterior no son un problema específico de la América Latina, señaló Sanz, sino de todo el mundo.

"En 1955", dijo, "el 8 por ciento de la ayuda a todos los países en desarrollo fue asegurado con prioridad por reintegros de deudas. El pasado año la proporción fue 30 por ciento. La respuesta a este problema está en extender el vencimiento de los préstamos y concesiones, y plazos fáciles. Me animan los esfuerzos que se realizan dentro del marco de las organizaciones interamericanas de fomento para establecer más adecuada política de préstamos para el desarrollo en cuanto a los países acreedores".

Sobre la necesidad de mejorar las condiciones del comercio latinoamericano y acelerar la integración económica, Sanz manifesto: "esperamos que el Congreso norteamericano apruebe una legislación adecuada esta primavera (para el acuerdo mundial cafetalero) ya que en los pasados 10 años, la caída en el consumo de café en los Estados Unidos solamente, se estima que ha costado a los países exportadores de este producto unos 3,300 millones de dólares. Esa cantidad es casi igual a toda la ayuda de los Estados Unidos a la América Latina en los primeros tres años de la Alianza para el Progreso".

Oficiales de la policía de San Diego disparan sus armas dentro de una tienda de repuestos [donde] se guareció un demente, que después de asesinar a un vendedor empezó a disparar contra l[os po]licías. Esta batalla duró cerca de cuatro horas al cabo de las cuales el demente fue reducid[o]. (AP Wirephoto).

De Gaulle asistió a una misa recordando las víctimas de los campos concentració[n]

PARIS, 26 (AP).- El Presidente Charles De Gaulle asistió ayer a una misa especial en la Catedral de Nuestra Señora recordando a las víctimas de las deportaciones nazis que murieron en campos de exterminio durante la segunda guerra mundial.

El Presidente también visitó un monumento a los deportados construido tras la Catedral, sobre uno de los extremos de la Isla de la Cite, en el Rio Sena.

En otra ceremonia, el Primer Ministro Georges Pompidou colocó una corona en el monumento a un mártir judío desconocido, en la calle Geoffroy Lasnier.

Estas y otras ceremonias en Francia marcan hoy el descubrimiento por parte de las fuerzas aliadas en la primavera de 1965 de la enormidad de la campaña de exterminio nazi en Europa.

Las estadísticas revelan que unos 235.000 ciudadanos franceses, incluyendo miembros de la resistencia, y judíos de todas las edades fueron enviados a las "fábricas de la muerte" nazis en Auxchwitz, Maidanek y Treblinka

De éstos, solo 35.000 pudieron eventualmente regresar a Francia. Hoy sobreviven 18.000 de ellos, e investigaciones médicas han demostrado que mueren en una proporción más rápida que los que no fueron deportados.

Algunos de los luch[adores] de la resistencia que [fueron] apresados por los nazi[s es]tán entre los que salu[daron] a De Gaulle luego de lo[s ser]vicios en la Catedral.

RUSK PROPUSO UNA CONFERENCIA PARA UN ARREGLO EN VIET NAM

WASHINGTON, 26 (AP).- El Secretario de Estado Dean Rusk anuncio anoche que los Estados Unidos están dispuestos a participar en una conferencia de paises occidentales, comunistas y de Asia Sudoriental en Camboya, vecino de Vietnam.

Tal Conferencia ha estado siendo considerada aquí y en algunas otras capitales como posible oportunidad para los Estados Unidos, Vietnam del Sur y China Comunista de hablar sobre la terminación de la guerra vietnamesa, pero no hubo referencia directa a esa posibilidad en la declaración de Rusk.

La declaración dijo que los Estados Unidos han informado a varios gobiernos interesados, de la decisión tomada por el Presidente Johnson.

"Se ha propuesto", dijo Rusk "que una Conferencia Internacional compuesta por los Gobiernos de los paises que tomaron parte en la Conferencia de Ginebra de 1954 sea convocada para considerar el caso de la neutralidad e integridad territorial de Gamboya.

"Hemos informado a varios de los gobiernos interesados que sii se convoca a tal Conferencia, nosotros participaremos gustosamente."

"El Presidente nombraría al Embajador Averell Harriman como nuestro representante".

PAKISTAN ACUSO A LA INDIA

KARACHI, PAKISTAN, 26 (AP).- Pakistán acusó de nuevo anoche a La India de traer una brigada independiente de paracaidistas y más unidades de artillería a los sectores de vanguardia de la disputada zona Rann de Kutch.

Pakistan acusó también a los bombarderos de la fuerza aérea india de realizar vuelos sobre territorio pakistano.

Las acusaciones figuran en una nota entregada anoche a ultima hora al comisionado adjunto indio P.N. Kaul, que fue convocado al Ministerio de Relaciones Exteriores.

POR MOTIVO DE VIAJE

Vendo automóvil D.K.W. (Fábrica Mercedes Benz), Teléfonos, domicilio 1233, Oficina 2-3236.

UNIVERSIDAD MAYOR DE SAN ANDRES

Instituto de Recuperación Pre—Universitaria de la Universidad Papular Tupaj Katari

CONCURSO DE MERITOS

Se convoca a concurso de méritos que en su caso podrá ser complementado con examen de competencia, para la provision de las siguientes cátedras:

1.— Dibujo Técnico y Geométrico
2.— Legislación del Trabajo y Derecho Sindical
3.— Cooperativismo
4.— Matemáticas (3° de Sociales)
5.— Matemáticas (4° de Sociales)

Los interesados deberán presentar expediente en la Secretaría General del Rectorado, hasta el día 29 del mes en curso a horas 18. p. m.

La Paz, Abril de 1965

Lic. Teodosio Imaña Castro
SECRETARIO GENERAL DEL RECTORADO

Lucio Durán Tapia

Comunica a su distinguida clientela que no atenderá a sus pacientes hasta el lunes 3 de Mayo, por haberse ausentado a Tarija para asistir al Congreso Odontológico que se realiza en esa ciudad.

La Paz, 19 de Abril de 1965.

Dr. Hernán Criales

MEDICO-CARDIOLOGO.- Especializado en México.- Electrocardiografía. Consultorio - Domicilio Díaz Romero 1455.- Teléfonos 11188.- Atiende de 16 a 19 horas.

Dr. Julio Reimers Sciaroni

CIRUGIA GENERAL.- Estudios de especialización en Hamburg (Alemania). Consultorio: Av. Mariscal Sta. Cruz 1295. 1er. piso. Teléfono consultorio 11844, domicilio 22866 - MAN SPRICHT DEUTSCH

Dr. Angel Ballivián y Medina

Cirujano Dentista
Alta Velocidad.- Rayos X.- Atiende de 9 y 30 a 12 y 14 a 18 y 30 Horas al Teléfono 2-6303.- Av. Camacho 1377 esquina Loayza Edificio Saenz 5º piso. Casilla 1537.

Caja Nacional de Segurida[d] Social

COMUNICADO

Por haberse constatado que muchos as[egu]rados facilitan su carnet a personas ajenas a[l se]guro en calidad de préstamo o depósito, la I[nsti]tución notifica la prohibición terminante que [exis]te al respecto, advirtiendo que en estos caso[s el] referido documento será decomisado de inme[diato] sin lugar a reclamo, sancionándose a los c[ulpa]bles de acuerdo a disposiciones legales vigente[s].

La Paz, 20 de Abril de 1965

GERENCIA GENERAL

Banco Minero de Bolivia

CONCURSO DE MERITOS

Se convoca a Concurso de Méritos a los [Inge]nieros de minas, para la provisión de Inge[niero] Residente en Tipuani, de acuerdo a las condic[iones] siguientes:

1.— Titulo Académico o en Provisión Nacional.
2.— Especialidad en explotación de aluvi[ones] auriferos.
3.— Edad limite 40 años.
4.— Los interesados podrán recoger may[ores] informaciones de la Gerencia Técnica del B[anco] situada en la calle Obispo Cárdenas N° 1415, 5° [piso].
5.— Las solicitudes deberán presentarse [en] la mencionada Gerencia, hasta horas 16.30 del 16 de mayo de 1965.

La Paz, 19 de abril de 1965

BANCO MINERO DE BOLIVIA

Se teme estalle golpe militar en el Uruguay

MONTEVIDEO, 28 (AP).- Los rumores sobre la posibilidad de un golpe militar persistieron hoy en Uruguay, mientras la huelga de empleados de bancos privados empeoraba la ya flaqueante situación económica.

Pero funcionarios del Gobierno admitían en privado que están preocupados y que "la situación es intranquila". Una fuente opinó, sin embargo, que "el Ejército mantendrá su tradición constitucional y democrática".

El General Moratorio declaró a los periodistas que "hay absoluta tranquilidad en las fuerzas armadas".

El periódico izquierdista "Epoca" dice que las declaraciones de Moratorio "son la respuesta oficial a los insistentes rumores que un grupo de jefes militares se lanzarán a la aventura de un golpe, como posible salida a la confusa y crítica situación".

Uruguay, la más pequeña de las repúblicas sudamericanas, no ha tenido golpe militar alguno en décadas, y es un raro ejemplo de paz política en medio de la turbulencia latinoamericana.

Tradicionalmente el Ejército no se mezcla en política.

Está integrado por unos 7.000 regulares, ya que este país de poco más de dos millones y medio de personas no tiene servicio militar.

Pero la incapacidad del Gobierno para solucionar los problemas económicos ha dado lugar a un clima de inquietud.

El peso uruguayo, otrora una de las monedas más estables del hemisferio, ha bajado hasta a 40 por dólar, lo que representa una baja de un 350 por ciento en tres años. Las exportaciones están disminuyendo, mientras son cada vez mayores los precios de artículos de consumo en medio de descontrolada inflación.

Una ola de paros en industrias y servicios públicos culminó el sábado cuando 10.000 empleados de 62 bancos privados, se declararon en huelga para protestar la clausura por el Gobierno del Banco Transatlántico, uno de los mayores del país.

El Banco Central intervino y cerró el Banco Transatlántico la semana pasada ante acusaciones de que directores y altos funcionarios del Banco habían malversado 480 millones de pesos (unos 12 millones de dólares al cambio libre, y unos 20 millones según el cambio oficial).

La huelga ha paralizado las operacionesn financieras.

Uruguay está gobernado por el Partido Nacional o "Blanco", que asumió el poder hace siete años después de derrotar en elecciones a los "Colorados" centro-izquierdistas, que habían ocupado el poder durante 39 años, aunque a veces por golpes de estado de sus propios partidarios.

Nada se conoce respecto a la tendencia política de los que ahora, según los rumores, prepararían un golpe.

El General Pablo Moratorio, Ministro de Defensa, se apresuró a negar los rumores del golpe después de una reunión con el Presidente de Washington Beltrán.

El Primer Ministro cubano, Fidel Castro, corta caña con un machete que tiene en la mano, en una de las seis provincias que producen dicha planta. Esta foto fue realzada por el periódico oficial "HOY" de La Habana, que fue tomada la semana pasada. (AP Wirephoto)

BELAUNDE VISITARA CHILE

SANTIAGO DE CHILE, 26 (AP).- El Presidente del Perú, Fernando Belaúnde Terry, expresó la esperanza de que en el curso del presente año pueda visitar Chile.

El mandatario peruano dio a conocer ese anhelo en un mensaje personal que envió al Presidente chileno Eduardo Frei

Según manifestó Errazuriz a los periodistas, Belaunde Terry envió un afectuoso mensaje a Frei y reitera su deseo de visitar Chile lo antes posible.

Claro esta dijo Errazuriz "que no hay fecha ni mes fijados para la visita pero seguramente ocurrirá este año".

Agrávase lucha entre Paquistán y la India

NUEVA DELHI, 26 (AP).- Se informó haberse librado lucha todo el día de hoy a lo largo de los sectores occidentales de la frontera india-paquistana. La India alertó a sus Fuerzas Armadas para hacer frente a lo que considero un fuerte ataque paquistano precedido por unidades blindadas.

Nueva Delhi impuso una cortina de secreto en relación con el progreso de la lucha, dando origen a rumores de que las fuerzas indias pueden haber sufrido reveses.

Cada nuevo ataque a lo largo de la frontera, mina un enormemente costoso programa de ayuda militar-económica de EE.UU. dirigido a desarrollar las economías de ambos países y fortalecerlos contra el comunismo.

Desde 1951 Washington ha gastado más de 6.000 millones de dólares para alimentar a India, construir diques y financiar sus defensas contra China comunista.

Pakistan ha recibido más de 5.000 millones para los mismos fines. Pero ambos países parecen haberse olvidado tanto de sus multitudes de hambrientos como de la amenaza del comunismo al atacarse el uno al otro.

Como si esto fuera poco, las dos naciones se acusar mutuamente de usar armas norteamericanas en sus ataques.

Cuando un soldado pakistano o hindú cree que las armas que disparan contra él son de origen norteamericano, es difícil convencerlo de que Estados Unidos es su amigo.

"Declaración judía" se presentará al Concilio

CIUDAD DEL VATICANO, 26 (AP) - Una declaración polemística sobre los judíos se dijo que estaba lista para ser revisada por todos los 80 obispos del Secretariado Sobre Unidad cristiana del Vaticano, antes de ser sometida a la cuarta y última sesión del Concilio Ecumênico en septiembre.

Una fuente del secretariado dijo que la "declaración judía" sería presentada ante una reunión plenaria aquí de los obispos del secretariado del 9 al 15 de mayo.

"Estamos tratando el documento con toda amplitud, "dijo la fuente. rechazó las informaciones de que una maniobra de los prelados conservadores del Concilio se ha opuesto a la declaración lo que ha obligado a revisar su redacción por un organismo especial de cuatro obispos.

"No se ha presentado ninguna solicitud de revisión por alguien de la comisión", añadió la fuente del secretariado. "Estamos completamente en control del documento y de sus enmiendas".

Notó que "siempre ha existido" oposición y probablemente ha de continuar. Pero dijo que de conformidad con las reglas del Concilio, la amplia aprobación del documento en noviembre pasado -1.651 votos a favor, y 99 en contra, con 242 votos de aprobación con reservas - significaba que su composición y substancia deben permanecer sin cambio.

El título actual del documento es "Declaración de las relaciones de la iglesia católica con las religiones no-cristianas".

La URSS lanzó ataque contra la política exterior de los EE.UU.

NACIONES UNIDAS, NUEVA YORK, 26 (AP).- La Unión Soviética lanzó hoy un ataque general contra la política exterior de los Estados Unidos incluyendo las operaciones en Vietnam. Acusó a los Estados Unidos de emplear "el chantaje nuclear" contra los países del Asia Suroriental.

El ataque hizo ante la comisión de desarme formada por 114 naciones, el embajador Nikolai T. Fedorenko dijo que los Estados Unidos trataban de obstruir las conversaciones de desarme mientras encabezan al mundo en una "loca carrera armamentista".

El embajador norteamericano Adlai E. Stevenson dijo que respondería más tarde.

Fedorenko repitió las acusaciones soviéticas de que los Estados Unidos han empleado gases tóxicos en Viet Nam y afirmó que esto constituía "un crimen contra la humanidad... Una violación de las normas del derecho internacional y el pisoteo de los procedimientos elementales de la moralidad".

Manifestó que los Estados Unidos tenían submarinos nucleares en la zona de Asia Suroriental, así como proyectiles nucleares. Sugirió que los Estados Unidos consideran ahora a "otro país asiático" como objetivo para la misma clase de arma que se empleó contra Nagasaki y Hiroshima durante la segunda guerra mundial. Esto pareció ser una evidente referencia al posible uso de armas nucleares en la guerra de Viet Nam.

Fedorenko demandó el desmantelamiento de todas las bases militares y el retiro de fuerzas militares de territorio extranjero. Añadió que los Estados Unidos tenían más de un millón de hombres estacionados en territorio extranjero.

El delegado soviético renovó los ataques rusos contra Alemania occidental, y denunció que la política de ese gobierno es adquirir armas nucleares a "cualquier precio".

Recomendó que la comisión de desarme exhorte contra el establecimiento de una Fuerza Nuclear Multilateral "en cualquier forma".

Fedorenko también propuso que la comisión exhorte a las potencias nucleares a llegar a un acuerdo lo antes posible proscribiendo el uso de armas atómicas.

COLOMBIA 5 MUERTOS Y 32 HERIDOS

MEDELLIN, 26 (AP) - Cinco personas murieron y treintidos resultaron heridas ayer cuando un autobús se desbarrancó unos 80 metros cerca a la ciudad de Armenia, en el Departamento de Antioquía, a unos 50 kilómetros al suroeste de Medellín.

Se informó que cuatro de los heridos estaban graves Las autoridades dijeron tentativamente que el accidente pudo haberse debido a fallas en los frenos.

Italia afronta controversias al conmemorar su XX aniversario de liberación de la ocupación nazi

ROMA, 26 (AP).- Continuaban hoy las controversias al celebrar Italia el 20 aniversario de su liberación de la ocupación nazi. El aniversario reavivó viejos rencores y encendió nuevas luchas políticas.

Los comunistas aprovecharon la ocasión para mantener una serie de reuniones denunciando las represalias norteamericanas contra Viet Nam del Norte, y tratando de comparar a los guerrilleros del Viet Cong con los italianos antinazis durante la segunda guerra mundial.

Los cristiano demócratas y otros partidos por su parte dijeron que la resistencia italiana fue contra todo régimen totalitario, tanto nazifascista como comunista.

Algunos jefes de la resistencia, como el General Raffaele Cardorna, se negaron a tomar parte en los festejos, diciendo que los comunistas trataban de utilizarlos para sus propios fines.

Pero la mayoría de los jefes, incluyendo al Presidente Giuseppe Saragat, participaron en una u otra de las muchas ceremonias, la mayoría de las cuales fueron mantenidas ayer.

También hubo choques entre fascistas y veteranos guerrilleros. En Turín se trató de incendiar una plataforma preparada para celebrar la fecha.

En Trento hubo una lucha callejera entre veteranos que dejaban una misa en una iglesia y fascistas que dejaban otra. Estos últimos asistían a una misa en memoria del dictador Mussolini, que fue fusilado por los guerrilleros hace 20 años.

Al continuar las celebraciones, algunos diarios hablan de reconciliación nacional.

SE PERFECCIONARIA SISTEMA PARA REGISTRAR CON ANTELACION LAS MAREJADAS SISMICAS, EN HONOLULU

HONOLULU, 26 (AP).- Un cabrilleo en las aguas del Pacífico que es imperceptible para los barcos en su superficie, puede causar muertes y desastres en las costas.

Algunos de los expertos más notables del mundo sobre marejadas sísmicas, que se reúnen aquí esta semana, esperan perfeccionar un sistema para dar aviso con buena anticipación sobre el avance de tales marejadas.

El centro del sistema de aviso norteamericano (SSWWS) está en Hawai, frecuentemente asolada por tales marejadas. Una gigantesca oleada en 1946 se extendió desde las Islas Aleutianas a Chile, sembrando la destrucción a su paso y matando 96 personas en Hawai.

Científicos de EE.UU., la Unión Soviética, Japón y 22 países más intercambiarán ideas en la conferencia del 27 al 30 de abril. Buscarán mejorar el sistema de aviso integrando la red norteamericana con otras de Japón y la URSS.

También investigarán nuevos métodos para descubrir y anticipar marejadas sísmicas, incluyendo el uso de naves para medir su paso poco visible a través del Pacífico.

Las marejadas sísmicas son en su mayoría generadas por terremotos bajo el piso del Océano o por gigantescos desplazamientos en el fondo submarino.

Uruguay se unió a Chile, Argentina y Brasil para restructurar la OEA

MONTEVIDEO, 26 (AP) - Uruguay se ha unido a la Argentina, Brasil y Chile en respaldar los planes para reestructurar la Organización de los Estados Americanos (OEA), y convertirla en la agencia gobernante del desarrollo económico y la unidad política en la América Latina, dijeron hoy fuentes informadas.

El acuerdo se logró durante la permanencia aquí el fin de semana del vicepresidente argentino Carlos H. Perette se reunió con el Presidente Washington Beltrán mientras Zavala Ortíz. sostuvo conversaciones con el canciller Luis Vidal Zaglio.

Se informó que Uruguay apoyó en principio los planes para reforzar los poderes de la OEA se informó que habían sido adoptados durante las visitas de los cancilleres Vasco Leitao da Cunha del Brasil y de Gabriel Valdés, de Chile, a la Argentina en las últimas semanas.

De conformidad con estos planes, la OEA se constituiría en la agencia principal para impulsar el desarrollo económico latinoamericano, mediante la coordinación de esfuerzos a través de las organizaciones existentes y por los países en forma individual. Se informó que se contempla tratar en la Conferencia de Río de Janeiro, enmiendas a la Carta de la OEA.

Esta acción archivaría, al menos en forma temporal, la idea de un ambicioso Mercado Común Latinoamericano recomendada por un cuerpo de destacados economistas latinoamericanos el 12 de abril.

Gran Bretaña aceptó propuesta de Rusia para una conferencia internacional sobre Camboya

LONDRES, 26 (AP).- La Gran Bretaña hoy aceptó una propuesta sovietica para una conferencia internacional sobre Camboya en donde podrían comenzar conversaciones de paz sobre Vietnam.

Pero esto parece condenado al fracaso, debido a la actitud del tornadizo jefe de estado camboyano, Norodom Sihanouk. El gobierno de Camboya informó a los británicos sobre una nueva e inaceptable condición para la conferencia que pidió él mismo.

Entretanto, se informó que algunos miembros del gobierno del Primer Ministro Wilson estaban preocupados luego de informes desde Washington de que el gobierno de Johnson se niega a excluir el uso de armas nucleares en Vietnam.

Esto, según los británicos, solo puede molestar a los comunistas y dificultar la ya difícil busqueda de una solución.

Un dia después que el Secretario de Estado Dean Rusk anunció que EE.UU. está listo para participar en una conferencia sobre Camboya, los siguientes hechos tuvieron lugar:

En Moscú -el embajador Sir Humphrey Trevelyan les dijo a los rusos que su país se unirá a ellos en tratar de convocar una conferencia de los 11 gobiernos que tomaron parte en el acuerdo de 1954 sobre Indochina. Moscú propuso esto hace 23 días a pedido de Sihanouk, quien quiere que se garanticen el territorio y la neutralidad de Camboya.

en Londres - el Canciller Michael Stewart dijo ante la Cámara de los Comunes que espera que Rusia "pueda convenir en una fecha para emitir un mensaje conjunto" a los otros nueve gobiernos.

América Latina debe estar preparada contra el Castro-comunismo

BOGOTA, 26 (AP) - La América Latina debe estar prevenida contra las aspiraciones castro-comunistas para "montar una nueva Sierra Maestra sobre los Andes" dijo el Presidente Guillermo León Valencia al instalar hoy las sesiones extraordinarias del Congreso.

Al terminar su discurso, un grupo de representantes orientados por el ex-dictador Gustavo Rojas Pinilla usó pitos y profirió gritos, creando un pequeño desórden en el recinto cuando lo abandonaba el Presidente.

En su alocución, que versó especialmente sobre el comunismo, Valencia aseguró que en América Latina la lucha se está generalizando y "especialmente en Colombia ya ha comenzado con graves características". Por segunda vez en cuatro días culpó a Fidel Castro, indirectamente, de subvertir el orden aquí y aseguró que Venezuela, "que ya había padecido el flagelo de semejantes propósitos" se halla en el mismo peligro que Colombia.

Valencia formuló estas advertencias ante el Senado y la Cámara Joven,

Este hombre inspira confianza

Hilco

la marca holandesa de alta calidad

Soldadura al arco
Electrodos
Soldadura de bronce
Barras de acero encobrado
para soldadura autógena

Existencia permanente donde los agentes generales en Bolivia

Hilco

F. D. Lucas & Cia. (Bolivia) S. A.
Yanacocha 587, La Paz, Casilla 947
Teléfonos: 4390 y 12145

SAN AURELIO COMUNICA A SUS CAÑEROS

Se nos ha pedido la publicación del siguiente comunicado:

Nuestra empresa muy alarmada con la dictación de los cuatro Decretos Supremos últimos que regulan la zafra a partir del presente año, más el Acta suscrita entre funcionarios del Ministerio de Economía Nacional y Delegados de la totalidad de cañeros asistentes a la reunión de Mesa Redonda en La Paz, que conocemos por la publicación aparecida en el "Diario del Oriente" de esta ciudad el día domingo 25 del presente mes, así como también por el Acta de la reunión llevada a cabo la noche del 21 de abril en el mismo Ministerio de Economía con los productores azucareros, tiene a bien hacer conocer a sus 381 cañeros que metieron caña hasta la zafra de 1964, que de conformidad a las disposiciones citadas en los referidos Decretos y Actas, los cupos de caña en "San Aurelio" para la zafra de 1965, serían así:

		TONELADAS DE CAÑA:
-Molienda para consumo interno, con rendimiento estimado de 8.8%, para producir 472.601 quintales de azúcar.		247.041.000
-Menos: Caña de "La Esperanza" que pretenden hacernos moler.	75.000.000	
El D.S. 7070 en su Art. 5o., no aclara si el 10% hasta el cual deben reducir sus plantaciones los Ingenios, es sobre el total de lo que muele cada Ingenio en la zafra, ó si debe ser solamente hasta el 10% de la caña molida para consumo interno, como lo consideramos lógico. Con este motivo, nosotros descontamos el 10% de la caña molida para consumo interno, caña que tenemos propia y aún nos sobrará....	24.704.100	
TOTAL DE CAÑA QUE SE DESCUENTA AL TOTAL DE LA MOLIENDA.	99.704.100	99.704.100
TOTAL DE CAÑA A MOLER COMPRADA DE NUESTROS 381 CAÑEROS.		147.336.900

En la zafra de 1964, compramos a nuestros 381 cañeros, la cantidad de 241.900.745 kilos de caña y por consiguiente nuestros cañeros en la zafra del presente año, podrán entregarnos únicamente el total de: 147.336.900 kgs. de caña, lo que equivale al 56.64%, quedando destinado para exportación el 43.36% sobrante.

Además, quedarán para exportación, el total de caña hoja que hubieran plantado para la zafra de 1965.

Recalcamos a nuestros cañeros que el cupo que se les asignara a cada uno para la presente zafra, sería solamente tomando el 58.64% del total de caña que entregó cada uno en la zafra de 1964.

Queremos aclararles también que todo el azucar que sea destinado para la exportación, ya no conocerán el importe que les debe pagar cada Ingenio como establecía el inciso b) del Art. 4o. del D.S. 7070, sino que tendrán ahora que esperar a conocer su importe y recibir el pago correspondiente a su caña cuando cada Ingenio les rinda cuentas a los cañeros del producto líquido de cada partida que se exporte, deducidos los gastos de exportacion desde el Ingenio hasta el puerto donde reciba el comprador y además los gastos de comercializacion establecidos en la fórmula Chardon-Leigh: Envases, hilo, gastos de costura, mermas de transporte y almacenaje, carguío en destino, almacenaje y alquileres, intereses y timbres sobre financiación, comisión de ventas 3.5%, traslado de fondos 0.5%, fletes de Ingenio a destino, que se establecen en la escala de precios de fórmula Chardon-Leigh, de cuyo producto líquido recibirán el 50%.

Para finalizar, les hacemos saber a nuestros cañeros que aunque esto parezca una ensalada rusa, esta hecho así para el caso de que la exportación se lleve a cabo en algunas veces de partidas estacionadas en el interior del país, que estaban depositadas en warrant; en cuyos gastos también tendrá que participar el cañero.

Finalmente, les hacemos saber a nuestros cañeros que así como a ellos todas estas disposiciones legales los llevarán a la ruina completa, en igual forma "San Aurelio" tendría que ir a la quiebra inevitablemente; quedando una vez más demostrado que la única tesis aplicable a la alarma que injustificadamente han creado con la superproducción de azucar, es iniciar cuanto antes el catastro cañero y realizar una zafra sin ninguna restricción para los tres Ingenios y una vez hubieran transcurridos 90 días de zafra, recién el Gobierno podría aplicar las medidas que en justicia conduzcan a causar el menor daño a todos los sectores afectados, sea destinando los excedentes de azúcar para reserva como pide "San Aurelio", o en último caso estableciendo diferentes precios para el pago de la caña en la forma más equitativa posible.

Ramón D. Gutiérrez J. Gerente General de la Cía. Industrial Azucarera "San Aurelio" S. A.

San Aurelio informa

DECRETO MODIFICATORIO DEL 7070 COMPLICA AUN MAS EL PROBLEMA CAÑERO-AZUCARERO

Se nos ha solicitado la publicación del siguiente informativo:

En "El Diario" de La Paz, edición del domingo 25, se publica un nuevo decreto (con el cual ya suman cuatro que se han dictado desde el 23 de febrero ppdo.), tratando de ordenar la zafra del presente año.

El hecho de que en tan corto tiempo se dicten cuatro decretos, mdofificatorios unos de otros, pone en evidencia la tremenda presión que ejercen en el ánimo de las autoridades encargadas de solucionar este problema, aquellas corrientes que tratan de deshacerse de la competencia de San Aurelio, para instaurar en Bolivia el monopolio azucarero.

El decreto de 23 del corriente, que rectifica el No. 7070, complica aún más el problema cañero-azucarero, como pasamos a analizar seguidamente:

CAÑA PARA LA EXPORTACION.- Desestimando la tesis de San Aurelio, en sentido de que se muela toda la caña existente en Santa Cruz y no se altere el precio de la misma, el decreto 7070 en su art. 4o., inciso b), dispuso que los precios de la caña para la exportación estarían sujetos a la ley de la oferta y la demanda.

Por el contrario, el decreto de 23 de abril en curso, en su art. 2o., enmienda tal procedimiento y establece que "el precio de la caña destinada a la exportación se regulará aplicando la fórmula Chardon-Leigh al valor del azúcar puesto buzón que resulte, deduciendo del precio de venta en el mercado externo, todas las cargas correspondientes a fletes, seguros, gastos de aduana y otros".

Este último procedimiento resulta catastrófico para el cañero, porque no sabrá cuánto se le pagará por su caña sino hasta que se liquide totalmente cada exportación; aparte de que la fórmula Chardon-Leigh no mejora en absoluto el precio que resulte de la exportación. Por otra parte, y con referencia a cada partida exportada, tendría que saberse en cuál quincena se elaboró dicha azúcar y cuánto de sacarosa tenía la caña utilizada en su fabricación; o sea que si se exportara una partida en febrero de 1966, proveniente de cualquier depósito de los ingenios, cada bolsa de azúcar debería llevar un número correspondiente a los rendimientos sacarimétricos de la materia prima empleada.

En suma, el decreto modificatorio que se comenta, en vez de traer una solución al agricultor cañero, tiende a enrevesar las cosas de tal manera que toda exportación resultará problemática, no solamente por los precios poco atractivos del mercado exterior, sino porque el cañero se resistirá a entregar materia prima en vista de que el ingenio no le puede asegurar por anticipado un precio definitivo.

SAN AURELIO TENDRIA QUE SACRIFICAR A SUS CAÑEROS ANTIGUOS.- El art. 3o. del decreto modificatorio de 23 de abril en curso, establece que el incremento del cupo de azúcar fijado a San Aurelio (de 352.000 qq. señalado en el D.S. 7070 a 472.000 qq. dispuesto en el decreto modificatorio, o sea 120.000 qq. más), proviene de las 75.000 toneladas de caña de La Esperanza, que anteriormente se había establecido que sería molidas por los tres Ingenios: Guabirá, La Bélgica y San Aurelio.

Vale decir, que momentáneamente se "presta" a San Aurelio las 75.000 toneladas de caña de La Esperanza, pues en la zafra de 1966 el ingenio de este nombre, al rehabilitarse y entrar en funcionamiento, recuperará su caña y "dispondrá de una cuota de 240.000 quintales".

Para poder trabajar en consonancia con estos malabarismos, San Aurelio tendría que sacrificar a un importante núcleo de sus propios cañeros antiguos, en un volumen superior a las 75.000 ton. de caña del sector de La Esperanza, pues éstas se han caculado en el decreto modificatorio con su equivalente a 150.000 qq. de azúcar.

Ahora nos preguntamos: En mérito a qué antecedente San Aurelio tiene que verse obligado a prescindir de sus propios cañeros, causándoles un daño irreparable al no poder comprarles su caña? Cómo podrá San Aurelio en 1966, cuando se "devuelvan" las 75.000 ton. de caña a La Esperanza, recuperar el volumen de materia prima que necesita para su molienda, si el equivalente de aquella caña se habrá malogrado en los campos por falta de aprovechamiento?

San Aurelio, cuyos abastecedores de materia prima alcanzan a 390, voluntariamente no puede prestarse a causar el menor daño a ninguno de ellos, por más modestos que fueran. San Aurelio prefiere hacer cualquier sacrificio, antes de comprometer el porvenir y la economía de cualquiera de sus propios cañeros.

LA SITUACION DEL INGENIO LA ESPERANZA.- Resulta una verdadera burla la solución que se ha planteado para este ingenio, cuya producción para la zafra de 1966 se descompondría así: 90.300 qq. para consumo interno y 149.610 qq. para la exportación. Quién se va a interesar en la compra de este ingenio en tales condiciones?

Solamente aquel aspecto impedirá, en nuestro concepto, el encontrar una solución honesta y bien intencionada al problema de La Esperanza. Pero también hay que agregar a lo anterior aquel despropósito que significa la subvención de $b. 10 por tonelada de caña de La Esperanza; subvención que le tocaría pagar a San Aurelio en la proporción de $b. 236.300.—, suma ésta que, desde luego, preferiríamos rebajarla en nuestro precio de venta para beneficiar al público consumidor, antes de comprometernos en un juego que está, a todas luces, destinado a ejecutoriar la clausura del ingenio La Esperanza.

Esta fórmula de la subvención en el flete de la caña de La Esperanza, ha sido proyectada por aquellos conocidos "magos" que en época pasada, para no permitir la revisión de las pérdidas indeterminadas, introdujeron en compensación la entrega al cañero de tres quintales de azúcar por cada 100 toneladas de caña, al precio de $b. 75.—.

Todas estas maquinaciones de las corrientes monopolísticas que nítidamente actúan en el campo cañero-azucarero, tienen una sola y exclusiva finalidad: consolidar la clausura del ingenio La Esperanza y precipitar el desastre en San Aurelio.

NUESTRA POSICION.- Como verá la opinión pública y como comprenderán las autoridades nacionales, no queda otro remedio que dictar un quinto decreto por medio del cual se adopten disposiciones justas, racionales y enteramente exentas de la influencia perniciosa del consorcio que ha venido actuando hasta el presente.

Ese quinto decreto, que rectifique todos los desaciertos que contienen los anteriores, debe disponer medidas que garanticen un desenvolvimiento irrestricto de las actividades agrícola—industriales de la producción azucarera, sin la amenaza de las fórmulas equívocas que se tratan de poner en vigencia desde la presente zafra.

San Aurelio, en defensa de sus cañeros antiguos y de los propios cañeros del sector de La Esperanza, declara que no podrá aceptar moler las 75.000 toneladas de caña que de estos últimos le asigna el decreto de 23 de abril, por las razones que se han expuesto: aclarando, además, que esta decisión ya era vislumbrada por los monopolistas del azúcar, quienes serían, en última instancia, los beneficiados con esta situación. En efecto, si las 75.000 ton. de caña de La Esperanza no las muele San Aurelio ni Guabirá, este ingenio por tener su capacidad totalmente copada, quiere decir que ellas irían necesariamente a La Bélgica, con el siguiente resultado:

Producción La Bélgica, para 1965	702.601 q[...]
Más 75.000 ton. de La Esperanza	150.000 [...]
Total producción La Bélgica, en 1965	852.601 [...]

Es decir, que La Bélgica p[...]duciría 10.000 quintales de [...]car más que en la zafra de 19[...] en tanto que los restantes in[...]nios tendrían una producción [...]toriamente disminuida.

Tal el efecto desastroso [...] decreto modificatorio que [...]mos comentado.

San Aurelio, 26 de abril de 19[...]

COMPAÑIA INDUSTRIAL AZUCARERA "SAN AURELIO" S.A.

EMPRESA NACIONAL DE FERROCARRILES

Cotización No. P. 10/65

Se invita a todos los comerciantes e industriales del país, para que presenten sus ofertas sobre la provisión de los siguientes artículos:

Item	ARTICULO	Unidad	Cantidad
1	Aceite comestible	Litro	21.000
2	Arroz nacional seleccionado	Quintal	830
3	Avena machacada a granel	Quintal	10
4	Carne aprensada (Corned Beef)	Lata	300
5	Café molido	Kilo	2.500
6	Cocoa de 1/4 libra	Lata.	500
7	Coca de hacienda	Tambor	35
8	Chocolate para preparar	Paquete	3.700
9	Fideo a granel	Quintal	750
10	Fideos tallarín, 500 gramos	Paquete	2.000
11	Frutas al jugo: Duraznos	Lata	1.500
12	Galletas sin crema, 200 gramos	Paquete	2.600
13	Galletas con crema, 200 gramos	Paquete	1.500
14	Harina blanca de trigo	Quintal	3.300
15	Jabón para lavar ropa, 300 gramos	Pan	30.800
16	Jabón para tocador	Pan	480
17	Jaleas para preparar	Paquete	1.000
18	Leche evaporada	Cajón	120
19	Leche condensada	Cajón	400
20	Leche en polvo de 5 libras	Lata	300
21	Leche en polvo de 2 1/2 libras	Lata	3.840
22	Leche en polvo de 1 libra	Lata	6.120
23	Levadura seca	Paquete	500
24	Manteca de cerdo	Lata	1.050
25	Sardinas en salsa de tomate	Cajón	145
26	Sardinas en aceite	Cajón	40
27	Salmón, tipo California	Cajón	70
28	Salchichas tipo Viena, 6 pares	Lata	2.300
29	Sal ordinaria	Pan	3.000
30	Sal fina molida	Bolsa	1.000
31	Te en paquetes de 1/4 y 1/2 libra	Libra	6.350
32	Velas de 4/400	Paquete	4.900
33	Crema para calzados (Negra y Café)	Lata	1.000
34	Hojas para afeitar "Guillete"	Paquete	3.000
35	Escobas con mango	Pieza	700
36	Saquillos de tocuyo, capacidad para 5 Kgs.	Pieza	3.000
37	Saquillos de tocuyo, capacidad para 10 Kgs.	Pieza	3.000
38	Saquillos de tocuyo, capacidad para 20 Kgs.	Pieza	4.000

CONDICIONES.— 1º.— Los precios deben ser en firme, indicando precio unitario y monto total, puestos nuestros depósitos o sobre vagón en nuestras líneas.

2º.— Toda oferta debe venir acompañada de muestra y ser artículo de primera calidad, asimismo se deberá indicar el origen de la mercadería ofrecida, aclarando si es nacional o de importación y en tal caso que procedencia.

3º.— La Empresa se reserva el derecho de rechazar todo producto que no sea similar a la muestra presentada.

4º.— Claramente debe indicarse condiciones de pago, se dará preferencia a la firma que mayores plazos ofrezca, igualmente debe indicarse tiempo de validez de la oferta presentada.

5º.— Toda oferta debe venir acompañada de requisitos legales (Boleta de Garantía de $b. 50,00 más el 5% (Cinco por mil) del valor total, Papel sellado de $b. 0,50 y Timbre de Ley de $b. 0,50) sin cuya presentación toda oferta será descartada.

6º.— El oferente deberá indicar el número de su Registro en la Cámara de Comercio y localidad respectiva.

7º.— Las ofertas deben enviarse en sobre cerrado y con la siguiente inscripción: COTIZACION Nº P. 10/65 y ser rotulado a la Empresa Nacional de Ferrocarriles, Sección Adquisiciones, Casilla Nº 428, La Paz, hasta el día 15 de mayo del presente año, horas 11.00 a.m. Toda oferta que llegue fuera de este término será descartada.

La Paz, Abril de 1965

GERENTE GENERAL

H. MUNICIPALIDAD DE LA PAZ

CONVOCATORIA AL XIII SALON ANUAL DE ARTES PLASTICAS "PEDRO DOMINGO MURILLO"

Se convoca al concurso anual de arte bajo las siguientes bases:

1.— Podrán intervenir todos los artistas bolivianos y extranjeros que tengan cinco años de residencia en el país.

2.— Habrá dos jurados; uno de admisión compuesto por cinco miembros nombrados por el Consejo Municipal de Cultura y otro de calificación compuesto de cinco miembros que se encuentren en el país, nombrados tres por el Consejo Municipal de Cultura y dos por los concursantes. Los Miembros del Jurado de calificación no podrán ser profesionales en artes plásticas.

3.— Las obras serán originales y no deben haber sido expuestas anteriormente; llevarán la firma del autor y fecha de ejecución con el título respectivo, debiendo presentarse debidamente enmarcados, requisitos sin los que no serán admitidos. Todas las obras deben ser en material definitivo.

4.— Los artistas podrán intervenir en el concurso hasta con tres obras en cada especialidad.

5.— Se concederán los siguientes premios:

a) PINTURA:
Gran Premio "Pedro Domingo Murillo" "AÑO DEL MARISCAL SANTA CRUZ" $b. 3.000.— y Diploma de Honor
PRIMER PREMIO .... $b. 2.000.— y Diploma de Honor

b) ESCULTURA:
Gran Premio "Pedro Domingo Murillo" "AÑO DEL MARISCAL SANTA CRUZ" $b. 3.000.— y Diploma de Honor
PRIMER PREMIO .... $b. 2.000.— y Diploma de Honor

c) DIBUJO:
PRIMER PREMIO .... $b. 1.000.— y Diploma de Honor

d) GRABADO:
PRIMER PREMIO: .... $b. 1.000.— y Diploma de Honor

e) ACUARELA:
PRIMER PREMIO: .... $b. 1.000.— y Diploma de Honor

Para el Gran Premio y Primero en escultura las obras se efectuarán en material definitivo. Para pintura las obras no serán de dimensiones menores a 0,60 x 0,40 m.

6.— Las obras que hayan merecido el Gran Premio y Primer Premio en pintura, escultura, acuarela, grabado y dibujo, pasarán a propiedad municipal.

7.— Ningún concursante podrá obtener más de un premio en la misma especialidad. El fallo del Jurado es de carácter inapelable, no admitiéndose reclamación alguna sobre el veredicto.

8.— Los concursantes no podrán retirar sus obras antes de ser expuestas en caso de ser admitidas. Los autores remitirán sus producciones a la Dirección General de Cultura del Municipio hasta el día 5 de junio a horas 12.00.

9.— Los concursantes deberán inscribirse en la oficina de la Dirección General de Cultura, previos los requisitos siguientes: Indicar nombre y apellido, nacionalidad: boliviana o extranjera con cinco años de residencia en Bolivia, Curriculum Vitae, premios obtenidos y opiniones sobre el valor de sus obras. Presentar dos fotografías tamaño carnet del autor, indicar su domicilio y los miembros del Jurado Calificador que representarán a los artistas.

10.— Las obras presentadas al concurso podrán ser retiradas por sus autores a partir de los seis días de clausurada la exposición, no siendo responsable el Municipio en caso de pérdida odeterioro.

La Paz, 15 de marzo de 1965

"AÑO DEL MARISCAL SANTA CRUZ"

P.O. del señor Alcalde: Alcira Cardona Torrico, Directora General de Cultura de la H. Municipalidad

CORCHOS

Para botellas en todo tamaño y calidad se acaba de recibir a los precios más bajos de Bolivia.

MANUEL FLORES MATOS

Av. Mariscal Santa Cruz, 1314 — La Paz - Bolivia.

MINISTERIO DE HACIENDA COMUNICADO:

(Continuación Nº 3).—

El presente estudio registrará el aumento de las Categorías de conformidad al Decreto Supremo Nº 4688 de 18 de Julio de 1957, vigente en sus efectos, como también los haberes mensuales y totales anuales que se necesitarían para nivelar el desequilibrio del Presupuesto.

El citado Decreto Supremo dispone que las Categorías deben guardar un porcentaje constante sobre el haber básico, según la siguiente escala: Para la primera el 100 %; para la segunda el 75 %; la tercera el 60 %; la cuarta el 45 %; y la quinta el 30 %. De esta forma, las incidencias de número mantendrían la siguiente relación:

Haberes del magisterio con los reajustes a 470.— $b. mensuales:

	1a. Cat.	2a. Cat.	3a. Cat.	4a. Cat.	5a. Cat.	Sin Cat.
Haber básico	470.—	470.—	470.—	470.—	470.—	470.—
Categorías	470.—	352.50	282.—	211.50	141.—	—.—
Bono Funcional . . .	—.—	109.—	109.—	109.—	109.—	109.—
Pro-Libro	—.—	109	109.—	109.—	109.—	109.—
Convenio 22/9/64. .	80.—	140.—	120.—	100.—	80 —	60.—
TOTAL MENSUAL	1.020.—	1.180.50	1.090 —	999.50	909.—	748.—

Las alteraciones de las partidas presupuestarias consignadas en la Gestión vigente, de[...] de mayo a Diciembre inclusive con más el aguinaldo de Navidad, se inscriben a continuación:

Diferencias entre los haberes actuales con los solicitados:

	1a. Cat.	2a. Cat.	3a. Cat.	4a. Cat.	5a. Cat.	Sin Cat.
Haberes reajustados,	1.020.—	1.180.50	1.090 —	999.50	909.—	748.—
HABERES ACTUALES:	680.—	622.25	579.60	536.95	494.30	429.—
DIFERENCIAS:	340.—	558.25	510.40	462.55	414.70	319.—

A continuación se proporcionan los cálculos del gran total necesario para cubrir las diferencias de haberes, de conformidad con el número de Maestros según sus Categorías:

Gran total necesario para la nivelación de haberes y Categorías:

Primera Categoría	3.896 Maestros a $b. 340.—	$b. 1.324.640.—
Segunda Categoría	1.503 Maestros a $b. 558.25	$b. 839.049.7[...]
Tercera Categoría.	1.541 Maestros a $b. 510.40	$b. 786.526.4[...]
Cuarta Categoría	1.277 Maestros a $b. 462.55	$b. 590.876.3[...]
Quinta Categoría	6.626 Maestros a $b. 414.70	$b. 2.737.802.2[...]
Sin Categorías	9.632 Maestros a $b. 319.—	$b. 3.072.608.—
SUMAS TOTALES:	24.475 Maestros	$b. 9.351.502.7[...]

El cuadro precedente comprueba que para nivelar en $b. 470.— los haberes del magisterio, el Tesoro General de la Nación tendría que contar con una erogación mensual fuera de presupuesto de $b. 9.351.502.70, lo que representa un gran total de $b. 74.812.021.60 de Mayo a Diciembre inclusive. La cantidad anterior se aumenta más aún con la incidencia sobre el Aguinaldo de Navidad, que arroja la siguiente magnitud:

Aumentos sobre el Aguinaldo de Navidad:

	1a. Cat.	2a. Cat.	3a. Cat.	4a. Cat.	5a. Cat.	Sin Cat.
Dif. en el haber: . .	170.—	319.—	319.—	319.—	319 —	319.—
Dif. en Categoría: . .	170.—	239.25	191.40	143.55	95.70	—.—
Total diferencia: . .	340.—	558.25	510.40	462.55	414.70	319.—

Gran total para aumento por Aguinaldo de Navidad:

Primera Categoría	3.896 Maestros a $b. 340.—	$b. 132.464.—
Segunda Categoría	1.509 Maestros a $b. 558.25	$b. 839.049.7[...]
Tercera Categoría	1.541 Maestros a $b. 510.40	$b. 786.526.4[...]
Cuarta Categoría	1.277 Maestros a $b. 462.55	$b. 590.676.3[...]
Quinta Categoría	6.625 Maestros a $b. 414.70	$b. 2.727.802.2[...]
Sin Categorías	9.632 Maestros a $b. —.—	$b. —.—
GRAN TOTAL DIF.:	24.475 Maestros:	$b. 5.076.518.7[...]

Aumento combinado Haberes y Aguinlado:

AUMENTO HABERES A 470.—, MAYO ADICIEMBRE... ... ... $b. 74.812.021.6[...]
AUMENTO AGUINALDO NAVIDAD 1965... ... ... $b. 5.076.518.7[...]

GRAN TOTAL GENERAL DEL AUMENTO: ... ... $b. 79.888.540.3[...]

DEPARTAMENTO DE RELACIONES PUBLICAS

PRESENCIA

DIRECTOR: HUASCAR CAJIAS KAUFFMAN

CO-DIRECTOR GERENTE: ALBERTO BAILEY G

La Paz, Bolivia, Martes 27 de Abril de 1965

El mutuo respeto en política

La vida democrática supone que los grupos y las personas que intervienen en política se guarden una mutua consideración, un mutuo respeto. Que aún las luchas más encanadas mantengan un cierto nivel civilizado por debajo del cual queda lo ilícito, lo que merece censura; el recurso incorrecto que, por semejanza a lo que sucede en el box, podemos denominar golpe bajo, que mayor daño hace al que lo da que el que lo recibe.

No puede haber vida política democrática allí donde no se respeta el juego limpio, la práctica acorde con los principios que se sostienen, la consideración que se debe a cada ciudadano por el simple hecho de ser ciudadano.

Tal respeto básico no excluye el uso del buen humor y de comparaciones; pero siempre que ambos se mantengan en un nivel adecuado, sin descender a terrenos vedados.

Tampoco excluye la energía, ni la indignación. Pero si ambos se manifiestan por caminos indebidos, perderán toda su eficacia. Sobre todo cuando, abandonado el terreno de las luchas de ideas o de prácticas, se deslizan argumentos referidos estrictamente a lo personal y, a veces, a lo íntimo, de la vida privada.

Lo peor de estas prácticas que ahora censuramos, es que no quedan aisladas; que tienden a crear un clima general. Las palabras sacan palabras. La defensa suele intentarse en el mismo campo en que se realizó el ataque. La lucha política se convierte así o corre el peligro de convertirse, en una desarrollada sucursal de los bajos fondos, donde las discusiones son ganadas no por quien tiene razón, sino por quien grita más o insulta mejor. Por lo menos, puede llegar a creerse que así se ganan las discusiones, aunque en realidad suceda lo contrario.

Además, se produce una desviación: las discrepancias políticas se convierten en enemistades personales, lógico resultado de la forma en que los contendientes se enmostran defectos. Al fin y al cabo, según se recordaba en el último Congreso: "Quien dice lo que quiere, concluye oyendo lo que no quiere".

Hay limitaciones humanas que nos impiden actuar siempre de acuerdo a los principios. Pero aún reconociendo tal falibilidad, los hechos son censurables y tienen que ser observados, siquiera para que no se repitan con tal frecuencia, que se conviertan en costumbre. Sobre todo tratándose de políticos que, por las situaciones que ocupan o pretenden ocupar, deben ser ejemplos para el pueblo. Si ellos fallan y de tal manera, ¿qué quedará ya para el ciudadano corriente? ¿Qué hará éste si pretende seguir el ejemplo que se le da?

Tanto mayor el peligro si se toma en cuenta que cuando las discusiones han llegado a cierta temperatura elevada, ya no se está demasiado lejos de recurrir a los hechos.

BIDONVILLE O VILLA MISERIA

Por GERMAN ARCINIEGAS

Las Villamiserias que comienzan a ser una de las manchas que distinguen a las ciudades de la America Latina existen en el mundo desde que Roma era lo que fue. Hoy se habla en la prensa universal de las favellas de Río de Janeiro. La literatura, el cinematógrafo y la fotografía pura sacan de ahí, o de Buenos Aires, o de Lima o de Caracas, historias que le dan la vuelta al mundo en el papel y el celuloide. Pero ¿no ha habido Villa-miserias, y no las hay en Europa? ¿Qué eran el ghetto de Varsovia, o el de Londres? ¿No conoció Dickens una villa-miseria en inglés, en mal inglés, a unas pocas millas del palacio del rey? En París, los mapas enseñan hoy, en torno a la ciudad, como moscas muertas, las Villa-miserias - Bidonville - que toman el nombre de los tarros con que están hechas. Una casa para los miserables franceses que viven en Bidonville jamás es mejor que la que en una Villa-miseria latinoamericana fabrica un pobre diablo con el cajón en que llegó un automovil. El paisaje moral de los ladrones de bicicletas en Roma es muy parecido al que hemos conocido en Bogotá en el Paseo Bolívar.

En Bruselas, Villa-miseria viene de cinco siglos o más, y tiene una tradición ilustre. La pobrería habita en casas que se construyeron en el ocaso de la Edad Media. En una vivieron los Brugel. Los cojos, los jorobados, los ciegos, todo ese ruedo de miserables que tenemos aún viviente en las pinturas del pintor genial, sigue viendo por las mismas calles, como si el mundo siguiera cortando piernas, sacando ojos, torciendo las espaldas de los pobres, para recordarnos que es poco lo que se avanza en el planeta. Un amigo que conoce bien el barrio, porque lo ha trabajado en misión de ayuda social, me pinta exactamente las mismas escenas del viejo pintor, deslustradas. En cinco siglos, las sombras han crecido.

Mi hija trabajó algún tiempo en Roma, enseñando en los barrios de los ladrones de bicicletas. No sé por qué no ha

(Pasa a la página 10)

SOCIOLOGIA RURAL Y REFORMA AGRARIA

Por GUALBERTO DAVALOS GARCIA

El estudio de la Sociología Rural, ha cobrado relieve e importancia, como consecuencia de la implantación de Reforma Agraria en Amèrica Latina, y a cuyo propósito de "corregir el desajuste y las desproporciones que se observan en la realidad agraria de cada país", sirve como eficaz disciplina auxiliar en su ejecución.

El Dr. Lynn Smith, vigorosa personalidad en la materia, nos dice de la "Sociología Rural o mejor de la Sociología de la vida Rural, es el conjunto sistematizado de conocimientos que han resultado de la aplicación del método científico al estudio de la sociedad rural, de su organización y estructura, y de sus procesos. Esencialmente esto quiere decir que la Sociología de la vida Rural es aquella parte de la Sociología general que tiene que ver específicamente con la parte que se califica como rural".

El significado de dicha definición basa en la diferencia existente entre la ciudad y el campo o sea la parte urbana y la parte rural de la sociedad, diferencia que resulta difícil establecer si tomamos en cuenta países desarrollados donde las aldeas campesinas son verdaderos poblados vinculados por carreteras de primera y las viviendas son comparables con las mas confortables de las ciudades. Sin embargo estudiosos de esta rama de la Sociología, han logrado establecer diferencias sobre la base de aspectos característicos que fisonomizan cada sector, por ejemplo la actividad u ocupación en el área rural será la agricultura y ganadería, y en las ciudades el comercio, transporte, fábricas y ejercicio de otras profesiones. En el campo; por la naturaleza del trabajo se requiere de extensiones considerables de cultivos y pastoreo, siendo su densidad de población inferior al de las ciudades cuyo conglomerado humano es considerable por la concentración de fábricas y mercados. En otros aspectos sociales como étnicos, lenguaje, religión, etc. se puede apreciar en el área rural cierta homogeneidad y no así en las ciudades donde hay variedad de criterios religiosos, políticos y hasta diferencias étnicas de grupos.

En relación al contenido de la Sociología Rural, el mismo autor en su obra The Sociology of Rural Life, divide en tres partes: 1o. La demografía o estudio de la población; 2o. La organización Rural que comprende tres subtítulos: a) Las relaciones institucionalizadas entre el hombre y la tierra (formas de poblamiento, divisiones y títulos sobre la tierra, tenencia de la misma, tamaño de las propiedades y sistemas de agricultura); b) Morfología social (diferenciación y estratificación social); c) Las principales instituciones sociales (domésticas, educativas, religiosas, políticas y gubernamentales) y 3o Los procesos sociales, incluyendo la competencia y el conflicto, la cooperación, la acomodación, la asimilación, la aculturación y la movilidad social.

Las relaciones de la Sociología Rural y la Reforma Agraria son estrechas toda vez que su objetivo común es la comunidad campesina. La primera, en su constante investigación y estudio, nos dice cuáles son las causas del atraso de la comunidad rural, señalando por el ejemplo entre ellas la concentración de la propiedad de la tierra en pocas manos, tal el caso de los latifundios donde los campesinos dependen de la voluntad de sus propietarios; los metodos ineficaces de trabajo y formas anticuadas de explotación, como el uso del arado de palo estirado por bueyes, la falta de escuelas u otras instituciones de educación, etc. La segunda con los aportes de la Sociología, y como programa ejecutado por el Estado, es un medio de solución adecuado a los diversos problemas de la Comunidad Rural, busca su fortalecimiento y desarrollo.

Nuestra Reforma Agraria, ha incidido en el contenido de la Sociología Rural cuando apuntó para reparar las injusticias de un sistema de explotación feudal, la desigual distribución de la tierra; la falta de protección al trabajador campesino, el despojo de su propiedad originaria y la servidumbre a la que fue sometido; sus condiciones miserables de vivienda y desnutrición. Igualmente ha actuado en el mismo campo al determinar la necesidad de restituir las tierras usurpadas a la comunidad indígena, y cuando libero al campesino de su condición de siervo, declarando su derecho de propiedad de la tierra.

Una de las tres formas clásicas con que el Estado debe complementar una Reforma Agraria para el éxito de su ejecución, es la asistencia social con el fin de lograr el fortalecimiento y superación de la comunidad. En nuestro país se cumple a través de la Direccion Nacional del Desarrollo Rural y otros proyectos que no coordinan su labor con un organismo central que tanta falta hace. Al respecto, quienes conocemos el problema agro-social en toda su magnitud, no nos cansaremos de aconsejar la creación de un Instituto Nacional de Reforma Agraria que como entidad superior debe dirigir en forma armónica e integral la ejecución de un programa que hasta ahora se desarrolla desarticulado e inconvenientemente por multiples dependencias Estatales.

Finalmente, para lograr una interpretación cabal y justa de Reforma Agraria, corresponde a esta disciplina asignar el rol apropiado que debe desempeñar el campesino, dentro de dicho proceso de cambio. Consiguientemente, de acuerdo con uno de los sociólogos del C.I.R.A., se dan las siguientes sugerencias.

1o. En cualquier programa de Reforma Agraria se deben tomar en cuenta las actitudes y sentimientos del campesinado. A este fin responden los Cursos de adiestramiento para funcionarios responsables de su ejecución, maximo cuando no se cuentan con los suficientes técnicos o especialistas en la materia.

2o. Es necesario extenderle al campesino mayor información a través de los técnicos en comunicaciones. Vale decir que el campesino debe conocer los propósitos de programaciones nacionales, debe saber que éstos se interesan en sus inquietudes, sentimientos, esperanzas y todos sus problemas.

3o. Es aconsejable no emplear profesionales basándose solamente en sus antecedentes académicos, sino con conocimientos de la cultura básica del campesino criollo. Tal adiestramiento se podría lograr en las facultades de Ciencias Sociales u otras entidades especializadas en investigación y estudios de la cultura de cada país o región, etc. En nuestro caso jugaría un papel preponderante el Instituto Indigenista Boliviano y otros similares.

4o. El establecimiento de muchas más escuelas rurales que asegurarían la estrecha colaboración del campesino a la ejecución de los programas. Lo más necesario para el desarrollo rural es una ciudadanía campesina bien informada capaz de ver más alla de su aldea, con perspectivas y proyecciones hacia lo nacional, pudiendo constituir apoyo y garantía para los planes que un gobierno se propone cristalizar en beneficio de todo el pueblo.

MEDICARE

Por W. K. MAYO

NUEVA YORK.- Los médicos de Estados Unidos han librado, durante diecinueve años, una encarnizada batalla contra lo que ellos llaman la "socialización" de la medicina. Empezó en 1946, cuando Truman proyectó que los beneficios de la Seguridad Social - iniciados en 1935, por Roosevelt - se extendieran a la medicina. Lo que Truman proponía era, desde luego, un eco de lo que Bevan había hecho en Inglaterra; pero sólo un eco muy lejano. Truman ni remotamente buscaba la "socialización" de la medicina; pero sí la ayuda moral y material a los que, a causa de la edad, no están en condiciones de poder pagar los gastos que origina la hospitalización y la asistencia médica.

Los médicos - unos doscientos mil en todo el país - reaccionaron doblemente: por un lado, su organización, Asociación Americana de Medicina (AMA) organizó en Washington un "lobby" para defender su punto de vista frente a la "socialización" de la medicina; por otro lado, impulsó el seguro voluntario para cubrir los gastos de hospitalización ("Blue Cross") y los de la asistencia médica ("Blue Shield"). Al principio de Seguridad Social, que propugnaba Truman, los médicos oponíanlos de Cooperación Social.

Las compañías de seguros, muy extensas y muy poderosas, hicieron causa común con la AMA y el proyecto de Truman no pudo prosperar.

Durante la fase de Administración republicana (1953-60) no se volvió a hablar más de "socialización" de la medicina. Los republicanos compartían, a este propósito el criterio de los médicos: seguro voluntario, sí; ayuda por parte del Estado, no.

Ahora bien, durante la década de los cincuenta creció, a un tiempo, el número de ancianos y el costo de la hospitalización y gastos médicos. Resultado: una parte considerable de las personas de más de 65 años - hay en el país 18 millones -, habiendo dejado de ganar un sueldo o salario a causa de la edad, no podía pagar el seguro voluntario de hospitalización y de cuidados médicos, y se encontraba desatendida en caso de enfermedad.

Se planteaba, pues, un problema social y moral: si el anciano, mientras estuvo en condiciones de trabajar, aportó su esfuerzo, en el dominio que fuere, a la creación de la riqueza nacional, ¿era humano, era cristiano, dejarlo abandonado?

Si la nación hace un esfuerzo cuantioso para ayudar a formar la juventud, ¿no es justo atender a los ancianos en caso de enfermedad?

El Presidente Kennedy, haciéndose eco de ese apremiante problema social, enlazó con la tradición de Truman, y presentó el proyecto de ley de ayuda médica a los ancianos, denominado "Medicare". Pero a Kennedy le pasó lo mismo que a Truman: el proyecto de Medicare quedó archivado en el Congreso. La AMA derrotó a Kennedy como había derrotado a Truman.

Johnson, al hacerse cargo de la herencia política de Kennedy, prometió luchar denodadamente por el Medicare, y lo convirtió en un "slogan" de su campaña electoral, en el otoño del año pasado. Huelga decir que Barry Goldwater estaba cien por ciento contra el Medicare. Si la mayoría de los médicos votaron a favor de Goldwater, nadie lo sabe. Pero Goldwater, con médicos o sin ellos, perdió la partida.

Los analistas de la campaña electoral hicieron observar que los Representantes y Senadores que abogaron por el Medicare tuvieron más votos, proporcionalmente, que los que se abstuvieron de hacerlo.

El Medicare había pasado a ser un problema nacional.

El primer proyecto de ley que el Presidente Johnson presentó al Congreso, al iniciar su mandato en enero último, fue el Medicare.

Johnson, temiendo quizá a la ofensiva, poderosísima, del AMA, abogaba por el pago de los gastos de hospitalización con exclusión parcial de lo que importaran los de los médicos y cirujanos.

Pero por una de esas extrañas paradojas de la vida política, la Cámara de Representantes ha aprobado por una gran mayoría el proyecto de Medicare más amplio que el presentado por el Presidente: los gastos de médicos y cirujanos serán también sufragados por el sistema de Seguridad Social, con una participación del 20 por ciento del beneficiario.

¿Por qué los Representantes han ido aún más allá de lo que proponía el Presidente Johnson? No hay duda: a causa de la gran presión ejercida por los electores.

Otra sorpresa fue la rotación de 180 grados efectuada por el Representante Wilbur Mills, Presidente de la Comisión encargada de la cuestión del Medicare. Obstinadamente, el Re-

(Pasa a la página 8)

Impresiones de Viaje.- IX.- Por H.C.K.

LA HORA INGLESA

Los ingleses conservan muchos formulismos útiles. Uno de ellos es el de la puntualidad. La célebre hora inglesa es una realidad. No se admiten excepciones salvo caso de muerte, enfermedad gravísima, naufragio u otro desastre similar.

Supongamos que los tres periodistas tuviéramos un compromiso a las once y que el trayecto consumiera quince minutos. Se salía del hotel a las diez y media, por si acaso hubiera algún inconveniente, algún embotellamiento de tránsito o algo semejante. Si, como sucedió siempre, esas eventualidades no se presentaban y el recorrido se efectuaba en los quince minutos calculados, quedaban diez para dar una vueltecita y conocer algo. A las once menos cinco, se estaba a las puertas del local donde había de desarrollarse la entrevista y donde a uno ya lo esperaban. A las once en punto estábamos ante la persona que debía recibirnos.

Si la entrevista se prolongaba como para poner en peligro la puntualidad en acudir a la siguiente, nuestro huésped recibía la observación correspondiente y comprendía sin dificultades: nunca quería ser causa de nuestro incumplimiento.

¿Razones para esa exactitud? Se dieron varias: veracidad, cortesía, respeto al tiempo ajeno.

Veracidad: si uno dice que estará en cierto lugar a tal hora, tiene que cumplir, porque de otro modo puede suponerse que no ha dicho la verdad, que no sabe cumplir su palabra; que no toma con seriedad debida sus compromisos.

Cortesía: revela una grave falta de educación el dejar a otro esperando, con la molestia consiguiente. No es admisible aquel valor entendido que entre nosotros, por ejemplo, es común; ya sabemos que cuando alguien nos dice que vendrá a visitarnos a tal hora, se sobreentiende que llegará treinta minutos después.

Respecto al tiempo ajeno: todo el que tiene una ocupación debe distribuir sus actividades; un atraso supone perjuicios porque hay un tiempo que debe dedicarse simplemente a esperar, sin poder hacer lo que se debía. Llegar tarde implica desconsideración y la pérdida de algo irrecuperable: los minutos.

Pero tampoco hay que cometer el error contrario, el de acudir mucho tiempo antes. También eso es inconveniente, pues siempre alguien tendrá que atenderlo y dedicarle un tiempo que estaba destinado a otros fines. Ni tanto ni tan poco.

Simplemente hay que respetar la hora inglesa, suficientemente flexible para consentir una tolerancia de dos o tres minutos.

EL GAS DEL PETROLEO EN LA LEGISLACION BOLIVIANA

Por ISAIAS PACHECO JIMENES

III

LAS REGALIAS POR CONCEPTO DE GAS.- Respecto a la cuestion tributaria, el Reglamento colombiano -artículo 183- señala a los concesionarios que benefician los gases naturales y obtienen de ellos la gasolina natural, la contribucion de la trigésima parte del producto bruto o su equivalente en dinero. No se cobra la regalía sobre el gas usado o consumido en beneficio de la misma concesión que se obtiene.

En Venezuela - artículo 41, parágrafos 1o. y 2o., infra de la Ley - se opta por un camino más prudente y seguro: cuando el gas es tratado en plantas de gasolina natural o destinado a otros tratamientos industriales, se celebran convenios especiales entre el Ministerio de Minas o Hidrocarburos y el concesionario, por un término fijo no mayor de quince años, para determinar la participacion que corresponda al Estado.

Este precepto manda, además, que es potestativo del Estado recibir en especie el impuesto sobre el gas natural en el campo de producción o en alguna de las instalaciones adecuadas del concesionario.

La ley boliviana - artículo 119 del Código - al señalar la regalía sobre el gas natural, dice que recae sobre el gas enajenado por el concesionario, el tratado en plantas para extracción del gas natural o destinado a otros tratamientos industriales, pero no sobre el gas que se devuelve al yacimiento o es utilizado en cualquier procedimiento, cuyo objeto sea estimular la producción del petróleo ni sobre el gas no aprovechable que debe quemarse en mecheros apropiados.

La regalía que percibe el Estado boliviano por el gas natural -artículo 104- es del 11% que puede pagarse en especie o en dinero, sin perjuicio del impuesto del 30% sobre las utilidades.

MEDIDA DEL GAS NATURAL.- La legislación boliviana del petróleo, no prevé la medida del gas para el efecto del pago de las regalías al Estado, como lo hace v.gr. la ley colombiana - art. 184 - que dispone: "Mientras que el Gobierno no dicte un decreto que reglamente especialmente la manera como debe medirse el gas natural que se venda o se use en fines industriales, a fin de verificar la liquidación de las regalías, en cada contrato se estipulará el sistema que debe emplearse para tal objeto, hasta que se dicte el decreto del caso.

Es evidente la necesidad de señalar en la ley un procedimiento para medir el gas natural que se venda o se use en fines industriales, a fin de calcular lo que corresponda pagar por regalías al Estado.

QUEMA DEL GAS.- La ley venezolana -artículo 41- autoriza la quema del gas no aprovechable en mecheros especiales.

En el Perú - artículo 291 del Reglamento - es obligación del concesionario extraer de los GASES HUMEDOS QUE SE PRODUZCAN EN CANTIDADES COMERCIALES la gasolina natural que contenga, siempre que la operación se justifique economicamente. EL EXCESO DE

(Pasa a la página 10)

TRIDENTAZOS Por LUZBEL

HORROR

LA MAS SUBLIME PROFESION

Con el simple enunciado del presente comentario acuden a la mente de muchos los conceptos más encontrados.

La más sublime profesión, dirán unos, es la del pundoroso y valiente militar, quien sable en mano defiende los derechos y la integridad de la Patria, coronándose de gloria.

Nada de eso.

La más sublime profesión, gritan otros, es la del incontaminado político tomando con mano firme y segura las riendas del poder para regir y encauzar por los senderos de la paz y de la justicia los destinos de la Patria.

Mucho menos.

La más sublime profesión, exclaman los más, es la del abogado y jurisconsulto imparcial y concienzudo, sosteniendo los platillos de la balanza de la justicia, dando a cada uno lo que le pertenece e implantando el imperio de la equidad en la sociedad misma.

Ni por sueño.

La más sublime profesión, objetan muchos, será entonces la del Doctor en Medicina, arrancando a miles de enfermos del lecho del dolor y de las fauces de la muerte.

Tampoco aciertan.

La más sublime profesión, admiran tantísimos, significa la mágica investigación de los hombres de ciencia y de los sabios inventores, abriendo nuevos rumbos a la ciencia y al progreso indefinido de la Humanidad.

Tampoco! Nada digamos de los diritambos dirigidos a los Ingenieros, a los Pilotos que nos llevan veloces por los espacios, a los Profesores, a los Oradores y a toda la gama de prohombres de la triste Humanidad. Porque sencillamente, hay mucha ignorancia y nadie acierta.

Con motivo de la JORNADA MUNDIAL VOCACIONAL, impuesta por el Sumo Pontífice para todo el mundo, oigamos lo que dice el gran escritor Papini: La más sublime profesión es la del Sacerdote, que es otro Cristo, el continuador de su misión divina en la tierra.

Copiamos de Juan Papini: "Desde el día memorable en que Jesucristo confirió la vocación más divina, con plenitud de su poder, diciendo a los Apóstoles: "Así como mi Padre me envió a Mí, así Yo os envío a vosotros, pues se me ha dado todo poder en el cielo y en la tierra", la Humanidad contó con ángeles tutelares de sus derechos y con maestros infalibles, que le señalaran el camino legítimo y seguro de su relativa felicidad terrena y de su gloria eterna en el cielo.

Sólo el Sacerdote, Representante de Cristo, tiene como su Maestro, palabras de vida eterna: Id y enseñad todo lo que os he dicho; El que cree se salvará; el que no cree se condenará. Y del mismo modo que Jesucristo tuvo una misión insustituible, porque fue preciso que se ofreciera un sacrificio con todos los merecimientos de un Dios-Hombre, así también resulta insustituible la misión religioso-social del Sacerdote católico.

¡Cuán caro pagaron los pueblos apóstatas sus audaces ensayos por sustituir el sacerdocio de Jesucristo con alguna grosera creación humana! ¡Qué impotente y ridículo aparece el hombre, cuando quiere constituir por su propia iniciativa el intermedio entre Dios y las almas, entre el cielo y la tierra!

Todos tenemos necesidad para regular nuestra conducta de un consejero, de un amigo sincero y fiel, de un consolador, dd un padre espiritual; y este no puede ser otro que el sacerdote, a quien dijo Jesucristo: Vosotros sois la Luz del mundo y la Sal de la tierra.; y así como la vida es imposible sin la luz, del mismo modo la vida divina del alma sin la influencia del Sacerdote.

Los poderes que Jesucristo comunica al Sacerdote de predicar, de consagrar el Cuerpo y la Sangre de Jesucristo y de perdonar los pecados, es algo tan sobrehumano, eficaz para el bien y salvación del mundo, que nada se le puede comparar.

(Pasa a la página 10)

BARRIENTOS- HENDERSON

INAUGURARON ASFALTADO EN RUTA ORURO - LA PAZ

Instantánea del Embajador Henderson, quien destacó la iniciación de los trabajos del asfaltado Oruro-La Paz comprometiendo la ayuda de la Alianza hasta la conclusión de la obra.

Por Luis H. Dorado.

Oruro, 26 PRESENCIA.- El Gral. René Barriento, en discurso pronunciado exhortó a los bolivianos unirse en torno al trabajo constructivo renunciando a las luchas fratricidas internas o posiciones personalistas, subrayando que el gobierno militar está imbuido de los mejores propósitos para llevar adelante al país a una etapa de entendimiento nacional. El Presidente de la Junta Militar de Gobierno solemnizó la inauguración de los trabajos del asfaltado de los primeros 10 kilómetros en la ruta Oruro-La Paz.

Exaltó en sumo grado la ayuda americana en favor del pueblo boliviano, señalando que dicha asistencia es el único camino para alcanzar el desarrollo nacional.

DEMAGOGOS

Acusó de demagogos a quienes sostienen lo contrario, expresando textualmente "Los demagogos nos bloquean porque están buscando el derrumbe de la economía nacional. Bolivia necesita de recursos. Los programas en el papel no tienen ningún sentido cuando no llegan a la realidad y EE.UU. nos está ayudando a llevarlos a la realidad". Aclaró que ese reconocimiento en ningún momento significa entregarse a ningún imperialismo. "Esta ayuda es el encuentro de un pueblo pobre con un pueblo poderoso que voluntariamente busca el progreso de Bolivia".

Barrientos expresó que el Gobierno Militar está realizando los máximos esfuerzos para superar positivamente la herencia desastrosa dejada por el MNR y pidió a los mineros alejarse de la prédica demagógica para cooperar activamente en la reconstrucción nacional.

EL ASFALTADO

La inauguración del asfaltado se realizó a la altura de la Av. 6 de Octubre y calle Dalence ante nutrida concurrencia. Se encontraban presentes el embajador Henderson, el Ministro de Obras Públicas, directivos de USAID, Servicio Nacional de Caminos y autoridades departamentales.

Correspondió a Barrientos y Henderson cortar las cintas simbólicas para iniciar los trabajos, previa ización de las banderas de Bolivia y los EE.UU.

Los trabajos del asfaltado comenzaron a Hs. 11,30 utilizándose equipo pesado, el mismo que inició la obra en medio de aplausos de la concurrencia. En 45 días deberá concluirse el asfaltado de 10 kilómetros esperándose la remisión de fondos por parte de USAID para continuar con el resto de la carretera.

DISCURSO DE HENDERSON

El embajador americano expresó su complacencia por la iniciación de los trabajos, realcando que el asfaltado resulta del trabajo común entre EE.UU. y Bolivia bajo el efectivo respaldo de la Alianza para el Progreso.

BENDICION

El obispo de Oruro, Mons. Jorge Manrique, bendijo la obra y seguidamente solicitó al Gobierno Militar y al Embajador americano la ejecución de nuevos trabajos en Oruro para crear fuentes de trabajo y conceder trabajo a desocupados.

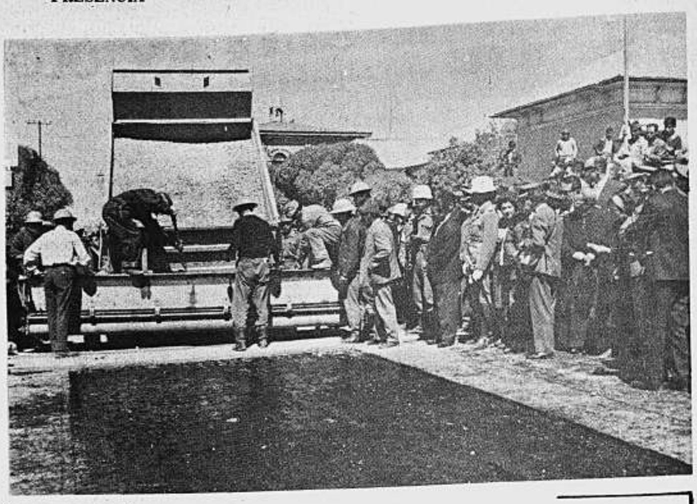

Ante el beneplácito del pueblo orureño, ayer fueron inaugurados los trabajos del asfaltado del camino Oruro-La Paz, obra a cargo del Servicio Nacional de Caminos, financiada por Alianza para el Progreso. El costo de los primeros 10 Kms. se calcula en 834 mil dólares y el trabajo completo en seis millones de dólares.

Torero designado vice - cónsul de Bolivia. Sevilla

MADRID, 25 (AP).- Angel Peralta, bien conocido en varias ciudades hispanoamericanas por sus actuaciones en los cosos taurinos como rejoneador, ha sido nombrado vice-cónsul honorario de Bolivia en Sevilla.

Peralta manifestó que se sentía orgulloso de representar a Bolivia en su tierra. "Para mí este nombramiento vale tanto como ser rejoneador", dijo.

Además de rejoneador, y ahora diplomático, Peralta va a protagonizar una película y compondrá la letra de todas las canciones que en ella se interpreten.

La película, que comenzará a rodarse aquí dentro de unos días, será también interpretada por la joven artista española Marisol, y será dirigida por el actor-director norteamericano Mel Ferrer.

La obra llevará el título de "Cabriola", y en ella también aparecerá uno de los mejores caballos del rejoneador que tiene igual nombre al de la película.

DENUNCIAN QUE ABOGADOS DEL M.N.R. SUSTRAEN EXPEDIENTES

CELULA DE ABOGADOS MOVIMIENTISTAS HA INICIADO CAMPAÑA DE DESPRESTIGIO CONTRA LOS JUECES, COBRANDO DINEROS A NOMBRE DE ESTOS, SEGUN LA DENUNCIA.- MEDIDAS DE LA CORTE.

Varias personas, cuyos nombres se mantienen en reserva, con el fin de evitar represalias, han denunciado ante la Secretaría de Cámara de la Corte Superior que los componentes de la célula de abogados del MNR han iniciado una campaña de desprestigio, contra los jueces valiéndose para ello del sistema de cobros de sumas de dinero a sus clientes, a nombre de los jueces y mediante la sustracción de expedientes de los juzgados.

Esta información, proporcionada ayer a PRESENCIA por el Dr. José Goytia, Secretario de Cámara de la Sala Civil, señala que son varios los casos de sustracción de expedientes y de aquellos en que los abogados del MNR han pedido dineros con el pretexto de sobornar a los jueces. Estas denuncias, según la Corte, darán lugar al enjuiciamiento de los culpables.

Nuestro informante no reveló los nombres de los abogados denunciados. Dijo que lo hará una vez que se llenen todas las investigaciones relativas al asunto. Se ha encomendado a la Secretaría de Cámara la recolección de mayores antecedentes sobre las denuncias, para iniciar el proceso correspondiente.

AUMENTO EL MOVIMIENTO JUDICIAL

Desde comienzos del presente mes el movimiento de causas ha aumentado en más de un 400 por ciento, según cifras estadísticas obtenidas en la Corte de Justicia. El público acude a la justicia con mayor intensidad y en mayor número que antes. El Secretario de Cámara de la Corte dijo que por día se sortean 70 causas en la Sala Civil. Antes de la renovación judicial, el sorteo se hacía cada tres días y en un promedio de 40 a 50 procesos.

El Presidente de la Corte, Dr. Alfredo Mariaca, dijo que el aumento del movimiento judicial se debe a "la confianza que está recobrando la administración de justicia en el público litigante". El Dr. Mariaca expresó que no tiene quejas sobre la conducta y probidad de los jueces y que este es uno de los factores que determinan el aumento de procesos en los juzgados.

DINERO QUE NO SE UTILIZA

La primera autoridad judicial de este distrito hizo notar que con el aumento de causas se acumula mayor trabajo para los jueces, especialmente en materia civil, por lo cual se está considerando la manera de poner en funcionamiento a los dos juzgados de partido (9º y 10º) creados hace algunos años y que por falta de local no trabajan.

Mariaca anotó que mensualmente se revierte al Tesoro Nacional la suma de 28 millones de bolivianos que están destinados al pago de sueldos a los jueces y personal subalterno de los juzgados 9º, 10º de Partido en lo Civil y 6º de Instrucción en lo Penal. Dijo que la mayor dificultad está en la falta de oficinas para instalar esos juzgados.

AUTONOMIA ECONOMICA

Las gestiones que realiza el Poder Judicial para conseguir su autonomía económica, han llegado a su última fase, —informó el Dr. Mariaca— encontrándose en la actualidad pendiente de la aprobación de la Junta Militar de Gobierno.

El proyecto, elaborado por la Corte Superior del Distrito, contempla la independencia económica del Poder Judicial, con la creación de un tesoro Judicial que tendría como sede la Corte Suprema de Justicia, en Sucre.

HABEAS CORPUS

Hoy en la mañana se realizará la audiencia de Habeas Corpus dentro de la demanda interpuesta por Cristina de López Villamil contra el Ministerio de Gobierno, por el confinamiento en Apolo de su h... Wilfredo López Villamil y los dirigentes movimientistas Severino Julio y Juan Peppla. La audiencia se efectuará en la Corte de Justicia, a horas diez, con asistencia de las dos salas —Civil y Penal—, el Fiscal de Distrito en lo Penal y el asesor legal del Ministerio de Gobierno.

INDAGATORIA EN CASO CALAMARCA

El Juez 2º de Instrucción en lo Penal, Dr. Javier Arroyo, recibirá hoy la declaración indagatoria de Walter Kaune Ar...ga, dentro del juicio criminal iniciado contra Miguel Rodríguez Oliver, Saúl Becerra, Walter Kaune, Federico Kaune y otros, por complicidad con los autores del triple asesinato y asalto de 2.800 millones de bolivianos perpetrado por la banda de asaltantes de Hugo Fuentes Zelada, el 22 de julio de 19...

El viernes se iniciará programa de desayuno escolar en el campo

El próximo viernes se iniciará en Santiago de Llallagua, Provincia Aroma de este Departamento, el programa experimental de desayuno escolar para los núcleos rurales por cuenta del Ministerio de Salud Pública. Se calcula que más de 1.200 niños campesinos recibirán desayuno escolar en 24 escuelas que tiene la comunidad de Santiago de Llallagua.

El programa recibe la cooperación financiera de USAID, por intermedio del Plan Alimentos para la Paz; del Ministerio de Asuntos Campesinos y de los padres de familia de los núcleos que serán beneficiados.

El desayuno escolar comprende la entrega a cada niño de una ración de leche "Pil", cocoa, trigo, mantequilla, harina. El traslado de los productos ha sido financiado desde La Paz hasta Santiago de Llallagua por los padres de familia.

CURSILLOS

La Directora de Desayuno Escolar, Blanca de Peredo, se halla preparando un cursillo especial para la instrucción de preparadoras de desayuno, de acuerdo con los planes del Departamento de Nutrición del Ministerio de Salud Pública, con miras a la ampliación del desayuno escolar en todo el territorio de la república.

INAUGURACION

El Ministro de Salud, Cnl. Carlos Ardiles, asistirá al acto inaugural del programa de desayuno escolar, en Santiago de Llallagua, el viernes próximo. Se ha anunciado la asistencia del Embajador de los Estados Unidos de Norteamérica, el Jefe de USAID y altas autoridades de educación rural.

Gobierno dispuso la reestructuración del Min. de Agricultura

El Gobierno ha dispuesto la total reestructuración del Ministerio de Agricultura, Ganadería y Colonización, mediante Decreto Supremo Nº 7130.

La parte resolutiva del D. S. señala que el Ministerio de Agricultura será reestructurado en su fase administrativa, "como base previa de la reorganización técnica del sector público agropecuario y la integración total de las actividades de desarrollo rural y colonización, así como la incorporación del Servicio Agrícola Interamericano bajo la rectoría única del Ministerio".

LIBROS DE GRAN ACTUALIDAD
A SOLAMENTE $b. 10.-

E. Crankshaw
MOSCU CONTRA PEKIN
*
Ch. Mahew
COEXISTENCIA MAS
*
M. Cranston
LOS DERECHOS HUMANOS HOY
*
R. Conquest
RUSIA VISTA CON SENTIDO COMUN

UNIVERSAL BOOKSTORE
Mercado 1307

SOLICITADA

DENUNCIA NUEVOS ABUSOS DE POLICIA DE VILLAZON

Villazón, 20 de Abril de 1965

Al señor
Director del diario
"PRESENCIA"
La Paz.-

Señor Director:

Injustamente, estoy detenido por segunda vez. Resulta señor Director que fui arrestado por el Tte. de Carabineros Raúl Maldonado, flagelado, incomunicado, habiéndoseme secuestrado mi dinero (Bs. 131.000), un reloj pulsera, mi libreta de servicio militar y otros documentos, por no querer pagar a la amiga del Tte. Raúl Maldonado pasajes de vuelta por seis días de trabajo que era mi sirvienta de nombre Petronila Zambrana, que actualmente se encuentra en La Paz.

Finalmente me pasó al Juez Instructor con una acusación de una simple sospecha por lo cual guardo detención. Me constituí en La Paz en el despacho del señor Director General de la Guardia Nacional de Seguridad Pública, Coronel Amado Prudencio quien ordenó se me devolviera lo reclamado y que ya no se me molestara más.

Al reclamar la devolución de mis objetos en esta policía, grande fue mi sorpresa que nuevamente fui arrestado, flagelado, azotado con manguera de dos dobles en presencia de varios presos, esta vez por parte del Sbtte. de Carabineros Eduardo Ramos.

Aún no he recuperado mi dinero ni mi libreta de servicio militar; ya llevo 16 días de arresto que añadidos a mi anterior detencion de 14 días, suman 30 días. Aún no se cuando saldré en libertad. Quiero hacer presente, si nuevamente soy flagelado me defenderé aunque me maten.

Autoridades malvadas como el Tte. Raúl Maldonado y el Sbtte. Eduardo Ramos, desprestigian la institución policiaria, con los consiguientes perjuicios económicos que estoy sufriendo.

Ruego a las autoridades superiores se investigue mi causa. Soy ex-suboficial de la Base Aérea de Cochabamba del año 1946 y desde esa fecha estoy radicado en Villazón, Pasaje Moraya No. 22.

Agradeciéndole por su atención, salúdole muy atte.

Fdo. Ricardo Rodríguez.

Candidatura militar y dos partidos

El Partido Liberal, mediante una nota remitida al Ministro de Defensa, ha rechazado la candidatura militar propuesta y arguye en las consideraciones de su nota que dicha candidatura militar carecería de significación política.

La conferencia nacional del PRA, manifiesta sobre la candidatura militar estar dispuesta a considerarla, a la misma que prestaría su apoyo, pero que para ello considera indispensable que los partidos que integren el frente de Centro de Izquierda deberían estar dispuestos a mantener y perfeccionar los postulados de la Revolución Nacional.

CAMPESINOS DE ORURO CONDECORAN A BERNAL

Campesinos de la localidad de Coipaza, Provincia Atahuallpa del Departamento de Oruro, condecoraron ayer al Ministro de Asuntos Campesinos, coronel René Bernal Escalante, en acto realizado en el despacho del titular de AA. CC.

El Sub-Prefecto de la Provincia Atahuallpa, Avelino Pérez, impuso a Bernal una medalla de oro con la orden: "Tata Sabaya", "por sus méritos en su labor de progreso hacia el campesinado", según lo expresó el representante campesino. También fue distinguido, con un diploma, el profesor Ricardo Rodríguez, Director Nacional de Educación Rural.

HABLA EL MINISTRO

El titular de Asuntos Campesinos agradeció a los campesinos la distinción que fue objeto, con un discurso en el cual hizo hincapié en que los planes del gobierno se dirigen al mejoramiento de las condiciones de vida en el campo, Dijo que se dará un mayor impulso a la educación rural, a la Reforma Agraria y al Cooperativismo.

En otra parte de su discurso, Bernal señaló que actualmente hay 4.801 escuelas, 7.996 maestros y 205.000 alumnos y que se requiere por lo menos de 10.000 escuelas y 30.000 maestros para mejorar la educación campesina. "Pero todo esto necesita de un clima de tranquilidad en el país para poder encarar estos problemas de trascendencia", dijo Bernal.

Seguidamente, el Ministro Bernal se refirió a los proyectos de Reforma Agraria y el fomento del cooperativismo en el agro, como medio de superación de los campesinos y de mejoramiento económico en todas las comunidades.

El Ministro de Trabajo, Cnl. Samuel Gallardo Lozada, concurrió ayer a la sede de la Confederación de Constructores, que conmemoró su día clásico. El Ministro instó a los constructores a mantenerse unidos y expresó que era necesario buscar nuevos rumbos de progreso en la lucha sindical al haber terminado la era del chantaje político y la intimidación, métodos que imperaron en el pasado para perpetuar en el poder al MNR. Gallardo Lozada dijo que los militares no son agentes de ningún partido político y sólo están para servir a los trabajadores y no servirse de ellos como aconteció durante el régimen del MNR.

EMPRESAS MIXTAS EXPLOTARAN LOS YACIMIENTOS DE EL MUTUN

Empresas mixtas en las que participará el Estado con un 30 por ciento utilidades como mínimo, serán las encargadas de explotar los ricos yacimientos de hierro de El Mutún. Una comisión interministerial acordó ayer recomendar la explotación inmediata de los yacimientos.

La recomendación surgió después de realizarse una reunión en el despacho del Ministro de Defensa, general Hugo Suárez, para considerar la explotación del hierro de El Mutún. A la reunión concurrieron los Ministros de Minas y Petróleo, coronel Eduardo Méndez; de Relaciones Exteriores, coronel Zenteno Anaya; de Hacienda, coronel Carlos Alcoreza; y de Planificación, coronel José Carrasco.

El Ministro de Minas informó en la reunión que los estudios técnicos sobre los yacimientos están concluídos y que se cuenta con una documentación completa sobre ellos. Indicó que se dispone de todos los datos relativos a los factores económicos, explotación y comercialización.

El general Lucio Guzmán Velasco, Director General del Hierro del despacho de Minas, dio a conocer a los ministros detalles técnicos y económicos afirmando que es posible explotar el mineral en competencia con países extranjeros, sin elevación de costos.

El coronel Manuel Aguirre, del Consejo Supremo de Defensa Nacional, informó sobre los medios de transporte, particularmente sobre la factibilidad de transportar el mineral hasta el río Paraguay por vía férrea.

UTILIDADES PARA EL ESTADO

El general Lucio Guzmán Velasco informó ayer sobre los estudios económicos realizados sobre El Mutún. Indicó que a raiz de la magnitud del yacimiento, el Estado no puede por sí solo emprender una obra que demandarán una inversión de no menos de 136 millones de dólares. El Estado entonces tendrá que organizar empresas mixtas, con un 30 por ciento de capital para sí, que sería pagado por las compañías. Dijo que éste será el porcentaje mínimo que exigirá el Estado y que lo ideal sería contar con un 51 por ciento. Empero, citó el caso de Argentina que al comenzar a desarrollar su industria siderúrgica sólo consiguió una participación del 10 por ciento. Aclaró por otro lado, que no habrá concesión ni arrendamiento y los yacimientos seguirán perteneciendo al Estado.

Mutún, como ya informó "PRESENCIA", tiene un mínimo de reservas calculadas en 40 mil millones de toneladas, por valor, también mínimo, de 200 mil millones de dólares.

RECOMENDACIONES

La reunión interministerial acordó ayer recomendar las siguientes medidas: — 1. Explotación inmediata e intensiva de los yacimientos mediante la constitución de empresas mixtas, como lo establece el Decreto Ley del 19 de diciembre de 19..

2. — Elaboración de un Decreto Reglamentario y Complementario del anterior, a fin de establecer las bases de la licitación.

3. — Integrar la explotación del Mutún con el desarrollo global y general de la zona, encomendando labores a los distintos ministerios en sus propias atribuciones: integración vial, desarrollo de transportes; incorporación del área a la economía agraria y colonización.

El Diario de una Vida — Por Stan Drake

Roldan el Temerario — Por Dan Barry

Juan el intrépido — Por Frank Robbins

Pillin — Por Walt Disney

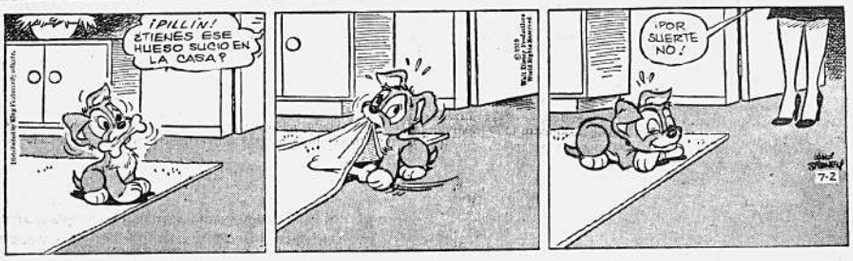

ANGELITO SPORT

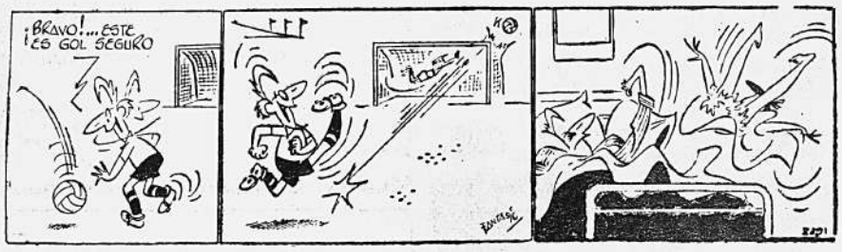

TRIC Y TRAKE

GUMERCINDO

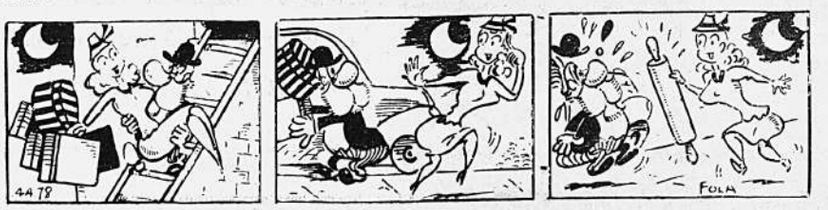

EGOISTO

BOLIVIOGRAMA

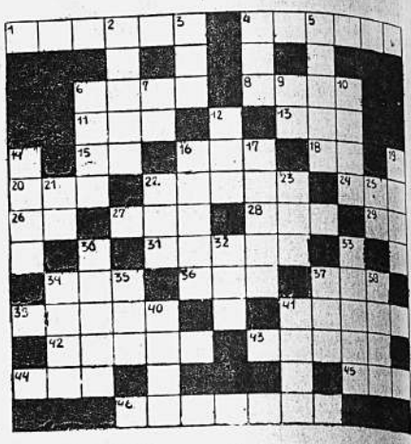

HORIZONTALES

1.- Apellido del ex-diputado minero por Potosí, quien, en febrero último denunció que las ex empresas mineras deben al Fisco más de 13 millones de dólares.
4.- Apellido del Subjefe de un partido político nacional.
6.- Apellido de la señora que, por el período de 1965, ha sido designada Vocal de Arquitectura y Patrimonio Artístico del Consejo de Cultura del Ministerio de Educación.
8.- Especie de camisón sin mangas que era la vestimenta típica de los hombres en tiempo de la Civilización Aimara. (Pl.)
11.- Autillo, ave nocturna.
13.- Terminacion que se añade a los denominadores mayores de 10.
15.- Símbolo químico del cobalto.
16.- La hermana del padre o de la madre.
18.- Artículo determinado.
20.- Planta liliacea de bulbo comestible.
22.- Segundo apellido de un poeta y escritor paceño que a su retorno al país, después de 10 años de ausencia, abriga esperanzas en la intelectualidad boliviana.
24.- Siglas de una organización mundial de naciones.
26.- Interjección familiar con que denotamos recordar algo o caer en ello.
27.- Tejido transparente y delicado de mallas en polígonos.
28.- Pieza en forma de circunferencia.
29.- Partícula inseparable A.
31.- Río boliviano cuyas aguas son arbitrariamente utilizadas por Chile.
34.- Adverbio latino que significa así; se emplea para dejar constancia de que una cita es textual.
36.- Mujer acusada de un delito.
37.- Uno y uno.
39.- Segunda palabra del apellido de un miembro del MNR asilado en la República del Paraguay, cuyos delitos han sido calificados de "políticos" por el Gobierno de dicho país.
41.- Apellido del Capitán de Ejército, Edecán del Presidente de la República.
42.- Nombre de un importante lago del Departamento de Chuquisaca. (Inv.)
43.- Apellido de uno de los Vocales que integraban la Comisión que se encargó de redactar un proyecto de Ley Electoral.
44.- Masa de harina y agua, fermentada y cocida al horno.
45.- Religiosa.
46.- Apellido del Presidente de la Corte de Justicia.

VERTICALES

2.- Apellido del autor de la letra del himno al Departamento de Oruro.
3.- Batallón boliviano que se distinguió durante la batalla cumplida el 21 de noviembre de 1879, en las alturas que dominan Tarapacá, durante la guerra con Chile.
4.- Expresé mi alegría por medio de la risa.
5.- Apellido de uno de los ex-Directores del Banco Central de Bolivia que, en la sesión realizada el 13 de agosto de 1952, votó por la realización del canje de libras esterlinas de oro por barras del mismo metal.
6.- Repetido, llámase así la tercera sección de la provincia Camacho del Departamento de La Paz.
7.- Interjección usada para que se detengan las caballerías.
9.- Símbolo químico del radio.
10.- Unico, que no tiene compañía.
12.- Siglas de un banco internacional de desarrollo. (Inv.).
14.- Medio zaguero del equipo de football de Primera "A" del Club 31 de Octubre, de la ciudad de La Paz.
16.- Dícese de la vestimenta que llega a los talones.
17.- Población del Departamento de La Paz donde, en fecha 25 de diciembre de 1849, nació el Gral. José Manuel Pando.
19.- Capital de la provincia Linares del Departamento de Potosí.
21.- Repetido, expresa la risa.
22.- Siglas de la organización universitaria de La Paz.
23.- Punto de partida para establecer una cronología.
25.- Símbolo químico del sodio.
30.- Segunda palabra del nombre de la Universidad del Departamento de Cochabamba.
32.- Vocal. (Pl.)
33.- Provincia del Departamento del Beni.
34.- Oxido de sodio.
35.- Gato, en inglés.
37.- Contracción.
38.- Que goza de perfecta salud.
40.- El no ser o la carencia absoluta de todo ser.
41.- Confusión en que estaban los elementos del universo antes de su ordenamiento. (Inv.)

SOLUCION AL BOLIVIOGRAMA

AGENDA

PRESENCIA: Av. Mariscal Santa Cruz, esq. Colón. Casilla de Correo 1451. Teléfonos: Dirección y Redacción 10460. Administración: 11125.

OTROS TELEFONOS DE INTERES GENERAL

Retén de Bomberos	26144
Asistencia Pública	22111
Estación Central	25694
Aeropuerto LAB	11157
Aeropuerto Panagra	12149
Aeropuerto Braniff	25104
Policía	26128
Tránsito	26148

Boticas de Turno

Del 24 de Abril al 1º de Mayo

VIRGEN DE REMEDIOS, Ballivian 1446	Telf.	11444
SAN MARTIN, Plaza Frías 1584	"	26859
SANTO DOMINGO, Av. Pando 140	"	22425
VIRGEN DE FATIMA Héroes del Acre Nº 1643	"	25540
MERIDA Manco Kapac-República	"	12455
COPACABANA Av. Ecuador 2545	"	24837

FARMACIAS DE TURNO PERMANENTE

OBRAJES Plaza Cueto (Obrajes)	Tel.	29687
SAN CARLOS Av. República 120	"	13222
SAN PABLO Tejada Sorzano 101	"	10788

MEDICARE...

(Viene de la página 5)

presentante Mills se había opuesto al Medicare, y como Presidente de la Comisión disponía de toda una serie de recursos legales para impedir que el proyecto de ley prosperara. De la noche a la mañana, Wilbur Mills cambió de parecer, y se convirtió en un defensor acérrimo del Medicare. En este cambio no cabe tampoco otra explicación que el peso ejercido por la opinión pública.

El Medicare, aprobado por la Cámara de Representantes, ha pasado al Senado, en donde parece asegurada la aprobación antes del 1 de julio.

Comentando la aprobación por la Cámara de Representantes, la prensa en general opina que el Medicare es el segundo hito trascendental - el primero fue la Seguridad Social aprobada en 1935 - en la historia de la protección social de los ancianos en Estados Unidos - (ALA).

Nunca Falta Alguien Así — Por Jimmy Hatlo

Sociales

DIPLOMATICAS.—

El señor Lyle Coppman, Agregado de Prensa de la Embajada Americana ha sido promovido a una situación de mayor jerarquía en la República Dominicana. El señor Coppeman en el corto tiempo que ha estado en Bolivia ha sabido granjearse las simpatías y el aprecio de cuantos tuvieron la suerte de tratar con él. Con este motivo sus numerosas relaciones diplomáticas periodísticas, y sociales se aprestan a expresarle su afecto con diversas fiestas y recepciones.

Ha retornado de Santa Cruz y Cochabamba el Embajador de los Estados Unidos señor Douglas Henderson acompañado de su esposa señora Dorothy Henderson.

OIFIALES.—

Después de una breve permanencia en Oruro ha llegado a esta ciudad el Ministro de Obras Públicas y Comunicaciones Coronel Sigfrido Montero.

ASOCIACION NACIONAL DE ABOGADOS.— M

En un acto especial fue posesionado el directorio de la Asociación Nacional de Abogados presidido por la doctora Betty Jordán de Albarracín e integrado por las doctas Nelly Alfaro de Maldonado. Zaida del Villar, Wilma Ocampo, Rebeca Mendoza, Rosario Vergara y Nancy Moya de Bolaños.

PHILLIPS SUDAMERICANA.—

Mañana a las 19 y 30, el Gerente de Phillips Sudamericana S. A., señor José van Waes ofrecerá un cocktail con motivo de inaugurar la Sala Acústica de Phillips, para audiometría, en la Galería de Exposición situada en la calle Jenaro Sanjinés 509.

EXPOSICION EN LA GALERIA MUNICIPAL.—

La señora Sofía Wilde del Castillo inaugurará hoy a las 18 y 30 en la Galería Municipal una muestra pictórica a la misma que concurrirán personeros de nuestros círculos artísticos, culturales y sociales.

ESCUELA DE GUIAS DE TURISMO.—

Alcanzó lucidos contornos la recepción ofrecida por los integrantes de la Escuela de Guías de Turismo presidido por el señor Oswaldo Tapia e integrado por los señores Genáro Inchauste, Willmer Loza, Jorge Rivera, Carlos Orellana, Fredy Gutiérrez y las señoritas Jeanete Nemtala, Alicia Zavala y Hortensia Romero.

Las ex-alumnas del Colegio Inglés Católico otorgaron una condecoración consistente en una medalla de oro a la Religiosa del citado establecimiento Reverenda Madre Carmela que celebró sus bodas de oro. En la foto se aprecia el instante en que le impone la condecoración la señora Martha Cardozo de de la Rocha, dirigente de la Asociación de Ex-alumnas.

REUNIONES

La señora Quinca Zálles de Ormachea ofrecerá el jueves un té-rummy a un grupo de sus relaciones.

Para el jueves la señora Fanny Marín de Zálles ha invitado a un núcleo de sus relaciones a un té-costura.

Damas de nuestra sociedad concurrirán mañana a un té-rummy que ofrecerá en su residencia de Sopocachi la señora Graciela Ballón de Espejo.

Un grupo de amigos de la señorita María Teresa Jordán Salinas le ofrecerán un té, despidiéndola de su vida de soltera.

BODAS DE PLATA MATRIMONIALES.—

En el Templo de San Pedro hoy a horas 11 y 30 se celebrará una Misa de Salud en honor de los esposos señor Néstor Guerra y señora Maruja Villarreal de Guerra que celebran sus bodas de plata matrimoniales.

Con el mismo objeto los esposos señor Guillermo Molina y señora Hilda de Molina asistirán hoy a la Misa de Salud que celebrando sus 25 años de matrimonio se dirá en la Capilla Privada del Colegio San Calixto.

MATRIMONIOS.—

En la ciudad de Cochabamba fue bendecido el enlace matrimonial de la señorita Amalia de Ugarte con el señor Jaime Paz Carmona, vinculados a familias de ciudad y La Paz.

INFANTILES

La niñita Patricia Fernández Ferrufino Mazzi ofreció un té infantil a sus amigas, celebrando su cumpleaños.

CUMPLEAÑOS.—

El señor Cleto Candia Urquidi será felicitado hoy por sus relaciones, en ocasión de celebrar su cumpleaños.

EXPOSICION

En el Centro Boliviano-Americano viene exhibiéndose la muestra pictórica de la pintura boliviana Agnes.

ENFERMOS.—

Restablecida la señora Mary Peláez de Prado.

Delicada de salud la niña Ximena Pérez Arenas.

Sigue delicada la señora Sonia A. Méndez.

VIAJEROS.—

A Colombia viajó el señor Jaime Valdés Hertzog.

De Tarija la señorita Gloria Vásquez.

A Santa Cruz el señor Javier Núñez.

A Lima el señor Rafael Monje.

Retorna a Alemania el universitario José Jiménez Soria.

M I S A . —

En el Templo de los Carmelitas hoy a las 11 horas se oficiará una misa en memoria del señor Adolfo Ascarrunz Farfán.

DECESO.—

En West Hartforth (Estados Unidos) ha fallecido el 22 del presente mes, el señor Donad E. Kahn, esposa de la señora Lucy Gutiérrez de Kahn, vinculada a conocidas familias de Bolivia.

MISS BOLIVIA, UN PASAPORTE Y LOS PROBLEMAS SOCIALES

Por Harold Olmos.

Tener un pasaporte oficial fue el comienzo de las dificultades que hicieron que el viaje de placer de Mónica del Carpio en Lima se transformase en todo menos "viaje de placer". La chiquilla de 18 años que deslumbró por su belleza al jurado que eligió a Miss Universo en Miami, se vio pronto privada de su pasaporte sin el cual le era imposible retornar a Bolivia. Oscar Barrientos, Encargado de Negocios de Bolivia en Lima, hizo del ogro de los cuentos de Hans Christian Anderson y le decomisó el pasaporte. Miss Bolivia comenzó entonces las interminables gestiones que exige la burocracia diplomática tratando de recuperar el documento. Pero fue inútil, pues los funcionarios alegan que existían "órdenes de decomisar todos los pasaportes oficiales". Y Miss Bolivia no podía ser una excepción.

La única salida que quedaba era comunicar a su padre en La Paz. Este, después de mucho trabajo, consiguió la devolución del pasaporte.

Fue a través de una accidental entrevista que Mónica del Carpio nos contó "el problema del pasaporte". "Y lo que más me daba rabia —nos dice— era que los bolivianos me tratasen tan mal. Iba a llorar; bueno, la verdad es que lloraba, pero ni por eso me ayudaban..." Pero la cosa no paró ni al salir de Lima. Al llegar a Bolivia, perdió su maletín de mano, donde llevaba "las cosas más indispensables..."

Pero lo pasado olvidado, dice Miss Bolivia y empieza a revelar sus preocupaciones por los conflictos sociales que se avecinan. Habla de los maestros y propugna una solución intermedia. Y relata sus corazonadas a las que da completa fe: "Tengo un tinkazo de que no harán huelga los maestros, porque creo que no sería justo". Se da cuenta de que su "tinka" ha ido demasiado lejos y poniendo una mano en la boca exclama: "Ay, Dios mío; que los maestros no me cuelguen; por suerte ya salí de colegio".

Y cuando inquirimos su opinión de los planteamientos de los fabriles y mineros se sobresalta y lanza esta exclamación: "Por favor; no me pregunte eso. Con aquellos señores no me meto... es un poco arriesgado". El matrimonio, por ahora, lo considera un problema; y su novio se escapa del círculo de problemas.

Después de revelar que su bebida predilecta es "una cerveza Pilsener bien helada", hablamos sobre Barrientos y el binomio militar. Parece entusiasmada con este binomio y no vacila en apoyarlo, aunque con ciertos recelos.

Al final nos despedimos después de escucharla decir que su mayor orgullo es ser boliviana y estar en Bolivia "pese a los problemitas de este país...".

FESTIVAL DE CINE EN ORURO

En la ciudad de Oruro, con el auspicio del Departamento de Extensión Cultural de la Universidad Técnica, se está realizando con todo éxito el II Festival de Cine con la participación de películas que presentan las diferentes representaciones diplomáticas acreditadas en el país.

El Director de Cultura de la UTO, Sr. Néstor Taboada, en la inauguración del festival señaló que a través de la exhibición de las numerosas películas educativas, se trata de incrementar el conocimiento de las diferentes actividades de los países que participan. En esta forma—dijo Taboada— se consigue obtener mayor experiencia a través de lo que se ve cómo son las naciones extranjeras.

El festival se prolongará hasta el miércoles 28.

Agradecimiento y Homenaje

Las "Damas Voluntarias" cooperadoras de la construcción del Hospital de Broncopulmonares hacen público su agradecimiento y rinden homenaje a la generosidad de los colegios que han contribuido a la colecta haciendo conocer la lista de ellas y el monto de sus donaciones.

Mariscal Braun	1.297.500
Instituto Americano	750.000
Colegio La Salle	135.000
Colegio Israelita	124.000
Colegio Santa Teresa	73.000
Colegio Díaz Villamil	38.000
Colegio Don Bosco	60.000
Liceo Venezuela	20.000
Colegio Sagrados Corazones	162.500
Colegio Lourdes	120.000
Colegio Rosa Gattorno	100.000
Loretto College	175.000
Colegio Santa Ana	790.000
Colegio Saint Andrews	363.000
Colegio Nl. Ayacucho	210.000
Colegio San Calixto	190.000

"LOS MARTINEZ" TRIUNFAN EN EL "21" NIGHT CLUB

Desde hace algunos días el duo internacional "Los Martínez" vienen cosechando éxitos en sus presentaciones del "21" Night Club. La Empresa de Donato Villagómez, ha hecho posible con renovados esfuerzos, la presentación de este conjunto internacional que tantos triunfos obtuviera en las presíntaciones en la línea intercontinental de Hoteles del Uruguay.

Este conjunto según ilustra la foto a la izq. la integra el boliviano Arturo Quezada y a la derecha el argentino Tito Rojas. Tienen firmados contratos para actuar en Bogotá, Colombia, Venezuela, San Salvador, Curazao, Puerto Rico, México y Miami. Probablemente a su retorno actúen nuevamente en Bolivia, para pasar a Lima y Santiago.

"La gente culta no va con la nueva ola, -expresó Arturo Quezada para agregar que realmente esa clase de público el que valora realmente la música". Afirmaron haber grabado en sello Clave tres discos long play y al referirse a la música boliviana, manifiestan que la estan estilizando un poco siendo probable que en esta ciudad graben un Long Play con música nacional.

"Los Martínez" interpretan música melódica, del folklore internacional. Conceptúan que entre los tríos melódicos que más admiran estan "Los Tres Caballeros" y que armónicamente el trío brasileño "Tamba tTrío", es un cuarteto que ellos consideran uno de los mejores de la actualidad. Consideran que entre los cantantes melódicos en primera línea se encuentra el argentino Daniel Rio Lobos.

Durante la entrevista con PRESENCIA, "Los Martínez", por intermedio de Quezada manifestaron que durante sus presentaciones internacionales, tienen el orgullo de cantar para su patria Bolivia. Tito Rojas dijo que aprovechaba la oportunidad que se les brindaba para saludar al simpático público de La Paz.

"Los Martínez" actúan en los shows del 21 Night Club, todos los días a partir de las 23 horas. Permanecerán en Bolivia hasta el 2 de Mayo próximo.

BOLIVAR S. A. DE SEGUROS GENERALES, participa el sensible fallecimiento del que fue su asegurado, señor:

Don IGNACIO VILLAMONTES LIMACHI

(Q. E. P. D.)

Gregoria Quispe de Villamontes, esposa; Miguel y José Villamontes, hijos; Cirilo, Tomás, Antonia y Tomás, hermanos; Nieves de Villamontes, hermana política María Villamontes, sobrina; los primos y demás familiares, ruegan a sus amistades y personas piadosas acompañar los restos mortales del extinto, al Cementerio General, el día 27 del presente a horas 16 p.m. El cortejo fúnebre partirá de la calle Bozo (Unión Obrera) Nº 190.

Favor que será reconocido por la familia doliente.

La Paz, Abril de 1965.

Aída, Arturo, Elena Derteano Rodríguez, Alicia Derteano de Rocha y Juna Rosa Derteano de Santiago, hijos; Jorge Santiago Antezana y Zoila Gonzáles de Derteano, hijos políticos; Elena Rodríguez vda. de Terrazas y Laura Rodríguez vda. de Santos Salinas, hermanas; los nietos, bisnietos y demás familia de la que en vida fue, señora:

CARMEN RODRIGUEZ v. de DERTEANO

(Q. E. P. D.)

tienen el profundo sentimiento de participar su sensible fallecimiento acaecido en la ciudad de Lima, Perú, el día 17 del presente, confortada con los auxilios de nuestra Santa Religión.

La Paz, Abril de 1965.

INSTITUTO CULTURAL BOLIVIANO ALEMAN

El día de hoy a horas 18 y 30 presenta el Teatro Experimental de la Universidad Mayor de San Andrés la pieza teatral del conocido dramaturgo

Karl Wittlinger

"¿CONOCE UD. LA VIA LACTEA?"

en el Teatro del Instituto, Av. 6 de Agosto 2118

ENTRADA. $b. 7.—

UNIVERSIDAD MAYOR DE SAN ANDRES

Facultad de Economía

Becas para la Universidad de RUTGERS

Se comunica a los profesionales en Economía y a los egresados de la Facultad, que dentro del intercambio cultural que tiene la Facultad de Economía de la Universidad de La Paz y la Universidad de Rutgers de New Jersey (EE. UU.), existen dos becas para un curso avanzado en materias de Economía o Administración por el tiempo de un año, exigiéndose como requisito imprescindible el conocimiento del idioma inglés.

Los interesados deberán presentar sus solicitudes en la Secretaría de la Facultad de Economía, de horas 18 a 20,30, hasta el día 1º de junio del año en curso.

La Paz, abril de 1965.

LIC. EDUARDO NAVA MORALES EGUIA
DECANO

CAMAS DOBLES

CON SOMIER TAPIZADO

$b. 1.625.-

FABRICA DE MUEBLES

A. Bátki y Cía.

VENTAS Av. 16 DE JULIO 1664-1668 TEL. 2 - 4361

Instituto Americano C.E.M

CURSOS LIBRES DE: MATEMATICAS, FISICA, QUIMICA, INGLES CASTELLANO (HUMANIDADES). CORRESPONDENCIA y ARCHIVO, DACTILOGRAFIA, TAQUIGRAFIA, — SHORTHAND e INGLES (COMERCIO).

Inscripciones: Secretaría de Secundaria, desde el 26 del presente entre las 17 y las 20 hs.

UNIVERSIDAD MAYOR DE SAN ANDRES

Facultad de Odontología

CONVOCATORIA

Se convoca a los señores profesionales odontólogos a exámenes de oposición para la provisión de las siguientes Jefaturas de Clínica y Trabajos Prácticos:

1 Jefe de Clínica para Anatomía Descriptiva y Topográfica
1 J. T. P. para Fisiología.
1 J. T. P. para Prótesis de Carpas y Puentes
1 J. T. P. para Prótesis a Placas
1 J. T. P. para Cerámica
1 J. T. P. para Operatoria Dental
1 J. T. P. para Radiología
1 J. T. P. para Anatomía Descriptiva y Topográfica
1 J. T. P. para Laboratorio de Prótesis
1 J. T. P. para Laboratorio de Microbiología

Las inscripciones y expedientes se recibirán en la Secretaría General del Rectorado hasta el día 8 de mayo a horas 12.

Mayores informes en la Secretaría de la Facultad de Odontología (Miraflores).

UNIVERSO

Telf. 12660.- Matinée Hs. 3,30 Noche Hs. 8,30.- Estreno de la pelícuIa "EL CARDENAL" en tecnicolor con Romy Schneider Raf Vallone y John Saxon.- Matinée Platea $b. 5,10-Mezzanine $b. 6,10.- Noche Platea $b. 5,30.- Mezzanine $b. 6,30.

LA PAZ

Telf. 23842.- Matinée: "HOMBRE DE VERDAD" con Jhon Wayne.- Tanda Y noche: "LA POTRANCA" con Maruja Montes.- Matinée $b. 3.00.- Tanda y Noche $b. 3.50.

MIRAFLORES

Matinée, Tanda y Noche: "PISTOLAS DE LA FRONTERA" con Robert Taylor.- Matinée $b. 2.00.- Tanda y Noche $b.- 2.50.

AVENIDA

Telf. 25409.- Matinée, Tanda y Noche: La emocionante presentación de "EL PIRATA HIDALGO" con Burt Lancaster-en tecnicolor.- Matinée $b. 2.50.- 2.00.- Tanda y Noche $b. 3.00.- 2.00.

MONJE CAMPERO

Telf. 23333.- Matinée, Tanda y Noche : El dramático film "ALMAS EN SUBASTA" con Simone Signoret y Laurence Harvey.- Matinée $b. 2,50.- Tanda y Noche $b. 3.50 y 3.00.

BOLIVAR

Telf. 25051.- Matinée, Tanda y Noche: Una historia audaz "LA VIDA INTIMA DE 4 MUJERES" con Jane Fonda-en tecnicolor. Matinée $b. 2.00 - 1.50.- Tanda y Noche $b. 2.50 - 2.00.

Ultimo día
HOY
Matinee Tanda y Noche
LOS DIEZ MANDAMIENTOS
Cine
MEXICO

Hoy Cines

PRINCESA

Telf. 29821.- Matinée, Tanda y Noche, estreno: YO CREO EN TI, con James Stewart.- Luneta matinée $b. 3; tanda y noche $b. 3.50.

PARIS

Telf. 29704.- Matinée, Tanda y Noche: EL CAPITAN SIMBAD en tecnicolor.- Luneta $b. 3.

MURILLO

Telf. 11647.- Matinée, doble: SAMARA y EL SECRETO DEL CAPITAN HOLLAND.- Tanda y Noche, dobles: CUATRO CONTRA LA INFAMIA y LAS CUMBRES DEL ODIO.- Luneta $b. 2.50.- Galería $b. 1.50.

6 DE AGOSTO

Tlef. 23829.- Matinée, Tanda y Noche.- 2da. semana de éxito en Cinemascope y tecnicolor. La vida fastuosa y galante de Paulina Bonaparte, la bella hermana de Napoleón: VENUS IMPERIAL, con Gina Lollobrígida y Stephen Boyd. Actualidades mundiales No. 16.- Matiné $b. 3.10 y 3.60, Tanda y Noche $b. 3.80 y 4.30.

ABAROA

Telf. 10252.- Matinée, Tanda y Noche.- Sensacional estreno en Panavisión y tecnicolor. Una gran aventura en el oeste americano: LOS 3 SARGENTOS con Frank Sinatra, Dean Martin y Sammy Davis. Actualidades mundiales. Matinée $b. 1.60.- y 2.60.- Tanda y Noche $b.- 1.60 y 2.70.

TESLA

Telf. 23803.- Matinée, Tanda y Noche: "LA MANSION SINIES- Noche: "LA MANSION DE LOS ESPECTROS" o "LA CASA EMBRUJADA" con Claire Blon. y Julie Harris.- Matinée Platea $b. 3.- Mezzanine $b. 3.50.Tanda y Noche Platea $b. 3.50.- Mezzanine $b. 4.

MIGNON

Telf. 25144.- Matinée y Noche doble: "ESCUELA DE VALIENTES" y "TERROR DE LA MAFIA CHINA" Matinée y Noche doble Platea $b. 2.- Galería $b. 1.50.

ROXY

Matinée doble: AL COMPAS DEL TWIST y RIO SALVAJE Tanda y Noche: HOMBRE CON OJOS DE RAYOS X.

MEXICO

Matinée Hs. 14.30. Tanda a Hs. 18.30. Noche Hs. 22.- "LOS DIEZ MANDAMIENTOS".- Matinée, Tanda y Noche $b. 2 y 3.

TRIANON

Telf. 21320.- Desde las 14 horas funciones continuadas, programa doble: CAMINO DEL DESEO y ACAPULCO, con Elsa Aguirre.

COLON

Telf. 23477.- Matinée y Noche dobles: CAMPEON SIN CORONA además TARZAN EN LA TIERRA DE LOS MONSTRUOS Tanda PRESTAME TU CUERPO.- Alta 1.50

BIDONVILLE O...

(Viene de la página 5)

escrito ella algo de lo que vio. Me cuenta que un día se presentó muy campante uno de los niños, humillando a sus compañeros porque su padre había subido de nivel social. Se robó un automóvil, y pasó a ser en el barrio como el burgués adinerado... Los niños de la colonia no ocultaban su admiración y envidia ante el compañero enriquecido de repente.

La Villa-miseria en la America Latina es diferente por más explosiva. Nuestra gran miseria urbana es nueva. A nosotros el hambre nos ha crecido con el progreso. El progreso nos la ha traído. Cuando terminó en América el régimen europeo, con la liberacion de los esclavos y el final de los encomenderos, en los campos hubo un cierto relajo de convivencia que Gilberto Freyre ha pintado muy bien en "Casa Grande y Senzala". Hasta el caluroso encuentro clandestino de las mujeres y de los patrones que produjo muchedumbres de hijos naturales, da lugar a una convivencia menos dura que la de la sociedad en nuestro tiempo. Esas familias, crudas y hasta sabrosas que como buenos animales domésticos vivían en las haciendas, metidas ahora, al margen de Santiago, de Lima o de Bogotá, entre latas y cajones, están estrenando enfermedades que no conocieron antes, y no tienen la paciencia que en Europa hace del ghetto de un siglo, o de cinco siglos, un remanso de la miseria. El que en San Juan de Puerto Rico vivía en cajones - no sé si aún sea así - tenía, en medio de su pobreza, y de su hambre, televisión. No lucia en su Villa-miseria ni cama, ni mesa, ni asiento; pero sí la pantalla del televisor por donde desfilaban las artistas de Hollywood. Carecía de esa tradición de siglos que en Europa viene retratándose en las novelas y en la pintura, tradición de inviernos sin más calor que el que se dan unos cuerpos a otros, apretujándose, y acaso unos tragos de alcohol, y tradición de veranos sin esperanza.

Lo nuevo en nosotros es la aparición repentina de la miseria y el antecedente campesino inmediato de los que han venido a amontonarse entre las latas y los cajones - (ALA) Bruselas.

LA MAS SUBLIME...

(Viene de la página 5)

Y termina Papini, después de otros muchos considerandos: "La mayor bendición que Dios puede conceder a un pueblo, a una nación es enviarle buenos Sacerdotes".

Sepan, continúa Papini, los que trabajan por por conjurar los males presentes, los que se devanan los sesos para dar una solución a los conflictos sociales, que los únicos que pueden curar a la Humanidad de los ingentes males que le aquejan, porque solamente ellos cuentan con remedios eficaces y sobrenaturales, los únicos que pueden llenar esa misión divina de salvar a los pueblos y a las almas, arrancándonos de todas las devastadoras pasiones del odio, de la ambición, de la lujuria y de la venganza; los únicos que pueden alzarnos del polvo de la tierra para comunicarnos un rayo de la verdad divina y del amor puro y santo... son esos seres benditos, que envió Jesucristo por toda la redondez de la tierra, como el Padre le envió a El.

Si los sacerdotes de Cristo no hicieran otra cosa que promulgar ese código divino, grabado por el dodo de Dios en nuestros frágiles corazones, pero afuscado por nuestras pasiones: No matarás. No fornicarás. No mentirás. No dirás falso testimonio. No desearás la mujer de tu prójimo... Respeta a Dios. Respeta sus santos días. Respeta a tu padre y a tu madre. Respeta a la autoridad. Respeta su honor y dignidad... el Sacerdote sería y realmente es el mayor bienhechor y salvador de la sociedad.

A.U.

EL GAS DEL...

(Viene de la pagina 5)

GAS QUE SE DESPRENDA DE LA FORMACION Y NO PUEDE SER APROVECHADO NI DEVUELTO AL YACIMIENTO SE DEBE QUEMAR EN MECHEROS APROPIADOS.

El Reglamento boliviano - artículo 187, infra - autoriza la quema del gas en estos terminos: "El exceso de gas que se desprenda de la formación y no puede ser aprovechado ni devuelto al yacimiento, se quemará en mecheros apropiados. Sólo se permitira el escape directo a la atmósfera del gas proveniente de pozos de muy baja presión, en cuyo caso se usarán tubos en posición vertical de altura suficiente, para evitar el peligro de concentracion en el aire.

La ley de México prohibe el libre escape a la atmósfera de los GASES HUMEDOS (2) que acompañan al petróleo así como el uso de quemadoras para destruirlos sin provecho alguno. Los explotadores deben utilizarlos en la forma que determine el Reglamento de Trabajos Petroleros.

DESPERDICIO DEL GAS.- Las legislaciones de todos los paises, incluyendo Bolivia, procuran evitar el desperdicio del gas y consignan en sus textos reglas tendentes a tal propósito y a aplicar sanciones a los infractores.

Una explotacion desordenada o negligente, puede con mengua de la economía del país, dar lugar a la pérdida de los hidrocarburos y provocar serios riesgos para las instalaciones y la propiedad privada.

El inciso d) del artículo 138 del código boliviano, obliga al concesionario a ekercer la debida vigilancia para evitar la perdida de las substancias extraídas y a ejecutar los trabajos de modo que no ocurra desperdicio de estas, responsabilizândose de los daños y perjuicios a la Nacion o a terceros.

Mas completo es el artículo 158 del Reglamento colombiano segun el que el Ministerio de Minas y Petróleo EJERCERA DE MANERA CONSTANTE LA VIGILANCIA sobre la forma como se efectúe la explotación de los yacimientos de petróleo de propiedad nacional con el objeto de impedir el agotamiento prematuro de los campos, EL DESPERDICIO DEL ACEITE O DEL GAS, o, en general, una explotación contraria a la técnica o a la economía.

Obrando con un concepto de equidad, el artículo 257 del Reglamento del Código del Perú, disp9ne que no se considerará desperdicio la pérdida del gas cuando ésta solamente pueda ser evitada por métodos y equipo cuyo costo resulte antieconómico por razón del tiempo o del lugar o cuando el gas que se pierde no sea de interés utilizarlo desde el punto de vista tecnico.

POR DESPERDICIOS QUE NO SE DEBAN A CASO FORTUITO O DE FUERZA MAYOR preceptúa el artículo 145 del Código boliviano, que el concesionario pagará además de la multa que se le imponga, la participación o regalía del Estado correspondiente al volúmen de dichas substancias..

El artículo 188 del Reglamento del Código boliviano, concordante con la ley peruana, estatuye que "para los efectos del artículo 145 del Código, no se considerará desperdicio aquello que solamente pueda evitarse por métodos y equipo de costo antieconómico".

LOS GASES RAROS.- Conforme a la definicion que da el artículo 183 del Reglamento de la ley colombiana, se entiende por gases raros a ciertos cuerpos gaseosos, simples y químicamente inertes que se encuentran nativos en el interior de la tierra, mezclados o no a los gases naturales.

Conforme al precepto citado se conocen como gases raros, los siguientes: el helio (3), el neón (4), el argón (5), el kriptón (6) y el xenon (7).

El gas natural, el asfalto, el petróleo liquido, son objeto de legislación en Bolivia, en cambio los GASES RAROS no han sido tomados en cuenta a tal punto que a algunos ni siquiera se los menciona.

Fuera de la breve referencia que el artículo 1o. del Reglamento hace del helio, la ley guarda un hermético silencio respecto al aprovechamiento de este gas y al de los demás considerados como raros.

Hay una marcada diferencia en la legislación de otros países entre el gas natural y los gases raros que por su aplicación en la industria son tanto o mas apreciados que el gas natural; por esta razon son objeto de normas tipificadas como muy especiales que sistematizan su utilizacion así como su preservación.

EN COLOMBIA EL ESTADO SE RESERVA EL DERECHO DE DISPONER DE LOS GASES RAROS Y PUEDE EXPLOTARLOS DIRECTAMENTE O POR CONTRATO. La ley colombiana NO INCLUYE EN LAS CONCESIONES ORDINARIAS O CORRIENTES AL HELIO NI A LOS DEMAS COMPRENDIDOS EN LA MISMA NOMENCLATURA DE GASES RAROS.

Dice el artículo 3o. de la ley colombiana: "La Nacion se reserva el helio y otros gases raros que se encuentran en yacimientos de su propiedad. En consecuencia, podrá explotarlos directamente o por contrato. SI DURANTE LA EXPLORACION Y EXPLOTACION DE UNA ZONA CONCEDIDA SE ENCONTRAREN POZOS QUE CONTENGAN CUALQUIERA DE LOS GASES RESERVADOS POR ESTE ARTICULO, PODRA EL GOBIERNO TOMAR DICHOS POZOS PAGANDO AL CONCESIONARIO EL COSTO DE SU PERFORACION, DEBIDAMENTE COMPROBADO Y UN DIEZ POR CIENTO MAS. PODRA TAMBIEN EL GOBIERNO ESTABLECER POR SU CUENTA DIRECTAMENTO O POR CONTRATO, LAS NECESARIAS INSTALACIONES PARA BENEFICIARLOS DENTRO DE LOS TERRENOS DE LA CONCESION EN FORMA QUE NO ESTORBE LAS EXPLOTACIONES DEL CONCESIONARIO. Siempre que los beneficie por su cuenta, devolverá al industrial, los gases excedentes, pagándole el valor de los desperdicios ocasionados por la captacion del helio o de otros gases raros"

La ley boliviana olvidó a los gases raros; es preciso dictar, entonces, las normas legales respectivas para preservar y reglamentar el uso y aprovechamiento de una riqueza de vastas proyecciones económicas, como es ésta.

Un ejemplo digno de tomarse en cuenta es el que nos brinda Colombia con la sagacidad y la sabiduria de su Nuevo Código de Petróleos.

¡ULTIMA EXHIBICIONES ¡FORMIDABLE EXITO!... ¡NO SE LA PIERDA!...

¡El nombre que significa furia... valor... hombría... abnegación... aventura!
"JERÓNIMO" ("SANGRE APACHE")

CHUCK CONNORS y presentando a CAMILA DEVI
Guión de PAT FIELDER Argumento de PAT FIELDER y ARNOLD LAVEN
Productores ejecutivos JULES LEVY y ARTHUR GARDNER
Producido y dirigido por ARNOLD LAVEN
Una presentación Laven-Gardner-Levy
PANAVISION® TECHNICOLOR®
Distribuido por UNITED ARTISTS
SCALA
Distribuye "ANDINA S.A."

HOY DESLUMBRANTE ESTRENO
EL CARDENAL
Veinte años en la vida de un cura que llega a Príncipe de la Iglesia

TECHNICOLOR PANAVISION
HORARIO ESPECIAL POR LARGO METRAJE
SABADO, DOMINGO Y FERIADOS 3 FUNCIONES Hs. 3.00 " 6.30 " 10.00
DIAS ORDINARIOS MATINEE Hs. 3.30 NOCHE " 8.30
CINE UNIVERSO Dist. CONCIBO Pad. 18888
Entradas para ambas funciones de hs. 14 a 16 y de 18 adelante

TERROR!.. ESCRITO CON SANGRE CALIENTE!..
..Y SIN IGUAL EN TODO SENTIDO!
AMERICAN INTERNATIONAL
EDGAR ALLAN POE
EL PALACIO EMBRUJADO

"PATHÉCOLOR PANAVISION"
VINCENT PRICE
DEBRA PAGET
LON CHANEY
¡ES ALGO DIFERENTE! ES LO MAS GRANDE EN PRODUCCIONES DE SU GENERO!
EN ESTRENO EXCLUSIVO
VIERNES MEXICO
Selección de "Consorcio Cinematográfico de Bolivia"

ALGO QUE DEBIERAN VER TODOS LOS QUE QUIEREN ENTENDERSE Y AMARSE...
UNA LECCION PARA HOMBRES Y MUJERES...

JAMES STEWART en
YO CREO EN TI!
con RICHARD CONTE LEE J. COBB HELEN WALKER
Dirigida por HENRY HATHA WAY
Producción de "20th Century-Fox"
Matinée Tanda Noche
HOY PRINCESA
DISTRIBUYE: "PELMEX. S.A." PAD 2074

CINE ABAROA HOY
FRANK SINATRA DEAN MARTIN
SAMMY DAVIS JR. PETER LAWFORD
JOEY BISHOP

Jugadores empedernidos... Amantes donjuanescos...
¡Los más extravagantes personajes que han rondado por el oeste!
"LOS TRES SARGENTOS"
("Sergeants 3")
ANDINA S. A.
PANAVISION® TECHNICOLOR®

5 EXPULSADOS EN MATCH BOCA INDEPENDIENTE

Buenos Aires, 26 (AP)-Independiente, por dos veces consecutivas campeón de América, empató hoy 1-1 con Boca Juniors, campeón nacional, en la segunda fecha del torneo nacional de la Asociación del Fútbol Argentino.

Ambos goles fueron marcados durante el primer tiempo, en un partido calificado por los cronistas deportivos radiales de "violento y malo". Alfredo Rojas abrió el marcador para Boca a los cinco minutos, y Mario Rodríguez de Independiente lo igualó a los 12.

Desde este momento el juego se asemejó a una batalla campal entre jugadores. Boca Juniors terminó con sólo ocho hombres en la cancha, e Independiente con nueve.

Antonio Rattín de Boca fue expulsado a los 30 minutos del primer tiempo por foul violento contra Osvaldo Mura de Independiente. Lo siguió el boquense Alfredo Rojas unos segundos después por promover un incidente e insultar al referee Luis Praddaude a raíz del fallo.

Roberto Ferreiro, de Independiente, fue expulsado 15 minutos después por un violentísimo foul contra Angel Rojas de Boca.

Ernesto Grillo, de Boca, planchó a Mura a los tres minutos del segundo tiempo y el también fue expulsado.

Praddaude invitó a Juan Guzman a retirarse de la cancha cuando fauleó a Painetti de Boca media hora después.

El juego violento y las polémicas de los jugadores con el árbitro provocaron la violenta reacción de aficionados de ambos bandos en las tribunas. Muchos se agredieron a golpe de puño y tuvo que intervenir la policía con gases lagrimógenos para restablecer el orden.

No se informó si hubo detenidos o lesionados.

El match fue el clásico de la jornada y se jugó bajo fuerte lluvia y tiempo más bien frío. Boca e Independiente fueron semifinalistas de la copaLibertadores de América este año.

ALINEACIONES:
Independiente: Santoro-Navarro y Pavoni-Ferreiro, Acevedo y Guzmán-Bernao, Mura, Avallay, Rodríguez y Savoy.

Boca: Roma-Silverio y Marzolini-Simeone, Rattín y Sacchi-Pianetti, Angel Rojas, Alfredo Rojas, Grillo y Gonzáles.

FREDDY VARGAS PASA A TRIGO.- Instante en el que Freddy Vargas alcanza y pasa a Edgar Trigo, para conquistar la victoria en la categoría especial. El piloto de la Jawa cumplió buena actuación al igual que Trigo.

Intentan combate Burruni-Accavallo

PELEA SERIA EN LA ARGENTINA

Roma, 26 (AP)- El promotor argentino Tito Lectoure dijo esta noche que todavía está intentando concertar una pelea entre el nuevo campeón mundial de peso mosca Salvatore Burrini y el argentino Horacio Accavallo en Buenos Aires.

"Hablaré nuevamente mañana con el manager de Burruni Humberto Branchini, para saber si está dispuesto a aceptar mi oferta", dijo Lectoure que sus planes para un encuentro, posiblemente en octubre, en el Luna Park de la capital argentina.

"Es muy difícil contratar a Burruni. Ahora que conquistó el título mundial todos los promotores lo quieren". Lectoure dijo que cuando menos cuatro promotores están tras la firma de Burruni; además de Jack Solomons de Inglaterra y Vic Fiorelli de Austria, hay uno de DSudáfrica cuyo nombre dijo que no sabía.

"También he hablado con el manager de Kingpetch, Hiran Seadoagbob", dijo Lectoure; "quisiera llevar a Kingpetch a Argentina, pues él le quitó el campeonato mundial al argentino Pascual Pérez".

"Seadoagbob me dijo que tanto el como Kingpetch están interesados en ir a Argentina. Quizá los aficionados argentinos lo vean, si llegamos a un acuerdo".

Agregó Lectoure que Seadagbob le manifestó que Kingpetch tiene varias ofertas de Europa, una de ellas aparentemente es de un promotor danés para una pelea contra Bob Allotey, que gana, en Copenhague.

También expresó Lectoure que irá a París a contratar al Welter Francés Francois Pavilla. "Y también iré a Madrid a ver si puedo contratar a eExuperancio (Fred) Galiana, boxeador español a quien los aficionados argentinos no olvidan después que pasó dos años en Argentina.

"Galiana ha sido el único boxeador que sostuvo 25 peleas en dos años en Argentina sin perder ninguna".

México empató con Costa Rica por eliminatorias

San José, Costa Rica (AP)- Las selecciones futbolísticas de México y Costa Rica empataron el domingo sin apertura de marcador por las eliminatorias del torneo de fútbol

Veinticinco mil espectadores que pagaron 32.000 dólares, asistieron hoy al clásico futbolístico.

La ceremonia previa al partido fue impresionante, con miles de gargantas cantando el himno de Costa Rica.

El público aplaudió a los dos equipos al salir a la cancha.

Al principio del juego las acciones estuvieron parejas, empezando poco a poco a imponerse los locales. A los 5 minutos en un tiro de castigo Elizondo bombeó la pelota sobre la meta mexicana, Marín cabeceó pero el guardavalla Calderon detuvo bien. A los 10 McKDonal cometió falta en el área grande, Ruvalcaba disparó potente tiro que Sagot desvió espectacularmente.

Presionaron los mexicanos por unos minutos obligando a conceder dos tiros de esquina seguidos a los contarricenses.

El segundo tiempo fue de marcado dominio de los locales, aunque hubo más garra que buen Fútbol.

A los 25 minutos Fragoso perdió el que pudo ser tanto del triunfo para México al disparar demasiado elevado, pasando el balón encima de la meta.

Al retirarse los jugadores del campo en medio del silencio de los espectadores, Eduardo Carbonel Enciria, delegado de la Fifa, dijo que estaba complacido del público, jugadores, árbitro y jueces de línea.

La incógnita se despejará el 16 de Mayo cuando Costa Rica y México ss enfrenten en la ciudad de México.

ASOCIACION DE SCOUTS DE BOLIVIA INICIO LA SEMANA DEL ESCULTISMO

El primer campamento nacional se cumple en julio

La Asociación de Scouts de Bolivia inauguró la noche del pasado viernes la Semana del Escultismo, con una fogata simbólica encendida en uno de los patios del Colegio Don Bosco.

Estuvieron presentes en el acto, además del Gral. Alberto Alarcón D. Presidente de la Asociación, la señora Olga Bruzzone de Block, Presidenta de la Asociación Boliviana de Girl Guides, y las tropas de Don Bosco, Los Incas, Loyola, San Luis, Litoral, Isidro Gutiérrez, Max Paredes, Genaro Gamarra Villamil y el Comité Ejecutivo Scout en pleno.

CAMARADERIA

En un ambiente de camaradería, las diferentes tropas presentaron una serie de números especialmente preparados para esta ocasión, en la que además de recordarse la Semana Scout, se celebró también el día de San Jorge, Patrono de los Boys Scouts del mundo.

El Jefe Nacional Scout, Fernando Poppe, tuvo a su cargo la renovación de la promesa scout, en la que todos los asistentes, puestos de pie, reafirmaron su fe y decisión de estar siempre listos para servir al prójimo.

A su vez, el R. P. Cota, capellán de la tropa Don Bosco, dirigió a los scouts, unas inspirados pensamientos basados en la vida de San Jorge. Igualmente el Gral. Alarcón ponderó la actividad de los scouts de Bolivia y los instó a prepararse para participar en el próximo Primer Campamento Nacional a realizarse en La Paz.

OTRAS ACTIVIDADES

Siempre dentro de las actividades de la Semana Scout, ayer hubo una cena de camaradería de todos los acouters a la que fue invitado el Alcalde Municipal de La Paz, Gral. Armando Escobar Uría.

EXPOSICION

La Asociación de Scouts de Bolivia ha iniciado también una exposición de trabajos en miniatura, que posteriormente serán ejecutados en su tamaño normal por los scouts, durante el desarrollo del Primer Campamento Nacional, del 11 al 17 de Julio Próximo.

FLORES PARA EL VENCEDOR.- Gonzalo Paravicini, ganador de la segunda categoría recibe flores en premio a su victoria. El Moto Club proyecta nuevas pruebas para este año.

FOGATA SCOUT.- La tropa Loyola, durante la fogata que inauguró las actividades de la semana del escultismo en nuestra localidad.

INSCRIPCIONES PARA PRUEBA LA CUMBRE CIERRANSE EL 20

El 20 de Mayo serán cerradas las inscripciones para la prueba automovilística denominada "La Cumbre" que se correra con los auspicios de la Embajada Argentina. El texto de la continuación de la convocatoria es el siguiente:

Art. 23.- Los competidores guardarán siempre su derecha y están obligados a dar paso al que se lo pida dejándole libre el espacio de la izquierda.

Art.. 24.- El que se proponga adelantarse a otro, le avisará con toques de bocina e inmediatamente de pasarlo por su izquierda, tomará su derecha para dejar siempre libre la izquierda del camino.

Art. 25.- Los competidores obedecerán sin réplica al Director de la Prueba, a los Comisarios Deportivos, Técnicos y de Ruta. Su desacato será motivo de sanción.

Art. 26.- Los informes de los cronometristas anotados en planillas firmadas por ellos, son irrecusables, siéndoles prohibido darlos oficialmente a otras personas que no sean el Director de la Prueba y Comisarios Deportivos.

Art. 27.- Los participantes (propietarios, conductores o copilotos) que no se somentan a las decisiones del D copilotos) que no se sometan a las decisiones del Director de la Prueba, Comisarios Deportivos o Cronometristas o hagan pública manifestación de desprestigio a sus miembros o contra la Asociación Deportiva de Volantes "Bolivia" y la Comisión Deportiva Nacional del A. C. B., serán sancionados con sujeción al Código Deportivo Internacional y los fallos al respecto, serán dados por la Comisión Deportiva Nacional del Automóvil Club Boliviano, sin apelación.

Art. 28.- El derecho de reclamar corresponde solamente al concursante o conductor. Toda reclamación deberá ser presentada por escrito, acompañada de un depósito de $b. 50.oo y dirigida a la Comisión Deportiva Nacional del A.C.B., en los siguientes plazos: contra la validez de una inscripción y calificación de concurrentes conductores y vehículos, deberán ser presentadas por lo menos hasta 24 horas antes de la iniciación del concurso. Las reclamaciones contra la decisión de un Comisionado Técnico deben ser presentadas inmediatamente después de adoptada dicha decisión. Las reclamaciones contra un error o irregularidad cometidas en el curso de la carrera, deberán ser presentadas dentro de la media hora siguiente a la terminación de la prueba. Las reclamaciones referentes a la clasificación deben ser presentadas dentro del plazo máximo de media hora después de hecha pública oficialmente la clasificación.

Milán líder en Italia

Roma, 26 (AP)-Resultados de partidos de hoy en la 29 rueda del torneo de primera division.

Atlanta 0, Génova2.- Fiorentina Florentina 4, Lanerossi 1.- Foggia 2, Bologna 2.- Mantua 1, Catania 0.- Milán 1, Juventus 0.- Roma 0, Messina 1.- Sampdoria 0, Internacional 1.- Varese 0, Cagliari 2.- Turín 2, Lacio 0.- Milan 46; Internacional 45, Juventus y Turín 36, Fiorentina 35; Bolonia 33; Foggia, Varese 28; Catania 27; Lanerossi, Roma, Sampdira, Cagliari 26; Atalanta 25; Genoa 23; Lacio 22, Mantua 19, Messina 17.

Dr. Alcides Rodríguez Jordán

GINECOLOGO OBSTETRA ESPECIALISTA

Especializado en las clínicas Ginecológicas de

MADRID. STTUTGART Y VIENA.

Cáncer; su diagnóstico precoz. ESTERILIDAD. CIRUJIA DE TUMORES. Tratamiento Psicoprofiláctico del PARTO SIN DOLOR.

Consultorio Av. 16 de Julio 1456. Ed. SOBIMA Piso 1.
Consultas de 11 a 12 y 15 a 19. T.12719. Dom. 22513

MAN SPRICHT DEUTSCH.

Masivo apoyo a candidatura del General Barrientos O.

—:—

Dirigentes de las Sub Centrales Campesinas de las provincias Nuñlo de Chávez, Velasco, Chiquitos y Angel Sandóval del Departamento de Santa Cruz, informan que se han unificado para formar un solo frente de apoyo a la candidatura presidencial de los generales René Barrientos y Alfredo Ovando Candia, acatando las determinaciones del Movimiento Popular Cristiano.

Con el apoyo de los campesinos de aquellas provincias que ascienden a más de treinta y ocho mil campesinos, el MPC sigue engrosando sus filas en su exitosa campaña proselitista en favor de sus candidatos Barrientos Ortuño-Ovando Candia.

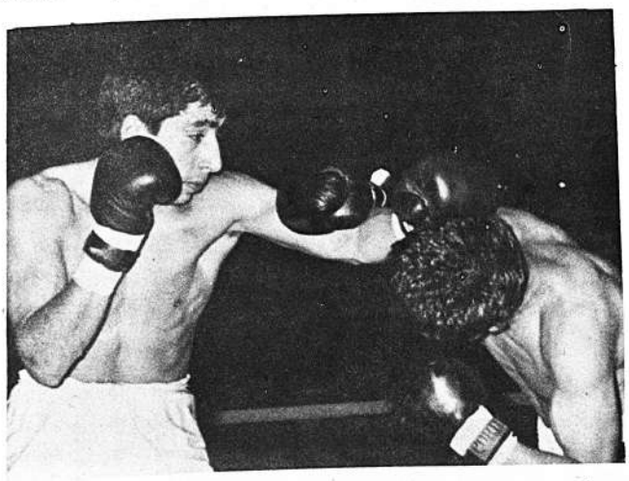

COMBATE DESLUCIDO.- Lanza su izquierda Cañete y esquiva Blacudt, cruzando su derecha que queda en el vacío. El march se caracterizó por la acción siempre enredada

Instituto Americano C.E.M

CURSOS LIBRES DE: MATEMATICAS, FISICA QUIMICA, INGLES CASTELLANO (HUMANIDADES). CORRESPONDENCIA y ARCHIVO, DACTILOGRAFIA, TAQUIGRAFIA, — SHORTHAND e INGLES (COMERCIO).

Inscripciones: Secretaría de Secundaria, desde el 26 del presente entre las 17 y las 20 hs.

Se inició conferencia de Rectores

Los rectores de las siete Universidades del país han iniciado ayer la conferencia económica que tendrá una duración de seis días durante los cuales elaborarán un pliego petitorio a la Junta Militar de Gobierno, para conseguir asignaciones financieras que permitan solucionar los problemas que se originan en los déficits anuales.

LA REUNION

La primera reunión se efectuó a horas diez, en el rectorado de la UMSA. Asistieron a ella Aniceto Solares, Rector de Sucre; Abelardo Villalpando, de Potosí; Julio Garrett, de Oruro; Oscar Varas, Vice - Rector de Tarija, en representación del Rector, Jaime Baldivieso que asiste al Congreso de Odontólogos que se efectua en la Universidad Juan Misael Saracho; Renato Crespo por Cochabamba; Hernando Zanabria, por Santa Cruz y por la Paz, el Vice Rector, Carlos Terrazas, en reemplazo de Hugo Zárate que viajó a Asunción, a la Conferencia de Gobernadores del BID.

REPRESENTANTES ESTUDIANTILES

La reunión de rectores ha sido ampliada con las delegaciones de las Federaciones locales de las Universidades de La Paz y el interior. También asisten los miembros ejecutivos de la Confederación Universitaria Boliviana. La Oficina de Planeamiento de la UMSA ha acreditado como asesores a Hugo Mansilla y Hugo Bohórquez.

PROBLEMAS ECONOMICOS

En la primera reunión celebrada ayer, los rectores hicieron notar que existen graves problemas económicos insalvables con la actual estructura financiera de las casas de estudio que representan. Todos ellos estuvieron de acuerdo en que el aumento de la población universitaria y las exigencias de los planes de estudios han determinado déficits de miles de millones de bolivianos que se vienen arrastrando desde gestiones anteriores. Se dijo en la reunión que pese a las mejoras económicas conseguidas a principios de año, de parte del gobierno, las crisis economicas no han sufrido sino una ligera modificación.

PETITORIO

Al termino de las deliberaciones de la conferencia económica se emitirá un documento público y se redactará un pliego petitorio para que sea considerado por el Ministerio de Hacienda y la Junta Militar de Gobierno. En la reunión de hoy y de los días siguientes se acordarán las bases sobre las cuales se hará las solicitudes.

El presidente de la CBF gestiona ayuda en el BID

El Presidente de la Corporación Boliviana de Fomento, Tcnl. Enrique Vargas Guzmán, se halla gestionando ante la Asamblea de Gobernadores del BID, en Asunción, mayor ayuda para el financiamiento de los programas nacionales de desarrollo.

A WASHINGTON

El Presidente de la CBF viajará a Washington a principios de mayo próximo, para agilizar las gestiones que viene realizando ante la Asamblea del Banco Interamericano de Desarrollo. A su retorno de Asunción, informará a la Junta Militar de Gobierno sobre las consultas que realiza entre los Gobernadores del BID.

INFORME SOBRE LOS CULTIVOS

El Ministerio de Agricultura emitió un informe sobre el estado de cultivos en el interior del país y algunas provincias de La Paz.

El informe, primero de una serie que se publicará mensualmente, fue elaborado por el Departamento de Extensión Agrícola del Ministerio del ramo.

Según el informe, los principales agentes negativos de las producciones agrícolas son las enfermedades, plagas de insectos y heladas, especialmente en las regiones del Altiplano.

Uno de los obstáculos que señala el informe para la producción frutícola es la mosca de la fruta, contra el cual se ha iniciado una campaña gigantil en Cochabamba y Camargo, por cuenta del Ministerio de Agricultura.

Un trabajador minero en la Empresa Colquiri, desde una de las instalaciones del ingenio, detiene un momento su trabajo para observar la llegada del Cnl. Juan Lechín a ese distrito. Colquiri arrastra enormes déficit y los costos de producción de esa empresa han subido en los últimos meses. Su situación económica ha sido calificada de "desastrosa"

CNL. LECHIN ADVIRTIO QUE NACIONALIZACION DE MINAS CORRE INMINENTE PELIGRO

El Presidente de la Corporación Minera de Bolivia, Cnl. Juan Lechín Suárez, invocó el patriotismo y en sentido de responsabilidad del pueblo boliviano para salvar de una inminente quiebra a la minería nacionalizada, cuyo fracaso lo consideró como un hecho ante las pérdidas que afronta en una proporción de 500 mil dólares mensuales, herencia dejada por el gobierno anterior.

Esta apreciación la obtuvo al término de la inspección que realizó a las minas dependientes de COMIBOL, informando de esos resultados al Presidente de la Junta Militar de Gobierno. Después de la prolongada charla que sostuvo con el Gral. René Barrientos, el Cnl. Lechín hizo conocer la grave situación de las minas en una improvisada conferencia de prensa en el Palacio de Gobierno en horas de la noche de ayer. No obstante la grave situación descrita por el Presidente de COMIBOL, éste expresó su franco optimismo por una problemático recuperación de las minas, merced al esfuerzo del Gobierno, de los trabajadores y del pueblo.

"Considero que la máxima preocupación de la Junta —dijo el Cnl. Lechín— es regularizar la COMIBOL. Pienso que todos los demás problemas son secundarios". En esta forma sintetizó un pensamiento que, en las últimas semanas, ha estado ausente del panorama nacional, que ha venido siendo ocupado exclusivamente por el problema político-electoral.

SITUACION GRAVE

El Presidente de COMIBOL se extendió en detalles sobre el estado de cada mina visitada, anotando fuertes pérdidas mensuales en cada una de ellas y demandas económicas planteadas por los trabajadores. Citó el caso de los pirquineros de Huanuni, que cumplen un trabajo irregular, extraen el mineral y éste lo venden a la misma empresa a más de recibir sus salarios; igual que en el caso de las cooperativas del mismo centro minero, que trabajan en acuerdo con obreros del interior de la mina, quienes sacan mineral que lo venden a esas cooperativas, los cuales, a su vez, colocan aquél a la COMIBOL.

Dijo también que el problema radicaba en la producción deficiente, frente a los mayores costos. Propuso una solución: que los haberes sean ganados en función de producción, o sea a mayor producción mayor ganancia, principio elemental de economía que, dijo no se toma en cuenta.

QUIEBRA INMINENTE

Dijo que el déficit mensual de COMIBOL pasa del medio millón de dólares y que un 70 por ciento de esas pérdidas se debe al costo de labor. Por tanto, señaló que no es cuestión de hablar del Plan Triangular o del mayor o menor crédito que se obtenga, porque ello dijo que sólo serviría para prolongar la agonía de COMIBOL. Agregó que no se cumplieron las dos fases de esa operación, lo cual coloca al país en el dilema de si debe o no existir la Corporación de Minas.

Dijo también que la quiebra de las minas es sólo cuestión de meses. "Nunca ha pesado —sentenció— en el pueblo boliviano una moblición más grande que la política del gobierno anterior", agregando que en meses más los bolivianos tendremos que estar frente a una grave decisión igual, en profundidad histórica, que a la que precede a un conflicto internacional.

Anotó que el fracaso de la nacionalización de minas constituye un peligro inminente.

ESFUERZO PROPIO

El Cnl. Lechín Suárez, sin embargo del panorama desolador que presentó como consecuencia de lo apreciado al frente de la principal entidad fiscal, dijo que habían soluciones para salvar la nacionalización de las minas y evitar un colapso que haría más crítica la situación nacional: prescindir de la ayuda extranjera y en un esfuerzo propio, que Gobierno, trabajadores y pueblo, creando las necesarias condiciones de paz y tranquilidad, cooperen con su trabajo a esa salvación.

Dijo que existen requisitos básicos para ello: capacidad de minerales, en cantidad y calidad capacidad de trabajo de los ingenios y de las oficinas administrativas. Dijo que así podría sobrevivirse a sí misma la COMIBOL y crear una mayor futura potencialidad. "No es una situación insalvable", agregó para comentar luego que en las presentes circunstancias, los precios en el mercado internacional no podían ser mejores.

Declaraciones de RBO rechazan FSB y Comité Popular

El Comité Revolucionario del Pueblo aprobó anoche un comunicado en el que rechaza las declaraciones que formulara el Gral. Rene Barrientos Ortuño, Presidente de la Junta Militar de Gobierno, en oportunidad de ser proclamado candidato a la Presidencia Constitucional, el sábado pasado en Pasorapa, por juzgar sus palabras ofensivas a los partidos políticos.

Dicho Comité que, con excepcion de UPDC, reunió a todos sus demás miembros, luego de analizar cuidadosamente la versión del discurso de Barrientos --proporcionada por la Direccion Gneral de Informaciones de la Presidencia-, llegó a la conclusion de que, efectivamente, el Gral. Barrientos infirió grave ofensa a los partidos. Así lo hizo constar expresamente.

DE FSB

De su parte, Falange emitió otro comunicado en que señala que "a cualquier partido a que hayan sido dirigidas --las palabras del Presidente--, ofende a todos ellos y ofende también la dignidad de la Nación". El comunicado falangista destaca "la conducta contradictoria" del Sr. Presidente que, mientras por un lado convoca a los partidos pidiendo su respaldo, por otro los denigra sin tener en cuenta que representan el espíritu civil de la nación.

Finalmente, aclara que las opiniones del Gral. Barrientos, que califica de desusadas y sorprendentes, no interpretan el sentimiento de las Fuerzas Armadas.

LA DIRECCION DE INFORMACIONES INTENTA RECTIFICAR A "PRESENCIA"

La Dirección Nacional de Informaciones ha emitido el siguiente comunicado:

En subtítulo tendencioso, registrado en el diario Presencia de esta ciudad, el día 25 del presente, hace aparecer al Presidente de la Junta Militar de Gobierno, General René Barrientos Ortuño, como autor de una frase lesiva a la dignidad de los partidos políticos.

El Presidente de la Junta Militar de Gobierno, en ocasión de su visita a la localidad de Pasorapa, el día 24 del mes en curso, pronunció un discurso en el que hizo referencia a quienes quieren dividir la unidad nacional -tal como informo la misma prensa- utilizando, para explicar mejor, expresiones gráficas asequibles al entendimiento de los trabajadores campesinos.

El General Barrientos Ortuño, en palabras alusivas a los divisionistas y no a los partidos políticos, expresó textualmente lo siguiente: "EN TODOS LOS LUGARES HAY MILLARES DE PERSONAS QUE QUIEREN TRABAJAR PERO NO ENCUENTRAN TRABAJO, ENTONCES UNO SE PREGUNTA EL POR QUE. PORQUE HAY INDISCIPLINA, PORQUE HAY DESORDEN, PORQUE HAY TRAFICANTES DE LA POLITICA, PORQUE HAY INDIVIDUOS DESESPERADOS POR DIVIDIR A LA FAMILIA BOLIVIANA Y DE CREAR DESORDEN PARA QUE EN MEDIO DE ESE LIO, ELLOS GANEN. SON COMO ESOS ASALTANTES, COMO ESOS RATEROS, QUE PARA SACAR LA CARTERA DEL PROJIMO, PRIMERO PRODUCEN UNA CONMOCION Y EN MEDIO DEL RUIDO Y DEL DESORDEN METEN LA MANO AL BOLSILLO DEL PROJIMO Y LE SACAN LA CARTERA, IGUAL AL CARTERISTA QUIEREN METER LAS MANOS EN LAS ARCAS DE LA NACION BOLIVIANA Y DEJARNOS DESPROVISTOS DE LO QUE NECESITAMOS PARA VIVIR".

Si se lee con atención la misma crónica del diario cuyo sub-titular parece haber sido puesto equivocadamente, se verá que el Presidente de la Junta Militar de Gobierno no hizo mención, en esa parte de su discurso, a los partidos políticos.

Infelizmente, la labor de la prensa ha sido desvirtuada en esta ocasión, ya que fue suficiente un titular malintencionado para que la reacción de los dirigentes de los partidos políticos sea adversa, malogrado el verdadero sentido de las expresiones del General René Barrientos Ortuño, quién por el contrario, en esa oportunidad, solicitó de los partidos una definición clara frente a la actual situacion nacional.

Cap. Víctor Aguilar Dorado
Director Nacional de Informaciones.

La Paz, 26 de abril de 1965.

NOTA DE REDACCION

Infelizmente, nos vemos obligados a pedir algunos favores al Sr. Cap. Víctor Aguilar:

a) Que explique de dónde le viene el derecho de calificar de malintencionada y tendenciosa una información de nuestro periódico, sin dar pruebas de ello y que nos diga si recuerda que esos eran, exactamente, los calificativos con que el anterior gobierno encabezó todos los atropellos contra la prensa libre.

b) Que, siempre por favor, afirme que el discurso no se refirió a los políticos, probablemente con exclusión del señor Lechín, al que el Gral. Barrientos luego dedicó párrafo aparte.

c) Que aclare si no es efectivo que el Gral. se refirió a tales partidos en el resto de su discurso, según consta inclusive del resumen telegráficamente recibido en el Palacio de Gobierno.

d) Que confirme si considera a los jefes de partidos políticos tan tontos que vayan a decidir toda su conducta por un subtitular, y no por informaciones complementarias que ellos han tenido seguramente de modo directo. Tanto más, si antes de que las reacciones se produjeran, nos consta que un funcionario de gobierno visitó a dirigentes de algún partido.

e) Que declare si no es tendenciosa y malintencionada la afirmación de que los campesinos o el pueblo boliviano sólo son capaces de tomar como asequibles y claras las comparaciones con rateros y asaltantes.

f) Que se establezca si tales comparaciones no pueden considerarse insultativas. Nos preguntamos concretamente cómo reaccionaría el Cap. Aguilar si mañana un político opositor con el ánimo de censurar al Gral. Barrientos, pronunciara un discurso diciendo: "Hay militares que son como esos asaltantes, como esos rateros, etc.". Sin duda el Cap. Aguilar sentiría lógica y natural indignación, aunque no fuera nominalmente citado. Pero si un militar honrado reaccionase así, ¿por qué se ha de atribuir sólo a un subtítulo, la también logica y natural reacción indignada de los políticos civiles? ¿No sería mejor reconocer que hubo un exceso en la comparación, uno de esos errores que cualquier ser humano puede cometer?

Por fin, le rogaríamos que la próxima vez, cuando de rectificaciones se trate no se deje, antes de hacerlas, transcurrir casi dos días. Que no se critique un subtítulo, cuando es evidente que él se refiere cabalmente al contenido general de un discurso. Y que no se vuelvan a poner en uso manidos calificativos ante los cuales no hacemos ahora sino una observación, pero que han de provocar en el futuro otros más exactos en respuesta.

La Dirección de Investigación Criminal, destacó desde ayer a un grupo de funcionarias, encargadas de vigilar la salida de estudiantes en los colegios femeninos. Llevan un distintivo en el brazalete, para que todas las alumnas acudan a ellas, cuando sean objeto de robos por parte de malhechores. En los colegios masculinos, están destacados con el mismo fin agentes del DIC.

El momento en que una de las mujeres paracaidistas del CITE de Cochabamba se lanza al aire desde un avión C-47. Las pruebas de paracaidismo alcanzaron éxito ratificando la magnífica preparación del Cuerpo de Instrucción de Tropas Especiales.

PRIN rechaza acusaciones contra Lechín de Comisión Investigadora

El Comité Ejecutivo Nacional del PRIN ha dirigido una nota al Presidente de la Comisión Investigadora, Cnl. Costas, rechazando las sindicaciones que hace esta entidad contra el jefe de ese partido, Juan Lechín Oquendo, sobre su co-responsabilidad en los hechos que sucedieron en los campos de concentración creados por el MNR.

La notude cuatro puntos comienza indicando que la Comisión Investigadora "con circunloquios tendenciosos artificialmente elaborados para confundir al pueblo e inducirle a conclusiones equívocas", pretende mezclar al Sr. Lechín Oquendo en las imputaciones del informe sobre Delitos Contra los Derechos Humanos.

Señala que a lo largo de este informe no existe ninguna sindicación personal contra el jefe del PRIN.

Agrega que toda sindicación debe concretar hechos, personas, tiempos y lugares para poder tipificar correctamente las responsabilidades, añadiendo que el informe carece de estos datos.

El informe de la comisión señalaba que ni Siles Zuazo ni Lechín Oquendo manifestaron oposición a las medidas represivas del régimen al que pertenecían. El PRIN pregunta al Cnl. Costas si él siendo Jefe de la Casa Militar del Presidente Villarroel, con la "poderosa influencia gubernamental" de que disponía, resultaba o no culpable de los fusilamientos de Chuspipata y Caracollo en noviembre de 1944. Aclara que en ese tiempo el Cnl. Costas era jefe de RADEPA, que -afirma- dispuso los fusilamientos.

Agrega que la comisión ignora la posición que asumió Lechín durante los sucesos del 9 de noviembre de 1953. Sostiene que Lechín no fue ni siquiera advertido de muchos hechos del Gobierno porque estaba al margen de los métodos represivos. Finalmente acaba indicando que Lechín se apartó de Paz Estenssoro por los desaciertos de éste y recuerda el atentado que el jefe del PRIN sufrió el 6 de agosto del año pasado.

NO TIENEN BASE CIENTIFICA VATICINIOS DE TERREMOTOS

Dice Director del Observatorio San Calixto

El Director del Observatorio San Calixto y sismólogo del mismo, R.P. Ramón Cabrè, estimó ayer que las predicciones del sismólogo chileno, Muñoz Ferrada, sobre terremotos en el altiplano peruano-boliviano, el 9 de mayo, no tienen ningún fundamento científico.

PRESENCIA requirió la opinión del padre Cabré, quien manifestó:

"El señor Muñoz Ferrada, aficionado sismólogo chileno, acaba de hacer declaraciones de terremotos que afectarían al Ecuador, sur del Perú y norte de Chile. Menciona al Lago Titicaca como zona peligrosa. Podemos asegurar que la ciencia sismológica no está todavía en condiciones de predecir con exactitud tales acontecimientos. Algunos sismólogos creen que nunca se podrá llegar a tales predicciones.

Culminó con éxito la XV Convención del Club de los Leones, realizada en Sucre, que contó con la concurrencia de 170 delegados. La capital de la República acogió con beneplácito a los congresales haciendo grata su permanencia. Adrián Urriolagoitia fue designado gobernador del distrito "H" de Bolivia. La gráfica registra un acto de homenaje cívico en la plaza 25 de Mayo donde pronuncia un discurso el León Mario Rolón Anaya. (Foto ANF).

ESCUCHE CADA DIA LA NOVELA "COLGATE"
CREMA DENTAL COLGATE
Distribuidores SIDEC OVERSEAS
RADIO NUEVA AMERICA - Hrs. 8,30-14- Y 21-

PRESENCIA Deportes
LA PAZ, BOLIVIA, MARTES 27 DE ABRIL DE 1965

PARA TODO EL PAIS SE TRANSMITE LA NOVELA
CREMA DENTAL COLGATE
Distribuidores SIDEC OVERSEAS
NUEVA AMERICA DIARIAMENTE 8,30 14 Y 21

LA "U" VIAJA HOY A LA CIUDAD DE PUNO

Para actuar en un torneo cuadrangular de fútbol

Vía terreste esta mañana viajará a Puno, la delegación del Club Universitario que durante los tres últimos días de la presente semana actuará en un Torneo Cuadrangular de Fútbol donde participarán White Star de Arequipa; Juliaca de Juliaca y la "U" de Puno.

El presidente de la delegación es el doctor Armando Mollinedo, quien a su vez cumplirá la función de médico. Renato Panay irá como director técnico; N. Chura como kinesiólogo. 18 jugadores componen la delegación. No solicitaron refuerzo alguno, ya que con las recientes adquisiciones piensan conformar un buen equipo.

El miércoles por la noche enfrentará a Juliaca, descansando el jueves para jugar ante White Star; el viernes jugará ante "U" de Puno para luego actuar en Arequipa si convence en sus presentaciones en Puno.

Burruni y Accavallo pelearán el 7 de agosto en Luna Park de Baires

ROMA, 26 (AP).- El campeón mundial de peso mosca Salvatore Burruni, de Italia, y el campeón sudamericano y argentino Horacio Accavallo se enfrentarán el 7 de agosto en el Luna Park de Buenos aires en pelea en que no estará en disputa el título del primero.

Burruni que obtuvo la corona al vencer a Pone Kingpetch de Tailandia el viernes pasado, ganará 20.000 dólares libres de impuestos.

Si Accavallo vence, obtendrá otra pelea con Burruni por el título.

El promotor argentino Tito Lectoure y Humberto Branchini, manager de Burruni, terminaron anoche la concertación del encuentro después de una conversación de cuatro horas. Lectoure dijo que ese contrato es el unico que Burruni ha firmado hasta ahora.

Chile-Perú juegan mañana

LIMA, 26 (AP) - La selección peruana de fútbol jugará dos partidos el miercoles 28.

El equipo titular lo hará frente al seleccionado de Chile, que llegará en la madrugada del martes y el de suplentes contra el Atlético Grau, de Piura.

En el partido jugado en Santiago de Chile, la representación local venció al Perú por 4 - 1 . En Piura, el Atlético Grau ganó al representativo peruano por 2 - 1.

YEPEZ: CADA VEZ MEJOR.- El puntero izquierdo de "31" se lleva la pelota y a su marcador. Jugó su mejor encuentro desde que está en primera "A". Debe ir a la pre-selección.

"31" EN COCHABAMBA

Con los auspicios del Club Litoral de Cochabamba este fin de semana actuará el conjunto de 31 de Octubre. Ayer el presidente del team "minero" anunció a PRESENCIA que los dos partidos habían sido concretados para el sábado y domingo.

Continúa en forma intensa la preparación de la Escuela de Fútbol del club 31 de Octubre bajo las órdenes de Freddy Valda.

Ayer asistieron más de 300 alumnos a las primeras clases teóricas dictadas por el entrenador y varios ayudantes.

TENIS EN NAPOLES

NAPOLES, 26 (AP).- El francés Jean Claude Barclay y el veterano italiano Sergio Tacchini ganaron hoy la final de dobles del Campeonato Internacional de Tenis de Nápoles, al vencer al binomio formado por el italiano Giusseppe Merlo y el australiano Martín Mulligan, por 8-6, 6-1.

LOS HERMANOS HERBAS.- Jesús y Jaime Herbas vuelven a jugar juntos, ahora en la "U". El debut del medio volante dejó abierta la posibilidad de un rendimiento que puede llegar a niveles altos.

COMENZO AYER EL FICHAJE MEDICO A LOS JUGADORES

QUE INTEGRAN PRESELECCIONADO DE FUTBOL

Ayer se inició el fichaje médico a los jugadores de La Paz que integran el preseleccionado nacional de fútbol. El fichaje médico está dispuesto por el Sub Comité Médico de la F.B.F.B., que preside el Dr. Hugo Prado Galindo, y los exámenes que se realizarán esta semana estarán a cargo de los doctores Moisés Mollinedo M. y Jaime Torrico.

La revisión médica se realiza de acuerto a este rol:

Chequeo cardiológico y Medicina Interna: POLICLINICO "MANCO KAPAJ". Consultorio No. 26 (2do. Piso) del Dr. Moisés Mollinedo M.— MARTES 27 AABRIL de Hs. 16 a 17: Jugadores: Oscar Soliz, Max Ramírez, Rolando Vargas y Jorge Morales del Club The Strongest.- MIERCOLES 28 ABRIL de Hs. 16 a 17: Jugadores Alberto Tórrez, Roberto Cañzo, Antonio Aguirre (Municipal), Adolfo Flores (Chaco).- JUEVES 29 ABRIL de Hs. 16 a 17: Jugadores Fausto Larrazábal, Eduardo Espinoza, René Rada del Club 31 de Octubre; Ramiro Quevedo (Unión Maestranza).

Espirometría: CONSULTORIO Dr. JAIME TORRICO, calle Ayacucho No. 208 (1eer. Piso).— LUNES 26 ABRIL de Hs. 18 a 19: Jugadores Jorge Tapia (Always Ready), Jesús Herbas (Universitario), Fortunato Castillo y Jorge Reyes Salamanca (Bolívar).- MARTES 27 ABRIL de Hs. 18 a 19: Jugadores Oscar Soliz, Max Ramírez, Rolando Vargas y Jorge Morales del Club The Strongest.

MIERCOLES 28 ABRIL de Hs. 18 a 19: Jugadores: Alberto Tórrez, Roberto Cañzo, Antonio Aguirre del Club Municipal; Adolfo Flores (Chaco).- JUEVES 29 ABRIL de Hs. 18 a 19: Jugadores Fausto Larrazábal, Eduardo Espinoza y René Rada del Club 31 de Octubre, Ramiro Quevedo (Unión Maestranza).

NOTA.- Los exámenes médicos de Oftalmología, Odontología y de Laboratorio se efectuarán en fechas próximas que serán comunicadas oportunamente.

SABADO NO SE JUGARAN MATCHS POR EL TORNEO DE PRIMERA "B"

CHUMA-LITORAL Y LANZA-GUADALQUIVIR EL 8

En la reunión que celebró anoche la primera "B" de la Asociación local de Fútbol, se resolvió que los encuentros que debían disputarse el próximo sábado 1o. seán postergados hasta el 8 de Mayo en atención a que el 1o. se celebra el Día del Trabajo.

El sábado 8 se enfrentarán los equipos de Chuma - Litoral y Guadalquivir con Lanza. Otros asuntos considerados en la reunion de anoche fueron los siguientes:

Olympic solicitó que por tesorería se le descuenten mil pesos por el pase del jugador Moreno de Ferroviario. Bolívar comunicó que ha iniciado el trámite para lograr el pase internacional del jugador paraguayo Hugo Severiano. También elevó informe de su última actuación en Cochabamba ante el club Wilsterman. La entidad celeste solicito que la Asociación le libere los impuestos del partido que cumplió frente a 31 de Octubre, porque en esa fecha confrontó déficit.

En la última jornada se recaudó la suma de 22.080 pesos bolivianos por la venta de 4.5[illegible] entradas. A los cuatro participantes, les correspondió 2.531,23 pesos bolivianos, Northern denunció que el Sr. [illegible]varro del Club Bolívar apre[illegible] el sábado al presidente del Comité Técnico de la B.

COSTA RICA MERECIO TRIUNFO ANTE MEXIC

SAN JOSE, 26 (AP) - "Si los encuentros se ganaran por méritos la selección costarricense habría salido por la puerta grande, porque estuvo más cerca de la victoria", dice hoy el diario "La Nación" comentando el partido México-Costa Rica ayer, que terminó empatado 0 - 0.

Sin embargo el entrenador mexicano Nacho Trelles discrepó con esta opinion, y declaró al subir al avión de regreso a México: "Pudimos perder el partido, pero creo que el resultado fue justo porque ninguno de los dos merecio el triunfo".

Comentando la actuación del arbitro, dijo Trelles que dejó pasar algunas jugadas violentas.

La prensa nacional está en general de acuerdo en que el conjunto nacional mereció ganar, pero que falló su delantera, especialmente en el remate., opinan tambien los comentaristas que la táctica de fuerte defensiva de México, para evitar anotaciones, fue adecuada teniendo en cuenta que el próximo partido será en su terreno.

Tanto los periodistas locales como los mexicanos visitantes opinan que el público se comportó bien, aplaudiendo las buenas jugadas de ambos equipos.

Los técnicos del equipo local lamentan que el castigo a los dos jugadores expulsados fuera de dos fechas, porque la ausencia de Gámez de la alineación local en su proximo encuentro contra México significaría una peligrosa brecha.

RUBEN RODRIGUEZ. Nuevo marcador de po[illegible]ta de The Strongest. P[illegible]see estimables condiciones en el apoyo pe[illegible] debe mejorar en el qui[illegible]

El jueves se reinicia el torneo "Apertura" de basket

EL 3 LA PAZ DECIDE SI VA AL NAL.

El jueves se reinicia el Torneo "Apertura" de basquetbol que fuera suspendido el domingo, para dar paso a la inauguración del certamen local de volibol. En la reunión ordinaria de anoche, el Consejo Central aprobó una medida relacionada con la asistencia de La Paz al Campeonato Nacional de Colquiri. Recién el martes próximo y luego de escuchar el informe de la Comisión Técnica, la Asociación decidirá su asistencia al torneo nacional de basquetbol.

CANCELAN VIAJE

Fue cancelado el viaje que tenía que hacer este fin de semana a Catavi y Llallagua la selección paceña. Se tuvo que tomar esta determinación en vista que el torneo "Apertura" no puede ser nuevamente suspendido. Asimismo, Estudiantes Juniors consiguió permiso para actuar en el centro minero de Colquiri.

EL PROGRAMA

El programa que se cumplirá el jueves es el siguiente:

Horas 19,15: Varones: Gimnasia y Esgrima vs. Ingavi. Hs. 20,15: Damas: Manco Kapac vs. The Law. Hs. 21,15: Varones: Club "17" vs Universitario. El programa para el domingo es el siguiente: Hs. 9,15: Varones: Macabi vs. ganador del partido Gimnasia vs. Ingavi. Hs. 10: Damas: Juvest vs. Simón Bolivar. Hs. 11,15: Varones: San Calixto vs. ganador de Club "17" vs. Universidad.

La quinta fecha del certamen tendrá lugar el próximo martes sujeto a programa especial.

Se reunirá Federación Nl. de Tennis de Mesa

La Federación y la Asociación Departamental de Tennis de Mesa realizarán reuniones hoy y mañana para considerar asuntos relacionados con sus actividades. Las citaciones correspondientes son la siguientes:

"Se invita a los Sres. delegados del interior de la República, acreditados ante la Federación Boliviana de Tennis de Mesa, a la reunión que se llevará a cabo el día martes 27 de los corrientes a Hs. 18 y 30, en el local de la calle Humahuaca No. 179. (Casa del Sr. Oporto Tel. 26674).

Se insinúa puntual asistencia por tener que tratar asuntos de vital importancia".

ASOCIACION

"Se cita con carácter de suma importancia a todos los delegados de los diferentes clubes afiliados ante la Asociación Departamental de Tenis de Mesa, a la reunión que tendrá lugar el día miercoles 28 del año en curso a Hs. 18 y 30, en el local de la calle Humahuaca No. 179. (Casa Sr. Oporto)".

TENIS EN MADRID

Madrid, 26 (AP)-El español Manuel Santana venció a su compatriota Juan Manuel Couder 6-1, 4-6, 0-6, 6-4 y 6-3 en la final del torneo de tenis "Puerta de Hierro".

Helga Schulze derroto a Edda Buding 3-6, 6-0 y 6-3 en la final femenina. Ambas son alemanas.

POSTERGACION DE POSTA AEREA HARIA QUE PERU NO VAYA A SUDAMERICANO ATLETICO

LIMA, 26 (AP).- La postergación de la posta aérea de las Américas, que se realiza simultáneamente con los campeonatos sudamericanos de atletismo en Brasil, podría poner en peligro la concurrencia del Peru.

La federación peruana de atletismo proyectaba enviar un equipo de 15 atletas y tres dirigentes en un avión de la fuerza aérea que participaría en dicha posta.

Ante el anuncio de la postergación, las autoridades de la federación declararon que por cuestiones económicas no podrían enviar el equipo en avión comercial.

Por lo tanto, en colaboración con la confederación sudamericana de atletismo, con sede en Lima, han iniciado gestiones para que la fuerza aérea ponga a disposición de la federación el avión que debía participar en la posta.

El problema creado ha colocado al Perú en la misma situación que Colombia. Según la federacion peruana "los brasileños han cursado un cablegrama, hace apenas unas cuantas horas, dando a conocer que no realizarán la posta aerea, porque no les alcanza el tiempo para ello".

GOL DE CASTILLO.- Remate al ángulo y estirada tardía del arquero de Northern. Fue el cuarto, y después los celestes quisieron demostrar sus habilidades sin tener en cuenta que los matchs terminan el minuto 90.