BIBLIOTECA DEL BANCO CENTRAL DE BOLIVIA

RIN
CURA LA GRIPE
FABRICADO EN LA ALTURA PARA LA ALTURA - NO DEPRIME EL CORAZON

PRESENCIA

AÑO XIII - 2440 - LA PAZ, BOLIVIA, SABADO 24 DE ABRIL DE 1965 - 12 PAGINAS - $b. 0.50

RIN CHICLITO
QUE RICO!
FABRICADO ESPECIALMENTE PARA LOS NIÑOS - SABOR AGRADABLE - CURA LOS DOLORES DE MUELAS, OIDOS Y GRIPE, Y MALESTARES - INOFENSIVO.

Helicópteros de la Marina norteamericana se lanzan sobre un nido de ametralladoras del Viet Cong en la selva al noroeste de Saigón. Los helicópteros por lo general actúan conjuntamente con los aviones de Estados Unidos en las operaciones de hostigamiento a los comunistas. (AP Wirephoto).

Un Vicepresidente civil planteó ayer Falange al General René Barrientos

Mario Gutiérrez Gutiérrez, Jefe de Falange Socialista Boliviana, planteó ayer al Presidente de la Junta Militar de Gobierno y candidato a la Presidencia Constitucional, Gral. René Barrientos Ortuño, la modificación del binomio militar para que un elemento civil perteneciente a la Falange acompañe al General que postule a la primera magistratura en las elecciones de octubre próximo.

El planteamiento del Jefe de Falange trascendió a poco de conocerse la solicitud de audiencia que hizo al Presidente Gral. Barrientos. Poco después de las 18 horas, se hizo presente en el Palacio el Dr. Gutiérrez acompañado de Jorge del Villar, dirigente de ese partido, dialogando con el Presidente por cerca de una hora.

Al término de esa conferencia, Gutiérrez dijo que la charla fue cordial. Se le notó con pocos deseos de formular declaraciones, aunque se mostró cordial y amable con los periodistas. A insistentes requerimientos de éstos,hizo la siguiente declaración: "He visitado al señor Presidente para solicitarle una ampliación de criterio respecto a la proposición hecha por el Ministro de Defensa".

El pedido de "ampliación de criterio" del Plan Suárez tuvo recién su cabal interpretación al conocerse extraoficialmente el sentido del planteamiento de Falange, hecho a través del Dr. Mario Gutiérrez; aceptación de FSB de un candidato militar a la Presidencia de la República -Barrientos, Ovando Candia u otro-, siempre que la candidatura vicepresidencial sea ocupada por Gonzalo Romero o por otro hombre de Falange, a fin de que el binomio esté integrado por un militar y un civil, fórmula que sería aceptada por varios partidos que, ahora, han rechazado la candidatura estrictamente militar.

El jefe falangista, al responder una pregunta, dijo que no podía anticipar la decisión que tome su partido, al través de la Conferencia de Dirigentes Nacionales y Regionales que se reúne desde ayer, porque las determinaciones no serán tomadas ni impuestas por la alta dirección de FSB sino por el acuerdo a que llegue esa Conferencia.

Dicha reunión extraordinaria se aplicará estrictamente al estudio del problema electoral. Anoche, voceros de FSB, informaron que los resultados de la reunión no serán conocidos antes del domingo, día en que debe concluir la reunión.

Sin embargo, Falange rechazará de plano la candidatura exclusivamente militar, según criterio que se captó en los círculos directivos de ese partido. La visita de Gutiérrez al Gral. Barrientos, al decir de FSB, constituyó un "esfuerzo de Falange para abrir una posibilidad de entendimiento para las elecciones de octubre, visto el fracaso de la proposición del Ministro de Defensa".

200 aviones de EE.UU. lanzaron el más fuerte ataque contra Vietcong

SAIGON, VIET NAM, 23 (AP).- Más de 200 aviones bombardearon hoy las líneas de comunicaciones de Viet Nam del Norte, en una operación calificada como la más destructora de su tipo hasta la fecha.

Voceros norteamericanos dijeron que la operación fue la más intensa desde que 220 aparatos lanzaron un ataque el 5 del corriente. En la operación de hoy escuadrones de aparatos survietnameses se unieron a las norteamericanos. Se informó que todos volvieron a sus bases.

Las operaciones de tierra incluyeron una patrulla de 50 infantes de marina norteamericanos y 30 infantes vietnameses de la base aérea Da Nang, a un lugar en territorio del Viet Cong a 35 kilómetros al sur de Da Nang. Esta fue la mayor penetración de los infantes en una serie de operaciones semejantes.

La flota aérea lanzó proyectiles, bombas y proyectiles teleguiados Bullpup sobre blancos norvietnameses, algunos dañados en incursiones anteriores. Un vocero militar de EE.UU. dijo que fueron destruidos puentes en Ly Nhan, a 170 kilómetros de Hanoi; Xom Gia, a 225 kilómetros al sur de Hanoi; dos en Pho Son, aproximadamente a igual distancia de Hanoi; y Som Phuong, al norte de la frontera.

Los aparatos también habrían destruido un transporte fluvial en Phu Qui, a 180 kilómetros al sur de Hanoi. La fuerza aérea vietnamesa dijo que dos de sus escuadrones hundieron un transporte fluvial en Xuan Son, punto de cruce fluvial hacia el sur, sobre el río Gianh.

Los escuadrones también dijeron haber aniquilado "una fuerte posición militar" a 9 kilómetros al sudoeste de Quang Khe.

Varios de los puentes destruidos estaban tendidos sobre anchos ríos. Uno de los puentes en Pho Son tenía unos 120 metros de largo, y el puente en Som Phuong llegaba a unos 106 metros.

Al sur de la frontera, cinco norteamericanos murieron en operaciones aisladas, elevando el número de bajas estadounidenses en la guerra a 477.

Rusia colocó su primer satélite de trasmisiones

MOSCU, 23 (AP).- El primer satélite de comunicaciones de la Unión Soviética fue colocado hoy en órbita, anunció la Agencia Soviética Tass. Dijo Tass que Molniya (Rayo) I, retransmitió señales de televisión entre Moscu y Vladivostok, a 6.400 kilómetros de distancia.

El satélite entró en "órbita elíptica elevada", informó Tass. Y "todos los equipos instalados a bordo... y el complejo radial terrestre, funcionan normalmente".

Molniya, al igual que los satélites de telecomunicaciones norteamericanos Telstar, no está en órbita sincronizada con la rotación terrestre, y no está por lo tanto continuamente disponible para retransmisiones es la Unión Soviética.

Telstar I, el primer satélite norteamericano de telecomunicaciones espaciales, entró en órbita el 10 de julio de 1962, y Telstar II el 7 de mayo de 1963.

"Pájaro Madrugador", (Early Bird) el satélite norteamericano de comunicaciones lanzado el 6 de abril, está en órbita sincrónica, por lo cual está en posición constante para retransmitir las señales entre los Estados Unidos y Europa. El domingo el pájaro madrugador iniciará la retransmisión de señales de televisión en doble vía Europa-Norteamérica.

La órbita oblonga del satélite soviético tiene una altura máxima de 39.160 kilómetros sobre la tierra, y una mínima de 497 kilómetros sobre el hemisferio sur, dijo el anuncio. El período orbital de Molniya es de 11 horas.

La órbita del pájaro madrugador dura 23 horas, 57 minutos y exige corrección una vez al mes para mantener su precisión sincronizada. Sus alturas máxima y mínima han sido ofrecidas como de 35.593 y 35.573 kilómetros lo que significa que prácticamente es redonda.

Pájaro madrugador es propiedad de la Communication Satellite Corp., los rusos han negado participar en el sistema comercial de telecomunicaciones por el espacio.

Denuncia abusos del partido que postula a R.B.O.

El Cnl. Juan Ortiz Avaroma, -segun denuncia del Strio. Regional de FSB Alcides Cuevas- está utilizando en Tupiza coches oficiales de la Aduana donados por la Alianza para el Progreso en la campaña política en favor del MPC. Según la denuncia, Ortiz Avaroma está obligando a los empleados de la Administración Pública a inscribirse en los registros del partido que postula la candidatura del Gral. Barrientos.

ACLARACION

En la fotografía que publicó ayer PRESENCIA en la cual aparecía el titular de Economía con un dirigente cañero, por error se consignó el nombre del acompañante del Ministro como Rubén Costas, siendo así que el indicado dirigente responde al nombre de Miguel Bejarano.

RESERVAS DE EL MUTUN AVALUADAS EN 200 MIL MILLONES DE DOLARES

El Ministro de Minas, Eduardo Méndez Pereyra, es partidario de iniciar cuanto antes una explotación intensiva de los ricos yacimientos de hierro de El Mutún. Aparece en la fotografía durante la entrevista que sostuviera con PRESENCIA.

Los yacimientos de hierro de El Mutún contienen una reserva mínima calculada en 40 mil millones de toneladas métricas en un área de 50 kilómetos cuadrados. Pero aparte de esta enorme riqueza, en la misma zona existen grandes depósitos de manganeso con un volumen apreciado en 20 millones de toneladas.

De ser explotada esta riqueza, cuyo valor en dólares supera los doscientos mil millones el país tendría una fuente de incalculables ingresos durante cientos de años. Se estima que de explotarse 10 millones de toneladas anuales, Bolivia podría vender hierro durante cuatro mil años.

El Ministro de Minas y Petrólgo, Cnl. Eduardo Méndez Pereyra, al informar sobre la ingente riqueza que posee Bolivia en El Mutún -cuyas reservas superan a todas las existentes en el continente, inclusive Estados Unidos y Canadá- declaró que su despacho considera necesario explotar cuanto antes los yacimientos.

ESTUDIOS

Interrogado sobre los estudios realizados sobre los yacimientos el Ministro refirió que la información con que se cuenta permite apreciar la magnitud de la riqueza.

Fuera de los trabajos realizados por técnicos nacionales -indicó- la prospección de El Mutún viene realizándose desde 1845, hace 120 años. En 1845 -prosiguió- Mutún y Urucum (del Brasil) fueron estudiados por una comisión de geólogos franceses. En 1892 una comisión del Ing. Evans realizó un nuevo estudio. En 1900 otra comisión de ingenieros -esta vez brasileños- realizó nuevas investigaciones. Una de las mas importantes expediciones que hizo un estudio completo, fue la del ingeniero brasileño Arrojado Lisboa, en 1909. En los años sucesivos, se han acumulado estudios provenientes de distintos grupos de ingenieros, desde europeos y norteamericanos hasta técnicos de la ONU y Dirección General de Planificación del Ejército.

El Cnl. Méndez puntualizó: "Todos los estudios existentes son concordantes y pérmiten al presente tener un claro conocimiento mineralógico, técnico y económico de la serranía de Mutún".

(Pasa a la página 7)

Gral. Barrientos dijo que no es "burro de carga" de nadie

El Gral. René Barrientos, al delimitar su candidatura para las próximas elecciones y la acción de los partidos políticos, señaló que éstos tienen que hacer un esfuerzo y "tienen que saber caminar". En un brusco cambio de tono, dijo que en Bolivia "tenemos burros y yo no voy a ser burro de carga de nadie". Estos conceptos los emitió ayer, en ocasión de haber accedido a ser entrevistado por un grupo de periodistas brasileños que está de visita en nuestro país.

Por otra parte, el Gral. Barrientos, expuso claramente la situación política boliviana y sintetizó su futura acción de gobierno, en caso de ser favorecido con el voto popular en las elecciones de octubre, en los siguientes objetivos fundamentales: educación del campesino, vertebración de Bolivia, electrificación y un plan de desarrollo general emergente de esos tres postulados.

SITUACION NACIONAL

Ante los periodistas brasileños, Barrientos expuso un dramático cuadro de la situación boliviana, emergente de doce años de desorden y abuso. Refiriéndose a los campesinos, dijo que han sido permanentemente explotados y que el peor explotador ha sido Víctor Paz Estenssoro. Se refirió al estado de las minas y al hecho de que el Jefe del MNR -Paz Estenssoro- mantuvo a los bolivianos en permanente pugna ya que mucha gente ha sido marginada de Bolivia y de su vida. Destacó, asimismo, que Víctor Paz enfrentó al campesinado "contra todo lo que es ciudad, contra todo lo que es progreso, contra todo lo que es civilización".

FUERZAS ARMADAS

Refiriéndose al papel que tienen las FF.AA. en el momento actual, fundamentalmente para devolver al pueblo su soberanía, admitió que esa institución fue debilitada en los doce años de gobierno del MNR y que ahora estaba saliendo de una situación de sometimiento político. Calificó de "contradicción brutal" al hecho de que las FF.AA. fueron obligadas a incorporarse al MNR. Dijo también que ahora las FF.AA. afrontan una grave responsabilidad y que, al sentirse débiles para sobrellevar ella, se juzga en su seno que ese peso sea distribuido entre todos los bolivianos, particularmente entre los partidos políticos, para lograr la rápida constitucionalización del país.

CANDIDATURA

Barrientos señaló que tiene el apoyo masivo de los campesinos y que un 80 por ciento de la ciudadanía total lo respalda. Explicó que por ello solicitaba el apoyo de los partidos a fin de poder servir al pueblo. Respecto a ese apoyo masivo, dijo que podría servirse de él para "arrasar con todo lo que se me presente al frente", pero que el rol que juega tiende más bien a lograr que en los próximos cuatro años cumpla un gobierno de transición entre lo que ha sido una etapa de anarquía y lo que será la etapa de ordenamiento institucional y jurídico.

Explicó que la razón de haber sido presentado un binomio militar es de evitar que un civil integrando aquél, al pertenecer a un partido, banderice la candidatura con éste, hecho que lo alejaría del plano en que se ha colocado desde el momento de haberse hecho cargo del gobierno. Añadió que contrariamente al gobierno unipartidista de Paz Estenssoro, el país requería ahora de un gobierno verdaderamente nacional, para evitar que la gente sea obligada a pertenecer al partido de gobierno, como sucedió en el MNR.

(Pasa a la página 7)

Liberales, pursistas y comunistas tampoco aceptan plan Suárez

Otros tres partidos se sumaron ayer a los cuatro que el día anterior rechazaron la candidatura militar propuesta por el Ministro de Defensa Nacional a los partidos políticos. Dicha candidatura, Gral. Renê Barrientos-Gral. Alfredo Ovando Candia, según el Plan Suárez debe estar apoyada por un bloque de partidos que formen un Frente de Centro Izquierda.

Anteriormente, UPDC, PDC, ADR Y FLIN rechazaron conformar el Frente de Centro Izquierda y, consiguientemente, negaron su apoyo al binomio presidencial Barrientos-Ovando. Ayer se sumaron a los anteriormente nombrados al definir igual actitud, el PURS, el Partido Comunista y el Partido Liberal, aunque ésta ha mantenido reserva sobre el resultado de sus reuniones del jueves y de ayer.

LIBERALES

Hoy entregarán su respuesta al Ministro de Defensa. Por tal razón hubo reserva sobre su decisión que, sin embargo -según trascendió después de la reunión de anoche-, será el rechazo a la proposición del Ministro de Defensa. Copia de la nota de respuesta recién será entregada hoy a la prensa, la misma que no alterará la presente información.

PURS.

El partido dirigido por el ex-Presidente Enrique Hertzog, mediante un comunicado, confirmó las apreciaciones de PRESENCIA. Resolvió desestimar la proposición del Ministro de Defensa y auspiciar, más bien, una alianza de partidos democráticos y socialistas en base a "un programa mínimo de realizaciones y en torno a una candidatura común que consulte las aspiraciones generales del pueblo".

El PURS fundamentó ese rechazo, puntualizando:

1) La propuesta no guarda conformidad con el compromiso de las FF.AA. de manteaer total prescindencia en materia electoral.

2) El plan no es consecuente con la naturaleza transitoria de la Junta Militar, cuya misión específica es de procurar la pron-

(Pasa a la página 7)

La Crosse, Wisconsin.- Doug Kurtz, de 16 años, ayuda a Pam Wright, de 15, a mantener los pies secos, llevándola cargada desde un área de evacuación en esta ciudad. Un dique reventó provocando inundaciones en la zona. Vastas regiones de los Estados Unidos han sufrido desastres por causas de inundaciones, tornados y tormentas en los últimos días (AP Wirephoto).

"La reunión de la OEA en Brasil será una prueba decisiva para el sistema americano", dijo el general Barrientos

México, D.F., (AP)-El Presidente de la Junta Militar de Bolivia, General René Barrientos Ortuño, declaró al periódico "Excelsior" que la próxima Conferencia de la OEA en Río de Janeiro será "una prueba decisiva para el sistema americano".

Dijo que BOLIVIA había experimentado en carne propia la "incapacidad actual de Organización de Estados Americanos cuando hace tres años acudió a su seno en demanda de justicia contra un daño inferido a su patrimonio fluvial.

"Fue una triste experiencia pues el cauce del Río Lauca que Chile desvío en beneficio propio y con perjuicio para BOLIVIA, sólo mereció un enfoque ambiguo del organismo continental.

"Cuanto más pronto se llegue a las reformas de la OEA -agregó- será mucho mejor para la paz y prosperidad del continente. BOLIVIA está de acuerdo con la idea de que a continuación de la Segunda Conferencia Interamericana Extraordinaria se reúna en el mismo Río de Janeiro una Conferencia especial para introducir reformas urgentes y esenciales a la OEA".

Tras afirmar que el drama de varios países iberoamericanos, y BOLIVIA entre ellos, es el de "sobrevivir", el jefe de estado boliviano expuso que por "ahora debemos dedicarnos a nosotros mismos. No podemos perder energías. Somos igual que organismos jóvenes, somos el hombre que crece, en formación.

"Con una economía dependiente -continuó diciendo- y una política en descomposición, las naciones latinoamericanas han de orientarse por los caminos del nacionalismo para superar la crísis que amenaza arrastrarlas o que y las arrastra".

Sobre la Alianza para el Progreso, de cual expresó algún desencanto, dijo que "una empresa de tan vastos alcances ha tenido deficiencias que podrá corregirse con la experiencia de los años transcurridos desde su implantación.

"Tendrá que darse a la Alianza un carácter más continental, de esfuerzo mancomunado y solidario hacia metas comunes, cambiando su condición predominantemente actual de ayuda bilateral de una gran potencia a países subdesarrollados.

"Será esencial que la Alianza cuente con los medios para garantizar un precio justo y estable a los productos cuya exportación sigue constituyendo la base de la economía de muchos países latinoamericanos. Los sistemas de financiamiento de la ayuda deberán ser más flexibles y ágiles y estar a cargo de un organismo central en que tengan intervención representantes de las naciones más necesitadas".

Latinoamerica vive en una vorágine, dijo Barrientos e indicó que "hay países que constituyen esperanzas, que nos alientan y México es uno de ellos" pero que Cuba es una preocupación.

"Cuba afronta muy serios problemas internos", dijo "es causa, además de continuas amenzas para las naciones latinoamericanas. De ella, lo hemos comprobado parten intentos de subversión. Pero el problema cubano repercute sobre todo en los Estados Unidos. Porque se encuentra en la órbita de sus inquietudes supremas: Rusia".

"Los países iberoamericanos-agregó- no atacarán a Cuba, a no ser que de ella parta una agresión directa. Sobre este punto no tengo duda. De los Estados Unidos no podría decir lo mismo, por las razones expuestas".

Entrevistado por el enviado especial Julio Scherer García, el General Barrientos expresó que la Carta de la OEA "tiene que reformarse de manera que pueda contar con los medios y la autoridad sufientes para dar solución equitativa a los conflictos entre sus miembros".

BARRIENTOS...

"Cuando más pronto se llegue a las reformas de la OEA será mejor para la paz y prosperidad del continente..."

MATO A SUS 4 HIJOS

South Bend, Indiana, 23 (AP)- Una mujer cuyo marido siempre estaba lejos de la casa debido a sus actividades comerciales, confesó hoy que élla había estrangulado a sus tres hijos y una hija, según dijo la policía.

El Inspector Joseph Horvath dijo que la señora Deanna Hanbey, de 28 años de edad, hizo la confesión en una sala de hospital donde está bajo resguardo policial. Esta siendo curaja de cortes a las muñecas y talones hechos por élla misma.

Horvath dijo que la señora Hanbey había rogado a los ayudantes del hospital que la dejaran morir. Ayer en la tarde econtrada en un dormitorio en su casa. Horvath agregó que la señora Hanbey se preocupaba "demasiado y la carga de la familia era demasiado para élla".

Los cadáveres de los cuatro niños estaban sobre colchones incendiados en sus dormitorios

RUSIA PIDE A LA CHINA SE UNA A LA LUCHA CONTRA EL IMPERIALISMO EN VIET-NAM

Moscú, 23 (AP)-El nuevo jefe ideólogo de la Unión Soviética efectuó un significativo gesto hacia China comunista pidiéndole olvidar las discrepancias con la Unión Soviética y unirse en lo que llamó la lucha contra la agresión imperialista en Viet Nam.

Pyotr Demichev, Secretario del Partido Comunista encargado recientemente de las cuestiones ideológicas, habló en una nutrida reunión en el Kremlin conmemorando el 95to. aniversario del nacimiento de V. I. Lenín.

"Nuestro partido", dijo Demichev, "mantiene la línea de mejorar las relaciones con el Partido Comunista chino sobre bases marxistas-leninistas y ha efectuado pasos importantes en esa dirección".

Calificó a Pekín de "nuestro alidado en la lucha contra el imperialismo".

Dijo que la situación internacional demanda unidad comunista ahora que "el imperialismo, y sobre todo los imperialistas norteamericanos, recurren a la agresión descubierta en Laos, el Congo y Viet Nam".

Criticó también los ataques chinos contra la política soviética, afirmando que Pekín no ha ofrecido sugerencias con alternativas prácticas.

La policía lleva a dos jóvenes identificados por ellos mismos como miembros de dos grupos marxistas que participaron en las recientes manifestaciones estudiantiles en Santiago de Chile protestando por el alza de las tarifas de los ómnibus

CIENTIFICOS DESCUBREN COMPUESTO VEGETAL QUE EVITA LA CONCEPCION

Atenas, Ohio, 23 (AP)-La Universidad de Ohio anuncio que sus científicos han extraído de una planta común un compuesto contra la preñez que "ha demostrado ser 100 por ciento efectivo en experimentos realizados con animales de laboratorio".

Los científicos han estado trabajando en el proyecto durante tres años, haciendo experimentos de extracción y experimentos con animales.

De una selección inicial de 35 plantas de todas partes del mundo, seleccionaron tres para nuevas pruebas adicionales y recientemente se han estado concentrando en una. A los animales a los que se les dé de comer esa planta quedan esterilizados.

No se dio a conocer la planta, pero científicos dijeron que recientes procesos de extracción habían aislado el principio activo dentro de un compuesto líquido. Mientras que los efectos contra la preñez han sido establecidos, los científicos ahora tratan de determinar si el extracto afecta el sistema reproductivo de la hembra o si funciona solamente directamente en los huevos.

Quedan por delante, dijo la universidad, pruebas en masa además de un esfuerzo concentrado para aislar e identificar dentro de la planta el principio activo contra la preñez.

El anuncio añadió que el progreso hasta la fecha sugiere que dentro de cinco años el extracto habrá sido ampliamente probado.

Realízanse maniobras anfibias contra Cuba

La Habana, 23 (AP)-La prensa cubana controlada por el Gobierno dijo hoy que las maniobras anfibias norteamericanas denominadas "Quick Kick VII" realizadas en El Caribe eran una provocación contra Cuba.

Las maniobras "tenían la finalidad de mantener la tensión en la zona del Caribe y en toda la América Latina", dijo "Hoy", órgano del Partido Oficial del Gobierno.

La acusación se produjo después que el fin de semana el Primer Ministro Fidel Castro dijo que los Estados Unidos estaban aumentando su guerra de nervios contra Cuba.

Hoy, dijo:

"Además de constituir otra violación flagrante de los derechos de Puerto Rico, los militarotes del Pentágono tratan de aterrorizar a nuestro pueblo al mismo tiempo que exhiben su poderío militar a las otras naciones de nuestro continente que luchan por la liberación nacional".

"Hoy" añadió que los Estados Unidos están determinados aún a aplastar la revolución cubana

ALDO MORO TERMINO SU VISITA A EE.UU

Washington, 23 (AP)-El Primer Ministro italiano Aldo Moro, al salir de Washington después de dos días de conversaciones, dijo que regresa a su país convencido de que "la búsqueda de la paz es de la mayor preocupación de los Estados Unidos: paz en libertad, en justicia y en el progreso social".

Moro recibió altos honores militares en una ceremonia realizada en la Elipse, trás la Casa Blanca, antes de salir en automovil hacia Filadelfia.

El vicepresidente Hubert H. Humphrey despidió a Moro, a nombre del Presidente y del Gobierno.

Las conversaciones fueron "muy útiles... muchos grandes problemas a que hace frente la humanidad fueron discutidos", dijo el vicepresidente.

Al elogiar a los Estados Unidos por su determinación de buscar la paz en la justicia Moro ofreció que: "nosotros por nuestra parte, estaremos listos en cualquier momento para contribuir a que se siga ese propósito", y añadió:

"Regreso a mi país con clara visión de una nación confiada en su mañana., un país que sinceramente desea utilizar su potencial sin parar a fin de continuar, con creciente determinación por el camino de la cooperación internacional".

EN EE.UU. BEBEN 441.000.000 TAZAS DE CAFE DIARIAMENTE

Por: LEONARD KIRSCHEN

LONDRES, 22 (AP).- Los norteamericanos beben 441, 000,000 tazas de café diariamente. Esto equivale al doble de lo consumido en años recientes pero 10 por ciento de menos de café.

La razón es que el ama de casa norteamericana está debilitando su taza de café.

Eso causa gran parte de las dificultades que el café encuentra en la actualidad. Los norteamericanos beben aproximadamente la mitad del café que se consume en el mundo.

Los expertos pronosticaron hace tres años que la producción cafetalera aumentaría al beber más y más café los consumidores de la infusión. Pronosticaron también que habría más gente en el mundo que se decidiría por el café como bebida preferida.

Pero no sucedió así.

Aun cuando la gente en el mundo bebe más de mil millones de tazas de café al día, la industria cafetalera ha tenido que ver con ojos celosos el aumento creciente en la demanda por las bebidas alcohólicas, el té y las aguas gaseosas. En los Estados Unidos el consumo de bebidas gaseosas se duplicó.

Hay 20 millones de personas en el mundo empleadas directa o indirectamente en la industria del café. Intervienen en la siembra, cosecha, empacado, trasporte, tostado y distribución del café.

Llegaron a Chipre proyectiles rusos

Nicosia, 22 (AP)-Un primer embarque de varios centenares de proyectiles antiáreos rusos llegó a Chipre vía Egipto "hace pocos días", dijo hoy el diario grecochipriota Mahi.

Hace diez días que el Presidente Makarios admitió públicamente por vez primera que había comprado cierto número de proyectiles antiaéreos soviéticos.

El Gobierno turco objetó, y amenazó con intervenir militarmente en la isla para restablecer la balanza del poder tan pronto fueran instalados los proyectiles.

Mahi dijo que los proyectiles fueron traídos a Chipre por un buque "griego-egipcio", que molestaron con vuelos a baja altura aviones a reacción norteamericanos entre Egipto y Chipre.

En el más absoluto misterio fue asesinado famoso payas

Por ARTHUR EVERETT.

Nueva York, 23 (AP)-Misterio del payaso asesinado se profundizó al no haber descubierto todavía la policía el móvil del crímen que trunco la vida de un renombrado artista del Circo Ringling Brothers Barnum And Bailey.

El camarín del veterano cómico Paul Jung, de 64 años de edad y 30 de actuación en el circo, permaneció vacío, mientras sus compañeros divertían a niños y grandes en el Madison Square Garden.

El Inspector de policía Leo Murphy, a cargo de la investigación, descartó tanto el robo como el motivo pasional en el asesinato a golpes del payaso.

El cadáver de Jung fue hallado ayer con las manos atadas por la espalda en el cuarto de su hotel, a una cuadra del estadio.

El arma homicida fue hallada en la habitación, manchada con la sangre de la víctima, pero la policía se rehusó a describirla. Se tiene entendido que fue traída por el asesino.

Exteriormente, la rutina siguió y despreocupada del circo continuó sin cambios. Pero entre bastidores imperaba un ambiente apesadumbrado.

"Todavía estamos en un estado de conmoción. No sabemos a explicarnos lo ocurrido", dijo un vocero del circo.

Los colegas de Jung recuerdan como un hombre que ocultaba tras la mascara de payaso un carácter afable y serio. Los zapatos enormes y los sombreros estrafalarios eran sus características profesionales.

"No tenía otra cosa que ofrecer al prójimo que un poco de felicidad", dijo uno de los jóvenes del circo, Bobby Kay.

Lucio Durán Tapia

Comunica a su distinguida clientela que no atenderá a sus pacientes hasta el lunes 3 de Mayo, por haberse ausentado a Tarija para asistir al Congreso Odontológico que se realiza en esa ciudad.

La Paz, 19 de Abril de 1965.

Dr. Hernán Criales

MEDICO-CARDIOLOGO.- Especializado en México.- Electrocardiografía. Consultorio-Domicilio Díaz Romero 1455.- Teléfonos 11188.- Atiende de 16 a 19 horas.

Dr. Julio Reimers Sciaroni

CIRUGIA GENERAL.- Estudios de especialización en Hamburg (Alemania). Consultorio: Av. Mariscal Sta. Cruz 1295. 1er. piso. Teléfono consultorio 11844, domicilio 22866 - MAN SPRICHT DEUTSCH

Dr. Angel Ballivián y Medina

Cirujano Dentista

Alta Velocidad.- Rayos X.- Atiende de 9 y 30 a 12 y 14 a 18 y 30 Horas al Teléfono 2-6303.- Av. Camacho 1377 esquina Loayza Edificio Saenz 5º piso. Casilla 1537.

AGRADECIMIENTO

—:—

Hacemos pública nuestra gratitud a los Drs. Jacobo Abularach y Julio Reimers Sciaroni por la brillante operación quirúrgica realizada a mi esposo Dr. Luis Sea. También agradecemos de corazón a las enfermeras del Hospital Obrero que se empeñaron en su atención.

IRMA DE SEA E HIJOS

La Paz, 22 de abril de 1965.

CLUB SOCIAL 16 DE JULIO

INVITACION

El Directorio del Club Social 16 de Julio, tiene el agrado de invitar a los señores socios y sus familiares, al acto de celebración del 44 aniversario de su fundación, seguido de recepción social, que tendrá lugar en los salones de su sede social de la Avenida 16 de Julio, el día sábado 24 del presente mes a horas 20 (8 de la noche).

Los socios que tengan sus cuotas al día y en homenaje a dicha celebración, tienen derecho a solicitar gratuitamente de la Secretaría, la insignia del Club.

La Paz, 22 de Abril de 1965.
EL DIRECTORIO

Una multitud llena la Plaza Trafalgar de esta ciudad durante una gigantesca manifestación con la que terminó la semana pasada la campaña de tres días correspondiente a este año para el desarme nuclear. El grupo de gente arriba, a la derecha, ha tomado ubicación al pie de la Columna de Nelson, en el centro de la gigantesca plaza. La manifestación fue denominada "Marcha Pascual por la Paz" (AP Wirephoto).

AVISO DE REMATE

A los esposos Luis Luksic y Elsa Francachi de Luksic y al público en general

El Dr. Ezequiel Block Melgar, Juez 8º Partido en lo Civil de la Capital, etc.

Hace saber al público en general que por s de 10 de marzo de 1965, se ha señalado el día 28 mes de abril, a horas 15 y 30, para el remate de casa Nº 58 de la Avenida Tejada Sorzano, Pri Pasaje Torrelio, de propiedad de los esposos L LUKSIC GARRON y ELSA FRANCACHI DE L SIC, sobre la base de $b. 28.173.96, (Veintiocho Ciento Setenta y Tres 96/100 pesos bolivianos) tenerse ordenado así dentro del juicio coactivo guido por el Banco Central de Bolivia, contra hombrados ejecutados sobre cobro de pesos.

Los interesados deberán concurrir el día y ra señalados a la Secretaría del Juzgado o a la buna de Remates del Palacio de Justicia, previo pósito del 5%, conforme a ley.

La Paz, 30 de marzo de 1965.

Dr. Aníbal Rivero Delfín

MEDICO DE NIÑOS

Estudios de especialización en Inglaterra

The Hospital for Sic Children Great Ormond Street, Lond
The Royal Devon and Exeter City Hospital

Consultorio: Av. 16 de Julio 1456, Edificio Sobima, 3er. Teléfono 10579.
Domicilio: Av. Argentina 1821, Teléfono 20087.
Consultas de 14 a 17.

Argentina y Brasil impulsarán el progreso de América Latina

BUENOS AIRES, 23(AP).- El Ministro del Exterior brasileño Vasco Leitao Da Cunha regreso hoy a su país después de acordar con Argentina, según se informó, presionar el progreso económico y la unidad política de las Américas a través de la Organización de Estados Americanos (OEA).

Fuentes informadas dijeron que el plan no fue considerado muy favorablemente durante las conversaciones de una semana entre Leitao Da Cunha y el Canciller Miguel Angel Zavala Ortiz que trataron sobre los planes para la Conferencia Interamericana de Cancilleres de la OEA que se iniciará en Río el 20 de mayo.

Fuentes cercanas a las conversaciones dijeron que ambos países acordaron procurar la expansión de la autoridad de la OEA en la Conferencia, con el propósito de convertirla en organismo dirigente en la coordinación de los planes para el desarrollo latinoamericano y para propiciar la unidad política en el contienente.

Ambos países anunciaron esta semana por separado en Washington planes con esa finalidad. Recomendaron reuniones anuales de los Cancilleres de la OEA, y otras medidas para darle a la organización un mayor alcance.

Argentina y Brasil los dos mayores países de la América Latina, desconfían según criterio en fuentes informadas de la pérdida de autoridad que significaría la integración de un Mercado Común Latinoamericano que fue planeado por los economistas en forma similar al europeo.

Se ha informado que los cancilleres brasileño y argentino, especialemente el primero, miraban con disgusto que la organización propuesta del Mercado Común dejara la puerta abierta al futuro ingreso de la Cuba comunista de Castro. Leitao Da Cunha declaró públicamente aquí que Cuba será bien recibida de nuevo en la familia interamericana si derriba su régimen comunista.

Los dos cancilleres firmaron aquí convenios para un aumento del intercambio comercial entre ambas naciones.

Leitao Da Cunha, que había llegado el lunes, partió de regreso en un avión militar de su país.

Su visita provocó un incidente callejero anoche, cuando un centenar de manifestantes trató de quemar una efigie del Presidente Humberto Castello Branco en el centro de esta capital. La policía impidió la quema de la efigie y dispersó a los manifestantes.

El acuerdo del que se informa pueda postergar, al menos temporalmente, el plan para un Mercado Común Latinoamericano de efectivo alcance. La idea fue propuesta por un grupo de destacados economistas latinoamericanos el 12 de marzo, siguiendo a una iniciativa del presidente chileno Frei.

El Primer Ministro chino, Chou en Lai y el Presidente Soekarno se abrazan, cuando el primero llegó al aeropuerto de Jakarta, el 16 de abril. Chou llego para celebrar el primer aniversario de la conferencia afroasiática celebrada en Bangdung (AP WIREPHOTO).

RIO MISISIPI INUNDO PRAIE DUCHIEN, IOWA

DUBUQUE, IOWA, 23(AP).- Las aguas del crecido río Mississippi alcanzaron aparentemente su más alto nivel e inundaron Praie Du Chien, Wisconsin, y continuaron la amenaza de causardaño adicional y miseria a las secciones inundadas de Illinois, Iowa y Missouri.

Las aguas aumentaron la presión sobre los diques improvisados para proteger a las comunidades situadas a lo largo de los 460 kilómetros de Prairie Du Chien, hasta Lousiana, Missouri. La oficina meteorológica, en boletín especial sobre los niveles altos del río a lo largo del recorrido destructivo, informó que la situación era crítica.

El cuerpo de zapadores en Rock Island, Illinois, dijo que el público en general no está advertido de lo que el volumen de agua significará para las ciudades de la zona de Rock Island, Moline y East Moline, Illinois, y Davenport, Iowa, cuando llegue a su más alto nivel el lunes.

En Prairie Du Chien, con una tercera parte de la zona de unos 5.000 habitantes ya inundada, se ordenaron nuevas evacuaciones cuando el río se elevó al nivel pronosticado de 7.6 metros.

Se habría intentado asesinar a León Valencia y Raúl Leoni

BOGOTA, 23 (AP) - El Presidente Guillermo León Valencia reveló hoy que desde el exterior se había planeado para este año su asesinato y el del jefe de estado venezolano, Raúl Leoni.

Manifestó que el Presidente Leoni iba ser muerto en el primer trimestre de este año, pero "pero parece que ya lograron interferir el primer contacto".

Ante el Congreso anual de los directores de gremios agrarios, dijo que su asesinato estaba organizado para "el segundo trimestre o a más tardar para antes de fines del año, pero aquí lucharemos hasta el último minuto".

Aunque no reveló el origen del informe aseguró que este "es un dato de la fuente, porque viene directamente de Cuza".

Al profundizar sobre las actividades comunistas en su improvisación de 25 minutos, dijo que el problema político que se ha suscitado en el país tiene su origen en el Partido Comunista Internacional.

Valencia, quien comenzó tratando los problemas cafeteros, terminó su alocución con el tema político al serle planteada anteriormente la difícil situación creada a los agricultores con los focos de violencia que aún subsisten y los numerosos secuestros.

Aseguró que tanto el incremento de los secuestros como el de las guerrillas hacen parte de un plan coordinado de carácter y financiación internacional "dirigido desde fuera para producir sobre el país la perturbación y el cáos". Valencia no se mostró partidario de colocar el Partido Comunista fuera de la ley, como lo había propuesto anteriormente el Ministro de Relaciones Exteriores Fernando Gómez Martinez.

"El problema no es colocar el comunismo fuera de la ley sino meterlo dentro de ella" agregó. Explicó que de otra manera se fomentaba el clandestinaje.

El Secretario de Estado Dean Rusk saluda al primer ministro italiano Aldo Moro, en el aeropuerto de Washington, el 19 de abril. Lloyd Hand, jefe de protocolo de los Estados Unidos se halla a la derecha. Moro llevó a cabo dos días de conversaciones con el presidente Johnson (AP WIREPHOTO)

GUERRA EN VIETNAM AUMENTA DIVISION ENTRE CHINA Y URSS

WASHINGTON, 23 (AP) - Los funcionarios de Estados Unidos contemplaban hoy indicios de que las crecientes tensiones y peligros de la guerra en Viet Nam están aumentando la división entre Rusia y China Comunista.

La situación es similar, en algunos aspectos, a la creciente divergencia entre los Estados Unidos y Francia sobre el conflicto en el Sureste de Asia. Una diferencia importante parece consistir, sin embargo, en que estando los aliados occidentales en posiciones más independientes los unos de los otros, parecen más preparados para tolerar el desacuerdo que los comunistas, quienes sienten la urgencia unitaria dogmática.

La última maniobra en la disputa sino-sovietica se produjo ayer en Moscú con una aparente invocación de unidad de Rusia a China.

Sin embargo el resultado del discurso del jefe ideólogo de Rusia Pyotor N. Demichev, en una ceremonia en el Kremlín, fue una descarga de nueva culpa sobre los chinos por negarse a seguir la directriz moscovita pro-unidad.

CARACAS (AP).- Hugo Sabatini, izquierda, herrero italiano de Maturin, Venezuela, está entre nueve detenidos por la policía acusados de formar parte de la FALN, organización terrorista filocomunista. Fue arrestado en Cumaná. Le siguen de izquierda a derecha: Andrés Soto, Jefe local de la FALN; Antonio Rojas, Edwin Malava y Luis Rodríguez (AP WIREPHOTO).

SU SANTIDAD PAULO VI COLOCO CORONAS A VIRGEN DE POMPEYA

Ciudad del Vaticano, 23(AP) El Papa Paulo VI colocó hoy coronas a una venerada imagen, la Virgen de Pompeya, y pidió renovada fe en la Virgen María.

Este trabajo artístico del siglo XVI, que presenta a la Virgen María y el Niño Jesús, es venerado en el santuario de las antiguas ruinas de Pompeya, ciudad romana sepultada por una erupción del Vesubio, cerca de Nápoles.

El año pasado la imagen fue llevada a Roma para ser restaurada. Cuando la restauración se terminó, se le condujo a la Capilla de la Basílica de San Pedro. Allí, en una ceremonia efectuada hoy, el Pontífice la bendijo y colocó coronas de plata a las imágenes de la Virgen y de Cristo.

Francia adoptaría una política de no participación sin retirarse de SEATO

PARIS, 23 (AP).- Francia adyirtió hoy que piensa adoptar una política de no participación sin retirada, en la Organización del Tratado del Sureste de Asia, organismo similar a la Alianza Atlántica.

Fuentes gubernamentales autorizadas anunciaron que en las maniobras navales de la Alianza de Ocho Naciones, que se inician el 1 de mayo en el mar al sur de China, no participarán buques de guerra franceses.

La decisión francesa de no estar presente en las maniobras, llamadas "Caballo de Mar", se dá a conocer sólo tres días después de haber anunciado que enviará un observador, y no un representante ministerial, a la Reunión de Ministros Exteriores de la SEATO el 3 de mayo en Londres.

El comportamiento francés parece ser resultado evidente de la desaprobación por parte de De Gaulle de la política de Estados Unidos en Viet Nam.

Pero fuentes francesas de alto nivel dijeron que hasta ahora el Gobierno francés no tiene intención de retirarse formalmente de la SEATO.

En vez de eso, dijeron, Francia piensa seguir la política de no participar activamente en las actividades de la Alianza, aunque permaneciendo técnicamente como miembro de ella.

Los otros miembros son: Estados Unidos, Inglaterra, Australia, Nueva Zelandia, Thailandia, Pakistan y las Filipinas.

EE.UU. propone reforzar medios pacíficos para solucionar las controversias internacionales

WASHINGTON, 23 (AP) - Los Estados Unidos han propuesto a las repúblicas americanas que reiteren su repudio a la amenaza o el uso de la fuerza y convengan en una nueva y amplia gama de procedimientos para la solución pacífica de sus controversias.

Un documento de trabajo que contiene las ideas presentadas informalmente por los Estados Unidos a los otros miembros de la Organización de Estados Americanos fue obtenido por THE ASSOCIATED PRESS.

Abarca los procedimientos de buenos oficios, mediación, investigación y conciliación, arbitraje judicial, así como las disposiciones sobre las cuales funcionaría el nuevo organismo.

La cuestión, que reafirmaría de paso la prioridad del mecanismo de paz americano sobre el de las Naciones Unidas, es parte de las gestiones preparatorias de la conferencia citada para el 20 de mayo en Río de Janeiro para modernizar los mecanismos del sistema interamericano.

El ejercicio de los buenos oficios consistiría, según el documento, en la presentación de sugerencias para el procedimiento y el otorgamiento de tal asistencia "pero en ningún caso se consideraría como un acto de enemistad".

Los mediadores serían elegidos conforme al documento, según convenga a las partes en la controversia.

En las disputas que resultaran principalmente de una divergencia de opinión sobre cuestiones de hecho, señala el documento "el procedimiento de investigación se dirigirá, en primer lugar, a la determinación de los hechos".

Señala en ese sentido que "preferiblemente, y con el consentimiento de las partes en la disputa, la investigación de los hechos se efectuará en el sitio donde surgió la disputa".

La Comisión Investigadora será elegida de igual modo según lo convengan las partes en la controversia..

Siguen los disturbios en Chile

SANTIAGO DE CHILE, 23 (AP).- Grupos de jóvenes y policías chocaron hoy otra vez en Santiago, pero el incidente pareció de escasa importancia en comparación con la violencia callejera de ayer.

Agentes de policía y camiones de agua se apostaron en torno al Palacio del Congreso cuando grupos juveniles comenzaron a bloquear las calles y zafar los cables de los trolleybuses. Otras unidades policiales se trasladaron a pie y en vehículos blindados al sitio de cada incidente. A mediodía no se había informado de daños ni apedreos ni rupturas de ventanas, como ocurrió ayer dando lugar a 79 arrestos.

La policía ha imputado la mayor parte de los disturbios a los comunistas y a otros extremistas, que se mezclaron tras comenzar los grupos estudiantiles las demostraciones

FALLECIO UN SIAMES EN LIMA

Lima, 22 (AP)-Uno de los hermanos siameses nacidos en la ciudad de Ayacucho, murió ayer de infección intestinal, horas despues de haber fido separado quirúrgicamente de su hermano.

Habían nacido hace un mes y 25 días.

Este hombre inspira confianza

Hilco

la marca holandesa de alta calidad

Soldadura al arco
Electrodos
Soldadura de bronce
Barras de acero encobrado
para soldadura autógena

Existencia permanente donde los agentes generales en Bolivia

Hilco

F. D. Lucas & Cia. (Bolivia) S. A.
Yanacocha 587, La Paz, Casilla 947
Teléfonos: 4390 y 12145

LOCAL NECESITO

Necesitamos un local para conferencias con capacidad de 30 a 40 personas aproximadamente. Preferentemente por la Plaza Alonso de Mendoza o adyacentes. Referencias Teléfono 29241.

MEDICAMENTOS HOECHST

Comunicamos al distinguido cuerpo médico y farmacéutico que nos llegó de nuestro instituto BEHRING/ALEMANIA:

QUATRO-VIRELON (Vacuna Cuádruple: DPT más POLIO)

Vacuna TRIPLE DPT

SUERO ANTIDIFTERICO 10.000 UI.

Representantes generales:

HEINZ G. ZETZSCHE SUCESORES LIMITADA

Potosi 1007 — Teléfono 10.957 — La Paz

HARINA IMPORTADA

"ROSAS BLANCAS"

LA HARINA QUE CONQUISTO EL MUNDO AHORA EN BOLIVIA

NO OLVIDE HARINA IMPORTADA

"ROSAS BLANCAS"

SIEMPRE AL SERVICIO DE LA ECONOMIA POPULAR

IMPORTA Y DISTRIBUYE

TRANSPACIFIC TRADING S. A.

JUAN DE LA RIVA 1409 —:— ILLAMPU 700 - 702
TELEFONOS 23907 - 11168 - 25348 - 28782

MERCADO MUNDIAL DE MINERALES Y METALES Y EL CONVENIO INTERNACIONAL DEL ESTAÑO

Por EDUARDO LOPEZ RIVAS

Noticias proporcionadas por las agencias informativas internacionales, dan a conocer que en fecha 14 del mes en curso, el Comité Ejecutivo de la Conferencia de Estaño de las Naciones Unidas, aprobó por unanimidad un nuevo Acuerdo sobre el Estaño.

Los puntos centrales de este Convenio son los siguientes:

1.— Entrará en vigencia el 1 de julio de 1966 y tendrá validez por cinco años.

2.— Se establece un depósito de regulación de 20.000 toneladas largas de estaño, o sea el mismo que fija el Segundo Convenio que finaliza el 30 de Junio de 1965.

3.— "Los precios máximos y mínimos iniciales serán los precios máximos y mínimos en vigencia bajo el Segundo Acuerdo en el momento de la terminación de ese acuerdo".—

En la última escala de precios para el estaño los valores son los siguientes:

POR TONELADA	LIBRAS ESTERLINAS	EQUIVALENTE DOLARES		CONDICIONES DE VENTA
	1.200	1,50	lb.	Debe vender el Gerente B. Stock.
	1.150—1.200	1.43—1.50	"	Puede vender.
	1.050—1.150	1.31—1,43	"	No compra ni vende
	1.000—1050	1.25—1,31	"	Puede comprar
	1.000	1.25	"	Debe comprar

Causa verdadera alarma entre los productores que se siga manteniendo la anterior escala debido a las siguientes razones:

1.— Los deficits entre el consumo y la producción mundial de estaño en el período comprendido entre los años de 1959 a 1964, dan las siguientes cifras:

AÑOS	DEFICITS	INDICE	Promedio de Precios
1959	13.500	100	
1960	16.500	122	
1961	16.500	122	
1962	17.000	125	
1963	22.500	166	
1964	25.000	185	
	111.000		

El presente cuadro que revela las diferencias entre el consumo y la producción mundial de estaño, muestran los siguientes aspectos: el deficit para los años de 1959 y 1960, fue de 30.000, teniendo en cuenta que en estos dos años regían las restricciones a la producción de los países asociados al Comité Internacional de Estaño. Para los años siguientes las diferencias fueron cubiertas por las ventas que viene realizando el Gobierno de los Estados Unidos, de su reserva estratégica y, además por ventas realizadas por Gran Bretaña, Canadá e Italia.

Uno de los aspectos más notables que se observa en la tabla anterior es que las diferencias entre consumo y producción mundial, han aumentado considerablemente en estos últimos años.

Frente a un mayor consumo y una producción que tiene tendencias a la baja, el desequilibrio entre oferta y demanda se viene agudizando cada vez más, creandose en consecuencia una situación bastante compleja en el mercado mundial.

Como resultado de esta situación los precios del estaño han experimentado las siguientes fluctuaciones:

AÑOS	PRECIOS U.S.$ POR LIBRA FINA	INDICE
1959	1.020	100
1960	1.014	99
1961	1.133	111
1962	1.146	112
1963	1.166	114
1964	1.576	154

Comparando el movimiento de los precios con la demanda del mercado mundial se observa que entre 1959 a 1963, sus incrementos fueron sumamente pequeños ya que en un período de 5 años apenas se elevaron en un 14%, para 1964 el aumento fue de más significación ya que alcanzó en promedio a un 54% sobre el año base de 1959.—

Estos precios de mercado deben ser recalculados en base de la devaluación de la libra esterlina, país que es el que prácticamente hace todo el comercio mundial de estaño y además fija los precios en la Bolsa de Londres.

Antes de iniciar el análisis de los precios en estos años, es conveniente examinar el siguiente antecedente sobre precios y la política monetaria del Reino Unido.

PRECIO DEL ESTAÑO METALICO EN LAS PLAZAS DE NUEVA YORK Y LONDRES US$. lb/f.

AÑOS	LONDRES	NUEVA YORK	RELACION DE CAMBIO dólares/libra esterlina
1946	51.09	54.48	4.0294
1947	78.07	77.94	4.0271
1948	97.23	99.25	4.0273
1949	95.90	99.32	2.80
1950	93.08	95.56	2.80
1951	134.66	128.31	2.80
1952	120.56	120.44	2.80

Es cuadro es sumamente significativo que revela las relaciones entre los países productores de estaño y las naciones compradores, particularmente el Reino Unido, que tiene prácticamente el monopolio de comercio y que además tiene la ventaja de fijar los precios para el mercado mundial.

Los precios del estaño comenzaron a subir de 1946 a 1948; pese que aún no operaba la Bolsa de Londres, que recién abrió sus operaciones en 1949.

El incremento de los precios fue apreciable, pero desde el momento en que la libra esterlina fue desvalorizada en una operación de un 23,4 por ciento, los precios bajaron, en lugar de subir, este es un caso muy típico y nos revela la agresión económica que sufrieron las naciones productoras de estaño.

Los precios para 1951 y 1952, subieron como consecuencia de la Guerra de Corea y de la necesidad que tenian los países de acumular reservas de este metal.

La desvalorización de la libra esterlina desde esa fecha a sido incontenible y los índices que da la First National City Bank, permite establecer los siguientes datos comparativos sobre el precio que se paga por el estaño.

COTIZACIONES DE ESTAÑO EN DOLARES CORRIENTES Y DEVALUADOS (Indice 1953=100)

AÑOS	COTIZACIONES US$. Corrientes	COTIZACIONES US$. Devaluados	DIFERENCIAS
1959	1.020	0,89	0,22
1960	1.014	0,75	0,26
1961	1.133	0,81	0,33
1962	1.146	0,77	0,37
1963	1.166	0,75	0,42
1964	1.576	0,97	0,60

Para el anterior cálculo se ha tomado como base el índice de desvalorización de la libra esterlina calculada en la publicación del First National City Bank de Nueva York, y que es el 2,6 por ciento acumulativo anual. Por la demostración anterior se puede observar que los precios que se vienen pagando en la actualidad por esta materia prima y que corresponden a la columna de COTIZACIONES EN DOLARES DEVALUADOS, son muy inferiores a los precios pagados en el año de 1948, cuando la cotización fue de 0,97 centavos por libra fina de estaño, basándonos en estos cálculos es que la actual escala de precios que rige para el estaño es sumamente baja y no representa un estímulo para la producción, y como consecuencia de esta política es que los países productores han disminuido apreciablemente la producción de estaño en concentrados, creandose en consecuencia los deficits de la producción mundial.

El siguiente cálculo de la escala de precios establecida por el Consejo Internacional de Estaño, permite hacer esta afirmación.

CALCULO DE LA ESCALA DE PRECIOS DEL CONSEJO INTERNACIONAL DE ESTAÑO

ESCALA EN US$ CORRIENTES	ESCALA EN US$ DEVALUADOS	(Dólares por libra fina)
1.50	0,92	
1.43—150	0,88—0,92	
1.31—1.43	0,81—0,88	
1.25—1.31	0,77—0,81	
1.25	0,77	

Con relación al anterior cálculo y teniendo en cuenta el poder adquisitivo de la libra esterlina, se tiene que este a bajado considerablemente de manera que en la actualidad la escala que corresponde a dólares devaluados es la que prácticamente rige en la actualidad, provocando una descapitalización progresiva de los productores mineros en el mundo y en especial de los bolivianos.

El señor Presidente de la Conferencia de Estaño, Harold W. Allen, dijo que no se espera cambios en la escala de precios hasta 1966 y que no veía la necesidad de cambiar esta escala.

Como una consecuencia lógica de esta declaración y como se mantiene la anterior escala, los países productores deben seguir percibiendo menores precios por esta importante materia prima que se produce.

Conviene insistir en la modificación de la escala de precios, con objeto de que los países productores puedan recibir una retribución justa por sus productos.

La política que viene siguiendo el Consejo Internacional de Estaño, en relación a los precios no representa en ningún momento los intereses de los países productores asociados sino más bien la de las naciones consumidoras que también son miembros de la indicada institución.-

SOLICITADA.—

EL M.N.R. ACUERDA OPOSICION ACTIVA A LA JUNTA MILITAR

....El Comité de Emergencia del Movimiento Nacionalista Revolucionario, frente a la situación política creada por el planteamiento militar acerca de la constitucionalización del país, expresado por el Ministro de Defensa, considera su deber alertar a su militancia y a la ciudadanía sobre los verdaderos alcances de las soluciones propuestas y las intenciones que éllas encubren.

Primero.— La Junta gobernante ha reducido al Ejército Nacional a condición de partido político beligerante para servir su perpetuación en el Poder, a través de la pertinaz candidatura del General René Barrientos Ortuño, anticipadamente repudiada por el pueblo en vista de la carencia de idoneidad del postulante. A tal fin pretende complicar a la totalidad de las Fuerzas Armadas en una dictadura militar que, con seguridad, no traduce el espíritu de sus miembros. Asimismo, para cubrir el fraude quiere dar al continuismo apariencia de popularidad con la formación de un singular "Frente de Centro Izquierda", carente de toda significación ideológica y respaldo ciudadano, puesto que a su composición sólo concurren pequeños grupos de filiación reaccionaria y seudo-izquierdistas complicados en los colgamientos del 21 de julio de 1946. La Junta utiliza a estos partidos de ficción para simular elecciones "democráticas" en las que al parecer, consumará irremisiblemente la ambición del General Barrientos si la decisión de la gran mayoría de Bolivia no pone freno a élla.

El Oportunismo "centro-izquierdista", es claro que no exigirá co-gobierno, ni obligación alguna a Barrientos y se conformará con pequeñas situaciones es de obsecuencia, satisfaciendo los designios autocráticos de aquél, pero el país sufrirá irremediablemente las consecuencias.

Segundo.— La inclusión del General Alfredo Ovando Candia con el pretendido binomio militar evidencia, como no puede ser de otro modo, que no existe identidad entre las Fuerzas Armadas y la Junta Militar de Gobierno y que por el contrario, hay graves fisuras entre el criterio legalista de la mayoría del Ejército que exige a Barrientos su renuncia, y la contumacia presidencialista de éste y sus parciales.

Tercero.— La Posición del MNR en cuanto a las Fuerzas Armadas es que éllas deben mantenerse inalterables en el respaldo de la voluntad mayoritaria de la ciudadanía, y ejercer la vigilancia institucional en lo interno y atender el resguardo de la soberanía en lo externo, funciones que le son propias conforme a la ley y a la Constitución.

Cuarto.— El MNR, ante la grave perspectiva del momentó que define a la Junta Militar como aliada de los grupiculos de la reacción, ahora "centro-izquierdista", está en el deber histórico de compactarse en todas sus fuerzas y corrientes en defensa de los intereses mayoritarios que representa y convoca, asimismo, a su acción a todos los partidos políticos afines, en torno a una línea de oposición activa a la Junta Militar que no debe confundirse con el Ejército.

Quinto.— El MNR reitera su intransigente posición de lucha por mejores medios de vida para los obreros, campesinos y clase media y proclama que permanecerá al lado del pueblo boliviano en su lucha por la Liberación Nacional.

Sexto.— Para hacer operables estos propósitos, el MNR propone concretamente la formación del FRENTE INTRANSIGENTE DE LA REVOLUCION NACIONAL, integrado por todas las fuerzas políticas de esencia revolucionaria y libres de compromiso con la Junta de Gobierno.

La Paz, 23 de abril de 1,965

Dr. Juan Valdivia Altamirano
SECRETARIO EJECUTIVO ALTERNO DEL COMITE DE EMERGENCIA

COMUNICADO

El Ministerio de Salud Pública comunica al público en general y a los organismos de difusión radial y escrita, en particular, que todas las informaciones oficiales sobre las actividades de este ministerio, son proporcionadas única y exclusivamente por el Departamento de Relaciones Públicas y Prensa, con teléfono 2—2610.

Se hace esta aclaración en virtud de la difusión, por prensa y radio, de noticias atribuidas al Ministerio de Salud Pública, carentes en absoluto de veracidad.

DEPARTAMENTO DE RELACIONES PUBLICAS Y PRENSA

Vo. Bo.
MINISTRO DE SALUD PUBLICA

La Paz, 23 de Abril de 1965.

Dirección General de la Renta

ADMINISTRACION NACIONAL DE LA RENTA DE ALCOHOLES, BEBIDAS Y TABACOS

SE NOTIFICA a los industriales, comerciantes, empresas de transporte y transportistas en general, que de conformidad con lo dispuesto por el artículo 84 del Reglamento General de Alcoholes y Aguardientes de 1918, el contrabando de alcoholes, aguardientes, vinos y licores en general será penado con el comiso de los productos, así como el de los VEHICULOS en que se haga el transporte clandestino y con una multa equivalente al doble del valor de los artículos que sean materia del contrabando, las autoridades políticas y administrativas están facultadas para el cumplimiento de las disposiciones en vigencia.

La Paz, 23 de abril de 1965.

LA DIRECCION

POR LAS VOCACIONES

Jornada mundial de oración

La "Jornada Mundial de Oraciones por las Vocaciones", no es cosa nuestra, fue instituida por la augusta iniciativa de S.S. Pablo VI, y celebrada por primera vez el 12 de abril de 1964, segundo domingo después de Pascua y que ha sido, sin duda, un acontecimiento de notable relieve.

Las intenciones del Papa las anunció el Emmo. Cardenal Cicognani, Secretario de Estado de S.S. en una carta de 23 de enero de 1964, donde anunciaba la institución de la Jornada. Poco más o menos son estas: 1) que se denomine "Jornada Mundial de Oraciones por las Vocaciones"; 2) que sea única y se celebre cada año en el segundo domingo después de Pascua, llamado "del Buen Pastor"; 3) al determinar los detalles de la celebración, las Sagradas Congregaciones competentes examinen con espíritu de plena colaboración y decidan de mutuo acuerdo acerca de sus modalidades, poniendo especialmente de relieve su carácter y finalidad espirituales.

El Pontifice quiere, que esta Jornada tenga cada día más resonancia en el pueblo cristiano.

Siguiendo las disposiciones dadas por el Padre Santo, tendrá lugar en el presente año de 1965 el 2 de mayo próximo, segundo domingo después de Pascua, domingo del "Buen Pastor".

Dos notas peculiares, según la mente pontificia, deben caracterizar esta Jornada: la primera se refiere a la unidad de la Jornada Mundial, común a todas las vocaciones, sacerdotales y religiosas; la segunda subraya el carácter espiritual de la celebración.

Es necesario desplegar en una cruzada de oraciones nuestra indolencia religiosa. Aprendamos a orillar nuestros intereses personales, para sustituirlos por los de la Iglesia.

No te pedimos dinero, te pedimos comprensión del problema, te exigimos, como cristiano, toma de conciencia de su magnitud, de su trascendencia y de tu responsabilidad en él.

La iniciativa pontificia ha sido valorada rápida y universalmente en su verdadero significado de testimonio y de interés como uno de los problemas más graves de la Iglesia. Indice significativo son las 400 relaciones de su celebración recibidas por la Sagrada Congregación de Seminarios desde Diócesis de todo el mundo católico.

No se han escatimado medios al alcance de Pastores y fieles. En las Iglesias, cursos de preparación, programas de oraciones, contactos con los padres y con los jóvenes; en las escuelas, lecciones de religión dedicadas a la vocación; en los seminarios e institutos de formacion religiosa, jornadas de estudio y de oración.

En la vigilia de la Jornada el Padre Santo se dignó dirigir al mundo su paternal Radiomensaje, que Radio Vatica[illegible] na retransmitió después en [illegible] tintas lenguas. El espíritu y [illegible] la finalidad están magnifica[illegible] mente expresados en estas pa[illegible] labras del mencionado Radio[illegible] mensaje: "El problema del [illegible] mero suficiente de sacerdo[illegible] toca muy de cerca a todos los fieles; no sólo, porque de él depende el futuro religioso de la sociedad cristiana, sino también porque este problema es el índice preciso e inexorable de la vitalidad de fe y de amor de cada una de las comunidades parroquiales y diocesanas y testimonio de la entereza moral de las familias cristianas")L'Osservatore Romano, 14-[illegible] abril 1964).

El Interés y la cooperación de todos por la causa de las vocaciones es palpable para garantizar coordinación y empuje, en el sector específico a la pastoral de los sacerdotes y al apostolado de los laicos.

La Obra de las Vocaciones contribuye de hecho a formar la justa mentalidad sobre un grave problema, cuya solución en definitiva no depende de situaciones humanas, sino de la intervencion divina, que la oración debe impetrar, a la que el apostolado ofrece la cooperación requerida de las oraciones segundas.

Gumersindo Ortega
Rector del Seminario Menor.

Huelga de hambre para extrañar a Gregorio López

Cochabamba, PRESENCIA. — Los pobladores de Punata amenazan con declararse en huelga de hambre en la Plaza de esa localidad, exigiendo el alejamiento del dirigente Gregorio López, elemento que prevalido por el favor político comete una serie de abusos.

El Comité Cívico de Punata ha denunciado una serie de abusos, crímenes y otros delitos cometidos por López, además de haberse enriquecido ilicitamente durante el régimen del MNR.

Además se ha pedido el cambio de las autoridades de Punata por oficiales militares.

VIDRIO PLANO

ATENCION FERRETERIAS

Y CONSTRUCTORES

Ofrecemos vidrio plano para ventanas.

Sencillo y doble en cualquier dimensión.

VENTAS POR MAYOR EN

SIDEC OVERSEAS (BOLIVIA) LTDA.

Mcal. Santa Cruz # 1375
Teléfono 11060 Casilla 1137

MINISTERIO DE HACIENDA

COMUNICADO Continuación Nº 2.—

Desde hace algún tiempo, se ha extendido la opinión de que los Maestros reciben un tratamiento discriminatorio y nada alentador en sus conquistas económicas y sociales, hasta el extremo de que todos sus planteamientos son considerados como provocativos. La H. Junta Militar no comparte con dichos sentimientos, en lo que le corresponde, pues su tratamiento a la respetable actividad de la enseñanza es muy diferente.

Para situar la verdad en cuanto a los haberes actuales del magisterio, y confrontar un balance necesario, se proporciona el siguiente cuadro:

Promedio de haberes a Maestros Urbanos y Rurales:

	1ra. Cat.	2da. Cat.	3ra. Cat.	4ta. Cat.	5ta. Cat.	Sin Cat.
Haber básico	300.—	151.—	151.—	151.—	151.—	151.—
Categorías	300.—	113.25	90.60	67.95	45.30	—
Bono Funcional	—.—	100.—	100.—	100.—	100.—	100.—
Pro - Libro	—.—	100.—	100.—	100.—	100.—	100.—
Convenio 22-9-64,	80.—	140.—	120.—	100.—	80.—	60.—
T O T A L E S:	680.—	622.25	579.60	536.95	494.30	429.—

Con el propósito de apreciar la magnitud numérica del magisterio, y la incidencia que causaría toda alteración del presupuesto, se registra el siguiente cuadro:

Distribución de Categorías: Urbanos, Rurales y Jubilados:

Primera Categoría	3.896.	Maestros
Segunda Categoría	1.503	Maestros
Tercera Categoría	1.541	Maestros
Cuarta Categoría	1.277	Maestros
Quinta Categoría	6.626	Maestros
SIN CATEGORIA	9.632	Maestros
Sumando gran total:	24.475	Maestros

Puede advertirse en la demostración anterior, que el número de Maestros sin categorías, o sean los que perciben menor haber, representan el 39.35% del gran total. Este personal numeroso ha sido tomado en cuenta por los Ministerios de Educación y Hacienda mediante el porcentaje propuesto del Bono inversamente proporcional al haber percibido.

Sin considerar todavía en este estudio el aumento vegetativo de la población escolar que debe ser incorporada año tras año, y el correspondiente ingreso de más Maestros para atenderlo, más Escuelas, más reparaciones y adaptaciones, gastos generales, asignaciones específicas, e incidencias sobre los Bonos y Categorías, el cálculo de recursos que se necesitarían para equilibrar a $b. 470 el haber básico actual, sería el siguiente:

—Aumento de $b. 170 para 3.896 Maestros de la primera categoría,	$b.	662.320.—	mensuales
—Aumento de $b. 319 para 1.503 Maestros de la segunda categoría,	$b.	479.457.—	mensuales
—Aumento de $b. 319 para 1.541 Maestros de la tercera categoría,	$b.	491.579.—	mensuales
—Aumento de $b. 319 para 1.277 Maestros de la cuarta categoría,	$b.	407.363.—	mensuales
—Aumento de $b. 319 para 6.626 Maestros de la quinta categoría,	$b.	2.113.694.—	mensuales
—Aumento de $b. 319 para 9.632 Maestros sin categorías,	$b.	3.072.608.—	mensuales
SUMA TOTAL MENSUAL:	$b.	7.227.021.—	
SUMA TOTAL ANUAL CON MAS AGUINALDO DE NAVIDAD	$b.	93.951.273.—	

La cantidad de $b. 93.951.273 al cambio actual, representaría un desequilibrio de 7.820.272.75 dólares americanos en la compensación del encaje monetario, devaluando el peso no en un porcentaje alarmante. Para compensar esta erogación no presupuestada, Bolivia tendría que contar con una mejora inmediata en su Balanza de Pagos, que no se prevé en un futuro inmedito. La creación secundaria de dinero mediante nuevos gravámenes, alterando los existentes, traería como consecuencia inevitable el alza en el costo de la vida por la desigual carrera entre la progresión aritmética del control, y la geométrica del valor real. Es decir, la inflación con su secuela ya amargamente conocida por el pueblo boliviano.

CONTINUARA:

DEPARTAMENTO DE RELACIONES PUBLICAS

PRESENCIA

DIRECTOR: HUASCAR CAJIAS KAUFFMAN

CO-DIRECTOR GERENTE: ALBERTO BAILEY G

LA PAZ, BOLIVIA, SABADO 24 DE ABRIL DE 1965

CANDIDATURAS Y PARTIDOS

Hemos considerado un error el que uno de los miembros de la Junta de Gobierno propusiera una candidatura oficial integrada por dos generales. Creemos que esas tareas electorales son propias de los partidos políticos; por tanto, aquella nuestra opinión era, en parte, una defensa de éstos, de los derechos que ellos tienen.

Pero una cosa es tener un derecho y otra, el saberlo usar de modo loable. Los partidos políticos tienen el derecho de nombrar candidatos, realizar campañas electorales, etc. Pero lo ejercen de modo tan poco constructivo que la consecuencia ha sido la propuesta de un binomio estrictamente militar que, implica, en gran medida, una desconfianza hacia los políticos profesionales.

Es éste un asunto en el que cabe insistir, porque de su correcta solución depende el porvenir político del país. Si la situación actual deriva, sea hacia una dictadura, sea hacia la anarquía y no a ese término de equilibrio que es la democracia, los principales culpables serán los partidos, por no haber sido capaces de cumplir sus deberes, de usar como es debido de sus derechos.

No convencen a nadie aquellas tendencias que llevan a la atomización política, dentro de la cual no sólo los partidos, sino hasta grupos cívicos menores intentan mantener su plena independencia, sus candidaturas propias a sabiendas de que sólo las coaliciones son capaces, en la actualidad, de garantizar un gobierno estable. Así, los ciudadanos serán exageradamente divididos por sus preferencias, el propio parlamento puede paralizarse por sus contraposiciones internas.

En las actuales circunstancias, los ciudadanos corrientes consideran que ha llegado el momento de que los partidos abandonen cualquier posición egoísta y, en homenaje a la tranquilidad pública, lleguen a acuerdos, colaboren en una acción común constructiva, que permita presentar sólo pocas candidaturas y garantice para el futuro, tanto un gobierno como una oposición disciplinados y fuertes.

Si los partidos, preocupados ante todo y, a veces, exclusivamente, de su propia posición, se encierran en sí mismos; si no se abren a los demás grupos afines, aunque sea renunciando a posibilidades prácticas de corto alcance -nadie pide que renuncien a su ideología por simple conveniencia-; si ellos se muestran incapaces de cumplir su misión, entonces no debe llamar la atención no sólo el que surjan candidaturas oficiales: tampoco deberá llamar la atención el que en elecciones libres, ellas se impongan. Los ciudadanos pueden terminar manifestando así su repudio a los partidos incapaces de ponerse de acuerdo entre sí y de garantizar un gobierno con un soporte político adecuado.

DON CAMILO EN MOSCU

Por PEDRO SHIMOSE

Si Giovanni Guareschi viviera en Bolivia sería tildado de reaccionario. Yo veo las cosas con más simplicidad. Creo que el autor de "El pequeño mundo de don Camilo" no es más que un hombre sincero; es decir que dice lo que piensa.

"Don Camilo en Moscú" es un cuento que fue publicado por entregas en los números postreros de "Cándido" (1959), semanario que Guareschi editó en Milán desde 1945 y que contribuyó a la derrota del Partido Comunista Italiano en las decisivas elecciones de 1948.

Guareschi (autor de once libros que han sido traducidos a los principales idiomas, salvo al italiano) justifica así la tardía publicación de su último cuento: "...dara la distracción y (disculpen mi prosopopeya) el deleite espiritual de los pocos amigos que me han quedado en este mundo desquiciado".

"Don Camilo en Moscú" está precedido por unas "instrucciones para su uso" que nos revelan la amarga congoja del humorista: "La actual generación italiana es la de los listos, de los objetores de conciencia, de los antinacionalistas, de los antiracistas y se ha criado en la escuela de la corrupción política, del cine neorrealista y de la literatura social-sexual de izquierdas.

"Por tanto, más que una generación, es una degeneración.

"¡Qué bonita era la Italia pobre de 1945!

"Volvíamos de la larga hambre de los campos de concentración y encontrábamos a Italia reducida a un montón de ruinas.

"Sin embargo, entre los montones de ruinas, bajo los cua-

(Pasa a la página 10)

CENTRO IZQUIERDA

Por FRANCISCO MERLINO

La desorientación provocada por la delicada coyuntura política actual parece que está llevando a buscar soluciones que en lugar de orientar, desorientan aún más.

Dada la atomización partidista y la falta de un diálogo abierto, franco y constructivo sobre la base de una filosofía, clara, que permita conciliar objetivos y programas, están surgiendo fórmulas pre-fabricadas de coalición, que no ofrecen la suficiente garantía de éxito.

Una coalición para ser efectiva y eficiente, tiene que estar fuertemente anclada en determinados principios políticos que permiten formular programas concretos de acción, donde los partidos coaliados se comprometan a actuar con plena confianza y colaboración mútua.

En este caso el elestorado puede tener una visión clara para juzgar la fórmula que se presenta y tomar frente a la misma una actitud en favor o en contra según la juzga válida o no a los intereses nacionales.

Una fórmula pre-fabricada donde se pretende reunir intereses y aspiraciones de hombres y de partidos, a través de una amalgama artificial, con el fin de cautivarse la simpatía y el apoyo electoral de los grupos políticos más eterogéneos, si bien podrá tener éxito electoral, no podrá nunca realizar una acción orgánica y eficaz.

Una vez alcanzado el poder, surgirían inevitablemente los intereses y las ambiciones personales y de grupo, que no sólo obstaculizaría la acción de la coalición gubernamental, sino que provocarían desde arriba el desorden y las reacciones más perjudiciales para la paz social y el progreso nacional.

Una coalición de centro-izquierda, exige como postulado preliminar un entendimiento político que tenga como base doctrinal la defensa intransigente de la libertad política y constitucional, del orden y de la justicia social, y ofrezca a la nación un programa de acción gubernamental que esté en condiciones de sanear a la raíz la anarquía sindical y la inmoralidad administrativa, a fin de otorgar al país una recuperación económica y una estabilidad política capaces de dar solución adecuada a la desocupación y favorecer la expansión productora.

Una sana y constructiva coalición debe estar en condiciones de aceptar y respetar el control de las fuerzas opositoras, siempre que actúen en el marco de una acción democrática y constitucional.

Ahora bien, es muy acertada la aclaración hecha por un eminente político: Que es una utopía formar un bloque de centro-izquierda en un país desorganizado.

La gran tarea, de un gobierno que cumple con la misión histórica de democratizar el país es la de preocuparse, con sentido de responsabilidad moral y sin ambiciones personales, en crear primero el clima necesario para que el país entre en un proceso gradual de orden y de confianza en los organismos institucionales.

Dejarse llevar por la ambición del poder y obrar en vista de este objetivo es acrecentar la tensión política, la desconfianza y hasta la anarquía. Querer aplicar la norma: Dividir para reinar, es repetir el error que ha llevado al país a la ruína.

Lo que se precisa es unir criterios y esfuerzos, haciendo valer con los hechos el deber de anteponer el bien común del país a los intereses particulares o de partido. Esta función equilibradora y orientadora sólo puede ejercerla el actual gobierno de emergencia si sabe mantenerse por encima de la contienda política con una visión clara y objetiva del bien del país sin miramientos interesados, sino con perspectiva histórica.

Es de desear que las fuerzas políticas de inspiración realmente democráticas y cristianas lleguen a un entendimiento en aras de la concordia y del bien de la nación.

No haya de suceder que la actitud de espera y de aislamiento abra el camino a los aventureros y ambiciosos, poniendo al margen o en la picota a los estólidamente prudentes y calculadores.

Un frente vigoroso de fuerzas políticas sobre la base común de principios y de un equilibrado programa de acción gubernamental, puede salvar el país de una nueva dictadura sin defraudar las esperanzas puestas en la Revolución Restauradora.

MIRADOR

Nuevo estilo de Servicio Militar

Por GERMAN ARCINIEGAS

En Bélgica acaba de aprobarse una ley que permite a quien debe prestar su servicio en el ejército, reemplazarlo por un trabajo en un país en vía de desarrollo. Algunos estudiantes me han pedido informaciones sobre la América Latina. Para un belga, el tercer mundo es el Africa. Cuando se expidió la ley seguramente se pensaba en el continente negro. Pero es una ley abierta al resto del mundo. El estudiante, hoy como ayer, piensa en las minas y en los campos del Congo, y supone que dentro de la nueva sociedad de Leopoldville, por ejemplo, podría hacer algo en servicio del progreso humano y de la paz. La juventud no es hoy sorda a esta clase de reclamos. Tiene la misma capacidad de todas las nuevas generaciones de la historia para empeñarse en luchas heroicas y emprender trabajos descomunales. De pronto descubre que como existe el Africa hay una Africa en vía de transformación. Que hay también, en esa otra cara del globo, posibilidades sin límites, reservas que el hombre no ha explotado gentes - para ellos - aún más desconocidas que los africanos. Les sorprende hasta el hecho de que América sea un capítulo de la historia europea. El capítulo ignorado. Y les asalta, como la suerte imprevista, la idea de cumplir sus tres años de servicio vinculándose a los trabajos en que ahora se empeñan los latinoamericanos.

En muchas cosas, los europeos se hallan hoy de regreso de aventuras frustradas. O simplemente, de experiencias históricas. El rey Leopoldo - a fi-

(Pasa a la página 10)

El gas del petróleo en la legislación boliviana

Por ISAIAS PACHECO JIMENEZ

El señor Decano de la Facultad de Derecho en nota de 8 de Enero de 1965 y el señor Secretario General de la Junta Militar de Gobierno en la de 14 del mismo mes, me han discernido el honor de solicitarme una opinión acerca de la regulación jurídica de los gases de petróleo.

Accedo a tan respetables pedidos que traducen la inmensa expectativa despertada alrededor de este problema que tiene mucho que ver con la economía de la Nación, pues se trata del aprovechamiento de una riqueza de excepcionales perspectivas económicas.

Este creciente interés se ha hecho más patente con el descubrimiento de emporios importantes de hidrocarburos gaseosos en el departamento de Santa Cruz de la Sierra, pródigo en estructuras petrolíferas.

En apretada síntesis, dadas las obligadas limitaciones de este artículo, intentaré anotar las modalidades de la ley boliviana en breve exégesis comparativa con legislaciones extranjeras acerca del aprovechamiento del gas que yace en las formaciones geológicas del subsuelo.

Es el artículo 108 de la Constitución Política, de 24 de Noviembre de 1945, puesta en vigor por la Junta Militar de Gobierno, el que proclama que pertenecen al dominio originario del Estado, entre otras riquezas naturales "todas las substancias del reino mineral"; luego los hidrocarburos que también son substancias minerales están comprendidos dentro de los alcances de esta norma constitucional.

Se entiende por DOMINIO ORIGINARIO el que el Estado ejerce en función de su soberanía y que existe antes del que pueden constituir los particulares sobre el subsuelo petrolífero; aún después de constituido permanece en vigor a tal punto que el Estado puede en virtud de él, realizar la reversión del yacimiento a su patrimonio cuando el adjudicatario no cumple las condiciones conforme a las que se le hizo la adjudicación.

"El dominio originario preexiste a la propiedad minera y coexiste con ella. Antes de su constitución implica el derecho de constituirla y después de constituida el de exigir el cumplimiento de obligaciones procesales y de amparo y el de revertir la propiedad minera al Estado para efectuar una nueva concesión". Mario F. Valls. CONCESION MINERA, PROPIEDAD DE MINAS, MINAS Y SUS CARACTERES.

A su vez, el Código de Petróleo declara que "los yacimientos de petróleo, asfalto, gas natural y demás hidrocarburos en cualquier estado que se encuentren, dentro del territorio de la República ya sea en la superficie o en el subsuelo, son del DOMINIO DIRECTO, inalienable e imprescriptible de la Nación".

Conforme a este principio el Estado posee el dominio directo o sea la potestad de disposición sobre una cosa cuya utilidad o provecho se ha transferido a otro y concede a los particulares el DOMINIO UTIL que es el que tiene una persona para aprovechar los frutos de una cosa, a cambio de una prestación.

Oportuno es señalar ahora que los hidrocarburos se presentan en la naturaleza en estado sólido, líquido y gaseoso; en cualquiera de estas formas,

(Pasa a la página 10)

TEMAS DE SIEMPRE

Código animal

Por ALEJANDRO CASONA

Todos hemos visto mil veces premiar o castigar a los animales por su buena o mala conducta como si tuvieran una conciencia capaz de discernir entre el bien y el mal. Darle un terrón de azúcar al perro cuando nos lame las manos o propinarle un latigazo cuando espanta el gallinero, son dos perfectos desatinos desde el punto de vista moral. Pero lo grave no es esto; lo grave es que esta manía de premios y castigos aplicada sistemáticamente al hombre, ha sido y sigue siendo despliegue de abogados, códigos y jurisprudencias.

Que las cosas ocurrían así en la Edad Media es universalmente sabido; pero el que crea que la bárbara costumbre pertenece definitivamente al pasado bastará recordarle el escándalo que hace dos años provocó en la prensa de los Estados Unidos el hecho de que en Richmond, estado de Virginia, fuera condenado a muerte un perro-pastor llamado Ricky, causante de sangrientos destrozos en su rebaño. Entiéndase bien: no es que los damnificados por el furor canino hubieran resuelto matarlo como una venganza. No. El perro Rickey fue denunciado ante un tribunal de justicia, acusado procesalmente por un fiscal y condenado a muerte por un juez competente. Y todo ello dentro de la más rigurosa tramitación y con arreglo a una vieja ley jamás derogada. Más aún, el abogado defensor llevó el asunto ante la Corte Suprema de Apelaciones, la cual, después de un largo debate, confirmó la sentencia por cinco votos contra cuatro. Afortunadamente, la ejecución de la pena capital no pudo ser cumplida porque el dueño del perro se apresuró a trasladarlo a otro estado donde la sentencia de Virginia no tiene validez y donde se le prometió solemnemente que, en caso de ser solicitada, sería denegada la extradición.

Desdichadamente, no se trata de una bufonada inventada por el periodismo sensacionalista para solaz de sus lectores. Es el peso de viejas superticiones que enturbian todavía el fondo de ciertos códigos. Porque el proceso de un animal ante los tribunales, con toda su tramitación de acusación, defensa, jueces y testigos, está muy lejos de ser una cosa exclusiva de Norteamérica ni del histerismo de nuestros tiempos. La historia del derecho penal está llena de antecedentes en que, acusados de robos o asesinatos fueron sentenciados a distintas penas perros, caballos o toros, y muy especialmente, cerdos. El tratadista Rath Vegh, en su famosa "Historia de la estupidez humana", recoge una buena variedad de casos curiosos y perfectamente documentados entre los muchos que figuran en los archivos de Francia, Italia, Suiza y Alemania.

Así, por ejemplo, en al aldea suiza de Glunrs, el capesino Simón Fliss, en representación de todo el vecindario, entabló pleito contra una inmensa bandada de ratones campestres que asolaban las cosechas, reclamando su inmediato castigo y la liberación de impuestos en atención al daño causado. El abogado defensor de los culpables, nombrado de oficio, buscó todas las atenuantes posibles, alegando que si bien era cierto que los ratones se habían comido la cosecha, no era menos cierto que también con ella se habían comido los insectos y orugas tan perjuiciales a los cultivos, por lo cual bien merecían la gratitud agrícola de los denunciantes. Poco faltó para que los aldeanos de Glunrs se vieran obligados a indemnizar a los ratones. Afortunadamente, el juez - hombre al fin - sentenció a favor de los agricultores, concediendo a los ratones un plazo perentorio de 15 días hábiles para abandonar el país, pasado el cual serían perseguidos "con toda la fuerza de la ley". En cuanto a la exención de impuestos, nada se dijo por no sentar precedentes desmoralizadores. Por grotesco que parezca, la fórmula era rigurosamente legal, y la sentencia se conserva en los archivos suizos.

De estos sumarios el más antiguo que se conoce es el incoado contra un cerdo, responsable de la muerte de un niño, en 1226; y el último en que la pena capital se haya cumplido fue el de una yegua que mató a su dueño de una coz, en 1692. En general, el animal homicida era condenado a la horca y ejecutado por el verdugo en la Plaza Mayor con el mismo ceremonial establecido para los criminales. Y por si los testimonios judiciales no fueran bastante, tenemos el más ilustre de Shakespeare que, en "El Mercader de Venecia", nos habla de un lobo que fue ahorcado públicamente por haber matado a un hombre.

Lo sorprendente es que la ley, tan rígida cuando hay de por medio sangre, se torne tan flexible y razonable cuando lo que está en juego es dinero. En 1948, la famosa revista inglesa "Lilliput" publicó el caso de un abogado de California que al morir dejó a sus perros, dos hermosos "setter" irlandeses, un legado de cinco mil dólares. Los herederos protestaron indignado ante los tribunales y el juez se apresuró a anular la cláusula testamentaria, alegando la incapacidad legal de los perros para disponer razonablemente de semejante fortuna. ¡Cómo! ¿Un pobre perro-pastor, incapaz de distinguir entre lo justo y lo injusto, puede ser condenado por un tribunal de Justicia, y en cambio a otro se le niegan sus derechos de herencia? Yo no soy abogado ni pretendo discutir jurisprudencias ilustres, pero nadie me hará tragar que si los perros son descalificados como incapaces ante el derecho testamentario no deban serlo igualmente ante el derecho penal.

Afortunadamente, el perro Ricky, culpable de un acceso de cólera que costó la vida a unas cuantas de sus ovejas, y condenados a la pena capital en Virginia, vive hoy la amargura de su destierro en otro estado que le ha ofrecido el derecho de asilo. Pero si un día fuera solicitada legalmente su extradición yo exigiré públicamente que en el mismo momento les sean devueltos a los dos "setters" de California los cinco mil dólares de los que han sido despojados por otros herederos más astutos - (ALA) Madrid.

El país y sus hombres

Por FRED D. BLOCH BRUZZONE

Sin abordar este tema desde el punto de vista estadístico, puesto que las estadísticas son harto difíciles de encontrar en nuestro país, esto es, estadísticas aceptables y bien fundadas, pongámonos a pensar, si el tema merece nuestra atención, en lo que pasa con el capital humano en nuestro medio.

En diarios de nuestras ciudades, así como en informativos radiales, leemos y escuchamos acerca de la difícil situación que pasan los braceros bolivianos en las Villas Miseria de la Argentina. Sin embargo, no nos damos cuenta de que éstos no son los únicos bolivianos que abandonan su patria, en grupos numerosos y hacia muchos países, en busca de medios mejores de vida.

Fuera de estos braceros, hay en cada país vecino cientos de ciudadanos bolivianos de clase media o alta, es decir técnicos y profesionales que allí viven y trabajan, habiendo dejado su tierra, ya sea voluntariamente en busca de mejores oportunidades, o porque los constantes sismos políticos los arrojaron del suelo patrio.

¿Y qué pasa con los estudiantes bolivianos que van al extranjero a capacitarse? La mayoría, y lo que es más, los más capaces, encuentran en el exterior oportunidades que hoy en día Bolivia no les ofrece, y no regresan.

De los hombres que han abandonado el país después de 1952 pocos han regresado. Las colonias bolivianas en la Argentina, Chile, Perú, Venezuela o México, me aventuro a sostener que día a día van aumentando. A los EE.UU. emigran cientos de bolivianos cada año, si es que las cifras no llegan a varios miles, por sobre los muchos que ya se encuentran radicados allá.

¿Quiénes son ellos? Son nada menos que la sangre y vida de nuestra economía. Son los hombres que hoy como ayer nos hacen falta para poder realizar todos los planes de desarrollo económico que después de ardua labor son dados a luz con gran pompa, y desgraciadamente fracasan o sólo se llevan a cabo parcialmente. Son los hombres que la patria necesita para salir adelante en el concierto de las naciones.

La pregunta de por qué Bolivia requiere técnicos extranjeros, habiendo entre los bolivianos elementos capaces en cualquier área y en cualquier nivel técnico, es fácil respuesta. Los técnicos extranjeros son pagados, en su mayoría, por organismos internacionales que cuentan con los medios suficientes para satisfacer las demandas de un técnico. En cambio, un técnico boliviano está sujeto a las disponibili-

(Pasa a la página 10)

ALREDEDOR DE AMERICA

Grave problema alimenticio

Por JOSE R. CASTRO

WASHINGTON, 1965.- Una de las conclusiones a que se llegó en la reciente conferencia de Viña del Mar fue la de que la producción agrícola en América Latina se enfrenta al peor estancamiento de su historia. Se expuso allí que "estos países están perdiendo la carrera entre la producción de alimentos y el crecimiento de la población". Expresó el director general de la FAO, Binay R. Sen: "El mundo nunca ha conocido una crisis como la que estamos atravesando. Sin embargo -señaló- confío en que las grandes posibilidades para el bien común por parte de quienes ocupan cargos de responsabilidad, proporcionará la base para un progresm y bienestar sin precedentes en todos los países americanos".

Estas aseveraciones fueron confirmadas por los más connotados personeros del pensamiento económico y social de la América Latina que allí representaron a la Organización de Estados Americanos, el Banco Interamericano, el Comité Interamericano de la Alianza para el Progreso, la Comisión Económica para América Latina y otros organismos internacionales.

El Presidente de Chile, coincidiendo con el doctor Sen y otros técnicos, agrónomos y economistas, señaló como una de las causas principales del subdesarrollo de la agricultura en América Latina, la defectuosa tenencia de la tierra, donde el latifundio voraz y el minifundio antieconómico han detenido la marcha del progreso. Hay otras causas secundarias que vale la pena analizar, entre ellas, los procedimientos anticuados en el cultivo y preparación de las tierras.

Una información de la FAO señala, como aspecto sobresaliente de la situación alimenticia del mundo, el hecho de que en países de elevado nivel de vida como los de Europa Occidental, Oceanía y Norteamérica, el porcentaje de la población que trabaja en los menesteres de la agricultura oscila entre el 35 y el 5 por ciento, mientras en los países de menor desarrollo y prosperidad, como los de Asia, Africa y América Latina, este porcentaje llega hasta el ochenta. En la Gran Bretaña la población agrícola es del cinco por ciento y en Guatemala del setenta y ocho.

Con base en estas cifras se podría creer que los países citados como de más alta población agrícola serían los que producen mayor cantidad de alimentos y, paradójicamente, sucede todo lo contrario. La causa es que en los más próspe-ros, como los Estados Unidos, la agricultura se encuentra mecanizada y el uso de semillas certificadas, fertilizantes y fungicidas ofrece la más alta productividad, mientras que en los países de escaso desarrollo, la tierra aún se cultiva por los métodos primitivos y por tanto su productividad es sumamente baja. Haciendo una ecuación, diríamos que lo que hacen producir a una parcela cinco campesinos ingleses es más que lo que realizan ochenta trabajadores latinoamericanos. Se ha demostrado que las prácticas agrícolas más perfeccionadas hacen posible la mayor producción por hombre.

Tomando en consideración estos datos, estimamos que la revolución agrícola aconsejada por el doctor Sen en reciente conferencia de Bombay e impulsada por numerosos países, es urgente en América Latina, en vista del grave panorama alimenticio que se le presenta. Esta revolución consiste, en síntesis, en la modernización de los obsoletos procedimientos de cultivo de la tierra, y -para usar la frase corriente- en la mecanización agrícola, lo mismo que en el mayor uso de los fertilizantes y en la aplicación de técnicas modernas y científicas que hacen subir el rendimiento de la tierra, según la opinión de los especialistas, en un cuarenta o cincuenta por ciento.

La situación agrícola y alimenticia, de acuerdo con los informes de la FAO, ha tenido en América Latina un deplorable deterioro en los últimos

(Pasa a la página 10)

TRIDENTAZOS Por LUZBEL

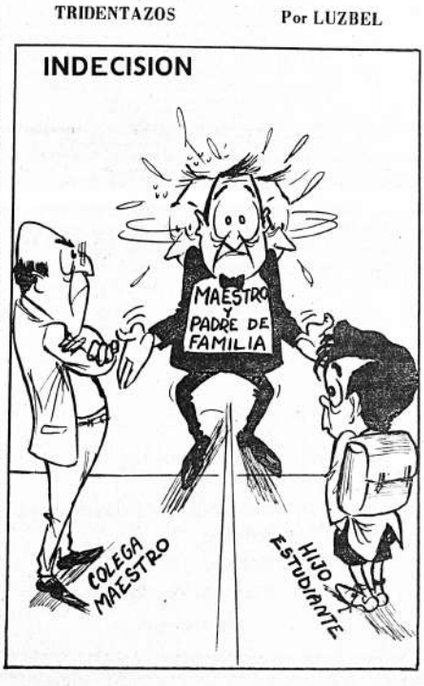

BARRIENTOS NO SERA UN CANDIDATO DE PARTIDO

"Es una decisión radical y definiva", sentencio el Gral. René Barrientos al definir su situación de candidato presidencial en las próximas elecciones de octubre, en sentido de postular a la primera magistratura con el Gral. Ovando Candia como compañero de formula y con el apoyo de un bloque de partidos de centroizquierda, o, alternativamente, presidir las elecciones manteniéndose a la cabeza de la Junta Militar de Gobierno. Informó de esa decisión anoche, al salir del Palacio Quemado.

El Presidente de la Junta, Gral. Barrientos, reiteró la posición que había adoptado al informar a los periodistas sobre las charlas que sostuvo ayer con tres partidos: PRA, PDC y FSB, en ese orden. Dijo que les había explicado los alcances del "Plan Suárez"-candidatura de Barrientos y Ovando-, pero no se refirió al planteamiento hecho minutos antes por Falange. Sin embargo, al través de sus palabras, quedó establecido que Barrientos había desechado la proposición falangista de apoyar una candidatura integrada por un militar y un civil.

El Gral. Barrientos explicó que el binomio propuesto por el Ministro de Defensa, Gral. Hugo Suárez Guzmán, está destinado a que se ubique en un campo alejado de todo sectarismo. Añadió que si las Fuerzas Armadas pueden seguir manteniendo un rol transaccional, precisamente esa posición, mediante la candidatura militar, podría servir para que los partidos diriman diferencias y posiciones.

Añadió que no se prestará a ser candidato de un partido -al parecer refiriéndose a la proposición de FSB-, porque "mi nombre corresponde a la nación". Proclamó luego: "no me voy a sectarizar" y destacó que la revolución del 4 de noviembre la había hecho a nombre de todos los bolivianos.

Finalizo señalando que la alternativa era invariable e irrevisable: presidir las elecciones más honestas y limpias, aclarando, por ultimo, que los militares estaban actuando honestamente, sin maniobras ni subterfugios "poniendo las cartas sobre la mesa".

Almuerzo-Tribuna de la Prensa abordará problemas vitales

Despierta expectativa en esferas salientes de la actividad local, el III Almuerzo Tribuna que la Asociación de Periodistas realizará hoy sábado, a horas 12 y 30, en los comedores del Club de La Paz. Personas representativas de dichas esferas fueron invitadas a prestar su adhesión al indicado almuerzo, en el cual el Sr. José Romero Loza, en su calidad de invitado de honor y disertante designado para esta oportunidad, abordará temas relaciones con los graves problemas que confrontan la industria y comercio nacionales.

NUEVA MODALIDAD

El disertante, que desempeña actualmente las funciones de Presidente de la Confederación de Empresarios Privados de Bolivia y que, en consecuencia, conoce ampliamente dichos problemas, recibió ya de la Asociación de Periodistas el planteamiento de algunas preguntas para que se digne responderlas exponiendo los puntos de vista de dicha entidad y del Primer Congreso Nacional de Empresas Privadas, que recientemente se realizó en la ciudad de Santa Cruz.

Este procedimiento de preguntas previas fue adoptado como una nueva modalidad de los citados Almuerzos Tribuna de la Prensa, a fin de darles mayor interés y agilidad. Además, voceros autorizados de los distintos órganos periodísticos harán interrogaciones complementarias o demandarán aclaraciones, para que puedan ser examinados con mayor claridad los temas abordados. La exposición del orador y el debate que ella promueva, no se extenderán, empero, por más de 45 minutos.

TEMAS PROPUESTOS

Entre otras preguntas formuladas sobre los problemas de la industria y comercio nacionales, y sus posibles soluciones, figuran también interrogaciones sobre el criterio de la industria boliviana respecto a la integración económica continental, ingreso de Bolivia a la ALALC, competencia del Estado para planificar la producción y para constituirse en empresario, posibilidades del desarrollo económico nacional, posibilidades de importación de artículos en cuya producción no puede competir la industria boliviana por sus altos costos y otros temas análogos, que harán de este Almuerzo Tribuna uno de los más interesantes de los que realizó ya la Asociación de Periodistas.

Cursos de capacitación en la estación agrícola "El Belén"

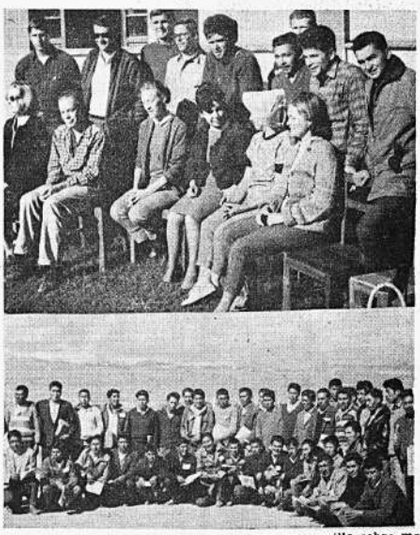

La Dirección Nacional de Desarrollo Rural y USAID auspician un cursillo sobre modernas técnicas y métodos de desarrollo de la comunidad en la Estación Experimental de El Belén. Participan 14 campesinos especialmente Seleccionados de las provincias Aroma, Omasuyos y los Andes.

Los cursos están convenientemente distribuidos con charlas a cargo de técnicos de Extensión Agrícola, recreaciones, intercambio de experiencias. La finalidad de estos cursos es preparar al campesino como elemento polivalente. Es decir, hacer que los campesinos, en sus comunidades, se constituyan en agentes de desarrollo y busquen soluciones prácticas a sus problemas mediante el empleo de sus propios medios y recursos. El cursillo tendrá una duración de cuatro meses. En mayo comenzarán otros cursos similares en Cochabamba, Chuquisaca y Tarija.

HUELGA EN INGENIERIA INDUSTRIAL

Un grave conflicto se ha sus citado en la Facultad de Ingeniería Industrial, donde los catedráticos —24 aproximadamente— se niegan a recibir exámenes de segundo turno según se dijo, en señal de protesta por la reasunción al Decanato del Ing. Antonio Scholz.

El conflicto se origina en una carta que hace varios meses dirigieron los catedráticos y algunos alumnos al ingeniero Scholz pidiéndole que renuncie a la Decanatura. Scholz solicitó licencia indefinida al Consejo Universitario y ésta fue aceptada. Asumió, entonces las funciones de Decano el Ing. David Tejada, hasta que el miércoles pasado Scholz pidió al Consejo Universitario la aprobación de su solicitud de reincorporación a la Decanatura.

EX-DIRIGENTE NACIONAL DEL P.D.C. FORMULA ACLARACION

Se nos ha solicitado la publicación de lo siguiente:

Ante el comunicado publicado en "Presencia" por el Comité Nacional del PDC con relación a mi supuesta expulsión de dicha organización partidaria, me cumple aclarar lo siguiente:

1.- He conocido la versión de un acelerado proceso totalmente irregular y suscrito por el Tribunal Departamental Disciplinario compuesto por dos personas, siendo que yo como dirigente nacional e internacional de la Democracia Cristiana, creo que merecía ser juzgado por el Tribunal Nacional Disciplinario. En dicha gestión actuaban además como "acusadores" dos miembros del Comité Nacional, inhabilitados para ello por razones estatutarias.

2.- Evidentemente, sostuve reunión especial con el Comité Nacional de PDC acordando que dicho proceso tan mal llevado fuera inmediatamente revisado por el Tribunal Nacional, donde estoy seguro se probaría la justeza de mi posición; acordándose además suspender toda publicidad con relación al ingrato asunto. Lamentablemente se dieron informaciones a algunas radios y periódicos locales, inclusive por parte de algún miembro del Comité Nacional, hecho por demás lamentable y desleal que precipitó el envío de mi carta de renuncia al Presidente de dicho Comité Dr. Di Natale, en términos ciertamente dignos de mi conciencia cristiana.

3.- He autorizado a que determinados ex-camaradas amigos prosigan con la revisión de dicho proceso irregular por parte del Tribunal Nacional donde seguramente la militancia del PDC podrá ver el interés manifiesto por alejarme del partido aceleradamente. En cuanto a mi posición personal actual, tengo clara conciencia de mi responsabilidad ciudadana porque confío en la solidez de mis principios. Fdo. Fran Ondarza Linares.

UNIAPAC inicia su 2º Congreso a fin de mes

La filial boliviana de la Unión Internacional de Empresarios Cristianos (UNIAPAC) realizará en Santa Cruz a partir del 30 de este mes su Segundo Congreso Nacional en el que se debatirán temas relacionados con la industria del país.

Las deliberaciones concluirán el 2 de mayo.

TEMARIO

El tema principal del Congreso es: "Qué debe hacer el empresario ante la situación social del momento".

Posteriormente se expondrán los siguientes temas:

Exigencias de justicia entre los sectores productores, expuesto por un delegado de La Paz. El Problema ocupacional; relator, Santa Cruz. Política Salarial; relator: Oruró. Relaciones Laborales; relator: Cochabamba. Coordinación y régimen interno.

ALMUERZO FORO

Ayer a mediodía en los salones del Club de La Paz se realizó un nuevo Almuerzo-Foro, dentro del programa de actividades de UNIAPAC. En esta oportunidad disertó el señor Gastón Urriolagoitia, representante de la OEA en Bolivia.

El Sr. Urriolagoitia se refirió en su exposición a los programas impulsados por la OEA, a la labor del Consejo Interamericano Económico y Social y a los propósitos de la Alianza para el Progreso. Señaló la importancia de la Segunda Conferencia Extraordinaria Interamericana que se realizará en Río de Janeiro durante el próximo mes.

Finalmente manifestó que la OEA ha visto con beneplacito el interés demostrado en la pasada Reunión de Empresarios Privados, realizada en Santa Cruz, para que Bolivia ingrese a la ALALC.

Se levantó huelga de FF.CC. en Chile

El Ministerio de Obras Públicas ha hecho conocer mediante un comunicado que la huelga de ferroviarios decretada en la sección chilena del FF.CC. Antofagasta-Bolivia ha sido levantada ayer. Dicho documento expresa:

Habiéndose solucionado el conflicto ferroviario que venía afectando a la Sección Chilena del FF.CC. Antofagasta a Bolivia, con grave perjuicio para la actividad interna de nuestro país, la Gerencia General de la Empresa Nacional de Ferrocarriles, como primera medida, se ha dirigido a la Administración Chilena en Antofagasta, solicitan do el inmediato carguío y arrastre preferencial de artículos de primera necesidad abarrotados en ese puerto, y el embarque de gasolina de aviación con destino a Bolivia. En consecuencia, después de 26 días de paralización, el día de ayer se ha reanudado el tráfico de trenes con la Sección Chilena del FF.CC. Antofagasta a Bolivia.

127 PARACAIDISTAS RECIBIRAN BREVETS

Cochabamba, 23 (PRESENCIA).- Un grupo de 127 nuevos paracaidistas —116 varones y 11 mujeres— recibirá brevets al término de las pruebas realizadas en presencia de altas autoridades militares.

Esta mañana se realizó el último salto de las tropas especializadas de paracaidistas en la zona de operaciones del aeropuerto. Asistieron al acto el Gral. Alfredo Ovando Candia, el Embajador de los Estados Unidos de Norteamérica y miles de espectadores.

UN MUERTO

Durante las maniobras se lamentó la muerte de Juan Alegre González, de 15 años de edad, que recibió una herida de bala en el abdomen, cuando presenciaba las pruebas militares.

Los brevets a los nuevos paracaidistas serán entregados el sábado (hoy) por el Gral. René Barrientos Ortuño, en ceremonia especial de graduación de los alumnos de la Escuela de Paracaidismo.

C. Alcoreza en Mineconomía

El Ministro de Hacienda, Carlos Alcoreza Melgarejo ocupara interinamente las funciones de Ministro de Economía Nacional, mientras dure la ausencia del titular, Jaime Berdecio Zilvetti, quien viajó ayer a la capital paraguaya para asistir a la Sexta Reunión de Gobernadores del BID.

Un grupo de periodistas brasileños se encuentra en La Paz -- invitado por la Junta Militar -- en visita de observación. Ayer antes del medio día sostuvo una prolongada entrevista con el Gral. René Barrientos. Cuatro de los colegas departieron ayer en PRESENCIA con ejecutivos de esta casa periodística, manteniendo cordial diálogo. De retorno a su patria harán conocer sus impresiones a través de los órganos de difusión donde trabajan. En la foto de izq. a der.: Maurilio Ferreira, de Diarios Asociados Journal de Comercio; Raimundo Féliz Santa Ana, de la Agencia Noticiosa INTER PRESS, Radio-foto y numerosos diarios; Abrahán Benemonte, Ing. Economista, Redactor Económico de la "Gaceta de Sao Paulo", y Leonor Guedes, Directora de la Agencia ORBE-PRES

AMPLIADO DE LA COB

FERROVIARIOS PLANTEARAN A LA JUNTA PLIEGO PETITORIO

FABRILES EN PIE DE HUELGA GENERAL.- BANCARIOS DECRETARON EMERGENCIA.- EL 1º DE MAYO SE CONMEMORA EL CINCUENTENARIO DEL MOVIMIENTO SINDICAL BOLIVIANO.

Anoche a las 22 horas finalizó el ampliado nacional de la COB, el mismo que fue presidido por Juan Lechín, se adoptaron importantes resoluciones relativas al movimiento sindical del país.

VARIOS APOYOS

Al iniciar su ampliado, la COB determinó prestar su apoyo moral y material a varias demandas formuladas por los organismos laborales. Entre las principales se cuenta a la demanda hecha por los choferes, quienes protestaron por el asesinato del taxista Jaime Lema ocurrido en la ciudad de Tarija, de la que se sindicó a un miembro de la Fuerza Aérea. Otro apoyo aprobado fue a solicitud de los fabriles, quienes manifestaron estar de acuerdo con la supresión de los feriados decretos por Ley, pero como recompensa que la industria cancele ese día de trabajo con doble remuneración, por cuanto las empresas ya tienen calculadas esas sumas en sus cuotas de operación.

DENUNCIAS

El Ministro del Trabajo fue denunciado por el gremio de Harineros de haber contribuido con la suma de $b. 44.390, para la realización de un congreso apócrifo de dicho sector laboral, que se realiza en Tarija. El delegado harinero señaló que con anterioridad, el mismo Ministro Gallardo había entregado la suma de $b. 40.000 a los calificados apócrifos dirigentes harineros, quienes fueron denunciados de ser ex-milicianos que sirvieron al régimen de Paz Estenssoro.

El sindicato Municipal denunció que actualmente se viene gestando en la Comuna el traspaso del personal de agentes de la Policía Urbana a dependencia de la Guardia Nacional de Seguridad Pública. El delegado sindical de los Municipales, dijo que la Guardia Nacional trata de organizar en la Comuna un "pequeño cuartel con fines inconfesables. Aclaró que los agentes de la Policía Urbana no fueron objeto de reclutamiento sino de contratación de servicios. Hoy en la mañana, la comisión de Conflictos de la COB considerará el problema.

PLIEGO DE 38 PUNTOS

Prosiguiendo con la consideración del temario, la COB escuchó los informes relacionados con las gestiones realizadas ante el Ministerio del Trabajo para buscar una solución al pliego de peticiones de 38 puntos elevados por esa máxima organización sindical. Los diversos oradores que usaron de la palabra, tuvieron palabras de censura para la Junta Militar a la que acusaron de implantar métodos fascistas para aplacar las aspiraciones del sindicalismo nacional. Se indicó que dichas tratativas han llegado a un punto muerto, por cuanto a las primeras soluciones definidas en los 38 puntos no se han dado cumplimiento por parte del Ministro Gallardo.

AUMENTO DE SALARIOS

La COB tomó conocimiento del proceso y curso que siguen ante las hutoridades de la Junta, los pliegos petitorios presentados por diversos sectores laborales. En primer término se solidarizó con la huelga escalonada decretada por los maestros urbanos y rurales. El representante del magisterio denunció que en ocasión del Congreso realizado en Trinidad, el agregado cultural de la Embajada de los EE.UU. tuvo ingerencia en esa reunión saboteando su realización.

Mientras tanto que los fabriles anunciaron una huelga general al informar que sus peticiones están sin solución. Una cosa similar han expresado los mineros.

PLIEGO DE FERROVIARIOS

La Confederación de Ferroviarios se ha reintegrado al seno de la COB y ha hecho conocer que por resolución de su congreso realizado en La Paz ha dispuesto entregar al Gobierno, un pliego petitorio en el cual se contempla un aumento de salarios en escala nacional.

EMERGENCIA DE LOS BANCARIOS

Por su parte la Confederación de Bancarios anunció haber decretado emergencia en sus filas, a raíz de que la Junta Militar se apresta a aprobar el Código de Minería, que está vinculada a las actividades que desarrolla el Banco Minero, y cuyo proyecto se determina la sustitución del Banco Minero por un Instituto de Fomento Minero.

PACTOS SINDICALES

Los pliegos petitorios expuestos al ampliado nacional, derivado en que los delegados constructores presenten un proyecto denominado Pacto General Intersindical, el mismo que fue aprobado en la estación grande, luego de prolongadas deliberaciones.

GRAVE ERROR DIJO LECHIN

El enfocar el problema minerial de los trabajadores, Lechín manifestó que no pueden existir grupos privilegiados en el país como el caso del Ejército que obtuvo una mejora económica la cual no se condena, pero se exige un trato igualitario para las demás organizaciones que integran el país. "Es un gran error, dijo si ahora se pretende convertir al Ejército en un grupo privilegiado. Es por eso que la COB prestará apoyo a las demandas salariales".

El lunes en horas de la mañana se reunirán los gremios laborales que tienen pendientes sus pliegos económicos, para discutir las tácticas que deberá emplear la COB para obtener la atención de las demandas salariales.

CINCUENTENARIO EL 1º DE MAYO

La COB ha dispuesto para la próxima fecha del 1º de Mayo, ocasión en la cual se conmemora el Cincuentenario del Movimiento Sindical Boliviano. Para esta semana de festejos se han organizado tres conferencias. La primera de organización y agitación integrada con representantes de mineros, ferroviarios, fabriles, gremiales, constructores y maestros. Esta misión también se encargará de realizar un control de la marcha a efectuarse el 1º de Mayo. La comisión de prensa, integrada por representantes de las secciones de radios obreras, representante de Radioteatro, maestros y gráficos. Durante la semana de festejos, las jornadas de música de las organizaciones sindicales y los Comités Ejecutivos de los Sindicatos operarán con programas especiales.

SOLICITADA

Ingenio San Aurelio disconforme con las medidas sobre la zafra

Muy respetuosamente nuestra Compañía deja expresa constancia de su absoluta disconformidad con la conducta observada por la firma Gasser y funcionarios Mineconomía en la reunión celebrada en la ciudad de La Paz en fecha 21 de abril a horas once de la noche donde se labró un acta y en la cual consta la disconformidad de los representantes de San Aurelio, de querer fijar cuotas de azúcar para consumo interno en la forma más injusta otorgando a nuestra empresa apenas un cupo de 472.601 quintales que representa la mitad de su capacidad instalada y de la caña contratada. Nuestra empresa pide al Excmo. Presidente Junta Militar Gobierno de la Nación que como única medida de justicia que conduzca a calmar la ansiedad y zozobra que existe entre los cañeros y la población afectada con la dictación del Decreto Supremo 7070 se autorice la molienda a plena capacidad de cada Ingenio Punto Es de conocimiento público que como emergencia de la última sequía los cañaverales han sido grandemente afectados, además de que hasta el momento no se ha hecho ninguna plantación de reposición por el temor e incertidumbre de todos los cañeros siendo inminente que este año no se hará la plantación de reposición, ni siquiera de la mitad necesaria y por lo tanto el azucar sobrante de la zafra de 1965, si lo hubiera debe indefectiblemente formar parte de la reserva para cubrir el déficit que se producirá en la zafra de 1966 y en caso de conseguir condiciones ventajosas para la exportación en este año, deberá ser bajo condiciones tales que no se necesite recurrir a rebajas del precio de la caña Punto Como ya es del conocimiento del Supremo Gobierno, la opinión unánime para levantar un catastro cañero mientras transcurren dos o tres meses de zafra y pueda el Gobierno tomar las medidas que en justicia conduzcan a resolver el problema en la forma más equitativa posible, ya sea como propone San Aurelio o fijando cuotas de consumo interno y para exportación Punto Muy respetuosamente dejamos constancia que nuestra empresa se encuentra materialmente imposibilitada a iniciar la zafra si de antemano y sin ninguna base cierta se le fija un cupo de azúcar para consumo interno que apenas cubre la mitad de su capacidad y de sus obligaciones consiguientes Punto Muy respetuosamente.

Gerente Compañía Industrial Azucarera "San Aurelio" S.A.

SE PRECISA

TRES SEÑORAS, SEÑORITAS O CABALLEROS PARA INTERESANTE Y LUCRATIVO TRABAJO DE VENTAS. PODRAN DISPONER LIBREMENTE DE SU TIEMPO.

LOS INTERESADOS PUEDEN ESCRIBIR A LA ADMINISTRACION DE ESTE DIARIO A S. V. L. N. ESPECIFICANDO NOMBRE Y APELLIDOS, EDAD, ESTADO CIVIL, OCUPACION INCLUYENDO DIRECCION COMPLETA.

AVISO PERMANENTE

a los siguientes deudores:

JOSE LUIS POSTIGO
EMILIO AVICHACRA
GUILLERMO MOLINA
DAMASO CALDERON PEREZ
ANTONIO CONDE CHURQUINI
GUIDO GARCIA VEGA
FRANCISCO ITURRALDE
ANGEL ALDASOZA

hasta que paguen sus obligaciones a "Cobana".

PIR ACEPTA FORMAR CENTRO IZQUIERDA PERO RECHAZA A LOS CANDIDATOS MILITARES

El Partido de Izquierda Revolucionaria rechazó la proposición del "Plan Suárez", que califica de inaceptable por intentar monopolizar las FF.AA. el binomio de candidatos presidenciales. Pero, al mismo tiempo considera justa la formación del Bloque "Centro Izquierda", señalando que fue una consigna lanzada por el PIR.

El extenso documento firmado por Ricardo Anaya, tiene cinco puntos. Comienza señalando que después del 4 de noviembre no ha sido posible despejar el confusionismo político como consecuencia de la desortientación de la Junta Militar.

Destaca que el PIR ha fracasado en sus intentos de lograr la unidad nacional en torno a los propósitos de detener la anarquía y constitucionalizar el país. Hace referencia al planteamiento para organizar alternativamente dos frentes con inclusión de militares o un bloque de Centro Izquierda y, en último término un bloque civil.

El documento en parte principal destaca lo siguiente:

"Fueron vacilantes las tentativas realizadas por la Junta Militar de Gobierno para alcanzar los objetivos señalados y, en cuanto se refiere a los procedimientos para constitucionalizar la República fueron, además, tardías, pues trató de forzar soluciones al filo de los plazos que dicha Junta se había fijado para tal objeto.

Los Partidos Políticos fueron arrastrados por semejante corriente. Muchos de ellos, la mayoría, ciñéndose a realidades imperantes, admitieron la necesidad de concurrir con el Ejército, a una tarea de pacificación política y estabilidad institucional, que devuelvan a la Nación, confianza en sí misma y posibilidad de ingresar en período de reconstrucción y progreso.

También tardíamente y en medio de gestiones yuxtapuestas y, a veces, contradictorias, la Junta Militar de Gobierno representada por el señor Ministro de Defensa Nacional, hizo el martes último, con errónea interpretación de los alcances de un Frente de Centro Izquierda, precipitada tentativa que parecería destinada a entorpecer la formación de este, en vez de facilitarla. Faltaron esclarecimientos de objetivos, miento de fuerzas y método democrático para procurar un cendentales finalidades de la Revolución Boliviana.

La consigna lanzada por el PIR para la formación del frente de Centro Izquierda, es justa en las actuales cincunstancias históricas; pero, la propuesta Suárez Guzmán es inaceptable; porque no lograría cohesionar las fuerzas progresistas y democráticas, ni sistematizar su acción para realizar la Revolución Boliviana. Por el contrario, entraña peligros para la Nación, el porvenir democrático del país y quizá para la estabilidad institucional de las Fuerzas Armadas, comprometidas hoy en

Un niño murió arrollado por ómnibus anoche

El menor Miguel Salinas, de 10 años de edad, falleció anoche víctima de un accidente de tránsito. El niño fue arrollado por las ruedas traseras del ómnibus placa No. 74807, en la calle Illampu.

Según informaciones de Tránsito, el accidente se produjo en la siguiente forma: El ómnibus hacía su recorrido por la calle Illampu -horas 19;30- y paralelamente al vehículo corrían dos niños, al parecer jugando. En la cuadra comprendida entre las calles Graneros y Santa Cruz, el conductor del ómnibus, Antonio Soria Mendoza, sintió que las ruedas traseras pisaron algún objeto. Diez metros más adelante detuvo el vehículo y comprobó que un niño había sido arrollado por las ruedas gemelas del costado izquierdo del ómnibus.

El menor, todavía con vida fue trasladado al Hospital General y luego al Obrero, donde falleció a horas 20.

Con carácter preventivo y en tanto se efectúe la reconstrucción del hecho, Tránsito ha dispuesto la detención del conductor y el secuestro del vehículo.

Exposición de trabajos artesanales

Bajo los auspicios del Ministerio de Educación se inauguró una exposición -venta de trabajos artesanales en el Museo Nacional de Artesanía Popular (Casa de la Cultura).

Los expositores son: en cerámica, Yolanda Rivas y José Choque; en juguetería, Gustavo Espada; en bordados en hilos de plata y oro, Roberto Marín y Remicio Gutiérrez.

LA COMIBOL AL BORDE DE LA QUIEBRA TOTAL

La crítica situación financiera de la Corporación Minera de Bolivia ha llegado a extremos tales que la empresa se encuentra en virtual estado de quiebra. Las exigencias contínuas de los sindicatos, la agitación social en las minas y, sobre todo, la negativa de Estados Unidos, Alemania y en menor grado el BID de conceder más créditos para la Operación Triangular han contribuído a crear esta difícil situación.

REBAJAR COSTOS

Fuentes autorizadas de Comibol hicieron conocer el sombrío panorama que atraviesa la empresa. Indicaron que conforme pasan los días el problema se agrava más, porque la entidad carece de recursos para iniciar una serie de mejoras que contribuirían a aliviar la crisis.

La condición que ponen los organismos financiadores del Plan Triangular es disminuir los costos de producción, como única forma de llevar adelante los programas con la cooperación de los mismos.

Comibol, en las presentes circunstancias, no puede disminuir sus costos. Y más aún ahora que está atravesando por una serie de conflictos sociales, demandas salariales, exigencias de todo tipo, etc.

PRECIOS DE ARTICULOS

Una medida que, al parecer, agravaría más la crisis financiera de la Corporación, es la de mantener los precios de artículos de primera necesidad. En las últimas semanas hubo protestas de mineros porque habían subido los precios debido a que la importación es norteamericana, donde los precios son más caros.

El jueves, el Presidente de Comibol, Cnl. Juan Lechín, presidió una asamblea del sindicato de Huanuni. Allí aseguró que los precios serían mantenidos en su nivel anterior, es decir aún a costa del drenaje económico que significará para la empresa. Esto fue interpretado por los obreros como una medida que demuestra el deseo de Comibol de solucionar problemas, pero los dirigentes sindicales de aquel distrito plantearon nuevas exigencias.

En Comibol se dijo que mantener los precios significaría una pérdida de "varios cientos de miles de dólares".

PERSPECTIVAS

En declaraciones anteriores el Cnl. Lechín Suárez había manifestado que sólo una cruzada de trabajo por parte de los obreros y honestidad por parte de los ejecutivos, salvaría a Comibol.

Actualmente todas la autoridades de la empresa estatal consideran que si persisten Estados Unidos y Alemania en sus condiciones -no exigidas durante el règimen anterior- habrá que tomar serias medidas o "enfrentar el colapso definitivo".

Los campesinos de Callahuasa suscriben el contrato por el cual el Ministerio de Agricultura les dio en alquiler cuatro tractores. El alquiler mensual de cada tractor es de 250 pesos bolivianos.

Min. de Agricultura alquiló 4 tractores a sindicato agrario

El Ministerio de Agricultura alquiló cuatro tractores al sindicato agrario de Callahuani, Provincia Omasuyos de este Departamento. El contrato fue suscrito ayer entre el Subsecretario de Agricultura y los dirigentes del sindicato beneficiado.

En virtud del contrato, el Sindicato de Callahuani recibirá en alquiler cuatro tractores marca "David Brown", con cuatro arados de dos rejas, tres acoplados de dos ruedas, tres rastras de dos discos cada una y un equipo de herramientas para las reparaciones mecánicas correspondientes.

El canon de alquiler de cada tractor es de $b. 250 mensuales, excepto durante los meses de diciembre, enero, febrero y marzo, -época de lluvias en la que no se utilizan en las faenas agrícolas- cada año.

El Subsecretario del Ministerio, a tiempo de suscribir el contrato exhortó a los campesinos al fiel cumplimiento de las cláusulas estipuladas y cooperar con los esfuerzos que realiza el Gobierno para alcanzar mayores niveles de producción en el agro.

EXPERIENCIA

El Dr. Joaquín Villanueva, Subsecretario del Minagricultura, dijo que el contrato suscrito con el Sindicato de Callahuasa constituye un ensayo de cuyo resultado dependerá en lo sucesivo, la adopción del sistema de créditos y alquiler de implementos mecánicos para el agro.

REPRESENTANTE DE JUVENTUD RURAL

Se encuentra en La Paz, el representante del Programa Interamericano para la Juventud Rural, Edgar Mata, quien arribó de Costa Rica, con objeto de hacer entrega de diplomas, medallas y otros premios a los líderes y socios de los clubs 4-S de Bolivia.

El visitante permanecerá pocos días en nuestra ciudad. A su arribo fue recibido por el Ministro de Agricultura, Cnl. Rogelio Miranda, con quien departió durante una hora, sobre temas de cooperativismo y organización de los clubs 4-S.

PRODUCCION NACIONAL DE TRIGO PUEDE EVITAR LA IMPORTACION

Por medio de la mejor ubicación meteorológica de los cultivos, pueden producirse artículos que actualmente tienen que ser importados, manifestó el Dr. Vincent Guerrini, Asesor Técnico de la Organización Meteorológica Mundial.

"En este momento, Bolivia está gastando unos seis millones de dólares anualmente en la importación de trigo y harina que perfectamente podría producirse dentro del país", agregó.

Más adelante señaló que en nuestro país, actualmente se están efectuando estudios para conseguir un clima perfecto y adecuado para el cultivo de tal naturaleza y que se realizaría en la región del río Parapetí.

El Asesor Técnico de la Organización Meteorológica Mundial manifestó que, empleando los mismos métodos para conseguir las circunstancias adecuadas, podrían cultivarse en Bolivia cacao, té y café.

Es necesario recalcar —dijo— que estos productos son muy comerciables, ya que los precios de los mismos siguen subiendo desde hace muchos años y la demanda es constante en todo el mundo. Se podría inclusive, llegar a exportar estos productos, consiguiendo una nueva fuente de divisas para el país, añadió.

Finalmente, señaló que en el campo hidroeléctrico también se pueden emplear los métodos meteorológicos en el proceso de construcción de la planta. Bolivia tiene actualmente proyectos hidroeléctricos por un monto global de treinta millones de dólares, dijo el Dr. Guerrini, agregando luego: nosotros pensamos que bien valdría la pena invertir 50 mil dólares en la adquisición de instrumental meteorológico, para poder averiguar el monto de agua disponible antes de iniciar la construcción.

Informe sobre los campos de concentración

La Comisión Investigadora Nacional hará entrega hoy del informe relacionado con las torturas, vejámenes y crímenes cometidos por el MNR en sus campos de concentración de Curahuara y Corocoro, principalmente.

El informe contiene una detallada relación de los hechos con los que el MNR atentó, durante los dos períodos presidenciales de Paz Estenssoro y el de Siles Zuazo, contra la dignidad humana.

Contendrá además, informes sobre Control Político y el Panóptico Nacional.

Gral. Barrientos...

(Viene de la página 1)

Enfatizó que las FF.AA. no van a servir a los partidos, a no ser que éstos tengan el apoyo del pueblo. "No vamos a ser los protectores de ningún partido político, porque eso sería un militarismo secante", anotó Barrientos a tiempo de expresar su esperanza de que partidos y ciudadanos respondan al llamado a sus conciencias que hizo. Cambiando nuevamente de tono, proclamó: "sobre nuestras espaldas nadie va a llegar al Palacio de Gobierno".

Liberales, pursistas...

(Viene de la página 1)

ta constitucionalización del país mediante comicios libres, sin fraudes ni imposiciones en favor de una determinada candidatura.

3) Al propugnar la incorporación del MNR dentro del propuesto frente de Centro-Izquierda, "el plan Suárez, parece perseguir la impunidad de los responsables de la nefanda tiranía de doce años que ha padecido el pueblo boliviano", que hace inaceptable el concurso de los partidos al mencionado frente.

4) Las FF.AA., al prolongar su permanencia en el gobierno comprometen la confianza que ha depositado el pueblo en ellas y el prestigio de que goza.

COMUNISTAS

El Partido Comunista también ha rechazado la propuesta del Gral. Suárez, aduciendo que no responde a los intereses nacionales ni a la de los obreros y sectores populares, atribuyendo a la Junta una defensa de los intereses "imperialistas".

Nueva directiva de Sindicato de Transportistas

El Sindicato de Transportistas al Altiplano eligió su nueva directiva para la gestión 1965-1966. Los chóferes sindicalizados en esa organización dieron el triunfo a la fórmula encabezada por Eliseo Tezanos Pinto, en las elecciones realizadas a principios de esta semana.

Esta es la nómina de los nuevos dirigentes de los Transportistas al Altiplano:

Miembro Directivo de la Federación de Chóferes Primero de Mayo, Amador Portocarrero; Secretario General, Eliseo Tezanos Pinto; Sec. Relaciones, Gumercindo Tablares; Hacienda, José Mariaca; Conflictos Luis Martínez y Ernesto Zapata; Actas, Félix Alba; Beneficencia, Remigio Castillo; Organización, Raúl Chávez; Cooperativas, Carlos Cuevas; Vialidad, Jacinto Quisbert; Cultura, Hugo Peñaranda; Prensa y Propaganda, Héctor Hurtado; Deportes, Natalio Caray y Porta Estandarte, Juan Achá.

CONVOCATORIA AL V CONGRESO DE TRABAJADORES EN HARINA

El siguiente es el texto de la convocatoria al V Congreso Nacional Ordinario de Trabajadores en Harina de Bolivia, dada a conocer por la Confederación de ese ramo que preside Apolinar Cáceres L.:

La Confederación Sindical de Trabajadores en Harina de Bolivia, por resolución del IV Congreso Nacional realizado en la ciudad de Sucre y de acuerdo con las atribuciones que le otorga el Art. 12 del Capítulo IV de nuestros Estatutos en actual vigencia, convoca al V Congreso Nacional Ordinario bajo las siguientes bases:

1o.- El V Congreso Nacional Ordinario se realizará en la ciudad de Potosí del 24 al 27 del presente mes de abril de 1965.

2o.- El temario a discutirse en este Congreso será el siguiente:

a) Informe de labores del Comité Ejecutivo Nacional.

b) Crítica y autocrítica de los mismos.

c) Asuntos organizativos y disciplinarios.

d) Asuntos económicos y sociales (Salarial).

e) Asuntos culturales y deportivos.

f) Asuntos varios.

g) Elección de dirigentes del C.E.N.

3o.- Las delegaciones que acrediten sus representantes deberán hacerse presente en la sede del Congreso con la anticipación necesaria munidos de sus respectivas credenciales visadas por las federaciones departamentales y aprobadas por las Inspecciones Regionales del Trabajo, debiendo obligatoriamente estar presentes en el acto inaugural del Congreso.

4o.- Cada Federación y Sindicatos zonales enviarán a sus secretarios generales, y un delegado elegido democráticamente en asamblea general, legalmenfe reconocido por la Federación correspondiente.

5o.- Los gastos que demande el traslado, estadía y otros correrán íntegramente por la Confederación Sindical de Trabajadores en Harina de Bolivia.

6o.- Los delegados asistentes a este Congreso Nacional deberán ser necesariamente trabajadores asalariados en harina en actual ejercicio de la profesión, no permitiéndose por ningún motivo representación por personas ajenas a nuestro sector laboral.

7o.- Las ponencias a presentarse ante este Congreso, deberán ser elaboradas con tiempo, en triple ejemplar de acuerdo al temario que se indica en el segundo punto, con el fin de facilitar el trabajo de las comisiones.

8o.- La inauguración del 5to. Congreso Nacional Ordinario se realizará con la presencia del señor Ministro del Trabajo y Seguridad Social y miembros de la Central Obrera Boliviana.

9o.- Se hace una invitación pública al directorio en pleno de la ex-Confederación de Harineros encabezada por el Dr. Orlando Capriles, para presentarse en este Congreso a objeto de dar su informe y hacer la rendición de cuentas de sus gestionesd desde 1956 a 1963.

10o.- Otros detalles no consignados en la presente convocatoria serán absueltas por el Comité Ejecutivo Nacional de la ciudad de La Paz.- La Paz Abril 7, 1965.- Fdo. Apolinar Cáceres L., Strio. Eject. Confd. Sind. Trab. Har. Bol.- Severino Dávila S., Strio. Gral. CSTHB.- Juan Flores Ch., Strio. Hac. Confd. Sind. Trab. Har. Bol.- Eusebio Vargas Alcócer, Strio. de Organización.- Saturnino Cusicanqui, Strio. de Régimen Interno.- Walter Pérez, Strio. Prensa y Propaganda.- Bernabé Huarachi, Strio. Adjunto de Prensa y Propaganda.

RESERVAS DE EL MUTUN...

(Viene de la página 1)

RESERVAS

El Ministro, al hablar sobre las grandes reservas de Mutún, informó: "En total, la perforación a dinamita hasta 230 metros de profundidad da una reserva de 40 mil millones de toneladas métricas (40 billones). Pero las reservas pueden ser mayores a mayor profundidad".

Otros informes aseguran que el volumen de reservas es de 52 mil millones de toneladas métricas.

Los depósitos primarios señalan una ley promedio de 51 por ciento. Las capas aluvionales constituyen la parte más rica, con una ley del 58 por ciento. "Estas podrían competir -agregó el Ministro- con cualquier mineral del mundo, ya que se puede exportar el mineral sin siquiera someterlo a algún proceso".

MANGANESO

La riqueza de la serranía de Mutún no está solamente en el hierro. Existen también ricos yacimientos de manganeso -mineral de cotización más elevada que el hierro- que deben tener una reserva de 20 millones de toneladas.

Los cálculos existentes permiten asegurar que la capacidad de explotación de los yacimientos ferrosos es ilimitada. Al respecto, el Ministro dijo:

Si se explotan 10 millones de toneladas anuales de hierro, las reservas alimentarían el mercado por esa cantidad durante cuatro mil años. Pero no sabemos si el río Paraguay podría estar habilitado para soportar el intenso tráfico que ello significaría. En todo caso, el volumen de explotación dependería también de la capacidad de consumo de los mercados".

Mutún constituye la reserva de hierro más rica del mundo.

EXPLOTACION INMEDIATA

El titular de Minas, en la entrevista con PRESENCIA, sostuvo reiteradas veces la importancia que tiene para el país el iniciar cuanto antes la explotación de los yacimientos. "Con criterio patriótico podemos aplicar aquel viejo refrán de 'no dejes para mañana lo que puedas hacer hoy' y comenzar a explotar; en todo caso, será la Junta Militar de Gobierno la que tome las decisiones definitivas. Las grandes empresas no deben postergarse", concluyó.

Actualmente se discute en nivel interministerial la explotación de Mutún. El país, por el momento, está imposibilitado de hacerlo por su cuenta ya que se necesitarían no menos de cien millones de dólares.

Sin lugar a dudas, gran parte de la industria siderurgica del mundo occidental podría ser alimentada por Mutún. Son tan grandes las reservas que ello puede observarse por la simple comparación:

Las reservas existentes en todo el continente (Canadá, EE. UU., Brasil, Chile, Perú y Venezuela) llegan en conjunto a 32.800 millones de toneladas. Las de Mutún, como ya se dijo superan los 40 mil millones de toneladas.

SOLUCION AL ANTERIOR BOLIVIOGRAMA.

R	A	D	A	I	P	B	E	N	I	O				
			M	O	N	T	E	R	O			D		
J	O	Y	A		C	R	I	S	T	A	L			
A			P	A	B	O	N					A		
S	E	V	E	R		A	L	G	E	R				
	I		A	R	U		O							
L	E	N		D	A	R	I		T		M	A	S	
A		T	L	A		I		A	T	E		O		
V		O	E			E		R	Z		I			
A	L		C	R	O	N	I	C	A		R	O		
	A	C	H	A		T		E	M	I	R			
		A	I			O			A	R				
B	U	E	N	O		S		E	S	T	I	M	B	

CLUB DE TENNIS "LA PAZ"

Junta General Ordinaria de Socios Accionistas

Cumpliendo disposiciones de los Estatutos de la Institución, se convoca a Junta General Ordinaria de Socios Accionistas, para el día Sábado 24 de Abril de 1965, a horas 16 (4 p.m.) en la sede social de La Florida, para considerar el siguiente Orden del Día:

1 Lectura del Acta de la Junta anterior
2 Memoria-Informe del señor Presidente de la Institución
3 Balance General de la gestión fenecida
4 Elección de la Mesa Directiva para el período 1965—1966.

No tendrán vos ni voto los socios que no estén al día con sus obligaciones.

La Paz, 22 de Abril de 1965.

EL DIRECTORIO

CORTES DE CORRIENTE ELECTRICA

Ponemos en conocimiento de nuestros abonados que, con la correspondiente autorización municipal, el día domingo 25 del mes en curso cortaremos la corriente eléctrica de horas 6.00 hasta las 18.00 en la zona comprendida desde Chuquiaguillo y Villa Fátima hasta el Parque San Martín (Parque Triangular), y desde las villas Copacabana y San Antonio hasta las calles Casimiro Corral, Iturralde, Ballivián y sus adyacentes, por tener que efectuar trabajos en muy Alta Tensión.

La Paz, 22 de abril de 1965.

BOLIVIAN POWER COMPANY LIMITED

Dr. Alcides Rodriguez Jordán

GINECOLOGO OBSTETRA ESPECIALISTA

Especializado en las clínicas Ginecológicas de

MADRID, STTUTGART Y VIENA.

Cancer; su diagnostico precoz. ESTERILIDAD. CIRUJIA DE TUMORES. Tratamiento Psicoprofiláctico del PARTO SIN DOLOR.

Consultorio Av. 16 de Julio 1456. Ed. SOBIMA Piso 1.
Consultas de 11 a 12 y 15 a 19. T. 12719. Dom. 22513

MAN SPRICHT DEUTSCH.

El Diario de una Vida — Por Stan Drake

Roldan el Temerario — ® — Por Dan Barry

Juan el intrépido — Por Frank Robbins

Pillin — Por Walt Disney

ANGELITO SPORT

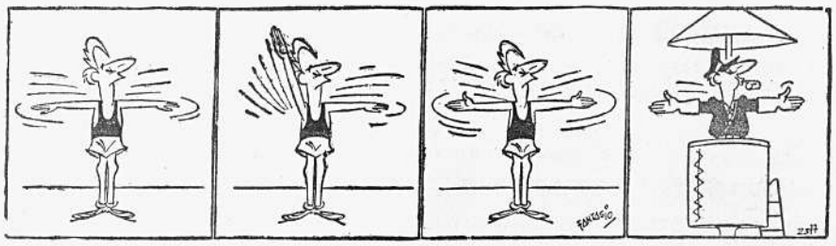

TRIC Y TRAKE

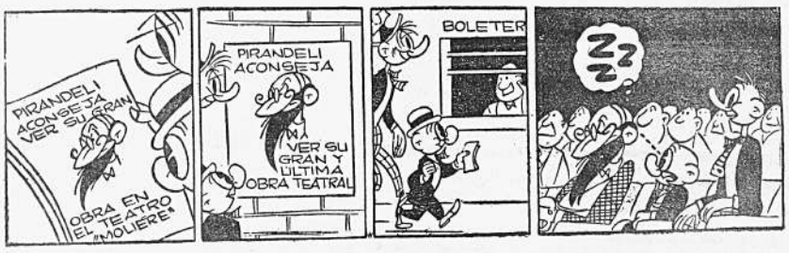

GUMERCINDO

EGOISTO

BOLIVIOGRAMA

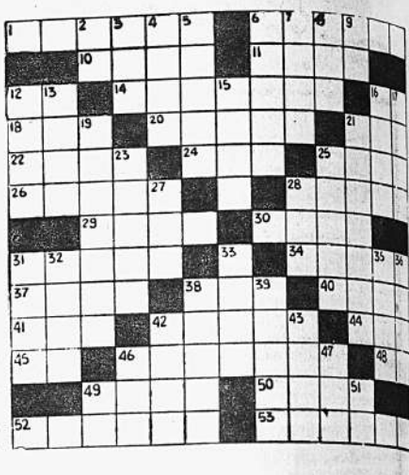

HORIZONTALES

1.- Departamento de Bolivia cuya fecha cívica se cumplió en el presente mes, pero que no fue celebrada dignamente, en señal de protesta por la falta de atención de parte del Gobierno a sus numerosos problemas.
6.- Tercera sección de la provincia Vallegrande, del Departamento de Santa Cruz.
10.- Alero del tejado.
11.- Escuchará, prestará atención.
12.- Símbolo químico de la plata.
14.- Apellido del sacerdote que, en diciembre de 1964, fue condecorado por la Policía Boliviana con la medalla "Orden al Mérito", en reconocimiento a las obras sociales que realiza en la Parroquia San Lucas de Sucre.
16.- Símbolo químico del cobalto
18.- Se aplica al hilo o seda poco torcidos.
20.- Concerniente al aire.
21.- Lo que todos los bolivianos estamos obligados a reconquistar.
22.- Estimar, querer.
24.- Preposición que indica falta o carencia.
25.- Documento a que se atribuye un valor en efectivo o en especie.
26.- Las cinco primeras letras de la palabra con que se denominal el arma de fuego con un cilindro giratorio que permite hacer varios disparos consecutivos.
28.- Famoso poeta nicaragüense, autor de "Rimas", "Cantos de Vida" y "Esperanza" y otras composiciones líricas.
29.- Deslucir, maltratar una cosa manoseándola.
30.- La primera palabra del nombre de una provincia del Departamento del Beni.
31.- Hacer alguna cosa, trabajar en ella.
34.- Apellido del Cnl. Comandante General del Departamento de La Paz, autor de las "Matanzas del Loreto", año 1861.
37.- Siglas del partido político nacional cuyo jefe es el Dr. Enrique Hertzog.
38.- Punto cardinal (Inv.)
40.- Guardavallas del equipo de foot-ball de Primera División del club San José de Oruro.
41.- Loro, papagayo.
42.- Apellido de un conocido patricio paceño, cuyo centenario de nacimiento se ha recordado en febrero último
44.- Nombre del árbol que simboliza la riqueza vegetal en nuestro escudo. (Inv.)
45.- Artículo neutro.
46.- Nombre de las minas del zinc del Departamento de La Paz, para cuya explotación existen proyectos preliminares entre Comibol y la firma Stolberger Zink Z.G.
48.- Sociedad Anónima.
49.- Peso que se resta de un bulto por razón del embalaje.
50.- Arco formado por la descomposición de la luz solar por las gotas de la lluvia.
52.- Firma comercial de la ciudad de La Paz que, desde el 16 de marzo último, está auspiciando charlas ilustrativas sobre fotografía.
53.- Nombre de la industria de calzado establecida en la ciudad de Oruro.

VERTICALES

2.- Símbolo químico del radio.
3.- Nombre del puerto peruano que próximamente será unido con La Paz, mediante la construcción de una carretera.
4.- Nombre de un importante cerro que sirve de límite internacional con la Rep. del Paraguya, luego de la Guerra del Chaco.
5.- Conjunto de normas para hacer algo bien. (Pl.)
6.- Hacen fuerza y violencia con la respiración para expulsar del pecho lo que molesta y fatiga.
7.- Ceremonia y regla establecida por la Iglesia en orden al oficio eclesiástico.
8.- Me trasladaré de un lugar a otro.
9.- Símbolo químico del gallo.
12.- Las cuatro primeras letras de la palabra con que se denomina el grito o señal para anunciar el peligro.
13.- Distancia que hay desde el extremo del pulgar al del índice, separado el uno del otro todo lo posible.
15.- Segundo apellido de una autoridad paceña, quién anunció que en breve tiempo más, se concretará la construcción del sistema de captación y distribución de agua potable de Tuni-Condori.
16.- Importante ciudad colombiana.
17.- Pongo alguna cosa a que le dé el aire y la seque.
19.- Apellido del Superior General de los Padres Mercenarios que, en fecha 25 de enero último, llegó a Bolivia con el objeto de observar la actividad que desarrolla esta orden.
21.- Apellido del Vice-Presidente de la Asociación de Fútbol de La Paz elegido en febrero último.
23.- Apellido de la señorita clasificada últimamente, Reina de la Natación de Cochabamba.
25.- Laguna situada en las proximidades del Tunari en el Departamento de Cochabamba, es valiosa por sus aves acuáticas e irrigación.
27.- Hogar.
28.- Día, en inglés.
31.- Bofetada. (Inv.)
32.- Repetido, llámase así la zona que parece convertirse en una de las más ricas estructuras petrolíferas del país, fue descubierta en 1964.
33.- Población de la provincia inquisivi del Departamento de La Paz donde, el año 1759, nació Don Pedro Domingo Murillo.
35.- Letra griega. (Pl.)
36.- Dícese de la mano contrahecha.
38.- Desaffan, provocan a duelo.
39.- Medio zaguero del equipo de foot-ball de Primera "A" del Club Unión Maestranza de Viacha.
42.- Batalla cumplida en Santa Cruz el año 1816, en la que se distinguió el guerrillero Ignacio Warnes.
43.- Las cuatro primeras letras de la palabra con que se denomina lo que es muy complicado y difícil. (Inv.)
46.- Lo contrario al bien.
47.- Dos vocales y una consonante.
49.- Siglas con que se reconoce la televisión.
51.- Interjección usada para que se detengan las calesas.

AGENDA

PRESENCIA: Av. Mariscal Santa Cruz, esq. Colón. Casilla de Correo 1451. Teléfonos: Dirección y Redacción 10460. Administración: 11125.

OTROS TELEFONOS DE INTERES GENERAL

Retén de Bomberos	26144
Asistencia Pública	22111
Estación Central	25694
Aeropuerto LAB	11157
Aeropuerto Panagra	12149
Aeropuerto Braniff	25104
Policía	26128
Tránsito	26148

Boticas de Turno

(Del 17 al 24 de Abril)

POSTIGO - Yanacocha 370
SAN AGUSTIN- Jenaro Sanjinés
SANTA ROSA - Zoilo Flores
6 DE AGOSTO- Av. Villazón
Tel. 22234

FARMACIAS DE TURNO PERMANENTE

OBRAJES Plaza Cueto (Obrajes)	Tel. 29687
SAN CARLOS Av. República 120	" 12222
SAN PABLO Tejada Sorzano 101	" 10788

Nunca Falta Alguien Así — ® — Por Jimmy Hatlo

Sociales

Los PADRES PASIONISTAS de la Residencia de Obrajes y de los Centros Misionales de la Prelatura de Corocoro comunican al público en general que hoy 24 a horas 11.30 se celebrará la Misa de ocho días en la CATEDRAL METROPOLITANA, por su hermano en Religión:

ILMO. MONSEÑOR UBALDO E. CIBRIAN, OBISPO PRELADO de COROCORO

Los religiosos Pasionistas quedarán sumamente agradecidos a cuantos asistan a los sufragios por su alma.

La Paz, 24 de abril de 1965.

Confortado con los auxilios de la Santa Religión Católica y la Bendición Papal, ha dejado de existir el Benemérito de la Patria que en vida fue señor

Tte. J. CARLOS ARAMAYO RUIZ

(Q.E.P.D.)

Arminda Aramayo T.P., hija (ausente); María Rosa Aramayo de Cossio, Juan, Julio y Humberto Aramayo, hermanos; Jorge Cossio Rico, María Luisa F. de Aramayo, Concha Bedregal de Aramayo, Alicia Urdininea de Aramayo, hermanos políticos; Dr. Tomás Aramayo, Dr. J. Daniel Aramayo, Lic. Juan Alipaz, Ing. Ricardo Aramayo, Lucila de Ríos, Rosa de Durán, Zoila de Ríos, Armando, Carlos, Mario, Leony, Walter, Willy, Edgar, Mery Aramayo, Alina de Alipaz, Arturo Aramayo, sobrinos y demás familiares ruegan a los Beneméritos del Acero, Ex-Combatientes del Chaco, Asociación de Periodistas, Oficiales del Ejército, amistades y demás personas piadosas, se dignen asistir a la traslación de los restos mortales del extinto al Cementerio General, el día de hoy sábado 24 a horas 16; el cortejo fúnebre partirá del Círculo Militar (Plaza Murillo). Favor que comprometerá la eterna gratitud de la familia doliente.
CASA VALDIVIA — Tel. 2-4290 — 25254.

En la paz del Señor y confortado con los auxilios de la Santa Religión Católica, ha dejado de existir el que en vida fue

Coronel de Sanidad

Dr. ANGEL BARRENECHEA TORREZ

(Q.E.P.D.)

Alfredo, Juan Carlos (ausente) hijos; Adrián, Bertha (ausente) y José (ausente) hermanos; Rosa López de Barrenechea, hermana política; Cap. Jorge de la Vega, Teresa de López, Luis Renato Valdich, Rosario de Malky, Rosa del Carmen y Adriancito Barrenechea, sobrinos; los tíos, primos y demás familiares, ruegan a sus amistades, instituciones a las que perteneció, residentes potosinos y personas piadosas se dignen concurrir a la traslación de los restos mortales del extinto al Cementerio General el día de hoy sábado 24 de Abril a hs. 11, a.m. El cortejo fúnebre partirá del Círculo Militar. Atención que comprometerá la gratitud de la familia doliente. El duelo se recibe por tarjeta.

El Movimiento Nacionalista Revolucionario lamenta participar el fallecimiento del distinguido compañero:

Dr. D. ANGEL BARRENECHEA TORRES

(Q. E. P. D.)

e invita a la militancia del Partido a asistir a la traslación de los restos mortales del extinto al Cementerio General, el día de hoy sábado 24, a horas 11 a.m. -El cortejo fúnebre partirá del Círculo Militar.

DIPLOMATICAS.-

Celebrando el aniversario natal de la Reina Juliana, el Encargado de Negocios a.i. de los Países Bajos y la señora de Regidoorzee Greup ofrecerán una recepción el próximo viernes de 12 a 14 horas en su residencia de la Calle Capitán Ravelo. Con este motivo circulan invitaciones en nuestras esferas sociales y diplomáticas.

El próximo 6 de Mayo se celebra el 17 aniversario de la Independencia del Estado de Israel y por este grato acontecimiento el Encargado de Negocios de Israel y la sáñora de Armon ofrecerán una recepción en la sede de la Embajada situada en la Plaza Abaroa. Estarán presentes en esta reunión distinguidas personalidades de nuestro munod diplomático y social.

OFICIALES.-

Ayer Via Apsa viajó a Asunción, el Ministro de Economía Coronel Jaime Berdecio acompañado del Presidente de la Corporación Boliviana de Fomento, Coronel Enrique Vargas G. que concurrirán a la Conferencia Regional del B.I.D.

Para concurrir a la V Conferencia de Comandantes de Fuerzas Aéreas Latinoamericanas, viajará el próximo 2 de mayo a Estados Unidos de Norte América el General de Brigada Jorge Belmonte, Comandante de la Fuerza Aérea Boliviana acompañado del Tcnel. Augusto Valencia Aráoz.

INSTITUTO CULTURAL

BOLIVIANO ISRAELI.-

En el Salón de Actos del Círculo Israelita el lunes próximo se llevará a cabo la conferencia del R. P. Pablo Cejudo sobre el tema "Israel de Ayer y Hoy". Durante esta actuación que se efectuará a las 19 horas, la señora Yolanda Bedregal dirá el discurso de presentación.

CENTRO CULTURAL
BOLIVIA BRASIL.-

En la institucion del rubro se hallan abiertas las inscripciones para un nuevo curso de grabado artístico en metal, destinado a principiantes y se inaugurará el 4 de mayo. Las clases que serán de 10 a 13 estarán dirigidas por la señora María Esther Ballivián de Perrin.

ASOCIACION DE EXALUMNAS DEL
COLEGIO INGLES CATOLICO.-

Hoy a medio día tendrá lugar el almuerzo que ofrecen las exalumnas del Colegio Inglés Católico con motivo de posesionar a su nuevo directorio y condecorar a la Reverenda Madre Carmela por sus "Bodas de Oro".

BANQUETE EN HONOR DEL CANCILLER

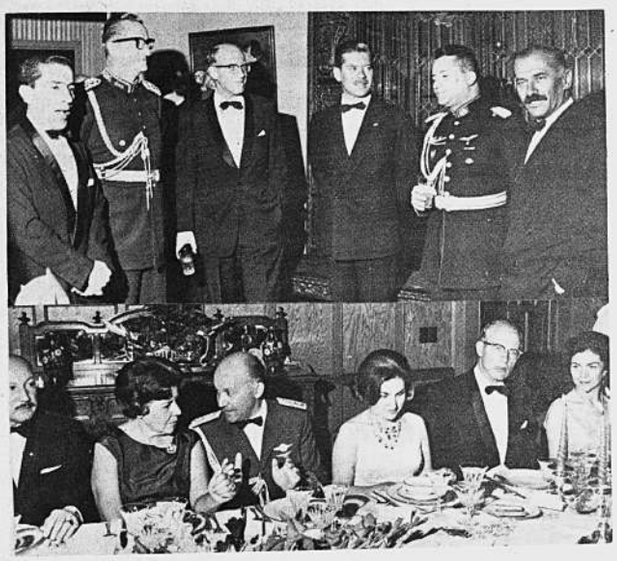

En honor del Canciller de la República y la señora de Zenteno anteanoche tuvo lugar el banquete que ofreció el Encargado de Negocios de la República Argentina, señor Antonio Donovan y la señora Margarita de Donovan. La reunión transcurrió en un ambiente de distinción y elegancia y concurrieron a la misma miembros del H. Cuerpo Diplomático, y personeros de nuestras esferas sociales. En el grabado dos aspectos de la reunión en el que figuran el Canciller Coronel Joaquín Zenteno, su esposa, señora Leonor Sejas de Zenteno, el Embajador de Alemania, Dr. Guenther Motz, el Embajador de Yugoeslavia señor Cole Kasule, la señora Marcela Bruno de Kempf Mercado y Agregado Militar a la Embajada Argentina Tcnel. L. Montenegro y el Comodoro Manuel Ceretti, junto a los anfitriones que prodigaron finas atenciones a sus distinguidos invitados.

Peña de Escritores y Artistas

En los salones del Club de La Paz se reunieron los miembros de la Peña de Escritores, con objeto de rendir homenaje al desaparecido filósofo y poeta Franz Tamayo.

El discurso de circunstancias estuvo a cargo de Doña Yolanda Bedregal de Conitzer, quien aparece en el grabado pronunciando su alocución.

REUNIONES

CENTRO FEMENINO
SOPOCACHI ALTO.-

Las integrantes del Centro Femenino de Sopocachi Alto se reunirán esta tarde en un te-rummy en casa de la señora Elena de Urquizo.

UNION CRISTIANA ESTUDIANTIL.-

Esta tarde a las 15 y 30 se realizará la charla ofrecida por el señor Gonzalo Aliaga Rojas sobre el tema "EL hombre destruye en propio hogar" en la sede de la Unión Cristiana Estudiantil que auspicia estas actuaciones culturales.

La señora Nilda de Salinas Aramayo ofreció una cena a la señorita Carmiña Uria Ger, despidiéndola de su vida de soltera.

Brillante resultó la fiesta ofrecida anoche a un grupo de sus relaciones por los esposos señor Edward Horne y su esposa señora Beatriz Lavayen de Horne en su residencia de San Jorge.

La señora Adela Palazzi de Pérez ofreció ayer un cocktail, en ocasión de celebrar su aniversario natal.

Los esposos Dr. José Arce Quiroga y su esposa señora Gladys O. de Arce dan esta noche una cena-pocker a un grupo de sus relaciones.

CUMPLEAÑOS

Hoy celebra su cumpleaños la señorita Pilar Campuzano Muñoz, con este motivo será agasajada por sus relaciones y amigas.

FIESTA DE 15 AÑOS

En la ciudad de Cochabamba celebra hoy sus 15 años, la señorita Margarita Castedo, con este motivo ofrecera una recepción a sus amistades.

MATRIMONIS

Esta noche a las 19 horas en el Templo de María Auxiliadora se bendecirá la boda de la señorita Aida Pérez Sanjinés con el señor Joaquín Miranda M. Después de la ceremonia los padres de la novia ofrecerán una Copa de Champagne a sus relaciones sociales.

NACIMIENTOS

Noticias de Cochabamba dan cuenta que el hogar del señor Alberto Guzman y de la señora Gladys Bazoberri de Guzmán celebra el nacimiento de su primogénito.

ENFERMOS

Mejorada la señora Sonia C. de MENDEZ.

Restablecida la señora Rosario del Castillo de Estivariz.

Igualmente la señora Mary Peláez de Prado Galindo.

VIAJEROS

A Santiago de Chile la señora Esther Peroú de Ashton.

De Estados Unidos la señora Rosa Nava de Mendoza López.

Al Paraguay el señor René Ballivián Calderón.

IMPORTANTE INFORMACION SOBRE

BARROS Y ACNE

¡Clearasil!

Un nuevo concepto sobre la salud de la piel

En el preparado medicinal CLEARASIL usted hallará, al fin, una fórmula científica preparada especialmente para el tratamiento externo de barros e imperfecciones de la piel relacionados con el acné. CLEARASIL es también muy útil para combatir las espinillas y la excesiva grasitud de la piel que suele originarlos.

El preparado medicinal CLEARASIL brinda, a los que sufren de barros y acné, una nueva posibilidad de librarse de la preocupación desagradable y de la incomodidad que producen estas antiestéticas imperfecciones de la piel. CLEARASIL -el nuevo medicamento sin grasa.

De venta en todas las farmacias.

Distribuidores

CIA. AGENCIAS UNIDAS LTDA.

Av. Camacho 1424 - Casilla 133 La Paz

BALLANTINE'S

Triunfa en la Feria de Leipzig

MEDALLA DE ORO PARA BALLANTINE'S

Los destiladores de whisky escocés GEORGE BALLANTINE & SON, LIMITED, fueron premiados con la única Medalla de Oro para calidad en la Feria de Primavera de Leipzig efectuada en Marzo para celebrar el 800 aniversario de la ciudad.

Este premio fue concedido después de cuidadoso examen del Ballantine's por un comité especial de los organizadores de la Feria de Leipzig y después de un informe favorable de los laboratorios del Gobierno.

Unos 9.000 exhibidores procedentes de 70 países participaron en la Feria, la cual es la más grande de su clase en el mundo.

Agentes: Cía. Agencias Unidas Ltda.

Avenida Camacho No. 1424 – Casilla 133

HARINA IMPORTADA

"LA REINA"

CUALES SON SUS CARACTERISTICAS MAS ATRAYENTES

SU CORONA DE TRIGO DE PRIMERA
SU VESTIMENTA DE CALIDAD
SU GRACIA — LA MEJOR

NO OLVIDE HARINA IMPORTADA

"LA REINA"

IMPORTA Y DISTRIBUYE

TRANSPACIFIC TRADING S. A.

JUAN DE LA RIVA 1409 —:— ILLAMPU 700 - 702
TELEFONOS 23907 - 11168 - 25348 - 28782

Hoy Cines

6 DE AGOSTO

Tel. 23829.- Matinée en tecnicolor "LOS TRES SARGENTOS" con Frank Sinatra. Tanda y noche en cinemascope y tecnicolor la vida fastuosa y galanté de Paulina Bonaparte, la bella hermana de Napoleón "VENUS IMPERIAL" con Gina Lollobrígida y Stephen Boyd. Actualidades mundiales No. 15. Matinee $b. 3.10 y 3.60. Tanda y noche $b. 3.80 y 4.30.

ABAROA

Tel. 10252.- Matinée, tanda y noche grandes programas dobles en tecnicolor "SOLO CONTRA ROMA" con Lang Jeffries y "LA CENICIENTA" de Walt Disney. Matinee $b. 1.60 y 2.60. Tanda y noche $b. 160. y 2.70.

PRINCESA

Tel. 29821.- Matinee, tanda y noche "CONSPIRACION DIABOLICA" con Stuart Whitman y Carol Lynley. Matinée $b. 3.00 tanda y noche $b. 3.50.

PARIS

Tel. 29704.- Matinée, tanda y noche "EL CAPITAN SIMBAD" en tecnicolor. Luneta $b. 3.00.

MURILLO

Tel. 21467.- Matinée doble "LA REINA DE LOS PIRATAS" con Gianne María Canale y "TUMULTO EN ALTA MAR" en tecnicolor con Alee Guinnes y Dick Bogarde. Tanda "LA REINA DE LOS PIRATAS" y noticiarios "METRO Y HORIZONTES. Noche doble "LA REINA DE LOS PIRATAS" y "TUMULTO EN ALTA MAR". Luneta $b. 2.50. Galeria $b. 1.50.

MONJE CAMPERO

Tel. 25333.- Matinée "EL CUERVO" con Vincent Price en tecnicolor. Tanda y Noche el hermoso drama "ALMAS EN SUBASTA" con Simone Signoret. Matinée $b. 3.00 y 2.50. Tanda y noche $b. 3.50 y 3.00.

AVENIDA

Tel. 25409.- Matinée "EL SIGNO DEL ZORRO" con Guy Williams. Tanda y noche la divertida comedia "LAS SUECAS" con Christina Gramberg y Franco Fabrizi. Matinee $b. 2.50 y 2.00. Tanda y noche $b. 3.00 y 2.00.

BOLIVAR

Tel. 25051.- Matinée "MARCO POLO" con Rory Calhoun en tecnicolor. Tanda y noche el audaz film "MUJERES PERDIDAS" con Gilda Lousek. Prohibida para menores de edad. Matinee $b. 2.00 y 1.50. Tanda y noche $b. 2.50 y 2.00.

UNIVERSO

Tel. 12660.- Matinée hs. 3.00, tanda hs. 6.30 y noche hs. 9.30 "HAMLET" de largo metraje. Matinée platea $b. 3.10. Mezzanine $b. 3.60. Tanda y noche platea $b. 3.60. Mezzanine $b. 4.30.

TESLA

Tel. 23803.- Matinée, tanda y noche estreno de "LA MANSION DE LOS ESPECTROS" o "LA CASA EMBRUJADA" con Claire Bloom y Julie Harris. Matinée platea $b. 3.00. Mezzanine $b. $b. 3.50. Tanda y noche platea $b. 3.50. Mezzanine $b. 4.00.

MIGNON

Tel. 25144.- Matinée y noche doble "PELUZA" y "MARIA MAGDALENA". Tanda "MARIA MAGDALENA" con Madea Navarro. Matinée, tanda y noche platea $b. 2. Galería $b. 1.50.

COLON

Tel. 23477.- Matinée y tanda "JACK EL MATADOR DE GIGANTES" y "ARDOR EN LA SELVA". Noche "AMANTES IMPETUOSOS" y "COSTA AZUL". $b. 2.50.

ROXY

Matinée doble "PROFESOR CHIFLADO" y "ANDO VOLANDO BAJO". Tanda y noche "EL HOMBRE DE LOS OJOS RAYOS X". Matinée $b. 2.60. Tanda y noche $b. 2.70.

TRIANON

Tel. 21320.- Desde las 14 horas funciones continuadas programa doble "AMOR A BALASO LIMPIO" con Roberto G. Rivera. y "CUENTAN DE UNA MUJER" con Marga López.

IMPERIO

Tel. 10451.- Matinée, tanda y noche doble "EL ZORRO DE PARIS" y "LA PAVOROSA CASA DE USHER".

SAN CALIXTO

En matinée doble "FIEL HASTA MORIR" y "LA VENTA DE VARGAS" con Lola Flores. Tanda y Noche "LA MENTIRA INFAME" y "LA VENTA DE VARGAS" con Lola Flores. Luneta $b. 2.10. Galería $b. 1.60.

SCALA

Ayacucho No. 320.- Tel. 23535. Matinée, Tanda y Noche: "JERONIMO" con Chuck Connors. Apta para todo público. Precios: Matinée $b. 3.10 y 3.60. Tanda y Noche $b. 3.80 y 4.30.

LA PAZ

Tel. 23842.- Matinée "EL PIRATA HIDALGO" con Burt Landaster. Tanda y Noche: "LA POTRANCA" con Maruja Montes.- Matinée $b. 3.00; Tanda y Noche $b. 3.50.

MIRAFLORES

Matinée, Tanda y Noche: "QUE HACE SU MUJER MIENTRAS UD. TRABAJA" con Arturo de Córdova.- Matinée: $b. 2.00; Tanda y Noche $b. 2.50.

EBRO

Tel. 26764.- Matinée y Noche dobles, presenta: "LOS ADOLESCENTES" y "TERROR EN ALTA MAR". Tanda: "PAGUE O MUERA". Matinée, 2,50 y 1.50. Tanda y Noche, 3.00 y 1.50 $b.

MEXICO

Matinée, Tanda y Noche: "LOS DIEZ MANDAMIENTOS" con: Charlton Heston. Matinée Hs. 14.30. Tanda Hs. 18.30. Noche Hs. 22.15. Precios Matinée, Tanda y Noche $b. 3.00 y 2.00.

¡LEA!

LAURELES DE UN TIRANO

Hernán Barriga Antelo

Años de martirio y torturas en campos de concentración y cárceles.- Un libro escrito sin tapujos, verídico, sobre una época horrible y cruel.

Pida a su Librero

Cine 6 de Agosto

HOY SABADO Y MAÑANA DOMINGO EN MATINEE

FRANK SINATRA · DEAN MARTIN · SAMMY DAVIS JR. · PETER LAWFORD · JOEY BISHOP

Jugadores empedernidos... Amantes donjuanescos...

¡Los más extravagantes personajes que han rondado por el oeste!

"LOS TRES SARGENTOS"

("Sergeants 3")

PANAVISION TECHNICOLOR

TANDA Y NOCHE

VENUS IMPERIAL

GINA LOLLOBRIGIDA-STEPHEN BOYD

TECNICOLOR

DON CAMILO...

(Viene de la página 5)

les se pudrían los huesos de nuestros muertos inocentes, palpitaban el aire fresco y limpio de la esperanza.

"Qué diferencia entre la Italia pobre de 1945 y la pobre Italia millonaria de 1963!

"Entre los rascacielos del milagro económico, sopla un aire caliente y sucio que huele a cadáver, a sexo, a cloaca".

En su desolada sonrisa de político decepcionado, Guareschi cree que en su patria se "intenta hacer una horrible mezcla de diablo y de agua bendita, mientras un gran pelotón de jóvenes sacerdotes de izquierdas (que no se parecen en nada a don Camilo) se disponen a bendecir, en nombre de Cristo, las rojas banderas del Anticristo".

El juego de Guareschi es sencillo y profundo. El escritor italiano mueve a sus personajes dentro de los designios de la Divina Providencia, ese poder del cual no hablamos -¡por timidez! -- pero al cual acudimos en los momentos de peligro y soledad. Gracias, pues, a un golpe de suerte, se arma la estructura de este amable relato en el cual don Camilo -- jefe de la célula espacial Nikita Kruschev - termina por convertir, en la mismísima Unión Soviética, a los rojos delegados que, en el fondo, son también frágiles criaturas de Dios. Inclusive Pepón, su cordial enemigo y... feligrés.

A pesar de todo, la vida sigue su curso, inclusive en el pequeño mundo de don Camilo:

-- Dejaremos que elija el sitio donde lo colgaremos -- rugió malignamente Pepón.

-- Ya lo he pensado -- contestó don Camilo-- Cerca de ti, camarada...

Madrid, 1965.

EL PAIS Y SUS...

(Viene de la página 5)

dades del presupuesto nacional, lo cual significa que el técnico boliviano irá en busca de mejores remuneraciones a países más desarrollados donde se da a su capacidad el lugar que merece.

La paradoja en este caso es que donde más se necesitan elementos capaces de donde menos oportunidades se les ofrece, y donde mejores son las oportunidades de trabajo es en los países más desarrollados y donde el técnico no es de vital importancia tanto como lo es para un país subdesarrollado.

AVISO DE REMATE

El Dr. Edgar Oblitas Fernández, Juez 6to. de Instrucción en lo Civil de la Capital, etc.-

Hace saber que por proveído de fecha 14 de abril del pte. años, ha señalado para el verificativo del remate público del inmueble en la Región de Calconi, para el día 30 del mes en curso a horas 16, sobre la tazación catastral de $b. 220.- por tenerse así ordenado dentro del juicio ejecutivo seguido por Justo Monasterios Suxo contra Mariano Escobar sobre cobro de pesos.-

Los interesados en dicho remate podrían ocurrir día y hora señalados a la Tribuna de remates del Palacio de Justicia, previo el depósito de ley.-

Mayores informes en la Actuaría del Juzgado.

La Paz, Abril 19 de 1965.- P.O. del Sr. J. 6to de I. en lo C.- Fdo René Terán F.- Actuario 6to. de Instrucción en lo Civil.

GRAVE PROBLEMA...

(Pasa a la página 5)

años. La dirección de alimentos y agricultura de la ONU dice que si se comparan las cifras de la producción per cápita antes de la segunda guerra mundial, con las obtenidas a principios de este año, se llega a la triste conclusión de que la agricultura produce un siete por ciento menos que hace veinticinco años y que se dispone de un tres por ciento menos en lo que se refiere a alimentos.

Si a estas afirmaciones agregamos que América Latina es la región del mundo de más acelerado crecimiento demográfico y que a fines del presente siglo su población se verá triplicada, el problema es para preocupar a los más optimistas en nuestro futuro.

Como afirmamos con anterioridad, no obstante el alto porcentaje de personas que en América Latina se dedican al cultivo de los campos, su rendimiento es sólo de 5 y 1/4 por ciento del producto bruto total, por las causas que hemos señalado, de los anacrónicos procedimientos de cultivo de la tierra. Este bejo ingreso determina condiciones de vida muy bajos en relación con otras regiones del mundo, las que se ponen de manifiesto en la mala alimentación, deficientes viviendas, analfabetismo, enfermedades y mortalidad.

Se ha afirmado, sin que en ello haya exageración, que la mitad de los habitantes de América Latina son analfabetos y sufren hambre oculta y muchos de ellos hambre total, porque aunque haya países como Costa Rica y Uruguay donde los índices de analfabetismo son bastante bajos, hay otros donde son alarmantemente elevados, y aunque haya dos o tres países con sus problemas nutricionales casi resueltos, la mayoría se encuentra en precaria situación.

Por estas angustiosas condiciones, los países de América Latina se ven obligados a aumentar sus importaciones de alimentos, mientras asisten a una disminución de sus saldos exportables que determinan los más bajos ingresos rurales, falta de productos en los mercados urbanos y alza de los precios. El Presidente del CIAP afirmó en Viña del Mar que la mala distribución del ingreso agrícola determina que a menudo la remuneración de los trabajadores rurales no pase del equivalente de cien dólares anuales, cifra ésta que nos demuestra una situación de abrumadora pobreza.

Por ello, las jornadas agrícolas que se acaban de realizar en Viña del Mar bajo el patrocinio del Banco Interamericano y la VIII conferencia regional de la FAO son de extraordinaria trascendencia. El panorama de América Latina no es muy lisonjero. Se necesita una obra urgente y eficaz realizada por los organismos internacionales, los gobiernos, la empresa privada y todos los hombres de buena voluntad para que el cercano futuro que amenaza con un alarmante crecimiento demográfico, nos encuentre preparados para enfrentarlo...

EL GAS DEL PETROLEO...

(Viene de la página 5)

pertenecen a la Nación que puede explotarlos directamente, por medio de entidades paraestatales de carácter nacional, de sociedades mixtas o de otorgar tal derecho a personas naturales o jurídicas, mediante concesiones o contratos en sociedad celebrados entre el Estado y dichas personas. Lo proclama así el artículo 30 del Código del Petróleo.

Ahora bien, cuando la ley habla de PETROLEO -artículo 1o. del Reglamento del Código- comprende a toda mezcla natural de hidrocarburos y los hidrocarburos que lo componen, lo acompañan o se derivan de él, cualquiera que sea su estado físico. Empero, de la denominación "demás hidrocarburos" que abraza a todo producto o substancia que se encuentre asociada con el petróleo o de composición química similar, se excluye el CARBON Y EL GAS HELIO Y TODA OTRA SUBSTANCIA QUE NO ESTE EN COMBINACION, MEZCLA O SUSPENSION CON LOS HIDROCARBUROS, como expresa el mismo artículo.

De aquí extraemos la consecuencia de que cuando el Estado en uso de privativas atribuciones, otorga a los particulares el dominio útil sobre los hidrocarburos, reteniendo para sí el dominio directo, les concede la facultad de aprovechar todas las substancias mencionadas en el artículo precedentemente citado, con las salvedades expresas que indica.

Ocurre en esto - y permítaseme aquí una disgresión necesaria - algo parecido a lo que se observa en el derecho minero propiamente dicho. Tratándose de yacimientos minerales, la concesión que hace el Estado en favor de un particular, da derecho a explotar no solamente el mineral indicado por él en su solicitud de pertenencias, sino también cualesquier otros que encuentre en el predio minero, con ciertas excepciones.

"El artículo 73 al permitir que el minero aproveche no sólo el mineral que pidió sino también otros que hallare en el curso de sus labores se funda además, en el hecho de que las substancias no yacen solas y aisladas en la naturaleza sino asociadas con otras; por ejemplo, el antimonio se presenta con el oro, la plata con el plomo, etc. No es posible, entonces, conceder a los particulares una determinada substancia con exclusión de otra. Además, no es provechoso crear dos propiedades mineras diferentes dentro de un solo terreno mineral; tal cosa sucedería si a un individuo se concediera el oro y al otro el antimonio que pudiera encontrarse dentro de una misma pertenencia; esta situación daría lugar a pleitos interminables entre los concesionarios de un mismo terreno mineral, haciendo imposible la explotación".

"Según las Ordenanzas españolas todo cuanto se encontraba dentro de la concesión podía ser explotado por el minero sin restricción ni excepción alguna. La Ordenanza II título IV de las Ordenanzas del Perú, invocaba como fundamento legal de este principio la necesidad de que cesen los pleitos y diferencias sobre minas".

"Esta misma regla fue expuesta en las Ordenanzas de Nueva España (art. 17 Título VIII) según la que el minero no sólo era dueño del trecho o veta que principalmente denunció, sino también de todas las que en cualquier forma, figura y situación se hallaren dentro de su pertenencia. La Ley de 13 de Octubre de 1880 (art. 26) reconoció la facultad del minero para explotar las vetas y criaderos que encuentre en sus pertenencias; la Compilación (art. 87) proclamó igualmente este mismo derecho".

Lástima y muy grande es que nuestro Código de Petróleo no consigne en su texto un principio taxativo como el del artículo 73 del Código de Minas que habría servido para disipar toda duda al respecto. Pero la ley de petróleos tampoco prohibe al concesionario la potestad de aprovechar con las reservas anotadas, todos los hidrocarburos sólidos, líquidos y gaseosos que descubra dentro de la formación petrolífera que explota.

El señor Decano de la Facultad de Derecho en la comunicación a que me ha referido formula esta interrogación: ¿A quién pertenece el gas natural, al Estado o a los concesionarios? En apoyo de los argumentos precedentemente expuestos respondo: Al Estado, en virtud del DOMINIO ORIGINARIO Y DEL DOMINIO DIRECTO; y al concesionario en mérito al DOMINIO UTIL que recibe del Estado.

MESA REDONDA DE "AVI

A hs. 19 de antier, en los nes de la Casa España, s lizó una Mesa Redonda en Gerente de la Oficina "Av en esta ciudad, Sr. Juan ras y una decena de Agen promoción de ventas, en l se informó que la empresa viación "Avianca", incorp a su flota, el 15 de mayo mo, un nuevo JET BOING TURBO FAN, con el que c tará la frecuencia e itine de sus vuelos en las ru Norte, Centro, Sud Amé Europa. En el grabado sp el Sr. Carreras (de frente) te de los asistentes en tante de la mencionada Redonda.

NUEVO ESTILO...

(Viene de la página 5)

nes de siglo - levanté belgas un espíritu imperi mún a la tradición europ curioso que hayan sido nos reinos minúsculos - gal, Holanda, Inglaterra, marca - los de las gran venturas trasatlánticas que hayan fundado las co más remotas. Llegar B al centro del Africa era cho tan normal, como q lunda o Francia plantar banderas en la Indochin rías generaciones imag que el gran destino de B estaba en convertir el en la nueva Bélgica. S cían las entrañas de K como un programa hecho medidas para saciar las res ambiciones. Cuando vino la independencia, vino con las escenas que recordamos. El forcejeo do brutal. Las genera que se habían formado de la corriente imperial podido ajustar con la rapidez su mente a las s situaciones. La juventu tuvo ayer a la vista, no lonia floreciente, sino la nia airada, ve en esa c tancia imprevista su destino. Y para esa ju la nueva ley del servic tar es la respuesta just duda filosófica, es uno caminos que buscaba.

Que, por otra parte, también para responder de los temas de nuestro el del ejército. Al me Europa, a medida que la expansión nuclear de mas, la tropa, las div de caballería, de infante artillería que llenaron historia, van pasando imágenes cada vez más l Primero, los caballos s taron por motocicletas; los infantes por los m ahora, todo el armamen bombas... y los soldado ra qué? ¿Qué hacer con l dados? ¿A qué un ejérci de para una Bélgica pe Más sensato, quizás, un que un moscovita, en proponer a un joven un la luna, se lo ofrece o raíso perdido del Congo la remota, e incógnita, ca Latina - (ALA)

Brusel

Electrodos para soldar

SOLDADURA PARA ACERO DULCE Y DE BAJA ALEACIO

P&H

Tipo	AC—1	de 1/8" x 14"	Tipo	AC-3	de 5/32" x
"	AC—1	" 5/32" x 14"	"	AC-3	" 3/16" x
"	AC—1	" 3/16" x 14"	"	AC-3	" 1/4" x
"	AC—3	" 1/8" x 14"	"	AP	" 1/8" x
"	AP	" 5/32" x 14"	"	AP	" 5/16" x
"	PFA	" 1/8" x 14"	"	PFA	" 5/32" x
"	PFA	" 3/16" x 14"	"	CM-50	" 5/32" x
"	CM-50	" 3/16" x 14"	"	DH-5	" 5/32" x
"	DH-5	" 3/16" x 18"	"	DH-27	" 3/16" x

SOLDADURA PARA ACERO INOXIDABLE

Tipo HARSTAIN de 5/32" x 14"

" HARSTAIN de 3/16" x 14"

SOLDADURA PARA HIERRO FUNDIDO

Tipo NICAST de 3/16" x 14"

SOLDADURA CON BAJO CONTENIDO DE HIDROGE

Tipo 170—LA de 5/32" x 14"

" 170—LA de 3/16" x 14"

Ventas en MACDONALD & Co. (Bolivia) S.

PLAZA DEL PERIODISTA

Sucursales en Oruro, Cochabamba, Santa Cruz, Sucr Potosí y Tarija.

EQUIPO DE BRAUN.- Plantel de Mariscal Braun, categoría menores, que participa en el Trithlon Atlético organizado por la dirección de educación física escolar. A la derecha una escena de la carrera de 50 metros para colegios mixtos.

HIRSTA VON ALWORDEN.- La que fue destacada atleta escolar, ahora Sra. de Humérez, observa nostálgicamente una de las competencias mientras sostiene el estandarte deportivo de su ex-colegio.

C. RICHTER. "PROMESA PARA EL ATLETISMO"

Cristina Richter, es una promesa del atletismo escolar. En la primera jornada del "Trithlon Atlético" demostró tener condiciones para velocista. Cristhal Von Allworden dijo: "es una atleta que promete mucho. Tiene condiciones y solamente le falta dirección".

Tiene 14 años, pesa 47 kilos, mide 1.64 y practica el atletismo desde 1962. Admira a María Eugenia Azurduy y Coco de la Riva. Sus amigas le llaman "Quiqui,, y estudia en el colegio Mariscal Braun. Sus padres se llaman Rodolfo Richter y Graciela Lara. Tiene dos hermanos. Carlos Gonzales, entrenador añadió: "Quiqui puede ser una figura sensacional porque tien mucha voluntad y sobre todo le sobran condiciones".

PIETRANGELI PASO A CUARTOS DE FINAL DEL TORNEO DE NAPOLES: TENIS

Nápoles, 23 (AP)-La mexicana Elena Subirats fue eliminada en individuales del torneo internacional de tenis de Nápoles por la francesa Christine Sinoza 6-2, 4-6 y 6-0.

La campeona de México se vio fuera de forma. No pudo oponer resistencia a su contraria que la obligó a jugar en el fondo de la cancha. En el segundo set tuvo una reacción logró avanzar a la red y ahí dominó pero en el tercer set se vio muy cansada, siendo arrollada por Christine.

Avanzaron también a cuartos de final la norteamericana Julie Heldman, que gano a y 6-0 y la australiana Madonna Schacht que eliminó a la italiana María Teresa Micillio 6-0 y 6-0.

En dobles masculinos, el mexicano Vicente Zarazua y el ecuatoriano Eduardo Zuleta estaban jugando el segundo set contra los italianos Stefano Guadensi y Franco Olivieri cuando por falta de luz se suspendió el encuentro estando la anotación 6-2, 1-1 a favor de Zarazua y Zuleta.

Boro Jovanovic y Nicola Pilic, de Yugoeslavia, vencieron a Raffaele Espósito y Sergio Zaglia, 6-2, y 7-5; Iyo Pimentel, de Venezuela y Patricio Rodríguez de Chile eliminaron a Enzo di Matteo y Pietro Marzano, de Italia, 6-2 y 6-2, Martín Mulligan, de Australia y Guiseppe Merlo, de Italia, se impusieron a los italianos Alfonso Pastore y Sergio Zaglia 6-2. 6-2.

CRISTINA RITCHER.- La velocista del colegio Mariscal Braun en plena acción. Ganó los 100 metros en 13 segundos 4 décimos.

Fue modificado el programa de la fecha de voley fijado para mañana

La Asociación Departamental de Volibol de La Paz, por causas ajenas a su voluntad, ha decidido en reunión de directorio cambiar el programa de inauguración del campeonato de Volibol, en lo que a encuentros se refiere.

Quedando el nuevo programa confeccionado del siguiente modo:

Hs. 9 y 30 Amistoso - Damas J.EC. - UNIVERSITARIO

Hs. 10 y 15 Desfile de inauguración, entrega de premios a los equipos campeones del pasado año, de acuerdo a programa especial.

Hs. 11 y 30 Amistoso - Varones LITORAL - SPORTSMEN.

Categorías menores en el torneo Nal. de golf

Solamente 7 juveniles intervinieron en el campeonato nacional de golf. Ramiro Novillo, el último campeón nacional, ya no participo por haber pasado la edad límite y lo hizo en seniors. Roberto Wilde, Manuel Escalante, Jr. Enrique Alvarez, y George Omohondro, del La Paz Golf Club, Mallasilla. Orlando Blanco y Ronald Gómez de Huanuni y Jorge Mac Lean de Oruro. Orlando Blanco comensó con buena eliminación sobre Roberto Wilde por 6 arriba y 5, diferenca notable si se tiene en cuenta las estimables condiciones del espigado representante de Mallasilla, quien admitió la calidad de Blanco. La suerte del campeón fue definida en su juego con el magnífico representante orkreño Jorge Mac Lean. En la primera media vuelta, el orureño le llevaba ventaja, aun en el hoyo 11, por 2 arriba, su rough como también el buen juego de Blanco fueron el comienzo de la caída en las pretenciones de Mac. Lean.

Ambos estaban entre el par y bogies, imponiéndose finalmente, Blanco en el penúltimo hoyo por 2 arriba. Su partida final con George Omohondro, el "nene" de 15 años de edad de Mallasilla, fue para Blanco con sagratoria, ganó holgadamente, partido que pudo haber sido brillante de no haber tenido muchas fallas de debutante Omohondro, que el pasado año hiciera hoyo en uno en Mallasilla. O. Blanco es un gran campeón, sus colegas de Huanuni lo congratularon entusiastamente como el único ganador el club anfitrión en individuales.

INFANTILES.-

La categoría infantiles, que contó con cuatro participantes estuvo a punto de crear problemas. De no primar la cordura y el buen entendimiento se habría producido un pequeño debate. Con el fin de facilitar el desenvolvimiento de los jugadores en los links, se designaron jueces. En la eliminatoria inicial, mediante sorteo, jugaron Jorge Ormachea P. con César Carrasco y Carlos Ormachea P. -estos de Mallasilla- con José Gonzales representante local. Sin duda que la pareja que más consitó la atención del público fue la segunda, esperanzados en la victoria del pequeño José, victoria que llegó, pero que el jugador de Mallasilla presentó reclamo por considerar que el juez actuó con parcialidad ayudando en tee ups e instruyendo al local. José Gonzales era llevado al club House en hombros de sus pequeños admiradores con vivas muestras de felicidad, su padre, administrador del local, salió presuroso a darle un emotivo abrazo, mientras que Carlitos, sollozaba por la adversidad, diciendo, "podía ganarle". Pero el final volvió la calma por la serenidad de Carlos Ormachea Z, padre quien no hizo objeción alguna y el mismo Carlitos dijo que "José es un buen jugador, ojalá sea constante, puede progresar."

En la otra pareja César Carrasco le ganó a Jorge Ormachea P., quien el pasado año lo había eliminado en Cochabamba por 1 up, ahora le devolvió la "gentileza" por 8 y 2. César, satisfecho expresó, "me desquité", pero más le interesaba el resultado de la otra pareja que consideraba ganador a C. Ormachea con quien tuvo vivo deseo de jugar.

La final entre César Carrasco y Jose Gonzales fue el partido que concitó mayor interés de la fecha (sabado 17). El público estaba pendiente de su iniciación y siguió las jugadas en crecido número no solamente infantil sino también mayores. Carrasco llevaba uno arriba hasta el hoyo 14 y la suerte tenía que dilucidarse en el siguiente, un par 3 muy "simpático".

En el 16 ya más tranquilo el campeón la jugó mejor, dando el match.

CONVOCAN A CONGRESO DE LA FEDERACION DE BOXEO

Se realizará en La Paz el próximo mes

La Federación Boliviana de Boxeo, transitoriamente intervenida por el Comité Nacional de Deportes, en cumplimiento de las disposiciones contenidas en el Capítulo 11, Art. 4o. incisos B y C y el Art. 10 de los Reglamentos de la Federación en actual vigencia, convoca a Congreso Ordinario de este deporte, bajo las siguientes bases:

1o.- La realización del Congreso tendrá lugar en la ciudad de La Paz, el 14 de mayo del presente año, el mismo que se llevará a cabo de conformidad a las prescripciones establecidas en Estatutos y Reglamentos.

2o.- El Congreso estará constituido por los delegados de las Asociaciones Departamentales de Boxeo de la Republica acreditados para este evento y los personeros del Consejo Nacional de Boxeo oreado últimamente por razones de la intervención.

3o.- Las labores del Congreso deberán circunscribirse principalmente a los siguientes puntos:

a) Elecciones del Directorio que regirá los destinos de la Federación Boliviana de Boxeo por el periodo 1965-1966.

b) Revisión y reforma de Estatutos y Reglamentos con arreglos a innovaciones introducidas últimamente en CIAB y Federación Mundial de Boxeo.

c) Acuerdos de importancia relacionados con el progreso del pugilismo.

4o.- Para los efectos de la clasificación de credenciales, las Asociaciones Departamentales, designarán a sus respectivos delegados, mediante credenciales especiales, ya sea directamente entregadas a los enviados o en su defecto a personas residentes en esta ciudad, remitiendo por separado una nota a la Federacion.

5o.- El Directorio elegido por el Congreso será posesionado en Acto Especial por el Presidente del Comité Nacional de Deportes.

CAMACHO EN ACCION.- El delensor de Macabi se apodera de la pelota despojando a Benavente. Galindo y Rodríguez a la expectativa. Ganó Ingavi 40 a 32.

100 VOLANTES EN CARRERA DE MONZA, MAÑANA

MONZA, ITALIA, 23 (AP)- Los organizadores de la carrera automovilística de 1.000 kilómetros de Monza el domingo, para automóviles de gran turismo y de serie, anunciaron hoy que competirán 100 volantes de 12 naciones.

Los 50 vehículos en la prueba, y sus equipos de dos conductores recorrerán 100 veces el circuito de kilómetros de Monza. La carrera cuenta tanto para el campeonato de fabricantes de automóviles como para el trofeo internacional de prototipos.

La carrera puede convertirse en un duelo entre dos prototipos Ford, que corren en Europa por primera vez, la Escudería Ferrari.

Las pruebas comienzan mañana por la tarde y se completarán el sábado, anunció el Club Automovilístico Italiano que organiza la gran competencia.

Nuevos Discos en Bolivia

33 EXITOS

SELLO

33 EXITOS

Peter Delis y su Conjunto. Este Long Play contiene:

—0—

Río Manso-Acuarela del Río-Carita de Luna—Cumbia Sabrosa—El Orangután-Cristina—Amor Misterioso— Mi Amor Volvió— Bonito Amor— Qué Suerte— Si tuviera un Martillo—América— Desmendena Mi Corazón— Charada— Ven Esta Noche—Dominique— Sombrero de Paja— Cumbia de Primavera—El Pescador—Fanny— Beatriz—Celia—La Bamba— El Llavero y Mi Corazón— Java—Corazón—No Tengo Edad para Amarte— Me Recordarán— María Nomás— Esta noche— Detrás de la raya— Corría a 100 por hora— El Sol.

También disponible en discos de cuatro grabaciones.

Solicite en las disqueras del país o dirijase a:

Editores y Distribuidores Castilla 366 — COCHABAMBA (cuadra Cine Bustillo — Telf. 3652) EN LA PAZ: Cas. 1153.

CESAR CARRASCO.- Este es el campeón nacional de golf en la categoría infantil, después de brillante actuación en los links de Huanuni.

ESCUCHE CADA DIA LA NOVELA "COLGATE"
COLGATE Distribuidores SIDEC OVERSEAS
RADIO NUEVA AMERICA-Nos. 830-14-y 21-

PRESENCIA Deportes
La Paz, Bolivia, Sábado 24 de Abril de 1965

COLGATE Distribuidores SIDEC OVERSEAS
NUEVA AMERICA DIARIAMENTE

OLYMPIC-BRAUN Y BOLIVAR CON NORTHERN SE ENFRENTARAN HOY POR EL TORNEO DE PRIMERA "B"

OLYMPIC.- Elenco de Olympic, "el ciclón de San Pedro", que esta tarde tratará de conseguir su segunda victoria frente a Mariscal Braun. En el match central Bolivar enfrenta a Northern.

Olympic con Mariscal Braun y Bolívar con Northern se enfrentarán esta tarde en la tercera jornada del torneo de Primera "B" correspondiente al presente año.

Alentado por su victoria inicial en la competencia, Olympic, integrado por buen elemento, irá en procura de su segundo triunfo del certamen. Su rival será el conjunto de Mariscal Braun que también tiene el propósito de recuperarse de su contraste sufrido frente al conjunto de Bolívar, por 6 a 1.

La "academia" volverá esta tarde al field del estadio para jugar frente a Northern. Los celestes tienen la pretensión de conseguir dos nuevos puntos frente a un rival que está decidido a recuperarse de su anterior contraste, frente a Olympic. En los cálculos previos, Bolívar aparece con más posibilidades, pero en fútbol puede ocurrir cualquier cosa. Arturo Ortubé será el árbitro de este encuentro que se iniciará a las 15.50.

EL CAMPEON SUDAMERICANO PLUMA Y CAMPEON NACIONAL FRENTE A FRENTE

CAÑETE Y BLACUDT EN ESPERADO COMBATE

CAÑETE.- "Ganaré por K. O. en la quinta vuelta", dijo el campeón sudamericano de la categoría pluma. Está en buenas condiciones físicas.

A las 10 horas en el ring de la Plaza Pérez Velasco se procederá al pesaje y revisión médica de los dos protagonistas del combate de esta noche en el Coliseo: Carlos Rubén Cañete y Jorge Blacudt. Ambos finalizaron su preparación y esperan confiados el bout de esta noche.

La jornada se iniciará a las 21 y 30 en el Coliseo Ciudad de La Paz con este rol de peleas: Valentín Ortuño con Juan Gutiérrez; Patricio Arteaga frente a Félix Antequera; en la tercera pelea: Hugo Avala combatirá contra Ricardo Heredia y en la cuarta y central: Carlos Cañete, campeón sudamericano de la categoría pluma frente a Jorge Blacudt campeón nacional.

OPINIONES

Carlos Cañete afirmó: "Estoy dispuesto a terminar la pelea en el quinto round por la vía rápida". Mientras el argentino se muestra optimista, Blacudt está tranquilo y confía en realizar una buena pelea. "Deseo el aliento del público, para actuar con mayor confianza", dijo el boxeador nacional.

BLACUDT.- "Procu cumplir una buena act ción. Espero el aliento público en esta prueba fácil". Así se expresó J ge Blacudt.

Se reinician torneos de golf locales

En Mallasilla, en los links de La Paz Golf Club, hoy se reinicia la competencia por la disputa de la Copa "Capitán", torneo que fue interrumpido con motivo del campeonato nacional de Huanuni. Como se sabe se está jugando por eliminación por parejas por el sistema "four ball, best ball". La semifinal comprende los partidos entre A. Contreras-O. Alvarez vs. J. Castillo-Ch. Westercamp. y C. Ormachea-J. Martin vs. L. Palenque-M. Vasquez. Las parejas ganadoras, deberán jugar mañana la final a 36 hoyos, juego que tendrá mucho interés dada la importancia que reviste esta tradicional competencia.

TORNEO EN LOS PINOS

También el club de golf Los Pinos, en Calacoto, vuelve a su actividad con un campeonato de dos jornadas de 18 hoyos cada una por la disputa de las copas "Colonia de Socios Japoneses". Se jugará en la modalidad de contra par con 85 por ciento de handicap. La primera fecha se juega mañana domingo y la segunda el sábado 1o. de mayo.

OBSERVAN LA AUSENCIA DE PDTE. DE PELOTA DE MANO

A REUNIONES ORDINARIAS DEL CONAPORTES

La Asamblea Nacional de Deportes, en su reunión celebrada el 22 ha resuelto emitir el siguiente comunicado debido al incumplimiento de sus fi nes del profesor Samuel Ca go Chávez, como presiden la Federación Boliviana d lota Vasca.

COMUNICADO:

En vista de la prolonga sencia de la sede de sus fi nes, de acuerdo a disposi vigentes, y de sus reite inasistencias a las reu de la Asamblea Nacional d portes por parte del Pres de la Federación Bolivia Pelota Vasca, profesor S Camargo Chávez, esta a blea comunica a todos l liados a dicha entidad tiva nacional y público n neral que, en caso de no larizar su ejercicio con mera autoridad de aquella deportiva y no presenta cumplir con sus funciones la Asamblea Nacional co legado, ésta tomará las minaciones que el caso a ja de acuerdo a las facu que su Carta Orgánica l tiere.

32 MOTOS INSCRITAS EN PRUEBA DE MAÑANA

Treintidos motociclistas se inscribieron para la disputa de la competencia denominada "Circuito Las Américas" que se efectuará mañana domingo en el Parque Nacional de Mallasilla.

ORDEN DE LARGADA

Categoría Especial: 1) Edgar Trigo. 2) Bernard Brindley. 3) Freddy Vargas. 4) Gonzalo Rocha.

SEGUNDA CATEGORIA (Hasta 350 cc).- 11).- Gonzalo Paravicini. 12).- Alvaro Trigo. 13.).- René Terán. 14).- René Sanchez. 15).- Angel Irusta. 16) Eduardo López. 17).- Freddy Arce.

TERCERA CATEGORIA (Hasta 250 cc). 21).- Freddy Vargas. 22).- Tadeo Guillén. 23).- René Sanchez. 24).- Jaime Mendoza.

CUARTA CATEGORIA (Hasta 175 cc).- Raúl Virreira. 32).- David Zeballos. 33).- Federico Ballón. 34).- Luis Roma. 35).- Carlos Olle. 36).- Raúl Olmos. 37).- Helmut Fox. 38).- Julio Morales.

QUINTA CATEGORIA (Hasta 125 cc). 41).- Miguel Lazo de la Vega, 42).- Roberto Dávila. 43).- José Olle.

SEXTA CATEGORIA (Hasta 90 cc). 52).- Harry Brindley. 53).- Freddy Arana. 54).- Rafael Maldonado. 55).- Gerardo Kotory. 56).- José Angel. 57).- Eduardo Díaz.

Para los del interior, las inscripciones se cerrarán recién al mediodía en el Moto Club Boliviano. Esta tarde tendrá lugar la revisión de las motos y mañana a las 9.30 será la largada. Varios puestos del Moto Club venderán toda clase de refescos, el día de la competencia.

FREDDY VARGAS.- Motociclista que ya participó en anteriores competencias, será animador de la prueba que se correrá mañana en el circuito de Mallasilla.

EL PARAGUAY NO ORGANIZARA TORNEO

ASUNCION, 23 (AP).- La federación de basquetbol anunció hoy que no aceptó organizar el campeonato sudamericano masculino en Asunción, como se lo había ofrecido la Confederación Sudamericana.

La razón es la falta de dinero, sin embargo, informó que podría comprometerse para organizar un campeonato sudamericano para 1967.

BUEN TRIUNFO CONSIGUIO SAN CALIXTO ANOCHE ANTE ALWAYS

"MUNI" GANO A "U" POR APERTURA DE BASQUET

Buena victoria consiguió el juvenil conjunto de San Calixto anoche por el "Apertura" de Basket sobre el representativo de Always Ready. Los "calixtinos" hicieron gala de recursos técnicos y sobre todo de un juego simple que frustró toda posibilidad de victoria "millonaria". Ganaron por 61-55, luego de un primer tiempo de 27-24.

San Calixto: Clavijo, Hurtado, Monje, Espinoza, Palacios, Ramos, Alvarez y Justiniano. Hurtado, conductor del vencedor fue la mejor figura de la cancha. Always Ready: Gerbaet, Morales, Ordóñez, Flores, Andrade, Dorado, Mollinedo, Ugalde y Riveros. Morales, está consiguiendo afianzarse y con un poco de tranquilidad será un valor muy útil a su equipo. Después de mucho tiempo, pudimos apreciar a un San Calixto distinto y con ansias de jugar basketbo. Consiguió su propósito porque tiene gente de mucha voluntad y ganó ante un rival muy fuerte.

En los otros partidos, Municipal venció en damas derrotando a la "U" por 33-31. El primer tiempo finalizó 15-15. Municipal: Reynolds, Jáuregui, Luján, Limariño, Vargas, López, Ríos y Vedia. "U": Vargas, Jordán, Monje, Mendoza, Prado, Loetz, Quintana y Meruvia.

En el cotejo preliminar, Estudiantes derrotó a Litoral por 48-46. Un buen partido que agradó al público. Estudiantes: Palomeque, Blacudt, García, Mendoza, Bustillos, Toro y Vizcarra. Litoral: Pacheco, Hinojoza, Bustos, Cuevas, Herbas, Rico y Casazola.

El torneo será supendido hasta el jueves de la próxima semana. Mañana y el martes no habrá ninguna fecha.

Chile espera la respuesta del Perú para jugar match

SANTIAGO DE CHILE, 23 (AP).- Se esperaba hoy una respuesta del Perú para saber si los seleccionados de fútbol de ambos países juegan el 28 de abril en Lima por la copa del Pacífico como estaba previsto.

La Asociación Central de Fútbol según se informó ofreció al Peru otra fecha si así lo desea en vista de las críticas hechas al seleccionado peruano por sus dos últimos contratos.

Entretanto, Francisco Hormazabal entrenador del seleccionado chileno, entregó una nómina de 22 jugadores. De este grupo se eligirán 18 para integrar el equipo que irá a Lima. Hormazabal adelanto que la probable línea de ataque que actuará ante Perú será integrada por: Araya, Prieto, Landa, Fouilloux y Sánchez.

Trithlon atlético

La Escuela "1o. de Mayo" se adjudicó el Trithlon Atlético para establecimientos mixtos que auspició la Dirección Nacional de Educación Física Escolar. El puntaje general de la competencia fue el siguiente: Primero de Mayo con 600 puntos, Hernando Siles con 240 puntos, S. Rodríguez con 160; Panamá con 140; Eloy Salmón con 120 y Francisco de Bedregal con 110.

¡QUE GOLAZO!...
DE LA ECONOMIA POPULAR
CON HARINA IMPORTADA DE PRIMERA
"EL CAMPEON"
Haga GOL con "EL CAMPEON" la mejor harina
SELLO DE GARANTIA CALIDAD Y RENDIMIENTO
IMPORTA Y DISTRIBUYE
TRANSPACIFIC TRADING S. A.
JUAN DE LA RIVA 1409 —:— ILLAMPU 700 - 702
TELEFONOS 11168 - 23907 - 25348 - 28782