Loción RESTAURADORA
Vitabel
discreta-eficaz-progresiva
VUELVE EL CABELLO A SU COLOR NATURAL

PRESENCIA

AÑO XIII — Nº 2.430 — LA PAZ, (BOLIVIA) VIERNES, 9 DE ABRIL 1965 — EDICION DE 8 PAGS. — $b. 0.50

CALUD Y ALEGRIA PARA LOS NIÑOS
RIN CHIQUITO
FABRICADO ESPECIALMENTE PARA LOS NIÑOS
SABOR AGRADABLE
CURA LOS DOLORES DE MUELAS Y OIDOS, GRIPE Y MALESTARES • INOFENSIVO

oridades aseguran que habrá manifestaciones

autoridades de Gobierno aseguraron que hoy no se produ- manifestaciones, pues las Fuerzas Armadas están empeña- evitar que se produzcan enfrentmientos entre las dos ma- nes anunciadas: Una del MNR y otra de los ex-detenidos

advertencia que se hizo ayer ufe severa. Primero, el Mi- de Gobierno, quien declaró: "Se están tomando todas las s para evitar cualquier manifestación. Si insisten en salir alles, las FF.AA. en pleno tratarán de sofocar cualquier ifestación".

posteriormente, encharla informal con los periodistas, el ge de la Junta Militar, el Ministro de Defensa Nacional y ndante en Jefe de las FF.AA., se mostraron optimistas, ando que hoy no se produciría ningún acto de violencia y poco habría manifestaciones.

pero, se hizo una severa advertencia. Las Fuerzas Arma- darán con total imparcialidad. No permitirán manifesta- de los movimientistas ni de los ex-detenidos políticos ni n Partido. El titular de Defensa advirtió: "Los que inten- provocar enfrentamientos, deben pensar que, dentro del de terciopelo puede o star la mano dura". Anunció que no hasta diez, para obrar, sino hasta "cien mil" pero que, el caso, obrarán con energía, para decidir por las armas er situación de anarquía. Finalmente, informaron que no darán detenciones, sino de los que estuvieran conspiran- de haber acciones de hecho, serán juzgados los autores ores, de los cuales dijeron saber quienes son, dónde están hacen.

enta explosión causó daños asas de Miraflores anoche

violenta explosión, presu- nte de dinamita, causó da- rriales en dos casas de la ntral de la zona de Mira- oche. No se registraron s personales, aunque la a intranquilizó a gran par- barrio miraflorefio.

ediatamente a horas 21.5, n comprendida entre la lan Marín y el cerro de s fue sacudida por una explosión. La carga hizo n la portada de la casa Los vidrios del inmueble n pedazos. Igual cosa su- n la vivienda de Alfonso Prudencio Claure (Paulovich), ubicada al frente del lugar donde se produjo la explosión.

Agentes de la Guardia Nacional y de la DNIC investigaban anoche la procedencia de la carga explosiva. El primero en llegar fue el Tte. Edgar Bustillos, que hacía ronda nocturna por la Avenida Saavedra. Pocos minutos después —horas 21:15— nuestros reporteros se hicieron presentes en el lugar del suceso. De las investigaciones levantadas anoche no se pudo sacar nada en limpio. Los detectives presumen que el explosivo fue arrojado desde un vehículo.

lemnemente fueron bendecidos los leres donde se editará PRESENCIA

significativa ceremonia alcanzó solemnidad, ayer bendecidos e inaugura- s talleres gráficos donde editará PRESENCIA. Asistie- al acto el Nuncio Apostóli- Bolivia, Mons. Carmine ti; el Arzobispo de La Paz, s. Abel I. Antezana; el Auxiliar de Tréveris, nia, Mons. Carlos Sch- el Arzobispo de Sucre, s. Clemente Maurer; el po. Auxiliar de La Paz, s. Genaro Prata, otros bros de la jerarquía cele- tica, el Ministro de Educa- el Alcalde Municipal, re- tantes de la prensa y el onal de esta casa periodís- .

La bendición de la rotativa a cargo de Mons. Schmidt, en tanto que las demás instalaciones fueron bendecidas por Mons. Antezana. Luego de cortarse las cintas simbólicas con los colores de Bolivia y la Santa Sede, el Obispo Auxiliar de Tréveris, cuya Diócesis contribuyó positivamente en la adquisición de esta moderna maquinaria tipo offset, puso en funcionamiento la rotativa de tres cuerpos. En breves palabras señaló que la maquinaria significaba para los bolivianos un impulso que esperaba circular —con la ideología cristiana— a través de las columnas de nuestro diario en beneficio del pueblo de Bolivia.

Mons. Genaro Prata, pronunció un emotivo discurso en el cual refirió las diversas etapas de financiación para hacer posible la instalación de los talleres de PRESENCIA. Luego, el Director Gerente de esta casa periodística, Sr. Alberto Bailey, relató sumariamente el conjunto de esfuerzos que se han realizado desde 1952 para existenlizado y supervivencia de este ma- tutino y ratificó en emocionadas palabras la decisión de todos los hombres que forman la familia del diario PRESENCIA de luchar por la verdad y por el sentido cristiano en la interpretación de los hechos y de los hombres. Rindió homenaje es-

(Pasa a la pág. 5)

Siles fue apresado por dos horas y libertado por orden de Barrientos

El jefe del MNR, Hernán Siles Zuazo, fue detenido anoche —horas 21:30— por agentes de la División de Investigación Criminal, junto a otros altos dirigentes de su Partido, pero fue puesto en libertad, dos horas después, por orden expresa del Presidente de la Junta Militar, Gral. René Barrientos Ortuño.

El jefe movimientista fue apresado bajo la acusación —hecha por el Ministro de Gobierno— de ser cómplice encubridor de gente que debía atentar —entre la tarde y la noche de ayer— contra la vida del Presidente de la Junta Militar, según Siles Zuazo el mismo dio a conocer. Empero, la mediación de Mons. Kennedy y la orden de Barrientos Ortuño, hicieron que Siles salga en libertad, junto a sus adictos Enrique Mariaca, Humberto Laime Robles, Pablo Flores Coronel, Eduardo Martín Copeticón, Alfonso Villebas, Jorye Alderete Rosales y Hugo Brañez.

La detención del jefe movimientista estuvo rodeada de antecedentes suigéneris, pues fue precedida por la captura y decomiso que hicieron los adictos a Siles Zuazo de armas y agentes de la División de Investigación Criminal. El proceso se inició a las 15:30 horas, cuando Siles Zuazo telefoneó al Canciller de la República para anunciarle que había recibido información en sentido de que entre anoche y la mañana de hoy, atentarían contra la vida del Gral. Barrientos Ortuño. Siles Zuazo no dio a conocer la fuente de su información y, por la noche —consultado sobre la razón por la que no dio a conocer el nombre de los que atentarían— declaró que no lo hacía porque no podía convertirse en delator.

ALLANAMIENTO

El DIC había dispuesto allanamiento a la Secretaria de Emergencia del MNR. A las 20:30 horas se presentaron en esas oficinas —edificio Iglesias 30, piso— tres agentes del DIC, portando carabinas M-1. A esa hora, había en las oficinas, además de Siles Zuazo y altos dirigentes movimientistas, varios militantes de dicho partido. Entre todos ellos desarmaron a los agentes, permitieron que dos de ellos se retiraran y detuvieron, en calidad de rehenes al Sutte, reservista David Tamwing Montalva.

Inmediatamente después, militantes del MNR se pusieron en comunicación telefónica con los órganos de prensa para denunciar que elementos falangistas intentaron victimar a Siles Zuazo y que ellos habían logrado dominarlos. Invitaron a los periodistas a trasladarse a la Secretaria de Emergencia del MNR, para comprobar la noticia.

PRIMER APRESAMIENTO

Cuando la gente de prensa llegaba al local en cuestion, se produjo la primera detención. Enrique Mariaca fue reconocido por los agentes del DIC, pese a que opuso cierta resistencia, fue cogido de ambos brazos y llevado a las oficinas de la calle Ayacucho.

RESCATE POLICIAL

Siles Zuazo se encontraba en su oficina, junto a militantes de su Partido. Conversó tranquilamente, con los periodistas. Solicitó un cigarrillo y explicó la forma en que ingresaron los agentes. Se comunicó telefónicamente con Mons. Kennedy, quien hace gestiones para evitar un choque entre posibles manifestantes, el día de hoy. Eran las 21:17 horas.

A las 21:20 horas ingresó al local el Comandante de la Guardia Departamental, My. Fernando Antelo, acompañado de otros jefes policiales. Solicitó a Siles Zuazo la devolución de las tres carabinas y la libertad del agente detenido. Siles Zuazo había entregado, minutos antes, las armas a los periodistas y uno de estos las entregó a los Policías. El My. Antelo dijo ignorar la razón por la que los agentes del DIC se habían presentado en la Secretaría del MNR. Abandonaron todos el local, en tanto Siles comentaba, en tono jocoso: "llegó el grupo de salvamento".

CAMBIAN LOS PAPELES

Acompañado por sus adherentes —entre los que se contaban Mario Diez de Medina y Eduardo Zuazo Cuenca— Siles Zuazo salió a la calle. En ambas aceras había carabineros armados y, junto a la puerta, varios agentes del DIC, civiles, algunos curiosos y gente de prensa. Avanzó con dirección a la calle Comercio, aproximadamente 20 metros. Allá se le aproximaron dos agentes, para detenerlo. Siles se resistió. Pidió a gritos: "Disparen, atrévanse a disparar". Sus adictos lo llevaban del brazo.

(Pasa a la pág. 5)

HERNAN SILES ZUAZO

Mr. A. KENNEDY ESTA MEDIANDO ENTRE PARTIDOS

Monseñor Andrés Kennedy conversó anoche con jefes políticos, en una labor de mediación, para evitar un enfrentamiento del MNR con el pueblo, el día de hoy. La tensa situación creada por los aprestos bélicos del partido derrocado del poder el 4 de noviembre, hacía temer hasta anoche que hoy se produjeran choques entre grupos políticos antagónicos. La mediación del Prelado, felizmente, ha determinado un aflojamiento de las tensiones.

Monseñor Kennedy conversó anoche con el Dr. Mario Gutiérrez, Jefe de Falange, y con Jaime Tapia Allpaz, Presidente de la Asociación de ex-Presos y Desterrados Políticos, obteniendo de ellos las seguridades de que no harán demostraciones callejeras.

Al cierre de la presente edición, Monseñor Kennedy trataba de convencer a Hernán Siles Zuazo de que evite demostraciones callejeras del MNR, partido que anoche prosiguió con sus aprestos para realizar hoy manifestaciones relámpagos.

SILES DENUNCIA NUEVO ATENTADO A BARRIENTOS

Entre la tarde y la noche de ayer debía producirse un nuevo atentado contra la vida del Presidente de la Junta Militar de Gobierno, Gral. René Barrientos Ortuño, según anuncio que hizo a las autoridades el jefe del MNR, Hernán Siles Zuazo, quien fue detenido ayer por agentes de investigación criminal hasta que dé a conocer la identidad de los presuntos criminales.

Según la información oficial, el Dr. Siles Zuazo se puso en contacto telefónico con el Canciller de la República, en su calidad de jefe del Gabinete, a las 15 y 30 horas de ayer. En la oportunidad le informó que "elementos anárquicos tenían el propósito de efectuar un nuevo atentado terrorista contra la persona del Presidente de la Junta Militar, en el curso de la tarde o la noche" de ayer.

MEDIDAS DE SEGURIDAD

Inmediatamente, el Canciller comunicó la noticia al Presidente y al Ministro de Gobierno. El Presidente decidió continuar normalmente sus actividades. Autoridades de Gobierno dispusieron reforzar la guardia. Grupos de Policía Militar impedían que la gente se reuna en las aceras del Palacio de Gobierno. Dentro del Palacio, todas las escalinatas estaban custodiadas. Barrientos Ortuño, al abandonar la casa de Gobierno, llevaba debajo de su blusa de aviador, un chaleco de seguridad que trataba de disimular con un pañuelo de paracaidista. Como nueve siete personas lo acompañaron en el automóvil blindado. Por delante, dos movilidades de seguridad y por detrás un camión con Policía Militar.

CON SILES ZUAZO

Posteriormente, se consultó la noticia con el Dr. Siles Zuazo. Este confirmó que ellos tenían noticias de que se intentaría asesinar al Gral. Barrientos Ortuño, para atribuir el crimen al MNR y "repetir el 27 de septiembre de 1946". Dijo que hace dos meses se enteraron de un plan que, con profusa propaganda, debía provocar una serie de atentados falsos para culminar con el de ayer, en el que se victimaría a Barrientos Ortuño. Ese crimen debía ser atribuido a su Partido, razón por la cual decidió dar la voz de alerta a las autoridades.

Se le consultósobre la fuente de la que obtuvieron la información y sobre la identidad de los criminales. Siles Zuazo dijo que la fuente era reservada y que no daría a conocer la identidad de los presuntos victimadores, "por no hacer el papel de delatores". Se le consultó también por qué no hizo la denuncia ante el Ministerio de Gobierno, como correspondía y éste respondió: "Porquecl Ministerio de Gobierno es pro-falangista, tiene funcionarios adversarios al MNR y, además, porque el Canciller es jefe del Gabinete".

Como consecuencia de ello y, calificando a Siles Zuazo de cómplice encubridor, las autoridades dispusieron el apresamiento del jefe movimientista, de lo cual damos cuenta en otra nota.

No existe explotación clandestina ni contrabando de oro en Teoponte

INFORMA EL FISCAL A LA CORTE SUPREMA

El Fiscal de Distrito ha enviado a la Corte Suprema de Justicia un informe detallado sobre la inspección que realizaron en Teoponte para observar la forma de trabajo de la South American Placers y comprobar si eran evidentes las denuncias vertidas contra aquella compañía. La parte central del informe expresa que no existe explotación clandestina ni contrabando de oro por parte de South American Placers.

He aquí el texto completo del informe del Fiscal, cuya publicación se nos ha solicitado:

COPIA LEGALIZADA

DEL INFORME QUE ELEVA EL FISCAL DE DISTRITO EN LO PENAL DE LA CAPITAL SOBRE LA INSPECCION REALIZADA EN TEOPONTE Y CUYO TENOR LITERAL ES COMO SIGUE:

La Paz, siete de abril de mil novecientos sesenta y cinco.— Al señor doctor Eustaquio Bilbao Rioja, FISCAL GRAL DE LA REPUBLICA.— Sucre.— De mi consideración: La Fiscalía de Distrito en lo Penal, frente a las continuas denuncias de prensa, realizadas por el Colegio de Abogados de esta ciudad, sobre explotación ilegal y contrabando de oro por parte de la firma SOUTH AMERICAN PLACERS, conforme a las atribuciones de los Arts. noveno y décimo del P. Cr., tiene a bien elevar a esa Superioridad el siguiente informe: 1.— Adjunto al presente, las escrituras públicas extendidas en la Notaría de Minas de esta ciudad bajo el número ciento once en cuatro de septiembre de mil novecientos cincuenta y seis y número diecinueve en primero de febrero de mil novecientos cincuenta y ocho. los mismos que se hallan conforme a lo presupuestado por el Decreto cuatrocientos veinticinco de doce de junio de mil novecientos cincuenta y seis. elevado a rango de ley en seis de diciembre de mil novecientos cincuenta y siete y autorizado por el D.S. número cuatro mil ochocientos treinta y ocho, por lo que se establece que los contratos suscritos entre el Supremo Gobierno y la South American Placers (South American Gold & Platinum Co.) emanan de la ley de seis de diciembre de mil novecientos cincuenta y siete — Asimismo, la Resolución Suprema número setenta y seis mil seiscientos ochenta y cuatro de quince de abril de mil novecientos cincuenta y ocho, mediante la cual se autorizó por el Gobierno de Bolivia a la firma South American Gold & Platinum Co. transferir a su subsidiaria South American Placers, Inc. los derechos y obligaciones emergentes del contrato concesión, según lo autorizado expresamente por el Art. veinticuatro del D. S. cuatro mil cuatrocientos veinticinco, elevado a ley el seis de diciembre de mil novecientos cincuenta y siete.— El Art. ciento ocho de la C. Política faculta al Estado a adjudicar sustancias del reino mineral en la forma como establecezcan las leyes, habiéndose

(Pasa a la Pág. 4)

9 de Abril: El presidente de la Junta y la Revolución Boliviana

Estas son las partes más salientes del mensaje que el Gral. René Barrientos Ortuño, Presidente de la Junta Militar de Gobierno, dirigió anoche al país con motivo de recordarse hoy un nuevo aniversario de la revolución que inició el MNR el año 1952:

Bolivianos:

Mañana, 9 de Abril, es una de las grandes fechas simbólicas de la Revolución Nacional. ¿Pero qué se entiende por revolución nacional? Esto es lo primero que debemos definir, antes de puntualizar el proceso, es decir el desarrollo en el tiempo de este grandioso movimiento histórico que pertenece a todos los bolivianos.

Para una justa apreciación histórica, es necesario precisar que el 9 de Abril es una etapa trascendente en la vida del pueblo boliviano, que pertenece también a las FF. AA., porque ellas compartieron de esos ideales redentores, y debieron intervenir activamente en la histórica insurgencia nacional. Factores inesperados, como explicaré más adelante, escamotearon la revolución del 9 de Abril de manos del Ejército, sembraron la confusión y por último marginaron a las FF. AA. del gobierno mismo, traicionando así la línea hasta entonces invulnerable pueblo-ejército, que se vio fracturada por la doble demagogia pazestensorista y la de los traficantes de la Revolución Nacional, que gobernaron detrás del trono y desde los oscuros del turismo internacional, sin querer asumir la responsabilidad y la complicidad en el manejo del desgobierno.

El 9 de Abril, es pues, uno de los hitos decisivos de la Revolución Nacional. Pertenece a todos los bolivianos. Y en particular a las FF. AA. que fueron postergadas pero no apartadas de ese magnífico movimiento de renovación social por el que habían luchado largamente desde las trágicas jornadas del Chaco.

La Revolución Boliviana —que también debemos llamarla así— es un vasto movimiento político y social, de proyecciones históricas, tan trascendente como el movimiento emancipador que nos dio la libertad en 1809. Su línea de continuidad debe seguirse así: Nace en los campos del Chaco, se dibuja con perfiles ardientes en los gobiernos de Busch y Villarroel, se tiñe en sangre y sacrificio en la guerra civil de 1949, se bautiza ante la historia el 9 de Abril, superando los errores y los abusos del pazestensorismo y renace triunfalmente el 3 de noviembre de 1964, señalando rumbos rectificatorios para bien de la comunidad nacional.

La gran frustración nacional del Chaco engendró en los corazones bolivianos un deseo unánime de renovación y superación: todos, militares y civiles, soñamos en una Patria mejor. Y ella se fue gestando lentamente, a través de revoluciones y golpes de Estado, de movimientos obreros, de la rebeldía de las universidades, de conflictos políticos, de la prédica de los intelectuales y de cambios precursores en la economía que anunciaban ya un nuevo estado de espíritu y de conciencia social en las mayorías trabajadoras.

En cierta manera, hubo un tiempo en que todos éramos socialistas, no en el riguroso sentido marxista, sino más bien de intención, al buscar la abolición de privilegios y monopolios, la planificación parcial de la economía, y los cambios estructurales en beneficio de las masas productoras.

Se inició, así, la marcha lenta pero inexorable del pueblo boliviano, guiado por sus líderes civiles y militares, y respaldado por sus clases medias y sus grandes mayorías obreras, hacia nuevas metas de integración nacional y resurgimiento colectivo. La Guerra del Chaco fue el crisol que encendió la Revolución Nacional.

El gobierno de Busch, que nacionaliza el petróleo y el Banco Central, funda el Banco Minero, dicta el Código del Trabajo y anticipa el nacionalismo económico con el famoso decreto del 7 de junio de 1939, es el primer hito constructivo. La Constitución de 1938, con atrevidas disposiciones que cambian el "status" jurídico y social de esa época, responde al profundo contenido social de aquel gobierno que fue, realmente, el precursor de nuestra liberación nacional.

Simultáneamente, se gestaban y aparecían los nuevos partidos políticos que capitalizaron los anhelos populares. No quiero negar el mérito de esos líderes civiles que en la Universidad, en la prédica de prensa, en la lucha política y sindical, abrieron campo a la idea de redención social. Unos sucumbieron o se malograron en la lucha, otros llegaron al poder, pero todos, en conjunto, contribuyeron a la expansión de un socialismo moderado, de tipo netamente boliviano, que supo mantenerse equidistante de la plutocracia absorbente y de las consignas extremistas. Aún los gobiernos de corte tradicional o liberal, sufrieron el impacto de las nuevas corrientes y tuvieron que aceptar la presión popular dictando medidas coincidentes con el anhelo mayoritario renovador del pueblo.

Cuando subió Villarroel, militar culto, preparado, de extraordinaria sensibilidad social, prosiguió la línea de Busch: su célebre frase "no soy enemigo de los ricos pero soy más amigo de los pobres", define rotundamente al amigo de los trabajadores. Su gobierno dictó medidas previsoras y justas en materia social, liberó a los campesinos, consolidando el nacionalismo económico y dando satisfacción a los legítimos deseos populares. Los políticos diríamos de centro izquierda, y las masas obreras, respaldaron a la administración de Villarroel que tuvo neta orientación nacionalista y socialista en favor de las mayorías. Aquí también hubo conjunción de fuerzas militares y civiles.

Es oportuno anotar que paralelamente al nacionalismo político y económico propugnado por las tendencias de la Revolución Nacional se vigorizaron las fuerzas regresivas de la plutocracia tradicional y los núcleos combativos del extremismo totalitario de izquierda, con acentuada influencia ideológica y financiera del exterior. Pero el pueblo y las FF. AA. con sagaz comprensión de la posición de Bolivia, que pertenece a la comunidad democrática de naciones libres de las Américas, eligieron el camino justo: la Revolución Nacional, que se apoya en la liberación económica y en la justicia social y que —lo he dicho varias veces y quiero repetirlo aquí— es y puede ser, perfectamente, cristiana de inspiración, democrática de doctrina y verdaderamente revolucionaria en sus realizaciones.

Con la trágica muerte del Presidente Villarroel, caído en el puesto del deber, pues fue uno de los pocos que no bujieron, mientras sus colaboradores políticos se escapaban por todas partes, se detuvo, momentáneamente el proceso revolucionario.

El 9 de Abril de 1952 se produjo el hecho culminante de la Revolución Nacional: el pueblo, la izquierda nacionalista y las FF. AA. debieron luchar juntos en el ideal común de liberación contra un régimen terminado históricamente. Pero desgraciadamente, debido a traiciones, deserciones y otras contradicciones propias de todo movimiento insurreccional, la confusión surgida de la división entre los miembros de la Junta de Gobierno de aquel entonces, y las ambiciones de los partidos que conspiraban por capturar el poder, desorientaron al Ejército y se produjo el colapso final que malogró la recta orientación de la marcha revolucionaria, que fue paralogizada y deformada por la aparición foránea del oportunismo pazestensorista, quien se proclamó vencedor desde Buenos Aires, coreado por el otro oportunismo del lechinismo que lo acompañó en los desaciertos y responsabilidades de los 12 años, aunque siempre sin querer asumir su responsabilidad histórica.

Desgraciadamente la teoría revolucionaria fue traicionada por el ejercicio inmisericorde del pazestensorismo secante que desvió y deformó la tesis de la liberación nacional, convirtiéndola en el cómodo usufructo del poder con exclusión y persecución de todo lo que no entrara dentro de esa línea totalitaria del uni-personalismo morboso agravado por la formación de feudos dictatoriales con tendencias totalmente contrarias al espíritu de la revolución.

El anti-imperialismo inicial degeneró en oportunismo, chantaje vergonzoso y sometimiento. La economía fue destruida, baste mencionar que la exportación de minerales que alcanzaba a 120.000.000 de dólares en 1951, bajó a menos de 50.000.000 en 1964. Las libertades democráticas fueron prácticamente abolidas. El Ejército, subordinado a la consigna sectaria y despojado de su sagrada función tutelar. Las elecciones eran dirigidas. Se fomentó el desmoralizaron al campesinado y a la clase obrera. La antigua oligarquía minera fue sustituída por otra oligarquía de feudatarios que práctica- ticamente se apoderó de la economía nacional, monopolizando todos los negocios. El MNR pazestensso- rista y la COB lechinista luchaban enconadamente por la recíproca exclusión del simple usufructo del poder en el plano del personalismo antirevolucionario. La consigna marxista y la voracidad de las camarillas obscurecieron EL AMBITO de la Revolución. Los precios políticos se impusieron sobre los precios económicos. Se produjo una distorsión total del proceso revolucionario. que se transformó, en un sistema

(Pasa a la Pág. 4)

Solicitada
Renuncia pública del MNR

Los ciudadanos que figuramos en la siguiente lista, renunciamos públicamente al MOVIMIENTO NACIONALISTA REVOLUCIONARIO por cuanto se ha traicionado las líneas fundamentales de justicia que el pueblo reclamó con su sangre en la gesta revolucionaria del 9 de abril de 1952.

La traición tuvo lugar por la inmoralidad de los jerarcas que con Víctor Paz Estenssoro persiguieron sañudamente al pueblo y frustraron sus esperanzas revolucionarias, toreiendo la firme defensa de nuestra soberanía nacional y engañando a la conciencia popular.

Conscientes de la necesidad de moralizar la función pública, de elevar la condición de los sectores empobrecidos y de lograr que la Revolución Boliviana se efectúe dentro de principios democráticos que garanticen la convivencia ciudadana, nos adherimos voluntariamente al Movimiento Popular Cristiano, fuerza surgida en el corazón de los pobres y en la esperanza de los humildes de las ciudades y del campo.

La Paz, 9 de abril de 1965.

INSCRITOS AL "MOVIMIENTO POPULAR CRISTIANO"

NOMBRES	Carnet Identidad	Filiación Anterior	N° Carnet Filia. Ante
Humberto Ballesteros I.	124169	M.N.R.	Sin.
Arcelia Peredo de Ballesteros	—	M.N.R.	1175
Manuela Peredo Sánchez	—	M.N.R.	sin.
Pedro Balcázar Bigabriel	12187	M.N.R.	"
Oscar Rodrigo Flores	293228	M.N.R.	"
Celestino Condori Quispe	147456	M.N.R.	"
Celestino Achumiri Huanca	294028	M.N.R.	"
Desidero Amestoy Beltrán	187778	M.N.R.	"
Manuel Zambrana Pereyra	1964	M.N.R.	"
Isaudro Orihuela Nina	173007	M.N.R.	"
Augusto Monroy Sánchez	211228	M.N.R.	"
Carmelo Lazarte	281963	M.N.R.	3158
Macario García	—	M.N.R.	3011
Alberto Aguilera J.	1436	M.N.R.	1180
Laoreano Molico Aguilar	—	M.N.R.	1790
Jacinto Fernández Zabaleta	239024	M.N.R.	21161
Valentín Escóbar Quiroga	—	M.N.R.	23611
Julio Bardales	—	M.N.P.	42726
Francisco Conde Quispe	293734	M.N.R.	90203
Patricio Saavedra Mercado	—	M.N.R.	70081
Toribio Herrera Mamani	—	M.N.R.	12451
Juan Llanes Huayta	19656	M.N.R.	270959
Luis Cortéz Vaca	167699	M.N.R.	167699
Francisco Huachalla Mamani	45668	M.N.R.	139865
Desiderio Quispe Pattsy	244675	M.N.R.	038581
Angel Leyes Usquieda	—	M.N.R.	25129
Elena Delgado Monroy	27767	M.N.R.	27167
Angel Rojas Ballesteros	1179851	M.N.R.	007307
Justo Estebes	705296	M.N.R.	977
Jaime Larrea de la Riva	329197	M.N.R.	37694
Raúl Ballesteros Coca	19953	M.N.R.	169123
Luis Caballero Arias	—	M.N.R.	469606
Julio Ramírez Torrico	1641023	M.N.R.	505837
Policarpio Verástegui	293740	M.N.R.	34440
Félix Flores Coca	211546	M.N.R.	000257
Amador Montán Vilanueva	—	M.N.R.	008185
Esteban Ramírez Mamani	—	M.N.R.	8184
Vicente Colque Carajaya	—	M.N.R.	6051
Cristobal Choque Kayari	293410	M.N.R.	—
Carmen Mavta de Zorruto	2083	M.N.R.	36681
José Mengacho Cuellar	—	M.N.R.	—
Justo Choque Fatci	318583	M.N.R.	003110
Nicolasa de Choque	—	M.N.R.	003139
Rodolfo del Castillo Villalba	205301	M.N.R.	—
David Solares Zambrana	30152	M.N.R.	33132
Esteban Mamani Conde	331803	M.N.R.	16391
Nelly Justiniano de Gemio	—	M.N.R.	0001449
Bruno Flores Alanoca	16421	M.N.R.	24317
Vicente Choque Ramos	145337	M.N.R.	4725
Aniceto Aguirre Via	564597	M.N.R.	14614
José Barrientos Luján	—	M.N.R.	—
Mario Paredes Alba	1453152	M.N.R.	—
Florentino Gabriel Tancara	228515	M.N.R.	12247
Senaida Barrón de Rivera	—	M.N.R.	—
Valeriano Copa Laura	15479	M.N.R.	18348
Marcelino Mamani Chuquimia	310927	M.N.R.	45427
Carlos Mamani Huarita	232847	M.N.R.	24074
Luis Calle Quino	204402	M.N.R.	49343
Clemente Apaza Balboa	079876	M.N.R.	86868
Gregorio Lucana Quispe	128003	M.N.R.	52
Savino Antonio Molina G.	125227	M.N.R.	125227
Erlinda Escalante Alarcón	304228	M.N.R.	17274
Sebastián Paredes Quisbert	—	M.N.R.	45351
Ramón de la Quintana C.	1018084	M.N.R.	—
José Drogot Sotter	371518	M.N.R.	41272
Constantino Quiñones Fejardo	517588	M.N.R.	604073
Guillermo Diez Canseco	55023	M.N.R.	55197
Eusebio Aranda Blanco	266023	M.N.R.	41550
Félix Capcha Quispe	256821	M.N.R.	3528
Antonio Maita Mamani	314150	M.N.R.	42128
Reinaldo Montenegro Rivas	222568	M.N.R.	—
Clemente Mamani Ramos	185383	M.N.R.	33805
Roberto Ergueta Gutiérrez	222567	M.N.R.	64966
Eulogio Charca Quispe	—	M.N.R.	50026
Leonardo Huarina Yucjra	283463	M.N.R.	40174
Carmela Vega Carpio	63864	M.N.R.	53441
Fernando Yáñez Quiroga	17779	M.N.R.	—
Humberto Luna Tito	1135933	M.N.R.	—
Humberto Rubín de Selis	165230	M.N.R.	1599
René Valencia Valle	92223	M.N.R.	01003
Eugenio Aguilar Segarra	002581	M.N.R.	—
Luis Barrenechea Carbajal	248622	M.N.R.	—
Walter Candia Labaicus	132424	M.N.R.	2378
Calixto Catacora Espinosa	285347	M.N.R.	3816
Hernán Uria Cuevas	126264	M.N.R.	22937
Belisario Vera Villanueva	30895	M.N.R.	1165
Francisco Yucjra Caballero	66064	M.N.R.	34250
Asencio Bacillo Cruz Poma	57293	P.S.R.	—
Mario Calatayud Velásquez	185503	M.N.R.	36343
Claudio Roque Mamani	106410	M.N.R.	27178
Juan Jáuregui Guzmán	29358	M.N.R.	003041
Patricio Chuquimia	220741	M.N.R.	29767
José Tapia Zambrana	203708	M.N.R.	—
Carlos Cáceres Cáceres	202959	M.N.R.	21831
Placido Jiménez Llanos	25198	M.N.R.	1195
Felipa de Dávila	—	M.N.R.	12701
Eliseber Torrico Tórrez	—	M.N.R.	38479
Sebastián Quispe Maldorado	03891	P.S.R.	—
Hilarión Intipampa Quispe	220471	M.N.R.	166520
Walter Jhons Casanova	188694	M.N.R.	17761
Jorge Sologuren	188694	M.N.R.	64969
Miguel Tahuachi Aliaga	196014	M.N.R.	005697
Wilfredo Romero Surco	29876	M.N.R.	29876
Leandro Apaza Condori	230881	M.N.R.	42537
Isidro Cervantes Sossa	—	M.N.R.	—
Victorio Salinas Reyes	20777	M.N.R.	1235
Andrés Estenzos Alcón	26363	M.N.R.	20631
Juan Callisaya Luna	172707	M.N.R.	20690
Carlos Rodríguez García	232369	M.N.R.	16841
Angel Quispe Trigero	09862	M.N.R.	21063
Vicente de la Torre Alvisuri	271856	M.N.R.	2848
Lino Limachi Quispe	120419	M.N.R.	370
Cleofé de Salazar Romero	227704	M.N.R.	28855
Irene Olmos Mendieta	237064	M.N.R.	17040
Sinforoso Chávez Moreno	—	M.N.R.	101526
Walter Callejas Montalvo	—	M.N.R.	007364
José Menacho Cuellar	—	M.N.R.	018908
Pedro Huarachi Figueredo	—	M.N.R.	1900
Andrés Lara Olivera	—	M.N.R.	47360
Guillermo Héctor Rivero	2221	M.N.R.	—
Froilán Téllez Monasterios	283504	M.N.R.	—
Nieves Moreno Llanos	293716	M.N.R.	43498
Juan Colque Loza	0174165	M.N.R.	21222
Damiana Quispe Requer	—	M.N.R.	29108
René Ormonte Valle	227417	M.N.R.	17300
Leonor Aguilar	—	M.N.R.	02393
Julia Barrientos de Calero	190515	M.N.R.	717
David Cuéllar Gamarra	534103	M.N.R.	09293
Clemente Calle Fernández	118515	M.N.R.	23011
Miguel Catacora Tambo	16700	M.N.R.	16690
Elsa Villagómez Navarro	247560	M.N.R.	002798
Segundino Loroño Martínez	109954	M.N.R.	—
Máximo Coria Gordillo	1194637	M.N.R.	2036
Mario Limachi Patsy	32253	M.N.R.	001982
Blanca Amalia Monje E.	232200	M.N.R.	10938
Humberto Argote Loza	313308	M.N.R.	25862
Germán Quispe Limachi	—	M.N.R.	105437
Jorge Cuaquira Chávez	32060	M.N.R.	—
Domingo Cuevas Rocha	234661	M.N.R.	36842
Efraín Blanco Mamani	247354	M.N.R.	35131
Alberto López Quisbert	149270	M.N.R.	10104
José Larrea Maguena	161842	M.N.R.	24112
Esteban Jiménez Bolaños	128146	M.N.R.	128146
Cruz Choque Lima	160378	M.N.R.	43150
Porfirio Altamirano Calle	168222	M.N.R.	002233
René Ramírez Sentellas	57190	M.N.R.	72950
Emilio Ledezma Torrico	281980	M.N.R.	8141
Isabel Luisaga v. de Zapata	269209	M.N.R.	34143
Gastón Díez Ortuño	03872	M.N.R.	—
Antonio Castillo Segura	22815	M.N.R.	49445
Maruja Márquez Choque	—	M.N.R.	37511
Emma Lidia Valle de Tarifa	169085	M.N.R.	41502
Basilia Valle Soliz	318320	M.N.R.	107281
Jorge Guardia Rivera	24943	M.N.R.	101347
Walter Gumucio	50500	M.N.R.	33686
Luisa Saavedra Soto	121712	M.N.R.	512265
Miguel Lacra Velasco	—	M.N.R.	13372
Víctor Quispe Apaza	145408	M.N.R.	35820
Damián Mamani Mamani	—	M.N.R.	—
Paulino Mamani Fabián	—	M.N.R.	—
Gregoria Cuareti Condori	—	M.N.R.	04117
Humberto Castro Bellido	267012	M.N.R.	33143
Juan Flores Chura	307553	M.N.R.	30591
Sebastián Cabrera Callisaya	211928	M.N.R.	33832
Francisco Urquiola Moscoso	269230	M.N.R.	81476
Vicente Aruquipa Aruquipa	243497	M.N.R.	000282
Felicidad Luna Gonzáles	45250	M.N.R.	107253
Armando Ulloa	119890	M.N.R.	—
Marcelina Aliaga Vidaurre	310994	M.N.R.	25712
Dionisio Bustamante Muñoz	250827	M.N.R.	1896
Benigno Quisbert Loza	166920	M.N.R.	42499
Poncciano Kantuta Mamani	73509	M.N.R.	43384
Miguel Riveros Benavides	254932	M.N.R.	18569
Mario Ruiz Sifiani	1198112	M.N.R.	—
Darío Alvarado Durán	201479	M.N.R.	155143
Hernán Fernández Flores	240038	M.N.R.	—
Carmen Luna Terrazas	—	M.N.R.	—
Filerión Magne Apaza	1154427	M.N.R.	48133
Jaime Aguilar López	183743	M.N.R.	—
Néstor Valenzuela Gutiérrez	56549	M.N.R.	—
Leándro Kantuta Machaca	305002	M.N.R.	—
Andrés Robles Farel	293232	M.N.R.	—
Néstor Zaleta Torrez	—	M.N.R.	15611
Adolfo Quisbert Mamani	—	M.N.R.	—
Luis Guzmán Rodríguez	293313	M.N.R.	—
Antonio Salinas Arias	202213	M.N.R.	—
Gerónimo Quispe Usuayo	213870	M.N.R.	2904
Cornelio Romero Torrico	—	M.N.R.	—
Wilfredo Panoso Toro	19454	M.N.R.	—
Abdón Beltrán Terceros	225813	M.N.R.	—
Hugo Poma Quispe	0177817	M.N.R.	1408
Federico Miranda Cusicanqui	147292	M.N.R.	—
Hugo Romero Marañón	78068	M.N.R.	49015
Guillermo Arsabe Alvarez	266459	M.N.R.	—
Jacinto Velsaga	1217716	M.N.R.	002783
Francisco Ojeda Yachacollo	—	M.N.R.	1203401
Serapio Quiróz Goitia	183508	M.N.R.	37367
Mario Illanes Gutiérrez	42567	M.N.R.	007594
Eliseo Ortiz Cirpa	290589	M.N.R.	—
Leocadia Zárate Aguilar	—	M.N.R.	3087
Carmen Aduviri Ticona	66778	M.N.R.	305
Daniel Colque Cobarrubia	252738	M.N.R.	21618
Mauricio Asllani Ortiz	173970	M.N.R.	—
Enrique A. Plata Aliaga	128316	M.N.R.	41554
Mariano Colque Mamani	203063	M.N.R.	—
Everisto Paredes Calle	47929	M.N.R.	1837
Anatolio Zambrana Itasabal	218507	M.N.R.	43936
Jaime Pérez Chávez	539702	M.N.R.	43032
Constantino Felipe Quica	534531	M.N.R.	40452
Cerefrino Troche Mamani	263668	M.N.R.	—
Manuel Flores Ticona	590515	M.N.R.	—
Rafael Arturo Jurado Silva	731537	M.N.R.	05052
Luis Guerra Delgado	21279	M.N.R.	—
Jesús Ugarte Moscoso	32064	M.N.R.	5410
Luisa Rojas v. de Camacho	205018	M.N.R.	—
Betty Camacho de Morales	145433	M.N.R.	—
Lidia Campero Salvatierra	288021	M.N.R.	22500
Luis Tórrez Peñaranda	252738	M.N.R.	001619
Flora Cano Vargas	—	M.N.R.	1774
Antonio Moro Zamorano	130430	M.N.R.	34338
José Ricardo Quispe Aruquipa	178461	M.N.R.	44071
Manuel M. Mamani Marca	547874	M.N.R.	003169
Nicolás Mariaca Jiménez	—	M.N.R.	1174
Mauricio Mamani Paye	46517	M.N.R.	12693
Juan Mollinedo Molina	037839	M.N.R.	16997
Pastor Huanca Alejo	73006	M.N.R.	20423
Francisco Pérez Ali	68460	M.N.R.	28855
Simón Provincia Yana	223123	M.N.R.	—
Rosendo Murillo Cortéz	231635	M.N.R.	26893
Marcelino Quispe Salazar	250337	M.N.R.	24242
Guido Quiroga Roque	327525	M.N.R.	—
Adolfo Pacheco Manzaneda	00756	M.N.R.	16678
Víctor Flores Mejía	—	M.N.R.	10500
Luciano Miranda Flores	—	M.N.R.	281
Primitivo Jaramillo	205953	M.N.R.	605
Juan Ramos Tórrez	318251	M.N.R.	16493
Juan García Dávila	—	M.N.R.	43213
Carlos Sossa Zeballos	210474	M.N.R.	48743
Nicolás Escóbar Guzmán	651556	M.N.R.	—
Pedro Mamani Monroy	278941	M.N.R.	26079
Primitivo Alberto Blanco S.	234621	M.N.R.	28807
Laureano Flores Janko	335528	M.N.R.	23637
Hugo Guerra Gutiérrez	308886	M.N.R.	—
José Alberto Claros Urey	176344	M.N.R.	11161
Rafaela Choque de Plata	—	M.N.R.	12414
Juan Callisaya Quisbert	190919	M.N.R.	—
Alex Jiménez Morales	189275	M.N.R.	35026
Augusto Gemio Zabala	1145720	M.N.R.	—
Carmen Suárez Rivas	193127	M.N.R.	45908
Leandro Condori Fernández	119077	M.N.R.	4879
Juan Hugo Jurado Lazarte	221861	M.N.R.	—
Saturino Chávez Condori	150139	M.N.R.	—
Pedro Tórrez O.	—	M.N.R.	20583
Carlos Condori Sinca	—	M.N.R.	59285
Marcelino Nina Cripán	159420	M.N.R.	2031
Martín Mendoza Calderón	140930	M.N.R.	21501
Rodolfo Herrera Martínez	189901	M.N.R.	105444
Gregorio Balboa Herrera	169519	M.N.R.	17464
Fernando Taqui Apaza	209653	M.N.R.	003124
Carlos Walter Terceros	21270	M.N.R.	24270
Vicenta Lagos Tito	45118	M.N.R.	—
Roberto Hidalgo Tancara	309666	M.N.R.	47805
Juana M. de Sillerico	—	M.N.R.	1176
Eustaquio Espejo Tarqui	—	M.N.R.	34518
Ernesto Aliaga Liceona	188833	M.N.R.	38876
Alejandro Chambi Poma	—	M.N.R.	1837
Desiderio Quispe Patty	[illegible]	M.N.R.	038560
Domingo Ramírez Alanoca	33018	M.N.R.	19047
Lucio Gonzalo Aguilar Sumi	0161792	M.N.R.	—
Francisco Apaza Mamani	206674	M.N.R.	4987
Feline Chiri Flores	—	M.N.R.	88894
Remigio Huarachi Flores	271201	M.N.R.	37600
Gonzalo Condori Ramírez	134805	M.N.R.	001905
Zenón Segales Miranda	30840	P.U.R.S.	—
Miguel Valdivia Lascano	241238	M.N.R.	—
Francisco Castellanos Cruz	18411	M.N.R.	31893
Elena Cusicanqui Larrea	00787	M.N.R.	155073
Vera Tórrez Molina	—	M.N.R.	—
Valentín Gutiérrez Irlarte	160086	M.N.R.	6268
Julio Gutiérrez Villalba	209237	M.N.R.	37329
Alberto Ribera Vera	164532	M.N.R.	31079
Ramón Apaza Llojlla	132035	M.N.R.	1888
Claudio Ríos Campos	1205815	M.N.R.	356728
Alberto Terán Fuentes	16027	M.N.R.	1121
Manuel Vargas López	332922	M.N.R.	88005
Zacarías Totora Mamani	205920	M.N.R.	1032
Víctor Serna Encinas	75026	M.N.R.	—
José Alvarez Mamo	0160366	M.N.R.	—
Teresa Arenales Chávez	33943	M.N.R.	—
Manuel Quisbert Escalante	73843	M.N.R.	—
Julio Ledezma Morales	67080	M.N.R.	—
Paulino de la Cruz Juyra	308237	M.N.R.	—
Marina Salazar Casanova	181783	M.N.R.	14281
Luis Alberto Conde Choque	48039	M.N.R.	038199
Ramón Leiva Condori	009669	M.N.R.	—
Rómulo Fernández Huanca	253384	M.N.R.	—
Pastor Loza Limachi	83873	M.N.R.	32640
Germán Riveros Velasco	249091	M.N.R.	—
Justo Mamani Mollinedo N.	402762	M.N.R.	501159
Juan Flores	296408	M.N.R.	—
Cirilo Aldana Orellana	271788	M.N.R.	062
Pedro Huanca Chile	114030	M.N.R.	89627
Francisco Cuéllar Mamani	264150	M.N.R.	—
Lucila de la B. Viscarra	45429	M.N.R.	—
Pascual Flores Esprella	7292	M.N.R.	—
Joaquín F. Villarroel Pepe	738964	M.N.R.	—
Gerardo Tirado Medina	[illegible]	M.N.R.	006157
Vicente Lucas Apaza	516594	M.N.R.	—
Fermín Deheza Gutiérrez	202480	M.N.R.	322
Basilio Coca Jiménez	16548	M.N.R.	—
Savino Mamani Pérez	108414	M.N.R.	—
Hugo Rosas Sanjinés	1019572	M.N.R.	04702
Juan Mamani Ramos	125912	M.N.R.	34513
Celestino Vargas Tarqui	322883	M.N.R.	—
Tomás Chuquimia Mamani	210470	M.N.R.	—
Manuel Gemio Yugar	290485	P.R.A.	—
Pedro Vargas Apaza	102303	M.N.R.	1006007
Teódulo Gonzáles Badivieso	177767	M.N.R.	—
Manuel Linares Amurraga	58363	M.N.R.	—
Adolfo Salazar N.	—	M.N.R.	34557
Aida Medinaceli Michél	51092	P.U.R.S.	—
Manuel René Vera Cantoya	163774	M.N.R.	24231
Nemeroso Valdez Salazar	517806	M.N.R.	250104
René Eleuterio Pacello Soto	—	M.N.R.	—
Constantino Chino Clemente	4077	M.N.R.	1826
Simón Mamani Mansilla	224639	M.N.R.	—
Teresa Angélica de Usquiano	—	M.N.R.	—
Florencia Villagómez Reyes	89607	M.N.R.	09453
Luis Gutiérrez Mendizábal	10773	M.N.R.	—
Miguel Vartela Balderrama	—	M.N.R.	—
Marcelina Saavedra Vargas	1154677	M.N.R.	014
Luisa Tirado Cruz	105409	M.N.R.	04894
Nicolás Flores Nina	90500	M.N.R.	04612
Luis Quispe Choque	306090	M.N.R.	002837
Ana Poxana G. de Moldiz	537059	M.N.R.	24165
Julio Prada Bracamonte	190317	M.N.R.	48313
Natalio Sifiani Quispe	62023	P.U.R.S.	—
Asencio Ríos Rodas	306047	P.S.R.-M.N.R.	—
Florentino Choque Huanca B.	—	M.N.R.	35156
José Orihuela Achá	—	M.N.R.	—
Santos Mamani Mamani	—	M.N.R.	—
Macedonio Malta Mamani	165704	M.N.R.	002335
Jorge Segarrundo Aliaga	119271	M.N.R.	22741
Alberto Villamil Rueda	289245	M.N.R.	—
Franz Criales Olivares	85479	M.N.R.	—
Benigno Delgado Buervo	247813	M.N.R.	001950
Sergio Villca Quispe	—	P.R.A.	—
Walter Foronda Castro	108801	M.N.R.	—
Darío Luna Sentellas	—		—

(Siguen más nombres)

Problemas de Industria azucarera serán debatidos en mesa redonda

El Ministro de Economía ha convocado a una mesa redonda a todos los productores azucareros, para debatir todos los problemas de esta industria.

El Ministro Cnl. Jaime Berdecio manifestó que es el propósito de su despacho encontrar una fórmula que armonice los intereses tanto de la industria azucarera como la de los productores cañeros y el Estado Boliviano.

Esta reunión contará con la presencia de los representantes de los Ingenios San Aurelio, Bélgica, La Esperanza, Guabirá y la Asociación de Productores Cañeros, como el representante de la Cámara de Comercio de Santa Cruz Alfredo Pittari.

Al presente, existe una controversia entre estos organismos respecto a la dictación del Decreto 7070 que regula la producción y comercialización del azúcar.

Los productores cañeros y los industriales han opuesto sus reparos a la aplicación del mencionado Decreto. Por su parte, los Ingenios Azucareros no están en condiciones de disminuir su producción. Finalmente el Estado Boliviano no encuentra una fórmula para poder comercializar el excedente de producción de azúcar, en razón de elevado costo de producción.

Mineros privados denuncian que los militares acaparan cargos

Oruro, 7 (PRESENCIA).— El ampliado de dirigentes sindicales de la minería privada resolvió observar como puntos de acción política sindical los siguientes aspectos:

1) Lucha intransigente por el respeto de las libertades democráticas.

2) Por obtener elecciones generales rodeadas de amplias libertades e iguales condiciones para todos los candidatos. 3) Luchar por el fuero sindical. 4) Oponerse al desarme de trabajadores buscando la consolidación y fortalecimiento de las milicias sindicales armadas. 5) Asumir el fortalecimiento de la COB como medio de evitar la división del movimiento sindical nacional. 6) Incrementar los pactos intersindicales. 7) Luchar contra la constante elevación del costo de vida intermedio, aumento general de salarios. 8) Buscar el desarrollo y fomento de la minería general. 9) Conseguir la instalación de las plantas de procesamiento y fundiciones de minerales. 10) Solidarizarse con la defensa de la minería nacionalizada. 11) Luchar por la instauración en el país de un gobierno popular y revolucionario.

HABER BASICO

También se aprobó el haber básico mínimo de 211 mil bolivianos en las minas privadas. El ampliado deberá clausurarse esta noche habiéndose aprobado numerosas resoluciones tendientes a obtener la aclaración de diferentes contratos nacionales. La minería privada involucra 38 mil mineros.

CRITICAS A LA J.M.G.

En este congreso se vertieron violentos y constantes ataques al Gral. René Barrientos y a las Fuerzas Armadas. En un documento aprobado se expresa "el generalato abandonando sus cuarteles se encuentra en lucha desesperada para ocupar cargos en la administración de la industria estatizada y administración pública. A diario se destituyen funcionarios técnicos para ser reemplazados por oficiales con sueldos pingües. Se disponen aumentos en haberes de los militares. En fin la inmoralidad de la casta militar es llevada a su último extremo".

Nuevo Académico de la Historia

Héctor Ormachea Zalles será recibido como nuevo miembro de la Academia Boliviana de la Historia, correspondiente de la Real Academia Española en un acto solemne a realizarse el próximo martes, en el Paraninfo de la Universidad Mayor de San Andrés.

El nuevo académico será objeto de las atenciones por corresponsiendo a su distinción por parte de los miembros de la Academia. El Presidente de la institución, José María Saillo mediante un discurso. La alocución consagratoria estará a cargo del Académico de número y escritor nacional, Porfirio Díaz Machicao.

La Confederación de Cam[pesinos] y la celebración del 9 de A[bril]

Firmado por Raúl Larrea, Paulino Quispe, José Peñaranda y Bonifacio Chuquimia, la Confederación de Campesinos dirigió el siguiente mensaje con motivo del 9 de abril:

"La Confederación Nacional de Trabajadores Campesinos de Bolivia, al recordar la Revolución de 9 de Abril de 1952, deja constancia de que no permitirá que las conquistas sociales del campesinado como la Reforma Agraria y el Voto Universal, sean utilizadas como instrumentos políticos por ningún gobierno ni partido como en el pasado.

La Revolución Nacional que fue desviada y traicionada por el Movimiento Nacionalista Revolucionario, no es propiedad privada de nadie, sino es obra y patrimonio de los trabajadores y del pueblo de Bolivia que encauzarán el proceso revolucionario hacia sus verdaderos objetivos.

No es ni políticas demagogas ni políticas de [illegible] que [illegible] los campesinos. [illegible] rado del engaño del [illegible] dos los políticos demagogos [illegible] aspiraciones campesinas [illegible] tuirá en un fundamento [illegible] piedra angular de una [illegible] verazmente revolucionaria, [illegible] nacionalista, donde [illegible] dera justicia social.

Finalmente, la Confederación [illegible] presa que, dada la [illegible] y agitación existente [illegible] pábulo a acciones [illegible] ni partidaria de [illegible] ni manifestaciones [illegible]

La Paz, 9 de abril [illegible]

Por el Comité Ejecutivo Nacional.— Raúl Larrea, Secretario; Tomás Lozano, [illegible] neral; Paulino Quispe, [illegible] ganización; Bonifacio [illegible] Strio. Actas; Moisés [illegible] Permanente.

Comunicado de la Confederación General de Trabajadores Fabriles

La Confederación General de Trabajadores Fabriles de Bolivia en vista del Decreto Supremo de 31 del mes de marzo del año en curso, en que se suprimen algunos feriados y paralelamente el día 9 de Abril, con la anticipación del caso se puso en contacto tanto con el Ministerio de Trabajo, así como con la Cámara Nacional de Industrias, a fin de obtener el reconocimiento del pago doble de sueldos y salarios de conformidad con el Art. 55 de la Ley General del Trabajo, que textualmente dice: "Las horas extraordinarias y los feriados se pagarán con el ciento por ciento de recargo; y el trabajo nocturno realizado en las mismas condiciones que el diurno con el 25% al 50%, según los casos".

El Ministerio de Trabajo en comunicado del día de hoy, interpretando los alcances del Decreto Supremo 07104 de 31 de marzo último, coincide plenamente con el criterio sustentado por ésta Confederación, de que debe concelarse el salario correspondiente al 9 de Abril con el 100% de recargo, de acuerdo con el Art. 55 de la Ley General del Trabajo, previo acuerdo entre industriales y trabajadores. La Cámara Nacional de Industrias, a la solicitud nuestra [illegible] extraordinaria a [illegible] de mañana a hoy [illegible] se pronunciará sobre nuestra petición, [illegible] inmediatamente se [illegible] conocimiento de nuestros de base.

En este sentido, [illegible] tancia ante los trabajadores de Bolivia, [illegible] té Ejecutivo de la Confederación General de Trabajadores Fabriles de Bolivia, [illegible] el último Congreso [illegible] Fabril, en ningún caso [illegible] tá descuidando su [illegible] nes y promete [illegible] plimiento de sus [illegible] zados en el Congreso [illegible] mo los que son de [illegible] urgencia.

La Paz, 8 de Abril [illegible]

p. EL C.E.N. DE LA CONFEDERACION GENERAL DE TRABAJADORES FABRILES DE BOLIVIA: Alberto Peñaranda, SECRETARIO GENERAL; [illegible] los Pacheco, SCRIO. [illegible] FLICTOS; René Gardel, [illegible] DE CONFLICTOS; [illegible] Segura, SCRIO. de [illegible] CION; Eduardo Tapia, [illegible] DE MILICIAS SIND[illegible] Domínguez, SCRIO. [illegible] CULACION FEMENINA.

SOLUCIONOSE LA HUELGA [illegible] TRANSPORTISTAS EN SUCRE

Con la aceptación de los planteamientos de los choferes fue solucionado ayer el paro de los transportistas de Chuquisaca. Estos choferes decretaron huelga solicitando el retiro del Director de la Fábrica de Cemento, Ing. Wenceslao Brozovich y del Gerente técnico, aduciendo que ambos funcionarios no habían previsto la falta de envases para el cemento, "por negligencia funcionaria".

Ambos jefes fueron suspendidos de sus funciones y, en el término de 24 horas, serán procesados para establecer responsabilidades. Entre tanto, se hará cargo de la dirección de la Fábrica el Consejo de Administración.

EN SUCRE

Entre tanto, en Sucre, la huelga ocasionaba una serie de perjuicios. Entre ellos, la paralización de toda actividad en dicha ciudad. Según informe de nuestro corresponsal, el Servicio [illegible] Caminos, YPFB, [illegible] el interior de la República, [illegible] tribución de agua mediante [illegible] nes cisterna, el transporte [illegible] el servicio de [illegible] los carros basureros [illegible] paralizados.

El corresponsal [illegible] CIA. para enviar su [illegible] formativo, tuvo que [illegible] serie de dificultades [illegible] lug ar, los pasajeros [illegible] reo Boliviano no [illegible] trar la forma de [illegible] la aeropista de [illegible] distante ocho kilómetros [illegible] ciudad. Fue necesario [illegible] ción especial de Aerolíneas [illegible] Aéreo en Sucre para [illegible] problema. Sin embargo [illegible] saleros tuvieron que [illegible] hasta las afueras de [illegible] ta lograr la movilización [illegible] La huelga provocó [illegible] neral de la población [illegible] fin.

El paro de transportes en Sucre provocó una [illegible] cultades para los pobladores de la capital. Los choferes [illegible] ron la principales arterias de la ciudad blanca y en [illegible] a sus afiliados que trabajara. Ayer, al cabo de [illegible] lucionado el conflicto, con la aceptación del pedido [illegible] portistas.— (Foto PACHECO, Sucre).

Club de Tennis "La P[illegible]"

APLAZAMIENTO DE FECHA DE JUNTA GE[illegible]

Comunicamos a los socios que por razón de fuerza mayor, la Junta General Ordinaria de Accionistas convocada para el Sábado 10 [illegible] sente mes, ha sido diferida hasta el Sábado [illegible] sente mes, ha sido diferida hasta el Sábado [illegible] riente, a la misma hora y con igual Orden del [illegible]

La Paz, 8 de Abril de 1965.

EL DIRECTORIO

PRESENCIA
DIRECTOR: HUASCAR CAJIAS KAUFFMAN
CO-DIRECTOR GERENTE: ALBERTO BAILEY GUTIERREZ
La Paz (Bolivia), Viernes 9 de Abril de 1965

Contra las violencias

Siempre que se ha anunciado un día de tirantez y violencia, la prensa independiente ha salido al frente para pedir cordura y serenidad y tratar de evitar horas de luto, de vergüenza para Bolivia, de actitudes ajenas a la civilización y a la fraternidad que debe unirnos a todos los bolivianos.

Un anuncio de encontradas manifestaciones para el día de hoy ha creado cierta zozobra en la ciudad de La Paz. Ya nos hemos referido al motivo de esas manifestaciones y hemos emitido opinión sobre el sentido de todo ello.

Ahora no estamos empeñados en ello. Cualquiera sea el motivo y cualquiera sea el empeño que anime estas manifestaciones o estas públicas demostraciones de fuerza, queremos hacer un llamado a la cordura y al patriotismo de todos los políticos y de sus líderes para que —aprendiendo las lecciones del pasado— dejen a un lado sus actitudes parciales y de grupo para pensar en el pueblo y sus verdaderas conveniencias.

No fueron anteriores manifestaciones violentas motivo de posteriores arrepentimientos y de hechos que luego vez consumados— no tenían remedio posible?

Ganaron, acaso con todo ello los grupos intransigentes? De ninguna manera. No resulta prudente tampoco ni se ajusta a la verdad suponer que los partidos o grupos envueltos en anteriores hechos similares hayan quedado satisfechos y con la conciencia limpia cuando pasaron adelante, a toda costa y por demostrar fuerza y rigor, actos que estaban destinados a degenerar en violencia.

Este punto de vista nos lleva a volver a apoyar la decisión de las autoridades de no permitir estos actos de malévolas provocaciones que podrían conducir a la sangre y a acrecentar la dosis de odio que carga sobre sí el conjunto de los ciudadanos de este país.

La serenidad, el trabajo serio y constante y el espíritu de fraternidad nacional son los únicos caminos para sacar a este país del estancamiento.

Ni las manifestaciones ni los choques ni las medidas de fuerza ni las provocaciones en las que generalmente se envía a arriesgar la vida a gentes humildes, van a mejorar la situación política, la bancarrota económica y el agudo problema social que vive el país.

Es pues todavía hora de frenar los apetitos y demostrarle al país que verdaderamente se está buscando su bien. Deponer las armas y los odios es patriótico. Entrar fuerzas en las calles no lleva a ninguna parte. Las divergencias hay que sostenerlas y discutirlas con armas que no son ciertamente las mortíferas.

Esperamos de los políticos un mínimo de cordura.

AHORRO ELECTRICO, UNA PREOCUPACION DE L. B. JOHNSON

Por GUILLERMO ZAVALA M.

Washington, (PRESENCIA) — Entre las profundas diferencias de lo que hacía John F. Kennedy con actitudes de Lyndon B. Jonhson hay una muy simple. Kennedy prendió muchas luces mientras su sucesor las viene apagando.

El actual y corpulento mandatario de la Unión parece haber formado como afición favorita, el apagar las luces de la Casa Blanca.

Más de una vez Johson apagó las luces de la sala de prensa, pese a que allí muchos periodistas se encontraban trabajando. Recientemente hizo lo mismo sin recordar que un dignatario de estado africano se hallaba visitándolo.

Interrogando sobre esas actitudes nos dijeron que a Johnson, no es que le guste vivir a obscuras, sino que con ese proceder desea enfatizar en economías que deben hacer el gobierno.

En efecto, vimos a Johnson dirigiéndose a sus conciudadanos y pidiéndoles que en lugar de viajar al exterior, lo hicieran por regiones de la nación para reforzar la economía nacional.

Paradójicamente las solicitudes para extensión de pasaportes para quienes desean hacer viajes de turismo fuera de norteamérica, han superado las cifras comparándolas con 1964.

La economía en el consumo de energía eléctrica ni impresiona ni gusta a los oriundos de Washington. Se recuerda con insistencia que Kennedy dispuso que jardines y pabellones de la Casa Blanca deberían iluminarse todo el año.

No dudamos que The Bolivián Power quisiera tener en el Palacio Quemado a un promotor de racionamiento eléctrico de rango presidencial, como el tejano Lyndon B. Johnson.

Ayuda para el prójimo lejano

Por GREGOR DOPYCHAI

De los últimos momentos de ese gran Papa que fue Juan XXIII nos informa Su Santidad Pablo VI: "No olvidaremos jamás, como el agonizante, después de recibir el santo viático, una vez más volvía su mirada a aquel inmenso campo de cura de almas y, con plena razón, repitió varias veces: "Oh, la gran labor para América Latina!".

La preocupación por América Latina.... Este el legado que le dejó Juan XXIII a la humanidad. Esta preocupación nos lleva a orar para remediarla, pero así mismo se ha debe ayudar con ofrendas financieras.

Por largo tiempo esta preocupación ha estado viva en el catolicismo alemán y recibió un impulso poderoso en el año 1955. En aquella ocasión llegaron muchos católicos alemanes a Río de Janeiro, con motivo del trigésimo sexto Congreso Eucarístico. En aquella ocasión tuvieron muchos la oportunidad de pasear su mirada inquisidora por el Brasil, pero también por otros países del subcontinente latinoamericano. La penuria que ellos encontraron en muchos lugares, les recordó aquellos tiempos miserables, que ellos experimentaron en carne propia durante y después de la segunda guerra mundial. Pero al mismo tiempo evocó el recuerdo que en aquellos años aciagos recibieron de todo el mundo, y, sobre todo, de Norte y Suramérica. Sin embargo, a los católicos alemanes les fue presentada en América Latina una determinada forma de necesidad, la cual les fue ahorrada a ellos, aún durante el más intenso rigor de aquellos años terribles: la necesidad de pan espiritual, la escasez de sacerdotes, de casas de Dios, de catequistas..., la escasesz de escuela. Cuando escaseces de esta clase domina ron temporalmente en Alemania, pudieron ser remediadas rápidamente.

Antes que todo, los obispos que regresaron del Congreso Eucarístico de Río de Janeiro informaron a los creyentes sobre esta penuria con palabras elocuentes... Y la respuesta no se hizo esperar. Fueron hechos los primeros contactos personales, después los parroquiales y los diocesanos. La respuesta de los católicos alemanes encontró su forma más palmaria y eficaz en fundación de al acción ADVENIAT! Anualmente desde 1961 los obispos alemanes vienen movilizando a sus hijos en región, para que en la época navideña traigan un óbolo perceptible, destinado a la mitigación de las necesidades espirituales de América Latina.

Todas las expectativas fueron superadas al reunir los católicos alemanes más de 23 millones de marcos en la primera colecta de la acción ADVENIAT, en la Navidad de 1961. El en aquel entonces Santo Padre Juan XXIII aprobó con palabras de reconocimien to aquella colecta. 213 seminarios diocesanos, escuelas, centros de formación para el apostolado laico y para catequistas aprovecharon este dinero.

Si la primera colecta ADVENIAT superó las estimaciones más osadas, la segunda, en la Navidad de 1962 lo hizo en ma yor grado. Más de 27 millones de marcos reunieron los católicos de Alemania occidental, para la mitigación de las necesidades espirituales de América Latina. Adicionalmente se suscribieron 7.874 padrinazgos para jóvenes que se preparaban para el sacerdocio. Con este dinero, por tanto, pueden costear sus estudios casi 8.000 aspirantes al sacerdocio, y durante seis años, y hasta que suban al altar, permanecer libres de toda preocupación financiera.

Palabras de aprobación para la segunda colecta de ADVENIAT encontró nuevamente Su Santidad Juan XXIII, quien tenía el destino de América Latina muy adentro en el corazón. En una carta a Su Eminencia el cardenal Frings, presidente del consistorio episcopal alemán, escribió Su Santidad: "Con alegría paternal hemos oído del fuerte eco, que este nuevo llamado de los prelados alemanes ha encontrado en el pueblo católico. El fruto de la segunda colecta de ADVIENAT, al sobrepasar todas las expectativas, es una prueba muy elocuente del comportamiento verdaderamente católico, sensible y desprendido de los católicos alemanes y muestra una simpatía ejemplar por las preocupaciones y necesidades de la Iglesia en todo el orbe... Además de la colecta en sí fue ampliada la segunda colecta de ADVIENAT por medio de un llamado para la aceptación de padrinazgos de estudiantes latinoamericanos de teología. La efusiva acogida, que también se le deparó a este llamado, llena nuestro corazón de alegría. Con cuántas bendiciones pagará el Señor de la viña a aquéllos que preparan para muchos años frecuentemente con grandes sacrificios personales, el camino de sus servidores.

"Medio continente te espera!" Con este lema llamaron los obispos alemanes occidentales a los creyentes, una vez más, en la Navidad de 1963. Y éstos no se hicieron esperar para mostrarse dignos de la confianza depositada en ellos. Nuevamente fueron superadas las estimaciones. 34 millones 600 mil marcos... esto es, 26 % más que en el año anterior. Además continuaron los donativos para los padrinazgos, que los católicos alemanes tomaron a su cargo.

De "un legítimo acto de amor", calificó espontáneamente Su Santidad Pablo VI la acción ADVENIAT de los católicos alemanes. Con la suma de la tercera colecta se seguirá mitigando la necesidad de sacerdotes en América Latina. Especialmente serán apoyados aquellos sacerdotes que han llegado a viejos o se han enfermado por haber agotado abnegadamente sus vidas en la cura de almas. El dinero servirá por otra parte para la formación de laicos, que se ocuparán de la instrucción religiosa o que en sus trabajos, allí donde siempre suelen estar, obrarán como levadura cristiana.

Otro de los objetivos esenciales de la tercera acción ADVENIAT lo constituye la atención religiosa de académicos y estudiantes en las universidades latinoamericanas. En Alemania occidental es completamente obvio hoy, que cada universidad tenga su propio padre espiritual... Y los casi 800 estudiantes provenientes de diversos países latinoamericanos, que actualmente llevan a cabo sus estudios en la República Federal, han conocido y aprendido a estimar esa institución benéfica en este país. De manera semejante quieren ellos que sean asesorados espiritualmente sus compañeros en sus países, ya que la formación académica no tiene como única meta la transmisión de conocimiento especializado, sino que también debe continuar formando a todo el ser humano como conjunto.

También los protestantes en Alemania tomaron parte en gran cantidad en la formación de este generoso torrente católico... "También un protestante puede ofrecer una humilde contribución a su magnífica acción, escribió un donante. Comentarios como éste se pudieron leer frecuentemente en los apartes de los cheques postales. La acción ADVENIAT de los católicos alemanes a favor del prójimo lejano en América Latina fue, para muchos protestantes, ocasión para acordarse, muy especialmente en la Navidad de 1963, de las palabras del Señor: "Lo más pequeño que hagáis a uno de mis hermanos, es como si me lo hicierais a mí".

ENCUESTA DE DESAL SOBRE POBLACION Y PROBLEMA FAMILIAR

Santiago, Chile (NA) — Un centro de investigaciones de orientación católica está completando los preparativos en esta ciudad para realizar una encuesta sobre población y los problemas familiares en América Latina, financiada por el gobierno de los EE.UU.

El Centro para el Desarrollo Económico y Social de América Latina (DESAL) dirigido por el R. P. Roger Vekemans, S.J., y su Centro Latinoamericano para la Población y la Familia (CELAP) recibieron en febrero 400.000 dólares de la Alianza para el Progreso para un estudio de dos años en el área de la explosión de la población y los métodos sugeridos para resolver los problemas que ha creado.

El estudio implica investigaciones en el campo de la demografía, economía, antropología, sociología y disciplinas conexas. CELAP tiene un especialista en cada uno de estos campos en su personal permanente.

CELAP comenzó sus actividades el 4 de enero de 1965, y su finalidad es la investigación y la promoción para ayudar a obtener una racionalización demográfica en América Latina a través de un nuevo tipo de mentalidad favoreciendo la paternidad responsable. CELAP fue fundado como proyecto de DESAL.

DESAL es una fundación privada que tiene como fin la integración de las masas en el desarrollo socio-económico de América Latina de acuerdo a la doctrina social de la Iglesia. DESAL ha concentrado su labor en los trabajadores industriales, agricultores y pobladores de las barriadas que rodean todas las grandes ciudades de América Latina. Estas masas forman el 60% de toda la población de América Latina y tienen en este momento el más alto índice de natalidad en el mundo.

DESAL piensa que para cambiar esta situación debe haber un cambio de mentalidad y de estructura, y que se debe emplear nuevos métodos prácticos. Un cambio de mentalidad significa que el espíritu pasivo o "mañana" de los pobres debe cambiar, así como el espíritu de paternalismo de aquéllos que tratan de ayudarlos.

Los latinoamericanos deben tener una oportunidad para ayudarse a sí mismos de modo que no sólo puedan mejorar su situación material sino que puedan entrar integramente en la vida de su país y de la Iglesia.

Un cambio de estructura demanda verdaderas instituciones democráticas y un nuevo concepto de la "gente", reconociendo la dignidad humana de cada persona y no sólo masas sin personalidad.

Para lograr ésto DESAL considera que meras exhortaciones y teorías no son suficientes. Se deben proveer oportunidades para proyectos en donde el hombre promedio pueda usar su inteligencia y su deseo y pueda entonces edificar su propia confianza.

Con esto en mente DESAL ha ayudado a organizar sindicatos, ligas de agricultores, centros comunales, cooperativas y asociaciones para pequeños propietarios. Como los pobres no tienen suficientes recursos para mejorar su situación sin la ayuda de afuera, DESAL ha ayudado ha establecer pequeñas industrias y tiendas.

En el campo de la educación DESAL ha promovido la educa-

(Pase a la Pág. 6)

LA PRODUCCION ALGODONERA

Por: JOSE CASTRO VILLANUEVA

Un rubro de importancia en la economía agraria nacional, es la explotación algodonera. Bolivia dispone de suficientes potencialidades para desarrollar este cultivo al nivel de autoabastecimiento y exportación. El establecimiento de las vías de comunicaciones, como la carretera Cochabamba-Santa Cruz, y los ferrocarriles Santa Cruz Corumbá y Santa Cruz-Yacuiba, han abierto grandes posibilidades de desarrollo de la producción de esta fibra industrial. La iniciativa privada y la inversión de capitales en la industria algodonera deben ser orientadas y cooperadas por el Estado mediante un cuidadoso plan de asesoramiento técnico y financiero, a cargo del Ministerio de Agricultura.

El país que más produce algodón en el mundo, es Estados Unidos de Norte América, su cultivo fue simultáneamente con la colonización de esas fértiles tierras y tuvo mucho éxito. Su excesiva producción ha sido regulada por un sistema de crédito y control de precios en los últimos años.

Los países productores de algodón en América del Sur, según su importancia, podemos citar, Brasil, Argentina, Perú y Paraguay.

Bolivia también dispone de potencialidades naturales para el desarrollo de la industria algodonera, estas están situadas en las regiones de Santa Cruz, provincias Andrés Ibañez, Santistebán y Chiquitos. Beni, San Ignacio de Moxos; Daniel Campos de Chuquisaca; y Gran Chaco (Villamontes) de Tarija.

La Misión Keenleyside, en su informe oficial sobre posibilidades de producir algodón en el país, menciona como distritos potencialmente algodoneros la región Sud de Santa Cruz y El Carmén, el Valle del Río Grande, Villamontes y la Cuenca del Parapetí. Luego anota los siguientes conceptos; "el agricultor no cultiva algodón por el temor a la falta de orientación técnica y porque existen condiciones desfavorables y desalentadores del mercado". Agrega después, "el rendimiento es bajo debido a conocimientos ineficientes de la planta y del suelo, plagas y enfermedades, aunque la calidad es bastante satisfactoria". Como se puede ver los antecedentes son evidentemente plausibles para el desarrollo del cultivo de algodón en el país, con la sola condición de proveer de un eficiente servicio de asesoramiento técnico, crédito, mercado seguro y precios razonables.

Según estudios realizados, la explotación de algodón debió efectuarse desde antes de la época Colonial, en las regiones orientales y Noreste del país, porque en 1839, se registró una producción de — 19.835 kilos de fibra de algodón, 1.372 kgs. de hilados y 11.853 mts. de lienzo (datos Algodón en Bolivia para Romero Loza). Todo ello debió estar destinado al consumo regional por la dificultad de transporte en aquella época. Sin embargo, 125 años que han trancurrido a la fecha la explotación algodonera, todavía no está en relación con las necesidades internas del país. Esta retardación obedeció fundamentalmente a la falta de vías de comunicaciones entre las regiones productoras de los centros de cunsumo, ausencia de cooparación estatal y falta de inversión de capitales.

PRODUCCION.— La necesidad de incrementar la producción algodonera surgió con el establecimiento de la fábrica de tejidos de algodón en el país en 1923, la que actualmente funciona bajo la razón social de Said e Hijos. La mayor parte de la materia prima para esta fábrica de procedencia extranjera, porque la producción na-

(Pase a la Pág. 6)

A FRAUDE DE LA REVOLUCION NACIONAL
neraciones hipotecadas por obra del MNR

JUAN PEREIRA PORCILO

n un día como hoy, 9 de abril de 1952, conmemoraba el ndo la inmolación de Jesús, en un Viernes Santo y fecha de dolor para el ndo cristiano, del cual Bolivia forma parte, significaba derramiento de 4.491 días tragedia, que, en difuntos 1964, significaba también, estro entender, el fin de período de barbarie, robo y curción provocado por el imiento Nacionalista Revolucionario.

nos han sido mis intentos conseguir estadísticas de astado por el M.N.R., en ria de gastos comunales, a Corporación Minera de ia, Corporación Boliviana Fomento, Yacimientos Petroleros Fiscales Bolivianos, d Aéreo Boliviano, ferrocarriles del Estado, bancos estales, etc., etc., para reflejar, cifras concretas, los miles illones de dólares y pesos olanos gastados en los 12 y casi 7 meses de dictadura impuesta por Paz Estenssoro, Siles Zuazo y San Román. Pero, continuaremos en la investigación y esperando que pronto, con datos que d pueda obtener la Comisión Investigadora, ante el ecreto" que guardan hasta los funcionarios encargados de la administración fiscal, ofrezca declaración de esas y otras entidades o empresas estatales o iquicas, podremos hacer balance total.

oy, al cumplirse el 13 aniversario de la "Revolución Libertadora", recordamos aún palabras del dictador depuesto, ante el llamado "partido nacional", en agosto 1964 cuando decía que andel MNR económicamente beneficio si circunscribió egoísmo de un círculo reado", afrentosa declaración mas parece una burla ienta ante la ciudadanía viana, ya que, como nunen los 12 años de gobierno, precisamente el "egoísmo" círculo de privilegiados de camarilla gobernante, la se nutrió hasta el hartazon los fondos que eran de ciedad del pueblo boliviano.

ALANZA DE PAGOS

 según estadísticas de la "Alianza para el Progreso" el ne cápita de ingreso de la nación, durante el gobierno de la "Revolución nacional", baja de 123 dólares a 96, lo que significaría una disminución de la renta nacional de más de 90 millones de dólares, hecho que revela que el poder adquisitivo de nuestra población baja tremendamente, implicando ello una pobreza colectiva que se va incrementando.

Los saldos positivos existentes en la Balanza de Pagos en 1952 en casi la mayor parte de los capitulos, en 1964, son de tipo negativo, pues de acuerdo a las estadísticas del Banco Central tenemos que en "bienes y servicios" sólo la exportación de oro no amonedado arroja un saldo a favor de 1.480.000 dólares, mientras que los saldos son desfavorables en las siguientes proporciones en 1963 y 1964, a simple vía de ejemplo: Mercadería 30.669.569 y 20.340.000; fletes y seguros sobre embarques 14.705.000 y 15.280.00; transportes diversos 1.434.519 y — 1.980.000; viajes al y del exterior 866.330 y 1.270.000; retribución de inversiones 1.904.665 y 2.850.000; transacciones del Gobierno 414.967 y 340.000; servicios diversos 2.303.133 y — 2.500.000.

En movimiento de capital se tiene a favor el de largo plazo con 27.375.870 y — 24.300.000 capital a corto plazo en 1963 solamente por — 3.919.903 y capital no determinado en 1964 por 1.000.000 y en contra capital a corto plazo 1.435.000 y no determinado en 1.640.278.

Las reservas monetarias tienen un saldo en contra de — 7.595.175 y 11.865.000.

BALANZA COMERCIAL

La Balanza Comercial representa como la producción minera e industria nacional que daron gravemente afectadas por el desorden y anarquía que impuso el MNR en su gestión de 12 años y siete meses, mientras en 1951 se exportó 150.590 dólares, las importaciones fueron de sólo — 98.837 dólares, o sea un saldo favorable de 64.753 dólares los que tonificaban nuestra reserva de dólares y mantenían en esa forma la estabilidad monetaria, a más de asegurar la posibilidad de otorgar un salario a los trabajadores que, por su poder adquisitivo, asegure un relativo bienestar.

Desde 1957, año de la estabilización económica decretada en diciembre del año anterior, las exportaciones hasta el primer semestre de 1964 fueron las siguientes: 97.667.000; 64.737.000; 77.635.000; — 67.828.000; 76.136.000; — 76.735.000; 86.404.000 y (sólo por el primer semestre) 49.655.000.

Las importaciones en el mismo período fueron las siguientes: 90.288.000; 79.593.000; 64.986.000 71.477.000; — 77.192.000; 97.727.000; — 103.916.000; 46.923.000.

Los superávits en la balanza comercial sólo fueron de 1957 y 1959 con 7.379.000 y 12.649.000; mientras que, los déficits fueron de 14.856.000; 3.649.000; 1.056.000; — 20.992.000 y 17.512.000.

DEUDA INTERNA Y EXTERNA DE BOLIVIA

Las deudas del Gobierno y entidades fiscales, de acuerdo a la cartera del departamento monetario del Banco Central arroja las siguientes diferencias entre marzo de 1952 y noviembre de 1964: préstamo al Gobierno y dependencias de 1.939 millones de bolivianos a 650.802 millones.

Las municipalidades deben en octubre de 1964 17.959 millones de bolivianos.

Las entidades autárquicas deben en octubre de 1964 225.445 millones, préstamos éstos que antes existían, en no más de 800 millones.

Con relación a la deuda externa, haremos un comentario bastante amplio, pero, conviene hacer notar que fuera de los más de 300 millones de dólares provenientes de la Ayuda Americana que deben pagar las futuras generaciones, al presente, es decir hasta diciembre de 1964, el monto de la deuda de Bolivia al exterior alcanza a la suma de 212.642.199 dólares americanos, lo que implica, en materia del pago de intereses únicamente, que las actuales reservas de dólares no alcanzan a cubrir ese solo capítulo.

Sin embargo, el Jefe del MNR Sr. Víctor Paz Estenssoro sostenía ante el Congreso: "La Revolución Nacional está ahora en la carne y en el espíritu de todos los hombres HONRADOS de este país".

Decía el jefe del MNR que los bolivianos "perciben que la nación se mueve adelante", pero, esta afirmación de-

(Pase a la Pág. 6)

TRIDENTAZOS Por Luzbel

PREMIERE DORADA

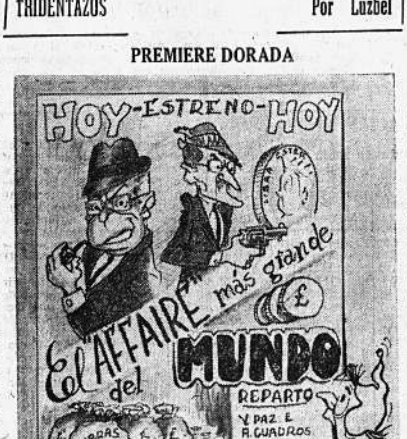

Paulovich — La noticia de perfil

9 DE ABRIL

La Congregación de Religiosas de la Brevísima Visitación ha solicitado hoy mi columna para la publicación del siguiente trabajo que pertenece a la Reverenda Madre Sor Insolación de los Siete Puñales.

* * *

"Despejen los ángeles los negros celajes que cubren la aurora de este día grande y aparezca el sol brillante y pulido, testimoniando con sus áureos rayos la gloria infinita del 9 de Abril.

Los días no valen en la eternidad. No hay meses, semanas, ni tampoco siglos, pero el Creador seguro que tiene una blanca agenda donde sólo anota las fechas gloriosas de la humanidad: 14 de Julio, día de la France; 18 de Julio, memorable fecha del pueblo español; 12 de Octubre, no que recordamos el Descubrimiento y honor le rendimos al Descuchridor; y el 9 de Abril, día en que estamos por Gracia de Dios.

Gracias demos al cielo por esta clara mañana en que el trino de las aves se hace más armonioso cual si el tierno pajarillo supiera que se trataba de un día marcado por los ángeles con el suave plumaje de sus alas. ¿No escuchais su pío pío más gracioso, más sonoro, cual si fuera su cantar del más artista canario...? Avecillas del cielo: trinad, cantad, silbad por este día de la bondad.

Y el sol que brilla. ¡Pucha que brilla! ¿Cuándo con más fulgor los ra yos de Febo bajaron hasta la mansión terrestre que hoy se alegra y engalana porque es el 9 de Abril...? Pareciera que un artista al astro hubiera llegado para pulir sus rayos con un nuevo producto americano. Brillan los rayos del sol cual si una legión de lustrabotas hubiera cambiado de ocupación y hubiera ascendido hasta el astro rey para renovar su brillo y provocar la envidia de las estrellas más refulgentes.

¿ qué me contais, hermanas del perfume de las flores que, como dulce efluvio paradisiaco envuelve toda la tierra y en especial Bolivia y llega hasta Cochabamba...? Rosas, claveles, nardos, violetas, azucenas, tulipanes hoy despiden su fragancia más pura porque es el 9 de Abril.

Regocijémonos hermanas, regocijémonos cristianos todos, porque hoy, 9 de Abril, es el cumpleaños del Nuncio Apostólico de Su Santidad, Monseñor Carmine Rocco. Dios le bendiga a él y a nosotras".

Por la copia: PAULOVICH

En Venezuela:

Se inició juicio contra el ex-dictador Pérez Jiménez

CARACAS, 8. (AP.) — El ex-dictador Marcos Pérez Jiménez fue recibido hoy con insultos de unos, y aplausos e incluso flores de otros, cuando fue traído a esta capital por vez primera desde su extradición de Miami, para ser juzgado por el Tribunal Supremo de Justicia.

De acuerdo con los términos de la extradición otorgada por la Justicia de Estados Unidos, Pérez Jiménez es acusado únicamente de apropiación indebida de fondos públicos.

Millares de personas se congregaron en las calles cercanas a la entrada y salida del edificio del tribunal, bajo la vigilancia de numerosos miembros de la Policía Municipal y guardias nacionales.

Muchos le gritaban a Pérez Jiménez "asesino" y "ladrón", mientras que simpatizantes suyos trataban de apagar los gritos con aplausos y hasta lanzandyo flores a su paso.

El regordete ex-hombre fuerte de Venezuela, miembro de la Junta Militar que depuso al Presidente Rómulo Gallegos, novelista de fama internacional, y que asumió la dirección absoluta de Venezuela después del asesinato del presidente de la Junta Militar Coronel Carlos Delgado Chalbaud, departió hoy afablemente con los periodistas en una pequeña habitación en el interior del edificio.

Dijo Pérez Jiménez que espera un juicio justo, y que piensa vivir en Venezuela si es absuelto.

El Fiscal de la República ha pedido sentencia de 13 años y tres meses para Pérez Jiménez, a quien se acusa de haberse apropiado de unos 13 millones de dólares del Tesoro Público durante los años en que ejerció el poder, desde 1952 hasta 1958 en que fue derrocado.

Esta es la primera entrevista de prensa que se le ha permitido sostener a Pérez Jiménez desde su retorno forzado a Venezuela. La entrevista duró unos diez minutos, desde que llegó al edificio del tribunal hasta que los 15 magistrados que integran el tribunal, de acuerdo con una disposición constitucional especial para juzgar a los ex-presidentes, ocuparon sus asientos.

A la pregunta de qué opinaba respecto a la actual democracia venezolana, Pérez Jiménez respondió que "la democracia ha tenido siempre atracción para el hombre de la calle".

Dijo Pérez Jiménez que pensaba tener pronto a su familia, incluyendo a su esposa Flor que se trasladó a Lima después de su extradición de Estados Unidos a Venezuela.

"Ya he solicitado del Gobierno permiso para residir en mi país si soy absuelto", declaró Pérez Jiménez.

Unas 75 personas llenaban a toda su capacidad la sala del juicio, incluyendo a varios de los que fueron ministros durante el gobierno de la dictadura, quienes abrazaron al sonriente Pérez Jiménez.

Mientras el Fiscal daba lectura a la acusación, el ex-dictador no prestó la menor atención, y continuó conversando con sus amigos y con los periodistas, diciendo que había sido bien tratado durante su permanencia en una celda especial de la cárcel modelo.

"Espero que ustedes los periodistas rindan una buena información del juicio, y que publiquen todo lo que se diga aquí", dijo.

La lectura de la acusación, que es previa a cualquier declaración por parte de Pérez Jiménez, duró unas dos horas, y en ella se acusa a Pérez Jiménez entre otras cosas de cobrar sumas de dinero a las compañías extranjeras por otorgarles contratos del gobierno. Terminada la lectura del informe fiscal, se suspende la vista hasta después de la semana santa, cuando se reanudará el juicio.

DOS NIÑOS en plena labor de salvamento, después del terremoto producido en el norte de Santiago de Chile. Los niños se abren camino entre los escombros cargando algunos objetos rescatados por ellos mismos. Delante de ellos va el perro husmeando sobre el montón de tierra que antes del terremoto fue la vivienda de sus amos. (AP Wirephoto).

Malasia mató 37 invasores de Indonesia

KUALA LUMPUR, MALASIA, 8 (AP).— El Ministerio de Defensa anunció hoy que había finalizado una campaña de seis semanas contra invasores indonesios en las marismas y selvas del territorio malasio.

Un vocero del ministerio dijo que por lo menos 37 guerrilleros han muerto y otros 33 han sido capturados. Las bajas de Malasia fueron 10 muertos y 5 heridos.

Dijo el vocero que unos pocos indonesios andan todavía escapados, pero que no se les considera ya una amenaza para la seguridad.

Fue depuesto el jefe de la marina de Viet Nam-Sur

SAIGON 8 (AP.) — Veinte jóvenes oficiales de marina depusieron hoy al Almirante Chung Tan Cang como jefe de la Marina de Viet Nam, en un tranquilo motín que evidentemente tenía respaldo del Gobierno. No hubo disparos ni derramamiento de sangre.

Los funcionarios norteamericanos parecían complacerse del resultado de esta nueva lucha por el poder en las Fuerzas Armadas vietnamesas que se produce por episodios durante los últimos dos años. Uno dijo:

"Cang ha sido una carga para nosotros al igual que para los vietnameses".

El Almirante, de 39 años, es antiguo aliado del Teniente General Nguyen Khanh.

Una fuente del Gobierno dijo que Cang rechazó repetidas demandas para que renunciara después de que Khanh tuvo que abandonar su puesto en febrero.

Se informó que Cang evitaba cooperar en el suministro de provisiones por mar para las tropas que combaten al Viet Cong en las planicies centrales. Sus tácticas eran motivo de preocupación para la Séptima Flota de Estados Unidos, que está tratando de fortalecer la cooperación conjunta con los vietnameses para patrullar contra la infiltración comunista por mar.

Destituido con él fue su segundo comandante Lam Nguon Tanh. Ambos desaparecieron después de que los amotinados le entregaron un manifiesto de expulsión. Se cree que se escondieron.

—Los funcionarios norteamericanos informaron que unos 200 guerrilleros del Viet Cong fueron muertos por infantes de marina vietnameses en un combate ayer en la provincia de Binh Dinh, a 515 kilómetros al nordeste de Saigón. Dijeron que cinco vietnameses murieron y 25 fueron heridos, y que no hubo bajas norteamericanas.

—Aviones a reacción de la Fuerza Aérea norteamericana y otros aviones de combate volaron 63 misiones contra una supuesta concentración del Viet Cong en la provincia de Kontum, vecina de Binh Dinh en las planicies centrales. No se informó de resultados de inmediato.

—El Gobierno anunció que ha pospuesto el juicio de Nguyen Van Thai, el terrorista herido y capturado en el atentado dinamitero contra la embajada norteamericana que causó la muerte de 22 personas el pasado 30 de marzo. El Viet Cong amenazó el miércoles que darían muerte a un oficial de la misión de ayuda de Estados Unidos, Gustav C. Hertz, si Thai era ejecutado.

—Fuentes informadas dijeron que un oficial que perteneció a un Departamento del Consejo de las Fuerzas Armadas estaba ahora cumpliendo una condena de cadena perpetua después de haber sido declarado culpable de ser agente del Viet Cong. El prisionero no fue identificado. Como miembro del Consejo de menor graduación no tenía facultad para formular decisiones, pero sí tenía acceso a determinados secretos militares y diplomáticos.

53 detenidos en Cuba Roja

MIAMI, 8 (AP).— La Radio de La Habana dijo hoy que la policía de seguridad había detenido a 53 miembros de una supuesta red de espionaje, incluyendo a un dirigente norteamericano de la Iglesia Bautista y varios pastores bautistas.

La transmisión sintonizada en Miami dijo que el nombre del norteamericano detenido es Herbert Caudill. No se mencionaron otros nombres.

La transmisión dijo que el norteamericano "ostensiblemente dirigente de la convención occidental bautista en Cuba, y los otros pastores" trabajando bajo el manto de la religión, organizaron un grupo contrarrevolucionario para misiones de espionaje y subversión.

"Cauddil acumuló mucha información militar, y también información de naturaleza económica y política, que fue transmitida a agencias de espionaje de los Estados Unidos," dijo la Radio de La Habana.

PARAGUAY Y CHILE JUGARAN EL 14 EN SANTIAGO: FUTBOL

SANTIAGO DE CHILE, 6 (AP) Los seleccionados de fútbol del Perú, Paraguay y Chile jugarán aquí a beneficio de los damnificados por el reciente terremoto el 14 de abril.

El seleccionado chileno "A" jugará con Perú y el "B" con Paraguay.

EL MINIST Exteriores de tad de Cuba paña a su es pital "Metodis xas, en donde tida a una de arreglo de u zón. (AP Wir

El FMI renovó convenio "Stand By" con el Perú

WASHINGTON, 8 (AP).— Un anuncio más o menos de rutina del Fondo Monetario Internacional informó ayer de la renovación de su convenio financiero "Stand By" con el Perú, pero los expertos dijeron hoy que la renovación en verdad representa otro paso excepcional en la buena administración de esa república sudamericana.

Funcionarios del Fondo Monetario declararon que los logros financieros del Perú son excelentes. Añadieron que tal vez era la única nación en el mundo que mantuvo tales fondos "Stand By" (pendientes) en base permanente desde —1954. Y sólo en dos ocasiones, en 1958 y 1959, tuvo que hacer retiros contra el Fondo — y esos fueron reembolsados prontamente, antes de tiempo.

El "Stand By" corriente es por 30 millones de dólares. En lenguaje diario, eso quiere decir que el Perú tiene esa cantidad disponible para retiros, si ocurre algún desequilibrio temporario entre la cantidad de cambio extranjero que necesita para a servicios qu comercio de en el extran labras, quie Ministerio d rú y a las in co Central

El hecho q tendo tal fo tenido nec usarlo, refle jo financiero tos. El éxito derado aquí manejo de nacionales.

Los anunc netario no s elocuencia ro a veces temente del de una naci sobre el Per

"Este (el nistrará co los esfuerzo des peruana desarrollo en condicio monetaria".

Suspensión de derechos políticos sería reconsiderada en el Brasil

Por AMAURY MATTOS

RIO DE JANEIRO 8 (AP).— El gobierno de Castello Branco se mostró irritado hoy ante el nuevo desafío que le hizo un grupo de congresistas, según dicen fuentes bien enteradas.

Los congresistas, miembros de la comisión mixta de diputados y senadores, aprobaron la inclusión en el proyecto de enmienda constitucional, una cláusula para la re-consideración por parte de la Corte Suprema de la suspensión de los derechos políticos de varias personalidades ordenada por el gobierno después de la revolución de marzo de 1964.

Según el proyecto, las personas halladas inocentes después del fallo de la Corte Suprema, recuperarán el derecho de voto y de ser elegidas.

Entre los cientos de despojados de los derechos políticos por diez años estan los tres últimos presidentes brasileños, Juscelino Kubitschek, Janio Quadros y Joao Goulart.

Kubitschek antes que lo despojasen de los derechos políticos y su banca de senador, era uno de los más importantes candidatos a las elecciones presidenciales ahora proyectadas para octubre de 1966.

Estiman fuentes allegadas al gobierno que Castello Branco quedó irritado con la manifestación de la comisión y está dispuesto a movilizar toda la base política del gobierno para lograr que el Congreso rechace la enmienda.

La comisión aprobó también el derecho de voto para los analfabetos.

Alrededor de un 60 por ciento de la población brasileña, en condiciones de votar, está excluida del panorama político del país por ser analfabetos.

Los ayudantes de Castello Branco dijeron a la prensa en la capital brasileña que "la decisión de la comisión mixta es increible y no puede mantenerse."

La China roja rechazó propuesta de E.U. para conversar sobre Vietnam

TOKIO, 9 (AP).— La China comunista rechazó hoy la propuesta del Presidente norteamericano Johnson para "discusiones incondicionales" para el arreglo pacífico de la lucha en Viet Nam del Sur. Dijo que su discurso estaba "lleno de mentiras y decepción".

Un comentario transmitido por Radio Pekín dijo que lo único nuevo en el discurso que pronunció Johnson en Báltimore fue su ofrecimiento de "discusiones incondicionales", pero que aún esto ya es "cosa sabida" porque el objetivo consiste en desarmar al pueblo survietnamés, obligarlo a abandonar la lucha y lograr que los militares norteamericanos permanezcan y hagan su voluntad en el país.

La transmisión comunista, en idioma chino, afirmó que la proposición de Johnson ""expresó claramente" fue las fuerzas norteamericanas no saldrá de Vietnam del Sur y que el "gobierno títere de Survietnam debe contar con esa seguridad para gobernar".

Pekín opinó que la proposición de Johnson de destinar mil millones de dólares a la ayuda del Asia Sudoriental es "un negocio político para debilitar la lucha del pueblo survietnamés y disolver el dilema estadounidense (en Vietnam). Pero eso es un sueño tonto y un esfuerzo inútil".

EL PRESIDENTE DE LA JUNTA...

(Viene de la pág. 1a.)

monstruoso de dominio político y absorción personal, aniquilando los principios cristianos, democráticos y civilizados de nuestro pueblo, estrangulando la esperanza del pueblo, una vez más, con la soga del apetito y la ambición personales.

Durante los años de administración pazestenssorista-lechinista, el Ejército fue reconstituyendo sus filas lentamente hasta llegar a ser la esperanza del pueblo. No una, sino muchas veces censuramos los errores del mandatario depuesto y los abusos de su régimen corrupto. Chocamos frecuentemente con los mandones imperantes, y fuimos víctimas de atentados porno habernos sometido al déspota. Por eso, con recta intención, el pueblo y la Nación entera vieron en las FF.AA. su única garantía de libertad y de retorno a la juricididad atropellada por los demagogos, que hoy reenfilan sus denuestos,calumnias y su odio contra la Institución Armada, desde el último reducto en que se han ubicado los traficantes del sindicalismo.

Todo esto es historia, no es insulto, ni es calumnia. Todo esto es la verdad que las generaciones venideras, más que las presentes, procesarán y enjuiciarán.

El desgobierno pazestenssorista del MNR, que no debe confundirse con la teoría renovadora de la Revolución Nacional, indujo al pueblo y a las FF.AA. a levantarse en armas el 3 de noviembre de 1964, para restaurar la línea de las conquistas revolucionarias y volver al cauce histórico de la liberación nacional.

Una vez más, el 3 de noviembre, el soldado y el obrero, el Oficial y el profesional lucharon codo a codo por un ideal de Patria libre y sociedad mejor constituida. Inútil fue que comunistas por un lado y residuos de la oligarquía depuesta por otro, pretendieran conquistar efímeros reductos: el pueblo y las FF.AA. con serena visión del presente y del futurodel país, resolvieron mantener la continuidad revolucionaria como una fórmula paar afrontar los problemas actuales. Es decir: continuar en el camino interrumpido por la deformación pazestenssorista, restituir el proceso liberador de nuestro pueblo a su justa medida y avanzar valerosamente hacia las grandes metas populares.

A los críticos letrados e iletrados, que preguntan qué filosofía política y qué definición doctrinal puede dar la Junta Militar de Gobierno, quiero contestarles una vez más —porque hay ciegos que no quieren ver y sordos que se niegan a escuchar— que tenemos una filosofía política y una doctrina claramente definida, y una tradición de lucha. Co filosofía politi cional Cristi mento para cias opuestas nal. A los mi de exigir la trina determ tamos de pa somos profes Pero no obs cristi volucionarios na cuenta, q te sensibilid gravitamos e cia las área tamos, verda del pueblo ¿Que definic entiende la orden justi nuevo que re gencias de la sas. Que es sido edificad sorista que se, a destru conciencias, ritu revoluc sotros creen hoy en ejer (Pasa

Rusia y Polonia firmaron por 20 años más acuerdo de cooperación

VARSOVIA, 8 (AP).— Polonia y la Unión Soviética conjuraron hoy nuevamente sus políticas por 20 años más, en un tratado de amistad, asistencia mutua y cooperación.

El pacto fue firmado por las delegaciones soviética y polaca, encabezadas por los dirigentes de los respectivos partidos comunistas Leonid Brezhnev y Ladislao Gomulka.

El nuevo tratado sustituyeal que fue firmado en Moscú el 21 de abril de 1945, antes de finalizar la segunda guerra mundial.

El texto del tartado no fue dado a conocer de inmediato. Se espera que no sólo contenga acuerdos políticos y de asistencia militar, sino también una declaración sobre las fronteras de post-guerra entre Polonia, la Unión Soviética y Alemania, y reconociendo la existencia de dos estados alemanes.

CAMPESINOS CHOCARON CON LOS POLICIAS EN FRANCIA

PARIS, 8 (AP).— Campesinos y trabajadores descontentos por la depresión económica en la zona occidental de Bretaña marcharon hoy hacia París y chocaron con la policía en protesta por las condiciones de trabajo.

Los 3,000 manifestantes viajaron en automóviles y camiones hacia la capital durante la mayor parte de la noche. A la entrada de París, los dirigentes de la manifestación abrieron sobres sellados con instrucciones para la protesta pública.

Llevando cartelones en lo que decían "el oeste quiere vivir" los trabajadores, la mayoría entre 20 y 30 y tantos años desfilaron por la Plaza de La Concordia, y chocaron con la policía en el Pont Royal, que atraviesa el Sena. Un policía resultó levemente lesionado.

Los manifestantes desfilaron hacia el Ministerio del Trabajo donde presentaron peticiones de los motivos de protesta de los trabajadores de Bretaña.

Basicamente éstas se referían al aumento de despidos en fábricas de los nueve distritos de Bretaña falta de trabajos, y muchos trabajadores agrícolas con escalas bajas de sueldos.

NADIE SE HA ARREPENTIDO AUN DE HABER SIDO MODERADO.

UN MENSAJE DE BUENA VOLUNTAD DE

LA MERCANTIL

..DE SEGUROS Y

.. REASEGUROS ..

SERIEDAD
SEGURIDAD
SERVICIO

NO EXISTE EXPLOTACION...

(Viene de la pág. 1a.)

cumplido con dicha disposición constitucional al dictarse la ley de seis de diciembre de mil novecientos cincuenta y siete, la misma que establece la modalidad especial de otorgarse las concesiones auríferas a la South American Placers, Inc., siendo necesario mencionar que las leyes de ocho de diciembre de mil novecientos cuarenta y cuatro y veintinueve de octubre de mil novecientos cincuenta y seis, autorizan al Poder Ejecutivo a otorgar concesiones mineras en contratos especiales e iguales determinaciones se establecen por los Decretos Leyes de cuatro de enero de mil novecientos treinta y siete y ocho de abril de mil novecientos uno de trece de octubre de mil novecientos cincuenta y nueve, se ha reconocido personería jurídica a South American Placers, Inc., sociedad extranjera constituida en Nueva York, habiéndose protocolizado sus actuados y estatutos en la Notaría de Minas bajo el número sesenta y dos en treinta de noviembre de mil novecientos cincuenta y nueve habiendo la citada Sociedad mediante resolución de Junta de Directorio de primero de agosto de mil novecientos cincuenta y ocho constituido Directorio Local en Bolivia, estando dicha resolución legalizada por el Consulado General de Bolivia y Ministerio de Relaciones Exteriores y traducida judicialmente ante el Juzgado de Instrucción Cuarto en lo Civil con auto aprobatorio de diecinueve de agosto de mil novecientos cincuenta y ocho, habiéndose entregado copia de dicho testimonio al Ministerio de Minas en veinticinco de agosto de mil novecientos cincuenta y ocho bajo el registro número cien once, página ciento cincuenta y cuatro. Posteriormente se ratificó la constitución de Directorio de Bolivia por resolución de Junta de Directorio celebrada en Nueva York el diecisiete de obtubre de mil novecientos sesenta y uno, legalizada por el Cónsul de Bolivia y Ministerio de Relaciones Exteriores, judicialmente traducidas ante el Juez Instructor de Turno en lo Civil y protocolizado en la Notaría de Minas bajo el número cincuenta y ocho en tres de septiembre de mil novecientos sesenta y dos, actuados por los que consta que se ha cumplido con las disposiciones legales sobre personería jurídica, domicilio y constitución de Directorio Local.— Por certificación expedida por el Ministerio de Minas en cinco de marzo de mil novecientos sesenta y cinco se establece que la Compañía ha hecho una inversión efectiva de pesos $US. 4.500.000.— Toda la relación de antecedentes realizada, se desprende de la documentación adjunta, entregada a esta Fiscalía por el Ministerio de Minas.— 2.— INSPECCION OCULAR.— Durante la inspección ocular realizada en Teoponte los días diecisés, diecisiete y dieciocho de marzo pasado, a la que asistieron los Peritos Ing. Alejandro Revilla y Rolando Aguilera, funcionarios del Banco Minero y Ministerio de Minas, respectivamente, cuyos informes por separado se adjuntan con todos los datos técnicos incluyendo cuadros estimativos de producción, planos de la draga así como los de movimiento de tierra con especificación de yardas cúbicas.— En la meritada insnección ocular se ha comprobado que la Compañía tiene una draga en operación de gran caracidad, cuyo movimiento y jormenores constan en los informes técnicos. Igualmente que ha instalado campamentos con edificaciones de cemento para almacenes, viviendas de empleados y obreros, constando además con un hospital bien montado y escuelas en Teoponte y Challana. construcción de caminos carreteros a lo largo del Río Kaka en una extensión aproximada de veinticinco kilómetros con dos puentes colgantes para peatones sobre los Ríos Coroico y Challana e instalaciones eléctricas a motor diesel y cables de alta tensión de aproximadamente veinticinco kilómetros, contado con vehículos, tractores, dos aviones Northrop.— Por levantamiento de plano, realizado por el Ingeniero Revilla se establece que la Compañía ha dragado hasta el treinta y uno de diciembre de mil novecientos sesenta y cuatro, diez millones doscientas tres yardas cúbicas en una superficie aproximada de cuarenta hectáreas sobre lechos y playas de río, siendo la producción desde octubre de mil novecientos cincuenta y nueve hasta diciembre de mil novecientos sesenta y cuatro de doscientos diez y ocho millones tecientas treinta y nueve onzas troy de oro fino y nueve millones seiscientas sesenta y cinta, con un importe total de dólares siete millones seiscientos sesenta y cinco mil tres noventa y cuatro; habiendo entregado al Gobierno como participación sobre la citada total producción de oro dólares un millón quinientos nueve mil novecientos hasta el treinta de septiembre de mil novecientos sesenta y cuatro, lo que representa una participación sobre la producción bruta en favor del Estado del veintiuno por ciento, siendo un positivo beneficio para el país.— En lo referente a perjuicios a zonas de agricultura, no es evidente que se hubiera irrogado un perjuicio, ya que las playas dragadas en cinco años alcanzan a cuarenta hectáreas, no teniendo dicha zona caracteres de región agrícola por hallarse el río de la concesión en medio de cerros, teniendo además en cuenta que la ocupación principal de sus moradores es la minería aurífera, existiendo tierras suficientes para las plantaciones de plátanos y otros productos tropicales, que no tienen mercado fuera de la región por la falta de caminos y por existir zonas agrícolas mejor cotadas en proximidades a centros de mayor producción.— Siempre d bajar en Teopontes Teopontes Challana, ac bajo, y de fi mental y a clarraciones a pobladores personas mantenimi ves y en inspectores mente tiene tablece que parte de la da la prod más de ha Los Inspect ha observa fechcia de ducción ob donde se a rinfos extra el oro que gama y en les cerrad de los Ins no y de las acantonado destino al (Pasa

Activa labor para repatriar los restos del Mariscal Santa Cruz

Todos los viernes con puntualidad, digna de su alto patrimonio y desinterés, sesiona el Comité Nacional ,creado por Decreto Supremo. Sus últimas preocupaciones han girado alrededor de financiar todos los actos para el año de Santa Cruz. El Presidente de la Junta Militar Gral. Barrientos, ha firmado un D.S. para una emisión de estampillas que dará al Comité un porcentaje. Igualmente otorgará un refuerzo probablemente de cien mil dólares para la repartición misma.

VIAJAN DOS ESCRITORES POR BOLIVIA

Inmediatamente después del feriado de la Semana Santa, viajarán al interior de la República, objeto de dictar conferencias y fundar los Comités Departamentales, los escritores Porfirio Díaz Machicao, quien visitará Oruro, Potosí, Sucre y Cochabamba, y los Universitarios y Teodosio Imaña Castro los distritos de Oriente: Santa Cruz, Beni, Pando y Tarija con las mismas finalidades.

PIEDRA PARA EL GRAN SARCOFAGO

En Comité Nacional ha autirizado la compra de un gigante bloque de piedra granito de Comanche de más de 18 toneladas de peso en el que se tallará el sarcófago para los restos del Mariscal que serán empleados en la Santa Iglesia Catedral de esta ciudad. Las obras de la cripta y el sarcófago se hacen con planos probados del Arq. José de Mesa. El recinto donde se alojará dicha obra de arte será engrandecida con los respectivos murales y el basamento guarnecido de mármoles negros y adornos de bronce que se hará en la Fundición del Ejército.

CONCURSO PARA EL CANTO AL MARISCAL

Hoy o mañana saldrá la convocatoria a los artistas y poetas nacionales para el concurso de un Himno al Mariscal que deberá ser presentado simultáneamente en su música y letra. El premio único es de diez millones de bolivianos.

"VEINTE LECCIONES SOBRE SANTA CRUZ"

El Comité Nacional ha resuelto que se edite en un libro con ilustraciones el texto "20 Lecciones sobre Santa Cruz", escrito por el Presidente de la Academia Boliviana de la Lengua y miembro de la Academia de Historia, don Porfirio Díaz Machicao. Se hará una tirada de cincuenta mil ejemplares para difundirlos en todo el territorio boliviano y exterior.

COMISION QUE VIAJARA A FRANCIA

Esta Comisión estará integrada por el Gral. Ministro de Defensa, don Hugo Suárez Guzmán; el Canciller, Cnl. Zenteno Anaya; el escritor Díaz Machicao; un representante de la Universidad Mayor "San Andrés", el Director de la Escuela de Estado Mayor del Ejército y una escuedra del Colegio Militar.

ACTOS CULTURALES

La gran Mesa Redonda sobre temática crucista dará comienzo en el próximo mes de mayo y tendrá una duración de tres meses. Colaboran en ella destacados elementos intelectuales.

Cabe hacer notar en esta información el entusiasmo conjunto desarrollado por el Ministro de Defensa, el Prefecto del Departamento, Cnl. Loma Navia; el Alcalde Municipal, Gral. Escóbar y el Exmo. Arzobispo de La Paz, Monseñor Antezana.

NUEVO EMBAJADOR ITALIANO

Pietro Quirino Tortorici presentó credenciales ante el Presidente de la República, como nuevo Embajador de Italia en nuestro país, en reemplazo de Ricardo Pío Januzzi. La ceremonia protocolar se cumplió en la mañana ayer —horas 10 y 30—, en el Salón de los Espejos del Palacio de Gobierno. El nuevo diplomático italiano declaró su deseo de incrementar las relaciones boliviano-italiano, se refirió a los recursos naturales de nuestro país y puntualizó: "Creemos que para poder conseguir un común objetivo de fortalecimiento a la situación de nuestros países, debemos lograr el desarrollo de nuestras estructuras económicas que permitana nuestros pueblos un más alto nivel de vida". Hizo notar la necesidad de desarrollar el intercambio y comercio entre ambos pueblos. Concluida la aceremonia de presentación de credenciales, unidades militares rindieron en la plaza Murillo los honores de rigor.

El Nº 36.000 fue premiado con el gordo de lotería

El billete No. 36.000 salió premiado con 120 millones de bolivianos, en el sorteo realizado ayer. Los números correspondientes al gordo, el 35999 y le 36001 merecieron un premio de 3 millones cada uno. El orden de los premios más importantes del sorteo es el siguiente:

Con 18 millones de bolivianos, el No. 32860; con 4.500.000, el No. 17234; con 3 millones, el entero 28289; con 750.000 bolivianos, los Nos. 35998, 35997, 35996, 35995,—36002; 36003, 36004 y 36005.

Con 600.000 bolivianos, los enteros 32859, 332861, 33670, 17283, 20409 y 25116.

EX - SUPERINTENDENTE DE BANCOS RATIFICO HABER SIDO AMENAZADO DE MUERTE POR CUADROS SANCHEZ

La Condisión Investigadora Nacional puso ayer a disposición de la prensa una denuncia del ex-Superintendente de Bancos Guillermo Alcázar Jiménez, en la que éste acusa al ex-Gerente General del Banco Central de Bolivia, Augusto Cuadros Sánchez, de haberlo amenazado con un arma en la mano a rectificar una nota que aquél le había dirigido en relación a la operación de venta de las libras esterlinas de ese Banco.

La Comisión, a este respecto, señaló que "no actúa contra ideologías o partidos políticos, sino contra los ex-funcionarios que delinquieron contra la economía del Estado, provocando el repudio del pueblo que fue víctima y será su severo juez a su tiempo".

DENUNCIA CONTRA CUADROS

En la demanda de Guillermo Alcázar Jiménez, ex-Superintendente de Bancos en la época en que se realizó la venta, calificada de ilegal, de las libras esterlinas, se resumen los siguientes antecedentes:

Con anterioridad al 4 de octubre de 1952, Alcázar se informó por publicaciones de prensa sobre la llegada de personeros de una firma uruguaya que habían formulado una propuesta para el trueque de oro amonedado por oro físico. Inspectores de la Superintendencia acreditados ante el Banco Central con distinta comisión, suscribieron un acta de entrega parcial de oro amonedado que fue desautorizada por la Superintendencia. Debido a esa observación, el Banco Central solicitó por escrito el envío de inspectores autorizados, los cuales no fueron acreditados por disposición del Superintendente Alcázar.

REACCION DE CUADROS

El Gerente General del Banco, Cuadros Sánchez, reclamó telefónicamente la presencia de los inspectores, respondiendo el Superintendente que había resuelto no acreditarlos por no estar la Superintendencia informada de los antecedentes de la operación. El Gerente General Cuadros "reaccionó bruscamente, llenando de improperios, circunstancia en la cual lo fue colgado el teléfono".

AMENAZA DE MUERTE

Por invitación de Cuadros Sánchez, Alcázar Jiménez acompañado del Intendente de Bancos visitó a aquél en el Banco Central. Alcázar Jiménez y Víctor Maldonado Arce coinciden plenamente en su declaración ante la Comisión Investigadora sobre el incidente que se produjo en la oficina del Gerente General del Banco Central.

Alcázar señala que una vez en la oficina de la Presidencia del Banco, ingresó a ella Cuadros Sánchez quien "cerró previamente con llave la puerta de ingreso y extrajó una pistola".

Maldonado dice de su parte: "Cuando llegamos a la cita, el señor Cuadros perseverando en esa su actitud violenta comenzó a increparme; entonces yo me paré y dije: "en estas condiciones yo no puedo continuar discutiendo, es un ambiente muy hostil" y dirigiéndome al Presidente que estaba allí le dije: "señor Paz Mont, me va permitir que me retire". En ese instante se levantó Cuadros Sánchez, tomó una pistola, me apuntó y me dijo: "¡Tú no me sale de aquí", yo le contesté: "¡Voy a salir, dispare Ud.". La intervención de Paz Mont —agregó— evitó que el incidente se agravara.

La mencionada Comisión Investigadora entregó a la prensa copia de ese documento en respuesta a la declaración que hiciera Augusto Cuadros Sánchez, quien mediante ella negó que hubiera adoptado esa actitud violenta. Por otra parte, en esa forma, ha refutado declaraciones del Jefe del MNR en Bolivia, Hernán Siles Zuazo, quien dijo que el informe del Cnl. Humberto Costas es "parte de una maniobra reaccionaria destinada a hacer fracasar la revolución".

Finalmente, la Superintendencia fue excluida de la operación al haber señalado el Gerente General del Banco que no se requería su intervención por estar la operación de la venta de libras esterlinas respaldada por una Resolución Suprema.

Directivos del Banco Agrícola

El Licenciado Hugo Salazar Salmón y el ing.Luis Ovando Candia, fueron posesionados ayer en los cargos de Presidente y Gerente General respectivamente. El juramento de ley les fue recibido por el Ministro de Agricultura Cnl. Rodolfo Miranda.

El DIC privó de una movilidad al Hogar San Francisco Xavier

El Hogar de Rehabilitación de Menores "San Francisco Xavier", en Mecapaca a 35 Kms. de La Paz, está en trance de ser clausurado debido a una precipitada orden de la Dirección de Investigación Criminal, que privó a ese establecimiento de la única movilidad que poseía. Los 27 niños que actualmente se encuentran en ese centro de rehabilitación soportan una grave crisis por la falta de alimentos; los víveres adquiridos no pueden ser trasladados a su destino por falta de la vagoneta que ahora está al servicio personal de uno de los jefes del DIC.

El Hogar es atendido por Hermanos Misioneros Diocesanos de María Inmaculada; funciona desde hace mucho tiempo merced a la tarea sacrificada de estos religiosos. No existe ninguna asistencia estatal.

La movilidad que poseía dicho hogar ha sido recogida por el DIC con el pretexto de que el organismo policial no cuenta con equipos motorizados.

SE SOLUCIONO LA HUELGA DE BENEMERITOS

Los beneméritos bancarios que iniciaron una huelga de hambre en protesta porque los Bancos Central y Nacional de Bolivia les habían reducido sus pensiones, suspendieron esa medida.

La huelga fue suspendida luego de la intervención del Ministerio de Trabajo.

Se firmó un convenio entre el Sindicato de Empleados Bancarios, Ministerio de Trabajo, Ministerio de Hacienda y Banco Central.

El convenio establece que las pensiones no serán reajustadas y que se mantendrán en la forma en quen se las venía pagando.

NO EXISTE . . .

(Viene de la pág. ...)

funde en barras debidamente pesadas y enumeradas bajo la estricta vigilancia de los Inspectores del Gobierno.— Que la exportación de todo el oro es realizada por intermedio de Compañías aéreas nacionales hasta La Paz y desde La Paz hasta Londres vía Panagra con Pólizas Aduaneras y con seguros contra todo riesgo, habiéndose comprobado que las aeronaves de la Compañía no son apropiadas para vuelos por encima de la Cordillera, que no se han hecho vuelos por aviones extranjeros dadas las condiciones de la pista de Teoponte que no permite vuelos de esa naturaleza, máxime si la exportación también se la ha realizado bajo control del Gobierno.— Se ha observado asimismo que la Compañía ha contribuido al progreso de la zona dando trabajo a pobladores de Guanay, Challana y Apolo, contando entre empleados y obreros un total de ciento treinta personas de las cuales diez son extranjeras, no siendo evidente que los puestos de control estén exclusivamente en manos de personal extranjero, ya que los departamentos de contabilidad, almacenes, transporte aéreo están jefaturizados con personal boliviano, existiendo tanto personal extranjero como boliviano en la draga y el laboratorio, donde tienen permanente control por los Inspectores del Gobierno.— Todo lo informado se halla debidamente respaldado por los informes técnicos y las declaraciones adjuntas.—

CONCLUSIONES:— A) Que no existe explotación clandestina ni contrabando de oro por parte de la Compañía, hecho que se determina de la inspección y pruebas que se adjuntan.— B) Que en lo referente a la revisión de los contratos deberá pronunciarse la Excelentísima Corte Suprema de Justicia conforme a la atribución séptima del Artículo cincuenta y cuatro de la Constitución Política del Estado, a cuyo fin pongo a vuestra disposición el presente informe con la documentación y contratos adjuntos.— Con este motivo, saludo al señor Fiscal con mis distinguidas consideraciones. — MEMORIAL DE FECHA OCHO DE ABRIL DE MIL NOVECIENTOS SESENTA Y CINCO. SEÑOR FISCAL DEL DISTRITO EN LO PENAL. COPIA LEGALIZADA.— South American Placers, Inc., en la Investigación sobre la explotación aurífera de Teoponte, ante usted con respeto decimos:— Para fines de ley pedimos a usted tenga a bien franquearnos copia legalizada del informe y conclusiones sobre la investigación realizada por la autoridad con respecto a la explotación aurífera que realizamos en Teoponte de acuerdo con nuestro contrato - concesión con el Supremo Gobierno.— Será justicia, etc.— La Paz, octubre de abril de mil novecientos sesenta y cinco.— Firmado René Rojas, Abogado.— Padrón setenta y tres ochenta y siete.— Como abogado y por ausencia del Gerente.— Cargo.— Presentado en ocho de abril de mil novecientos sesenta y cinco a horas nueve y treinta.— Firma illegible.— DECRETO.— A ocho de abril de mil novecientos sesenta y cinco.— En mérito al memorial que antecede franquéese la copia legalizada.— Firmado Dr. Gastón Ríos Anaya. Fiscal de Distrito en lo Penal.— Es copia fiel del original a los que en caso necesario me remito y es librada en la ciudad de La Paz a los ocho días del mes de abril de mil novecientos sesenta y cinco.— (Firma illegible.— Secretario de la Fiscalía.—

SILES FUE APRESADO POR DOS . . .

(Viene de la pág. 1)

Los agentes insistieron, hicieron despejar la calle y, a viva fuerza, se condujeron a los brazos. Nuevamente Siles Zuazo logró que lo soltaran. Finalmente, acompañado de sus adictos, siguió por la calle Comercio, la plaza Murillo y, en la esquina Ayacucho-Comercio fue cogido por los agentes e introducido a las oficinas del DIC, en la Calle Ayacucho.

En el trayecto, alguna gente gritó mueras al MNR. Siles Zuazo, visiblemente exaltado, respondió con algunos adjetivos. Sus adictos vivaron al Movimiento. Ya dentro del local policiario, Siles Zuazo fue encerrado en una oficina. Se le decomisó una pistola de la bolsiquera, en tanto que en la calle se suspendía el tráfico y los agentes del DIC despejaban la calzada. A las 23:45 horas salió en libertad, acompañado del Ministro de Economía, Tcnl. Jaime Berdecio, quien lo condujo en su propia movilidad. En la secretaría de emergencia del MNR quedó guardia policial y hoy se hará requisa en busca de armamento.

EL PRESIDENTE DE LA JUNTA . . .

(Viene de la pág. 4a.)

y al gobierno que le sucede en mando, corresponde poner las bases para este reordenamiento nacional que deberá abarcar todos los ros institucionales, porque la composición que encontramos en hombre en total y estamos sado peoanemente, difícilmente dos

amos honestos: Creo que el MNR pazestensorsista que conlleo su doctrina y arrastró casi guerra civil al país ni la Fa e que ha evolucionado de la ex a derecha a la comunidad crisa pero cuyos actos son aún desertantes; ni el PRIN agitado démagogos que propugnan la tira y el chantaje como panade todos nuestros males, pue exigir filosofías ni definicion el cuando ellos mismos se han desconcertados tentando pacchirribles con olvido de doctrinas y posiciones, que sólo buscan ptura del poder.

verdad es que la Nación atra un período de profunda des posición interna. Ya no hay ltras entre lo sano y lo enfer las clases mayoritarias han sí víctimas de la alta conducción ica y de los líderes medios que rientan al pueblo. Los partidos man para pulverizarse unos a . El recurso legal de las huelga no es un instrumento sindi ni siquiera político; ahora se transformado en arma hubversi Nosotros, los militares, esta siempre al lado del pueblo por de el venimos, acogeremos con atía y comprensión toda de da laboral que venga por los s legales; pero estamos dis los a enfrentr con entera los ordes anárquicos y dirigidos la demagogia internacional e que intentan, vanamente, vertir el proceso ascendente de reducción y de los derechos o-

breros, en bajo instrumento de descomposición social.

El proceso histórico de la Revolución Nacional es irreversible. Nadie podrá interrumpirlo ni alterarlo. La tremenda caída del pazestensorismo es el mejor ejemplo de que no se puede torcer la voluntad popular, ni avanzar contra la historia.

Quiero hacer una aclaración más. Muchas veces se ha considerado a las FF.AA. como una expresión de las minorías oligárquicas, encastilladas en el feudalismo económico y social; vale decir de las derechas. En Bolivia ocurre a la inversa: el Ejército, ha estado, siempre, al servicio del pueblo. Sirve a las mayorías, no a las minorías. Busch y Villarroel son héroes populares porque defendieron a las clases oprimidas; ese es nuestro camino. Buscamos la construcción institucionalista dentro de la revolución, apoyándonos, siempre, en la voluntad creadora de las mayorías campesinas, obreras y de clase media, es decir: en la voluntad nacional. Somos, pues, como ciudadanos, hombres de izquierda, pero de una izquierda consciente, responsable, tipicamente boliviana, que nada tiene que ver con las consignas rojas de fuera ni con las doberías subversivas de adentro.

¿Se puede hablar de una izquierda democrática, equidistante del totalitarismo comunista y de la exagoración nacionalista? Esa seria nuestra posición.

Se ha planteado la necesidad de un frente de clases revolucionarias para esta nueva etapa de ordenamiento institucional. Pedría ser, pero en todo caso un frente con bases éticas, jurídicas, con claros lineamientos programáticos, que demuestre al país que no se trata de revivir los detestados métodos del gobierno unipartidista, sino de una tendencia unificadora que garantice a todos los bolivianos el derecho de vivir libres de temor y de exclusión.

Es posible —y es necesaria— la revolución dentro de la norma civitana: para el bien común. He aquí nuestra brújula.

He señalado ya, en mensajes anteriores, nuestros grandes objetivos para encarar la problemática nacional en estos difíciles momentos. No creo que sea preciso volver sobre el tema. En cinco meses de gobierno, la Junta Militar ha demostrado su posición patriótica, democrática y verazmente revolucionaria como lo comprueba el simple examen de sus actos administrativos. Seguiremos empeñados en la tarea de reorganización institucional y de realiste administrativo, realmente compleja y erizada de obstáculos.

A mis camaradas de las FF.AA. a Jefes, Oficiales, clases y soldados, a los héroes sobrevivientes del Chaco, a los que lucharon con honor y con valor durante estos treinta años posteriores por el ideal revolucionario y libertador de nuestro pueblo, quiero recordarles, hoy más que nunca, la necesidad perentoria de mantener unido este nuevo Ejército, sostén y esperanza de la Patria.

No importa que los franco-tiradores, los maestros del chantaje, de la demagogia y de la mentira levanten montoneras de calumnias e insultos contra las FF.AA. Ellos son los frustrados que frustraron a los trabajadores. Su epilepsia y sus a chaques no conmueven a nuestra gloriosa institución pues ta efectivamente al servicio del pueblo y contra los traficantes que succionan la credulidad y la buena fe de los trabajadores.

La Revolución Nacional es Bolivia en marcha. No quiere encumbrar a unos ni perseguir a otros: hay campo y garantías para todos, a un para los disconformes. Una sociedad puede evolucionar, revolucionariamente, sin necesidad de violencias ni de abusos. Esto es lo que buscamos: que el reordenamiento jurídico, la recuperación económica, la justicia social estén al servicio de las mayorías pero en beneficio de toda la ciudadanía.

Comienza, recién, la gran etapa constructiva en la liberación de nuestro pueblo. Campesinos, obreros, clases medias y Fuerzas Armadas cumplirán con su deber. Los ambiciosos y los demagogos han perdido su batalla. Esta es la hora de Bolivia y nada ni nadie podrá contener la gloriosa marcha de la Revolución Nacional.

La Paz, 8 de abril de 1965.

POSTULANTES PARA COL. DE AVIACION

El Comando de la Fuerza Aérea aprobó la convocatoria para el llamamiento a postulantes para el Colegio Militar de Aviación. Gral. Germán Busch, con sede en Santa Cruz. Las inscripciones se realizará previa presentación del expediente y estarán abiertas a partir de la fecha hasta el 20 de abril.

Comibol ofrece entregar $us 25 mil mensuales para Catavi

LOS DELEGADOS RECHAZARON LA PROPUESTA

La Corporación Minera de Bolivia ofrece ayer a Catavi entregar mensualmente 25 mil dólares para reajustar salarios, dentro del plan de recategorización, con algunas condiciones mínimas para la producción. El ofrecimiento, por aquellas condiciones, fue rechazado por los delegados sindicales. Este rechazo puede significar un rompimiento de Catavi con Comibol.

PROPUESTA

El planteamiento hecho conocer ayer por Comibol a Catavi, contiene varios puntos. Pero el primero y el principal indica que Comibol entregará mensualmente 25 mil dólares para mejorar la estructura de la recategorización de jornales, en relación a la producción.

Dicha asignación -dice el proyecto-, previa verificación de un incremento en la producción no menor de 300 toneladas mensuales, será consolidada si esta condición se cumple hasta fines de este año.

El proyecto además señala que, una vez firmado el convenio, se anulará automáticamente cualquier reclamación de los obreros, hasta que no se llegue a obtener una utilidad de 4 centavos de dólar por libra de mineral producido.

Comibol, por su parte, se compromete a proveer, en la medida de sus posibilidades, de todo el material de repuestos para las tareas de explotación.

RECHAZO

Los delegados consideraron ayer por la tarde la proposición de Comibol. De inmediato fueron rechazados los puntos relacionados con las condiciones que exige la empresa para entregar los 25 mil dólares. Señalaron que los beneficios sociales no pueden suneditarse a la entrega de esa suma, como plantea la empresa.

Los delegados indicaron que el documento es inaceptable. Arturo Crespo, que integra la delegación de Catavi, indicó que si bien el ambiente de las negociaciones ha variado fundamentalmente con el que existía durante el MNR, ese ambiente cambia cuando llega a la firma de convenios. Dijo que el Presidente de la Corporación, Lechín Suárez, comprende los problemas laborales, pero que los técnicos de la entidad no piensan igual y que "de las palabras a los hechos hay una gran diferencia".

Se expresó el temor de que, si el convenio proyectado se le rechaza pudiera haber rompimiento definitivo entre Comibol y Catavi.

Liberales señalan el 9 de Abril de comienzo de etapa ignominiosa

El Partido Liberal ha emitido ayer la siguiente declaración suscrita por los Sres. Montes y Granier:

Mediante Decreto Supremo de 31 de Marzo pasado, se han declarado "fechas cívicas de conmemoración revolucionaria nacional" los días 23 de Agosto, 20 de Diciembre, 21 de Julio, 27 de Agosto, 9 de Abril y 3 de Noviembre, por considerarlas "hitos en el proceso de liberación del pueblo". Sin entrar al análisis de lo que representa cada una de ellas, cabe detenerse, una vez más, sobre el significado que para los bolivianos tiene la llamada Revolución Nacional. Esta denominación que debía traducir los esfuerzos de un pueblo en marcha conjunta y solidaria hacia su progreso y bienestar, señala, tan solo, uno de los episodios mas tristes y catastróficos de la historia de Bolivia. Triste por los padecimientos y vejámenes a que fueron sometidos millares de ciudadanos de ambos sexos, y catastrófico en razón a las funestas consecuencias que acarreó al país entero.

El 9 de Abril de 1952 marca el advenimiento de un régimen que precipitó a Bolivia en la miseria, la desesperanza y la mas profunda crisis moral y económica. Es el punto de partida de una etapa ignominiosa en la que un grupo de aventureros, ávidos de sangre y riquezas, se lanza sobre el país y sus habitantes a cobrar el botín reclamado por el odio. Es la era de todas las inferioridades, de todas las bajezas, de las claudicaciones, de los crímenes y los latrocinios. Es el triunfo de la avidez y los apetitos. El episodio que marca el envilecimiento colectivo y el escarnio de las instituciones nacionales. Es la hora de la destrucción de las Fuerzas Armadas y la epoca en la que el servilismo mas abyecto convierte a un vulgar delincuente en General de la República. Es el instante en que se inicia el sometimiento de obreros y trabajadores a la férula comunizante; que instaura la esclavitud política de los campesinos y en el que la función pública se convierte en dádiva que premia a la obsecuencia, es el momento de la depredación y el desprestigio internacional. Es, en fin, el día que recuerda el ludibrio a que fueron sometidas las virtudes y glorias de la República, hechos todos que no pueden regocijar a ningún boliviano dignoo de tal nombre.

Busch que defendió con honor a su patria y al uniforme que ella le confiara no puede ser confundido con los destructores de la nacionalidad. Villarroel que pago con su vida los excesos del M.N.R. no puede servir de bandera a sus propios verdugos. Si algún respeto merece la memoria de ambos, es hora de poner coto al cínico infundio del que fueron, por tanto tiempo, las víctimas propiciatorias.

En el aniversario del día aciago, el Partido Liberal cumple el deber de rendir su sentido homenaje a todos los compatriotas que al ofrendar sus vidas y sacrificios por la libertad y la democracia durante la luctuosa tiranía del M.N.R., señalaron el camino que conduce al glorioso resurgimiento de la Patria.

SOL MENTE FUERON.

(Viene de la pág. 1)

pecial a Mons. Genaro Prata, gran impulsor del Seminario Taller inaugurado, y al equipo de redactores y empleados de PRESENCIA. Cerraron el acto las palabras del Sr. Nuncio de S. S. Mons. Carmine Rocco, quien en bravos y significativas palabras enumeró las obras católicas de magnitud que está llevando adelante la Iglesia en Bolivia con el impulso, entre otros, del Obispado de Tréveris y del Cardenal Cushing, de Boston. Hizo votos por el éxito de Editorial "Lux" y del diario PRESENCIA.

El acto se clausuró con una copa de champagne ofrecida a los asistentes y luego la visita a los diversos departamentos del moderno taller.

AUTOMOVILISMO EN LA PISTA DE MONZA

MONZA, Italia, 5. (AP.) — El alemán Kurt Ahrens y el inglés Jonathan Williams, ambos en Brabham, ganaron las dos primeras pruebas del "Copa del Autódromo de Monza", carrera de la fórmula junior que cuenta para el campeonato italiano.

Ministerio de Agricultura

DIRECCION NACIONAL DE EXTENSION AGRICOLA

CONCURSO DE MERITOS Y EXAMEN DE COMPETENCIA

La Dirección Nacional de Extensión Agrícola del Ministerio de Agricultura, llama a concurso de méritos y examen de competencia a interesadas para ocupar el cargo de Agente de Mejoramiento del Hogar en el Alto Beni.

Los exámenes se llevarán a cabo el día 14 de Abril a horas 9:30 en las oficinas de la Dirección de Extensión Agrícola, Calle Agustín Aspiazu Nº 356.

Los requisitos son los siguientes:

1º — Ser egresado de la Facultad de Agronomía, poseer título en Economía Doméstica, maestra urbana o rural, o Servicio Social.

2º — Hablar el idioma aymara

3º — Tener edad no menor a los 20 años

4º — Tener alguna experiencia en trabajo de campo.

La Paz, abril de 1965.

Dr. Joaquín Villanueva Llano
Sub Secretario de Agricultura, Ganadería y Colonización

Ministerio de Comunicaciones

CONVOCATORIA A PROPUESTAS

Por orden del señor Ministro de OO. PP. y Comunicaciones, se convoca a propuestas para la emisión de sellos postales de homenaje "AL AÑO DEL MARISCAL SANTA CRUZ".

Las propuestas deberán presentarse en pliego cerrado con las formalidades de Ley (papel sellado, timbres, boleta de garantía, etc.) hasta las doce horas del día 15 de Abril en la Subsecretaría de Comunicaciones.

El pliego de especificaciones, podrá ser retirado por los interesados en la Dirección General de Correos, 5º piso, Edificio La Urbana, Avenida Camacho.

La Paz, 2 de abril de 1965.

Ing. Hugo Escobar Quiroga

SUBSECRETARIO INTERINO DE COMUNICACIONES

HOY CINES

SCALA

Tel. 23535. — Matinée hs. 14.45; tanda hs. 18.30; noche hs. 22; EL REY DE REYES, con Jeffrey Hunter. — Apta para todo público. — Matinée $b. 3.10 y 3.60; tanda y noche 3.80 y 4.30.

TESLA

Tel. 23805. — Matinée, tanda y noche: EL PREMIO, en tecnicolor, con Paul Newman y Elke Sommer. Noticiario Metro No. 23. — Matinée $b. 3.— y 3.50; tanda y noche 3.50 y 4.—

MIGNON

Tel. 25144. — Matinée y noche doble: PILOTOS DE LA MUERTE Y JOVENES Y REBELDES. Entrada $b. 2.— y 1.50.

LA PAZ

Tel. 23842. — Matinée, tanda y noche: LAS SUECAS. — Matinée, $b. 3.— tanda y noche 3.50.

MIRAFLORES

Matinée, tanda y noche: GOLPE CERTERO. Matinée $b. 2.—; tanda y noche 2.50.

MONJE CAMPERO

Tel. 23333. — Matinée: EL LADRON DE BAGDAD, con Steve Reeves, en tecnicolor. Tanda y noche: presentación del juvenil artista ENRIQUE GUZMAN. — Matinée $b. 3.— y 2.50.

AVENIDA

Tel. 25409. — Matinée: — LOS AMANTES DEBEN APRENDER, con Troy Donahue, en tecnicolor. Tanda y noche: MUJERES PERDIDAS, con Jorge Salcedo y Gilda Luseck. — Prohibida para menores de edad. — Matinée $b. 2.50 y 2.—; tanda y noche 3.— y 2.—

BOLIVAR

Tel. 25051. — Matinée, tanda y noche: LAS VERDES BANDERAS DE ALA, en tecnicolor, con Linda Cristal. — Matinée $b. 2.— y 1.50; tanda y noche 2.50 y 2.—

MEXICO

Tel. 26867. — Matinée, tanda y noche: KID GALAHAD, con Elvis Presley, en tecnicolor. — Entrada en las tres funciones 3.— y 2.—

TRIANON

Tel. 21320. — Desde las 14 horas: funciones continuadas — programa doble: SECUESTRO EN ACAPULCO y SANTO EN EL HOTEL DE LA MUERTE.

UNIVERSO

Tel. 12660. — Matinée, tanda y noche, emocionante estreno: El HIJO DEL CAPITAN BLOOD, en tecnicolor, con Sean Flynn. Matinée $b. 3.10 y 3.60; tanda y noche 3.80 y 4.30.

PRINCESA

Tel. 29821 — Matinée, tanda y noche: LA NOVIA ERA EL, con Cary Grant y Ann Sheridan. Luneta matinée $b. 3.—; tanda y noche 3.50.

PARIS

Tel. 29704. — Matinée, tanda y noche: UN DIA CON DIOS, con Miguelito Gil. — Entrada 3.—

MURILLO

Tel. 11647. — Matinée, tanda y noche: REVOLVER EN GUARDIA, con Elvira Quintana, Manuel Capetillo y Roberto G. Rivera.— Noticiario AQUI BOLIVIA No. 4 y NOTICIARIO METRO. — Entrada $b. 2.50 y 1.50.

ROXY

En funciones de matinée, tanda y noche: EL CID, con Charlton Heston y Sofía Loren. — Entrada $b. 2.50.

EBRO

Tel. 26764. — Matinée y noche, dobles presenta: DESEO Y DESTRUCCION y HOMICIDAS EN RUEDAS. Tanda: LA PANDILLA PURPURA. Precios: Matinée, 2.50 y 1.50. Tanda y noche 3.00 y 1.50 bs.

IMPERIO

Telf. 10451.— Matinée, tanda y noche dobles presenta: LA VENGANZA Y LOS PUENTES. Precios: Matinée, tanda y noche, 2.00 y 1.50 $bs.

6 DE AGOSTO

Matinée LA GUERRA DE LOS BOTONES, un film francés para grandes y chicos con André Treton. Tanda y noche (sólo para mayores de 21 años) SABOR DE MIEL, con Rita Tushingham y Dora Bryan. Actualidades mundiales No. 13/65 y Carroussel británico. Precios: Matinée 3.10 y 3.60. Tanda y noche 3.80 y 4.30.

ABAROA

Matinée, tanda y noche, grandes dobles: Matinée EL PRESIDENTE, con Jean Gabin y PRISIONERO DE LA TENDA, con Stewart Granger. Tanda y noche (sólo mayores) LA CIGARRA NO ES UN BICHO y PRISIONERO DE ZENDA. Precios: Matinée 1.60 y 2.60. Tanda y noche 1.60 y 2.70.

Ministerio de Comunicaciones

DIRECCION GENERAL DE RADIOCOMUNICACIONES

CONVOCATORIA A PROPUESTAS

Se convoca a propuestas para la provisión de SEIS radiotransmisores sólo para telegrafía (CW), con potencia de salida de 75 a 100 watts. Rango de frecuencia 4 a 6 Mc/s. Pueden presentarse propuestas de construcción nacional o para importación.

El pliego de especificaciones técnicas, se entregará en la Dirección General de Radiocomunicaciones, Edificio Guerrero 5º piso.

Las propuestas deben presentarse con las formalidades legales, hasta horas 18.00 del día 30 de abril de 1965.

La Paz, 31 de marzo de 1965.

My. Ing. Hugo Escobar
p/ SUBSECRETARIO DE COMUNICACIONES

¡VUELVE LA MAS GRANDE DE LAS PELICULAS BIBLICAS! ¡Y ESTA VEZ, A PRECIOS CORRIENTES!

Metro-Goldwyn-Mayer presenta la Producción de Samuel Bronston

MENORES

HORARIO ESPECIAL:

SCALA Matinée 14.45 Hs. Distribuye: Tanda 18.30 Hs. Pelmex Noche 22.00 Hs. Pad. 2074 HOY

GENERACIONES...

(Viene de la Pág. 3)

bería servir para nosotros, los que no estuvimos con el M.N.R. pero, que tampoco queremos que exista este grupo u otros, que con una política similar de abuso y arbitrariedad, destruyen los cimientos de nuestra nacionalidad, que hoy están inestables y que solo, con el esfuerzo aunado de sus hijos, de todos sin exclusión, aun de aquéllos del M.N.R. que no se comprometieron con el gran fraude de los 12 años, trabajemos con ahinco y patriotismo por salvar a nuestra patria, porque así lo exigen nuestros hijos y la historia.

Aviso de Remate

El Dr. Armando Alvarez Portocarrero, Juez 7o. de Partido en lo Civil de la Capital, etc.—

Hace saber que por decreto de fecha 7 de abril de 1965, se ha señalado para el día 19 de los corrientes a horas 16 y 30 el remate en subasta pública del inmueble situado en la calle General Gonzáles No. 1256, frente al cine Colón de esta ciudad, sobre la base de la suma de 45.593.2.— $b. (PESOS BOLIVIANOS CUARENTICINCO MIL QUINIENTOS NOVENTITRES oo/2) que incluye la rebaja de la primera décima, por tenerse así ordenado dentro del juicio ejecutivo seguido por ROSWITHA JAWORSKI DE ALIAGA contra LUIS ZEA A., sobre cobro de pesos.

Los interesados en dicho remate pueden concurrir el día y hora señalados a la Tribuna de Remates del Palacio de Justicia, previo empoce del 5% (Cinco Por ciento) de Ley.—

Mayores informes en la Secretaría del Juzgado.

La Paz, 9 de abril de 1965.
P.O. del Sr. J. 7o. de P. en lo C.
Raúl Jimenez Sanjines
SECRETARIO DE JUZGADO 7 DE PARTIDO EN LO CIVIL
La Paz-Bolivia

LA PRODUCCION...

(Viene de la Pág. 3)

cional no se desarrollaba por razones ya anotadas en otro acápite y el costo de producción era mas elevado que el algodón importado.

La construcción de la carretera Cochabamba-Santa Cruz, facilitó grandemente el desarrollo de la industria algodonera oriental a cargo de empresas privadas, pero sólo permitió cubrir algo menos del 50 por ciento del consumo interno en los últimos años.

Se han obtenido algunos datos con la colaboración de empresas privadas que se dedican a la explotación algodonera, a fin de ilustrar el desarrollo de este cultivo en los últimos diez años, agrupados en cifras de cinco años, como sigue: 1954—59, 1.595 tons. y 1960—1964, 3.716 tons. superando a período anterior con 2.121 tons o sea el 133 por ciento (se toma como base datos de Algodonera S.A.). La cosecha de 1964, se ha estimado en 1.000 tons. aproximadamente, en una superficie de 3.500 Has. (datos de Sai.). La superficie plantada también ha venido aumentando constantemente año tras año con más regularidad que la producción según el siguiente diagrama.

Los principales factores para el incremento de producción que se ha experimentado hasta ahora, se puede anotar, la facilidad de transporte por la flamante carretera Cochabamba—Santa Cruz, principalmente, y la mayor inversión de capitales y mercados de consumo naturalmente que, las excesivas cargas sociales y el bajo rendimiento del factor humano, como consecuencia de la demagogía política, han perjudicado en parte su normal desenvolvimiento.

CONSUMO.— El consumo de algodón, crece constantemente a medida que aumenta la producción, porque el uso de tejidos de algodón aumenta tanto en las ciudades como en el valle y el trópico, de ahí que las importaciones de este material ha venido incrementándose constantemente, a pesar de la mayor producción nacional, constituyendo en la actualidad un porcentaje elevado, como se puede observar por los siguientes datos: impor. 1953—1958, fue de 6.143 tons. y 1959—1963, 5.861 habiendo bajado escasamente 286 tons. o sea cinco por ciento con respecto al período anterior, lo que muestra el incremento de la producción nacional en los últimos cinco años. El consumo total 1959—1963, fue de 9.577 tons., alcanzando la fibra importada a la cantidad de 5.861 tons. con valor de $us. 3.727.342, que representa el 61.20 por ciento (datos del Ministerio de Hacienda), el resto es producción nacional. El promedio anual es de 1.915 tons. y la importación de 1963, fue de 2.310 tons. con valor de $us. 1.4.2.482. Además, la internación de hilados de algodón fue considerable en los últimos años. Los datos anteriores evidencian que la importación es superior a la producción del país, lo que significa drenaje de dólares que va a fomentar la producción extranjera.

Según estudios realizados, la calidad de la fibra nacional es buena y está en proceso de mejoramiento. El precio del algodón del país actualmente se cotiza en $b. 300.000 el qq. puesto La Paz; y el importado $us. 27. equivalente a $b. — 325.00.

Dentro de la economía agraria, el cultivo de algodón, está considerado como uno de los rubros más importantes al igual que el arroz, el azúcar, y el trigo, con la única diferencia de que aquél es para ropa, de manera que, producción algodonera debería merecer un lugar preponderante dentro del desarrollo económico de Bolivia.

Por los antecedentes anotados, el país cuenta con vastos recursos naturales muy favorables para el desarrollo del cultivo de algodón, entre los principales factores están, suelos apropiados, buen clima, adecuada precipitación pluvial, brazos suficientes en el país, vías de comunicación, y mercados consumo, lo que se requiere son capitales de inversión.

Dentro del programa del desarrollo económico de la Junta Militar de Gobierno, es recomendable la elaboración de un plan de fomento algodonero, tomando como base el asesoramiento técnico, crédito, importación liberada de bienes capital, trasplante de brazos a las zonas algodoneras, mercado consumo y precios compensatorios, bajo la dependencia del Ministerio de Agricultura que, con mucho acierto está encarando los problemas agrícolas de la nación.

La Paz, 8 de abril de 1965.

ENCUESTA DE DESAL...

(Viene de la Pág. 3)

ción básica que enseña a la persona no sólo cómo leer y escribir, sino cómo vivir en el área particular y en la situación particular en que se encuentre. Es cuales radiofónicas e Instituto de Educación Popular llenan esta necesidad. La enseñanza vocacional también es abordada de modo que todos puedan participar en el desarrollo socio-económico de su país y tengan un verdadero sitio en la sociedad. Finalmente se han establecido colegios par. capacitar a líderes y dirigentes de sindicatos, cooperativas y acción mundial.

DESAL ha establecido una serie de servicios que proveen ayuda legal y técnica, crédito, auditoría, servicio de venta y cosas similares para ayudar en el establecimiento de industrias proveyendo servicios de sanidad y para viviendas.

DESAL cree que es esencial establecer proyectos modelos que demostrarían a la gente cómo ayudarse a sí mismos y darles una oportunidad de ganar experiencia. Con este fin DESAL ha establecido Institutos Nacionales de Desarrollo Popular Socio-Económico. Estos institutos estudian la situación económica y social de cada país y luego establecen una industria que pueda beneficiar al país y ser lucrativa para las personas que trabajan en ella. Hasta febrero de 1964, DESAL había establecido 69 federaciones nacionales regionales para cooperativas y la acción comunal; 149 colegios, 62 centros de servicios; 32 centros de salud y 20 centros de servicio social.

AVISO DE "LUMINARIA"

Cine Club comunica que por derperfectos en el servicio eléctrico fue suspendida la sesión del día miércoles da la magnífica película de 7 en que debió ser presentada Visconti: "IL GATTOPARDO" para hoy viernes en la sala del colegio La Salle a horas 18 y 30 en punto.

EL MOVIMIENTO POPULAR CRISTIANO EN ESTADO DE EMERGENCIA

EL MOVIMIENTO POPULAR CRISTIANO comunica a sus militantes y simpatizantes de las ciudades, minas y el campo, que deben mantenerse en estado de emergencia frente a la actitud disociadora de algunos partidos políticos que pretenden confundir al pueblo boliviano, creando un escenario de luchas fratricidas en el país en que derramando sangre inocente y originando violencia inútil, solucionen sus diferendos sectarios y revanchistas, sin ningún respeto por la dignidad de los ciudadanos.

EL MOVIMIENTO POPULAR CRISTIANO, debe permanecer alerta ante cualquier coyuntura violenta que degenere en subversión contra el Gobierno constituido después de la Revolución Restauradora de noviembre pasado, que como sabe el pueblo toto, se encuentra empeñado en lograr cauces democráticos y de justicia para el país.

La Paz, 8 de abril de 1965.

HUGO BOZO ALCOCER, Coordinador Nacional del M.P.C.

Consejo Nacional de Vivienda
Servicio Técnico
Convocatoria a Propuestas

Se convoca a propuestas para la elaboración de proyectos de ingeniería sanitaria y pavimentación en la urbanización de "Lazareto" de la ciudad de Santa Cruz.

Las especificaciones y planos serán proporcionados en el Departamento de Ingeniería del Servicio Técnico de la Vivienda, en el 2º piso del edificio "CONAVI" situado en la Avenida 20 de Octubre esquina Fernando Guachalla en la ciudad de La Paz (zona Sopocachi).

El plazo para la presentación de propuestas fenece el día Jueves 15 de Abril a horas 18.00 p.m.

La Paz, Marzo 31 de 1965.
Ing. Javier García A., GERENTE TECNICO.
Armando Ramírez C., PRESIDENTE INT.

PERMANENTE

Al abogado Augusto Gottret. Sírvase pagar la letra de favor de Bs. 7.000.000.—, que con nuestra firma descontó Ud. en el Banco Nacional de Bolivia, hace más de tres años.

Dirección Nal. de la UNESCO

Se convoca a concurso de méritos entre los Estados miembros de la UNESCO, al puesto vacante de "ESPECIALISTA EN ENCUESTAS INTERNACIONALES SOBRE LA EDUCACION", en el Departamento de Enseñanza Escolar y Superior (División de la Educación Comparada, Sección de Estudios y Análisis), con sede en UNESCO-PARIS; y que tenga los siguientes requisitos y experiencia:

a) Título universitario, formación profesional en biblioteconomía y pedagogía,

b) Experiencia práctica en el trabajo de bibliotecas especializadas y de documentación pedagógica,

c) Conocimiento del inglés y francés y de otra lengua de uso internacional, acreditados por certificados por Institutos de Idiomas,

d) Los candidatos deberán ser aptos en redactar en los idiomas indicados en forma precisa y clara los trabajos encomendados.

El sueldo inicial correspondiente al presente cargo es de 7.467 dólares anuales netos, más las subvenciones establecidas en el Estatuto y Reglamento del Personal de la UNESCO.

Los interesados pueden solicitar los formularios respectivos en la Secretaría Permanente de la Comisión Nacional de la UNESCO (Ministerio de Educación y Cultura) y presentarlos acompañando todos los documentos que juzguen conveniente, hasta el 30 de abril del año en curso.

La Paz, 7 de abril de 1965.

Dr. Carlos Luis Quiroga
SECRETARIO PERMANENTE DE LA COMISION NACIONAL DE UNESCO

AVISOS PROFESIONALES

DENTISTAS

Dr. ANGEL BALLIVIAN Y MEDINA
Cirujano Dentista
Alta Velocidad.— Rayos X.— Atiende de 9 y 30 a 18 y 30 Horas al Teléfono 2-6803.— Av. Camacho Esq. Loayza Edificio Saenz 5º piso. Casilla 1527.

LUCIO DURAN TAPIA
Tanacocha esquina Mercado (Edificio Ala cer piso). Oficina 3.— Teléfonos 253338 - 28122.

MEDICOS

Dr. JULIO REIMERS SCIARONI
CIRUGIA GENERAL.— Estudios de especialización en (Alemania). Consultorio: Av. Mariscal Sta. Cruz 1200, teléfono consultorio 11844, domicilio 22866.— MAN SPRICHT

Dr. LUIS SEA
MEDICO — CIRUJANO
Bronco pulmonares, Tuberculosis.— Medicina gastrointestinales, hepáticas y venéreas.— 14 a 16:30.— Consultorio y domicilio: Evaristo Valle Tel.: 12465.

Ministerio de Educación y Cultura
Comité Nacional de Becas

Se convoca a concurso de méritos para la concesión de beca de estudios de especialización sobre "PROBLEMAS ODONTOLOGICOS DE LA BIOLOGIA" que bajo los auspicios de la OMS/OPS se desarrollarán en la Universidad de Praga, Checoslovaquia del 1º de octubre de 1965, al 15 de septiembre de 1966.

REQUISITOS:

a) Título profesional en medicina o bioquímica,

b) Excelente conocimiento del inglés,

c) Los postulantes deben estar en funciones de la investigación en una Universidad, laboratorio o hermamental.

La beca comprende viaje de ida y vuelta, en sus los gastos de permanencia durante el tiempo que dure.

Los interesados pueden presentar sus solicitudes acompañando los expedientes académicos que juzguen con la certificación del idioma inglés expedido por un Instituto de Idiomas, en el Departamento de Relaciones Internacionales del Ministerio de Educación y Cultura, hasta el 20 de abril en curso.

La Paz, 7 de abril de 1965.

Dr. Carlos Luis Quiroga
DIRECTOR DE RELACIONES INTERNACIONALES

Raúl Dueñas M.
DIRECTOR NACIONAL

SERVICIO NACIONAL DE REFORMA AGRARIA
Notificación

Por orden del Presidente del Consejo Nacional de Reforma Agraria, se pone en conocimiento de los propietarios y personas interesados de las propiedades cuyos procesos se han concluido con la dictación de la Resolución Suprema, que a partir del 21 de abril se constituirán las Brigadas a objeto de proceder a los correspondientes replanteos, dándoseles hacerse presentes e ndichas diligencias a los posteriores reclamaciones.

PROVINCIA: AROMA

"TAUCA"	2909	Sica
"CAYACA"	2524	Sica
"COLQUENCHA"	6869	Sica
"APARURI STA. ROSA"	2141	Sica
"OJTAYA"	3420	Sica
"HUANA JAHUIRA"	8418	Sica
"TOLOMA"	3707	Sica
"CAJANI"	2540	Sica
"MURMUNTANI"	2911	Sica
"LLUJTURI"	6109	Calac
"SANTA ANA"	3766	Fra

PROVINCIA: INQUISIVI

"QUEÑUANI PAMPA"	1219	Inqu
"PARARANI"	9722	Inqu
"URAHUARI"	7488	Inqu
"UNION SEGUNDA"	7002	Sur
"LADINO"	1312	Quim
"CHIQUIÑA"	582	Quim
"COACOANI"	9771	Uyur
"UTAVI"	7378	Uyur
"PIACRUZ"	1318	Kesu
"MULUMULANI"	7099	Lara
"SOPO"	6233	Lara
"LLANQUERA"	6132	Lara
"AJAMARCA"	5739	Lara
"ACONCAGUA"	8582	Cala
"COLLANA"	6173	Cala

PROVINCIA: LOS ANDES

"ACONCAGUA"	783	Pada
"ITAPALLUNI"	1072	Pada
"ANTAPATA"	3427	Pada
"TUJUYO"	1862	Pada
"SEGUENCA CIEGA"	6571	Pada
"HUILA COLLO"	9963	Pada
"NEQUECHEQUE"	8646	Tara
"CAÑAMARCA"	279	Tara
"MAMANIRI GALERIA"	6.04	Tara
"ACHACANANI"	5498	Lajá
"PUCHUNI"	2822	Lajá
"AMOKALA"	8273	Pelí
"SURIQUIÑA"	2273	Pelí
"CATACORA"	1237	Pelí
"QUERANI"	5385	Aya
"AÑATUYANI"	6047	Aya

Rebeca Mendoza
SECRETARIA DE CAMARA SALA 1ª

Willy Luna Baca
SECRETARIO DE CAMARA
DEPARTAMENTO DE RELACIONES PUBLICAS

"LOS SIETE GLADIADORES"

TECNICOLOR
CINEMASCOPE

Dos dramáticos episodios de "LOS GLADIADORES" de la Metro —Goldwyn — Mayer. El uno el bravo espartano Darío eliminando a un soldado mercenario del nefasto opresor Hiarba. Y en el otro Hiarba contra la hermosa Alrois, mujer ambiciosa y vengativa. Una emocionante película con la magistral interpretación de Richard Harrison y que anuncia como su próximo estreno el CINE TESLA. — Presenta Dibofisa.

SOCIALES

DIPLOMATICAS

Lucidos contornos alcanzó el cocktail ofrecido anoche por el Primer Secretario de la Embajada británica y la señora de Crichton en honor del Dr. David Cecil, que se ausentará próximamente de Bolivia. Concurrieron a esta reunión distinguidas personalidades de nuestro mundo diplomático y social.

En honor del Embajador de Bolivia en los Estados Unidos en Bolivia, Coronel Julio Sanjinés Goitia, anoche tuvo lugar la recepción ofrecida por el Subgerente del Banco Popular del Perú señor Carlos Santisteban y su esposa en su residencia de Sopocachi.

ACADEMIA BOLIVIANA DE LA HISTORIA

El próximo martes a las 16 y 30 en el Paraninfo de la Universidad Mayor de San Andrés se realizará el solemne acto de recepción del académico de número don Héctor Ormachea Peñoya en la Academia Boliviana de la Historia. El curso consagratorio estará a cargo del académico de Número don Porfirio Díaz Machicao. Con este motivo circulan invitaciones en nuestras esferas diplomáticas, culturales, intelectuales y sociales.

ASOCIACION DE PERIODISTAS

Dio lugar a una simpática reunión el cocktail ofrecido por la Asociación de Periodistas en honor de Monseñor Juan Quirós, Director de "PRESENCIA" Literaria, por haber sido nombrado Prelado Doméstico de Su Santidad Paulo VI.

AGRUPACION DE DAMAS ROTARIAS

En la residencia de la señora Maruja P. de Velasco, ayer tuvo lugar el té que el directorio de la Agrupación de Damas Rotarias ofreció en honor de las redactoras sociales de los periódicos locales. La alocución de circunstancias estuvo a cargo de la señora Hilda Reyes de Ergueta.

BANCO HIPOTECARIO BOLIVIANO

Esta noche en el Club Alemán se realizará la cena con la que el personal del Banco Hipotecario Nacional despedirá a la señorita Esther Suárez Morales que se acogerá a la jubilación.

ACLARACION DE ALFONSO HINOJOSA

Alfonso Hinojosa, ex-funcionario de varias entidades durante el último pasado, ha desmentido su participación en actividades subversivas. El Ministro de Gobierno, hace dos días, denunciaba públicamente la existencia de un movimiento conspirativo encabezado por el ex-Presidente Paz Estenssoro, cooperado por otros políticos citando a Alfonso Hinojosa. La esposa de éste, señora Ana María de Hinojosa, nos ha solicitado la publicación del siguiente descargo: "Por encargo de mi esposo, Alfonso Hinojosa, pongo en conocimiento de las autoridades y de la opinión pública, que las versiones transmitidas en sentido de haber comprometido en tramas subversivos son absolutamente falsas e inexactas referentes a su persona".

FAMILIA VENDE POR MOTIVO DE VIAJE

Juego de comedor, alfombras, cortinas, grabadora, cafetera de pedestal y artículos, máquina de coser y varios enseres de casa. Avenida Arce Nº 2071, 2º piso, departamento 8.

Agrupación de Damas Rotarias

A fin de agasajar a las redactoras sociales de los periódicos locales, ayer tuvo lugar el té ofrecido por el Directorio de la Agrupación de Damas Rotarias en la residencia de la señora Maruja Pardo de Velasco. En el grabado, dos aspectos de la reunión que estuvo presidida por doña Hilda Reyes de Ergueta.

Agasajo a Monseñor Juan Quirós

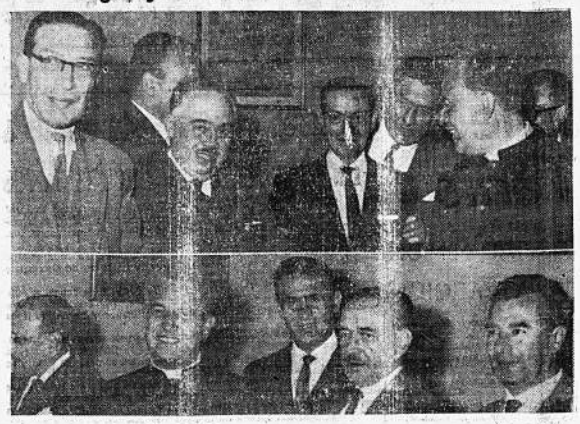

En los salones del Club de La Paz se realizó anteayer el agasajo ofrecido por la Asociación de Periodistas en honor de Monseñor Juan Quirós, designado Prelado Doméstico de Su Santidad Paulo VI. La reunión contó con la asistencia de numerosas personas pertenecientes a nuestros círculos culturales, intelectuales, artísticos y sociales.

En el grabado figuran junto al homenajeado los señores Rodolfo Salamanca, Porfirio Díaz Machicao, Horacio Ugarteche, Oscar Cerruto, Jorge Carrasco, José Luis Saravia, Roberto Calzadilla, Hugo Alfonso Salmón y Ranulfo Cisneros.

A LA LIBERTAD DE BOLIVIA

(La notable poetisa brasileña Nisia Nóbrega, autora de los libros ""COMPLETAMENTE AMOR"", ""RAMO DE SAUDADE"" y de las obras próximas a editarse ""MI PADRE Y YO"" de profundo sentido humano y ""EL RAMILLETE DE NADIE"", interpretación de carácter psico-pedagógico, reiterando su simpatía y sincera amistad hacia nuestra Patria, ha dedicado en Barcelona, un poema que constituye el más emocionante canto a la libertad tan ansiada por el pueblo boliviano antes del 4 de noviembre y que como dice la escritora del vecino país, debemos conservarla para que la paz entre nosotros sea como la ""hostia del Amor"; la "flor del perdón" y la siminente fecunda del entendimiento fraterno para bien de la Nación).

"POEMA A BOLIVIA""

De la playa de mi alma conmovida
Mi canto libre se yergue y a los Andes sube
uniendo mi voz a la de tus hijos
—Bolivia libertada!
Cuántas veces lloré; Ay, cuántas veces!
el exilio de tus hijos guardé en el alma,
y su voz, callada como el desespero!
tuvo alas en mis versos sin guarida!
Hoy vistes un manto blanco y puro
y tus hijos te coronan de laureles
celebrando la victoria! Estás en paz!
Y tú, Patria, los bendices conmovida,
en cuanto de! allí del cielo, otra guirnalda
vine a posarse en tu frente altiva y bella;
son tus muertos, eternamente vivos,
los que vinieron con los ángeles, conduciendo
esa corona inmortal de altas estrellas!
De la playa de mi alma arrodillada,
mi canto en tu honor se torna prez
Señor! De ahí que etsa paz sea fecunda
y de la sangre en el suelo, lirios florezcan!
De ahí que finalizada la amargura de crueles recuerdos
y de los ojos sin odios de los niños
nazcan los rumbos de paz que vienen de ti
Por las cumbres de los Andes manos en prez
suba la hostia del Amor —eterno pan
y esta paz que en los valles ya florece
sea la flor del perdón!

(Traducido del portugués)

Ha fallecido Alfredo Costa

En la ciudad de Potosí, donde trabajaba, falleció repentinamente el señor Alfredo Costa. Sus restos fueron trasladados a la ciudad de Sucre donde reside su familia.

Alfredo Costa, nacido en la Argentina, se trasladó a Bolivia hace muchos años, al fundar su hogar con la señora Gladys Costa Du Rels. Desde entonces, trabajó con una energía singular en diversas actividades que emprendió.

Vinculado a empresas comerciales, trabajó algún tiempo en nuestra ciudad donde descolló por su honestidad y caballerosidad. Luego, se marchó a Sucre para trabajar en labores agrícolas en una pequeña finca familiar; allí comprendió y amó de verdad a la sencilla gente campesina por la cual trabajo mucho.

Sin embargo, la principal característica de Alfredo Costa fue su catolicismo militante y audaz. En una sociedad tibia, insensible y sin ideales, su voz y su acción cristianas dieron un testimonio rudo y sincero del catolicismo de nuestra hora.

La muerte le sorprendió a sus 45 años. PRESENCIA ora ante su muerte y hace llegar a la señora Gladys Costa Du Rels y a sus hijos Junior y María Elena el sentimiento de su dolor.

Monseñor Armando Gutiérrez G. celebrará hoy una misa por el alma del extinto a las 18.30 en la iglesia de María Auxiliadora.

OTRAS NOTAS DE SOCIEDAD

CENTRO CULTURAL BOLIVIA-BRASIL

Numeroso público continúa visitando la exposición de óleos y proxilinas del pintor boliviano Oscar Pantoja que exhibe en la galería del Centro Cultural Bolivia-Brasil.

REUNIONES

Los miembros de la Facultad de Derecho ofrecieron una cena en el Club Alemán, agasajando al Dr. Jaime Prudencio C., que fue designado Embajador de Bolivia en el Perú.

Don Jorge Soria y su esposa señora Vicky Salinas de Soria darán el martes próximo un almuerzo despidiendo al Embajador de Bolivia en el Perú y la señora de Prudencio. Asistirán a esta reunión destacados personeros de nuestros círculos diplomáticos y sociales.

En honor de la misma pareja, el domingo ofrecen un almuerzo el señor Hernán Cossío y la señora Ruth Saénz de Cossío, en su residencia de Sopocachi.

Reunió en un cocktail a un grupo de sus relaciones y amigos, el señor José Pabón Oyola.

Los doctores Mario Villalba y Zoilo Martínez ofrecieron ayer una copa de champagne, con motivo de haber inaugurado un Centro Odontológico Sopocachi.

En honor del Dr. Herbert Walterspiel, se realizó el cocktail ofrecido por el Dr. Ovidio Suárez Morales.

CUMPLEAÑOS

El joven Hugo Fernando Pérez A. recordó el aniversario de su natalicio y fue congratulado por sus amigos y compañeros de curso.

MATRIMONIO

En días pasados con carácter privado se realizó el enlace matrimonial de la señorita Haydée Cabrera T. con el señor Mario González P.

AGASAJO

Lucidos contornos alcanzó la fiesta ofrecida anoche por un grupo de parejas jóvenes en honor del señor Bill Bailey G. y señora y del señor Julio Patiño Z. y señora.

ENFERMOS

Delicada de salud la señora Corina Urriolagoitia de Zavala.

Enfermo el niño Mauricio Moreno Guzmán.

En el Hospital Obrero será sometida a una intervención quirúrgica la señora Martha Murillo de Forero.

Fue sometida a una operación quirúrgica la señora Magda Meruvia de Flores.

VIAJEROS

A Cochabamba el señor Demetrio Morales.

Fue sometida a una intervención quirúrgica el señor Faústino Tejada.

De Buenos Aires el señor Ernesto Piaggo.

A Lima la señora María de Córdova.

A Buenos Aires la señorita Nancy Rengel.

Retornó de Cochabamba el señor Mario Estenssoro.
De Trinidad la señora Bertha de Seghers

De Oruro el Dr. Vicente Mendoza Nava.

MISA

En la Capilla de la Clínica Santa Isabel, ayer se dijo una misa en memoriade la señora Raquel Reynolds de Suárez Morales, recordando su aniversario natal.

Recordando el primer año del fallecimiento del señor Enrique Pabón Angulo, el próximo lunes 19 se oficiará una misa en el Templo de los Padres Carmelitas a horas 11.

Consejo Nacional de Vivienda
Servicio Técnico
Convocatoria a Propuestas

Se convoca a propuestas para la elaboración de proyectos de ingeniería sanitaria y pavimentación en las urbanizaciones de "Agua de Castilla" y "Chapicollo" en la ciudad de Oruro.

Las especificaciones y planos serán proporcionados en el Departamento de Ingeniería del Servicio Técnico de la Vivienda, en el 2º piso del edificio "CONAVI" situado en la Avenida 20 de Octubre esquina Fernando Guachalla en la ciudad de La Paz (zona Sopocachi).

El plazo para la presentación de propuestas fenece el día Jueves 15 de Abril a horas 18.00 p.m.

La Paz, Marzo 31 de 1965.

Ing. Javier García A., GERENTE TECNICO.
Armando Ramírez C., PRESIDENTE INT.

GUITARRA ELECTRICA
IBANES
con amplificador, vendo 1.000.- $b.
Ref. Teléf. Nº 29356

La Herencia de Kennedy

Por: FRITZ ERLER.
"Fritz Erler es vice-Presidente del Partido Social demócrata de Alemania Occidental".

La poderosa personalidad de John Fitzgerald Kennedy produjo un cambio no solamente en su país, sino también en el orden de la política internacional, como nunca se viera antes.

Tenía una clara visión de una brillante perspectiva del futuro para la humanidad. Se propuso modernizar a los Estados Unidos y exigió dignidad humana para todos los americanos, cualquiera sea su religión o el color de su piel. Elaboró una política económica destinada a estimular la productividad en alto grado. Para terminar con el desempleo dedicó especial atención a la juventud cuya falta de formación la inhibía para conseguir trabajo. Por eso su gobierno se concentró en la educación y en especial en la de los jóvenes de color, siempre dejados de lado. Se puso en marcha un programa especial para solucionar los problemas que aquejaban a diversas regiones del país que se encontraban en un nivel económico bajo. Hizo mucho en lo concerniente a la asistencia social orientada a asegurar al ciudadano contra las enfermedades y las problemas de la vejez. Su política tenía el fin que la ciencia y las investigaciones hagan de los americanos trabajadores más eficientes y su economía más productiva, permitiendo por esa vía a los EE.UU. el conservar su liderazo en el escenario internacional. El Presidente Kennedy tenía todo esto en mente cuando denominó su programa con un slógan que se hizo popular: "Nuevas Fronteras".

La estrategia de Kennedy consistía en enfrentar cada problema hasta su última consecuencia; se resistió a dejarse influir por el temor. Su política exterior se caracteriza con su dicho: "No se negociará con el temor, ni se tendría miedo de negociar". Su fuerte y decisiva posición terminó con la intoxicación soviética. Aceptó el desafío comunista de una contienda mundial que determinaría qué forma de vida era superior: la comunista o la del mundo libre. Aceptó porque estaba firmemente convencido en la fuerza de la libertad. Y así creció la "estrategia de la paz", llegando a ofrecer una alianza igualitaria entre los Estados Unidos y la Europa libre y unida.

Es lamentable ver ahora que la Alianza del Atlántico está amenazada por el resurgimiento de un oscuro nacionalismo que reduce las posibilidades del mundo libre. Kennedy había previsto los acontecimientos que privaron a Moscú de su papel como único jefe del movimiento comunista mundial.

COMUNICADO
A la opinión pública

LA CORPORACION BOLIVIANA DE FOMENTO, ante la huelga decretada por la Federación de Choferes de Sucre, hace conocer a la opinión pública lo siguiente:

1.— Por causas de fuerza mayor, no ha podido llegar una partida de envases destinados a la Fábrica Nacional de Cemento de Sucre, de la que es principal accionista la CBF.

2.— En forma periódica la Fábrica importa estos envases por intermedio de la CBF, teniendo siempre disponible una existencia prudencial de los mismos para atender emergencias, no de tan graves como la actual.

3.— Desgraciadamente por las huelgas que se realizan en Chile, una partida que debía recibir la Fábrica Nacional de Cemento, máxime hasta el 15 de febrero, no ha llegado a la fecha. Estos envases fueron embarcados en Suecia el 30 de diciembre de 1964, para llegar a Antofagasta el 5 de febrero de 1965.

4.— Los motivos de este retraso son: a) La huelga portuaria de Chile, ocasionó que la carga fuera dejada en Callao, para ser reembarcada a Antofagasta, tan pronto se normalizaran las operaciones portuarias en aquel país. b) Reembarcada la carga cuando se levantó la huelga, llegó al puerto de Antofagasta y a los tres días (21 de marzo de 1965) partió en vagones con destino a Sucre. c) Estando en trayecto, la huelga decretada por los ferroviarios chilenos, paralizó su transporte cerca a nuestra frontera, en el tramo Antofagasta-Ollagüe, donde se encuentra a la fecha.

5.— Pese a las gestiones realizadas por las principales autoridades, no se puede conseguir movilizar estos vagones, por el carácter mismo de la huelga chilena.

6.— Las imputaciones de la Federación de Choferes de Sucre contra el Director y Jefe Administrativo de la Fábrica Nacional de Cemento, serán consideradas por un tribunal a pedido de los propios funcionarios de la Fábrica.

7.— La Fábrica Nacional de Cemento de Sucre y las autoridades del trabajo, han pedido a los transportistas que ingresen a sus actividades normales y luego se someterán al respectivo juicio de responsabilidades, los señores directores que han sido sindicados por la Federación de Choferes.

Nuevos Discos en Bolivia

33 EXITOS
SELLO
Wirrey
33 EXITOS

Peter Delis y su Conjunto.
Este Long Play contiene:

—0—

Río Manso-Acuarela del Río—Carita de Luna—Cumbia Sabrosa—El Orangután-Cristina—Amor Misterioso— Mi Amor Volvió— Bonito Amor— Qué Suerte— Si tuviera un Martillo—América— Desmendena Mi Corazón— Charada— Ven Esta Noche—Dominique— Sombrero de Paja— Cumbia de Primavera—El Pescador—Fanny— Beatriz—Celia—La Bamba— El Llavero y Mi Corazón— Java—Corazón—No Tengo Edad para Amarte— Me Recordarán— María Nomás— Esta noche— Detrás de la raya— Corría a 100 por hora— El Sol.

También disponible en discos de cuatro grabaciones.

Solicite en las disqueras del país o dirijase a:

Promusa

Editores y Distribuidores Casilla 366 — COCHABAMBA (cuadra Cine Bustillo — Telf. 3653) EN LA PAZ: Cas. 1153.

Ordenanza Municipal Nº 12-65

GRAL. ARMANDO ESCOBAR URIA
H. Alcalde Municipal de La Paz

CONSIDERANDO:

Que, anualmente se efectúa en la ciudad la tradicional Feria de Ramos;

Que, mediante Ordenanza Municipal Nº 08-62, de fecha 4 de Abril de 1962, se fijó el sitio de su realización en la zona de Villa "Ballivián", de El Alto de La Paz, correspondiendo a la Comuna adoptar las medidas de organización y control, para su mejor desarrollo;

Por tanto: en uso de las peculiares atribuciones que le confiere la Ley Orgánica de Municipalidades,

RESUELVE:

Art. 1º — De acuerdo a costumbre establecida, la tradicional Feria de Ramos, debe efectuarse en la zona de Villa "Ballivián" de El Alto de La Paz, cuya inauguración se realizará a hora 12 m. del día sábado 10 de Abril del presente año.

Art. 2º — La Dirección del Tesoro Municipal e Intendencia de la Policía Urbana, quedan encargados bajo su absoluta responsabilidad, de la organización y control de la Feria; debiendo destacar el personal necesario para el efecto, así como para el cobro de la tributación comunal, de conformidad a la Ordenanza de Patentes e Impuestos Municipales vigentes.

Es dado en el Palacio Consistorial de Nuestra Señora de La Paz, a los treinta y un días del mes de marzo de mil novecientos sesenta y cinco años.

GRAL. ARMANDO ESCOBAR URIA
H. ALCALDE MUNICIPAL

Es conforme:
DR. JOSE V. LOPEZ CORDOVA
Oficial Mayor de la H. Alcaldía Municipal

Curso Intensivo de Desarrollo Económico y Social

El lunes 19 del presente mes en el Paraninfo de la Universidad Mayor de San Andrés, será inaugurado el IV Curso Intensivo de Desarrollo Económico y Social de 1965, organizado por la Secretaría de Planificación y Coordinación y auspiciado por el Supremo Gobierno y Naciones Unidas.

El curso tiene por objeto, capacitar en las técnicas de planificación a todos los técnicos que trabajan en el sector Público y Privado, los cuales están relacionados con las labores de preparación y ejecución de proyectos del Desarrollo.

De acuerdo a las informaciones proporcionadas, el curso en el presente año ha sufrido un cambio con relación a las necesidades del país.

PROFESORES

La planta de profesores estará integrada por técnicos de CEPAL especializados en diferentes materias y por técnicos nacionales de esta Secretaría. Para postular al curso se requerirá de una Maestría.

La dirección del curso estará a cargo del Jefe del Grupo Asesor de "CEPAL", Claudio Acuña y del co-director Arq. Raúl Rivera actual Director General Técnico de la Secretaría de Planificación.

El curso de éste año, tendrá una duración de cuatro meses con un horario continuo de labores de ocho horas diarias.

Durante las mañanas se dictarán los cursos teóricos a todos los alumnos en general y por las tardes los cursos prácticos, divididos en tres grupos cada uno a cargo de un ayudante técnico de la Secretaría de Planificación.

El curso admitirá un máximo de 60 alumnos de diferentes Instituciones Públicas y Privadas, especialmente seleccionados profesionales entrenados en el exterior que llegarán en esta oportunidad a elevar el nivel post-graduado debido a la intensidad, del curso.

MATERIAS. — De acuerdo al programa de estudios se abarcarán ocho materias: Análisis del Desarrollo, Desarrollo Económico, Contabilidad Social, Técnicas de Planificación, Demografía, Política Económica y Preparación y Evaluación de Proyectos Específicos.

Las solicitudes de inscripciones se recibirán improrrogablemente hasta el sábado 9 del presente.

Las clases se dictarán en el Instituto Tecnológico Boliviano.

Asociación Nacional de Suboficiales, Clases y Músicos de las FF. AA.

Convoca a Asamblea General Extraordinaria para el día sábado 10 de Abril de 1965 a hs. 15,30 en el local de su sede calle Díaz Romero Nº 1783.

La orden del día a la que se someterá la Asamblea será:

a) Lectura del nuevo Estatuto "Asinalcla" a ser aprobado.
b) Informe del Director de las actividades desarrolladas hasta el presente.
c) Situación Económica Nacional.

La Paz, 3 de Abril de 1965.

LA DIRECTIVA

ESCUCHE CADA DIA LA NOVELA "COLGATE"
CREMA DENTAL COLGATE
Distribuidores: SIDEC OVERSEAS
RADIO NUEVA AMERICA - Hrs. 8.30-14.- Y 21.-

PRESENCIA
Deportes
La Paz (Bolivia), Viernes 9 de Abril de 1965

PARA TODO EL PAIS SE TRANSMITE LA N
CREMA DENTAL COLGATE
COLGATE
Distribuidores: SIDEC OVERSE
NUEVA AMERICA DIARIAMENTE-6.3

Finaliza el torneo preselección: Tenis

GOROSTIAGA. — El campeón nacional de tenis enfrentará mañana a Raúl Argandoña por el torneo pre-selección que ya finaliza.

ARGANDOÑA-GOROSTIAGA EN UN COTEJO DE MUCHA ATRACCION

El torneo pre-selección de tenis que controla la Asociación local, como paso inicial para la selección del plantel boliviano que intervendrá en el sudamericano, finalizará este fin de semana. Posteriormente serán nominados los jugadores, que junto a varios del interior, formarán el plantel nacional, cosa que recién ocurrirá después del certamen nacional, en el mes de Agosto.

El rol de partidos para mañana, que se jugarán en el Sucre Tennis Club, es el que sigue: Horas 14: E. Valenzuela vs. E. Valenzuela (hijo). Horas 15: E. Gorostiaga vs. R. Argandoña. Horas 16: M. Martínez vs. R. Benavides.

Los partidos para el domingo en el Club de Tennis La Paz-La Florida son los siguientes: Horas 10: R. Argandoña vs. M. Aramayo. Horas 11: V. Araujo vs. R. Benavides.

Entradas para los socios de Club Bolívar

En el Club de la Unión Arabe se sirvió anoche el cocktail en honor del Gral. Alfredo Ovando Candia, Presidente Honorario del Club Bolívar. El acto fue propiciado por el directorio de la entidad "celeste" y a él concurrieron invitados especiales, Prensa Deportiva y socios de la entidad de la calle Indaburo.

Como es de conocimiento público, la Asociación de Fútbol de La Paz, por intermedio de su Sección Primera "B", autorizó al Club Bolívar para que disponga de un número especial de entradas las que venderá directamente a sus asociados. Esas entradas tienen un precio especial, más del fijado por la Asociación, porque una asamblea de socios de la entidad "celeste" determinó pagar esos precios como una cooperación a su entidad.

Con el propósito de poner a la práctica lo enteriormente mencionado, Bolívar ha dispuesto que las entradas se venderán a los precios de 10 pesos la preferencia y a 5 la general. Las localidades serán vendidas hasta la fecha de los encuentros de la "academia" en los Almacenes 7 Mares, en Comercio esquina Yanacocha; en Sidec Overseas, en la Avenida Mariscal Santa Cruz; en Almacenes Ortuño, situado en la calle Sagárnaga, y en Toyota Boliviana, situada en la Avenida 16 de Julio.

Peñarol enfrenta esta noche a Independiente en Buenos Aires

BUENOS AIRES, 8. (AP.) — El campeón uruguayo Peñarol es esperado aquí esta noche para jugar mañana contra Independiente, de Argentina, en el primer partido de la final por el torneo "Libertadores de América".

Volverá a jugar el lunes en Montevideo. Si cada equipo triunfa en uno de los partidos, se gurá un tercero de desempate el 14 de abril en Santiago de Chile.

Peñarol se clasificó para las finales después de vencer a Santos del Brasil, en tres juegos semi-finales. Independiente, ganador de la copa el año pasado, derrotó al campeón argentino Boca Juniors.

Peñarol proyecta realizar esta noche una sesión de entrenamiento en el estadio de Independiente que tiene capacidad para 80.000 aficionados, donde se realizará el encuentro. El ensayo se iniciará a las 21.30 hora argentina.

Los jugadores de Independiente practicaron ayer bajo fuerte lluvia. Esta noche harán otra sesión de adiestramiento.

El club campeón sudamericano se enfrentará más tarde con el vencedor del torneo de la copa europea por el título de campeón mundial de clubs profesionales.

JORGE CORZO GANO TORNEO DE GOLF CUMPLIDO EN LOS PINOS

El domingo se jugó en el Club de Golf Los Pinos, de Calacoto, otro certamen de golf, donde participaron 29 competidores. Se jugó en la modalidad de contra bogie con 85 por ciento de handicap, en 18 hoyos. La primera colocación le correspondió al campeón nacional Jorge Corzo con más 13, ganando el trofeo "Alfonso Aguilar", los demás puestos fueron los siguientes Fermín Vilade gut con más 12, Luis Patiño y Augusto Rada con más 9, Efraín Cartagena y Celedonio Beltrán con más 8, Alfredo Rea Nogales y Jorge Nishinaga con más 6 y Fidel Ascui con Sixto Aguilar con más 5.

El domingo siguiente se jugará otra conipetencia por la copa "Raúl Aoki" en la modalidad de medal play con full handicap en 18 hoyos.

M. BRAUN GANO DOS PRUEBAS DEL "TRITHLON" ATLETICO DE AYER

HOY TERMINA EVENTO PARA PARTICULARES

El colegio Mariscal Braun se adjudicó dos de las tres pruebas que ayer se cumplieron en la pista del estadio "Hernando Siles", por el Triathlon Atlético que organiza la Dirección Nacional de Educación Física Escolar.

VUELTA DE VIÑA DEL MAR QUEDO SUSPENDIDA

SANTIAGO DE CHILE, 7 (AP) La ""Vuelta de Viña del Mar" dentro de nueve días, fue suspendida hoy debido a que los caminos quedaron en malas condiciones a causa del terremoto del domingo pasado. Se habían inscrito corredores de Argentina, Chile, Perú, Uruguay.

Algunos caminos de Viña del Mar y Valparaíso aún se encuentran bloqueadas parcialmente o en malas condiciones.

Carrera de 50 metros: 1º Mariscal Braun con 8". 2º San Calixto con 8"3/10. 4º Instituto Americano con 8"4/10. 5º La Salle con 8"6/10. 6º Anglo Americano y Don Bosco con 8" 7/10.

LANZAMIENTO DE LA PELOTITA: 1º Instituto Americano con 34.14 metros; 2º San Calixto con 32.22 metros; 3º Mariscal Braun con 30.46 metros; 4º Anglo Americano con 29.71 metros; 5º Don Bosco, con 29.15 metros; 6º La Salle con 28.46 metros.

SALTO LARGO. — 1º Mariscal Braun con 3.35 metros; 2º Instituto Americano con 3.34 metros; 3º Don Bosco con 3.25 metros; 4º Anglo Americano con 3.07 metros; 5º San Calixto con 3.04 metros; 6º Instituto Bancario con 3.20 metros.

HOY CONTINUA

La segunda fase eliminatoria del certamen atlético para escuelas fiscales se cumplirá hoy desde las 9.30 horas en el estadio Hernando Siles. Mañana finalizará el certamen con una prueba de posta 4 x 25 metros entre los ganadores de ambas categorías.

PEQUEÑO ATLETA. — Otro de los participantes del Trithlon atlético escolar cumple la prueba de salto largo en la jornada de ayer.

Yapura, Ledezma Villasante y Millar finalizaron prácticas

Terminaron ayer sus entrenamientos los cuatro protagonistas de la doble jornada internacional de box. Yapura, Villasante, Millar y Ledezma quedaron de esta manera listos para sus combates de mañana en el Coliseo "Ciudad de La Paz".

PESAJE

Mañana a las 10 horas se realizará el pesaje de los protagonistas del festival. Luego de cumplir de este requisito, los boxeadores serán sometidos a exámenes médicos.

La reinciación de la actividad pugilística promete este año reeditar la temporada de 1964, año en el cual el boxeo nacional revivió grandemente. Nuevamente las figuras de Yapura y Ledezma concitarán el interés de los aficionados que seguramente en gran número asistirán a este evento deportivo que tendrá por escenario el Coliseo Cerrado.

Las entradas continúan vendiéndose en las bolete rías de la plaza Murillo y plaza Pérez Velasco. Mañana se venderán en las boleterías del Coliseo Cerrado y las puertas serán abiertas a las 18 horas.

Micronoticias

BRNO, Checoeslovaquia, 8. (A P.) Checoeslovaquia derrotó hoy a Austria 2-1 en un partido de fútbol que ambos equipos consideraron de práctica para la rueda de calificación del torneo por la copa mundial.

—o—

MILAN, 88. (AP.) — Amarildo Tavares de Silveira, el famoso wing brasileño del club Milán, ha sido castigado una vez más por la comisión disciplinaria de la Liga Italiana de Fútbol.

Fue suspendido por un partido por protestas contra el árbitro en el último partido de Liga.

Otro brasileño, Luis Vinclus de Menezes, del Lanerossi de Vicenza; fue amonestado por comportamiento incorrecto.

—o—

PALERMO, Italia, 8. (AP.) — Carmen Coronado, de España, y Edison Mandarino, de Brasil, vencieron a Graziellá Perna y Gaetano Di Maso, de Italia, 6.2 y 6-3 en el primer round de dobles mixto del torneo internacional de tenis de Sicilia.

Otros resultados:

Individuales masculinos, segundo round: Patricio Rodríguez, de Chile, se impuosa a Sergio Tacchini, de Italfa, 6.2, 2-6, 6.1.

Dobles masculinos, primera vuelta: Eduardo Zuleta, de Ecuador y Cesare Guercilena, de Italia, se impusieron a Gianni Morgana y Franco Fabricatore, de Italia, 3.1 y 6-3.

—o—

BOGOTA, 8. (AP.) — Regresaron hoy a su país los tres ciclistas mexicanos que participaron hasta el final en la 15ta. vuelta ciclista a Colombia.

Luis y Gabriel Cuéllar y Adolfo Belmonte fueron despedidos en el aeropuerto por un numeroso grupo de dirigentes y de aficionados del ciclismo en Colombia. Salieron de aquí en Avianca.

México envió nueve pedalistas, pero seis de ellos se retiraron antes de concluir la vuelta.

—o—

SANTIAGO DE CHILE, 8. (AP.)— Chile apoyará al Paraguay si este país solicita la sede del próximo campeonato sudamericano masculino de baskesbol, según se informó hoy.

El torneo debía realizarse en noviembre próximo en Guayaquil pero Ecuador desistió de asumir la responsabilidad.

Ahora se gestiona que el Paraguay las asuma ya que este país había mostrado interés en el pasado en obtener la sede.

ATLETA LARRABEE BATIO EL RECORD DE 400 METROS

BERLIN, 8. (AP.)— El atleta norteamericano Mike Larrabee, que ganó una medalla de oro en las olimpiadas, estableció esta noche un nuevo record mundial para los 400 metros bajo techo de 46.8 segundos durante la competencia atlética alemana que se realizó aquí. La marca anterior era de 47.7 segundos.

Prosigue el torneo de Golf por copa "Capitán"

LA PAZ GOLF CLUB NOMINO SU REPRESENTACION

En el club de golf Mallasilla, mañana se jugará la segunda eliminatoria del torneo por la disputa de las copas "Capitán", que se está realizando por parejas con 85 por ciento de handicap en jornadas de 18 hoyos y con la anotación de la mejor pelota. "Four ball, best ball".

Los partidos son los siguientes: A. Contreras-O. Alvarez Vs. A. Linares-F. Contreras; R. Novillo-L. Perrín Vs. A. Pagano-C. Vásquez; M. Escalante-M. Csapeck Vs. G. Quiroga-A Ugarte; J. Castillo-Ch. Westercamp Vs. R. Wilde-R. Oblitas; M. Shinosaki-L. F. Rivero Vs. C. Ormachea-J. Martín; R. Forgues-F. Contreras Vs. R. Antelo-H. Ponce de León; L. Palenque-M. Vásquez Vs. R. Murillo-J. Zalles y F. Soria-G. Peñaranda Vs. J. de la Barra-T. Lonsdale. La siguiente fecha se cumplirá el domingo.

EQUIPO "MALLASILLA"

La Paz Golf Club, Mallasilla, ha nominado sus representativos para el campeonato nacional que se realizará en Huanuni del 15 al 18 del presente mes con 3 equipos de primera categoría, una de damas, uno juveniles y uno de infantiles: Primera Raúl Murillo, Carlos Ormachea Z., Ramiro Novillo, John Castillo, Luis Asbún, Mario Vásquez, John Martín, Luis Palenque, Charles Westercamp, Minoru Shinosaki, Manuel Escalante y Willy Zalles. Damas: Bertha de la Barra, Cecilia Guzmán, Carmiña de la Barra y Corina de Antezana. Juveniles: Roberto Wilde, Boby Richards y Manel Escalante Jr. Infantiles: Carlos Ormachea P., Bruce Richards, Jorge Ormachea P. y César Carrasco.

TORNEO DE CLASIFICACION EN CLUB DE CAZA "LA PAZ"

Mañana se iniciará un concurso especial de clasificación en el Club de Caza y Pesca "La Paz" con el propósito de formar la escalerilla de la institución. Al respecto, la citada entidad ha hecho conocer el siguiente comunicado:

Se comunica a los socios del Club que los días sábado 10, a horas 14 y 30; domingo 11 a horas 9 y 30; sábado 24 a horas 14 y 30 y domingo 25 a horas 9 y 30, se llevará a cabo un concurso de tiro al platillo entre los socios para formar la escalerilla. Con el resultado de ésta se establecerán las diferentes categorías, tomándose en cuenta el handicap acordado.

Los días 1o. y 2 de mayo se llevará a cabo el campeonato interno del Club, iniciando de esta manera la temporada de caza.

Los socios que no tomen parte en la formación de la escalerilla, no podrán tomar parte en el campeonato del día 1o. de mayo.

CITACION

A los jugadores del Club "Litoral". Presentarse a horas 16, plaza Murillo.

EL DIRECTORIO.

Prepáranse equip que juegan el d

CARLOS DI LORENZO SE QUEDA EN STRO

DE 31 DE OCTUBRE. — Rada y Escobar, valores del equipo de la Combol, que no tiene problemas para la fecha inicial del torneo de Primera "A".

Los equipos que jornada del domi sus planteles. The cionó el problema zo anteanoche, y el tral firmó contrato años. No trascendió ma pagada por el Di Lorenzo pero se tivo que tener en nes iniciales. Pero renzo arregló con hay seguridad de q el domingo frente que se encuentra respecto a Jorge y nunció quine se es un arribo de Coch

UNIVERSITARIO

El caso Herbas solución, porque cita 15 millones de renovar contrato universitarios afirm están dispuestos a ma. Si el jugador pretensiones no ju llegados al club un decima ocupará la ro central el domi estará Velásquez y de punta serán Ortiz bamba, si es que gas; los volantes s no García y Villa que estará integra Zegarra, Montenegro Barbora. No podrá chabambino Medra tá lesionado.

31 DE OCTUBRE

Sin problemas que será el titular. el centro delantero tricilor elevaron su que los Argentinos tricilor [illegible] Maestranza, ta problemas, pues a Oruro. Sala [illegible] var, presentará s

EL SELECCIONADO DE CHILE REINICIO SUS PRACTICAS

Para jugar por las eliminatorias

Por RAUL DUQUE

SANTIAGO, 8. (AP.) — Chile reinició hoy sus entrenamientos para enfrentarse con Colombia y Ecuador en las eliminatorias del campeonato mundial de fútbol que se realizará el próximo año en Londres.

Esta etapa final de preparación tiene meses de retraso y muchos temen aquí que la despreocupación pueda traer consigo fracasos para el seleccionado chileno, el que en el último torneo mundial finalizó tercero después de Brasil y Checoeslovaquia.

Chile deberá jugar con Colombia y Ecuador en julio próximo. Serán dos partidos con cada país en Santiago, Guayaquil y Bogotá. En caso de producirse un empate habría un tercer match en cancha neutral.

El ganador del grupo se unirá a los otros cuatro equipos que representarán a la América Latina en el próximo torneo mundial.

Brasil irá a Londres sin intervenir en eliminatorias porque es el actual campeón del mundo.

Pero otros tres seleccionados latinoamericanos de los siguientes grupos deberán ganar ese derecho: Grupo II, Uruguay, Perú y Venezuela.

Grupo 13: Argentina, Paraguay y Bolivia.

Grupo 14: México, Estados Unidos, Honduras, Cuba, Jamaica, Antillas Holandesas, Surinam Trinidad-Tobago y Costa Rica.

Los grupos están encabezados por los países de mayor poderío del hemisferio.

Si no ocurren sorpresas, según opinan los entendidos, a Gran Bretaña irán Brasil, Argentina, Uruguay, México y Chile.

Pero aquí existe franca aprehensión respecto a las posibilidades chilenas.

Un prolongado receso en los entrenamientos impuesto por la Asociación Central de Fútbol basándose en consideraciones económicas, ha lanzado sombras sobre la futura actuación de Chile.

"Nosotros, en el papel, estamos mejor catalogados que Ecuador y Colombia", declaró hoy el entrenador del seleccionado chileno, Francisco Hormazábal.

"Pero como en el fútbol no hay rivales chicos y tampoco se da siempre la lógica, no quiero adelantar una opinión sobre la empresa que emprenderá el balompie nacional".

SANTOS JUE 22 ANTE OL

ASUNCION, 8. (A ció que el campeón bol Santos jugará nocturno el 22 de Olympia.

Este encuentro fi raíz de haber quedado proyectada venida Montevideo en la m

EL 16 CORRE PRUEBA "3 D VIÑA DEL M

SANTIAGO DE C El Club Chile acord rrera de ciclismo "Viña del Mar" en la Argentina, Chile y

La prueba se rea y 18 de abril. La c cancelada debido a to del 28 de marzo condiciones los cu utilizados para la c fue solucionado al rápidamente las vi

Han sido invitad mastro, Carlos Alva tto de Argentina; Club Cachorros Ca equipos de Mendoz

FUTBOL ME

MEXICO, D. F., 8 tados de ayer en el interciudades de M Necaxa 4, Oro 1. México.

América 4, Guada dalajara.

BATIO RECORD. — Luis Nicolao, nadador olímpico argentino, que está compitiendo en Estados Unidos. Batió el record de 100 yardas del campeonato nacional amateur. Estableció dos 6 décimas en 100 yardas estilo mariposa. (AP WIREPHOTO).