Salón RESTAURADORA Vitabel
discreta-eficaz-progresiva
VUELVE EL CABELLO A SU COLOR NATURAL

PRESENCIA

AÑO XIII — Nº 2.426 — LA PAZ, (BOLIVIA) LUNES 5 DE ABRIL 1965 — EDICION DE 8 PAGS. — $b. 0.50

CALDO Y ALEGRIA PARA LOS NIÑOS
RIN CHIQUITO
FABRICADO ESPECIALMENTE PARA LOS NIÑOS
SABOR AGRADABLE
CURA LOS DOLORES DE MUELAS Y OIDOS, GRIPE Y MALESTARES
INOFENSIVO

BOLIVAR GANO EL TORNEO CUADRANGULAR

SUPERO NETAMENTE A THE STRONGEST RATIFICANDO LAS POSIBILIDADES DE ARMAR UN EQUIPO DE CONDICIONES

POR: TITO DE LA VIÑA

Bolivar ratificó ayer lo anotado en la primera fecha del cuadrangular: promesa de buen fútbol con un equipo que está en plena formación. Frente a un Strongest totalmente desarticulado, los celestes volvieron a mostrar todas las posibilidades de consolidar un plantel que pude constituirse en animador del año futbolístico. Una delantera que accionó en base a Aramayo y Castillo, sumándose a ellos Mercado, el juvenil entreala iz quierdo que cumplió una buena actuación. El planteo de Bolivar fue simple: toque y desmarque. Corriéndose Castillo sobre la derecha ejecutó en repetidas ocasiones la "pared" con Aramayo y también en varias oportunidades, como en el caso del segundo gol, participó Mercado en la penetración. La base fundamental de la superioridad que desde el comienzo fue insinuando el team celeste, partió de la media cancha, donde Reyes y Ugarte (suplido después por Villegas), superaron con holgura a lo realizado por Salinas y Diaz. De lo exhibido por los dos volantes "celestes" dependió la acción de todo el equipo. Los primeros 20 minutos fueron parejos y con muy pocas situaciones de gol. Recién después de los 20 el panorama se aclaró y Bolivar fue mostrando su predominio. El gol de Costa fue producto de una hábil combinación de Mercado, Aramayo y Costa. El hábil toque de Aramayo permitió el remate de Costa a los 44 minutos. Así terminó el primer tiempo.

Fue lo mejor de la tarde deportiva lo observado en la segunda etapa, que en realidad vino a salvar el espectáculo. Strongest continuó con el desorden exhibido en la parte inicial. No fue al ataque como correspondía y eso favoreció netamente a los celestes que dominaron totalmente el panorama. A los 23 se concretó el triunfo por gestión de Castillo y desde entonces Bolivar fue dueño de la situación. Su ataque se movió con ligereza, con pleno dominio de lo que significa desprenderse de la pelota con rapidez y de penetrar por el camino más fácil.

BOLIVAR

Lo dicho al comienzo: posibilidades para el futuro. El chico Mercado jugó bien en la segunda etapa. Pasó rápido y bien, pero volvió a fallar en el remate. Tendrán que preocuparse para hacerlo practicar tiros al arco. El puntero izquierdo Mollinedo es penetrante y valiente para luchar pelotas que son difíciles. Castillo y Aramayo: bien. Especialmente el puntero que parece volver a jugar como en sus mejores tiempos.

En la defensa, el arquero Lafuente imponiendo su colocación y seguridad. No tuvo ninguna falla. Mucho mejor que el anterior domingo Reyes.

THE STRONGEST

Panorama oscuro a siete días de la iniciación del torneo. No le vemos base. Salinas, recien te contratación, no justifica su inclusión. Ramirez ubicado de 10 quiere hacer todo pero eso es imposible. La delantera se "desarmó" sin la presencia de Jorge Morales. Rolando Vargas con su actitud irresponsable fue uno de los que perjudicó a su equipo haciéndose expulsar. Aceptable Ernesto Morales y Toro insinuando posibilidades. A estos muchachos deben darles mayores oportunidades. Verduguez inseguro y Di Lorenzo soportando todo el peso de su defensa. El debutante Rodriguez bien, marcando al hombre, pero poco en la gestión de armar el juego ofensivamente.

BALANCE

Poco partido para un clásico. Un justo vencedor. Un aliciente para Bolivar. Un toque de atención para Strongest. Una censura para Rolando Vargas por su gesto antideportivo.

LA COPA.— Roger Wilis, de Bolivar, con el trofeo depositado por el equipo

BIEN TRIUNFO.— Equipo de Bolivar que logró adjudicarse el torneo cuadrangular organizado por el Circulo de Periodistas y la Mutual de Ex-jugadores.

GOL DE CASTILLO.— Castillo en el preciso momento en que enfrenta a Verduguez para derrotarlo. Fue el segundo tanto de los celestes.

BUEN TRABAJO.— Lafuente tuvo destacada actuación ayer frente a The Strongest. Seguridad y colocación.

Barcelona se despidió venciendo

DERROTO A WILSTERMAN EN UN ENCUENTRO MUY POBRE

POR MARIO E. MALDONADO V.

Barcelona sin convencer, derrotó ayer a Wilsterman, que cumplió mala actuación, y se clasificó tercero en el tonreo cuadrangular que finalizó ayer. El encuentro fue malo, de pobre calidad técnica y el 1 a 0, con el que finalizó el cotejo representa un triunfo magro para la visita.

NO CONVENCIO

Los hombres del Barcelona no cumplieron como se esperaba. Pensábamos que podía rendir más de lo expuesto el anterior domingo y que quizá, para ese propósito, influiría su ambientación a nuestro medio. Pero, no sucedió así. El cotejo sirvió para convencernos que Barcelona es un conjunto muy regular, con muchas lagunas y donde se nota claramente la diferncia de juego entre su sector defensivo y el ataque. La razón para su triunfo está en el hecho de que controló, un poco más que el adversario, el juego en el medio campo. Ni los antecedentes con los que vino precedido Moacir sirvió para poner algún matiz a un desempeño donde muchos hombres se mostraron faltos de recursos y en poca acción en el juego de conjunto.

WILSTERMAN

Los hombres de Wilsterman cumplieron mal. Tan mal, que nos lleva a la conclusión de que ese conjunto dista mucho de otros que cumplieran brillantes actuaciones en el Estadio Hernando Siles. Las ausencias de Maceda y Zamorano gravitaron fundamentalmente para la falsa performance de los "aviadores". A ello se sumó el descontrol y falta de decisión de sus hombres que se empeñaron en un accionar muy distinto al que es habitual. La defensa mostró claros muy peligrosos y fue superada en muchos casos con facilidad. La línea media estuvo nula y en ningún instante del match ese sector significó un apoyo o nexo para su delantera. El ataque careció de profundidad, se procuró el pase corto y el dribling y sus hombres tuvieron miedo de ensayar el remate y, cuando lo hicieron, las faltó precisión.

EL MATCH

Dicho lo anterior, queda muy poco para analizar lo que fue el encuentro. La primera etapa con mayor predisposición de parte de los hombres del Barcelona, que tuvieron, repetimos, mayor dominio en el medio campo. El único gol del match fue concretado por Moacir a los 18' del primer tiempo, luego de una acción individual.

En la segunda etapa arriesgó más Wilsterman pero su impetu duró muy poco, lo que quedaba de resistencia física en sus integrantes. Luego la lucha se emparejó y se sucedieron algunas jugadas de riesgo frente a uno y otro conjunto, basadas sobre todo en contragolpes de uno y otro bando.

RESUMEN

Sintetizando: un encuentro flojo, de poco interés, de poco fútbol. Hubo poco esfuerzo de hacer las cosas bien y este estado de cosas se complicó con la inseguridad de los jugadores en su desplazamiento. Barcelona deja muy poco, casi nada, para el recuerdo. Wilsterman nos defraudó y tiene que mejorar, volver a su juego de antes, encontrar mayor acoplamiento en sus líneas y más velocidad y toque en sus desplazamientos.

TROFEO PARA BARCELONA.— El capitán del elenco guayaquileño recibe el trofeo donado por el Ministro de Asuntos Campesinos Cnl. René Bernal.

Araujo venció a Martínez en tenis, ayer

Esta mañana en los courts del Club Sucre, se jugó otra fecha del campeonato de tenis para la nominación del preseleccionado por la Copa Mitre. En uno de los partidos más importantes Victor Araujo le ganó a Mario Martínez por 6-2 y 6-4. Araujo exhibió juego más positivo. Martínez pareció estar con exceso de peso, no aprovechó su dominio de la net, todo su juego se concretó al fondo, circunstancia que fue favorable para el ganador. E. Gorostiaga, sumó otra victoria más, y ya se encuentra clasificado aún faltándole un partido. Su rival de ayer fue Mario Aramayo, quien ya no tiene el dominio de la raqueta, sus drives siempre les salen desviados, especialmente los golpes de revés. Gorostiaga debe adiestrarse más sus "globos" que les resulta muy cortos dando lugar a la volea del adversario. Otro partido que merece destacarse, es el triunfo de Edilberto Valenzuela, padre, frente a Marcelo de la Serna. Valenzuela jugó bien, midiendo sus energías y prodigándose en los momentos necesarios. Su ventaja radicó en aprovechar el primer set por 6-2, Serna quiso conseguir la victoria del segundo pero, Valenzuela ya estaba con dominio de la raqueta. Un set muy disputado ganado alternativamente los "games" imponiéndose finalmente por 8-6. En los otros partidos Gabriel Silva le ganó a Javier Sanjinés por 6-3 y 6-2 y J. Sanjinés a M. Velarde por 6-2 y 6-4.

Las próximas fechas se jugarán el sábado y domingo en el Sucre Tennis Club y en La Florida.

Real Madrid y el Atlético siguen en 1er. lugar del torneo español

MADRID, 4 (AP).— Real Madrid y Atlético de Madrid ganaron hoy sus respectivos juegos y continúan empatados en primer lugar del campeonato de fútbol de España.

Tienen el mismo número de puntos pero el Real Madrid, vencedor por 1-0 sobre el Levante, tiene mejor porcentaje de goles. Faltan solamente dos juegos a cada equipo para terminar el torneo.

El gol de la victoria del Real Madrid fue anotado por Grosso a los 72 minutos.

Atlético de Madrid mostró clara

(Pasa a la pág. 8a.)

NTESIS DE LA JORNADA

...ado "Hernando Siles". Ultima fecha del Torneo Cuadrangular Internacional de Fútbol auspiciado por el Círculo de Periodistas Deportivos de Bolivia. Recaudación aproximada de 120.000.— pesos bolivianos por la venta de 10,100 entradas.

WILSTERMAN 0

...CELONA 1

...ez: Tomás Antruejo. Linesmen: Jaime Zeballos y Hugo Navarro.

...elona (1). — Helinho; Quijano, Lecaro y Macías; Zambrana; ...ar: Muñoz, Cañarte, Hello Cruz, Moacir y Tiriza. Alternaron: ...n, Calderón, Lazzo y Patterson.

...sterman (0). — Alcocer; Maldonado, Rocabado y Ariñez; ...y Zabalaga; Sánchez, Postigo, García, Urdininea y Castellón. ...ez: Pérez, Borda y Soto.

...ES: Moacir a los 17 minutos del primer tiempo.

...ados: Arnez de Wilsterman y Quijano de Barcelona.

...ado: Agreda a los 18 minutos del segundo tiempo.

THE STRONGEST 0

...LIVAR 2

...ez: Arturo Ortubé. Jueces de línea: A. Ugarte y L. Arenas.

...ar (2). — La Fuente; Rivero, Saracho y Wills; Reyes y ...Aramayo, Costa, Castillo, Mercado y Mollinedo.

...e Strongest (0). — Verduguez; Rodríguez, Di Lorenzo y Gu...; Díaz y Salinas; E. Morales, Villalba, Vargas y T. Toro. ...ternaron: Pacheco y Sáenz.

...OLES: Castillo a los 41 minutos del primer tiempo. Costa a los ...segundo tiempo.

...pulsado: Gutiérrez al terminar el primer tiempo.

PELIGRO.— Verduguez "descuelga" una pelota que fue rematada por los delanteros del Club Bolivar. El arquero tuvo discreta actuación.

Ayer se inició en Mallasilla el Torneo de Golf Copa Murrillo Bros

En Mallasilla se inició ayer el Torneo de Golf denominado "Murillo Bros" que tiene carácter eliminatorio y por parejas en la modalidad "four Ball-best Ball" con 85 por ciento de handicap, es decir con la anotación de la mejor pelota. Muchos fueron los participantes que se hicieron presentes al certamen que al mismo tiempo sirvió de práctica para los jugadores que viajarán a Huanuni representando al Club de Golf La Paz, de Mallasilla. Los resultados fueron estos: A. Contreras-O. Alvarez le ganó a B. de la Barra-G. Wilder; M. Escalante-F. Csapeck a H. Antezana-G. Sohma; M. Shinosaki-L. F. Rivero a G. Guzmán-C. de la Barra; R. Forguez-F. Contreras a J. Linares-M. Leyton. J. Castillo-C. Westecamp a G. Méndez-L. Menacho.

ESTE MES SE INICIARA VENTA DE ABONOS PARA ELIMINATORIAS

PREPARACION DE SELECCION COMENZARIA LUNES

...a segunda quincena de este ...probablemente el martes 20, ...dará la venta de abonos para ...nuestros que sostendrá el ...onado Nacional por las eli...rias del mundial de fútbol, ...a Paraguay y Argentina. El ...o anterior fue adoptado en ...ación que realizó anoche el ...Ejecutivo de la Federación ...lena en sesión realizada en ...a ciudad.

PRECIOS

...Ing. Roberto Prada informó ...ron los siguientes los precios que han sido fijados para los abonos: Preferencia: 40 pesos y General 20 pesos. Los aficionados tendrán plazo de cuatro meses para pagar sus localidades.

El 80% de los abonos serán vendidos en La Paz y el 20% serán reservados para el interior del país. Se ha señalado que la venta de abonos permitirá mayor orden para el ingreso y, por otra parte, hará posible que haya mejor control sobre la venta de localidades.

INFORME DE SUB COMISION

El Comité Ejecutivo de la FBF aprobó en todas sus partes el informe que presentó la Sub Comisión que fue constituida para que elaborara el plan para la preparación del seleccionado nacional. De acuerdo a ese plan, la preparación del equipo nacional se realizará en tres fases: La primera —que tendrá carácter preliminar— se efectuará en Cochabamba. La segunda se realizará en La Paz, donde se cumplirá el plan serio de adiestramiento y, la tercera, tendrá lugar en Santa Cruz, con el propósito de que el conjunto pueda ambientarse al llano.

(Pasa a la pág. 8a.)

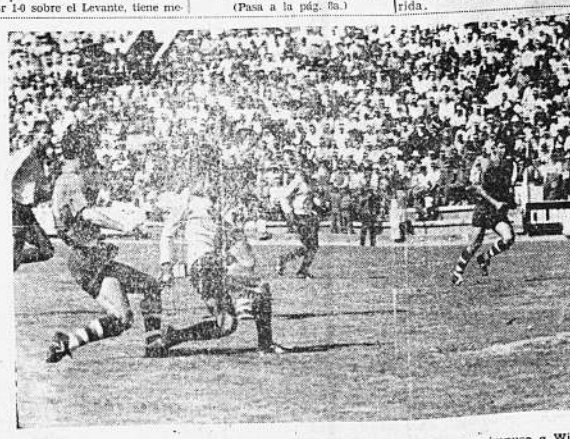

GANO BARCELONA.— Incidencia de un ataque de Barcelona, que se impuso a Wilsterman en el preliminar. Fue un cotejo pobre en fútbol.

BOLIVIOGRAMA

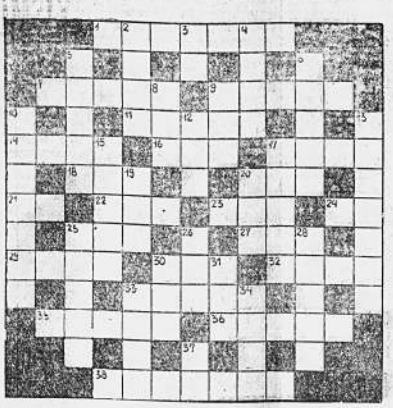

HORIZONTAL

1.— Nombre del matutino de la ciudad de Cochabamba, que ha suspendido sus ediciones anunciando que reaparecerá totalmente restructurado el 20 del actual.
7.— Uno de los dos Departamentos de Bolivia, donde existen vastas zonas mineralógicas, particularmente estaníferas.
9.— Provincia del Departamento de La Paz donde, el Servicio de Extensión Agrícola, está logrando buenos resultados.
11.— Ciudad boliviana donde se ha inaugurado el Noveno Congreso Ordinario Nacional del Partido Demócrata Cristiano.
14.— Pronombre demostrativo. (Pl.)
16.— Aféresis de ahora.
17.— Acción de cortar las ramas superfluas de las plantas, para que fructifiquen mejor.
18.— Preposición que indica falta o carencia. (Inv.)
20.— Dícese del número entero que es divisible por 2.
21.— Símbolo químico del aluminio.
22.— Nombre del bachillan boliviano que, en 1879, se distinguió en la batalla de Tarapacá.
23.— Siglas de una organización obrera nacional.
24.— Nota musical.
25.— Período de 30 días.
27.— Isla del lago Titicaca.
29.— Las cuatro primeras letras de la palabra con que se denomina cualquiera de las partes del esqueleto de los vertebrados.
30.— Ocido de calcio.
32.— Adjetivo que se aplica al título que es anejo a un cargo o a la calidad de una persona.
38.— Apellido de un miembro del MNR que, en los últimos días, ha sido detenido en Cochabamba, está sindicado del asesinato del estudiante Ferrufino, ocurrido en Octubre de 1964.
35.— Elevada cordillera del Departamento de Potosí.
36.— Segunda palabra del apellido de un miembro del MNR sindicado de numerosos delitos que, en fecha 1º del actual, ha salido del país, rumbo a la República del Paraguay.
38.— Apellido de uno de los negociadores bolivianos que, el 4 de abril de 1904, firmaron en Valparaíso, el "Pacto de Tregua" con el canciller chileno Vergara Albarado.

VERTICALES

2.— Mezcla de tierra y agua, especialmente la que resulta de las lluvias en el suelo.
3.— Artículo indeterminado.
4.— Aplicase al cuerpo resistente, difícil de labrar, cortar o comprimir.
5.— País al que pertenece una importante firma industrial que, en fecha 1º del actual, ha ofrecido al Presidente del Comibol, instalar una fábrica de guías para dinamita, en el país.
6.— Apellido del jefe de la Misión Belga que fué contratada especialmente para la instalación de la Escuela Normal de Maestros en Sucre, el año 1909. (Inv.)
8.— Metal precioso que, a partir del presente año, será explotado en el país por nuevas compañías extranjeras.
9.— Altar donde se ofrece sacrificios.
10.— Apellido de otro miembro de MNR sindicado de numerosos delitos que, en fecha 1º del actual, ha salido del país, rumbo a la República del Paraguay.
12.— Repetido, llámase así el cerro en cuyas faldas ha sido fundada la ciudad de Oruro
13.— Apellido del Vice-Presidente del club Always Ready, de la ciudad de La Paz.
15.— Apellido de un joven boliviano que dejó ejemplo de valor y patriotismo durante la Campaña del Acre.
17.— Apellido del valiente e intrépido aviador boliviano que fué muerto durante la Guerra del Chaco.
19.— Señal del aviso de peligro y petición de socorro, que se usa universalmente en el lenguaje de la radiotelegrafía.
20.— Preposición inseparable que significa detrás o después de.
25.— Apellido del Gral. boliviano que dio los datos para la publicación del primer mapa de Bolivia, en el año 1939.
26.— Las tres primeras letras del apellido del Director del matutino PRESENCIA.
28.— Departamento de Bolivia cuyo escudo lleva la siguiente inscripción:
"Los discordes en concordia"
"En paz y amor se juntaron"
"Y pueblo de paz fundaron"
"Para perpetua memoria".
30.— Patada de una bestia.
31.— Hogar.
33.— Pieza del arado, que rompe y remueve la tierra.
34.— Repetido, llámase así una población próxima a Oruro donde, entre el 29 y 30 de octubre de 1964, se produjeron choques armados entre mineros y las fuerzas del gobierno de Paz Estenssoro.
37.— Letra griega.

SOLUCION AL ANTERIOR BOLIVIOGRAMA

CONGRESO JESUITA

Ciudad de México (NA).— El primer congreso latinoamericano de la Compañía de Jesús sobre el apostolado de los medios de comunicaciones de masas tendrá lugar en esta ciudad del 15 al 20 de mayo en un esfuerzo para poner en práctica el decreto del concilio ecuménico sobre comunicaciones.

Exhortación de Paulo VI a comisión que estudia el Problema Demográfico

CIUDAD DEL VATICANO (NA).— El Papa Paulo VI exhortó al grupo de trabajo de la Santa Sede que estudia el problema de la explosión demográfica para que actúen con "la mayor urgencia". Les manifestó: "Apliegos por tanto complacientemente a vuestra misión y permitid que madure lo que debe madurar... Pero debéis comprender la angustia de las almas y trabajar con diligencia sin tomar en cuenta las críticas y dificultades".

El Santo Padre expresó que la Iglesia no puede ignorar el enorme aumento de la población y que es necesario que "dé indicaciones absolutamente claras" sobre este punto.

"La Iglesia debe dar al mundo una respuesta y, a los hombres y mujeres cuya vida matrimonial se ve frecuentemente perturbada por la incertidumbre de cómo conducirse de acuerdo con los designios de Dios".

E ta es la primera vez que oficialmente el Vaticano revela pormenores sobre las actividades de la comisión internacional que fue creada por el Papa Paulo VI para estudiar el problema del control de la natalidad.

Por otra parte en el ambiente vaticano se excluye la posibilidad de que la audiencia en la cual el Santo Padre recibió a los 50 miembros de la comisión pueda tener un significado definitivo y concluyente.

En sus revelaciones las fuentes vaticanas afirman que Paulo VI había pedido a los teólogos, médicos y sociólogos de la comisión que tuvieran en mente "la delicadeza extrema y responsabilidad de su labor".

El boletín oficial expresa que la citada comisión concluirá su cuarta reunión en la presente semana. Preside la reunión el arzobispo norteamericano Leo Binz, de Saint Paul, Minnesota.

Además señala que el Papa dijo (Mar. 27) que "el problema sometido a estudio es uno que apasiona a la opinión mundial y justamente preocupa a los matrimonios y sus pastores".

Luego agrega que la comisión entregará sus conclusiones al Sumo Pontífice, al terminar su actual período de sesiones pero que asimismo proyecta continuar su labor en el futuro.

Su Santidad dijo a la comisión que, en su delicada discusión sobre la tradicional proscripción eclesiástica de todo control artificial de la natalidad, es necesaria alguna demora razonable "para que ciertos problemas maduren".

"Pero rogamos con insistencia que no se pierda el sentido de urgencia en vista de una situación que requiere indicios absolutamente claros de parte de la Iglesia y de su suprema autoridad como guía".

"No puede permitirse dejar la conciencia del hombre expuesta a inseguridades que con demasiada frecuencia impiden hoy que la vida matrimonial se desarrolle de acuerdo con los propósitos de Dios".

El Sumo Pontífice dejó ver la preocupación frente al explosivo crecimiento de la población que amenaza con el hambre de todo el mundo.

"Además de estas cuestiones urgentes que afectan a los matrimonios, también hay ciertos problemas económicos y sociales que la Iglesia no puede ignorar".

Dio a entender que han sido estos problemas sociales y económicos los que obligaron a disponer el estudio del problema en sus declaraciones del 23 de junio de 1964.

Por último, el Papa manifestó que los estudios que viene realizando la comisión internacional están basados "por una parte en un superior conocimiento de las leyes fisiológicas, de datos fisiológicos y médicos, y de movimientos de población e inquietud social y, por otra parte (la principal), en la luz superior que la enseñanza tradicional de la Iglesia y de los hechos de fe arrojan sobre este fenómeno".

Agencias de Socorro Católico en Conferencia Internacional

Aachen, Alemania (NA).— El presidente de la agencia alemana católica de ayuda Misereor ha revelado que se ha planeado una reunión entre las organizaciones nacionales como la que dirige en un esfuerzo para planear una lucha mundial contra la pobreza y el hambre.

Esta labor internacional fue sugerida durante la tercera sesión del Concilio Vaticano por James J. Norris, asistente del director ejecutivo del Servicio de Ayuda Católica —Conferencia Nacional de Bienestar Católico. La sugerencia fue secundada por el cardenal Frings, de Colonia, Alemania.

Mons. Gottfried Dossing convocó en esta ciudad una reunión "en un futuro" para estudiar las medidas ante las cuales las organizaciones nacionales pueden concentrar sus esfuerzos de ayuda a los países que asistirían delegados de EE. UU., Alemania, Bélgica, Austria y Bélgica.

Mons. Dossing dijo que la agencia está también interesada en trabajar junto con la agencia protestante alemana "Pan del Mundo" y su programa.

El pasado noviembre, en una sesión general del Concilio, surgió "la creación de una agencia que proyectaría la ayuda a las instituciones, formas de ayuda y política que puede ofrecer la Iglesia para asegurar la participación católica en la lucha mundial contra la pobreza", manifestó a los reporteros en una charla que la "estructura" sería en un comité para las organizaciones seculares.

CARD. PIZZARDO ES SUB-DECANO DEL COLEGIO DE CARDENALES

Ciudad del Vaticano (NA).— El cardenal Giuseppe Pizzardo ha sido elegido sub-decano del Colegio de Cardenales, ocupando el puesto que estaba vacante desde la muerte del cardenal Clemente Micara.

La elección, de acuerdo a las normas publicadas por el Papa Paulo VI, fue entre los obispos cardenales, quienes deben escoger a uno de ellos para llenar los puestos de decanos y subdecanos cuando estos quedan vacantes.

Los obispos cardenales no hicieron más que honrar la regla tradicional de antigüedad votando por el cardenal Pizzardo, de 88 años de edad.

El cardenal Pizzardo nació en Savona, Italia. Fue designado cardenal por el Papa Pío XI en 1937 y es al momento el prefecto de la Congregación de Seminarios, así como es canciller de la Pontificia Universidad Gregoriana.

MIRADOR

Holanda, el país de los ladrones

Por GERMAN ARCINIEGAS

Cornelis Lely, era un hombre serial. Ingeniero e ingenioso, consiste, a fines del siglo pasado, la ambiciosa empresa de robarle al mar del Norte el inmenso golfo de Zuyderzee. Siente él, en las tres cientos cincuenta mil hectáreas que robaran las aguas del mar, podría establecerse una población de agricultores de trescientos mil habitantes. Sería como sacar del fondo del mar una nueva provincia. El la imaginaba con filas de árboles que detuvieran los vientos, canales para que se movieran los granos, molinos de viento... Un sueño absurdo: se sólo podría realizarse cerrando la boca del golfo con un dique de treinta y dos kilómetros de largo, que convertiría ese trozo del mar en un lago. Luego, se vaciaría el lago y se le cambiaría el agua salada por dulce. Dentro del lago, como era bajo el fondo, se irían formando tres islas enormes: No se montonamo tierra, sino trazando tres fabulosos cuadros de terraplén, y sacándoles el fondo. Así, en un nivel más bajo que el del mar, se harían huertos y pequeñas ciudades. En realidad, ¡en el fondo del mar!

Jamás a otro mortal se le pudo ocurrir una reforma agraria semejante. Lely decía a los holandeses: "Sois gentes sin tierras: todo lo estais cubriendo de tulipanes, y nos hacen falta granos y hortalizas. ¡Las tierras del fondo del mar, donde podríamos establecer a los agricultores, están ociosas!". El discurso, por loco que parezca, cayó muy bien en un pueblo de ladrones de las fronteras del mar. Los holandeses por siglos, habían venido luchando contra la naturaleza y moviendo sus fronteras no para invadir a las naciones vecinas, sino para echar al mar costa afuera. Las palabras de Cornelis Lely quedaron flotando en ese aire de Holanda que mueven los molinos de viento y da una harina que fermenta en sus cerebros quijotescos. Treinta y seis años después de que Lely echara a volar su sueño, los holandeses, en 1927, decidieron convertirlo en una realidad. ¡En cinco años hicieron el dique! Cortaron el mar en dos.

* * *

Hacer un dique de treinta y dos kilómetros no era menos que levantar en Egipto las pirámides. Holanda, de las sábanas de tulipanes, no tiene piedras. Se trajeron las piedras de Alemania. Con esas piedras fue formándose una muralla muy diminuta cordillera submarina de siete metros y medio de altura sobre el nivel del mar. La cresta del dique tiene noventa metros de ancho: la aplanchа una magnífica carretera. Desde el automóvil vemos, de un lado, las aguas crespas del mar del norte; del otro, las aguas tranquilas ¡de un lago de agua dulce! De un lago en donde va comienzan a tomar vida las islas que soñaba Cornelis Lely. "Los problemas que este lago nos ha creado...", dicen los administradores de la provincia que está formándose en el antiguo fondo del mar. Y explican: Antes, hace poco menos de treinta y cinco años, el golfo de Zuyderzée era una reserva de 350.000 hectáreas de pesca. Los pescadores sacaban arenques y anchoas. Ahora, ya no quedan sino 140.000 hectáreas y de agua dulce. No hay sino anguilas y carpas. Los pescadores de agua salada no son como los de agua dulce. Los campesinos han invadido la zona de las gentes de mar. Ha sido necesario adelantar programas de re-educación, pensionar a los viejos pescadores, ofrecerles créditos especiales para que se hicieen en otros oficios.

El proyecto que está en marcha consiste en reducir a un pequeño lago lo que fue un enorme golfo, haciendo tres grandes islas. Son tres islas invertidas, que en vez de surgir sobre las aguas quedan bajo el nivel del mar. Se llaman "pólders". Y están hechas dos. Una la se hace en cinco o en siete años. La primera se hizo entre 1937 y 1942. La segunda entre 1950 y 1957.

La tercera está en proceso de fabricación. Las que ya están concluidas tienen sus campos verdes, sus caminos asfaltados, sus árboles enormes, sus ciudades con hoteles, iglesias, campanarios, tiendas... Cuando visitamos la ciudad de Emmeloord, en el centro del primer polder", encontramos a la entrada este aviso: "Bienvenidos al fondo del mar". Delante del hotel, hay una enorme ancla: estaba allí cuando se secó la tierra. El hotel es como el mejor de Amsterdam: alfombras, lustres, criados de peche, en almidonada, servicios de plata... Quería, —le digo al criado— llamar por teléfono a París. Me indica la oficina de los teléfonos, la empleada me pregunta en perfecto inglés el número, hace girar el disco, y me señala la cabina número tres. Hablo con mi gente de París. No he perdido un minuto.

* * *

Esta isla de Emmerloord nació en 1942. Entonces, la tierra estaba seca, pero era el fondo del mar en crudo. Había que evitar que la nueva tierra se convirtiera en campo de malezas. La solución más sencilla era sembrarla de cañas. Las cañas ayudan a secar el terreno y son fáciles de destruir. Se plantaron con helicópteros, cumplieron su función, y pronto la tierra estuvo lista para sembrarla de trigo, cebada, alfalfa, coles... La tierra entonces se redujo a construir buenas casas de ladrillo para los campesinos en perspectiva, tener pequeñas ciudades con escuelas, hospitales, iglesias: llevar agua, teléfono, luz y gas a las casas; apropiar los canales para el riego y la circulación; dejar como de terciopelo la superficie de las carreteras, listas las estaciones de gasolina... en fin, todas esas pequeñas cosas elementales que le permiten al europeo, lo mismo en esta isla que en Amsterdam, hablar por teléfono con París, ver el programa de la televisión, leer el periódico del día.

Como los israelíes han hecho brotar los bosques de las peñas más duras, los holandeses han sacado sus islas del fondo del mar. Son los ejercicios que se hacen en la tierra, mientras los hombres andan volando entre la Tierra y la Luna. (ALA).

Grada metálica
PRECIO GRAN OCASION
Arauco Prado & Cía.
Loayza 173

JARDINES Y HUERTAS BIEN ATENDIDAS

72 variedades de bulbos de gladiolos de Holanda; cartucho amarillo; canna de 4 colores; narcisos begonias gigantes; gloxinias, azucenas rubrum y regale; plantas de manzanos, peras, ceresas, higos damascos, nectarines (durazno sin peluza) jasmines, Glycine; kerria japónica, se recibieron de Holanda y Francia, dentro del gran plan de embellecimiento de jardines y mejoramiento de variedades de frutales.

Spray contra insectos, hormigas, repelente de perros, gatos; momificadores de flores para mantenerlas como frescas; abonos solubles en agua; fumigadores de mano; fungicidas; insecticidas en polvo de diferente tipo; productos veterinarios.

SAFRICO LTDA.

Ayacucho 266-270, Casilla 506, La Paz
Sucre 3528, Casilla 20, Cochabamba
24 de Septiembre 173, Santa Cruz

Preocupada?
Se retrasan las FUNCIONES FEMENINAS?
Cuando las funciones femeninas se retrasan, usted se siente nerviosa y preocupada. ¡Elimine la causa enseguida! Tome KRONOX y rápidamente recobrará esa normalidad y bienestar que la harán sentirse segura. KRONOX es el moderno procedimiento que la ciencia médica ha puesto al servicio de la salud y la felicidad de la mujer, cuando se retrasan sus "días críticos". ¡Pídalas hoy en su botica y siéntase segura, contenta y saludable! K-3
KRONOX CAPSULAS *para la mujer*

D	L	M	M	J	V	S
			1	2	3	4
5	6	7	8	9	10	11
12	13	14	15	16	17	18
19	20	21	22	23	24	25
26	27	28	29	30		

Llegaron Figuri ROSA
Yo soy Campa el hada y bonit Espero tu favo
Es uno de los 18
Coca

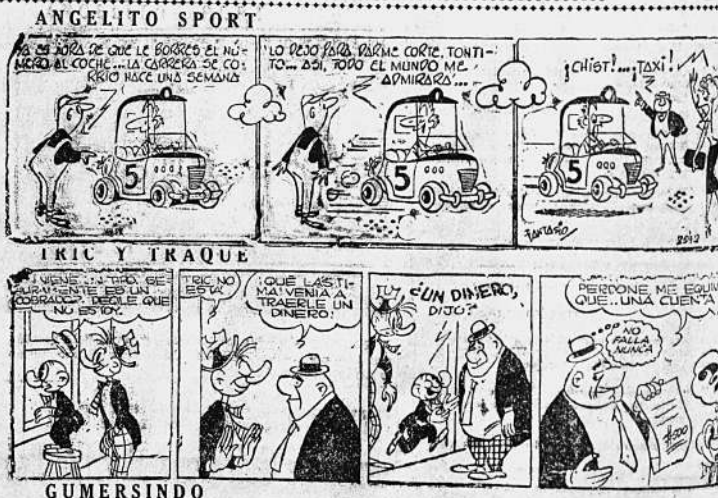

AGENDA

PRESENCIA: Av. Mariscal Santa Cruz, esq. Colón. Casilla de Correo 1451. Teléfonos: Dirección y Redacción: 10460. Administración: 11125.

OTROS TELEFONOS DE INTERES GENERAL

Retén de Bomberos	26144
Asistencia Pública	22111
Estación Central	25684
Aeropuerto LAB	11157
Aeropuerto Panagra	12149
Aeropuerto Braniff	25104
Policía	26128
Tránsito	26148

FARMACIAS DE TURNO (Del 3 al 10 de Abril)

ESSOLA: Plaza Murillo 534	
AUXILIADORA: Plaza Uyuni 1392	Tel. 25236
SAN SEBASTIAN: Eváristo Valle 132	" 22421
SAN FRANCISCO: Mariscal Santa Cruz 930	" 29622
OLIVARES: Ortega 651	
LOS ANGELES: Federico Zuazo-Bueno 1507	" 25238

PRESENCIA
DIRECTOR: HUASCAR CAJIAS KAUFFMAN
CO-DIRECTOR GERENTE: ALBERTO BAILEY GUTIERREZ
La Paz (Bolivia), Lunes 5 de Abril de 1965

La Democracia Cristiana

Hasta hace pocos años los políticos latinoamericanos de avanzada consideraban sumamente lejano el día en que la Democracia Cristiana pudiera considerarse una fuerza política de primera magnitud. Y dudaban —sobre todo— de que a corto plazo pudiera arrastrar a las masas latinoamericanas constituyéndose en la gran alternativa de nuestros pueblos frente al apetito marxista.

El elocuente y terminante lenguaje de los hechos ha venido a probar lo contrario. Los partidos tradicionales, pesados unos y sumidos en la caducidad otros, han terminado ya su ciclo en muchos países y se aprestan a ser superados por nuevos moldes aptos y capaces para resolver los grandes problema de nuestros países, por una parte, y para resolverlos al margen del extremismo comunista, por otra. Y una de esas grandes fuerzas aptas y capaces, la principal y la más sólida, es —sin lugar a dudas— la Democracia Cristiana, que ha obtenido un triunfo espectacular y masivo en Chile, mostrando una ruta para los demás países, —cada uno en tónica y circunstancias diferentes— y que lideriza importantes grupos políticos en otros países.

Hay una profunda filosofía y una clara ideología en la Democracia Cristiana que ni es ni en ningún momento debiera pretender ser un partido que acapara o aparece representando el sentir cristiano en forma exclusiva o oficial.

Y ese ser filosofía encarnada en un movimiento político, le da una profundidad y una solidez que no puede vacilarse en considerar única. Porque está todo el pensamiento cristiano en la base de esa ideología.

De allí que trascendiendo los pequeños y fugaces problemas de la politiquería, la Democracia Cristiana está destinada a presentar ante los ojos de nuestras masas las líneas claras de una gran solución nacional y continental que saque a nuestros países de su estancamiento y les acuerde un rol de liderato en el concierto de las naciones.

Al centrar su doctrina y su táctica política en el supremo respeto a la persona humana y convertir al hombre en la razón principal, el objeto y el motor de la sociedad, la Democracia Cristiana supera de hecho al resto de teorías políticas, porque interpreta así en forma más auténtica y más real el mundo, los hombres, las instituciones. La escala de valores que resulta de esa interpretación, ha probado ser a la vez la más honda y la más humana.

Moviéndose en una línea clara y abierta, sin sombras ni segundas intenciones, puede la Democracia Cristiana mostrar una solución que no es ni vendible ni negociable.

Y acomete sin temor y sin complejo de fracaso la dura tarea de realizar la revolución auténtica, la que hace justicia social y cambia las estructuras, la que coloca las cosas en su lugar y no está predestinada a estancarse o frustrarse contentándose, como gran cosa, con destruir lo que encontró a su paso.

Y encarna, a nuestro modo de ver, una extraordinaria posibilidad: la de poder constituirse en el primer movimiento que encuentre una interpretación propia y ajustada del ser de cada uno de nuestros países, de sus metas y de sus verdaderos caminos de desarrollo, ofreciendo a la vez la posibilidad de realizar esas metas en verdad.

La espectacular atención que sobre sí atrae la Democracia Cristiana en varias partes, ha hecho que en algunos países muchos grupos diferentes y de bases dispares, metas distintas y generales ideas cristianas, pretenden convertirse en portavoces y gestores de la Democracia Cristiana. Ello es un fenómeno común y no debiera alarmar. A la larga los hombres verdaderamente imbuidos de esa doctrina, serán parte de la Democracia Cristiana, no importa de qué grupo anterior procedan. Y los que no lo son, terminarán por abandonar el camino que sólo tomaron por pose política. Los exclusivismos de todo género tienen que ser evitados. Nadie tiene el monopolio de la verdad. Y nadie debe pretender representar lo que verdaderamente no representa.

Pero hay que dejar claramente establecido un elemental principio: no puede pretenderse que todo cristiano vaya a dar a un partido demócrata cristiano. Al revés: los debe haber en muchos partidos de diversas tendencias e interpretaciones. Tampoco puede creerse que todo cristiano, por el mero hecho de ser bautizado, es de sí y por sí un demócrata cristiano en política y tiene derecho a representar y explicar esa doctrina. Como cualquier otro partido, el demócrata cristiano es mi doctrina. Precisa ser conocido, comprendido, asimilado y servido en una forma política que no es otorgada, necesariamente, en el bautismo.

PAULO VI PIDE EL CESE DE FUEGO EN VIET NAM

CIUDAD DEL VATICANO. (NA.) — En una de sus declaraciones más extensas sobre la situación mundial en las últimas semanas, el Papa Paulo VI pidió (marzo 28) la cesación del fuego en el Viet Nam, región donde "los actos de guerra crecen a cada momento y se tornan más serios y amenazadores.

El Santo Padre en su tradicional bendición de los domingos no mencionó al Viet Nam y habló en términos generales, pero su discurso reveló la secreta preocupación que siente por los actos de provocación del Viet Cong, así como por los ataques aéreos norteamericanos.

Por lo general en estas audiencias el Sumo Pontífice sólo se refiere a cuestiones morales y en términos generales.

Su Santidad dijo: "Oremos por aquéllos que quieren la paz, que escriben, hablan y trabajan con sinceridad para lograrla, y que, escuchen, hablan y trabajan con sinceridad para lograrla, y también oremos para que descienda sobre aquéllos que no quieren la paz, un sentido de responsabilidad que los haga dedicarse a mejores fines y mejores sentimientos".

"Podréis imaginaros nuestras intenciones de honrar a la bendita María, de consagrar el mundo a la Virgen, de paz entre los pueblos especialmente, y podemos hablar de un fin de la guerra que todavía amenaza al horizonte del mundo con sus oscura advertencia".

"Deseamos ver desaparecer el estado de tensión que embarga a los pueblos, los divide y los opone. Deseamos una cesación de los actos de guerra que crecen a cada momento y se tornan más serios y amenazadores".

La desorganización "Organizada" en las aduanas

Por: VICTOR MOYA QUIROGA

El ramo de Aduanas muy complejo por cierto en su mecanismo y funcionamiento, por los intereses que regula, y se ponen en juego, necesita de sumo cuidado y discreción en su conducción y manejo. Por esto, no es un campo propicio para los experimentos y las improvisaciones, porque estas afectan a las finanzas públicas y la economía general del país, mucho más que ahora se habla con tanta autoridad y ponderación de Programas de Desarrollo Económico y Social.

Sin embargo, en estos doce últimos años transcurridos bajo el nefasto gobierno del MNR., hemos contemplado con pena y preocupación los desaciertos cometidos a título de que "la actual organización de las Aduanas no responde a las necesidades del Estado que precisa de una correcta y rápida percepción de recursos, mediante simples, ágiles y eficientes trámites de despacho"; y que "su desordenamiento se refleja en la injustificada disminución de la recaudación de ingresos", como reza en los dos primeros Considerandos del "célebre" Decreto Supremo No. 5311, de 29 de septiembre de 1959; por el que se desorganiza "organizadamente" las Aduanas de la República, dentro de un decantado régimen constitucional precidido por el Gobierno del Dr. Hernán Siles Zuazo, que otro al traste, mediante simple Decreto Supremo, como el citado, a toda la estructura orgánica de la Ley de Aduanas, vigente desde 1929, o sea que el hijo, destruyó tan pacientemente lo que había cimentado el padre, legalizando, mayormente, la desorganización decretada por el Supremo Decreto No. 4020, de 14 de abril de 1955, por el que se crearon las Direcciones Generales de Ingresos y de Egresos, respectivamente, subalternizando a la Dirección General de Aduanas, haciéndola depender como Administración Nacional de Aduanas, de la Dirección General de Ingresos.

Mas, no paró ahí el desacierto. Al poco tiempo de que se había puesto en vigor el Decreto Supremo No. 5311, se vio y se experimentó, que los "trámites simples, ágiles y eficientes de despacho", habían servido para la comisión de fraudes y despachos aduaneros fraudulentos por donde se escurrían los ingresos nacionales para ir a parar a las bolsas de los "nuevos ricos" y a las de algunos "importadores textiles", y sirvieron también para dar lugar a las maniversaciones, depredaciones y extorsiones; y aún de simples, ágiles y eficientes contraban dos...

Por ese mismo Decreto Supremo No. 5311, se suprimió el uso de Facturas Consulares, sustituyéndoles con Facturas Comerciales, que como su nombre indica, son de procedencia interesada y de dudosa valorización y calificación de calidades, etc., sin darse cuenta de que se restaba por concepto de papeles valorados que representaban las Facturas Consulares suprimidas, sin previo estudio y meditación, para luego, mediante Decreto Supremo No. 5346, de 10.11.59, después de haber por indicado al Tesoro Nacional en sus ingresos más saneados, suprime las tasas Nos. 47 y 52 del capítulo de "Actos Comerciales y Aduaneros" del Arancel Consular de 29 de diciembre de 1949, modificando, sin motivo ni razón la tasa No. 53. Como estas disposiciones legales o Decretos se dictaron sin previo estudio ni meditación, se aclara su artículo 2o., como si se tratara de la modificación de la tasa No. 34, mediante otro Decreto Supremo No. 5418, de 8 de marzo de 1960, para nuevamente suprimir el cobro de las tasas Nos. 47, 53 y 55 del Arancel Consular, mediante timbres consulares por cada juego de Facturas Comerciales o legalización de copias extras, con Decreto Supremo No. 5606, de 14 de octubre de 1960, para volver nuevamente a lo de antes de la desorganización "organizada" del régimen aduanero que regía como modelo de perfección, reponiendo el uso de la Factura Consular, mediante Decreto Supremo No. 5954, que hasta el momento no se ha puesto en ejecución y cumplimiento. Al respecto, tiene la palabra la Contraloría General de la República.

En contraste a los considerandos que fundamentaban el Decreto Supremo No. 5311, vale la pena, esta vez, glosar los dos considerandos del mencionado Decreto Supremo No. 5954, que dice: "CONSIDERANDO: Que por Decreto Supremo No. 5311 de 29 de septiembre de 1959, se ha suprimido el uso del formulario valorado de "Factura Consular" para las importaciones de mercaderías al país y cuyo importe se recaudaba en los Consulados bolivianos establecidos en los mercados de origen; "QUE LA FALTA DE ESTE DOCUMENTO OFICIAL, HA DADO LUGAR A DECLARACIONES QUE NO SE AJUSTAN A LAS NORMAS DE LA LEY ORGANICA DE ADUANAS, PERJUDICANDO EL CONTROL ADMINISTRATIVO Y TAMBIEN A LA CORRECTA RECAUDACION DE GRAVAMENES ADUANEROS".

(Pasa a la pág. 6)

El fraude de la Revolución Nacional

FINANZAS DEPARTAMENTALES

Por: JUAN PEREIRA FIORILO

Los graves déficit financieros en los tesoros departamentales y municipales sensiblemente no podemos darlos a conocer en su integridad, bastando sin embargo la declaración del actual Alcalde Municipal de La Paz, Gral. Armando Escobar, que anota que la comuna paceña debe más de 4.000 millones de bolivianos, lo que implica, por pasiva, el monto tremendo de dineros mal gastados por las autoridades en los pasados 13 años de destrucción de la economía boliviana y los déficit acumulados en los municipios del país.

De otra parte, algunas comunas, como las de Santa Cruz, Cochabamba y otras provinciales, especialmente en el oriente, se convirtieron en feudos de políticos inescrupulosos que aprovecharon la dirección de esos municipios para no sólo aprovecharse del dinero correspondiente a las recaudaciones legales, sino en centro de extorsión y fraudes, de los cuales la prensa, aún bajo el control dictat airoilmeprmandatjueofecde dictatorial imperante, hizo conocer a la opinión pública.

Para seguir dando detalles de los dineros gastados por el MNR, comenzaremos, en forma no total, con las rentas departamentales.

RENTAS DEPARTAMENTALES

Del Boletín estadístico oficial se desprenden las siguientes recaudaciones que benefician a los tesoros departamentales, los mismos que, hasta 1956 (año de la estabilización) se desdoblaban en recaudaciones por impuestos internos y aduanas, pero de 1957 adelante solamente perciben recaudaciones por impuestos internos:

1951	51.0 millones
1952	58.2 "
1953	87.5 "
1954	115.9 "
1955	224.9 "
1956	278.0 "
1957	795.9 "
1958	1.187.6 "
1959	1.095.8 "
1960	2.961.0 "
1961	2.964.0 "
1962	3.276.0 "
1963	3.618.0 "
1964	3.644.0 "

De la suma anterior se desprende que en los 13 años de gobierno movimientista se gasta 20.307 millones de bolivianos, debiendo sin embargo hacer notar una relación respecto al tipo de cambio, pues en 1951 la suma que beneficia a los tesoros departamentales es equivalente a 833.000 dólares aproximadamente, mientras que en 1964 es sólo de 303.600 dólares, o sea que, las circunscripciones departamentales tienen que abandonar los planes de desarrollo, especialmente aquellos de carácter vial que unen las capitales con diferentes provincias, aunque, sin embargo, el aumento del personal en trabajo es considerable, y ello, solamente debido a la urgencia de tener elementos bajo su mando y que, convertidos en milicianos, aparentemente aseguraban la permanencia del régimen de tiranía del Movimiento Nacionalista Revolucionario.

Estamos tratando de conseguir informaciones precisas sobre los ingresos municipales y ellos motivaran un acápite especial en los comentarios que queremos hacer, sobre cifras oficiales, de los gastos del ex-partido gobernante.

COSTO DE VIDA

Las cifras sobre elevación del costo de vida son impresionantes y reflejan cómo nuestro pueblo, especialmente en oriente, en una "revolución libertadora", que suponía que la "justicia social" se impondría, que provocó que las fuerzas obreras y campesinas y especialmente las mineras no sólo actuaran como resguardadoras de la revolución del 9 de abril, sino inclusive de persecutoras y aún guardianes de campos de concentración como los de Catavi y Corocoro, fueron sin embargo engañados en la práctica. Ello revela las siguientes cifras oficiales:

El costo de vida en marzo de 1953, que anotaremos como mes índice equivalente a un 100% arrojaba los siguientes porcentajes:

La Paz 10.029; Oruro 12.220; Cochabamba 9.458; Sucre 8.840; Santa Cruz 9.256; Potosí 9.673; Tarija 8.922; Trinidad 10.598 y Cobija 15.331.

Lo anterior significa que en 21 años y 3 meses, el aumento del costo de vida, desde 1931, había subido en esa proporción, lo que significa en promedio, en la ciudad de La Paz, un aumento anual del 477%.

Según las oficinas de estadística, los aumentos en el costo de vida entre 1952 y 1959 fueron los siguientes: de 5.864 a 461.719 en primera necesidad; 6.079 a 485.890 en combustibles; 7.008 a 310.632 en vestimenta; 2.571 a 186.173 en servicios y 4.718 a 140.056 en departamentos, en la ciudad de La Paz, o sea sobre la base de 1931, el índice general subió de 4.563% en 1951 a 340.509% o sea 746 veces más sobre la base de 1951.

El índice general de aumentos, sobre la base de un nuevo año indice que aparece en el último boletín del Banco Central arroja la siguiente cifra porcentual comparativa: diciembre de 1959 524%, (tomando en cuenta como base enero de 1956) y en diciembre de 1964 609%.

La anterior cifra revela que desde que se dictaron los decretos de estabilización económica, que significó una congelación de sueldos y salarios, el costo de vida aumentó en un 234%.

El pueblo trabajador, que se dice ser el que fue "representado", "defendido", "llevado al poder" por el MNR tiene que afrontar esta dura realidad: un cercenamiento del costo de vida y un insignificante aumento de salarios.

Qué ha hecho en consecuencia el MNR en sus 13 años de gobierno? Se ha beneficiado en qué la nación? El pueblo, a quien se "liberara" qué utilidad ha conseguido? El bienestar de las grandes masas ha sido atendido por los demagogos que subieron al poder gracias a una traición, el 9 de abril de 1952?

CAMBIOS LITURGICOS PARA SEMANA SANTA

Ciudad del Vaticano (NA). El Papa VI ha aprobado nuevos cambios en la liturgia para la Semana Santa, incluyendo la introducción de la celebración de la Misa el Jueves Santo y las revisiones en las oraciones solemnes del Viernes Santo por los otros cristianos, judíos y otros no cristianos.

Los cambios del Viernes Santo fueron hechos para remover "toda piedra" que pueda constituir, no importa cuán remotamente, un obstáculo o causa de contrariedad".

Las nuevas oraciones eliminan referencias como "herejes y cismáticos" e "infieles" y "paganos". La antigua oración por la "Unidad de la Iglesia" se llamará ahora por la "unidad de los cristianos" y pide la ayuda de Dios para "todos los hermanos que creen en Cristo". La oración antes titulada "Por la Conversión de los judíos", ahora es simplemente: "Por los judíos", mientras que la "Por la Conversión de los no creyentes" ha sido cambiada a "Por aquellos que aún no creen en Cristo".

El cambio en la oración por el pueblo judío es la cuarta decidida por la Santa Sede en menos de dos décadas. Originalmente la oración fue por los "perfidis Iudais" —que era generalmente traducida como "los pérfidos judíos". En 1948 la Santa Sede sugirió que ésto debería traducirse como "no creyente" o "incrédulo" en lugar de pérfido.

El segundo cambio fue en 1955, cuando la Santa Sede retauró la antigua práctica de arrodillarse después que el diácono llamaba a oración por los judíos; desde la Edad Media era la única de las nueve oraciones por las que no se podía arrodillarse. Luego en 1959, poco después de asumir el papado Juan XXIII ordenó la eliminación de la palabra "perfidis" o "incrédulo" en la oración por los judíos.

Con la nueva versión, las referencias a la "oscuridad" y "ceguera" también han sido suprimidas.

El más importante de los cambios está en la Misa de Crisma (aceite consagrado), la misa de la mañana del Jueves Santo, celebrada por el obispo en su catedral, rodeado de sus sacerdotes, en donde los santos óleos son bendecidos. El nuevo rito para esta misa mañanera (que es distinta de la misa de la Cena del Señor en la tarde del Jueves Santo), simplifica las bendiciones de los óleos y da nuevo énfasis a la conmemoración de la institución del sacerdocio.

Nuestra Política Nacional e Internacional: Reflexiones

Por JORGE SORIA GALVARRO R.

(Especial para PRESENCIA)

Toda cabeza honrada que se asome en estos tiempos turbulentos e inciertos a los problemas de nuestra política internacional y nacional, sufrirá el tormento de una sensación de inestabilidad y limitación. Es verdad también, sabemos más acerca del mundo donde vivimos de lo que se sabía hace unos siglos, las estadísticas son mejores y más cabal del conocimiento del pasado. Han mejorado las tasas de natalidad, mortalidad y emigración. Gracias a la prensa y las instituciones democráticas, se dominan mejor los factores elementales causantes del crecimiento y la prosperidad. Con todo si es mayor el conocimiento del hombre, los factores que deben calibrarse han crecido en número y complejidad hasta aturdir. En lugar de las rivalidades aisladas de antaño, nos enfrentamos ahora a luchas que involucran directa o indirectamente todo el globo habitable.

Pero considerando el sector donde nosotros nos desarrollamos llegados a la triste realidad de admitir que no contamos con el adelanto producido incluso por nuestros vecinos sin ir más lejos de estos países. Tan vastos han llegado a ser nuestros problemas tan dolorosa e inclemente la solución y tan abrumadora el peso de las contingencias, que nuestra política exterior resulta en su totalidad tan incapaz que se traduce en una adivinanza para la interpretación de nuestra historia y el manejo de nuestra política exterior. Por añadidurla, nunca contamos con estadísticas y gobiernos responsables, de nuestra historia económica nunca hemos acertado ya en la solución de los actuales. En el fondo, ésta es la cuestión que implícita y explícitamente se ha planteado desde nuestra independencia del yugo español.

No hemos tenido verdaderos estudiosos de la política exterior que hayan acudido a su tarea con vivo sentimiento de la historia. Bueno es recordarlo, por obvio que parezca, pues el hombre contemporáneo, es impaciente por enfrentarse y resolver los problemas de hoy, es por instinto suspicaz, o desdeñoso de este enfoque, pon tanta frecuencia se ove decir que la historia no se repite, o que jamás se aprende algo en la historia! Que frecuentemente resuenan, tanto en los discursos del erudito como del hombre público, las palabras "dejad que se entierre a sí mismo el pasado muerto", o bien "el cambio es la primera ley del universo" Esa convicción puede surgir en parte de una incurable fe en el progreso y en la marcha ascendente de nuestro país. La mayoría de nuestras generaciones jóvenes compartimos la vaga esperanza de que de las guerras con el Brasil, Perú, Paraguay y Chile y de nuestras consecuentes desmembraciones territoriales nacería una nueva era, se reemplazarían los viejos ideales con nuevos, se fundiría la familia boliviana en bases más sólidas y, se eliminarían para siempre las empoznoñadas emociones que antes inficionaban nuestra política interna e internacionales, pero lastimosamente no hemos avanzado absolutamente nada, en Bolivia no hubo un estado liberal digno, ni un Estado conservador beneficioso para sus concluadanos, fuimos y somos una nación desordenada durante toda nuestra historia con gobernantes al estilo Melgarejo algo Condes de Monte Cristo. El rechazo y desconocimiento de nuestra historia los llevó a cometer constantemente errores y a repetir los desaciertos que significan que, las interpretaciones espurias y bobas reemplazan las onerosas exigencias social. Por supesto que no existe lo arpuedan tener las complejidades del pasado.

Las grandes agrupaciones sociales tienden a reaccionar en forma semejante ante situaciones semejantes. La historia al expresarse en esos patrones recurrentes, ofrece la materia con la cual pueden elaborar se en esos patrones recurrentes ofrece la material con la cual pueden elaborar módulos más intrincados e individuales de conducta social. Por su puesto que no existe un argumento único en la historia a pesar de los mejores esfuerzos de los filósofos para encontrarlo, pero si la historia nos sirve para parte de un principio como base y análisis, no guía a los hombres cuando van de un punto a otro. De otro modo, no podría haber comprensión o generalización válida. Tal vez Santayana, cuando dijo que la historia del Peloponeso fuese considerada, no "como un ensayo para ganar el aplauso del momento, sino como una adquisición para todos los tiempos", pues decía "Quedará satisfecho si la fuzgan útiles los investigadores que desean un conocimiento exacto del pasado para ayudarse en la interpretación del futuro", con ese mismo espíritu dijo Sir Walter Raleigh que "el fin y alcance de toda la historia es enseñarnos con el ejemplo de los tiempos pasados aquella sabiduría que pueda guiar nuestros deseos y nuestras acciones". Cada tipo de estudio tiene sus virtudes especiales: nero los grandes estarían de acuerdo con Bacon que las "historias hacen sabio al hombre".

El dicho de que por mucho que se eche fuera a la historia, siempre regresa, expresa una de las lecciones de la historia. En Inglaterra, Cromwell y el ejército intentaron realizar un drástico rompimiento con el pasado barriendo la venerable forma de gobierno monárquico; con la muerte de Cromwell las formas tradicionales regresaron en oleadas y la monarquía fue restaurada. En su gran obra L'Europe et la Révolution Française, Sorel trazó la continuidad política francesa durante los periodos revolucionarios y napoleónico con la ansia del régimen. Hoy día, la falta de libertad política en la Unión Soviética, la omnipresente policía secreta y la aquiescencia general a un régimen autoritario recuerda a la Rusia Zarista. El presente periodo gubernamental nos recuerda al mismo MNR más desorientado e improvisado, en función de gobierno, sin una política internacional delineada menos un sentido nacional que obedezca a nuestras necesidades, todo por falta de elementos [illegible] al modelo de gobierno, no es que no existan sinó que no se los quiere aceptar.

Del Niebuhr inició las conferencias Gifford en 1939 nos persuade: "El hombre ha sido siempre el problema más irritante para la humana. Los estudiosos de el hombre, ¿Que pensará de las ciencias sociales se inclinan si mismo?".

La concepción de la idea del hombre hacia una actitud de hacer de impulsos contradictorios y que debe probarse o analizar-se su conducta en forma experimental antes de decir algo. Al universitario le parece en ocasiones de estudio más menajables las instituciones y los procedimientos políticos. Y sin embargo, la pregunta con que Reinhold

37 aviones norteamericanos habrían sido abatidos en Viet Nam - Norte

POR MALCOLM W. BROWNE

SAIGON, VIET NAM, 4 (AP).— Aviones de combate comunistas, identificados como Migs 15 y 17 de construcción soviética, de los usados en la guerra de Corea, surgieron en una espesa niebla y atacaron hoy a cazabombarderos supersónicos de la Fuerza Aérea de los Estados Unidos derribando dos, durante el ataque de 60 aviones a un puente estratégico a 105 kilómetros al sur de Hanoi. Los atacantes comunistas escaparon sin daño.

Otros varios aviones fueron obligados a descender por intenso y certero fuego desde tierra, informaron funcionarios norteamericanos en Saigón. Rehusaron dar la cifra exacta de aviones que estaban en marcha las operaciones de rescate.

37 AVIONES DERRIBADOS

Un despacho chino dijo que los vietnameses del norte afirmaban que 37 aviones enemigos habían sido derribados en tres distintos ataques aéreos de Estados Unidos y Viet Nam del Sur, en el norte. El despacho no mencionaba los Migs.

Mientras los aviones de la Fuerza Aérea Norteamericana en Sud Viet Nam, dijo que los Migs, llevando insignias norvietnamesas, atacaron en tres pasadas cuando los aviones de la Fuerza Aérea Norteamericana estaban a medio camino en ruta de 45 minutos del puente y la planta eléctrica. A pesar del reto de los Migs, el puente quedó inservible y la destrucción en la planta alcanzó el 75 por ciento, dijo el General Moore. Añadió que el puente sufrió moderados daños en el primer ataque que enfrentó la debil oposición de tres Migs ayer.

PRIMERA OPOSICION EFECTIVA

La primera oposición efectiva fue la ofrecida hoy por seis Migs, desde que las incursiones al Viet Nam del Norte comenzaron el 7 de febrero.

"La guerra ha entrado en una nueva fase con las presencia de esos Migs en combate" expresó un vocero norteamericano.

El General Moore describió así la lucha:

La primera pasada de cuatro Migs surgiendo de la niebla, ocurrió cuando los aviones norteamericanos volaban en círculo para bombardear el puente. Tomaron a los dos delantEros por sorpresa. Tocados por cañonazos, enfilaron hacia el mar y cayeron. El cuerpo de uno de los pilotos fue rescatado por barcos.

OTROS ATAQUES NORTEAMERICANOS

Una segunda oleada de tres Migs se produjo, pero sus disparos fallaron sobre un avión de combate. Los aeroplanos comunistas buscaron otro blanco, pero los norteamericanos nos lapidaronlas cargaron las bombas y fueron en su busca. Los atacantes huyeron penetrando en la densa niebla.

Una tercera pasada de dos Migs fue breve y también terminó con una fuga por la niebla, sin haber causado daños.

Los jets norteamericanos prosiguieron su ataque al puente y a la planta eléctrica.

Un desnacho de Hanoi de la agencia de noticias soviética TASS, dijo que las sirenas de alarma aérea sonaron en esa capital y se dijo que bombarderos norteamericanos estaban a cinco minutos de la ciudad. El despacho añade que los aviones de combate norvietnameses se elevaron y los norteamericanos retrocedieron.

RECONOCIMIENTO ARMADO

Se supo en Bangkok, Tailandia, que los aviones norteamericanos que atacaron Thant Hoa salieron de la base aérea de Estados Unidos en Korat, a unos 480 kilómetros al sudeste de la frontera entre Viet Nam del Sur y del Norte.

Aviones de la Marina de Estados Unidos realizaron "reconocimiento armado" por la mañana y por la tarde, a lo largo de la costa de Viet Nam del Norte, destruyendo 5 vagones de ferrocarril y 24 camiones; informó un vocero de Estados Unidos.

Los survietnameses dijeron que su aviones destruyeron el puente Ho Chi Minh en la ruta número uno cerca de Dong Hoi, a unos 40 kilómetros al norte de la frontera.

Alemania Oriental prohibió el ingreso a Berlín de miembros del Parlamento de Occidente

BERLIN, 4 (AP).— Alemania oriental anunció esta noche que prohibe el paso por su territorio a todos los miebros del Parlamento de Alemania Occidental y a sus ayudantes, quienes tienen señalada una sesión plenaria el miércoles en el Berlín occidental.

La agencia oficial noticiosa alemana oriental ADN dijo que el Gobierno ha tomado esa decisión "para proteger la paz".

Dijo que el Gobierno de Alemania oriental comunista ha decidido "prohibir el paso a todos los alemanes occidentales miembros del Bundestag (Parlamento) así como a otras personas que participan en la realización de la sesión del Bundestag en Berlín occidental".

ADN dijo que la prohibición estaba en vigor en todas "las calles y vías de y hacia Berlín occidental".

Anteriormente hoy los alemanes orientales impidieron que el Alcalde de Berlín Occidental, Willy Brandt, viajara en automóvil desde Hamburgo a Berlín. Se le obligó a regresar desde un puesto de control fronterizo de Alemania oriental. A un miembros del Bundestag le ocurrió lo mismo el viernes.

Mientras tanto el vice-canciller Erich Mende anunció que el Gabinete de Alemania occidental se reunirá en Berlín occidental al mismo tiempo que en Budestag.

Formuló el anuncio en una transmisión radial.

El Gabinete de Bonn se ha reunido ya en una ocasión este año en el Berlín occidental.

ROBARON UN CUADRO DEL MUSEO RUSO

MOSCU, 4. (AP.) — Funcionarios del museo Pushkin, a dos cuadras del Kremlin, confirmaron hoy que un cuadro, valuado en 140.000 dólares, ha sido robado.

El cuadro, "San Lucas", del maestro holandés del siglo XVII Frans Hals, desapareció entre el cierre del museo el 8 de marzo y su reapertura, después de un habitual martes de descanso en sus actividades, el día 10 de ese mes.

El marco fue encontrado en un taller de la galería: El lienzo había sido cuidadosamente extraído del marco por manos expertas, dijeron los funcionarios.

Ha circulado una historia en los círculos de arte de Moscú según la cual el cuadro fue robado a plena luz del día de su exhibición en el segundo piso del museo, en los últimos diez días. Una empleada fue narcotizada por los ladrones, según la historia.

MEXICO GANO 3-0 A HAITI EN FUTBOL

GUATEMALA, 4 (AP).— México derrotó hoy por 3o a Haiti en el primer partido del segundo torneo norte centroamericano y del Caribe.

Todos los goles fueron anotados en el primer tiempo.

Primado de Polonia censu bombardeo a Viet Nam-N

VARSOVIA, 4 (AP).— El Cardenal Stefan Wyszynski, primado católico romano de Polonia, condenó hoy los bombardeos norteamericanos en Viet Nam del Norte.

La censura aparece en un ataque a lo que el Cardenal señaló como tendencia en el mundo a resolver todos los problemas con la muerte, abandonando todas las demás adi-

En su sermón anual a la profesión médica, el Cardenal Wyszynski también condenó la "política de muerte" en su forma del aborto, que es legal en Polonia, en la ejecución reciente por el régimen polaco de un ladrón de carnes y en lo que él llamo "matar seres hu-

ciones al enfrentarse con situ les".

Refiriéndose a Viet Nam, el jo que "hay una nación que está turada con enormes bombas, ch jaros que conducen la muerte, de dudosas razones de estado le permita decidir por sí mismo

manos para sometel ley, para mantene

En oposición a la dencias penales, d precepto, la vida, fo bio de cosas como cia, de cosas como

Hacia referencia el pasado mes de cretó el convicto de de 150.000 dólares ducto, que escaseó que ocasionó dificu rigentes del Partido

Sobre el aborto, presó que "no sabe tesoros nacionales rillas arrojan al m ción que quiera m de vivir hoy, pero frece como una sol blemas económicos

"El futuro de m proyectarse no es creando condiciones iales el padre pa ficiente para que l a los hijos" agreg

"El Estado tiene porcionar fondos creer nuevas para callejeras" expresó tacando el sistema las madres que se de sus hijos.

Aldo Moro discutirá sobre Viet Nam, el desarme y otros asuntos con Johnson

ROMA, 4 (AP).— El Primer Ministro Aldo Moro proyecta una amplia discución de temas internacionales, incluyendo Viet Nam y el desarme, cuando visite a fines de este mes al Presidente Johnson, según se informó.

Funcionarios italianos dijeron que Moro y el Canciller Amintore Fanfani, que lo acompañará a Washington, exhortará a negociaciones en Viet Nam y a una reanudación de las conversaciones sobre desarme, como medio de aliviar las tensiones oriental- occidentales.

Moro y Fanfani, ambos cristiano demócratas, en repetidas veces han expresado apoyo para la posición norteamericana en Viet Nam, pero bajo versión de sus aliados socialistas han emprendido medidas diplomáticas para promover negociaciones.

El embajador norteamericano Frederick Reinhardt conversó con Fanfani ayer y discutió Viet Nam y el desarme, según se informó. Italia recientemente pidió a Rusia y a Estados Unidos que reanuden las negociaciones sobre el desarme en Ginebra.

Washington accedió a esto, pero Rusia dijo que prefería mantener las conversaciones en las Naciones Unidas. La reunión entre Moro y Johnson, del 20 al 21 de abril, será la primera conferencia de su tipo desde que Italia tiene un gobierno de coalición centro-izquierdista.

Los socialistas, miembros de la coalición, en un tiempo colaboraron con los comunistas y se opusieron a la OTAN. Actualmente critican la intervención norteamericana en Viet Nam, y no se espera que ningún ministro del partido acompañe a Moro a Washington. Se espera que Moro invite Johnson a visitar Italia en el verano.

EE. UU. puso en órbita el primer reactor nuclear

BASE AEREA VANDENBERG, California, 4 (AP).— El primer reactor nuclear del mundo en el espacio, comenzó a funcionar en una órbita de 1287 kilómetros sobre la tierra esta madrugada, según anunció la Comisión de Energía Atómica (AEC).

El reactor alcanzó su producción máxima de 589 vatios de electricidad a las 1.45 PST de hoy, según anunció la AEC. Los científicos dijeron que el reactor y una máquina ionizadora que tiene mexxx van dirigidos a proporar largas estadías del hombre en el espacio y vuelos a planetas distantes.

El reactor y la máquina estaban a bordo de un vehículo de 440 kilos de peso, 3 metros de largo y 1.5 de diámetro, lanzado por un cohete Atlas - Agena desde la base aérea Vandenberg, a las 13.23 pst de ayer.

La unidad motriz del cohete, llamada Snap 10-A, eventualmente podrá impulsar vehículos a largas distancias en el espacio con una pequeña cantidad de combustible.

La AEC dijo que el vehículo permanecerá en órbita 3.000 años y que en 100 años la radioactividad del reactor nuclear quedará reducido a un nivel inócuo.

El satélite gira en torno a la Tierra cada 112 minutos en una órbita polar y casi circular, pero es demasiado pequeño para ser visto por el ojo humano.

El reactor nuclear llegó al estado de reacción en cadena autocontrolada a las 23.30 pst. Una señal radial fue lanzada desde una estación en Hawaii a las 17.05 pst de ayer, para poner en marcha en el reactor luego de quedar el vehículo en órbita.

El reactor operará cerca de un año, tiempo durante el cuál su producción energética será usada para efectuar ensayos con el sistema de instrumentos del satélite y la máquina de ionización.

Un vocero de la AEC comentó que es necesario desarrollar un sistema electrogenerador duradero para que el hombre pueda subsistir en el espacio por largo tiempo.

Los hombres de ciencia indicaron que una futura máquina ionizadora de sólo un kilo de impulso, funcionando en forma continua, podría transportar cuatro toneladas de peso a la Luna en 120 días. Su velocidad llegaría a 166.000 kilómetros por hora en misiones más largas.

Las máquinas ionizadoras, como los reactores nucleares, pueden operar por largo tiempo con cantidades muy pequeñas de combustible. La que ahora circula en el espacio tiene un tanque de combustible de un tamaño no mayor que el puño de un hombre.

La máquina de ionización puede operar de tres a seis meses. Su impulso es de dos milésimos de 453 gramos, lo cual no es suficiente como para alterar la órbita del satélite, según dijo la AEC.

Hungría celebró su XX Aniversario de la llegada de las tropas rusas

POR PRESTON GROVER

BUDAPEST, 4 (AP).— Hungría, ex-eliada de la Alemania nazi, celebró hoy el 20 aniversario de la llegada de las tropas soviéticas con un desfile de nuevos cohetes rusos y aviones supersónicos.

En imitación de los desfiles militares rusos en la Plaza Roja, tropas, aviones y flotillas fluviales desfilaron ante el primer ministro Janos Kadar y delegados comunistas de diversos países, entre los cuales figura en primer término el Presidente soviético Anastas Mikoyan.

Los nuevos cohetes exhibidos aquí, aunque ya habían sido mostrados en Moscú, incluyen dos tipos de cohetes tierra-tierra, el uno de corto alcance y el otro que se estima tiene un alcance de 600 a 780 kilómetros.

Entre los cohetes figuraba uno tierra-aire de un tipo que según dijo una vez el ex-primer Ministro ruso Khrushchev, podía alcanzar "a una mosca en el cielo".

También fueron exhibidos tres cazas soviéticos con alas en forma de triángulo, que según el anunciador pueden volar al doble de la velocidad del sonido.

Todos los equipos mostrados hoy, incluyendo un nuevo trans porte anfibio de tropas y algunos tanques modernos, han sido añadidos a las fuerzas húngaras, según el anunciador.

Como ayer en el Parlamento el principal orador —el Ministro de Defensa Lajos Czinege— criticó la ayuda norteamericana Viet Nam del Sur y pidió que "todas las fuerzas amantes de la paz" ayuden a los rebeldes comunistas.

Guerrilleros de Indonesia fueron muerto

KAULA LUMPUR, 4. (AP.) — Siete guerrilleros indonesios fueron muertos y uno capturado anoche por fuerzas de seguridad en la región oriental sur de Malasia, según informó hoy un vocero del Ministerio de Defensa.

Dijo que se produjo una lucha de 20 minutos por una emboscada de malasianos en las selvas pantanosas de la zona de Kota Tinggi en el Estado de Johore.

Añadió que las fuerzas del Gobier no no sufrieron bajas.

En próxima reunión de canciller cambiaría el sistema interame

Por ARY MOLEON

ANALISIS NOTICIOSO

Las grandes decisiones está madas. La lluvia de palabras, quiz abonará las ideas ya esbozadas.

Brasil promete asumir un r Conferencia, técnicamente llamada americana extraordinaria. La prime decidió en diciembre pasado que la de Estados Americanos podía sorpre bros.

WASHINGTON, 4. (AP.) — En 46 días, una Conferencia esperada 10 años promete cambiar la faz del sistema interamericano. Los cancilleres de 20 repúblicas americanas abrirán tal histórico evento en Río de Janeiro el tercer jueves de mayo.

En ésta, la cruz de la cuestión está en que la OEA, habiendo liquidado los problemas políticos clásicos —la igualdad jurídica de los estados, el principio de la no intervención, la solución pacífica de los conflictos— no está aún segura de su capacidad para encarar los problemas políticos modernos— los gobiernos sin consentimiento de los gobernados, el respeto a los derechos humanos.

El consenso es que, ante ese dilema, las naciones americanas apelarán a una etapa intermedia en su evolución histórica, atacando de frente a los problemas sociales y económicos.

Si todas las indicaciones de que se disponen aquí son correctas, y ellas son el producto de largas conversaciones con muchos embajadores, Chile pudiera ser la estrella solitaria de la conferencia.

El Gobierno de Santiago desearía colocar la maquinaria del progreso social y económico en el hemisferio al margen de la OEA, según entienden esos embajadores.

El Brasil desea como Chile vigorizar la maquinaria socio-económica, pero dentro de la OEA.

El esquema brasileño, como lo entienden muchos embajadores aquí, consistiría en establecer una Conferencia Interamericana bienal en la cual los ministros de asuntos económicos y juristas se comprometerían a decisiones para el de

El Comité Interamericano Económico y Social (CI auspicios se reúnen ministros de Hacie lo que jurídicamente comité de la Conf

No se han dado ciones de la Alianza ría el Comité Inter Alianza para el p que tras a los pa una vez al año.

Tampoco de la ve que analizan ciones de desar

Lo más probable en Organos asesor cia.

Con ello se sol los problemas más delicados en este tituido por el hecho niones de ministros no lado, y cancille no siempre alcan puestos pues por razones internas h yoría de los país ción perfecta en ejecutivos.

En el año que ha rencia los brasile celebración de un mal de consulta de ricanos.

INCENDIO EN LA RESIDENCIA DE VERANO DEL PAPA PAULO

CASTEL GANDOLFO, 4 (AP).— Una combustión espontánea fue la causa de un incendio en la granja pontificia situada aquí, el cual momentáneamente amenazó la misma residencia veraniega de Castel Gandolfo, según se informó.

Sólo hoy se difundió la noticia del siniestro, ocurrido el viernes por la tarde. Bomberos de Albano extinguieron el incendio en la gran

in antes de que las llamas llegasen a la vecina residencia sobre el lago Albano.

El fuego dañó un establo y destruyó una pila de heno. Los bomberos tardaron cuatro horas en extinguirlo luego de ponerlo bajo control.

Los daños se estimaron en e equivalente de unos 10.000 dólares.

CHILENOS ELEVARON PLEGARIAS A DESAPARECIDOS EN EL TERREMOTO

SANTIAGO DE CHILE, 4. (AP.) El Presidente Eduardo Frei y centenares de miles de sus compatriotas hoy ofrecieron plegarias por los desaparecidos, en el aniversario terremoto que conmovió el centro de Chile el domingo pasado.

Frei asistió a una misa en una iglesia de Viña del Mar y luego visitó poblados de la zona para alentar a los sobrevivientes e inspeccionar las obras de ayuda y reconstrucción.

En la arquidiócesis de Santiago, las imágenes en las iglesias fueron veladas con tela morada y fueron ofrecidas oraciones para las más de 400 personas muertas a raíz del sismo.

Unas dos mil personas llenaron la catedral de Santiago para la misa de mediodía, a la misma hora del domingo pasado las paredes del templo comenzaron a estremecerse, provocando la huida despavorida de la congregación.

El Cardenal Raúl Silva Henríquez ordenó colectas especiales de alimentos, ropas y dinero durante las misas. Las iglesias protestantes anunciaron planes para destinar sus colectas de pascua a las víctimas del terremoto.

La mayoría de las iglesias estaban muy concurridas, con excepción de la de los Carmelitas, en donde había sólo unas 400 personas contra 800 el domingo pasado. Tal vez ello es debió a que durante el sismo una mujer quedó gravemente herida y otras lesionadas al desplomarse parte de la mampostería.

El Cardenal visitó muchas iglesias hoy en la zona más afectada por el temblor al norte de aquí, y anunció que el domingo próximo concurrirá a iglesias en la zona de Viña del Mar y Valparaíso, también muy dañada.

Muchas de las iglesias hoy mostraron rastros del temblor, con sus estatuas mutiladas, ventanas rotas y paredes agrietadas. Mientras se realizaban los oficios, caravanas de suministros seguían llegando a las regiones que sufrieron el terremoto.

Más de 1,000 taxis llevaron dinero y paquetes donados por los ciudadanos de la capital la semana pasada. Estudiantes universitarios, que realizaron una campaña de casa en casa, formaron otros grupos para llevar lo recolectado a las víctimas.

Desde el sur de Chile llegaban a Santiago camiones con alimentos, y medicinas donadas por los habitantes de las zonas asoladas en 1960 por un sismo y una crecida marítima que provocó 5,000 muertes.

En El Cobre, la población minera al norte de aquí que fue abatida por los deslizamientos a consecuencia del terremoto, familiares de las víctimas y supervivientes llevaron flores a la zona donde más de 120 personas quedaron enterradas.

El Gobierno declaró la extensión de fango y ruinas de más de 8 kilómetros cementerio oficial, después que funcionarios del servicio de salubridad indicaron que más intentos de recobrar cadáveres pondría en peligro la salud pública.

Los familiares y un puñado de supervivientes se dirigieron a la zona en procesión después de asistir a una misa en una pequeña iglesia católica de ladrillos rojos que se salvó de la destrucción ocasionada por los dos millones de toneladas de tierra, fango y desechos de minas de cobre que se deslizaron hacia el pueblo.

También fueron colocadas flores en los cementerios de Nogales y La Calera, donde unos 200 cadáveres extraídos fueron enterrados en tumbas que en su mayoría no han podido ser individualizadas con el nombre de las víctimas.

PARA MULTIPLICAR LA ALEGRIA, HAY QUE REPARTIRLA Y DIVIDIRLA.

Pitágoras

UN MENSAJE DE BUENA VOLUNTAD DE

LA MERCANTIL DE SEGUROS Y REASEGUROS

SERIEDAD SEGURIDAD SERVICIO

FAMILIA AMERICANA

Necesita cocinera con experiencia, indispensable presentarse con certificados. Teléfono 32267, calle 18, esquina Patiño, Calacoto.

Bandidos robaron cien mil libras esterlinas

LIVERPOOL, 4 (AP).— Unos bandidos se colaron hoy temprano a una gran fábrica en Liverpool, atacaron al guardián y escaparon con platino valorizado en 100,000 libras esterlinas.

Los bandidos emplearon probablemente acetileno para abrir una caja de seguridad donde se guardaba el platino que se emplea en la industria electrónica.

Posteriormente la Policía halló más de la mitad del platino en una bolsa en un ramal ferroviario a medio kilómetro de la fábrica.

EE.UU. LANZARA SU COHET MAS PODEROSO AL ESPACIO

Por Howard Benedict

CABO KENNEDY, Florida, 4 (AP).— El cohete de apariencia más rara, el más poderoso que se haya montado en esta base, fue elevado la semana pasada en una nueva plataforma de lanzamiento de Cabo Kennedy. Si en su vuelo inaugural este enorme monstruo tiene éxito, los Estados Unidos pueden estar en camino de desarrollar vastamente su capacidad militar en el espacio.

El cohete es el Titán 3C de la Fuerza Aérea —que se asemeja a tres enormes cohetes colocados uno al lado del otro. Al tope, unos 40 metros por encima de la plataforma de lanzamiento está el nervio del vehículo, un cohete Titán 3A de tres secciones que desarrolla una fuerza impulsora total de alrededor de 300.000 kilógramos.

Unidos a los lados de este cohete central van otros dos de una longitud de unos 23 metros y con combustible sólido. Estos dos cohetes juntos producirán una fuerza impulsora de más de un millón de kilogramos para colocar en el espacio a este vehículo de 700 toneladas. Cada una de las tres secciones tiene un diámetro de poco más de tres metros.

El Coronel Otto Ledford, comandante del grupo de prueba aeroespacial, dijo que el lanzamiento inicial del Titán 3C se intentará con la finalidad de colocar en órbita a 185 kilómetros de altura un artefacto de unos 10.000 kilogramos. Debido a la naturaleza del ensayo, el artefacto en este vuelo no será más que una carga de plomo y acero sin ningún valor científico.

Si el primer lanzamiento prueba tener buen éxito, puede lanzarse al espacio un vehículo espacial útil en un segundo vuelo de ensayo en agosto o septiembre. En los meses de febrero, abril y junio del año venidero, tres cohetes Titán 3C deberán colocar en órbita un total de 24 satélites de comunicaciones —ocho en cada lanzamiento— para establecer en el espacio una red de rápidas comunicaciones militares en todo el mundo.

SE RECU ECONOM INGLATE

LONDRES, 4 (A mía británica es pero los crónicos ciales del país to, según infor

Una serie de es difundidas en pr curso anual pres ro del Ministro Callaghan.

Estas indican necesarias restric terior a la econo tes a las inversio stimular al dinam dente Johnson en

Hoy se inicia en Oruro IV ampliado minero privado

...y en la tarde, se iniciará en ...o el IV Ampliado Nacional de ...bajadores de la Minería Privada. Este ampliado fue postergado ...s oportunidades en razón de ...s trabajadores de este sector ..., esperaban que los propie...s de las minas privadas fina...a su Congreso Nacional realiza...e La Paz y de acuerdo a esos ...tados, recién iniciar su amplia...

...rio Torres, Simón Reyes, Ma...ado Heredia y Mario Pinto So...lis, se trasladarán hoy en la maña...na a la ciudad de Oruro para inau...gurar las deliberaciones del IV Am...pliado de Trabajadores de la Mina...ría Privada. En este ampliado se...rán considerados los problemas de...prestaciones, vivienda, aumento de...bonos a la producción y aumento...a los sueldos y salarios básicos que...actualmente rigen en las empresas...mineras privadas. Se calcula que a...este ampliado asistirán alrededor...de unos trescientos delegados en...representación de todos los secto...res laborales de las minas chicas.

GRAFICOS AMENAZAN CON HUELGA GENERAL

La Federación Gráfica Boliviana mediante un comunicado ha hecho concer q' esta entidad ingresará a una huelga general, en caso de que la Empresa "El Mundo" de Cochabamba no cumpla con sus compromisos sociales.

Señala que dicha Empresa "El Mundo" ha dejado de editar el matutino que circulaba en Cochabamba desde el lunes 29 de Marzo del presente año. Manifiesta que existe por parte de la Empresa de propiedad de Víctor Zannier V. incumplimiento a los acuerdos, convenios y resoluciones con el Comité Sindical del diario "El Mundo".

Afirma que hace más de tres años se solicitado a la Empresa en forma reiterada la dotación de repuestos para las diferentes máquinas, que como efecto de su mal estado de las mismas han impedido un normal desarrollo del trabajo diario, ocasionando con ello la situación deficitaria en la economía de su trabajadores.

Finalmente expresa el comunicado, que hizo conocer esta grave situación a Alcira Pareja Fernández, Presidente de la Sociedad de la Empresa "El Mundo", quien hizo caso omiso de las observaciones anotadas y por el contrario ha permitido que el conflicto degenere en una suspensión de actividades de la Empresa. Ante esta situación el comunicado dice: "Por lo tanto, y si las autoridades del Ministerio del Trabajo, no conminan a la Empresa "El Mundo" a dar solución a este conflicto laboral, la Federación Gráfica en defensa del derecho al trabajo se verá obligada a decretar una huelga general en toda la República".

Canciller explicará a partidos razones por las que se dio fin al asilo político de San Román

LES CONCEDIO AUDIENCIA A LAS 9 Hs.

Los partidos políticos conceran hoy de labios del Canciller Cnl. Joaquín Zenteno Anaya, las razones por las cuales la Junta Militar de Gobierno, pese a un formal compromiso con el pueblo, otorgó salvoconductos al ex-jefe del cancelado Control Político, Claudio San Román, y a su principal colaborador en la política represiva de los gobiernos del MNR Adhemar Menacho, quien en los últimos tiempos dirigía la Policía de Tránsito. Con esos salvoconductos, ambos ex-jefes de los organismos represivos del MNR pudieron salir el jueves con dirección al Paraguay, bajo protección diplomática.

Cnl. JOAQUIN ZENTENO

El Ministro de Relaciones Exteriores de la Junta ha invitado a los jefes de partidos políticos para que le visiten a las 9 horas de hoy, atendiendo de esa manera la solicitud de audiencia que le hicieron llegar en forma escrita. Los partidos, en reunión celebrada el viernes, protestaron mediante un comunicado por aquella concesión de la Junta Militar de Gobierno en favor de los mayores responsables de la violación de libertades y mal trato a presos políticos durante el régimen movimientista de doce años y medio. Tanto San Román como Menacho estaban acusados ante la justicia ordinaria por la comisión de delitos comunes.

El Cnl. Zenteno Anaya, a tiempo de informar sobre las razones determinantes que pesaron en el ánimo de la Junta Militar para otorgar la salida a San Román y a Menacho, también expondrá la política internacional del Gobierno militar y hará concer los pasos que éste ha de dar dentro de los próximos días, para conseguir la extradición de los ex-jefes de la policía política del MNR, reclamados ahora por la justicia boliviana.

MOTIVO DE PROTESTA

Los partidos que acordaron visitar al Canciller para conocer únicamente las razones de la extensión de salvoconductos, plantearán también hoy, según se anticipó anoche, ala razones que impulsaron al Canciller a afirmar que San Román y Menacho permanecerían vigilados en Fortín Estigarribia mientras se corran los trámites de extradición, cuando, en realidad, ambos se encuentran en Asunción y libres.

MANIFESTACION

Recién trascendió que los partidos organizaban una manifestación de protesta contra la Junta para el viernes en la tarde, la cual iba a rematar en una concentración frente a la Embajada del Paraguay en la plaza Isabel La Católica. Al parecer, el acuerdo relativo a la visita al Canciller, canceló ese proyecto.

OY CONCLUYE ORO POLITICO N SAN ANDRES

...Foro político que auspicia la ...Federación Universitaria Boli...concluirá hoy, tori la Inter...ón del Partido de Izquierda ...cionaria.

...ndo Anaya, jefe del PIR, ha ...a horas 18.30 en el Paraninfo ...ersitario, sobre el tema: "En...tamiento de la realidad política ...", con referencia a los perio...comprendidos entre el 31 de ...o de 1964 al 4 de noviembre del ...mo año y de entonces a la fe...

...el foro no participó la Unión ...ciana Socialista, por razo...de fuerza mayor, según explica ...s representantes.

Comisión Investigadora entregará hoy informe de libras esterlinas

"Impresionantes revelaciones con visos de gangsterismo" hará esta mañana la Comisión Nacional Investigadora a tiempo de entregar para su publicidad los informes de los comisionados que investigaron el caso de enajenación de las Libras Esterlinas Victorianas que posea el Banco Central de Bolivia, como principal parte de sus reservas de oro, y de los casos de malversación y defraudación de fondos fiscales producidos durante el régimen de doce años del MNR.

El Cnl. Humberto Costas, Presidente de la Comisión Investigadora Nacional, anticipó esa entrega de informes agregando a la frase con que se inicia esta nota, la información de que los malos manejos de fondos fiscales alcanzan a muchos millones de dólares.

La venta de las reservas de oro del Banco Central de Bolivia, a la que quiso dar visos de legalidad el régimen movimientista, promovió uno de los mayores escándalos que se produjo en Bolivia y una de las partidas de las Libras Esterlinas Victorianas que salió subrepticiamente del país, aunque con la autorización de los hombres de gobierno del MNR en 1952, fue incautada por las autoridades aduaneras y policiales del Perú, en Lima. Los entretelones de este caso han venido siendo revelados recién y hoy, la Comisión Investigadora Nacional, descorrerá el velo de misterio que impidió conocer en toda su magnitud ese negociado.

El informe que hoy será entregado en acto especial a la prensa por el Presidente de la Comisión Investigadora Nacional, servirá como base en el proceso judicial que será seguido contra los responsables de esa operación.

Al mismo tiempo, la Comisión Investigadora Nacional entregará otros informes relacionados con las investigaciones que han sido practicadas en los casos de los contratos conocidos como "caso Chacur" y los correspondientes a los malos manejos de fondos en COMIBOL, Aduanas y Caja Nacional de Seguridad Social.

De otra parte, serán también entregados a publicidad otros informes relacionados con los delitos cometidos por hombres del MNR contra los derechos humanos, en los que se halla involucrado el personal que servía en Control Político.

El Cnl. Humberto Costas, Presidente de la mencionada Comisión investigadora, declaró que espera ha que el Ministerio Público y los jueces actúen con diligencia, celeridad y espíritu de responsabilidad en todos los casos que vayan llegando a su conocimiento, a fin de que los diversos delitos cometidos durante el anterior régimen no queden en la impunidad.

AB reestructura organización ...su servicio meteorológico

ESCUELA DE ALTOS ESTUDIOS MILITARES INI...CIARA SU AÑO LECTIVO EL 22 DEL PRESENTE.

...Comando de la Fuerza Aérea ...ó haber dispuesto la reestruc...ción de la organización de su ...io Meteorológico. Este hecho ...e el objeto de permitir una ...r eficiencia operacional y fa...r la prevención de accidentes ...viación.

...objetivos que se persiguen ...esta reestructuración son: total ...idad meteorológica en apoyo ...ios sobre el territorio de la ...blica; protección meteoroló...para los vuelos internacionales ...e aviones civiles o militares ...expresen o salgan del territorio ...nal; permanente actualización ...ndarización de conocimientos ...ológicos del personal depen...te de este servicio; divulgación ...ciencia meteorológica en la ...ción civil, con la finalidad de ...ribir a un mejor aprovecha...to de las informaciones de ...o, que serán dadas a conocer ...amente y finalmente formar ...ral especializado en las distin...mas de la meteorología en ...iveles medio y universitario.

LECTIVO

...a disposición del Alto Mando ...s FFAA., el jueves 22 del pre...se iniciará el año lectivo en la Escuela de Altos Estudios Militares. En el plan de estudios a seguirse se han introducido substanciales modificaciones que permitirán situarla al nivel de conocimiento de instituciones militares extranjeras. Para ello se ha formado una planta de conferencistas compuesto por personal civil y militar. La Escuela está comandada por el General de Brigada Emilio Molina Pizarro colaborado por el Cnl. DAEM Remberto Iriarte Paz, en calidad de Jefe de Estudios.

RUSIA GANO POR 4-1 A MODENA DE ITALIA

MODENA, Italia, 4 (AP).— El seleccionado ruso que se prepara para la copa mundial venció hoy por 4 a 1 al Modena, de la liga B en un partido de exhibición.

El soviético Husainov marcó a los 2 minutos, Kasavnov a los 35 y Voronin a los 43. El Modena anotó sobre un penal y dio a los rusos su cuarto tanto con un gol en el arco propio.

ALANGISTAS ...ROCLAMADOS ...COROICO

...rio Gutiérrez y Gonzalo Rome...de y sub-Jefe, respectivamen...Falange Socialista Boliviana, ...proclamados ayer en Coroi...mo candidatos a la presiden...vicepresidencia de la repúbli...a las elecciones de octubre.

...acto de proclamación se reali...la plaza de Coroico, donde el ...falangista fue recibido por nu...sa gente. Gutiérrez realiza una ...por la región de Nor Yungas ...y proseguirá viaje a Caranavi.

...SCURSO

...líder de PSB pronunció un dis...o de más de 50 minutos en el ...expresó: "Desde estas tierras ...ra a todos los pueblos de la ...n y como un inmenso deseo ...ción, esperanza y libertad, na...el ideal de conjunción de la fa...a boliviana".

...utiérrez agregó que Hernán Si...uazo dijo que el MNR le per...ba todo a Víctor Paz Estenssoro ...ero que no le perdonaba que ...éndole entregado la revolución ...ejército, le devolviera ejército ...revolución. "Nosotros decimos ...adió MGG— que el pueblo dio ...NR una revolución sin mancha ...MNR le dio cadenas".

...ás adelante el jefe falangista ...ó que el pueblo, el Ejército y ...artido no permitirán que se ...n un retroceso histórico ni el ...mo del MNR al poder.

...n soldado fue ...ropellado por ...n camión ayer

...l conscripto Reynaldo Espejo, ...e Escuela Motorizada, fue he...ayer a consecuencia de un ac...nte de tránsito, en el camino ...Alto.

...egún informaciones de tránsito, ...soldado fue atropellado por el ...ión placa No. 27011, conducido ...Augusto Navarro. No se acla...todavía si el hecho se debió a ...ligencia de la víctima o del ...hofer del vehículo. Entretanto, ...camión ha sido secuestrado y ...chofer detenido.

Ante numerosos fieles celebró su primera misa el R. P. Escóbar

EL R.P. PEDRO ESCOBAR junto a otros sacerdotes, en el Altar de la Iglesia de San Pedro, durante la celebración de su primera misa. El solemne oficio religioso contó con la asistencia de numerosos fieles.

El R.P. Pedro Escobar Arratia celebró ayer su primera misa ante numerosos fieles que colmaron la nave de la Iglesia de San Pedro. La ceremonia fue solemne. Durante el oficio religioso participaron como asistentes del novel sacerdote el R. P. Walter Johnson, como Diácono el R.P. Felipe Deheza, Sub Diácono, R.P. Hilarión, Predicador, el R. P. Jordán Bishop y Maestro de Ceremonia, R.P. Juan Gorky.

La asistencia de familiares del nuevo sacerdote y autoridades del Clero solemnizaron el acto que duró de horas 12 a horas 12.50.

El Padre Escobar Arratia, después de celebrada su primera misa, fue acompañado en procesión hasta su domicilio y recibió en el trayecto numerosas congratulaciones de parte de los vecinos de la zona de San Pedro.

ALMUERZO

El Centro Femenino de Santa Teresa, le ofreció un almuerzo en la Casa Parroquial. El Padre Bishop hizo uso de la palabra para felicitar al nuevo sacerdote, a nombre del Clero Nacional. Dijo que es un motivo de felicidad para todos los bolivianos cada vez que un hijo de esta tierra se ordena como sacerdote y celebra su primera misa. El Padre Bishop anotó que es de desear que muchos bolivianos más se decidan por el difícil camino de apostolado. Agregó que hay muy pocos sacerdotes en el país y muchos católicos que necesitan de ellos, a tiempo de hacer notar que es enorme la desproporción entre el numero de sacerdotes y el de fieles.

MUCHAS PERSONAS, parientes y amigos del padre Escobar concurrieron a la primera misa del sacerdote. La fotografía muestra el momento en que los fieles esperan la sagrada comunión.

MUCHA GENTE recibió la comunión de manos del novel sacerdote, R.P. Pedro Escobar, ayer, en misa de medio día, en la Iglesia de San Pedro.

Policiales: D.I.C. continúa su campaña contra locales inmorales

FUE CLAUSURADO UN ESTABLECIMIENTO EN LA CALLE LANDAETA. DOS ESTAFADORES FUERON CAPTURADOS EN YACUIBA. HECHO DE SANGRE EN RESTAURANT "LAS TABLITAS".—

La Dirección de Investigación Criminal, procedió a la clausura de una casa de citas clandestina que funcionaba en la calle Landaeta antes de llegar a la General Lanza.

Esta clausura se debió a una denuncia y pedido de los vecinos de la zona, sin que hasta ese momento las autoridades del DIC hubieran procedido con antelación a tomar esa medida. La propietaria del local, declaró a las autoridades que hacía cuatro meses que alquiló la casa a la que concurrieron meretrices no matriculadas, en compañía de sus amigos. Indicó que no había recabado la autorización respectiva para el funcionamiento de la casa, en razón de que nadie le había dicho que debía hacerlo. En la zona indicada, funcionan varios establecimientos escolares motivo principal para que el vecindario de la calle Landaeta, apresurará sus denuncias al DIC. Un hecho que llamó la atención, fue que el Director del DIC ordenó su inmediata clausura al tener conocimiento de este hecho, pero los subalternos la realizaron 24 horas después de recibir la orden.

ASESINO DETENIDO

Saturnino Quispe fue detenido por la DIC por haber cometido un crimen en la localidad de Jesús de Machaca el 26 de enero del año en curso. Quispe, en compañía de dos cómplices, ultimó a golpes y luego ahorcó al campesino Pedro Lucana. Quispe será puesto a disposición de la justicia ordinaria.

DOS ESTAFADORES INTERNACIONALES

La Dirección de Investigación Criminal anunció haber capturado en Yacuiba a dos estafadores internacionales. El parte indica que el ciudadano argentino que ingresó a Bolivia con el nombre supuesto de Juan Fernández Martínez resultó ser el estafador argentino Domingo Osorio, reclamado por la Policía de Salta, localidad donde Osorio estafó la suma de dos millones de pesos argentinos y ciento veinte mil pesos bolivianos. La DIC procedió a la captura de Osorio, de su cómplice el ciudadano chileno Víctor Rodríguez Uribe y del boliviano Juan Jesús Barber Alpiri. Las autoridades decomisaron en poder de los estafadores mercaderías argentinas por valor de trece millones, que se depositaron en las oficinas de la Aduana.

HECHO DE SANGRE

En un restaurante de la Av. Mariscal Santa Cruz —"Las Tablitas"— se produjo un hecho de sangre sin consecuencias. José Moreno de 17 años resultó herido, en circunstancias en que encontrándose con dos amigos extrajo un revolver calibre 22 para enseñárselo a sus acompañantes. Pero, inesperadamente, salió un tiro que fue a incrustarse en el muslo de Moreno, quien fue internado en una clínica de esta ciudad.

Clausuróse VII Congreso Fabril

En la madrugada de ayer, se clausuraron las deliberaciones del Séptimo Congreso Fabril, el mismo que, como punto principal de sus conclusiones, determinó pedir al Gobierno el aumento de sueldos y salarios.

El Congreso en su plenaria última desplazó a Stanley Gamberos de la dirección sindical de la Confederación de Fabriles. Secretaria Ejecutiva que Gamberos mantuvo por más de seis años. En igual forma la mayoría de la antigua dirección sindical de los fabriles fue renovada casi en su integridad.

La nueva dirección sindical organizada por el Congreso la integran los siguientes delegados: Secretario Ejecutivo, Alberto Patty, de La Paz; Secretario General, Oscar San Pedro de Cochabamba; de Conflictos, Carlos Pacheco de La Paz; de Relaciones, Antonio Antezana de Oruro; de Organización Max Nogales de La Paz; de Hacienda, Oscar Rojas de Santa Cruz; representante ante la CNSS, Alfredo Pinto Tellería y abanderado Juan Dávila.

Los 300 delegados asistentes al Congreso, han iniciado el retorno a sus sedes, utilizando las diversas flotas de transportes.

SE ENSEÑARA A LA NIÑEZ QUE CUIDE PARQUES PUBLICOS

La Jefatura del Distrito Escolar cuyo nuevo funcionario titular será designado hoy, ha ordenado a los directores de establecimientos educativos que instruyan debidamente a los alumnos sobre el cuidado que deben merecer de éstos los parques y jardines públicos, habiéndose dirigido al mismo tiempo a la Alcaldía para que disponga la vigilancia necesaria para evitar que ellos sean convertidos, como ahora ocurre, en sitios donde personas adultas realizan verdaderos días de campo.

Flotilla No. 2 del río Mamoré en servicio.

La Flotilla No. 2 del Mamoré inició su crucero en Guayaramerín hacia Todos Santos, puerto éste donde zarpó el día 21 a Guayaramerín, saliendo nuevamente el 26 de Trinidad. Estos viajes se realizan quincenalmente con el fin de proporcionar apoyo a los habitantes ribereños, así como a los batallones fluviales con abastecimientos y evacuaciones tanto de personal como de medios materiales.

Dichas travesías son planeadas para efectivizarlas durante el transcurso del año tanto en la época de aguas altas como en la de aguas mínimas. La Fuerza Fluvial y Lacustre se halla empeñada en el cumplimiento de estas actividades con la finalidad de contar con personal especializado en la navegación fluvial.

EL MCC HA LOGRADO PROGRESOS

NUEVA YORK, 4. (AP.) — El Mercado Común Centroamericano ha logrado grandes porgresos, dijo el embajador salvadoreño Ramón de Clairmont Dueñas ante la Cámara de Comercio Centroamericana, pero las naciones del istmo necesitan precios estables para sus materias primas a fin de lograr el progreso económico que ambicionan.

Hoy se inician los exámenes de ingreso en la Universidad

Más de 1.500 bachilleres rendirán hoy pruebas de ingreso a la Universidad Mayor de San Andrés. Los exámenes se iniciarán a horas 8, simultáneamente, en todas las Facultades e Institutos de San Andrés.

En los registros de la Secretaría General del Rectorado se han inscrito aproximadamente 1530 postulantes. Según esos mismos registros, la mayoría de los bachilleres postula al Instituto de Ciencias Exactas y facultades técnicas, en segundo orden, se registra un número para Medicina, Farmacia y Odontología y el saldo para las Facultades de Ciencias Sociales.

El número de postulantes a la Universidad ha crecido en un 20 por ciento, con relación al pasado año. Para el año académico de 1964 se inscribieron 1.250 bachilleres.

MALA PREPARACION

Pese a que la UMSA creó los cursos vestibulares para los bachilleres que postulan su ingreso, se hizo notar por algunos catedráticos que la preparación de éstos es mala y adolece de grandes deficiencias provenientes del ciclo secundario. Nuestros informantes anotaron que con los cursos vestibulares se ha logrado en mínima parte subsanar la mala preparación de los bachilleres que concurrieron a ellos, pero que no significa que se hubiera conseguido mucho.

Reorganización en el Juzgado de la Vivienda

El Alcalde de la ciudad, Gral. Armando Escobar Uría, suspendió definitivamente de sus funciones a seis empleados del Juzgado Municipal de Vivienda, al haber comprobado la veracidad de varias denuncias que cursaban en su despacho, por irregularidades cometidas en el desempeño de sus funciones, iniciando de esa manera un proceso de reorganización en esa importante oficina creada para regular las relaciones entre propietarios e inquilinos, conocer las denuncias de unos y otros y fallar en primera instancia los casos de abusos e irregularidades de propietarios o de inquilinos.

La oficina de Vivienda es la primera repartición municipal donde el Alcalde procede a la separación de sus cargos de los malos empleados e inicia su reorganización. Anteriormente expresó su propósito de moralizar la función administrativa de la Comuna paceña mediante medidas disciplinarias que incluían la destitución, en todas las oficinas municipales, pero una solicitud oportuna del sindicato, que calificó ese plan como "masacre blanca", impidió que el Alcalde concretara sus propósitos.

Según se informó en las oficinas que trabajan directamente con el Alcalde, éste proseguirá con su tarea de reorganizar las oficinas municipales para lograr mejores servicios.

TESLA

Tel. 23803.— Matinée, Tanda y Noche en tecnicolor y cinemascope: EL PREMIO, con Paul Newman y Eike Somer. Además el noticiario Metro No. 23. Precios: Matinée: 3.00 y 3.50. Tanda y Noche: 3.50 y 4.00 $b.

MIGNON

Tel. 25144.— Matinée, y Noche: doble: LA VENGANZA DE LA SOMBRA y PILOTOS DE LA MUERTE. Precios: Matinée y Noche: 2.00 y 1.50 $b.

6 DE AGOSTO

Tel. 23829.— Matinée. Un film para grandes y chicos: LA GUERRA DE LOS BOTONES, con André Treton. Tanda y Noche. (sólo para mayores de 21 años) la tragedia de las hijas abandonadas en la adolescencia: SABOR DE MIEL, con Rita Tushingham y Dora Bryan. Actualidades mundiales No. 12|65 y Carroussel británico. Precios: Matinée: 3.10 y 3.60. Tanda y Noche: 3.50 y 4.30 $b.

ABAROA

Tel. 10252.— Matinée, Tanda y Noche. Grandes dobles: en tecnicolor, de Walt Disney: LOS DOS DESAFIOS, con Walter Pidgeon y NIKKI EL PERRO SALVAJE, con Jean Coutu. Precios: Matinée: 1.60 y 2.60. Tanda y Noche: 1.60 y 2.70 $b.

PRINCESA

Tle. 11647.— Matinée, Tanda y Noche: UN DIA CON DIOS, con Miguelito Gil. Precios: Matinée: 3.00 Tanda y Noche: 3.50 $b.

PARIS

Tel. 26704.— Matinée, doble: CAPERUCITA CONTRA LOS MONSTRUOS y EMBOSCADA MORTAL. Tanda y Noche: COMEZON DEL SEPTIMO AÑO. Precio: 3.00 $b.

MURILLO

Tel. 11647.— Matinée, doble: JOSE VENDIDO EN EGIPTO y EL PROFESOR DISTRAIDO, con Fred Mac Murray. Tanda: GOLIATH CONTRA EL DRAGON, tecnicolor. Noche, doble: JOSE VENDIDO EN EGIPTO y EL PROFESOR DISTRAIDO. Precio: 2.50 y 1.50 $b.

HOY CINES

MIRAFLORES

Matinée, doble: FUERTE, AUDAZ y VALIENTE y PELIGRO DE MUERTE. Tanda: AMOR Y SEXO, con María Félix. Noche, doble: FUERTE, AUDAZ Y VALIENTE y AMOR Y SEXO, con María Félix. Precios: Matinée, Tanda y Noche: 1.50 $b.

ROXY

Matinée, Tanda y Noche: LOS OSACOS y LA MENTIRA INFAME. Precios: Matinée: 2.60. Tanda y Noche: 2.70 $b.

EBRO

Tel. 26764.— Matinée, Tanda y Noche, presenta: PARIS PALACE HOTEL. Precios: Matinée: 2.50 y 1.50. Tanda y Noche: 3.00 y 1.50 $b.

IMPERIO

Tel. 10451.— Matinée, Tanda y Noche, dobles, presenta: PROA AL INFIERNO y MUJERES VIKINGOS. Precios: Matinée, Tanda y Noche: 2.00 y 1.50 $b.

AMERICA

Matinée, Tanda y Noche, dobles Día popular: VUELVEN LOS CINCO HALCONES y LA MARCA DEL GAVILÁN.

LA PAZ

Matinée, Tanda y Noche: LECHO CONYUGAL, con Marina Vlady y Ugo Tognazzi. Precios: Matinée: — 3.00. Tanda y Noche: 3.50 $b.

SAN CALIXTO

Tanda y Noche, funciones dobles: EL SECRETO DEL CAPITAN HOLLAND y EL SIETE VIDAS. Precios: 2.10 y 1.60 $b.

MEXICO

Tel. 26867.— Matinée: LA NOCHE DEL GRAN ASALTO y TIGRES EN ALTA MAR. Tanda y Noche: PRELUDIO AL EXTASIS. Precios: Matinée. Tanda y Noche: 3.00 y 2.00 $b.

MONJE CAMPERO

Tel. 23333.— Matinée, Tanda y Noche: última presentación de: AVENTURAS EN MALAYA, con Sabú, en colores. Precios: Matinée: 3.00 y 2.50. Tanda y Noche: 3.50 y 3.00 $b.

AVENIDA

Tel. 25409.— Matinée y Noche: día popular con: NI SANGRE NI ARENA y SUCEDIO EN LA PLAYA. Tanda: NI SANGRE NI ARENA, con Cantinflas. Precios: Matinée y Noche: 2.00 y 1.50. Tanda: 1.50 y 1.00 $b.

BOLIVAR

Tel. 25051.— Matinée, Tanda y Noche: 7 HOMBRES Y UN DESTINO, con Yul Bryner, en tecnicolor. Precios: Matinée: 2.00 y 1.50. Tanda y Noche: 2.50 y 2.00 $b.

TRIANON

Desde las 14 horas funciones continuadas, programa doble: SANTO EN EL HOTEL DE LA MUERTE y MI MADRE ES CULPABLE, con Marga López.

Nuestra política...

(Viene de la Pág. 3)

e que el progreso sea un pas medias, un avance parcial que e acepta cuando la meta fina. sta fuera de alcance. Esta e na verdad que los hombre rudentes adviertan y con pe ibirla contribuyen al progreso Tienen o participan de estas condiciones nuestros dirigentes le la política Internacional y nuestros políticos de partidos?. La respuesta la tienen ellos y ada uno de los ciudadanos.

La política internacional de be apoyarse en un concepto via ble y realizable de la política, hacer pasar a nuestros represen tantes en el exterior por las pruebas de la estadística rigu rosa, la historia, la filosofía, la economía, las leyes, pero como lo principal las relaciones in ternacionales en escala mundial, para que no se cometa como en la política nacional, calumnias, desprecios y ultrajes. Al respecto el profesor Carlos Becker hace notar que "el término política ha adquirido un cierto significado desabrido cuando decimos juego político. En relaciones internacionales, el juego político, a veces llamado juego diplomático, se ha transformado últimamente en algo más desagradable y hasta siniestro, al ser llamada política del poder y el compadrerío y no la que obedece a las necesidades del país".

Sin embargo, si la política es algo, ese algo es transacción, acomodamiento de intereses divergentes y reconciliación de pretensiones morales rivales La política exige mayor vigor moral si los hombres han de mantenerse en el inseguro terreno en el que actúan puede ser obra injustificadamente, en que no hay absolutos, y en el que desgraciadamente sólo el éxito tiene razón. Henry Ward Beecher hizo observar que la historia se apresura a recoger, no lo que de meritorio hace el hombre, sinó lo que hace con éxito. El triunfo en política como en los negocios, depende de la comprensión o leyes, comprensión que han alcanzado los hombres cuyas predicciones suenan a ciertas; la falta de comprensión y reconocimiento es la del fracaso de aquellos cuyas palabras son hoy día una necedad.

ESCUELAS RADIOFONICAS PIO XII

Las Emisoras Pio XII del distrito minero Siglo XX, Potosí, nos han enviado una Cartilla, de alfabetización destinada a la promoción obrera-campesina por medio de sus Escuelas Radiofónicas.

La cartilla de alfabetización que es un primer libro de lectura y escritura, constituye "el primer paso de un programa de educación integral que tiene planeado Radio Pio XII", según su Director el P.. Gabriel Dicaire, o.m.i. y el Profesor responsable de Alfabetización de esas emisoras, Víctor Fernández Coca.

ALFABETIZACION POR RADIO

La alfabetización por medio de Escuelas Radiofónicas no es algo improvisado. Radio Pio XII desea emular los positivos resultados obtenidos en el campo de la alfabetización mediante las Escuelas Radiofónicas de Radio Sutatenza (Colombia).

Según técnicos especializados de la UNESCO las Escuelas Radiofónicas de Sutatenza han sido el medio más rápido, más económico y más eficaz que se ha ideado y llevado a la práctica en toda América Latina contra el analfabetismo y en favor de la promoción obrera-campesina. La Radio Pio XII pretende realizar en Bolivia esa misma experiencia.

METODO SENCILLO

Según el P. Dicaire y el Prof. Fernández, el método es sencillo. Es la Radio el maestro y la escuela, el propio hogar. Con ello se obvia el principal obstáculo para la alfabetización de adultos. En efecto, constituye una dificultad el inmenso esfuerzo psicológico que significa para un hombre de cuarenta o más años el ir con su cartilla a la escuela y sentarse en un banco delante de un maestro, exactamente igual que un niño, lo mismo que su hijo de 10 años.

En cambio, trasladando la escuela al propio hogar y al esconder al mestro bajo un instrumento tan común y usual como es un aparato de radio" los obstáculos psicológicos quedan reducíos en un noventa por ciento.

COMO FUNCIONAN

El P. Dicaire y el Prof. Fernández expresan que Radio Pio XII, en cuanto sus posibilidades materiales lo permitan, ha de prestar a los distintos núcleos o grupos de alumnos, un receptor.

Según ellos, el ideal es agrupar de 8 a 10 personas sobre cada receptor. Los alfabetizados hacen sus debers sobre la Cartilla que ha sido puesta en circulación y que es exclusivamente el libro del alumno, no del profesor.

El profesor es, en realidad, el locutor que desde la caseta de transmisión, dicta la clase.

A este grupo de personas que siguen las clases qeu se transmiten por la Radio, se denomina "Escuela Radiofónica". Cada Escuela Radiofónica necesita de un "líder". La labor específica del líder no es la de dictar una clase sino la de servir de intermedio entre la Radio y los alumnos. Ayuda a los alumnos en sus primeras dificultades, corrige sus faltas y por medio de un pizarrón les hace ver por los ojos lo que quizás sus inteligencias aún no cultivadas, no acaban de entender.

NECESIDAD DE LIDERES

Las Escuelas Radiofónicas Pio XII cuentan ya con algunos líderes pero necesitan muchos más. Los líderes no son necesariamente maestros, aunque se comprende que son los maestros las personas que están mejor preparadas para esta misión. Las Escuelas Radiofónicas Pio XII aceptan también otras personas, tales como profesionales, estudiantes universitarios y alumnos de 5º y 6º cursos de secundaria. Los mismos trabajadores que tienen formación autodidacta pueden dirigir una Escuela Radiofónica.

ENTRENAMIENTO DE LIDERES

El P. Dicaire y el Prof. Fernández han anunciado que los líderes recibirán un mes de entrenamiento qu los capacite para dirigir con máxima eficacia la Escuela Radiofónica. Cada curso durará tres meses, al fin de los cuales el alfabetizado, si siguiendo las clases sabe leer y escribir, recibirá su diploma de alumno egresado de la Escuela Radiofónica.

OTRAS CARTILLAS

Radio Pio XII tiene el propósito de editar un pequeño periódico para que sus exalumnos adquieran una mayor práctica en la lectura y en la escritura. Posteriormente editará las Cartillas de Aritmética Fundamental, Salud e Higiene, Religión, Formación Cívica y Democrática.

El trabajo educativo que Radio Pio XII se propone realizar merece aplauso y aliento.

La desorganización

(Viene de la pág. 3)

Preguntamos; en qué quedamos: 1o.— Como dicen los considerandos del Decreto Supremo No. — 5311, que la organización de las Aduanas responden o nó responden a las necesidades del Estado que precisan una correcta y rápida percepción de recursos, mediante simples, ágiles y eficientes trámites de despacho; y que su desordenamiento se refleja o no se refleja en la injustificada disminución de la recaudación de ingresos?; y 2o.— O como dice — (porque los considerandos en el afán demagógico que inspiraba al MNR, no faltaban) — el Decreto Supremo No. 5954, que la falta de la Factura Consular, suprimida por el igual No. 5311, HA DADO LUGAR A DECLARACIONES QUE NO SE AJUSTAN A LAS NORMAS DE LA LEY ORGANICA DE ADUANAS, PERJUDICANDO AL CONTROL ADMINISTRATIVO Y TAMBIEN A LA CORRECTA RECAUDACION DE GRAVAMENES ADUANEROS. (Léase recaudación de ingresos).

Para salvar responsabilidades y futuras inhabilitaciones funcionarias, es conveniente establecer si lo que glosamos es obra de los Técnicos Extranjeros venidos al país al amparo de la Asistencia Técnica que nos brindaron las Naciones Unidas o de quiénes.

En esta parte, es oportuno registrar la opinión del señor Víctor Paz Estenssoro, cuando se encontraba en el llano, antes de — 1952, respecto al Informe Keenley side.

En el BOLETIN ECONOMICO DE BOLIVIA, de 22 de diciembre de 1951, página 5, al señor Paz Estenssoro, dice:

"SALVANDO APARIENCIAS"

"Mientras en todo el mundo, los países coloniales y semicoloniales rompen las ataduras que limitan su soberanía política o económica, venciendo una etapa más en la marcha hacia la libertad, Bolivia retrocede y entrega el poder público de la nación a un grupo de extranjeros. De este modo, a partir del 1o. de octubre, Bolivia de nación política mente autónoma, fundadora de la Organización de las Naciones Unidas, se convierte en un mero territorio sometido a administración fiduciaria".

"El llamar "asistencia técnica", a lo que en realidad es "asistencia política" y la dádiva de doscientos mil dólares que las Naciones Unidas hacen a la Junta Militar de Gobierno (se refiere a la Junta de 16.5.1951 - 9.4.1952) para que aparezca contratando a los "expertos" extranjeros que han de asesorarla, son simples formalidades para salvar apariencias. No alcanzan, empero, a ocultar el significado real de la entrega del Gobierno de Bolivia a los "técnicos" extranjeros con jerarquía igual o superior a las de Presidente de la República, Ministros de Estado, Directores Generales, Contralor General, Gerente del Banco Central, etc.".

Así decía el señor Víctor Paz Estenssoro en 1951.

(Continuará)

Afirman que son inocentes los presuntos autores de atentado al Pdte. de la Junta Militar

Las señoras Francisca E. v. de Yugar y Epifanía de Cedeño, madres de los presuntos autores del atentado contra el Presidente de la Junta Militar, han dirigido a nuestra dirección la carta que dice:

"Señor:

Como es de conocimiento de la dirección de ese prestigioso órgano de difusión, que nuestros hijos Freddy Yugar Espinoza y Marcial Cedeño se hallan detenidos como presuntos autores del atentado que sufrió en días pasados el H. Presidente de la Junta Militar de Gobierno Gral. René Barrientos Ortuño.

Convencidas de que nuestros hijos son inocentes acudimos ante Ud. para rogarle entrevistarse con nuestros hijos para interrogarles si son ellos los autores como afirmó la DIC en conferencia de prensa y así dar a conocer a la opinión pública la verdad de lo ocurrido.

Como nuestros hijos explicaron a los detectives del DIC que su presencia en el lugar del atentado fue enteramente casual y motivada única y exclusivamente por la falta de luz en la motocicleta que retornaron de Tarata a Cochabamba extremo que consta personalmente al Cnl. Baldi con quien hablaron momentos antes de producirse el atentado.

Nosotras como madres de nuestros hijos pedimos esa entrevista por encontrarnos muy atormentadas y desesperadas.

La esposa de mi hijo Mary Elías de Yugar, ha presentado en Cochabamba al detective señor Valdivieso encargado de las investigaciones numerosas pruebas que descartan toda posibilidad de participación de nuestros hijos en el atentado.

Con este motivo saludamos a Ud. con nuestras mayores consideraciones. Atentamente.

Francisca E. v. de Yugar, C. I. Nº 554244, Oruro. — Epifanía de Cedeño.

EUTRAPELIA

CASAMIENTO

Dos amigos se encuentran en la calle:

—¿Sabes que me he casado la semana pasada?

—¿Qué dices?

—Lo que oyes.

—¿En serio?

—No, pero es verdad.

FIRMEZA

Después de un detenido examen, el médico da con la mano un golpecito a la espalda del cliente, diciéndole:

—Todo está en su sitio. Usted es sólido como la moneda.

—¡Oh! —¡No me imaginaba una cosa parecida! —murmura el cliente empalideciendo, y derrumbándose por tierra.

EL ASPIRADOR

Apenas los dos enamorados se encuentran en el lugar de cita, ella pregunta ansiosa:

—¿Qué, has hablado a mi padre?

—Pues sí...

—¡Oh! ¿Y qué le has dicho?

—Que aspiro a tu mano, que aspiro a forjar una situación, que aspiro a crear un nido para tí, que aspiro a hacerte feliz...

—¿Y él que ha contestado?

—¡Que ya tiene un aspirador en casa!

EN AFRICA

Durante una batalla entre los ejércitos de dos pequeños países centro-africanos, un soldado, presa del pánico, tira el fusil y escapa. Pero un oficial lo detiene.

—¿A dónde corres, desgraciado? Tu lugar está en la primera línea. ¿Lo sabes?

—Sí.

—¿Y sabes quién soy yo?

—No.

—¡Soy tu general!

—¿Pero es posible? —exclama el soldado, estupefacto.— ¿De veras estoy ya tan lejos?

EL DOCTOR

Bob se ha doctorado en Derecho, y sus padres, como recompensa, le han pagado un crucero por el Caribe. A su regreso, Bob cuenta a sus amigos:

—Piensen que a bordo estaba Miss Universo, una girl que quitaba el hipo. Un anochecer, como todos en el transatlántico habían tomado la costumbre de llamarme "doctor", el capitán del barco se precipitó hacia mí y preguntó si quería ser tan amable que visitara a Miss Universo que no se encontraba bien. ¡Figúrense! ¡Qué suerte la mía!, dije para mi capote. Corrí hacia su camarote precipitadamente...

—¿Y qué? —pregunta, impaciente, uno de los oyentes.

—¡Más pata! ¡Me había pasado delante un doctor en agricultura y un doctor en ciencias sociales!

AMBIGUEDAD

Un señor entra indignado a una tienda de animalitos.

—Usted me ha vendido un loro —vocifera— asegurándome que repetía todo lo que oía. ¡Me ha engañado, me ha estafado!

—No, no —dice el dueño de la tienda, tratando de calmarme. —Le he dicho la verdad: lo que ocurre es que el pájaro es sordo...

Corporación Minera de Bolivia

CONVOCATORIA A PROPUESTAS Nº KAI—9/65

Se convoca a propuestas para la provisión de: 5,300 TM. DE HARINA BLANCA DE TRIGO.

Los interesados pueden recoger el pliego de especificaciones, de la Secretaría de la Comisión de Adquisiciones, 4º piso de COMIBOL y presentar sus propuestas con todas las formalidades de Ley, hasta hs. 18 del día Viernes 19 de Abril de 1965.

La Paz, 2 de Abril de 1965.

Robert Gossweiler
GERENTE COMERCIAL

Servicio Nacional de Caminos
Convocatoria a Propuestas Nº 3

Se convoca a propuestas para la provisión de los materiales siguientes:

500 cajones Amongelatina de 60%, 7/8" x 8"
4 cajones Fulminantes Nº 6 (Cajones de 10.000 piezas cada uno).

Los interesados deben presentar sus propuestas en sobre cerrado con todas las formalidades de ley, hasta el día 20 de Abril de 1965 a hs. 16 en la Oficina de la Avda. 20 de Octubre Nº 1829, señalando el tiempo de entrega.

La Paz, Abril de 1965.

Servicio Nacional de Caminos
Convocatoria a Propuestas Nº 4

Se convoca a las Empresas Constructoras de 1ª y 2ª Categoría, afiliadas a la Cámara de Constructores, a la presentación de propuestas para la construcción de un Galpón Depósito en El Alto de La Paz.

Los interesados pueden retirar el pliego de especificaciones y copia de planos de la obra, previo pago de $b. 100.— de las oficinas del Servicio Nacional de Caminos, Av. 20 de Octubre Nº 1829.

Las propuestas se recibirán en la secretaría de la Oficina Central, Av. 20 de Octubre 1829, hasta hs. 18.00 del día 19 de Abril de 1965. Las mismas que deberán ser presentadas en sobre cerrado y lacrado, en papel sellado, timbres de ley del uno por diez mil y boleta de garantía de seriedad de la propuesta por el valor de cincuenta pesos bolivianos ($b. 50.—) por el primer mil más el cinco por mil (5/00) del valor de la propuesta.

La Paz, Abril de 1965.

Ministerio de Educación y Cultura

COMITE NACIONAL DE BECAS

Se convoca a concurso de méritos para la concesión de becas que ofrece el "Instituto de Desarrollo Económico del Banco Internacional de Reconstrucción y Desarrollo" para el curso en ESPAÑOL sobre EVALUACION DE PROYECTOS, que tendrá lugar en Washington del 13 de septiembre al 10 de diciembre de 1965.

Requisitos:

a) Ser funcionario público en posición jerárquica de responsabilidad, el mismo que deberá ser acreditado por el certificado respectivo.

b) Tener 35 a 45 años de edad (con preferencia).

c) Poseer 10 años de experiencia en el campo del desarrollo económico.

d) La entidad patrocinadora del candidato deberá abonar al Instituto 500 $Usa como aportación a los gastos generales que demanda el curso.

El Banco Internacional de Reconstrucción y Desarrollo ofrecerá a los becarios pasaje de ida y vuelta, los viajes que el curso incluyan, los gastos de permanencia y una subvención de 10 $USa. diarios.

Los interesados pueden presentar su solicitud, acompañando los certificados que juzguen conveniente en la oficina de Relaciones Internacionales del Ministerio de Educación y Cultura, hasta el 24 de abril del año en curso.

La Paz, 1º de abril de 1965.
Dr. Carlos Luis Quiroga
Director de Relaciones Internacionales.

AVISOS PROFESIONALES

ABOGADOS

ARMANDO VILLAFUERTE CLA
Asesoramiento legal en general. Potosí (Edif. Sickinger) Teléfono 12479.

CARLOS GONZALO DE SAAV
ABOGADO. Sociedades anónimas, Trabajos. Teléfono 10128.

MAX REYES ROMERO
Tramita personalmente causas: Vivienda, Desahucios, Despojos, Civiles, Sociales. Potosí 376. Teléfono 10792.

EULOGIO BECERRA BALDER
Potosí 876. Oficina 11.— Tercer piso.—

EMILIO MEDINA - BENJAMIN
CALLE POTOSI 876.— Teléfono 23475.

DENTISTAS

Dr. ALBERTO ELIAS M.
CIRUJANO DENTISTA. — Especializado en Aires y EE. UU. Operatoria Dental, Cirugía, Prótesis. España 5, (Sopocachi). Pedir horas fijas. Teléfono

Dr. MANUEL ELIAS PAREDES
CIRUJANO DENTISTA.— De retorno de Estados a su clientela con el horario de costumbre. AVENIDA BAYOS X. — ANESTESIA CON TRILENE. 152. — Teléfonos 22061 - 24863.

LUCIO DURAN TAPIA
Tamacocha esquina Mercado (Edificio Ballivián, cer piso), Oficina 3.— Teléfonos 253338 - 28125.

MEDICOS

Dr. JULIO REIMERS SCIARO
CIRUGIA GENERAL.— Estudios de especialización en (Alemania). Consultorio: Av. Mariscal Sta. Cruz 1395. Teléfono consultorio 11844, domicilio 22866.— MAN SPRICHT DEUTSCH.

Dr. GABINO BEIZAGA MILL
MEDICO DE NIÑOS.— Consultorio Loayza. Consultas 17 - 20 horas.

Dr. HERIBERTO MIRABAL
MEDICO DE NIÑOS.— Especialización en Norteamérica. Consultas de 15 a 19. Av. Camacho esq. Av. Arsul, 5º piso, Teléfonos: Domicilio 22896, Consultorio

Dr. OSCAR DIAZ UGARTE
MEDICINA INTERNA. - Enfermedades del esófago, intestinos. Especializado en Europa. Ayacucho 438, de 18 a 20 horas.— Teléfono 24547 - Reservar hora.

Dr. GOVER LEON
MEDICO DE NIÑOS.— MERCADO 975. Teléfono

Dr. MARIO MENDEZ ELIA
Cirugía y enfermedades del Sistema Nervioso. Especialización: Holanda, Inglaterra, Jefe Clínica Cirugía y Neurocirugía UMSA. — Edif. Arsul. 24233 - 24528.

HECTOR SEQUEIROS FLOR
GINECOLOGO especializado en Europa. Especialista en COLPOSCOPIA en el diagnóstico precoz del cáncer. Colpo 935.— 18 a 20.— Teléfono domicilio 10514 - 10388.

Dr. JOSE VILLARREAL SU
UMSA. Chirurgische Universitätsklinik Hamburgo, Alemania. — Cirujano especialista pulmones, esófago, estómago, intestinos, cpdos. liares, hernias.— Consultorio: Ayacucho 208, 1er. piso; de 15 a 18.— Teléfonos: Consultorio 10057. MAN SPRICHT DEUTSCH.

Dr. GUSTAVO TABERA DE
CIRUJANO - GINECOLOGO.— Esterilización. Diagnóstico precoz del cáncer: Colposcopia.— Obstetricia Venezuela 1456. Tercer piso. Teléfono 10579 - Reservar hora.

CARLOS PEREZ GARCIA
GINECOLOGIA PRE-NATAL. PARTOS. Consultas 2 a 8.— Sagárnaga 288.— Teléfono 20481. Domicilio 28991.

FEDERICO LORA
MEDICO DE NIÑOS.— Consultorio: Murillo 336.— Horas 16 - 17.— Teléfono 20318.

Dr. HERNAN CRIALES
MEDICO - CARDIOLOGO.— Especializado en Electrocardiografía. Consultorio - Domicilio: 1455.— Teléfono: 11188.— Atiende de 16 a 18 horas.

E. ALEXANDROWICZ
Especialidad en PIEL. VENEREAS, SEXUALES. Av. Argentina 1919.— Teléfono 24 - Consultas de 14 a 17.

JAIME SALGUEIRO CHAVA
CIRUGIA, GINECOLOGIA, ATENCION PARTOS. Riosinho 18.— Consultas de 14 a 19. 12852 - 25564.

Dr. CIDAR HUMEREZ E.
MEDICO INTERNISTA.— Especialidades en Enfermedades alérgicas.— Consultas de 15 a 18. Consultorio y domicilio: Yanacocha 522, Teléfono 10338.

SOCIALES

TE-RUMMY

...ñora Rosario Zalles de Vera ofreció un té rummy al que ...on invitadas las señoras Beatriz Ormachea de Bailey, Elia...nchez de Buchón, Beatriz C. de García, Judith Quiroga de ... Clemencia Zalles de Artieda, Graciela de López, Quinca Za... Ormachea y Agar de Balderrama que figuran en el grabado ... la dueña de casa.

AGASAJO

En honor del señor Alberto Ibáñez Gonzales, Presidente del Banco Central y que desempeñara hasta hace poco, funciones de Subgerente en el Banco Americano Boliviano, antenoche se realizó la cena ofrecida por personal del Banco Americano, congratulándolo por la designación de que fuera objeto. En la foto figuran el Presidente del Banco Americano Boliviano, señor Humberto de Rada junto al agasajado y a los señores Carlos Calvo, Domingo Vidaurre y Mario Villarejos. En la parte inferior parte de las funcionarias del Banco posan para PRESENCIA rodeando al Sr. Ibáñez.

DIPLOMATICAS

El Embajador del Uruguay en Bolivia señor Román Marqueni y su esposa señora Juanita de Marqueni ofrecerán un agasajo en honor de universitarios uruguayos pertenecientes a la Facultad de Arquitectura de dicha capital, que se encuentra de visita en La Paz.

——

Con destino a México, viajó el sábado la esposa del Embajador de Bolivia en los Estados Unidos, señora Rosario Campero de Muñoz Cobo, acompañada de sus hijos. Posteriormente la Sra. Saavedra proseguirá viaje a Washington.

CENTRO BOLIVIANO AMERICANO

La prestigiosa artista Inés Ovando (Agnes) presentará una exposición de sus trabajos en la Galería del Centro Boliviano Americano, la misma que será inaugurada el 12 del presente mes.

ACADEMIA BOLIVIANA DE LA LENGUA

Don Héctor Ormachea Zalles, destacado hombre de letras y ex-rector de la Universidad Mayor de San Andrés será recibido en la Academia Boliviana de la Lengua como miembro de número. Este acto se llevará a cabo en el Paraninfo Universitario el 13 de abril.

ASOCIACION BOLIVIANA DE GUIAS DE TURISMO

En un acto especial fue posesionado el nuevo directorio de la Asociación Boliviana de Guías de Turismo presidido por el señor Carlos Urquizo Sossa e integrado por los señores Luis Ariel Rodríguez, Eugenio Monroy V., Max Portugal O., Emilio Enríquez, Nilo Robles, la señora Julia de Fuentes y las señoritas Rosángela Conitzer Bedregal y Pilar Téllez del Carpio.

CUERPO DE BOMBEROS

Celebrando el aniversario de la fundación del Cuerpo de Bomberos, la Guardia de la Estación Departamental ofrecerá hoy una recepción a las autoridades, miembros del Ejército, Alcalde Municipal y periodistas en las instalaciones del Cuartel de la Estación.

ATENEO FEMENINO DE BOLIVIA

Las socias del Ateneo Femenino de Bolivia realizarán una reunión preliminar de sus actividades del presente año en el local de la calle Ingavi No. 1018, el día martes 6 del presente a horas 18 y 30.

PRESENTACION DE CREDENCIALES

En el transcurso de la presente semana presentará sus cartas credenciales al Presidente de la Junta Militar de Gobierno, General René Barrientos, el Embajador de Italia en Bolivia señor Pietro Puerino Tortorici. Los honores militares respectivos estarán a cargo de una fracción del Regimiento Escolta Waldo Ballivián.

REUNIONES

Es objeto de varias manifestaciones de aprecio, la señora Ana Poli de Tudela que viajará proximamente a Alemania.

——

Alcanzó lucidos contornos la fiesta ofrecida por el señor Antonio Viaña antenoche, agasajando a un grupo de sus relaciones en su residencia de Sopocachi.

——

Celebrando su aniversario natal, la señora Esthela de Ibáñez ofreció un cocktail a sus relaciones sociales.

MATRIMONIOS

En la Iglesia de Cristo Rey, el sábado fue bendecida la boda de la señorita María Luisa Asport R. con el señor Angel H. Fernández Roca. Después de la ceremonia los padres de la novia ofrecieron una copa de champaña a sus relaciones.

ENFERMOS

Fue sometida a una intervención quirúrgica en la Clínica Boston la señora Carmen Gumucio de Ostria.

——

Mejorada la señora la señorita María Elena Pérez.

VIAJEROS

Viajó a México y Estados Unidos la señorita Susana Postigo Crispieri.

——

A Santa Cruz el señor Luis Montes de Oca.

——

A la misma ciudad la señora Bertha López.

——

A Cochabamba el señor Héctor Peredo.

Actuaciones en el Instituto Cultural Boliviano-Peruano

La sesión de honor ofrecida en homenaje al nuevo Embajador del Perú en Bolivia Dr. Alejandro Déustua y de su esposa señora Teresa C. de Déustua, ha resultado brillante.

Ofreció el homenaje a nombre de la institución el presidente Dr. Constantino Carrión, con palabras adecuadas al acto. Luego, usó también de la palabra el vicepresidente Dr. José Kieffer Bedoya, del sector peruano, haciendo notar la complacencia de sus connacionales por la designación del Dr. Déustua, como nuevo jefe de la misión diplomática de su país. En seguida, la señora Alicia Contreras de Burgaleta, leyó una composición literaria en honor de la mujer peruana.

El nuevo Embajador Dr. Déustua, con encendidos conceptos felicitó la organización del Instituto, dijo que existe otro similar en Lima, presidido por el notable historiador Jorge Basadre, ofreció prestar toda colaboración a las actuaciones del organismo y agradeció la manifestación de la entidad cultural formada por los hermanos bolivianos y peruanos.

Luego, el Dr. Alberto López Sánchez dijo una disertación sobre un tema histórico.

El cuerpo diplomático en pleno del Perú concurrió al acto, así como una numerosa y distinguida concurrencia.

La orquesta Molina, amenizó la sesión.

...sivo homenaje a un ...catedrático mexicano

...n el salón principal del Círculo de la Unión se realizó ...e un banquete ofrecido por más de cincuenta hombres ...gocios de esta ciudad al Licenciado Bernardo Salgado ..., al concluir la primera fase del Curso de Administra... de empresas organizado por la Oficina de Asistencia ...ica a la Industria (OTAI), dependencia de USAID en coo... con la Cámara Nacional de Industrias.

Dicha primera fase abarcó las ramas de Contabilidad, ...ol y Administración Financiera, y fue dictada por el ...Salgado, técnico del Instituto Mexicano de Administra... de Negocios (IMAN).

El homenaje de los participantes en el curso, fue un tes... más de su reconocimiento por la brillante labor del Lic. ...gado quien demostró profunda versación en su materia, ...s de gran aptitud didáctica y personalidad cordial.

En el curso del banquete, pronunciaron discursos el se... Baltasar Rodo, en representación de los participantes, ...s Walter Urquidi, presidente de la Cámara de Industrias, ...e Bueno Gerente de OTAI y el agasajado. Se presenta... números de música folklórica en "sicus", charango y gui... y se hizo entrega a Salgado, de un pergamino, un bas... de cuero y un aguayo, producto de la firma Artexbol.

El Licenciado Salgado viajó ayer de regreso a México, ...a reemplazado, el 14 de los corrientes, por otro instruc... del IMAN que dictará la fase del curso relacionada con ...ministencia y Administración de Ventas.

El éxito de este curso se revela en el hecho de que cerca... de ejecutivos de empresas y otros militantes no pudie... ser inscritos, por falta de espacio, fuera de los 65 que ...ntaron a las clases.

Dr. ROLANDO COSTA ARDUZ
NEUROLOGO TITULADO
Ex-médico residente del Instituto de Neurología de Montevideo, Uruguay.
ATIENDE: Enfermedades del Sistema Nervioso, Musculares. Neurosis, tics, epilepsias. Transtornos de lenguaje. Accidentes cerebrovasculares. Interpretación electroencefalográfica. Consultas: de 15 a 18 horas. Consultorio: Illampu 608, esquina Tumusla. Domicilio: Nicolás Acosta 454 Telf. 26961. Casilla: 2445.

Corporación Minera de Bolivia

CONVOCATORIA A PROPUESTAS PARA IMPORTACION
Nº M-1-65
PEDIDO 22529/CMB-1308-GLOBAL

Se convoca a propuestas para importación de los siguientes materiales:

70.550 Cajones EXPLOSIVOS de diferentes tipos, porcentajes y dimensiones.
355 Cajones FULMINANTES COMUNES Nº 6
15.960.000 Pies GUIA BLANCA IMPERMEABLE

El correspondiente pliego de especificaciones y otros detalles complementarios, estarán a disposición de los interesados a partir del día 3 del mes en curso, desde horas 9 a.m. en la Secretaría de la Comisión de Adquisiciones, 4º piso de nuestra Oficina Central.

La Paz, 2 de abril de 1965
Roberto Gosweiler
Gerente Comercial

En la paz del Señor y confortado con los auxilios de la Santa Religión Católica y la Bendición Papal ha dejado de existir el que en vida fue señor

† **RENE BAPTISTA TERRAZAS**

(Q.E.P.D.)

Carmela Manchego vda. de Baptista, esposa; Dr. Raúl Bravo y Mariano Baptista, hermanos; María B. vda. de Manchego, madre política, los hermanos políticos y las familias Taborga Baptista, Terrazas, Barrientos Baptista y Cortés Baptista, Duchén y demás familiares ruegan asistir a la traslación de los restos mortales del extinto al Cementerio General el día de hoy lunes 5 del presente a horas 16 (cuatro de la tarde). El cortejo fúnebre partirá de la calle Estados Unidos Nº 1469 (esquina Pasos Kanqui).
Favor que agradecerá la familia doliente.
Casa Santander Telfs. 23663-23656.

AVISO DE REMATE

A los esposos Luis Luksic y Elsa Francachi de Luksic y al público en general

El Dr. Ezequiel Block Melgar, Juez 8º de Partido en lo Civil de la Capital, etc.

Hace saber al público en general que por auto de 10 de marzo de 1965, se ha señalado el día 28 del mes de abril, a horas 15 y 30, para el remate de la casa Nº 58 de la Avenida Tejada Sorzano, Primer Pasaje Torrelio, de propiedad de los esposos LUIS LUKSIC GARRON y ELSA FRANCACHI DE LUKSIC, sobre la base de $b. 28.173.96, (Veintiocho Mil Ciento Setenta y Tres 96/100 pesos bolivianos) por tenerse ordenado así dentro del juicio coactivo seguido por el Banco Central de Bolivia, contra los nombrados ejecutados sobre cobro de pesos.

Los interesados deberán concurrir el día y hora señalados a la Secretaría del Juzgado o a la Tribuna de Remates del Palacio de Justicia, previo depósito del 5%, conforme a ley.

La Paz, 30 de marzo de 1965.

Consejo Nacional de Vivienda
Servicio Técnico
Convocatoria a Propuestas

Se convoca a propuestas para la elaboración de proyectos de ingeniería sanitaria y pavimentación en las urbanizaciones de "Lazareto" de la ciudad de Santa Cruz.

Las especificaciones y planos serán proporcionados en el Departamento de Ingeniería del Servicio Técnico de la Vivienda, en el 2º piso del edificio "CONAVI" situado en la Avenida 20 de Octubre esquina Fernando Guachalla en la ciudad de La Paz (zona Sopocachi).

El plazo para la presentación de propuestas fenece el día Jueves 15 de Abril a horas 18,00 p.m.

La Paz, Marzo 31 de 1965.

Ing. Javier García A., GERENTE TECNICO.
Armando Ramírez C., PRESIDENTE INT.

Ministerio de Educación y Cultura
Comité Nacional de Becas

Se convoca a concurso de méritos para la concesión de becas para el "Curso Internacional de Planeamiento y Evaluación de Extensión", que bajo los auspicios de la Organización de los Estados Americanos (Proyecto 39 de Cooperación Técnica), y la Dirección Regional del Instituto Interamericano de Ciencias Agrícolas, Zona Andina (Bolivia, Perú, Ecuador, Colombia y Venezuela) se llevará a cabo en Lima, del 21 de junio al 14 de agosto del presente año.

Requisitos:

a) Poseer título universitario de ingeniero agrónomo, médico veterinario, sociólogo, educadora para el hogar o su equivalente académico.

b) Trabajar en los servicios de extensión agrícola o en alguna universidad.

c) Aceptar la condición de asistir a la totalidad de las clases y a otras actividades propias del curso.

d) Realizar los trabajos que se les encomienden y rendir las pruebas o exámenes que se dispongan.

Propósitos del curso:

1. Adiestrar a directores y supervisores de los servicios de extensión agrícola, y a profesores de extensión y de ciencias sociales de instituciones de enseñanza agrícola superior, en los principios y técnicas del planeamiento y de la evaluación del trabajo de extensión.
2. Analizar la metodología empleada en el planeamiento de la extensión en los diversos países.
3. Estimular la aplicación del método científico en la evaluación del programa de extensión agrícola.
4. Revisar los sistemas de informes como instrumento de evaluación.
5. Establecer técnicas para realizar diversas categorías de evaluación.
6. Intercambiar experiencias y fortalecer lazos de amistad entre los profesionales responsables del desarrollo de la extensión agrícola, como medio de fomentar la solidaridad internacional.

Las becas comprenden viaje de ida y vuelta y gastos de permanencia por el tiempo que dure el curso.

Los interesados podrán presentar sus solicitudes y los expedientes académicos y profesionales que juzguen conveniente en la oficina de Relaciones Internacionales del Ministerio de Educación y Cultura hasta el 24 de abril del año en curso.

La Paz, 1º de abril de 1965

Dr. Carlos Luis Quiroga
DIRECTOR DE RELACIONES INTERNACIONALES

Dr. Pastor S. Cuenca Peñaranda

ABOGADO

Bufete: Yanacocha Nº 365 (altos) Of. 1.
Teléfono 2-7991.

Consejo Nacional de Vivienda
Servicio Técnico
Convocatoria a Propuestas

Se convoca a propuestas para la elaboración de proyectos de ingeniería sanitaria y pavimentación en las urbanizaciones de "Agua de Castilla" y "Chapicollo" en la ciudad de Oruro.

Las especificaciones y planos serán proporcionados en el Departamento de Ingeniería del Servicio Técnico de la Vivienda, en el 2º piso del edificio "CONAVI" situado en la Avenida 20 de Octubre esquina Fernando Guachalla en la ciudad de La Paz (zona Sopocachi).

El plazo para la presentación de propuestas fenece el día Jueves 15 de Abril a horas 18.00 p.m.

La Paz, Marzo 31 de 1965.

Ing. Javier García A., GERENTE TECNICO.
Armando Ramírez C., PRESIDENTE INT.

ESCUCHE CADA DIA LA NOVELA "COLGATE"
CREMA DENTAL COLGATE
Distribuidores: SIDEC OVERSEAS
RADIO NUEVA AMERICA-Hrs. 8.30-14.00 Y 21.-

PRESENCIA
Deportes
La Paz (Bolivia), Lunes 5 de Abril de 1965

PARA TODO EL PAIS SE TRANSMITE LA NOVELA
COLGATE
CREMA DENTAL COLGATE
Distribuidores: SIDEC OVERSEAS
NUEVA AMERICA DIARIAMENTE-4.30-14.-

CID LA PAZ.— Equipo que perdió ante Atlantes en tres sets. Ha renovado elemento y es posible que cumpla buenas actuaciones en el torneo oficial de este año.

Con W. O. comenzó ayer el "apertura" de Volibol

8 equipos se clasificaron para las semifinales del campeonato

Simón Bolívar, Atlantes, Lincoln, CIMA, Sportsmen, Always Ready (damas y varones), quedaron como semifinalistas del Torneo "Apertura" de Volibol que se inició ayer en las canchas de la Universidad.

RESULTADOS

En el primer partido, JEC (damas) venció a Olympic por 2-0. Parciales de 15-4 y 16-14. Equipos: JEC: A.M. Loetz, Poggi, Muñoz, Delfín, Ríos y Valdivia. Ilympic: M.E. Taborga, Moscoso, Antezana, Martínez, Ballivián y M. Martínez.

ALWAYS READY 2
SAN MARCOS 0

Con un plantel renovado el conjunto femenino de Always Ready se clasificó para las finales al vencer por 15-11 a 15-5 al sexteto de San Marcos. Equipos: Always Ready: V. Angulo, T. Dorado, Selfa Jiménez, Nery Rosales, M. Escobar y Laura Baldivieso. San Marcos: Valle, Bonadona, Monje, Velasco, Lima y Paredes.

ALWAYS READY ... ... W.O.
OLYMPIC ... ... Ausente

Olympic no se presentó a cumplir su compromiso ante Always Ready, produciéndose de esta forma el primer W.O. del certamen. La irresponsabilidad del team "sampedrino" fue grande porque ni siquiera se inscribió.

S. BOLIVAR 2
G. Y ESGRIMIA 0

Las chiquillas de Simón Bolívar consiguieron fácil victoria sobre Gimnasia y Esgrima por 2-0. Parciales de 15-9 y 15-9. Equipos: S. Bolívar: Arce, Verduguéz, Cuéllar, Castro, Zurita y Ramírez. Gimnasia: Arteaga, Santiváñez, Terrazas, Solares, Gutiérrez, Lora y Luizaga.

ATLANTES 2
CID LA PAZ 1

El equipo de la YMCA tuvo que extremar sus recursos para lograr vencer a CID La Paz que este año dará muchos dolores de cabeza a los otros equipos. Parciales de 15-6; 10-15 y 16-14. Equipos: Atlantes: Artelo, Escobar, Quitón, Oliver y Durán. CID La Paz: Cruz, Marañón, Ameller, Quiroga, Peñaloza, Díez, Mejía y Peña.

LINCOLN 2
JEC 1

Otro triunfo difícil consiguió Lincoln sobre JEC que a pesar de tener un plantel regular pudo haber ganado el match pero ante la defección de algunos de sus integrantes, cedió por 2-1 ante Lincoln. Parciales de 15-17; 15-13 y 15-12. Equipos: JEC: Dueñas, G. Valdivia, F. Chequer, W. Chequer y N. Núñez. Lincoln: Ayllón, Escobar, Jiménez, Zambrana, Medina y Alcocer.

CIMA 2
CAVV 0

La buena dirección técnica primó en el triunfo de CIMA ante CAVV. El partido terminó con un marcador claro de 2-0 en favor de CIMA, con los parciales de 15-10 y 15-6. Equipos: CIMA: Montaño, Cavero, Beltrán, Sáenz, Ugalde y Monroy. CAVV: Salguero, Rocha, Ríos, Caravi, Durán y Mantilla.

Sportsmen venció a Promoción 50 por 2-1. Parciales de 15-10; 5-15 y 15-12. Equipos: Sportsmen: Aliaga, Fernández, Bustillos, Camacho, Palomeque y Montaño. Promoción, 50: Franco, Fernandini, Urquidi, M. y H. Drakic, Castillo.

En resumen la primera fecha del "Apertura" sirvió para valorar la capacidad de los equipos que hicieron todo lo posible por conformar a los doscientos aficionados que se dieron cita en la UMSA.

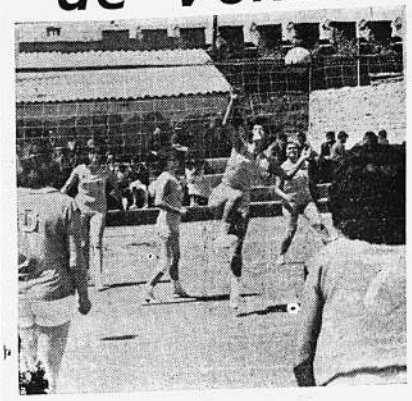

APERTURA.— Incidencia de uno de los cotejos cumplidos ayer por el certamen Apertura de Volibol en las canchas de la Universidad.

Carlos Ortíz defenderá su título frente a Laguna: Box

NUEVA YORK, 4. (AP.) — Carlos Ortiz —edición pequeña de la más flamante estrella del boxeo, José Torres— defiende su título de campeón mundial de peso ligero el sábado por la noche frente al panameño Ismael Laguna en la ciudad de Panamá.

El encuentro a 15 rounds, primera pelea por un título mundial que se efectúa en Panamá, había sido fijado originalmente para el 13 de febrero pero fue pospuesto por una enfermedad estomacal de Ortiz.

Tanto Ortiz como José Torres, que ganó el título semicompleto el martes pasado, son puertorriqueños de 28 años de edad. Pero el más pequeño de los dos, Ortiz, avanzó con mayor rapidez: ganó el título welter junior hace seis años y se convirtió en campeón ligero el 21 de abril de 1962 venciendo a Joe Brown en Las Vegas.

Ortiz está invicto en 12 peleas durante los últimos cuatro años, incluyendo cuatro defensas por el título. Su record total en 10 años de profesional es de 44 triunfos —12 por nocaut— 4 derrotas y una pelea sin decisión.

Laguna ha sostenido en Panamá la mayor parte de sus peleas en sus cuatro años de profesión. En total ha ganado 27 y perdido 2, con 25 triunfos por nocaut.

Programa de la semana:

Lunes: Oakland California Roger Rouse vs. Henry Hank peso semicompleto 10 rounds.

Martes: en Honolulu Art Hernández vs. Stan Harrington peso medio 10 rounds; en Nueva York Harold Richardson vs. Joe Louis Adair peso medio 8 rounds.

Viernes: en Los Angeles Jorge Salazar de México vs. Tony Herrera, peso pluma, 10 rounds.

Sábado: en Panamá, Carlos Ortiz vs. Ismael Laguna, 15 rounds por el título mundial de peso ligero de Ortiz. En San José, California, Ricardo Moreno, de México vs. Trino Zavala, peso pluma, 10 rounds.

ATLANTES.— Pasó a la semifinal después de actuación meritoria frente el sexteto de Cid La Paz. Le falta Pilar Guzmán que está enferma.

Independiente y Boca Juniors juegan esta tarde en B. Aires

MATCH SE CUMPLIRA EN ESTADIO DE RIVER

BUENOS AIRES, 4 (AP).— Independiente y Boca Juniors están listos hoy para el partido decisivo mañana por la tarde por la semifinal de la copa Libertadores de América.

La decisión de jugar el tercer partido fue aceptada por Boca Juniors pese a que había protestado por la inclusión de dos jugadores de Independiente en el primer partido de la serie.

Las discusiones en la Asociación del Fútbol y en la Confederación Sudamericana tuvieron tono subido, y han llevado a Daniel Piscicell, secretario de la última, a renunciar. Así mismo, hay encontos personales e incluso un reto a duelo entre dirigentes locales.

Boca Juniors pretendía que el partido fuera hoy Independiente pugnaba por el martes. La Confederación Sudamericana se decidió por el lunes a las 15.30 en la cancha de River Plate.

Independiente —campeón argentino y sudamericano para 1963— venció en el primer cotejo 2-0. Boca Juniors, campeón argentino en 1964, triunfó 1-0 en la segunda instancia. En los dos partidos hubo más violencia que buen juego.

El vencedor de esta semifinal se medirá con Peñarol reciente triunfador sobre Santos por el título sudamericano y la oportunidad de jugar contra el campeón de Europa, todavía sin decidir.

ESTA TARDE SE DECIDIRA SI LA SELECCION PARAGUAYA ACTUA JUEVES 15 ANTE BOLIVAR

Esta tarde el directorio del Club Bolívar decidirá si el jueves 15 actuará en La Paz, la Selección Paraguaya de Fútbol ante el team de la Academia.

La decisión sería realidad luego del rotundo triunfo sobre The Strongest, y más que todo si las pretensiones del once "guaraní" no son elevadas. Por otra parte 31 de Octubre estaría dispuesto a concretar un partido en las minas, siempre y cuando que disponga de fecha libre el conjunto paraguayo que se viene preparando para las eliminatorios del mundial de fútbol.

POSTIGO

Fredy Valda, entrenador del plantel "albo" dijo ayer a PRESENCIA que su entidad está haciendo gestiones con el club Wilsterman para conseguir los servicios de Postigo. Las conversaciones llegarían a feliz término si esta tarde el team cochabambino responde afirmativamente.

Asimismo quedó ratificada la noticia en sentido que Valda será Asesor Técnico de Bolívar siempre y cuando que el directorio de "31" autorice tal designación.

Real Madrid y...

(Viene de la Pág. 1)

superioridad sobre el visitante Oviedo, que ocupa el penúltimo lugar, para ganar 5-1; Adelardo (3), Luis y Cardona anotaron por los ganadores y Arsenio por el Oviedo.

El Betis mejoró su peligrosa situación venciendo 2-1 al Zaragoza, Pallares y Rogelio anotaron por el Betis y Villa por los visitantes.

Zaragoza jugará contra West Ham United en Londres el próximo miércoles, en partido semifinal del torneo de campeones de copa de Europa.

C. YAPURA EMPATO CON JUAN PONCE

Cochabamba, 3. (PRESENCIA) Ante 2,000 personas se realizó esta noche el esperado combate entre el ex-campeón nacional de los plumas Cornelio Yapura y Juan Ponce, campeón nacional gallo. El bout terminó empatado, luego de una buena exhibición de ambos púgiles. Jimmy gustó por su técnica, mientras que el púgil local agradó por su espíritu combativo.

El jurado falló un empate que fue jubilosamente festejado por los hinchas que luego llevaron en andas a los dos boxeadores. Yapura regresará mañana vía aérea por tener que pelear el sábado próximo ante un púgil uruguayo.

PUGIL JOSE MEDEL NOQUEO A VICENTE GARCIA DE MEXICO

MEXICO, D.F. 4 (AP).— José Medel, el segundo aspirante a la corona mundial de los gallos, derrotó anoche por nocaut en el noveno asalto a Vicente García, considerado el retador número tres.

Medel conectó una sólida derecha a la mandíbula de García, cuando éste lo tenía acorralado en una esquina neutral. García recibió la cuenta de protección y el juez decidió detener la pelea.

Hasta ese momento, García iba dominando la pelea con un efectivo ataque cuerpo a cuerpo.

Medel, que pesó 53.300 kilogramos, exponía el cetro nacional. García, 52.500, sufrió en esta ocasión su primer nocaut en 29 peleas.

FUTBOL ESPAÑOL

MADRID, 4 (AP).— Resultado de partidos de hoy en la liga española de fútbol:

Murcia 0 Córdoba 1; Coruña 0 El che 1; Atlético de Madrid 5 Oviedo 1; Levante 0 Real Madrid 1; Betis 2 Zaragoza 1; Atlético de Bilbao 2 Español 1.

ROGER ROUSE HOY PELEA CON HANK

OAKLAND, California, 4 (AP).— El medio pesado Roger Rouse espera vencer al veterano Henry Hank el lunes por la noche en un combate postergado una vez a 10 vueltas en esta ciudad.

Hank, ex aspirante de Detroit, se lesionó en entrenamiento y se vio obligado a postergar la pelea, originalmente fijada para el 19 de marzo. Tiene un historial 56-20-4, con 37 nocauts.

ATACA COSTA.— El entrecala Costa pone en peligro a Verduguez mientras Díaz trata de obstaculizar su acción. El número 8 de Bolívar jugó bastante bien.

Mario Ballón es nuevo titular de la Asociación Local de Box

Mario Ballón es el nuevo presidente de la Asociación Departamental de Boxeo, que ayer eligió a su directorio para la gestión de 1965-66, con el control de la Comisión Interventora de la Federación Boliviana.

EL ACTO

La fórmula encabezada por Mario Ballón consiguió acaparar casi la totalidad de los votos. El acto eleccionario se efectuó sin ningún problema y al término del escrutinio la papeleta de color "blanco" venció.

El directorio que regirá los destinos de la institución está integrado por las siguientes personas:

Presidente: Sr. Mario Ballón. Vicepresidente: Eduardo Rossel; Asesor Jurídico, Dr. Ricardo Tapia Bravo; Secretario General, Sr. Víctor Peralta; Secretario de Hacienda, Sr. Noel Mostajo; Asesores Técicos: Alberto Villamil, José Violetta y Felipe Torres.

En próximos días se llevará a cabo la posesión del directorio por el presidente del Comité Nacional de Deportes.

ESTE MES SE...

(Viene de la pág. 1a.)

COMENZARIAN EL LUNES

La preselección nacional que fue sugerida por la Sub-Comisión cuya nómina se hiciera conocer hace algunos días —fue ratificada por el Comité Ejecutivo y su preparación se iniciaría el lunes próximo. Este aspecto será resuelto en la reunión que se realizará esta noche. Respecto al entrenador se indicó que aún no se resolvió el nombre del Director Técnico. Sin embargo, Danilo está en el primer lugar de la terna sugerida y se espera su respuesta.

SE ARROJA LAFUENTE.— En el suelo logra controlar Lafuente una entrada de Vargas. Observan Villalba y Rivero. Strongest se desconcertó después del primer gol de los celestes.

DI LORENZO vs. COSTA.— Duelo del que salió airoso el delantero de Bolívar. Di Lorenzo fue por más regular de los atigrados.