Loción RESTAURADORA Vitabel
discreta-eficaz-progresiva
VUELVE EL CABELLO A SU COLOR NATURAL

CENTRAL DE BOLIVIA

PRESENCIA

AÑO XIII — Nº 2.415 — LA PAZ, (BOLIVIA) JUEVES 25 DE MARZO 1965 — EDICION DE 8 PAGINAS — $b. 0.50.—

SALUD Y ALEGRIA PARA LOS NIÑOS
R.N. CHIQUITO
FABRICADO ESPECIALMENTE PARA LOS NIÑOS
SABOR AGRADABLE
CURA LOS DOLORES DE MUELAS Y OIDOS, GRIPE Y MALESTARES
INOFENSIVO

INMINENTE LA POSTERGACION DE ELECCIONES

HOY O MAÑANA SERIA APROBADO EL DECRETO CORRESPONDIENTE.— POSTERIORMENTE EL GENERAL BARRIENTOS RENUNCIARIA PARA HABILITARSE COMO CANDIDATO PRESIDENCIAL.— FUE SUPERADO EL MALENTENDIDO ENTRE BARRIENTOS Y OVANDO.—

COCHABAMBA, 24. (Enviado Especial de PRESENCIA. — Las elecciones generales que están convocadas para el 26 de septiembre próximo serían de inmediato postergadas como consecuencia del estado de salud del General Barrientos quien actualmente se recupera de una herida de bala que sufrió el domingo en la noche cuando personas desconocidas atentaron contra su vida.

La Junta Militar de Gobierno aprobaría entre mañana y pasado un Decreto Supremo postergando las elecciones y señalando una nueva fecha para su realización. Eso permitirá que el General Barrientos, una vez recuperado de sus lesiones, pueda renunciar y habilitarse en la candidatura presidencial.

Esta información fue proporcionada por un portavoz oficial, esta tarde, después de que el Ministro de Defensa sostuvo una segunda reunión con el Presidente Barrientos en la habitación donde éste reposa.

Se sabe que en esa mismo reunión fue redactado un documento en sentido de que existe mutua confianza y lealtad entre los generales René Barrientos Ortuño y Ovando Candia y que las Fuerzas Armadas no permitirán ninguna división ni fisura entre ambos.

MALENTENDIDO SUPERADO

Ese documento —se dijo— pone fin al malentendido que surgió entre los dos generales, a raíz de unas declaraciones formuladas por el General Ovando el lunes pasado, y constituye la culminación del trabajo que realizaron las dos comisiones oficiales que entre ayer y hoy vinieron desde La Paz conversar con el General herido.

El texto de ese documento será trasmitido esta noche al Comandante en Jefe de las Fuerzas Armadas.

El portavoz oficial al informar de la inminente postergación de elecciones no dijo por cuánto tiempo se postergarían; dejó entrever, sin embargo, que el Decreto respectivo sería aprobado mañana o el viernes por la Junta Militar.

El Ministro de Defensa, Gral. Suárez Guzmán, cuya actividad fue intensa en esta ciudad, sostuvo esta tarde una reunión con la guarnición de Cochabamba. En esa oportunidad expresó que la revolución del 4 de noviembre y la unidad y el futuro de las Fuerzas Armadas se basan fundamentalmente en la unión indisoluble de los generales Barrientos Ortuño y Ovando Candia, cuya complementación será la salvación de la Institución y de la Patria.

RETORNO DE BARRIENTOS A LA PAZ

Según el Ministro de Defensa, Barrientos quería retornar de inmediato a La Paz, pero podrá hacerlo dentro de 4 días debido a su estado de salud.

Este es el chaleco de seguridad que vestía Barrientos en el momento del atentado. Según los detectives existen tres impactos de bala. La reconstrucción tuvo como resultado muchas contradicciones. (foto ANF).

BUENAS RELACIONES.— El malentendido que se aclaró momentáneamente a los generales Ovando Candia (izquierda) y Barrientos Ortuño (derecha) ha quedado definitivamente superado, según expresó ayer el Ministro de Defensa Suárez Guzmán. Las buenas relaciones que ambos jefes mantenían desde noviembre se deterioraron hace algunos días cuando los partido vieron en Ovando Candia un posible candidato de conciliación y éste declaró que se sentía honrado por ese hecho, añadiendo que Barrientos tenía que renunciar para habilitarse como candidato.

Se asegura que hay mutua lealtad entre Ovando Candia y Barrientos

"ESTAMOS CONVENCIDOS DE LA LEALTAD QUE UNE A AMBOS GENERALES', DIJO EL MINISTRO DE DEFENSA EN CONFERENCIA DE PRENSA EN COCHABAMBA.—

Cochabamba, 24 (PRESENCIA). (Corresponsal).— Después de haberse entrevistado con el Presidente de la Junta Militar de Gobierno, la comisión oficial que llegó de La Paz, integrada por el Ministro de Defensa, Cnl. Hugo Suárez Guzmán; el Comandante de la FAB, Gral. Jorge Belmonte; Comandante de Ejército, Cnl. David Lafuente; Ministro de Economía, Tte. Cnl. Jaime Berdecio y el Secretario General de la Junta, Marcelo Galindo, convocó esta tarde a una conferencia de prensa que se realizó en la Prefectura.

El primero en usar de la palabra fue el Gral. Suárez, quien aclaró que el viaje de la comisión no tenía otro objeto que el de ver el estado de salud del Presidente Barrientos. Seguidamente expresó que había que hacer algunas aclaraciones sobre el momento político y se refirió a las publicaciones de prensa de los últimos días en sentido de que el Gral. Alfredo Ovando Candia sería candidato de transacción con el respaldo de los partidos políticos. "Yo no sé —dijo— si por interpretación falsa se ha querido colocar al Gral. Ovando en situación difícil y peligrosa dentro del juego político que vive el país. No existe ningún motivo ni forma de separación o enfrentamiento entre los generales Barrientos y Ovando. La vida institucional y tal vez la del país está alrededor de esa unidad que se mantendrá".

"La revolución del 4 de noviembre —prosiguió el Ministro de Defensa— se planeó y ejecutó con estos dos generales y no hay motivo de separación porque no hay intereses personales".

Suárez afirmó que esta situación artificial "es creada por los partidos y los elementos que buscan crear división en los Fuerzas Armadas. Estamos convencidos de la lealtad que une a ambos generales".

"Hemos tenido informaciones —continuó el orador— de que se ha difundido la especie de que Ovando sería el que planeó el atentado. Esta es una forma de cumplir con los principios manoseros que tienen los políticos. Rechazó esta calumniosa especie, fruto de la intriga política. Ningún partido le ha propuesto al General Ovando que sea candidato, además él nunca aceptaría una postulación, porque no cabe en este momento, máxime si el Gral. Barrientos ha capitalizado un apoyo casi total, para que él sea el elemento que vaya a las próximas elecciones. El General Ovando no aceptará ninguna postulación".

LA SALUD DE BARRIENTOS

Al hablar de la salud del Presidente de la Junta, dijo que la recuperación era satisfactoria y expresó su deseo de que Barrientos se restituya a la sede del Gobierno. Enfatizó que "Barrientos sigue siendo Presidente de la Junta".

Más adelante dijo que con el asesoramiento de la Junta y las Fuerzas Armadas, en último análisis, Barrientos ha de dar a conocer su decisión sobre si será o no candidato y si renunciará o no a la Presidencia, decisión que se proximará —dijo— hasta el día 26 de este mes.

Hizo notar que una vez conocida la decisión de Barrientos, las Fuerzas Armadas serán solidarias con la misma.

SOBRE UNA DECLARACION DEL GENERAL OVANDO

Cuando se le preguntó sobre los alcances de la delaración que el Gral. Ovando hizo el lunes pasado, en sentido de que el Presidente Barrientos debía renunciar para habilitarse como candidato, el Ministro de Defensa respondió que el Gral. Ovando había dado una opinión personal y que ese no era el criterio de las Fuerzas Armadas.

Los periodistas le interrogaron cuál era el criterio de las Fuerzas Armadas. Marcelo Galindo, Secretario General de la Junta se adelantó a contestar que "Es natural que las FF.AA. tengan un criterio formado, pero que éste será dado a conocer cuando el Gral. Barrientos, la Junta y las FF.AA. analicen la situación".

2 PARTES MEDICOS

El Dr. Jaime Galindo, que tiene a su cargo el cuidado de la salud del Presidente de la Junta Militar de Gobierno, ayer ha expedido dos partes médicos. El primero en horas de la mañana y el segundo en horas de la noche.

El primer parte del Dr. Galindo expresa: "La salud del General, ha mejorado. La herida evoluciona satisfactoriamente y prácticamente descartamos la posibilidad de una inyección. La fuerte constitución física del Jefe del Estado, ha ayudado en gran forma para evitar cualquier complicación. Desde hoy se suspenderá medicación antibiótica, ya que no se la considera necesaria".

El boletín emitido a las 22 horas dice: "Contrariamente a lo que se esperaba la evolución de las heridas de bala ocasionadas en la persona del Excmo. señor Presidente de la Junta Militar de Gobierno, ha sufrido un cambio desfavorable, lo cual determina un deterioro en el pronóstico médico. Este hecho exige extremar las medidas de cuidado y prolongar el reposo por más tiempo del que originalmente se había calculado".

Se avecina huelga general de mineros

QUECHISLA INICIO AYER EL CONFLICTO

Un conflicto general en todas las minas nacionalizadas se avecina para los próximos días si es que la Corporación Minera no accede a las demandas salariales que han planteado los sindicatos mineros. Este conflicto, según informaciones fidedignas, estallaría a fines de mes o a principios del próximo.

Entretanto, en forma aislada, Quechisla —4.000 trabajadores— se declaró ayer en huelga general. Autoridades de Comibol dijeron que este conflicto se origina en el hecho de que los mineros del sud piden mayor remuneración. Señalaron que el petitorio está siendo estudiado, pero "lo que se trata de evitar es que Quechisla pase también a la lista de empresas que arrojan pérdidas, como si existiera un plan para que no haya una sola empresa con ganancias".

INMINENCIA

En la FSTMB se informó ayer que el conflicto general "es inminente a raíz de la indiferencia con que los ejecutivos de la Comibol tratan diferentes problemas de las minas".

La FSTMB emitió un comunicado denunciando que, pese a que Comibol ha invitado a dirigentes sindicales para discutir solución de problemas (Catavi, Siglo XX, Colquiri, Consejo Central Sud, Viloco, Caracoles, Kami y Bolsa Negra), hasta ahora no se llega a ningún arreglo y desde hace 15 días esperan reunirse con las autoridades de la empresa. El comunicado sostiene que esta dilación es una maniobra para distraer las demandas salariales.

Finalmente dice que la FSTMB y los sindicatos han formulado sus planteamientos para conjurar conflictos, oportunamente, y que "la burocracia no asimila la magnitud de los problemas y sus consecuencias", por lo cual los dirigentes no serán responsables cuando los obreros, mediante acción de masas, respondan a la "irresponsabilidad" de las autoridades de Comibol.

Provocaría colapso de la Comibol

PRESIDENTE DE LA EMPRESA INDICA QUE SE COLOCARIA UN CARTEL CON LA SIGUIENTE LEYENDA: "LA NACIONALIZACION DE LAS MINAS FRACASO PORQUE LA F.S.T. M.B. LO QUISO".

Las consecuencias que acarrearía al país una huelga general en las minas, serían imprevisibles y a corto plazo determinarían el cierre definitivo de Comibol, con la consiguiente desocupación de los más de 25 mil obreros de la empresa. El Presidente interino de Comibol, Cnl. Enrique Camacho Flores, hizo esta apreciación y sugirió que una vez consumada la desaparición de la empresa, se coloque en su edificio un cartel con esta leyenda: "La Nacionalización de las Minas fracasó porque la FSTMB lo quiso".

La noticia de la inminencia de una huelga general en las minas nacionalizadas la damos en nota aparte. El Presidente de Comibol, concedió ayer una entrevista a PRESENCIA en la cual reiteró la imposibilidad de la empresa de conceder anumentos.

COLAPSO

Lamentando la probable determinación de los dirigentes de los sindicatos mineros, expresó: "Una huelga general en las minas nacionalizadas precipitaría el colapso de la Comibol. Hace pocos días, en una conferencia de prensa, informé al público acerca de la desastrosa situación de Comibol. Creo que los dirigentes de la F.S.T.M.B. conocen los pormenores de la crisis actual y es conveniente que ellos sepan, con anticipación, que su actividad de agitación social y política —que culminaría con una huelga general— sólo con seguiría precipitar la quiebra de la empresa y dejar sin trabajo a 25 mil trabajadores y sin sustento a 25 mil familias. La opinión pública sabría en ese caso a quien responsabilizar de esta actitud que me parece suicida y antipatriótica, además de inhumana".

"...LA FSTMB LO QUISO"

Preguntado si un conflicto entorpecería las gestiones ante organismos financieros, contestó: "No sólo entorpecería las negociaciones: definiría el fracaso de las gestiones que se realizan".

—¿Cuánto tiempo podría resistir Comibol un aumento, de ser concedido?

—Si la Corporación Minera aumentara sueldos y salarios, mientras la producción continúa bajando y el costo sigue elevándose, habría que cerrar las puertas de Comibol a corto plazo y colocar un letrero que diga: "La Nacionalización de las Minas fracasó por que la FSTMB lo quiso".

PERDIDAS EN 1964: MAS DE $US 12 MILLONES

Añadió: "La Corporación perdió el año pasado $us. 12.773.488.45. Todas sus empresas arrojaron pérdidas, menos Quechisla, Caracoles, Viloco y Bolsa Negra. Una huelga haría que estas empresas aumentaran las pérdidas de Comibol haciendo desaparecer las pequeñas ganancias que aún reportan a Comibol".

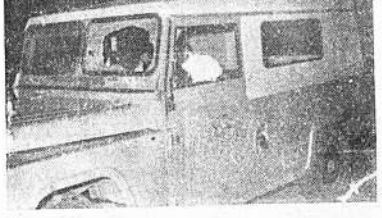

Este es el jeep que utilizó el Gral. Barrientos Ortuño, en su viaje a Tarata a cuyo retorno se denunció haberse producido un atentado criminal contra su vida. El General se repone de sus heridas en Cochabamba. (foto ANF).

Campesinos harán manifestación de apoyo a Barrientos en Cochabamba

COCHABAMBA, 24. (Enviado Especial de PRESENCIA). — Para mañana en la tarde la Federación campesina ha anunciado una gran manifestación de repudio contra el atentado de que fue víctima el General Barrientos. Los dirigentes campesinos expresaron que se hará un despliegue de fuerza como demostración de solidaridad y apoyo incondicional al Presidente.

COMUNICADO DE FSB

La Secretaría Regional de Falange emitió un comunicado afirmando que la manifestación de mañana debe constituir un acto de repudio a la violencia. FSB dejó en libertad a sus militantes para que asistan a la misma.

Refiriéndose a la sindicación de que Falange habría intervenido en el atentado contra Barrientos, un comunicado de ese partido dice que ella carece de seriedad y veracidad, ya que son concretas las acusaciones hechas por el Cnl. Francisco Barrero, quien atribuyó al MNR la paternidad de ese acto criminoso.

FUE LEVANTADO BLOQUEO

Esta mañana fue levantado el bloqueo que campesinos de las zonas de Cliza y Sacaba habían realizado por varias horas en las principales carreteras de acceso a la ciudad. Se espera que los campesinos no repitan esa actuación.

BARRIENTOS CON LA PRENSA

COCHABAMBA, 24. (Corresponsal de PRESENCIA). — Al cabo de dos días de infructuoso asedio periodístico para conseguir una entrevista con Barrientos, por fin esta tarde —horas 15.50— el Presidente permitió que la gente de prensa lo visitara. Previamente, el Director General de Informaciones advirtió que los periodistas simplemente tendrían que limitarse a verlo, sin preguntar absolutamente nada. Pese a esa recomendación, los periodistas le preguntaron a Barrientos cuándo daría a conocer su decisión que estaba anunciada para hoy. El General respondió que lo haría en cuanto se sienta mejor y en La Paz.

Barrientos evitó otras preguntas manifestando que no quería hablar con la prensa sino cuando esté fuera de la cama, porque "con los periodistas hay que enfrentarse de pie". Añadió que había tomado muchas píldoras para combatir el dolor, que éstas le causaban somnolencia y que no estaba en condiciones de conversar con los periodistas.

SE INAUGURO AÑO LECTIVO EN EL COLEGIO MILITAR

En una ceremonia especial realizada ayer, se realizó la inauguración del año lectivo del Colegio Militar del Ejército "Cnl. Gualberto Villarroel". Con este motivo se realizó un extenso programa de actuaciones que contó con la presencia de integrantes de la Junta Militar de Gobierno, agregados militares, jefes, oficiales, profesores y autoridades.

Los alumnos del último curso de esa institución armada han viajado a Panamá, para seguir un curso de especialización que durará seis meses.

ENSAJE DE BARRIENTOS:

O ADMITO DUDA SOBRE LA ALTAD DEL GRAL. OVANDO"

COCHABAMBA, 24. (Enviado Especial). — Pese a que el General René Barrientos Ortuño se negó a formular declaraciones los periodistas, en breve entrevista (5 minutos) esta tarde, pos horas después emitió un mensaje dirigido a la Nación, a tras de los órganos periodísticos, desde su lecho de herido.

Este es el texto del mensaje del Presidente de la Junta de bierno:

"Un desborde de especulaciones y rumores se viene desatan- después del fratricida atentado con que se ha respondido a is propuestas de paz y concordia para hacer una patria progre- ste y feliz. Quiero pedir a toda la ciudadanía mantener la se- nidad y calma frente a todos estos sucesos. Me referiré a ellos steriormente con la verdad y sencillez que prometí al pueblo. ro en este momento quiero hacer referencia a algo muy mío, trañablemente mío: las Fuerzas Armadas de la Nación, mi voción a nuestra institución tutelar y a cada uno de sus com- nentes, me obliga a ratificar mi absoluta solidaridad con el neral Alfredo Ovando Candia sobre cuya lealtad no admito la s leve duda. Es mi amigo, mi camarada, con quien vivimos horas más difíciles y de riesgo, cuando planeábamos la libera- n de todos los bolivianos, con la cálida ilusión de que ellos nsolidarian nuestra noble empresa. Aunque la respuesta no es que soñábamos el General Ovando y yo junto a nuestros cama- las de las Fuerzas Armadas, proseguiremos en nuestro empe- hasta que nuestros compatriotas escuchen el llamado de la ría que exige concordia, comprensión, entrega y sacrificio pa- superar una etapa más de la difícil situación que confronta el ueblo de Bolivia.

a reconstrucción del atentado a arrientos no dió mayores luces

ochabamba, 24 (Enviado espe- .— Anoche se realizó la re- strucción del atentado contra residente de la Junta Militar. tarea tuvo lugar a 18 kilóros de Cochabamba, en el ca- o a Tarata.

s detectives llegados de La cumplieron una labor defi- te e insegura que no contribu- a conseguir mayores luces so- el hecho. A tal punto esto es lad que ni siquiera trajeron ellos sus implementos de tra- ; según declararon las prue- del hecho de sangre serán ana- das en los laboratorios de la C en La Paz.

S TESTIGOS

os únicos testigos presencia- del suceso, presentes en la re- strucción del atentado, fueron Cnl. Francisco Baldi y el chó- N. Guachalla. Ambos se en- traban ubicados en la vaga- a que iba detrás del jeep del sidente. Cuando los periodis- preguntaron por el Tte. David ández y los tres acompañan- que viajaban junto a Barrien- , el Director del DIC, Cap. Eardo Florilo, dijo que Fernán- no pudo concurir por razones miliares.

INCIPAL TESTIGO

Baldi trató de localizar el lugar acto del atentado, pero al pare- r no se encontraba seguro del smo, indicando que la noche del suceso era muy oscura.

El testigo fue en realidad el único que dirigió la reconstrucción, relatando la forma en que se produjo el atentado. Dijo Baldi que él venía en su coche, sin luz en los faroles, detrás del jeep del Gral. RBO y sorpresivamente escuchó una ráfaga de pistola ametralladora y que más o menos a unos 15 metros frenó violentamente el coche del Presidente.

Relató que al escuchar los disparos, paro su coche y abandonó de inmediato para perseguir a los malhechores. Dijo que había cubierto en su búsqueda un área aproximada de trescientos metros, por entre los matorrales seguido por sus acompañantes.

CUATRO ATACANTES

Baldi estima que fueron cuatro los atacantes y que éstos seguramente tenían conocimiento perfecto del lugar. Supuso que el atentado fue planeado mucho antes, presumiendo que las armas fueron llevadas hasta esa zona con anticipación ocultándolas en las inmediaciones.

Agregó que en su afán de perseguir a los atacantes olvidó al General, habiéndose enterado posteriormente y recién cuando llegó a la ciudad de que Barrientos estaba herido de bala.

Como prueba del atentado se exhibió la ropa interior de Barrientos Ortuño; la prenda intima presenta dos orificios; según los detectives, no fue lavada, pero no tiene ninguna huella de sangre. Ante este caso raro de una herida incrementa los detectives explicaron que puede ocurrir eso porque hay personas que son propensas a las hemorragias; que por el sudor del cuerpo del general y la tierra, la sangre se coaguló rápidamente y se perdieron las huellas.

El chaleco blindado del General presenta dos orificios en la

(Pasa a la Pág. 5)

Posición en la que se había puesto el Presidente de la Junta Militar (se inclinó hacia su derecha) ante los disparos de los atacantes. (foto ANF).

BOLIVIOGRAMA

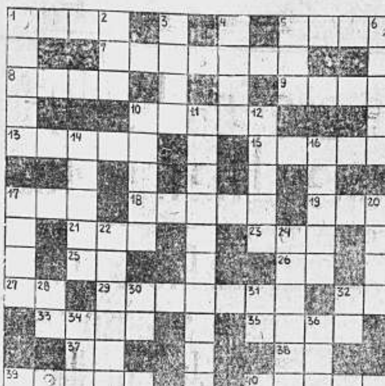

HORIZONTALES

1.— Rey, en inglés.
5.— Nombre de pila del Presidente de la Junta Militar de Gobierno, quién, en fecha 31 de enero último y refiriéndose a las declaraciones que hizo el jefe de FSB, puntualizó: "No tengo pacto con nadie. Mi único pacto es con Bolivia."
7.— Porcentaje en el que disminuye la producción anual de fruta boliviana, debido a enfermedades de los árboles.
8.— Nombre de varón.
9.— Repetido, llámase así la segunda sección de la provincia Quillacollo del Departamento de Cochabamba.
10.— Apellido del Presidente del Directorio de la Lotería Nacional.
13.— Preposición de ablativo que denota término.
15.— Ciudad boliviana fundada el 1º de noviembre de 1606 por Dn. Manuel Castro de Padilla.
7.— Isla del lago Titicaca.
8.— Centro delantero del equipo de foot-ball de Primera "A" del club Always Ready, de la ciudad de La Paz.
.— Vocal. (Pl.)
.— Nombre del puerto peruano que próximamente será unido con La Paz, mediante la construcción de una carretera.
.— Asociación Cristiana Nacional.
.— Una consonante y una vocal.
.— Hectárea. (Abrev.)
.— El primero en una actividad.
.— Centro delantero del equipo de foot-ball del Club The Strongest, Campeón boliviano, que en fecha 31 de enero último, marcó el gol del triunfo prente al club Deportivo Quito, Campeón ecuatoriano.
.— Letra griega.
.— Apellido de uno de los tres hombres sanguinarios que integraban el "Tribunal permanente de Pacificación", encargado de la ejecición de los patriotas, año 1812.
.— Territorio boliviano que el año 1899 fué proclamado independiente por el aventurero español Luis Gálvez, quien luego se declaró presidente del nuevo estado.
.— Artículo indeterminado.
.— Nota musical.
.— Apellido del ciudadano boliviano que, en 1822, fue castigado con la muerte juntamente con otros 12 patriotas, porque habían proclamado en Potosí la Independencia del Alto Perú.
— Apellido del ex-Alcalde Municipal de La Paz, cuya gestión se pide sea investigada por las autoridades, ante la denuncia formulada por el Dr. Julio Manuel Aramayo, sobre la dilapidación de fondos.

VERTICALES

— Apellido del escritor e investigador argentino que, en su visita a PRESENCIA manifestó sus inquietudes por conocer los problemas de Bolivia.
— En algunos deportes, la acción de introducir la pelota en el cesto, la valla o arco.
— Presidente de Bolivia durante el periodo de 1961 a 1964. (Inv.)
4.— Materia grasa para untar.
5.— Igualdad en la superficie o altura de las cosas.
6.— Mes del año 1826, en el que fue creado el Departamento de Chuquisaca.
10.— Departamento de Bolivia que limita al N. y al E. con el Brasil; al S. con los Deptos. de La Paz y el Beni; y al O con el Perú.
11.— Apellido del Jefe militar que conquistó la libertad de que goza el pueblo boliviano desde el 4 de noviembre de 1964, y que hoy es motivo de duras críticas por quienes antes guardaban sumiso silencio.
12.— Nombre del tratado de paz que tuvo que firmar el Perú cediendo a Chile el Dpto. de Tarapacá y dejando en su poder Tacna y Arica por 10 años, 1880. (Inv.)
14.— Guardavallas del equipo de foo-ball del club The Strongest, Campeón boliviano, que en fecha 31 de enero último, fue la gran figura en el partido que sostuvieron con Deportivo Quito, Campeón ecuatoriano.
16.— Persona que se siente importante, envanecida.
17.— Apellido de la mujer de Tupac Catari que, en 1781, dirigió el represado de las aguas del río Choqueyapu en Achachicala.
20.— Guardavallas del equipo de foot-ball de primera división del club San José, de la ciudad de Oruro.
22.— País que, en fecha 2 de diciembre de 1964, reconoció a la Junta Militar de Gobierno.
24.— Mazorca tierna de maíz.
28.— Nota musical.
30.— Dativo y acusativo del pronombre de segunda persona, para ambos géneros, plural.
31.— Símbolo químico del sodio.
32.— Nota musical.
34.— Adverbio que se emplea para denotar alguna cosa en grado superlativo.
36.— Lo que todos los bolivianos estamos obligados a reconquistar. (Inv.)

SOLUCION AL ANTERIOR BOLIVIOGRAMA

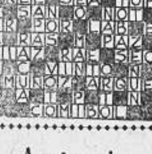

Antícresis

Ofrezco dos habitaciones, baño. Miraflores, Carrasco. — $b. 5.000.— Referencias: Ecuador N° 1227 horas 12 a 13.

AGENDA

PRESENCIA: Av. Mariscal Santa Cruz 1295, esq. Colón. Casilla de Correo 1451 Teléfonos: Dirección y Redacción: 10460. Administración: 11125.

OTROS TELEFONOS DE INTERES GENERAL:
Retén de Bomberos: 26144
Asistencia Pública: 22111
Estación Central: 25694
Aereopuerto LAB: 11157
Aereopuerto Panagra: 12 66
Aereopuerto Braniff: 25104
Policía: 26128
Tránsito: 26148

FARMACIAS DE TURNO (Del 23 al 27 de marzo):
Suiza.— Comercio 809 — Teléfono 22214.
Sillerico.— Plaza del Estadio.— Teléfono 22329.
Ingavi.— Ingavi 769.— Teléfono 28767.
Nacional.— Sagárnaga 207.— Teléfono 25864.
Santa Rita.— Max Paredes 944.— Teléfono 27537.
Corazón de Jesús.— Campero 10.— Teléfono 23778.

EE.UU. - MEXICO SOLUCIONARON PROBLEMA DEL RIO COLORADO

Washington, 24 (AP).— Los Estados Unidos y México anunciaron hoy la solución del último punto importante de discrepancia entre los dos países: el manejo de las aguas del Rio Colorado.

La Casa Blanca en Washington y el Palacio Presidencial en México anunciaron simultáneamente la aprobación de un acuerdo destinado a resolver el problema de la salinidad excesiva de las aguas del colorado que pasan a territorio mexicano bajo un acuerdo de 1944.

El otro punto de desacuerdo diplomático entre las dos naciones se resolvió en 1963 cuando Estados Unidos aceptó devolver a México 177 hectáreas en el distrito del Chamizal en el paso, Texas, que había quedado al norte del Rio Grande cuando este río cambio de curso.

Además del comunicado de la Presidencia, el Departamento de Estado y el Departamento del Interior de Estados Unidos emitieron una declaración conjuntamente sobre el acuerdo, que, preveé la construcción por parte de Estados Unidos de una prolongación de un canal de drenaje que se extenderá 21 kilómetros y costará cinco millones de dólares.

La proclamación permitiría a México desviar las aguas excesivamente salinas del Rio Colorado fue de su distrito de riego de 120.000 hectáreas en el valle de Mexicali.

Los funcionarios norteamericanos explicaron que en el acuerdo no se preve una solución de cuestiones legales, ni una interpretación del tratado mismo, sino más bien una solución práctica del problema. México reserva sus derechos legales bajo el acuerdo anunciado.

Estados Unidos se propone iniciar la excavación del canal en cuanto el Congreso autorice los fondos necesarios, pero un fondo existente en el Departamento del Interior permitirá el comienzo inmediato del proyecto.

México viene reclamando desde hace años que el tratado de 1944, que estipula la entrega de cierta cantidad de agua anualmente, no se cumplía por que parte del agua que salía de territorio estadounidense era demasiado salobre para la irrigación.

Los Estados Unidos sostenían en cambio que ninguno de los siete estados norteamericanos en la cuenca del Colorado tiene garantía alguna sobre la calidad de las aguas que reciben de México.

El acuerdo actual, se informó, no formula promesas en cuanto a la calidad del agua, pero da a México la opción de desviar las aguas de excesiva salinidad o bien de utilizar las aguas del Colorado cuando las considere aceptables.

La prolongación del canal de drenaje permitirá a los mexicanos tomar las aguas más arriba o más abajo de la represa Morelos. Las aguas aceptadas o desviadas serán contadas igualmente en la cuota de México. Sin embargo los funcionarios declararon que el desvío permitirá a México obtener la cantidad máxima del agua que desea en verano (temporada que bajo el acuerdo va de marzo a septiembre).

Aclara el MPC

Firmado por Hugo Bozo Alcócer, el Movimiento Popular Cristiano hizo la siguiente aclaración:

"Ante la noticia registrada en un vespertino local referente a la posibilidad de la renuncia de S.E. el señor Presidente de la H. Junta Militar de Gobierno General René Barrientos, me cumple aclarar que tal versión carece de fundamento alguno y la desmiento categóricamente.

La militancia del Movimiento Popular Cristiano en toda la república se encuentran movilizados y expresan su apoyo vehemente al General René Barrientos Ortuño, y el país será testigo de este apoyo multitudinario al gestor de la Revolución Restauradora que derrocó a la tiranía pazestenssorista y devolvió las libertades y garantías a todos los bolivianos.

El país también es testigo de la solidaridad absoluta que le han prestado al señor Presidente de la H. Junta Militar tanto los miembros de la misma, cuanto los Jefes y Oficiales de las Guarniciones de la República. Solidaridad con las altas funciones que viene cumpliendo y con su persona."

La Paz, 23 de marzo de 1965
Hugo Bozo Alcócer

CUATROCIENTOS CINCUENTA Y SIETE CAÑEROS HA HOY RECHAZAN EL DECRETO 7070

Se nos ha solicitado la publicación del siguiente documento:

Los que suscriben el siguiente telegrama, sumados a los 169 que firmaron el telegrama del 17 del presente, alcanzan ya a 457 cañeros que reclamando al Gobierno y repulsando a los prohijadores del funesto Decreto, sacan uno a uno su cara en defensa del progreso patrio y dando con ésto una severa lección a los malos hijos de la generosa tierra cruceña que los viera nacer:

Santa Cruz, 22 de Marzo de 1965
Excmo. Presidente Junta Militar Gobierno, Mineconomía. La Paz.

Invocando patrióticos principios sustenta Excmo. Presjunta Militar Gobierno, en sentido dialogar con pueblo sobre vitales problemas afectan colectividad, respetuosamente dirigimos su Excelencia exponiéndole necesidad derogar Decreto N° 7070, fin impedir se consumen daños irreparables economía agricultores cañeros. Junto. Además denunciamos censurable maniobra de algunas firmas interesadas en establecer monopolios, ayudados por algunos incautos cañeros, quienes desde hace cuatro meses encuéntranse empeñadas en falsa propaganda sentido cañeros grandes y medianos serán despojados sus cupos para beneficiar con ellos a cañeros pequeños y que a tal fin Junta Militar Gobierno modificarla normas constitucionales que establecen y garantizan plena libertad trabajo para todos dictando Decreto dispondrían reducción áreas cultivos cañeros medianos y grandes. Punto. Familia cañera en general quiere prosperidad Santa Cruz y Patria entera y solicita respetuosamente que Junta Militar Gobierno busque urgentemente mercados para colocar excedentes azúcar, si ellos hubieran, sin frenar intempestivamente desarrollo alcanzado por pueblo boliviano que volcándose en ubérrimas tierras Oriente convirtió en cañaverales su escasísimo capital ganado e nvarias generaciones, en muchos casos. Punto. Alarma y zozobra causadas por mencionado Decreto nos induce pedir Excelentísimo Presjunta Militar Gobierno una solución justa a nuestro petitorio. Punto. Respetuosamente.

Rubén Costas Menacho, Anselmo Arnés, Cirilo Soto, Guido Polo, Juan Sejas, Roberto Sejas, Cándido Román, Emeterio Wayar, Alberto Vargas, Perfecto Vargas, Mariano Flores, Dionisio Flores, Pio Baldivieso, Benedicto Wayar, Estanislao Wayar, Gervasio Nogales, Eustaquio Peñaloza, Pedro Segovia, Severo Jurado, Anastasio Flores, Francisco Flores, Francisco Arze Alfaro, Martín Martínez, Gregorio Calle, Remigio Flores, Celso Montaño, Marciano Montaño, Luciano Saavedra Vaca.

Doroteo Luizaga, Secretario General del Sindicato "El Barrial", Mario Lozano, Faustino Escóbar, Rómulo Escóbar S. Policarpo García, Ricardo Coca, Severino Jaldín, José Alvarez, Florentino Rodríguez, Marcial Montes V., Pascual Montes, Eduardo Claros, Leónidas Rojas, Estéban García, Lázaro Morató, Honorato Gutiérrez, Valeriano Céspedez, Octavio Ugarte, Florencio Panoso, Santiago González

Felipe Alvarez, José Ledezma, Andrés Flores, Cornelio Ortiz, Justiniano Parra, Trifón Ortiz, Faustino Meneses, Miguel Arrieran, Prudencio Arrieran, Ladislao Vallejos, Julio Macías, Patrocinio Rojas, Conrrado Verduguez, Copertino Céspedes, Zacarías Céspedes, Nataniel Heredia, Teófila Muñóz, Constantino Rodríguez, Nicolás Monfort, José Catalá.

Duabyakosky Hermanos, Roberto Ortuño, Julio Reyes, Marcelino Villarroel, Jefe del 4° Grupo de la Colonia Cuatro Ojitos, Macario Mollo, Angela Fajardo, Honofre A. Ojeda, Darwin Fritzer, Rubén Zabala, Carmelo Gutiérrez, Gilberto Chávez, José Cuéllar Vaca, Avelino Alfaro, Inocencio Alfaro, Celso Pedraza Sánchez, Máximo Fajardo Luciano Vilte, Exaltación Condo, Ger Rosendo Zabala, Román Rivero, Haroldo Gutiérrez, Be lera, Juan Pérez Jurado, Jefe del 2° Grupo de la Colo Ojitos, Teófilo Calizaya, Rubén Suárez, Juan Farfán, driguez, Presidente de Cañeros Pequeños Campesinos vincias del Norte, Marciano Montaño, José Sosa Vaca, lizaya, Casiano Flores, Edmundo Sanguino, Severo A Condo, Máximo Copa, Félix Valdi, Juan Calizaya, Ju Modesto Vaca, Honorio Calizaya, Julio Rivero, Sin Lucio Escóbar D., Presidente Cooperativa Aroma, Ju Presidente Cooperativa 5 de Agosto, Benito Cano, Zacari Secretario General del 9° Grupo, Andrés Escóbar, Emilia Pedro Condo, Nicolás Escóbar, Félix Villca Mercado, M Segundo Alvarez, Santos Galvado, Jefe del 2° Grupo Colonia Aroma, Isidro Pinoja, Conrado García, Sim Estéban Córdova, Valentín Ganzate, Armando Vásquez, M ses, José Delgadillo, Nicanor Chávez, Juan Francisco N Claros, "Wilfredo Arandia, Mauro Delgadillo, Valentín verino Claros, Celestino Meneses, Fructuoso Claros, E Zacarías Delgadillo, Tomás Montaño.

Gerardo Montero, Héctor Soliz, Hugo Antelo Ferr nández, Adolfo El Hage, Armando Prigorio, Isaac Gut de Seleme, Emilio Tarradelles, María Leticia v. de Gu no Hermanos, Isidro Medrano, Ramón Arias Heredia, s, Mario Soliz, Simón Iglesias, Moisés Peri;, Eliseo L Todorovich, Oscar Osinaga, Koki Teruya Melquíades Dur C lia M., Tito Cuéllar, Segundo Siles, Edith de Pessoa nzales, Carlos Valdés, Gustavo Franco, Antonio Cre Morales, Rioski Higa, Emiliano Vargas, Alejandra de dro Villagómez Rómulo Jaldín, Octavio Camacho, Cue cía, Máximo V uez, Germán Sánchez, Grancisco Sánche to Mélgar, Patricio Serrano, Alejandro Gutiérrez L. Ed gar, Dolores Sala.

Julián Ledezma, Sabino Castro, Nicasio Olivera, Dol Ambrosio Andrade, Bernardino Veizaga, Faustino Olive Daría Sejas, Benigno Sejas, Plácida v. de uZrita, Serafín Enriqueta Córdova, Rufino Rojas, Julián Flores, Cresce llarroel, Florencio Sandoval, Fortunato Soto, Andrés G Soliz, Eduardo Soliz, Felipe Rodríguez, Víctor Rojas, H ronel, Eufronio Camacho, Casto Vargas, Presidente Co de Abril; Simón Delgadillo, Eliodoro Montaño, Primiti Francisco Meneses, Lola de Claros, Primitivo Morató, P la Cooperativa "Ballivián"; Zenón Céspedes, Cirilo Mor to Pérez, Daniel López, Wenceslao Morató, Filiberto M zaro Morató, Juan de Dios Franco, Filiberto Velasco Franco, Mateo Mérida, Abelardo Montaño, Angel Franco Franco.

Policarpio García, Juan de la Cruz Luizaga, Enriq Santiago Ledezma, Luisa Maid, Demetrio Gutiérrez, Ed ra, Ramón Flores, Alejandro Guachalla, Abraham Barb nuel Vaca, Vicente García, Santiago Aguilar, Pablo Ro Guzmán, Valentín Siles, Sabino Siles, Germán Reyes, Hilarión Ribera, Manuel Peñarrieta, Belisario Castro, Esteban Rocha, Domingo Rocha, Celestino Herrera, Coop pacabana Limitada".

Florencio Rojas López, Celestino Torrico, Pascual blo Alfaro, Modesto Mariño, Isidro Carmona, Matías M gorio García, Walberto Catacora, Teodoro Choque, Ber mani, Apolonio Albino, Sebastián Camata, Patricio Albi Camacho, Felipe Casilla, Antonio Parra, Domingo Iru Rodríguez, Santiago Irusta, Germán Moreno Suárez, F bar C., Salatiel Suárez, Félix Gutiérrez Coronel, Napole

Ingerencias políticas primaron para que el "Bamin" desvíe su función de Fomento

EXPRESO EL VICE-PRESIDENTE DEL BANCO MINERO EN LA INAUGURACION DEL CONGRESO DE LA MINERIA CHICA. — LA POSICION DE LAS CAMARAS DEL INTERIOR DEL PAIS

El Cnl. Gustavo Aramayo actual Presidente interino del Banco Minero, en su discurso pronunciado en la inauguración del XI Congreso de la Minería Chica manifestó que la entidad que preside confrontó dificultades de diversa índole entre las que primaron muchas de orden político, que determinaron el desvío de la particular función de fomento que tiene el Banco.

El Vice-Presidente de la entidad hizo conocer que las gestiones iniciadas ante USAID/Bolivia, BID y el Gobierno de Inglaterra que ofreció prestar un millón de libras esterlinas para la adquisición de materiales y equipos, están en proceso de cristalización. Sobre el crédito USAID, manifestó que el Banco Minero ha cumplido parte de las condiciones que han sido impuestas, quedando algunas que requieren la intervención del propio Gobierno.

PRECIOS DE MINERALES

Sobre la política de precios y la comercialización de minerales, dijo el Cnl. Aramayo que constituye una permanente preocupación de la entidad bancaria de fomento a la minería. Destacó que los precios de minerales no estañíferos se modifican mensualmente, considerando el promedio de las cotizaciones del mes anterior, a diferencia del tratamiento que se da a los minerales estañíferos que se modifican quincenalmente. Sobre la comercialización de los minerales, el Cnl. Aramayo manifestó que estas operaciones se realizan previo estudio y análisis de las diferentes ofertas de parte de los compradores. Para ello el Banco está estudiando la posibilidad de eliminar a los intermediarios. Para ello el Banco está estudiando la posibilidad de eliminar a los intermediarios y lograr de esta manera la venta de metales y minerales en forma directa. Sobre el suministro de materiales, herramientas y equipos, en los últimos tres meses, el Banco Minero ha colocado pedidos conjuntos por más de trescientos mil dólares para la adquisición de explosivos, sacos, carretillas, lámparas y otros. Sin contar las posibles adquisiciones de países europeos.

PLANTAS REGIONALES DE CONCENTRACION

En este aspecto, el Presidente a.i. del Bamin, expresó que la entidad, dentro de su programa de fomento, tiene realizados los estudios preliminares para la instalación de plantas regionales de concentración, que permitan a los productores mineros lograr una mayor producción y mejor calidad de productos. El objetivo —dijo— es instalar cuatro plantas, dos destinadas al beneficio de minerales de estaño y dos para minerales de cobre. Las dos primeras a instalarse en la ciudad de Potosí y Quime, las segundas en Guaqui y en la localidad de Jesús de Machaca, Departamento de La Paz. Para ello lo único que falta es lograr el financiamiento que se gestiona en Europa.

La Fundición Metabol —dijo— constituye otra de las principales preocupaciones del Banco. Con este motivo, a partir de diciembre de 1964 se ha adoptado medidas aconsejables para conseguir la eficiencia técnico-económica a través de una comisión de profesionales. De cuyo informe se podrán realizar los ajustes necesarios, para finalmente lograr la exportación de la producción de minerales en forma de lingotes.

LAS CAMARAS DEL INTERIOR

El Ing. Víctor Prado Urey, a nombre de las delegaciones asistentes al XI Congreso Nacional de la Minería Chica manifestó entre otras cosas: que todos los proyectos se quedan en palabras y promesas, mientras que el deterioro de la minería pequeña privada se agrava a medida que pasan los días. Dijo que los mineros chicos necesitan moratoria de cinco años para cancelar deudas al Banco Minero, así como para el pago de remanentes, otorgación de cartas de crédito y para motorizar las minas "dolorosamente paralizadas".

R.B.O. SE SALVO DE QUEDAR PARALITICO

COCHABAMBA, 23. (Enviado Especial). — El proyectil que hirió al Presidente de la J.M.G. pasó escasamente a un milímetro del ciático, nervio que de haber sido afectado habría provocado la parálisis de la extremidad derecha del Gral. René Barrientos. Uno de los facultativos que tiene a su cuidado a Barrientos dijo que la herida no reviste gravedad.

ROBORE: PRIMER CAMPEON MISIONAL

La población de Roboré, en el Vic lico de Chiquitos, se ha hecho acreedo título de Primer Campeón Misional por su elevado espíritu de comprens fico en toda la nación boliviana.

En esta importante población, sia Knt. de Santa Sruz en las inmensas p quitos, se han movilizado todas las del Catolicismo para brindar a la Igles to el fruto de sus fervientes anhelos de lmundo pagano.

Comenzando por el muy celoso y Párroco: M.R.P. Erwin Bergthaler, su Coadjutores, por los Directores y Dir legios y por las Celadoras Misionales, dos cada año un conjunto de activid les, cristalizándose en el pasado año elevada cantidad de $b. 3.267.50 $b. para tificia de la Propagación de la Fe.

En concreto:
Colegio de la Sagrada Familia ... ...
Colegio de Hermanos MARISTAS ...
Colegio de SAN FRANCISCO ... ...
Sobres Misionales ... ...
Colecta en el templo ... ...

TOTAL ... ...

Conste también que Roboré es la parroquia de Bolivia que distribuye más ejemplares "Misiones", llegando su número a 200 eejmplares: Se nilla que después germina y crece vigo

Ser agradecido es de todo corazón bien nacido.

Y ante el culminante hecho de preocupaciones y trabajos sin cuento por la extensi de Dios en todo el orbe católico realizados por la po lación de Roboré, pido para sus almi res las bendiciones del cielo.

Su bellísimo ejemplo debe cundir en toda la nación.

El Director Nacional de las OO. MM. PP.

SERAN INAUGURADAS VARIAS OBRAS EN LA PROV. INGAVI

A principios del próximo mes serán inauguradas varias obras en la localidad de Santo Domingo de Machaca, Provincia Ingavi, con la asistencia de autoridades del Gobierno y entidades culturales.

Las obras a inaugurarse son un Centro de Salud, una escuela, servicio de aguas potables, un tajamar para la irrigación de extensas zonas y locales de clubs de amas de casa.

Los trabajos cuya inauguración se anuncian han sido realizados bajo el financiamiento de la Dirección Nacional de Desarrollo Rural, vecinos de Santo Domingo de Machaca, campesinos y aportes de USAID.

RADIOGRAMA

Al señor General René Barrientos Ortuño, Presidente de la Honorable Junta Militar de Gobierno. — COCHABAMBA. — 24/65

La Asociación de Ex-Combatientes y Beneméritos Petroleros de la Patria, condena por el atentado criminal perpetrado en su persona. Los ex-Soldados del Chaco, demandan a una investigación para descubrir a los autores y determinar los móviles, a fin de desterrar definitivamente los recursos de violencia heredada del anterior régimen. Los Beneméritos de la Patria, ratifican su solidaridad con la Junta Militar de Gobierno y las Fuerzas Armadas de la Nación, en la tarea de mantener las libertades públicas e institucionales y la vida de la Nación toda. General Barrientos no está Ud. solo, adelante y con paso firme.

POR LAS CRUCES DEL CHACO

Firman: Luis Romero N., Presidente; Raúl Guilarte Teréeros, Strio. General; Roberto Olmos, Strio. Hacienda; Dr. Guillermo Revilla, Strio. de Beneficencia; Oscar Chavarría V., Defensa y Vinculación; Raúl Virreira B., Strio. de Actas; Jorge Ugarte M., Fiscal General; Estanislao Ardiles, Strio. Vivienda; Germán Alcoba, Vocal; Braulio Arnéz, Vocal.

Aviso permanente

Al señor

ALBERTO URQUIZO R.

ex-Agente de Ventas de "PRESENCIA" en Potosí se le ruega cancelar el saldo de su deuda por ventas de nuestro diario en esa ciudad.

LA ADMINISTRACION

IMPORTANTES PLANTEAMI HIZO DELEGACION BOLIVI EN LA REUNION DE LA F.

La delegación boliviana ante la reunión internacional de Agricultura y Alimentación que se realiza en Viña del Mar, hizo importantes planteamientos relacionados con una mayor ayuda técnica que se adecúe a los planes de desarrollo;, aceleración de la reforma agraria; comercialización agrícola, colonización y otros.

Los planteamientos bolivianos presentados en la Octava Conferencia Regional de la FAO inaugurando el 13 pasado y que concluye el 29, fueron expuestos por el Ministro de Agricultura, Ganadería y Colonización, Cnl. Rogelio Miranda, en conferencia de prensa realizada ayer.

ASISTENCIA TECNICA

El primer planteamiento se refiere a una mayor asistencia técnica para Bolivia, conforme con los planes de desarrollo económico y social, en los cuales está empeñado el Gobierno y la Organización de las Naciones Unidas, a través de sus campañas contra el hambre y las de asistencia para mejorar la ganadería y la agricultura.

Miranda hizo notar que todos los planes chocan con condiciones adversas en su ejecución y por ello es necesar ayuda técnica.

REFORMA AG lo tocante a la R ria, Miranda dijo que sus planteam tados en la reunió Mar se dirigen ha vos: mayor apoyo ra el cambio de de la explotación nificación técnica tribución de tierr

OTROS TEMAS

El Ministro d propuso, en la r mercialización de agrícolas en mer jeros, aunque no Asociación Latino Libre Comercio n via ingresaría o ganismo internaci tema relacionado ción agrícola y la

El Ministro de señaló luego la in la reunión y los b atraerá para un m ño de las tareas d el hambre y en p yor y mejor produ en el Continente.

RESENCIA

RECTOR: HUASCAR CAJIAS KAUFFMAN

-DIRECTOR GERENTE: ALBERTO BAILEY GUTIERREZ

La Paz (Bolivia), Jueves 25 de Marzo de 1965

Unidad del Ejército

Desde que en Noviembre las Fuerzas Armadas de-caron al régimen de Paz Estenssoro, el país ha oído etidas y continuas declaraciones en torno a la uni- constante de las Fuerzas Armadas que no sólo tie- en sus manos el Gobierno de la Nación sino que ade-s controlan y dirigen el buen desempeño de ese go-rno garantizando la continuidad de la revolución y la abilidad del país.

En ningún momento puede afirmarse que se hayan ducido hechos que vinieran a contradecir estas conti-s afirmaciones de unidad. Es más, por momentos se creído que las declaraciones de unidad eran excesivas cuanto nadie las ponía en duda. Y se puede añadir o más reciente aún: cuando por razones o móviles ernos a la Junta se ha puesto una sombra de duda re la unidad del Ejército o se ha puesto a prueba la dad, el Ejército ha respondido con prontitud y rapidez strando efectivamente una gran unidad de acción y criterio. La posición que acaba de mostrar el Coman-nte en Jefe de las Fuerzas Armadas rechazando can-aturas, no es sino una prueba más de lo que veni-s afirmando.

En síntesis: habría en las Fuerzas Armadas diversos terios y puntos de vista en torno a los principales pro-mas políticos que preocupan a los bolivianos en este mento. Pero tales criterios desaparecen en el aspec- de diversidad y se convierten en una decisión firme, ica, generalmente clara. El Comandante, de opinión rsonal de que el Presidente debe renunciar para habi-rse como candidato, muy bien puede mañana, y pa-ce que esa posibilidad no es remota, respaldar en nom-e de las Fuerzas Armadas la permanencia del General rrientos en el Palacio de Gobierno mientras es candi-to presidencial al mismo tiempo.

Y es a este punto al que queríamos llegar.

El país no parece estar reñido con la candidatura General Barrientos. Al contrario, nadie ha objetado derecho a candidatear ni repudiado esa decisión. n lo que el país parece no estar de pleno acuerdo es la repetición de la situación del señor Paz Estensso-presidente y candidato a la vez.

Y la persistencia en esta actitud por parte del Pre-lente, podría malograr una serie de cosas positivas y enas que existen en el presente. Podría poner en si-ación de menos prestigio y respeto a las Fuerzas Ar-adas. Podría crear tensas situaciones en el mundo po-ico. Podría muy bien ser causa de divisiones y por lo nto de que sólo prospere la causa del desorden y el os.

No vemos por qué no pueda darse el paso de dejar presidencia y hacer candidatura desde abajo. Si la idad de las Fuerzas Armadas es tan terminante y tan disoluble como ayer mismo oficialmente se comunicó país en Cochabamba, no vemos peligro alguno para gobierno militar ni para el candidato Barrientos en el so de que éste dejara el Palacio. En ese sentido in-rpretamos las afirmaciones del General Ovando de ue "Barrientos debe renunciar". Y no en un sentido de cha o pugna interna.

Si esta interpretación es correcta, no hay por qué se vite el cumplimiento de la renuncia del Presidente por s razones expuestas aquí y por la que dimos en nues-editorial de ayer. Si nuestra interpretación es falsa la unidad del Ejército no es tan profunda como aquí se pone, el país debe saberlo.

Una postergación de las elecciones, salida que ya ha insinuado, no vendría a resolver ni mejorar el di-ma que se ha planteado al Presidente.

Indice de la Poesía Boliviana Contemporánea

Por CARLOS CASTAÑON BARRIENTOS

En el país y también fuera de él, Juan Quirós está considerado como el primer crítico literario boliviano del presente.

Claro que hay quienes le niegan esa calidad asegurando que Quirós, en muchos de sus enjuiciamientos, ha caído en la debilidad de juzgar las piezas bibliográficas que comenta, sólo a través de una parte de su contenido, descuidando el análisis total de las mismas. Otros se quejan de que han sido simpatías y antipatías personales o de grupo las que han predominado en más de una valoración de Quirós, de quien se afirma que pese a llamarse apolítico, no ha disimulado una evidente animadversión por los escritores de tendencias políticas que no son de su agrado.

En nuestro concepto, Quirós es actualmente el crítico literario boliviano más capacitado, en virtud de su excelente información en la materia, y, en este país lleno de desorden e indisciplina, el que más constancia, dedicación y amor ha demostrado al difícil oficio de enjuiciar obras y hacer crítica literaria responsable. Quirós, además, ha sabido exponer sus opiniones con toda franqueza y en forma muchas veces valiente y resuelta. Estas son cualidades poco corrientes que deben tenerse en cuenta aun por aquellos que discrepan con las ideas de Quirós.

En "La raíz y las hojas", libro de crítica y estimación, al igual que en estudios y artículos posteriores, Quirós nos ha hecho ver que posee una especial sensibilidad para captar, evaluar e interpretar las creaciones poéticas, las cuales creaciones, según Johannes Pfeifer, "hacen patente una actitud del hombre ante el mundo a través de su atemperada hondura esencial".

La crítica poética es el "punto fuerte" de Quirós. En este campo se mueve con soltura, con evidente seguridad. De preferencia su atención se ha dirigido a los poetas jóvenes con el deseo de descubrir vocaciones y alentar promesas. Aquí está, acaso, lo más constructivo de la obra de Quirós y una prueba de que la crítica no siempre es una actividad destructiva, como piensa mucha gente.

Otro fruto de la obra crítica de Quirós es el presente INDICE DE LA POESIA BOLIVIANA CONTEMPORANEA, que contiene una selección de la producción poética nacional en lo que va del siglo XX, es decir de la época en que la poesía boliviana propiamente dicha nace y se forja alcanzando la cima y la consiguiente justificación de su existencia con la trinidad de Jaimes Freyre — Tamayo — Reynolds. Parafraseando a J. Middleton Murry cuando habla de las creaciones del artista y del escritor, podemos decir que Quirós, de la muchedumbre de sus impresiones y emociones de lector y crítico, ha pretendido arrancar un sentido de la vida de nuestra poesía del siglo XX y nos ha ofrecido en este volumen el resultado de su labor.

Para Quirós, en los sesenta y tantos años del presente siglo, Bolivia no ha dado más que cuarenta y un poetas dignos de consideración y "con cierto valor de permanencia en la historia de nuestra literatura". Los demás, afirma el autor, no han tenido cabida en el INDICE.

¿Cuál es el "valor de permanencia" que ha franqueado las puertas de ingreso a esta antología? Quirós responde a esta pregunta cuarenta y una veces en las breves y sustanciosas notas con que hace preceder la selección de poemas de cada antologado. Las más de las veces Quirós justifica plenamente la inclusión de sus elegidos Pero en otras ocasiones, en particular cuando se ocupa de los poetas novísimos con una o ninguna obra en su haber, no alcanza a convencernos, sin duda porque falta la suficiente perspectiva para determinar con justicia la perennidad o fugacidad de una obra en pleno proceso de germinación. ¿Quién nos puede asegurar que algunas flamantes figuras incluidas en el INDICE posean de veras el "valor de permanencia" que ha guiado al autor? Pues, en verdad, ni el propio Juan Quirós que, en este orden, ha ejecutado, diríamos, una obra de tanteo y cálculo, sujeta a las contingencias propias de una predicación que si bien pudiera ser acertada, también puede resultar fallida.

Entre los cuarenta y un nombres de esta antología echamos de menos a poetas que debían estar presentes en ella por ser auténticas figuras representativas de la lírica boliviana. Citemos en primer lugar y con letras mayúsculas a la enorme ADELA ZAMUDIO, cuya obra se publicó a partir del año 1887. Sostiene Augusto Guzmán que Adela Zamudio ha escrito una poesía que conserva hasta hoy toda la profundidad del sentimiento religioso de la autora —más cristiana que muchos que predican su cristianismo a los cuatro vientos—, la audacia de sus ideas y las imágenes limpias y puras de sus versos. "Entre sus poemas líricos hay por lo menos doce que pueden pasar, por excelentes, a las páginas de una antología americana". Juan Quirós, naturalmente, no estaba obligado a seguir la opinión de otro autor para seleccionar el material del INDICE. Pero es el caso que el propio Quirós llamó a Adela Zamudio "la gran lírica cochabambina" y "excelsa mujer", al comentar la biografía que de la poetisa compuso Augusto Guzmán.

El prof. Luis Ríos Quiroga, en un breve comentario del INDICE anotaba: "También están ausentes los nombres de los poetas jóvenes Juan José Wayar, Antonio Terán Cabero, Luis Fuentes —prose poética—, René Zavaleta y otros que Juan Quirós en su discurso de ingreso a la Academia Boliviana de la Lengua saludó como "verdaderos poetas" por su potencia lírica". En cuanto a Wayar nos permitimos puntualizar de nuestra parte que Quirós escribió textualmente lo que sigue: "En Wayar existen una considerable fuerza lírica y una potencia revolucionaria de proporciones. Sus versos están escritos "con gotas de sangre y rebeldía". Sus "Poemas de trigo y sangre", en los que exhibe garra y nervio de verdadera poesía revolucionaria constituyen el mejor libro poético del año (1954) a pesar de sus no pocas debilidades formales". Leído este juicio de Quirós lo menos que uno podía esperar era que Wayar esté incorporado a la nómina de los cuarenta y un poetas del INDICE de Juan Quirós.

Tampoco está en el INDICE el poeta orureño Luis Mendizábal Santa Cruz, verdadero exponente de nuestra lírica, gran sonetista como Juan Capriles y que como éste tuvo un universo formado de amor, angustia y hastío —sobre todo de angustia—, volcado en versos admirables y temblorosos de emoción, para decirlo con palabras que Juan Quirós, en la página 97 del INDICE, dedica al autor de "Evento". Una antología de poetas bolivianos resulta a todas luces incompleta si se omite el nombre de Mendizábal Santa Cruz, poeta que supo cantar en versos perfectos, sin artificios ni giros inconvincentes, los conflictos que le atenazaban el alma y que desembocaron un amargo día en "una detonación y un gran silencio"...

Antonio José de Sainz, Nicolás Ortiz Pacheco, Jaime Mendoza y Roberto Guzmán Téllez, son otros notables ausentes. En el poeta Mendoza admiramos su enamoramiento de la tierra nuestra, la legendaria Pachamama. En un poema, Jaime Mendoza pedía que a su muerte se lo enterrara en el suelo sin ataúd, para poder entrar en íntima y definitiva unión con la tierra nuestra, tierra india, cálida y sufrida como la raza brotada en los peñascos del Ande. De Nicolás Ortiz Pacheco escribió Juan Quirós el siguiente concepto: "Uno busca en su poesía un sustrato vital y hondo, de firmes raíces bañadas por poderosas aguas, y no lo encuentra sino en contadas ocasiones". ("La raíz y las hojas", pág. 251). O sea que, aunque sólo fuera, según Quirós, en contadas ocasiones, hay verdadera poesía en la obra de Ortiz Pacheco.

Pero esa verdadera poesía no ha sido recogida en el INDICE que comentamos. De otro lado, se tiene que Ortiz Pacheco fue autor de un sarcástico "Apóstrofe" o "Anatema" que podríamos bautizar de histórico, porque expresó la protesta de toda una generación joven que fue a la Guerra del Chaco con el corazón poblado de ilusiones y regresó de ella saboreando una derrota que no se debió a su culpa, precisamente. Esta pieza tampoco ha sido tomada en cuenta por Juan Quirós.

De Roberto Guzmán Téllez, por lo visto, no se acuerda nadie, excepción hecha de Rafael García Rosquellas que le dedicó varias páginas en una buena Antología de Poetas de Chuquisaca, publicada el año 1963. Sabemos que Guzmán Téllez, no obstante haber sido poeta laureado y a pesar de que dedicó gran parte de su vida a la enseñanza y a las letras —sus poesías se hallan desperdigadas en diarios y revistas—, sobrelleva por ahí una pobre y lamentable existencia, para vergüenza de todos los bolivianos, que tan buen pago supimos dar a quien sirvió de veras al país. Nunca olvidaremos una composición que este poeta dedica a la madre muerta y que es como un vaso lleno de ternura tallado con versos de corte mayor llenos de hondas reflexiones y vaporosas imágenes. Pero no. Por excelentes que sean las creaciones de Guzmán Téllez, entre ellas un Canto a Oruro, no pueden llegar hasta ahora a las antologías nacionales porque moran en el reino de las cosas desconocidas. Tremendo destino el de algunos hombres y sus obras en esta nuestra patria boliviana.

Ojalá que Juan Quirós, rompiendo el mutismo que caracteriza a los escritores cuando se comenta sus producciones, nos diga tarde o temprano por qué para él no son poetas representativos de Bolivia, entre otros, los que acabamos de citar.

TRISTEZA DEL INDIO

Por: JOSE R. CASTRO

Los románticos poetas y novelistas hispanoamericanos se refieren en sus obras con mucha frecuencia a "la tristeza de la raza nativa". "Este era un inca triste de soñadora frente" exclama Chocano en uno de sus mejores poemas. Y los distinguidos investigadores y antropólogos de los institutos indigenistas de América Latina, creados para descubrir los orígenes culturales de los mayas, los aztecas y los incas, diluyen sus metafísicas especulaciones en temas de un agradable sabor abstracto, sin intentar descubrir los motivos de la infinita tristeza del indio americano.

Empero, un médico y sociólogo que ha descendido de las alturas siderales donde gravitan los indigenistas, el brasilero Josué de Castro, ha descubierto, con toda su bárbara crudeza, el origen de la melancolía del indio: es el hambre. No es la congénita tristeza de la raza, como quieren asegurar los poetas, soslayando la verdad: es la tristeza que da la falta de calorías y proteínas, pobreza que distingue a los pobladores de los países subdesarrollados.

El hambre que está a la vista de todos, el hambre total, ya sea individual y colectiva, es de muy fácil identificación. La China superpoblada y carente de alimentos es una demostración de ella. Un profesor de la Universidad de Nanking señalá que durante los últimos dos mil años, han sufrido casi igual número de hambrunas, lo que le dá a la región el melancólico cognomento de "la tierra del hambre". Estos datos son del hambre total, pero en cuanto a la otra hambre, la que no se vé, el hambre oculta, que es la carencia de los elementos alimentarios que proporcionan un apreciable nivel de salud, se puede afirmar, sin temor de caer en hipérbole, que el cincuenta por ciento de la mortalidad está ocasionado por ella.

Lo mismo acontece en Nueva Guinea donde el ochenta por ciento de los niños no logran llegar a la adolescencia, porque vienen al mundo desgastados por la mala nutrición de sus padres y se alimentan con mucha deficiencia. Y señala que es en las regiones menos desarrolladas del mundo donde el hambre cobra los más altos tributos. Una comisión de investigadores llegó a la conclusión que, excluyendo la psicosis, la enfermedad más grave y más difundida que sufre la humanidad es la desnutrición, que trae consigo un pavoroso cortejo de otras dolencias físicas. Y señalaron que el hambre oculta afecta de manera impresionante a casi el ochenta por ciento de la población del mundo.

Se ha afirmado, con mucha razón, por notables especialistas contemporáneos, que "la alimentación es la más fundamental de las necesidades de la vida", agregando que a través de ella el hombre obtiene la energía necesaria para sus funciones y la materia indispensable para la formación de sus tejidos y la recuperación de sus gastos fisiológicos.

Todas estas disgresiones vienen al caso para referirnos a lo que los románticos y los indigenistas dedicados a cruzar con un vano cálculo el firmamento y estudiosos de la mitología escondida en las páginas del Popol-Vuh o de los tiempos post-incaicos de Garcilaso el Inca, han dado en denominar, con gran sentimiento de humana solidaridad, la tristeza de la raza, disfrazando en esta forma convencional el macabro fantasma del hambre oculta.

Si nos pusiéramos a estudiar las numerosas dolencias ocasionadas por la mala alimentación, no acabaríamos nunca. El cronista e ingeniero militar Euclides da Cunha, en su maravilloso libro "Os Sertões", afirma que como consecuencia de la mala nutrición existe en varias regiones del Brasil la "ceguera nocturna", que consiste en la falta de visión de las personas cuando llega la noche. Sólo por este motivo existe un promedio de peso de cincuenta y cinco kilos para un chino y de sesenta y cuatro para un europeo. Solamente así se explica lo magros y pequeños que son cientos tipos de algunas tribus asiáticas y la corpulencia de ciertos pastores de ganado de tribus del Africa.

Pues la tristeza, señores indigenistas y cultores de la novela y el cuento americano, la tristeza del indio no es una tradición de la raza nativa sino un producto de la mala alimentación. Así como la neurastenia y la pereza tropical son producidas por la falta de cloruro de sodio, según los científicos, y otras carencias alimenticias producen el beriberi y la pelagra, el cativí o mal de pinto y otras enfermedades, así la escasez de proteínas provoca la infinita melancolía de los indios de América, el alto consumo de alcohol para tratar de destruir las, s i q u i e r a normalmente, y el dolor que anda vibrando en sus músicas y canciones.

Tendremos que volver a las investigaciones del notable médico brasilero, cuyas ideas hemos estado dibulgando a través de numerosos comentarios de prensa, para explicar más ampliamente el problema. Afirma en un estudio titulado "Los matices del hambre", que este fenómeno—el de la mala nutrición— hace que se pierda gradualmente el apetito y que el chino parezca contento con una taza de arroz y el indio con una tortilla de maíz y que el hombre del Amazonas que trabaja de sol a sol en el beneficio del caucho, tenga por comida del día una torta de yuca. Así la persona no siente urgente necesidad de alimentos y se va desnutriendo poco a poco hasta llegar a la muerte. No otro es también el origen del conformismo de los chinos, del fatalismo de las clases desvalidas de la India y de la tremenda imprevisión de ciertas poblaciones indígenas hispanoamericanas.

Agrega Josué de Castro que la tristeza es el signo emocional de los pueblos crónicamente famélicos. "En rigor —dice— no hay razas tristes como afirma líricamente ciertos sociólogos sin enfocar bien el problema. Lo que hay son pueblos tristes, poseídos de esa terrible tristeza que acarrea el hambre". Y señala que la alegría de ciertos pueblos que cantan y ríen y viven en forma jocunda y ruidosa, y que son capaces de todas las hazañas del pensamiento y la iniciativa, depende de la buena alimentación.

SINDICAL.—

Trabajadores en co nstrucción

La Confederación de Trabajadores Constructores y la Federación Departamental de Trabajadores Constructores de La Paz, han dado a conocer un comunicado denunciando que "dirigentes desplazados que últimamente se hallan al servicio del extremismo y que durante los últimos años han burocratizado y destruido la democracia sindical, convocaron sorpresivamente a la realización de un Congreso apócrifo, completamente ilegal, que desconoce por completo el Estatuto de las organizaciones de los trabajadores en construcción, al extremo que se han falsificado firmas..."

La denuncia está dirigida claramente contra aquellas personas que en la dirección sindical se consideran "insustituibles" y "vitalicias". En efecto, sus nombres han estado vinculados a la dirección sindical por espacio de varios años consecutivos. A través de esos años han adquirido, evidentemente, experiencia sindical, una experiencia que la usan en beneficio de su perpetuación en cargos sindicales mediante conciliábulos a puertas cerradas, maniobras y promesas.

Si esos "inamovibles" dirigentes hubiesen trabajado en bien de sus afiliados sirviendo lealmente sus interesas profesionales, económicos y sociales, se explicaría su afán de perpetuarse en la dirección sindical.

Pero lo que ha ocurrido es que esos "irremplazables" se han servido del cargo, de la organización sindical y de los afiliados, para lograr situaciones de beneficio personal, unas veces, y otras, han entregado la organización sindical, atada de pies y manos, a la dependencia de un partido o sector político.

Los dirigentes politizados han causado un grave daño al desarrollo de las organizaciones sindicales del país. Cuando sus pretensiones de subordinar la organización laboral a la influencia política de un partido tropezaron con la resistencia interna, ellas han provocado, casi inevitablemente, la división sindical. Los trabajadores en construcción, por ejemplo, no estarían divididos si ese grupo de dirigentes politizadores se marginara de la dirección sindical.

Si el Congreso que se impugna ha sido convocado "sorpresivamente", con desconocimiento de los estatutos de la organización y luego de haberse "falsificado firmas", esos dirigentes, que pretenden hacer de la organización sindical un apéndice de partido, han cometido otro grave atropello a la democracia sindical.

Los trabajadores libres, los que se resisten a doblar la cerviz a todo tipo de paternalismo sea estatal, partidista o patronal, están en el deber de mantener su lucha contra los que se consideran "insustituibles" y "vitalicios" en la dirección sindical y contra los que equivocadamente piensan que no es posible el progreso sindical si la organización laboral no está atada al carro político de algún partido.

C. A.

Arzobispo censura lucha racial

WASHINGTON (NA). — En una carta leída en todos los púlpitos de esta arquidiócesis, el arzobispo Patrick O'Boyle deplora la violencia racial en Selma, Alabama, que provocó la muerte del Reverendo James Reeb.

Al referirse al reverendo Reeb, dijo: "Su único crimen consistió en protestar por la inhumanidad del hombre contra el hombre Irónicamente, se convirtió en su víctima".

Asimismo, señaló que los funcionarios gubernamentales están esforzándose por "formular leyes que proporcionen, ahora y en el futuro, las necesarias garantías legales de los derechos humanos".

Luego agregó: "Es apropiado que como católicos nos unamos en oración a nuestros hermanos de otras confesiones para pedir que nuestras autoridades públicas reciban la luz y la sabiduría que sólo vienen de Dios".

Además, pedimos que Dios ablande los corazones de los que tienen malevolencia por sus vecinos, y siembre en ellos la simiente del amor y la comprensión para que todos los hombres puedan aprender a vivir en paz y hermandad".

"Todos los norteamericanos de conciencia limpia deben tener un sentido de vergüenza e indignación ante la insensible negación de la justicia, que se presentó esta semana en Alabama".

Por último, el prelado que es presidente del Comité Inter-Religioso de Relaciones Raciales de Washington, expresó: "No sólo se negó a los negros sus derechos constitucionales de sufragio, sino que, cuando intentaron ejercer otro derecho constitucional, el de la petición pacífica, fueron recibidos con palos, látigos y gases lacrimógenos".

Por otra parte, el diario vaticano "L'Osservatore Romano" criticó en un severo editorial la violencia racial desatada en Selma. Su Director, Raimondo Manzini, escribió un artículo condenando "la bestial violencia de las islas psicológicas y morales que retroceden a la esclavitud original en los Estados Unidos".

Toma nota de "la oleada de desaliento y pena que cunde por todos los Estados Unidos por la muerte del Pastor Reeb, sostenedor de los derechos de los negros, que fue asesinado por nuestros racistas blancos... Esto encuentra un profundo eco en el mundo y en todo hombre".

"Es difícil creer que en algunos estados de la nación norteamericana se niegue el ejercicio de los derechos ciudadanos a los miembros de aquella misma comunidad a causa del color de su piel o de otras distinciones".

"Uno habla de Alabama y otros estados segregacionistas del remoto sur casi como indicando regiones sumergidas quien sabe a qué distancia en el espacio y la cultura. Pero hoy tales distancias no existen".

"Afortunadamente, la reacción y las opiniones de los blancos de los Estados Unidos parecen casi más victoriosas contra la resistencia sicológica y el hermetismo moral de algunos estados".

"En el estado federal hay una voluntad política, clara e inequívoca, con la cual Kennedy y Johnson muestran los auténticos sentimientos de la gran comunidad norteamericana", termina diciendo Manzini.

También el Presidente Lyndon B. Johnson condenó la lucha racista y dijo que "todas las facultades del Gobierno Federal están siempre en disposición de proteger los derechos constitucionales de la población de Selma, pero que toca a los tribunales decir la última palabra al respecto".

"Lo que pasó en Selma fue una tragedia para Norteamérica, la sangre allí derramada y la muerte del Reverendo Reeb deben servir para reafirmar la determinación de hacer justicia a todos los ciudadanos".

En un discurso pronunciado ante los miembros de las dos cámaras legislativas, Johnson pidió la inmediata dación de una ley que garantice el voto de los negros en Estados Unidos.

ACOTACIONES AL INFORME ARCE III

Por ROLANDO KEMPFF MERCADO

NDICION Y LIXIVIACION MINERALES.— Creemos que concenso general de que la lación del Instituto Metalúrgi- financiado por las NN. UU. y obierno de Bolivia permitirá cionar muchos de los proble- en materia de metalurgia de entración que confronta la mi- del país.

La posibilidad que anota sesor de la Junta de fabri- ácido sulfúrico utilizando piritas del Ingenio Macha- arca, para luego fabricar clorhídrico, mediante el leo de la sal de Uyuni, nos ce una sugestión muy in- sante. El ácido clorhídrico nplea para "lixiviar los mi- les pobres y elevar así los entrados que se exportan olivia". La elevación de las de las barrillas de estaño tituye el prerequisitó bási- ara la instalación de una lición de estaño en el país. el actual sistema de rega- que penaliza la exportación concentrados de alta ley y lienta las inversiones y la anización minero-metalúr- la instalación de una fun- ón de estaño en Bolivia fue uesta conscientemente pa- as calendas griegas por par- e los gobiernos que se suce- on después de la estabiliza- monetaria, sancionada en embre de 1956, desentendién- e así el Gobierno de la Revo- ón Nacional de la solución este caro anhelo nacional. La etaria de Legislación La- al de la C.O.B., pese al len- je nada amistoso que em- con el Asesor de la Junta, pta, sin embargo, buena par e de sus recomendaciones, con consabidos aditamentos de se acepte el crédito soviéti- de $US. 150.000.000 y la sus- ción del contrato con la fir- "Techno-Export" de Checos- aquia.

CORPORACION MINERA DE LIVIA.— Considero oportuno referirme a un importante documento publicado por el Partido Social Demócrata en julio de 1960, por cuanto contiene sugerencias que no han perdido su actualidad. Se sostiene en él que "Toda solución racional, del problema de la minería estatizada, debe ser capaz de:

"a) Restablecer la disciplina administrativa en las minas nacionalizadas, quitando el control que sobre ellas ejercen actualmente los sindicatos, controlado a su vez por el Gobierno".

Código de Minería. — Dejamos para los especialistas en Derecho Minero la crítica del Proyecto de Código de Minería, pareciéndonos, sin embargo, atinadas las modificaciones propuestas por el Asesor de la Junta. Las garantías adicionales que se contemplan en el mencionado proyecto, de la reducción de los plazos de amortización de la maquinaria a 4 años y la ratificación del régimen de libre comercialización de minerales, nos parecen atendibles, no así la amortización con cargo al impuesto de las inversiones con destino a la exploración de nuevos yacimientos, por la dificultad práctica de poder verificar la corrección de dichas inversiones co nel mencionado destino.

Creemos que difícilmente nuestros organismos de fiscalización contable podrían discriminar entre gastos normales de explotación y gastos de exploración minera. La sugerencia de que el nuevo Código tenga una vigencia mínima es muy atinada. El Código de Petróleo, por ejemplo, en su Artículo 18 establece que si bien tanto dicho Código como su Reglamento, pueden ser alterados o modificados, en cambio "las concesiones y los contratos se regirán por las estipulaciones vigentes al momento de consolidarse".

Régimen impositivo. — Aceptamos el temperamento propuesto por el Asesor en sentido de gravar las utilidades mineras con un impuesto del 35% de ellas, con la salvedad de que todas las empresas mineras lleven obligatoriamente libros de contabilidad, de tal manera que al final de cada año se pueda efectuar un reajuste entre los pagos realizados por las empresas, en el momento de efectuar la exportación de sus minerales y en el de la confección del estado de pérdidas y ganancias, al finalizar la correspondiente gestión financiera de la empresa. La escala de regalía propuesta por el Ing. Arce grava, en promedio, las utilidades de las exportaciones mineras con el 35%, pero las utilidades de las diferentes empresas variarán por lo general de este "promedio" salvo por una rarísima coincidencia, de tal manera que por razones de juticia tributaria es necesario efectuar este reajuste, obligando a las empresas de costos bajos de producción a reintegrar la diferencia, y otorgando a las empresas de costo elevado una nota de abono por las regalías pagadas demás sobre el tope máximo impositivo del 35%. Esta nota de abono servirá al minero de costos altos para pagar al fisco sus obligaciones tributarias futuras.

El argumento de que la "inmoralidad administrativa agudizada durante el último decenio hace que las empresas mineras tengan alergia a mezclarse con las oficinas públicas que, como en oportunidades anteriores podrían girar pliegos de cargo sin base legal y de carácter netamente extorsionista", si bien desafortunadamente encierra parte de verdad en nuestra patria, podría, sin embargo, ser esgrimido con igual peso tanto por la industria como el comercio, para eximirse de la obligación de llevar libros de contabilidad y pagar sus impuestos exclusivamente en base a sus ventas brutas, para anotar sólo una posibilidad.

Instituciones de fomento a la minería. — Si, como se espera, con la aprobación de la nueva escala de regalía propuesta por el Asesor y del Proyecto de Código de Minería se incrementará en el país la exportación de minerales y consiguientemente los ingresos fiscales,

(Pasa a la Pág. 6)

"20 LECCIONES SOBRE SANTA CRUZ" — X

La Confederación Perú - Boliviana

Por: PORFIRIO DIAZ MACHICAO

El camino áspero para llegar a la confederación está prestigiado por diversos hitos históricos, suscitados en el área de la política y de la guerra: Yanacocha, Socabaya, Paucarpata, Sicuani, Huaura, Arequipa y Tapacarí: batallas y congresos, todos con la finalidad de unir dos pueblos de la misma progenie, dos entidades con una común procedencia en la historia de las civilizaciones. En esta ejecutoria, posiblemente, había que hacer prevalecer la fatalidad racial y remontarse hasta la leyenda de la varita de oro que el Inca dejó perderse en la tierra incaica. Había que buscar la conjunción —difícil por cierto—: Lima y Cuzco, los dos grandes jalonamientos que han servido de base a la vida peruana.

Ya sabe Santa Cruz que la Providencia le ha elegido a él para remozar los designios del pasado. El Imperio Incaico retornaba a una vigencia que se suscitaba en medio de moldes nuevos, con ideas nuevas, leyes nuevas. Era el aporte racial s [illegible] a la ley que venía de otros mundos lejanos. La simbiosis indohispana.

Así surgió el 20 de octubre de 1836 la Confederación Perú - Boliviana. El Decreto lo deja enunciado con claridad: —'Art. 1o.— Queda establecida la Confederación Perú - Boliviana, compuesta del Estado Norte Peruano, del Estado Sur Peruano y de la República de Bolivia.— Art. 20.— El Congreso de Plenipotenciarios encargado de fijar las bases de la Confederación, se compondrá de tres individuos por cada uno de los tres Estados susodichos y se reunirá en la Villa de Tacna el 24 de enero del entrante año; a cuyo fin, por la Secretaría General se invitará al Gobierno de la República de Bolivia y al del Estado Sur Peruano, para que nombren los Ministros que a cada uno corresponde". Santa Cruz firmó ese Decreto.

Bolivia envió a sus hombres y participaron en el Congreso indicado don José María Mendizábal, Arzobispo de La Plata; y los señores Miguel María de Aguirre y Pedro Buitrago. En ese instante surge una figura política: José María Linares.

Ahora comienza el riesgo y la lucha inmensa por edificar el estado naciente. Se firma el Pacto Fundamental de la Confederación. Los Estados concurrentes mantendrán, sin embargo, su recíproca independencia. Tendrá cada una gobierno propio. "Más las tres Repúblicas confederadas tendrán un Gobierno General".

Santa Cruz será el "Protector de la Confederación Perú - Boliviana".

Toda esta cadena de episodios políticos y guerreros, en los que Santa Cruz debe actuar como augur, seductor y triunfador, conforman el cuadro general de sus ambiciones. Cumplidas, por cierto. Victoriosas y reales.

Todo ese encadenamiento denuncia la recia personalidad del caudillo, atento a una sugestión indeclinable: la unidad del Alto y Bajo Perú. Ahora los tiene en sus manos y todo el acatamiento parece ser parte de sus buenos triunfos.

Ha jugado una carta para la Historia. La ha colocado sobre la mesa y espera que los concurrentes al inmenso concurso no pongan sobre ellas las mañas del recelo, la envidia o la animadversión. Como Bolívar, se lanzó en la aventura integral. Acaso con más suerte que el venezolano. Y acaso también con una mala sombra sobre sus apoteósicas aspiraciones. Como Bolívar ha crecido hasta dar la máxima proyección a contraluz. Acaso, como él, sienta que todo aspirar es también un fallecer. Los más recios proyectos suelen truncarse en las manos mismas de sus creadores.

Una vez, Bolívar se marchó amargado de Lima, dejándolo a él, en el camino, al socaire de sus anhelos políticos.

Sin embargo y, a pesar de todo: Santa Cruz ha creado la Confederación, para desafiar al Destino y al mundo. Dios le ayude.

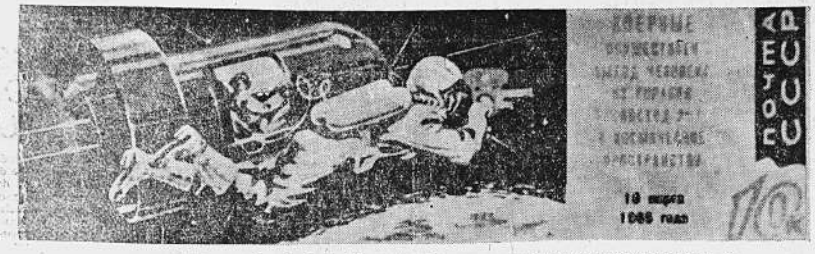

ESTE es un ejemplar de la última estampilla rusa que conmemora el vuelo del Voskhod II. La nave, en cenlste, está dibujada sobre un fondo azul oscuro. El traje del cosmonauta, flotando en el espacio, es color naranja. La inscripción a la derecha dice: "Por primera vez el hombre emergió al espacio exterior del Voskhod II, el 18 de marzo de 1965". Abajo dice: 10 Kopeck (unos dos centavos de dólar americano). El cosmonauta lleva una cámara de cine en las manos. (AP Wirephoto).

TRIUNFAL BIENVENIDA SE TRIBUTARA HOY EN CABO KENNEDY A COSMONAUTAS

A BORDO DEL PORTAVIONES INTREPID, 24 (AP).— Los astronautas Virgil Grissom y John Young habían pasado cinco horas en el espacio exterior sin problemas pero no pudieron soportar 45 minutos sobre las olas del mar; los dos se marearon con el vaivén de su cápsula en el Océano Atlántico.

Grissom vomitó antes de que los dos astronautas fueran recogidos por el helicóptero que los trajo al Portaviones Intrepid, según se reveló hoy.

A salvo en una nave más grande y más estable, los dos navegan en excelente estado hacia Cabo Kennedy, donde les aguarda una bienvenida triunfal a su llegada mañana por la mañana al puerto especial.

Grissom y Young tienen anunciada su partida desde el Intrepid para las 09:00 de mañana, en un avión de la Marina que los transportará en una hora a Cabo Kennedy.

Después de una prolongada reunión con funcionarios espaciales, viajarán en una caravana hacia el centro de Prensa Gémini en Cocoa Beach, para una conferencia de prensa a las 19:00.

Muchos de los 1.000 periodistas acreditados para informar sobre el vuelo de la cápsula Molly Brown —entre los que había corresponsales de varios países europeos, latinoamericanos y del Medio y del Lejano Oriente—, permanecieron en Cabo Cañaveral para la entrevista de prensa con los astronautas.

Posteriormente Grissom y Young irán a Washington donde serán felicitados personalmente por el Presidente Johnson el viernes.

Anoche durmieron profundamente después de grabar un relato completo de sus impresiones durante el vuelo. Hoy fueron interrogados por expertos sobre sus actividades y reacciones mientras estuvieron libres de la fuerza de atracción terrestre.

La nave espacial Molly Brown quedó después del vuelo "en mejores condiciones" que la Gémini 2, que fue lanzada sin tripulación, según dijo el técnico de la Agencia Espacial John Sontesipher aquí.

Experimentos espaciales complicados realizará EE. UU. a fines de este año

Cabo Kennedy (USIS). — Cuál es el próximo paso después del primer vuelo espacial tripulado en una cápsula Géminis, que tuvo tan resonante éxito?

George E. Mueller, Administrador adjunto del Programa de Vuelos Espaciales de la Administración Nacional de Aeronáutica y del Espacio (NASA), dijo que se llevarán a cabo, tal como se han planeado, los restantes nueve vuelos en naves espaciales Géminis entre 1965 y 1967. Gradualmente serán más largos y más complicados, se practicarán las maniobras del encuentro y acoplamiento espaciales y los astronautas podrán salir de sus vehículos.

El señor Mueller manifestó hoy en una conferencia de prensa que el programa de vuelos espaciales en naves Géminis se pondrá en práctica tan rapidamente como lo permitan los requisitos de seguridad de los astronautas.

No obstante, dijo que quizás se puedan hacer más pronto de lo que se esperaba experimentos más complicados después de la próxima misión, que ha sido fijada para el tercer trimestre de este año.

Dijo que los planes actuales son:

TERCER TRIMESTRE DE 1965.— Un vuelo cuatro días que harán los astronautas James A. McDivitt y Edward White.

CUARTO TRIMESTRE DE 1965.— Un vuelo de siete días por los astronautas Gordon Cooper y Charles Conrad, quienes practicarán la maniobra de la cita espacial. Uno de ellos abrirá la escotilla, asomará la mitad del cuerpo, pero no saldrá de la cápsula.

Los dos vuelos planeados para fines de este año han recibido el nombre GT-4 y GT-5.

El primer vuelo de 1966, el GT-6, serán un encuentro en el espacio con un cohete Agena que será lanzado el día anterior al lanzamiento de los astronautas en la nave Géminis.

El resto de los vuelos Géminis en 1966 y 1967 serán todos de cita espacial, una técnica que es vital en lo que respecta a la misión lunar tripulada.

La nave espacial Géminis está diseñada para permanecer hasta 14 días en órbita. Consta de fuerza suficiente, de equipos y de almacenaje para permanecer durante este tiempo. Resistir la falta de peso y el encierro durante este tiempo.

TEMBLOR SACUDIO A CHILE

SANTIAGO DE CHILE, 24 (AP).— El Ministerio del Interior informó que un fuerte temblor sacudió a las 07:16, hora local, el puerto de Arica, 2.115 kilómetros al norte de aquí.

En informe dice que mucha gente huyó a las calles en ropas de dormir. No hubo daños ni víctimas.

AUTOMOVIL
FORD TAUNUS 17 M
Modelo 1962
en perfectas condiciones
vende diplomático
Tel. 22412, Avda. Arce 2071, 2º. piso

Huelga de taxistas en Nueva York

NUEVA YORK, 24 (AP).— En su mayor parte los 11,772 automóviles de alquiler de Nueva York desaparecieron hoy de la circulación, en una huelga de un día convocada por la central sindical AFL-CIO para agremiar a los conductores.

Paar los residentes de la ciudad esto representó sólo ligeras dificultades, pero constituyó una tragedia para los viajeros y turistas que no encontraban forma de trasladarse con sus equipajes.

Se informó de algunos hechos de violencia de poca importancia al tratar los activistas de presionar a los conductores que se negaban a unirse a la huelga. Por lo menos 100 taxis fueron dañados con piedras o pintura arrojada sobre las carrocerías.

Hubo casi una veintena de detenciones, y la Policía mantenía extraordinaria vigilancia.

La huelga fue efectiva en un 87 por ciento, según informó la Policía, y sólo unos 1.500 taxis continuaban operando.

La huelga que tiene como propósito sindicalizar los 44.000 conductores de automóviles de alquiler que se dedican al negocio por entero o durante parte del tiempo, está dirigida por Harry Van Arsdale, Presidente del Consejo Central de Trabajo de la AFL-CIO.

El Ranger 9 hizo impacto en un cráter de la Luna

Por RALH DIGHTON

PASADENA, California, 24 (AP).— Las "mejores fotografías hasta el presente" del cráter en el cual hizo impacto hoy el cohete Ranger 9 sugieren una marcada evidencia de actividad volcánica y a la vez indican que los cráteres serían más convenientes para el descenso de astroanutas que las planicies.

Un grupo de hombres de ciencia analizó esta noche 10 de las 6.150 fotografías tomadas por el artefacto espacial en una conferencia de prensa en el laboratorio de propulsión a chorro aquí. Uno de los peritos dijo que las imágenes muestran por lo menos tres tipos de cráteres no causados por meteoritos.

Esta mañana, en una sensacional primicia espacial, las emisoras comerciales de televisión transmitieron a millones de hogares una espectacular serie de 200 primeros planos captados por el Ranger 9 durante los veinte minutos finales de su viaje antes de estrellarse en el cráter Alphonsus de la Luna, de unos 100 kilómetros de diámetro.

El Dr. Eugene Shoemaker, del Instituto Geológico de Fragstaff, Arizona, dijo que algunos de los tres tipos de cráteres podrían ser de origen volcánico. Agregó que otros habrían resultado del hundimiento de material de la corteza lunar a lo largo de fisuras provocadas por focos internos de gas. Algunos otros parecen estar cubiertos por un material depositado que no sería otra cosa que ceniza volcánica oscura.

Otro experto, Ewen A. Whitaker, del laboratorio lunar y planetario de la Universidad de Arizona, dijo que partes de los promontorios que rodean el cráter y que se observan en el interior parecen más duros y alisados que las polvorientas planicies lunares.

El Dr. Gerar P. Kuiper, del mismo laboratorio, opinó que el cráter "muy bien podría ser más conveniente para descender" en la Luna.

Agregó que "el piso del cráter no parece ser muy diferente de las planicies y sus paredes no son muy elevadas".

EL COSMONAUTA soviético Alexei Leonov, el primer hombre que se salió fuera de su nave, Voskhod, fotografiado mientras realizaba la difícil operación. Arriba de la cápsula; al centro, en un momento de su "flotar" y abajo al volver a la aeronave. Estas fotografías fueron por una cámara cinematográfica de las proyecciones en talla de televisión en Moscú. (AP WIREPHOTO).

FSTMB acusa a COMIBOL de no cumplir convenios sobre KAMI

La Federación de Mineros nos ha solicitado la publicación de la siguiente nota:

La Paz, 24 de marzo de 1965.—

Señor
Cnl. Enrique Camacho.
Presidente de la C.M.B.
Presente.—

Señor Presidente:

En reiteradas oportunidades la FSTMB., en reuniones con los personeros ejecutivos de esa entidad, ha enjuiciado la crítica situación de la Empresa Minera Kami y firmado convenios conjuntamente con dirigentes sindicales de la referida empresa, los mismos que en su totalidad no fueron cumplidos por falta de presupuesto, ya que a decir verdad, la Empresa Minera Kami ha venido funcionando al margen de todo plan técnico-administrativo. Por esta razón los problemas sociales se han agudizado en forma tal, que para superarlos se requiere de una considerable inversión de capital y tiempo.

Estábamos convencidos de que el deseo de los ejecutivos de Comibol era solucionar definitivamente la difícil situación de la Empresa Minera Kami y como consecuencia de ese nuestro propósito, suscribimos un último convenio en fecha 6 de los corrientes, fijando un lapso de 15 días para evaluar la capacidad productiva de la mencionada empresa, sin descuidar la ejecución del Pliego de Conclusiones suscrito el 4 de enero del año en curso. Además se enfatizó el inmediato envío del material necesario para concluir los trabajos iniciados. Lamentablemente ninguno de los puntos acordados se han cumplido, no obstante de haber llevado personalmente el Secretario General del Sindicato de Kami, Corsino Pereira, a la ciudad de Oruro, orden suscrita por altos miembros de Comibol, sin que los empleados de aquella agencia dieran curso favorable, cual si se tratara de una orden sin importancia ni jerarquía.

Entretanto, el Cnl. Gómez Cazas se había presentado en el distrito minero de Kami, haciendo gala de un presunto triunfo sobre los ejecutivos de Comibol, sin haber intervenido en las diferentes y largas reuniones que sostuvimos con Corporación Minera de Bolivia, a fin de llevar la tranquilidad a los hogares de los trabajadores de aquella empresa. El Sindicato y los trabajadores habían pedido la exhibición del documento transaccional, a lo que el Cnl. Cazas presentó una fotocopia sin firma alguna. Este hecho como es lógico suponer, irritó a los trabajadores, los mismos que obligaron a éste retornar a La Paz, con el objeto de que recabe un documento debidamente firmado.

Nosotros creemos que la difícil situación de la Empresa Minera Kami, es consecuencia del abandono absoluto que ha impreso Comibol y que los convenios firmados y a firmarse, por muy buenos que sean, no han de dar solución alguna, sino servirán sólo para desorientar más a los trabajadores y sus familiares, que en su desesperación pueden tomar actitudes imprevisibles, ya que lo expresado por los personeros de Comibol en fecha 20 de los corrientes en el matutino "Presencia" es inobjetable y concluyente, no merece hacer ningún comentario. Ahora comprendemos perfectamente del por qué no se cumplían los convenios firmados y consideramos a los trabajadores mineros de Kami los más tolerantes, puesto que han soportado privaciones desde hacen más de seis años, sin embargo los personeros de Comibol nunca han expresado como hoy, la imposibilidad de aplicar cualquier plan de rehabilitación a falta de yacimientos adecuados, más por el contrario han decidido dar en alquiler dichos yacimientos a consorcios o personas particulares.

Con el fin de evitar la desocupación masiva de 345 trabajadores que tiene actualmente la Empresa Minera Kami, de conformidad al enuncio oficial hecho por esa entidad y antes de que la organización sindical tome medidas en legítima defensa del derecho al trabajo en favor de sus afiliados y familiares que sobrepasan de mil personas, proponemos la siguiente solución:

PRIMERO.— Envío de remesa para pago a contratistas, cooperativas, planillas a trabajadores regulares en general por los meses de febrero y marzo, puesto que en la Empresa Minera Kami, está funcionando normalmente la administración con los señores Vidal García Jefe de Oficinas y Administrador Interino nombrado por el titular Cnl. Gómez Cazas y el Interventor de la Contraloría Sr. Hugo Prudencio.

SEGUNDO.— Formación de una Cooperativa y funcionamiento como tal, a partir del 1o. de abril, bajo las siguientes condiciones:

1.— PERSONAL.

a) Indemnización, desahucio y beneficios extralegales.

b) Todo cálculo debe realizarse en base al que sirvió para pagar aguinaldo de 1964.

c) La educación debe continuar hasta fin de año con cargo a la Corporación Minera de Bolivia.

d) Comibol tendrá absoluta libertad de transferir a los empleados que crea conveniente.

e) Debe efectuar catastro pulmonar de todo el personal que actualmente presta servicios a Comibol (345 trabajadores).

2.— CAJA.— HABILITO MENSUAL CONTRA ENTREGA DE MINERALES.—

a) Erogaciones varias,	$b. 20.000.oo	
b) Compra de pulperías	$b. 150.000.oo	170.000.oo
c) Materiales varios		80.000.oo
d) Artículos importados		200.000.oo
		450.000.oo

3.— ALMACENES.— Los materiales, repuestos y otros en actual existencia que pudieran ser necesarios a las operaciones de la Cooperativa, también quedarán en poder de la Cooperativa, previo inventario valorado.

4.— TRANSPORTES.— Los vehículos, compresores, tractor y otros en actual servicio, previo su justiprecio, deberán pasar a cargo de la Cooperativa e igualmente el de Almacenes, debiendo cancelarse mensualmente con el 3% de la explotación de minerales.

5.— CONTRATO.— Debe tomarse en cuenta el alquiler mensual sobre la producción que actualmente realiza la Cooperativa Minera Kami Limitada, que funciona con más de 600 trabajadores, pagando $US. — 1.000.-

Con este motivo, saludamos a Ud. atentamente.

p. "FEDERACION SINDICAL DE TRABAJADORES MINEROS DE BOLIVIA".—

Mario Torres Calleja, Secretario General.— Sinforoso Cabrera R., Secretario de Estadística.— Alberto Jara Daza, Secretario de Organización.— Walter Vivián Miranda, Secretario de Prensa e Infor.— Luis Kuncar Ovando, Secretario de Cooperativas.— Walter Camacho Chávez, Secretario de Cultura y Educ.— Pastor Peñaranda B., secretario de Rentistas.—

BOICOT A CUBA

RIO DE JANEIRO, 24 (AP).— Millares de trabajadores en puertos brasileños decidieron hoy boicotear los buques de banderas de los países que comercian con Cuba.

Esos países son Francia, Inglaterra, Japón, Canadá y España.

Un acuerdo en ese sentido fue firmado aquí por los presidentes de nueve federaciones de portuarios, estibadores y cargadores, apoyando al Frente Obrero Revolucionario Cubano y para promover "su liberación más rápida del yugo comunista que hoy esclaviza a Cuba"

En el texto del acuerdo, los líderes obreros afirman que "no manipularán los navíos de banderas de países que se dicen libres y que están comerciando con la sangre del pueblo cubano, y nuestra decisión es poner en práctica efectivamente el boicot, paralizando en puertos brasileños esos navíos que comercian con Cuba comunista".

A. Nikoyán y Chou En se reunieron en Rumar

Bucarest, 24 (AP).— El Presidente soviético Anastas Mikoyán y el Primer Ministro chino comunista Chou En Lai se reunieron hoy aquí, posiblemente para conversar sobre el conflicto ideológico entre sus dos países.

Una fuente comunista dijo que se reunieron luego del funeral oficial del Presidente rumano y jefe del Partido Comunista Gheorghe Gheorghiu-Dej. Delegaciones oficiales de 33 países asistieron al funeral.

Mikoyán y Chou eran los más altos representantes en las ceremonias. Marcharon juntos al frente de una procesión de más de un kilómetro y medio, trás una cureña que llevaba el ataúd del extinto líder.

Voceros rumanos se negaron a comentar la entrevista entre los dos jefes extranjeros. Luego del funeral fue elegido Chivu Stoica, veterano comunista y amigo de Dej, como su sucesor en la presidencia.

Diplomáticos occidentales vieron a Mikoyán y Chou dejar el funeral separadamente en autos oficiales. Más tarde aparecieron nuevamente con motivo de ceremonias en el edificio de la Asamblea Nacional.

Es la primera vez desde que comenzó el conflicto Pekín - Moscú que líderes de los países se reúnen en un territorio neutral como Rumania.

"Casa Bernar
Convoca a ordinaria de día miércoles ras 18 en sus cio "Bernardo La Paz, mar
El

RUIDOSA demostración peronista durante la campaña electoral del Partido de la Unión Popular Peronista. Los manifestantes portan retratos del ex Dictador Juan Domingo Perón y su difunta esposa "Evita", durante la marcha realizada por la noche. (AP Wirephoto).

SOLICITADA.—

Invitación a la ciud

El pueblo de Bolivia tiene una cita
ra demostrar su repudio por los viles a
petrados en la persona del Excmo. Sen
te de la República General RENE BARRI
TUÑO, paladín de la libertad gestada el
bre pasado.

La conciencia ciudadana debe reac
nada ante semejante muestra de barba
lismo político que perjudica a los inter
los bolivianos y compromete graveme
gio nacional.

Por encima de conveniencias polí
tanciales, los ciudadanos honestos que
patria mejor, deben asistir a la recep
que se brindará al Señor Presidente de
litar GENERAL RENE BARRIENTOS
día jueves 25 del presente a horas 16.0

Lugar de concentración: Av. Mont
sar a la Plaza Murillo por la calle Com

gerente de la CNSS obstaculiza r de la Comisión Investigadora

dente de la Comisión ora Nacional Cnl. Costas, declaró a PRE e la subcomisión en- investigar los mane- primera entidad ase- el país, ha tropezado ulos y dificultades lir su cometido. Aña- Gerente Técnico Lic. rteaga, y el Secreta- de la Misma Carlos , han dificultado la documentos a la Sub nvestigadora que diri Carlos Corrales Bor- que el Lic. Arteaga guino, a pesar de ha- o todos sus beneficios la CNSS, continúan en esa empresa. nte el Cnl. Costas afir y cursará un oficio al de la CNSS, como a ntes de la Junta Mili cuenta de estos he citando la suspensión de sus funciones y de personal tanto supe sub-alterno que estu ruyendo la labor in- a determinada por el Gobierno.

FORMES

la investigación rea- el caso de las Libras , el Cnl. Costas afirmó aboración esta en la al, después de que la ión ha reunido todos ntos de juicio, tanto cumentación recibida declaraciones presta- s principales persone- nco Central que inter- n esa operación. ue se encuentran en su informes de la comi- tigadora departamen- adas en Cochabamba. formes serán elevados iento de la Junta Mi- nl. Costas afirmó que comisiones como las igan en la Aduana, n de Fomento y los formes de la Comibol, bién aquellos relacio- las transacciones co- realizadas con Cha- kus etc., estan en pe- preparación.

DERECHOS HUMANOS

En la parte final de su información a PRESENCIA, el Cnl. Humberto Costas afirmó que la comisión creada para considerar los Derechos Humanos, última sus informes sobre los campos de concentración organizados en el régimen depues to. "Se lo hizo comparecer al Sr. Hernán Landivar Flores, quien tiene escrita una obra sobre los campos de concentración para que ratifique en el contenido de su obra. Landivar Flores se ha identificado plenamente con su obra. Además, dijo nuestro entrevistado, se han tomado declaraciones a las principales vic timas de los atropellos sufridos como a los testigos y varios de los autores".

Se organizó la directiva del XI Congreso de Mineros Chicos

SE ESCUCHO EL INFORME DEL PRESIDENTE EN FUNCIONES. PALABRAS DEL REPRESENTANTE DEL MINISTERIO DE TRABAJO

Ayer oficialmente se iniciaron las actividades del Décimo Primer Congreso de la Minería Chica, con la organización de su directiva. Ella quedó integrada así: Presidente, Alberto Campos (Potosí); Primer Vice, Julio Borjes (Tupiza); Segundo Vice, Oscar Tejada (Cochabamba) y Secretario, Jaime Zuleta. Seguidamente el Dr. Luis Ossio Sanjinés, Presidente de la Cámara Nacional de Minería, dio a conocer el informe de labores de la gestión 1964-1965.

Simultáneamente se iniciaron las labores de la Mesa Redonda, que cuenta con la participación de las entidades vinculadas a la minería y asisten representantes gubernamentales y universitarias. Se aprobó el temario al que estará sujeta esta Mesa Redonda, el mismo que se referirá a los problemas de Seguridad Social y Vivienda para los trabajadores mineros; defensa de las instituciones mineras nacionales y su fortalecimiento; facilidades para la minería a objeto de conseguir las mejores condiciones en precios de fomento y proyectos del nuevo Código de Minería.

SUBSECRETARIO DE MINTRABAJO

En representación del Ministro del Trabajo, al iniciar sus deliberaciones el Congreso de la Minería Chica, el Subsecretario de aquella Secretaría de Estado Dr. Hugo Sandoval Saavedra, hizo conocer los puntos de vista que en materia minera perseguirá la Junta. Dijo que para promover una rápida recuperación de la minería se han canalido los siguientes objetivos: Estudio de la nueva escala de regalías; negociar el financiamiento para la instalación de dos plantas concentradoras de estaño y otras dos de cobre; negociación de los puntos en divergencia con USAID para obtener crédito de cinco millones de dólares; estudio y consideración del nuevo Código de Minería. Al referirse a la Ceguridad Social, dijo que hay que educar a las condiciones y peculiaridades del trabajo de la minería pequeña. Entre los problemas presentados se hallan aquellos de la presentación mensual de planillas, sistema que requiere una modificación. Al respecto el Dr. Sandoval Saavedra expresó: "Los servicios médicos de la CNSS no pueden llegar, como sería deseable, hasta las alejadas y a veces inhóspitas regiones donde se realizan las labores mineras. Esta taza de cotización será estudiada por el Poder Ejecutivo con el fin de buscar una reducción en su monto y porcentaje". Dijo que abrigaba la esperanza que en lo que a las asignaciones familiares se refiere la minería asociada encontrará sistemas de compensación para sugerirlas al Ejecutivo.

Sobre la política de viviendo minera, el Subsecretario del Trabajo manifestó que es preocupación del Gobierno la modalidad especial que como sistema se implanta en este campo. "Mientras —afirmó que en los centros fabriles las casas se construyen con objeto de dotas vivienda definitiva al trabajador y su familia, en las minas sólo puede construirse viviendas de campamento, que tarde o temprano no deberán ser abandonadas para que la Junta las tome en cuenta en sus determinaciones.

Finalmente el Dr. Sandoval Saavedra afirmó que en lo que respecta a las relaciones laborales, el Ministerio del Trabajo ha seguido la línea de conducta adoptada por la Junta Militar. Ella consiste en evitar en lo posible, conflictos, o problemas sociales, tratando de que las demandas de orden social, sean consideradas directamente entre patrones y trabajadores. Hizo mención a la tregua social dispuesta por el Gobierno, que tiende a establecer un clima de paz y tranquilidad en el que puedan armonizar los factores que constituyen nuestra problemáca social.

Bolivia ocupa la Vicepresidencia en reunión del Consejo de Estaño

La reunión que se realiza en las Naciones Unidas para suscribir el Tercer Convenio Internacional del Estaño, designó a Bolivia para ocupar la vicepresidencia durante las deliberaciones. Mediante información cablegráfica de la representación diplomática boliviana en la ONU, se hizo conocer ayer la noticia al Gobierno.

La primera vicepresidencia, temporalmente, es ocupada por el delegado titular boliviano en la ONU, Fernando Ortiz Sanz, hasta la llegada a Nueva York del Ministro de Minas, Cnl. Eduardo Méndez, actualmente en Londres.

PLANTEAMIENTOS BOLIVIANOS

Escuetamente, los planteamientos de Bolivia en la reunión, son:
1.— Modificar las escalas de precios que rigen actualmente en el Consejo Internacional del Estaño, por otros que sean más remunerativos y estables para la producción del estaño.

2.— Reorganización del Consejo, y especialmente del Buffer Stock, haciéndolo más flexible en sus operaciones, de tal manera que pueda gravitar en el mercado, de acuerdo a los objetivos de su creación.

3.— Promover el estudio exhaustivo para la regulación de las reservas no comerciales de estaño, que poseen algunos países.

4.— Necesidad de que los países productores no estén obligados a entregar el 100% de sus aportes a la reserva de estabilización, a la iniciación del Convenio.

PAPA FELICITA AL DIARIO "LA CROIX"

Ciudad del Vaticano (NA). — Con ocasión de la publicación de su número 25,000, el Papa Paulo VI elogió al diario católico de París, LA CROIX, por haber encontrado la verdadera fórmula para un periódico católico.

"Con su preocupación de dar a los hechos religiosos su propia perspectiva, LA CROIX rinde a los católicos de Francia un gran servicio. Y por otro lado los ayuda día a día a formarse un juicio cristiano en otros hechos que no son religiosos".

"Actualmente es sin lugar a dudas absolutamente necesario para todos formarse ideas que conciernen a eventos y al progreso del mundo y no es posible que estas ideas permanezcan en conformidad con principios cristianos sin nutrición, consejo y estímulo de los periódicos católicos".

CURSO DE CIENCIAS SOCIALES Y RURALES

Bajo los auspicios del Gobierno y la colaboración de la Organización de Estados Americanos, se iniciará el sábado próximo un curso de nueve meses sobre ciencias sociales y rurales, en el Paraninfo de la Universidad Mayor de San Andrés.

El Ministerio de Agricultura, principal gestor del curso, anunció la entrega de certificados de fin de curso a los alumnos que participen en él. El Ministro del ramo, Cnl. Rogelio Miranda, hizo notar que el curso traerá grandes beneficios para el país y los estudiantes latinoamericanos que intervendrán en él, becarios del programa de capacitación agrícola y social de la OEA.

VISITA

En la tarde de ayer, el Ministro de Agricultura recibió la visita de algunos de los becarios latinoamericanos, profesionales de Ecuador, Perú y Argentina, quienes presentaron sus saludos al Coronel Miranda.

El Jefe del Proyecto 208 de los Planes de Desarrollo, Ing. Oscar Arze Quintanilla, explicó a los becarios los alcances del curso y la labor que desarrollan en su ejecución, el Ministerio de Agricultura, la Organización de Estados Americanos, el Instituto Indigenista de México y la Universidad Mayor de San Andrés.

GOBIERNO DE EE.UU. EXPRESO PESAR POR ATENTADO CRIMINAL

El Gobierno de los Estados Unidos, por intermedio de su Cónsul en Cochabamba, John McVickard, ha expresado su sentimiento de pesar por el atentado que sufriera el domingo último el Presidente de la Junta Militar de Gobierno, Gral. René Barrientos Ortuño.

Con ese motivo, el Cónsul de Estados Unidos en Cochabamba dirigió el siguiente mensaje al Gral. Barrientos:

"Por encargo personal del Embajador de los Estados Unidos de América en Bolivia señor Douglas Henderson y señora, oficialmente a nombre del Gobierno de los Estados Unidos quisiera expresarle a Su Excelencia las más sinceras condolencias por el infortunado incidente del domingo pasado y desearle una rápida y completa mejoría. Me permito agregar mis sentimientos personales a los de mi gobierno y a los del señor Henderson".

PARTIDOS POLITICOS

NO RENUNCIA DE BARRIENTOS A LA JUNTA SE CONSIDERA COMO DESISTIMIENTO A CANDIDATURA

La no renucia del General René Barrientos Ortuño a la Presidencia de la Junta Militar de Gobierno, será considerada por los partidos políticos como la tácita renuncia a su candidatura. Tal es la tesis que se ha planteado informalmente y que será considerada en la reunión de partidos políticos que ha sido convocada para esta tarde en el Palacio Legislativo.

Entre tanto, los principales jefes de partidos sostuvieron ayer una reunión, según se dijo, de carácter informal, para cambiar puntos de vista en torno al momento político que vive la nación y analizar, sobre todo, el problema constitucional determinado por la candidatura presidencial del Gral. Barrientos al mismo tiempo de permanecer a la cabeza de la Junta Militar de Gobierno.

REUNION INFORMAL

En la Secretaría Permanente de Unión Popular Demócrata Cristiana, en la avenida Villazón frente a la Universidad, se reunieron ayer Alberto Crespo Gutiérrez, Presidente de UPDC; Mario Gutiérrez Gutiérrez, Jefe de Falange; Remo Di Natale, Presidente del Partido Demócrata Cristiano; y Juan Lechín Oquendo, Jefe del PRIN, quienes se encontraban acompañados de destacados dirigentes de sus respectivos partidos. El PIR también estuvo presente, representado por su dirigente Alvaro Bedregal.

Llamó la atención la inasistencia de Enrique Hertzog, Jefe del PURS y Eduardo Montes y Montes, Jefe del Partido Liberal, políticos que en los últimos días tuvieron destacada participación en las sucesivas reuniones que vinieron efectuando los partidos. De parte de los asistentes a la reunión, no hubo explicación sobre si aquellos habían sido invitados.

Al concluir la reunión de una hora —17 a 18:30 horas—, salieron de la reunión, en primer término, Mario Gutiérrez y Juan Lechín tomados amigablemente del brazo, siguiéndoles dirigentes de sus partidos y un poco más retrasados Remo Di Natale. Ninguno mostraba señales de preocupación.

Los jefes políticos coincidieron en señalar que la reunión había tenido carácter informal y que sólo se habían cambiado puntos de vista acerca del problema constitucional. Añadieron que en la reunión de esta tarde habrán definiciones al respecto.

PLANTEAMIENTOS

Después del rechazo que hicieron los partidos para distribuirse las carteras ministeriales que les había ofrecido el Gral. René Barrientos por conducto del Rector de la Universidad de La Paz el domingo en la mañana, su preocupación mayor ha sido la de definir su posición frente a la candidatura del Presidente de la Junta Militar de Gobierno.

Los partidos, según trascendió ayer, mantienen intransigentemente su propósito de lograr la renuncia del Gral. Barrientos a la Presidencia de la Junta o su declaración de que no intervendrá como candidato en las elecciones de septiembre próximo. La tesis planteada, que será considerada hoy, es de considerar la no renuncia del Gral. Barrientos a la Presidencia de la Junta Militar, como su desistimiento de postular como candidato a la Presidencia Constitucional.

DEFINICION

Faltando veinticuatro horas para cumplirse el plazo señalado por la Constitución para la habilitación de los dignatarios de Estado —la Constitución de 1947 no menciona concretamente al Presidente y Vicepresidente de la República— para intervenir como elegidos en los comicios populares, los partidos analizarán esta tarde, a partir de la 18 horas, la situación planteada por el Gral. Barrientos y la posición que asumirán los partidos.

Conforme anticiparon dirigentes políticos, es prematuro todavía interpretar esa posición como un propósito definido de decretar la abstención electoral.

Gozan de perfecta salud los trillizos nacidos el día lunes

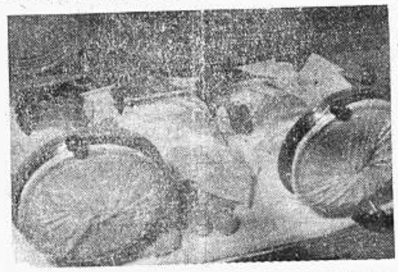

LOS TRILLIZOS —dos mujercitas y un varón— en la incubadora donde se encuentran desde su nacimiento por su delicado estado físico. Hasta ahora gozan de perfecta salud. María Fabiana, María Ximena y José Eduardo, nacieron el lunes entre horas 15.09 y 15.15.

"Los hijos son siempre una bendición y estoy contenta de haber dado a lus trillizos". Son palabras de la señora Magda Farfán de Rojas, madre de los trillizos nacidos el lunes en la Clínica Alemana. Las criaturas gozan de perfecta salud, pero su estado físico sigue siendo débil a raíz de su poco peso.

Visitamos a la madre en la clínica. Y allí nos relató que tenía "leves sospechas de que iban a ser mellizos, pero jamás se me ocurrió siquiera pensar en trillizos; todo fue una grata sorpresa".

Las mujercitas llevan el nombre de María Fabiana y María Ximena; el varón, José Eduardo. Al nacer, los niños pesaron en total 3.550 gramos. Permanecen en incubadora a 23 grados de temperatura y reciben alimentación por zonda.

No obstante la buena salud de los trillizos, la situación de los padres se torna difícil debido a que el presupuesto económico se ha visto repentinamente elevado. En la clínica, las religiosas alemanas expresaron la esperanza de que los trillizos reciban cooperación de institu ciones.

Pacífico Rojas Quinteros padre de las criaturas, es empleado de IBM, mantenía hasta el domingo sólo a 4 personas: la familia tiene dos hijos uno de 3 años y otro de uno y medio.

La dichosa madre de los trillizos, Magda de Rojas, 30 años, espera bautizar a sus hijos la próxima semana.

El último alumbramiento de trillizos en esta ciudad se produjo el año pasado, las criaturas murieron a los pocos días

Perú entregó agreement para el nuevo embajador boliviano

EL CUERPO DIPLOMATICO HIZO CONOCER SUS SENTIMIENTOS DE PESAR POR EL ATENTADO AL GENERAL BARRIENTOS. — EL CASO HUMBOLDT EN ESTUDIO

Antes de abandonar el Ministerio de Relaciones, el titular del ramo, Tcnl. Joaquín Zenteno Anaya, informó a la prensa, que el Gobierno del Perú ha entregado el agreement para el Dr. Jaime Prudencio Cossío, quien asumirá la representación de Bolivia en la capital peruana.

El Dr. Jaime Prudencio actual catedrático de la Facultad de Derecho de la UMSA, donde dicta la materia de Derecho Internacional Privado, será recibido por el Consejo Consultivo de la Cancillería, para que en el curso de los próximos días pueda ausentarse para asumir sus nuevas funciones.

CASO HUMBOLDT

En otra parte de su información, el Ministro de Relaciones, manifestó que la solicitud de la representación del Brasil, para que se otorgue un salvo-conducto al ex-Ministro de Gobierno Ciro Humboldt Barrero, se encuentra en estudio de su despacho.

CUERPO DIPLOMATICO

El Ministro Zenteno Anaya manifestó que ayer recibió a un grupo de representantes del Cuerpo Diplomático, quienes le exteriorizaron sus sentimientos de pesar por el antentado sufrido por el General Barrientos, la noche del domingo último en la ciudad de Cochabamba. Dijo el Canciller que los visitantes fueron el Nuncio Apostólico de S.S. Monseñor Carmine Rocco, Decano del Cuerpo Diplomático, los embajadores de Yugoeslavia, Perú, Uruguay, los ministros de China y de el Brasil.

CASO CALAMARCA

SE POSTERGO HASTA EL 6 DE ABRIL APERTURA DE DEBATES

La apertura de debates dentro del caso Calamarca, señalada para ayer, fue postergada hasta el 6 de abril próximo, a horas 15, por falta de algunas notificaciones.

El Juez de la causa, 1º de Partido en lo Penal, ordenó ayer la postergación de la audiencia. En la apertura de debates participarán los abogados de los acusados y de la Compañía Aseguradora The American Home Assurance, que pagó el seguro de 2.800 millones a COMIBOL y que dentro del juicio constituye la parte civil.

Con la primera audiencia de debates se iniciará el juzgamiento público de los acusados. El sumario criminal duró dos años y tres meses desde la fecha del descubrimiento de los autores del triple crimen de Calamarca —julio de 1962.

MANDAMIENTO CONTRA EX-GOBERNADOR

En el Juzgado Tercero de Instrucción en lo Penal se informó que el caso de la fuga de Ciro Humboldt Barrero, ex-Ministro de Gobierno de Víctor Paz, se halla en estado de citación a los sindicados para que presenten sus indagatorias.

El Juez, Dr. René Mariaca Pando, libró mandamiento de comparendo contra el ex-Gobernador del Penal, Ernesto Roca Lladó y hoy lo hará pero de aprehensión contra el agente Birbuet, quien descuidó la vigilancia del ex-Ministro y permitió que éste se asilase en la Embajada del Brasil.

Ex-presos enfrentarán al MNR para evitar retorno al poder

Los ex-presos políticos en las prisiones del MNR han formulado severa advertencia al partido depuesto el 4 de noviembre, de enfrentarlo en todos los campos de lucha para evitar su retorno al poder. A tal fin, han decretado su movilización general y han resuelto organizar para el próximo 9 de abril una manifestación de reafirmación de fe democrática.

Los ex-presos en campos de concentración, detenidos y desterrados políticos, organizados en una asociación, han emitido ayer un comunicado que está firmado por sus principales dirigentes Jaime Tapia Alipaz, Abel Reyes Ortiz y Armando Rodríguez Aspiazu, en que se refieren a la actitud prepotente y provocadora de los agentes del movimientismo y a sus pretensiones de retomar el gobierno.

El documento advierte al MNR que los ex-presos se opondrán al retorno de ese partido al poder, a cuyo fin han resuelto enfrentarlo en todos los campos de lucha; decretan, al mismo tiempo, la movilización general de sus asociados.

De otra parte, los ex-presos anuncian la preparación de una manifestación para el 9 de abril, con participación del pueblo, para reafirmar su fe democrática y desagraviar a la nación. Asimismo, informan haberse organizado por zonas y barrios para prevenir cualquier intento contra-revolucionario del MNR y, en su caso, para intervenir resueltamente en defensa de la libertad reconquistada el 4 de noviembre.

Finalmente, al exhortar a la ciudadanía para acudir ante la Comisión Investigadora Nacional para prestar testimonio sobre los atentados contra los derechos humanos cometidos por los hombres del M.N.R. e invalidar a los movimientistas jurídicamente en caso de pretender representar al pueblo en las próximas elecciones, señalan también a las Fuerzas Armadas el peligro que significaría la vuelta del movimientismo que, afirma el comunicado, acecha para capturar el poder.

ROS RURALES NAN ATENTADO A BARRIENTOS

ración Nacional de Maestes de Bolivia ha emitido icado en el cual condeado de que fue objeto el de la Junta Militar de el domingo pasado. unicado de los maestros á firmado por Felipe Roecutivo nacional; Guiller- Gómez, Secretario de Re- Benigno Peñaranda, Se- Conflictos y Rosa Luna Secretario de Hacienda.

NUNCIA AFAN TA DEL MNR

os desplazados del poder, afiliados al MNR, trar un golpe de mano pa- el poder, aprovechando nifestación de simpatía an grupos adictos al Gral. entos para las próximas in denunció Falange en cado expedido anoche. F. ció también que se pre- s de violencia contra su Permanente, en la ave- es, en ocasión de reali- manifestación campesina. enuncias se vienen a for- ncidiendo con los apres- cen los grupos adictos al Barrientos, Presidente Militar de Gobierno, pa- a éste un gran recibi- su arribo a esta ciudad, el atentado criminal que noche del domingo cer- iudad de Cochabamba. nicado falangista es con- epartamento Nacional de Propaganda y de la Se- egional de PSB, repre- or Mario Gutiérrez Pa- anz Tezanos Pinto.

PA PAULO VI DE LA HAZAÑA IAL DE RUSIA

d del Vatisano (NA). pa Paulo VI expresó: omenaje y aplaudo al protagonista, los cien- peritos que hicieron tal proeza inconcebi- riéndose a la salida al del astronauta ruso, A- Leonov desde una nave ba alrededor de la tie- mil kilómetros por ho-

mo Pontífice se refirió zaña espacial en una Mar, 19) ante unos miembros del movi- brero italiano y varios de peregrinos italia- xtranjeros reunidos en ca de San Pedro para la Misa del Día de San

nto Padre expresó que ico vuelo de los cos- s Pavel Belyayev y A- onov, el último de los ue el primer hombre en remente en el frío va- espacio exterior, era zaña espacial que emo- mundo".

Se nacionalizarán colegios en la India

Calcuta, India (NA).— Los colegios privados en el Estado hindú de Bengala Occidental van a ser "progresivamente nacionalizados" desde 1966, el primer año del plan gubernamental de cinco años, de acuerdo al premier, Prafulla Chandra Sen.

En una declaración Sen explicó su plan para convertir cada año los mejores colegios de un sub-distrito en colegios del estado. De manera que anualmente serán nacionalizados 52 colegios.

También anunció la decisión del gobierno de no dar más ayuda financiera a los colegios en donde el 50% de los alumnos fracasan en los exámenes.

La arquidiócesis católica en Calcuta, que abarca la mayoría del estado de Bengala Occidental, tiene más de 100 colegios elementales y más de dos docenas de colegios de instrucción secundaria.

COMUNICADO

Ante la noticia registrada en un vespertino local, referente a la posibilidad de LA RENUNCIA DE S.E., el señor Presidente de la H. Junta Militar de Gobierno, Gral. René Barrientos Ortuño y con velada insistencia de un posible "TRIUNVIRATO MILITAR", me cumple aclarar que tales versiones carecen absolutamente de veracidad y de fundamento alguno por lo que las desmiento categóricamente.

La Militancia del Movimiento Popular Cristiano en toda la República se encuentra movilizada y expresa su apoyo vehemente al General René Barrientos Ortuño, y el país será testigo de este apoyo multitudinario al gestor de la Revolución Restauradora que derrocó a la tiranía Paz-estenssorista y devolvió las libertades y garantías a todos los bolivianos.

El país es también testigo de la solidaridad absoluta que le han prestado y prestan al señor Presidente de la H. Junta Militar tanto los miembros de la misma, cuanto los Jefes y Oficiales de las Guarniciones de la República. Solidaridad con las altas funciones que viene cumpliendo y con su persona.

"LIBERTAD JUSTICIA Y PROGRESO

HUGO BOZO ALCOCER, Coordinador Nacional del Movimiento Popular Cristiano.

MIN. SALUD ENVIARA DROGAS A SAN IGNACIO DE VELASCO

Para acabar con la epidemia de tifus

El Ministerio de Salud Pública enviará hoy una importante partida de drogas, vacunas y desinifectantes a la localidad de San Ignacio de Velasco, Santa Cruz, y una tercera comisión médica, para mejorar la campaña de lucha contra la epidemia de tifus que arrojó un saldo de 50 muertos hasta la fecha.

El jefe de la comisión médica que viaja a la zona afectada es el Dr. Angel Barrenechea, Jefe del Programa de Tifus de la División de Epidemiología del Ministerio de Salud.

Se informó que la cantidad de drogas, medicamentos y desinfestantes que se enviarán hoy a San Ignacio de Velasco es suficiente para acabar con el mal en pocos días. La comisión médica permanecerá en la región diez días al cabo de los cuales se dirigirá a Vallegrande, donde se iniciará una campaña de vacunación contra enfermedades tropicales, en colaboración con la Misión Americana y voluntarios del Cuerpo de Paz que trabajan en esa ciudad.

AMPLIACION DE SERVICIO DENTAL

En los próximos días se iniciará la ampliación de las instalaciones del Servicio Dental que depende del Ministerio de Salud Pública y que ahora funciona en el Servicio Médico Quirúrgico de la Avenida Camacho.

Los planos para la ampliación del servicio han sido aprobados ayer por el departamento de Arquitectura Sanitaria. Se anuncia que de acuerdo a esos planos, el Servicio Dental contará con un consultorio, sala de espera, equipos modernos y baño.

COMISION INTERMINISTERIAL

La Comisión Interministerial que viajó el mes pasado a la frontera con la Argentina para estudiar el problema de los braceros bolivianos arribó ayer a La Paz e inmediatamente se puso en contacto con los Ministerios a los cuales dependen cada uno de los comisionados, para prestar informaciones sobre la labor desarrollada.

En lo tocante a los problemas sanitarios y condiciones higiénicas de los braceros bolivianos, el Dr. Héctor Aliaga Suárez hará un informe completo, que se entregará a la prensa en los próximos días.

5 guerrilleros fueron muertos en Venezuela

CARACAS, 22. (AP.) — Se informó que cinco guerrilleros fueron muertos durante el fin de semana en combates ocurridos en las montañas del Estado de Falcón, incluyendo a cuatro guerrilleros cuando salían de un baile en una aldea.

Al saberse que unos 25 guerrilleros estaban bebiendo y bailando es una finca en la aldea de Cruz de Taratara, los soldados tomaron posiciones en el puente de la única carretera.

El primer guerrilero fue muerto cuando rehusó entregar su arma. Soltó la botella de licor que llevaba y trató de sacar su pistola, según dijeron fuentes no oficiales. Los otros tres fueron muertos en la lucha subsiguiente. El resto de la banda escapó a los cerros. Un subteniente y tres soldados resultaron heridos.

La reconstrucción...

(Viene de la Pág. 1)

parte superior de la espalda. L detectives y el director Gener del DIC, Cap. Florilo, manife taron que en presencia de la pr sa sacarían del chaleco los d proyectiles que estaban incrus dos en la parte acolchonada. ro grande fue la sorpresa de detectives cuando el Cnl. Ba informó que esos impactos rrespondían a disparos que se cieron para probar el chale cuando éste fue adquirido.

LAS PERSONAS INTELIGENTES SIGUEN APRENDIENDO DE LAS MEDIANAS APRENDEN A NAS APRENDEN A TROMPICONES Y LOS TONTOS NO APRENDEN NADA, YA LO SABEN TODO.

UN MENSAJE DE BUENA VOLUNTAD DE

LA MERCANTIL DE SEGUROS Y REASEGUROS

SERIEDAD SEGURIDAD SERVICIO

AVISOS PROFESIONALES

ABOGADOS

ARMANDO VILLAFUERTE CLAROS
Asesoramiento legal en general. Potosí 810, 2º piso (Edif. Sickinger) Teléfono 12479.

CARLOS GONZALO DE SAAVEDRA
ABOGADO. Sociedades anónimas. Traducciones legales. Teléfono 10128.

MAX REYES ROMERO
Tramita personalmente causas: Vivienda, Desahucios, Despojos, Civiles, Criminales, Sociales. Potosí 876. Teléfono 10792.

EULOGIO BECERRA BALDERRAMA
Potosí 876. Oficina 11.— Tercer piso. — Teléfono 28404.

EMILIO MEDINA - BENJAMIN MIGUEL
CALLE POTOSI 876.— Teléfono 28475.

DENTISTAS

Dr. ALBERTO ELIAS M.
CIRUJANO DENTISTA. — Especialización en Buenos Aires y EE. UU. Operatoria Dental, Cirugía, Prótesis. Plaza España 5, (Sopocachi). Pedir horas fijas Teléfono 27466.

Dr. MANUEL ELIAS PAREDES
CIRUJANO DENTISTA.— De retorno de Europa atiende a su clientela con el horario de costumbre. ALTA VELOCIDAD RAYOS X. — ANESTESIA CON TRILENE. — Loayza 152. — Teléfonos 22061 - 24868.

LUCIO DURAN TAPIA
Yanacocha esquina Mercado (Edificio Almaráz, tercer piso). Oficina 3.— Teléfonos 253338 - 28123.

MEDICOS

Dr. JULIO REIMERS SCIARONI
CIRUGIA GENERAL.— Estudios de especialización en Hamburgo (Alemania). Consultorio: Av. Mariscal Sta. Cruz 1295, 1er. piso. Teléfono consultorio 11844, domicilio 22366.— MAN SPRICHT DEUTSCH.

Dr. GABINO BEIZAGA MILLAN
MEDICO DE NIÑOS.— Consultorio Loayza 420.— Consultas 17 - 20 horas.

Dr. HERIBERTO MIRABAL
MEDICO DE NIÑOS.— Especialización en Chile y México. Consultas de 15 a 19. Av. Camacho esq. Ayacucho Edif. Krsul, 5º piso. Teléfonos: Domicilio 22896, Consultorio 10808.

Dr. OSCAR DIAZ UGARTE
MEDICINA INTERNA. — Enfermedades del hígado, esófago, intestinos. Especializado en Europa.— Consultorio: Azpiazu 438, de 18 a 20 horas.— Teléfono 24547. Favor reservar hora.

Dr. GOVER LEON
MEDICO DE NIÑOS.— MERCADO 975. Teléfono 22692.

Dr. MARIO MENDEZ ELIAS
Cirugía y enfermedades del Sistema Nervioso. Especialización: Holanda, Inglaterra, Jefe Clínica Cátedra y Neurología y Neurocirugía UMSA. — Edif. Krsul. — Teléfonos 24233 - 24528.

HECTOR SEQUEIROS FLORES
GINECOLOGO especializado en Europa. OBSTETRICIA. COLPOSCOPIA en el diagnóstico precoz del cancer.— Mercado 935.— 18 a 20.— Teléfono domicilio 10514.— Consultorio 10388.

Dr. JOSE VILLARREAL SUAREZ
UMSA. Chirurgische Universitatslinnik Eppendorf, Hamburgo, Alemania. — Cirujano especialista: tumores y pulmones, esófago, estómago, intestinos, apéndice, vías biliares, hernias.— Consultorio: Ayacucho 208, Edificio Flores, 1er. piso; de 15 a 18.— Teléfonos: Consultorio 25459, domicilio 10057. MAN SPRICHT DEUTSCH.

Dr. GUSTAVO TABERA DE PAOLI
CIRUJANO - GINECOLOGO.— Esterilidad — Diagnóstico precoz del cáncer: Colposcopía.— Obstetricia.— Plaza Venezuela 1456. Tercer piso. Teléfono 10579 - 25419.— Reservar hora.

CARLOS PEREZ GARCIA
GINECOLOGIA PRE-NATAL. PARTOS. — Consultas 2 a 8.— Sagárnaga 288.— Teléfono 20481. Domicilio Teléfono 28991.

FEDERICO LORA
MEDICO DE NIÑOS.— Consultorio: Mariscal Santa Cruz 336.— Horas 16 - 17.— Teléfono 20319.

Dr. HERNAN CRIALES
MEDICO - CARDIOLOGO.— Especializado en México. Electrocardiografía. Consultorio - Domicilio: Díaz Romero, 1455.— Teléfono: 11188.— Atiende de 16 a 19 horas.

E. ALEXANDROWICZ
Especialidad en PIEL. VENEREAS, PROBLEMAS SEXUALES. Av. Argentina 1919.— Teléfono 24534.— Consultas de 14 a 17.

JAIME SALGUEIRO CHAVARRIA
CIRUGIA, GINECOLOGIA, ATENCION PRE-NATAL, PARTOS. Riosinho 18.— Consultas de 14 a 19.— Teléfonos: 12652 - 25564.

Dr. CIDAR HUMEREZ E.
MEDICO INTERNISTA.— Especialidades en el Exterior en Enfermedades alérgicas.— Consultas de 16.30 a 20 horas. Consultorio y domicilio: Yanacocha 332, 2º piso.— Teléfono 10388.

ACOTACIONES AL...

(Viene de la Pág. 3)

dados los estímulos que jercerán las mencionadas medidas sobre la actividad minera, así como las cotizaciones en alza de los minerales, nada más justo que se proponga la capitalización del Banco Minero y el financiamiento del Instituto de Investigaciones Minero-Metalúrgicas así como del Departamento Nacional de Geología. Creemos que la sugerencia del Ing. Arce de capitalizar el Banco Minero constituye una medida más positiva que la propuesta por el "Sindicato de Trabajadores del Banco Minero de Bolivia" de La Paz, en sentido de que la nombrada institución bancaria proceda a rescatar también "el volumen de la producción de la minería mediana" y llegar incluso a afirmar que la aceptación del crédito de USAID —condicionado a la aprobación de un nuevo Código de Minería, libertad de contratación de minerales, etc.—, "implicaría hipotecar la economía nacional, los mineros chicos y destruir el Banco Minero de Bolivia".

Banco Minero de Bolivia. — Abrigamos fundadas dudas de que los mineros chicos pudieran interesarse en adquirir acciones de este Banco, en el supuesto caso de que fuere transformado en sociedad anónima. Siendo el Banco Minero una institución de crédito y fomento a la minería pequeña, quizá sea lo más aconsejable que conserve su actual estructura de entidad estatal.

Departamento Nacional de Geología. — Parece aconsejable centralizar en una sola entidad el desarrollo de "proyectos de reconocimiento y prospección geológica, cuya falta de coordinación, priva al país de la utilización de estos trabajos para reconocer su riqueza potencial con fines de aprovechamiento y desarrollo económico". No nos consideramos, sin embargo, lo suficientemente informados para dar una opinión definitiva sobre el particular. No obstante la anterior aclaración, nos parece que en vez de crear una nueva entidad con la denominación de Servicio Geológico de Bolivia (GEOBOL), se le podría asignar lisa y llanamente al Departamento Nacional de Geología todas las funciones atribuibles a GEOBOL, como propone el Ing. Arce, pero conservando su nombre actual.

Fundición y lixiviación de minerales. — Creemos que hay concenso general de que la instalación del Instituto Metalúrgico, financiado por las NN. UU. y el Gobierno de Bolivia, permitirá solucionar muchos de los problemas en materia de matalurgia de concentración que confronta la minería del país. La posibilidad que anota el Asesor de la Junta de fabricar ácido sulfúrico, utilizando las piritas del Ingenio Machacamarca, para luego fabricar ácido clorhídrico, mediante el empleo de la sal de Uyuni, nos parece una sugestión muy interesante. El ácido clorhídrico se emplea para "lixiviar los minerales pobres y elevar así los concentrados que se exportan de Bolivia". La elevación de las leyes de las barrillas de estaño constituye el perequisito básico para la instalación de una fundición de estaño en el país. Con el actual sistema de regalías que penaliza la exportación de concentrados de alta ley y desalienta las inversiones y la mecanización minero-metalúrgica, la instalación de una fundición de estaño en Bolivia fue pospuesta conscientemente para las calendas grigas por parte de los gobiernos que se sucedieron después de la estabilización monetaria, sancionada en Diciembre de 1956, desentendiéndose así el Gobierno de la Revolución Nacional de la solución de este caro anhelo nacional. La Secretaría de Legislación Laboral de la C.O.B., pese al lenguaje nada amistoso que emplea con el Asesor de la Junta, acepta, sin embargo, buena parte de sus recomendaciones, con los consabidos aditamentos de que se acepte el crédito soviético de $US. 150.000.000 y la suscripción del contrato con la firma "Techno Export" de Checoeslovaquia.

Corporación Minera de Bolivia.— Considero oportuno referirme a un importante documento publicado por el Partido Social Demócrata en Julio de 1960, por cuanto contiene sugerencias que no han perdido su actualidad. Se sostiene en él que "Toda solución racional, del problema de la minería estatizada, debe ser capaz de:

"a) Restablecer la disciplina administrativa en las minas nacionalizadas, quitando el control que sobre ellas ejercen actualmente los sindicatos, controlados a su vez por el Gobierno".

"b) Poder efectuar fuertes inversiones de capital destinadas a desarrollar nuevas reservas de mineral, aspecto que ha sido abandonado desde la nacionalización de las minas, así como también a reparar y mejorar los ingenios de concentración existentes, etc."

"c) Instalar nuevas plantas hidroeléctricas que permitan encarar una mayor mecanización de las minas. La inversión mínima necesaria para solucionar este problema fluctuaría alrededor de los dieciocho millones de dólares, es decir una cantidad inferior a la que han recibido por indemnización los "barones del estaño".

Se establecía, por otra parte, en dicho estudio que "Una posible solución al problema de las minas nacionalizadas podría encontrarse dentro de las líneas de solución dada por Irán después de su fracaso en la nacionalización de la Anglo Iranian Oil Co., Ltd. En 1954 el Gobierno de Irán y la National Iranian Oil Co., por una parte, y un consorcio de ocho compañías petroleras, por la otra, formaron la Iranian Oil Participants, Ltd., con una duración de 25 años, pudiendo opcionalmente ser extendido este plazo por tres períodos consecutivos de 5 años cada uno. Los aspectos financieros relacionados con la venta del petróleo y derivados continúan en manos de The National Iranian Oil Co. y los de producción y refinación de crudo en poder del consorcio constituido por las ocho empresas petroleras, por cuya labor reciben además un honorario de aproximadamente 2.2 centavos de dólar por barril, además de los costos de operación. Adoptando en Bolivia un criterio parecido, se podría constituir una nueva entidad con la participación de la Corporación Minera y accionistas particulares que aportarían el capital necesario para rehabilitar las minas estatizadas, que se debaten en el caos ante una administración corrompida e ineficaz".

Luego el mencionado documento agrega que "Como la solución señalada en el apartado anterior requiere mucho tiempo de negociaciones y preparación, quizá la solución de transición que se podría dar a las minas nacionalizadas sería la de autorizar "Contratos de Administración" o "Contratos de Trabajo", según los cuales el Gobierno no cedería sus derechos de propietario sobre las instalaciones de las minas estatizadas, sino que sólo encomendaría la administración de ellas a empresas particulares, las cuales financiarían los fondos necesarios para su rehabilitación. La amortización de estos préstamos se haría con el incremento de la producción minera futura. En otras palabras, serían contratos similares a los "Contratos de Trabajo" puestos en práctica por el Presidente Arturo Frondizzi en la República Argentina, dentro del campo de la industria petrolera, contratos que —por otra parte— fueron iniciados en pequeña escala en México, con anterioridad a la Argentina. Si esta solución transitoria da resultados en la práctica, mediante la atracción de capitales, quizá no sea necesario recurrir a la solución de fondo planteada en el apartado" anterior.

Finaliza dicho estudio expresando que "Es impostergable efectuar la exploración minera en forma sistemática. Al Gobierno le corresponde hacerse cargo de esta importante como costosa labor. Como se sabe, sin exploración no hay descubrimientos y sin descubrimientos no hay renovación de reservas. Sin renovación de reservas la explotación minera decae paulatinamente hasta su extinción. Con contadas excepciones entre las que merece, destacarse Catavi y Huanuni, los depósitos de minerales que se explotan actualmente en Bolivia eran todos conocidos en el período colonial. Corresponde pues a la República hacer un esfuerzo para conseguir la renovación de su riqueza que hoy por hoy constituye la única fuente de divisas con que cuenta el país".

Las críticas de que la creación de sociedades mixtas significan "desnacionalizar las minas para reprivatizarlas y debilitar las funciones de COMIBOL para que sea una entidad moribunda" —como sostiene la Secretaría de Legislación Laboral de la C.O.B.—, está tan alejada de la verdad que el propio inciso c) del Artículo 4º de los Estatutos de la Corporación Minera de Bolivia, taxativamente la autoriza a "Organizar sociedades mixtas para la exploración o explotación de sus minas o celebrar contratos de exploración y explotación conjunta, previa autorización del Poder Ejecutivo".

Creemos que la adopción de las recomendaciones del Ing. Arce, con las modificaciones que hemos sugerido, crearían los estímulos suficientes para que la minería privada —en especial la pequeña—, supere su actual situación de estancamiento y pase este sector a ocupar más bien un papel dinámico en el desarrollo económico del país. El cruzarse de brazos o el postergar, para mejor oportunidad, la dictación de medidas de aliento a la minería, significará relegar injustamente a la principal si no la única, en la práctica, fuente de divisas con que cuenta el país. El lamentable fracaso del Plan Triangular, evidenciado por el aumento de las pérdidas acumuladas de la Corporación Minera de Bolivia de $US. 38.400.000.— durante los años 1961 a 1963 inclusive, en comparación a sólo $US 20.600.000.— durante los años 1959 y 1960, debe hacernos meditar seriamente de que la posibilidad efectiva de recuperar los niveles de exportación anteriores a la nacionalización de la minería grande, sólo "podrá conseguirse a través del estímulo a la minería privada. No admitir esta realidad significaría que nuestros gobernantes son incapaces de aceptar el reto de romper el círculo de pobreza que aprisiona a nuestro pueblo como un dogal, y que pesa más en la conciencia de ellos la crítica de los demagogos que el consejo honesto del técnico.

Ojalá que las críticas que se formulen al Informe Arce se las haga pensando exclusivamente en el interés del país,y no con miras a obtener ventajas políticas, pues "cuando las cuestiones económicas pasan a ser juguetes de políticos la verdad sufre un auténtico descuento".

Ministerio de Educación y Cultura

COMITE NACIONAL DE BECAS

La Unversidad de Tulane, New Orleans, ofrece las becas de estudio "BRANDT DIXON MEMORIAL", para mujeres estudiantes de América Latina, por el periodo de dos años. La estudiante debe haber concluido sus estudios en una Normal Superior (1964) a fin de poder obtener el título de "Bachiller of Arts" o Bachiller of Science".

La beca ofrecerá la cantidad suficiente de acuerdo con los necesidades de la becaria para cubrir todos los gastos de matrículas, alojamientos, comidas, viajes a Nueva Orleáns de ida y vuelta y libros necesarios.

El conocimiento del inglés es un pre-requisito, para lo cual se deberá presentar un certificado extendido por un Centro Cultural norteamericano en Bolivia.

Los estudios podrán versar en Humanidades (Historia del Arte, Idiomas Clásicos, Matemáticas, etc.), Ciencias Sociales (Antropología,, Economía, Historia, Sociología etc.), y Ciencias Naturales (Botánica, Química, Física, Psicología etc.).

Las interesadas podrán presentar su solicitud en el Departamento de Relaciones Internacionales del Ministerio de Educación y Cultura, acompañando los respectivos certificados y especificando la rama científica a la que postula. El plazo de presentación de solicitudes fenece el 3 de abril del año en curso.

La Paz, 22 de marzo de 1965.

Dr. Carlos Luis Quiroga
DIRECTOR DE RELACIONES INTERNACIONALES

Raúl Dueñas M.
DIRECTOR NACIONAL DE BECAS

HOY CINES

BOLIVAR
Tel. 25051. — Matinée, tanda y noche: la divertida comedia EL MANTENIDO, con Mario Carotenuto. — Matinée $b. 2.— y 1.50; tanda y noche 2.50 y 2.—

ROXY
Matinée, programa doble: LAS NOVIAS DE DRACULA y LA MONJA Y EL RIO SANGRIENTO. Tanda y noche: programa doble: TRAICIONADA y LA MONJA Y EL RIO SANGRIENTO. — Entrada $b. 2.50.

AMERICA
Tel. 11492. — Matinée, tanda y noche, programa doble: CAPERUCITA Y PULGARCITO CONTRA LOS MONSTRUOS y QUE PERRA VIDA.

SCALA
Tel. 23535. — Matinée hs. 15, tanda hs. 18.30 y noche hs. 21.45: SODOMA Y GOMORRA, con Stewart Granger y Pier Angeli. — Prohibida para menores de 14 años.— Noticioso Nacional "AQUI BOLIVIA" No. 4. — Entrada $b. 6.— y 7.—

UNIVERSO
Tel. 12660. — Matinée, tanda y noche, último día de TARAS BULBA, en tecnicolor, con Yul Bryner, Tony Curtis y Cristina Kaufmann. Entrada $b. 5.— y 6.00.

6 DE AGOSTO
Tel. 23829. — Matinée, tanda y noche: DESTINOS CRUZADOS, en tecnicolor, con Ava Gardner y Stewart Granger. Actualidades mundiales No. 11—65. — Matinée $b. 3.10 y 3.60; tanda y noche 3.80 y 4.30.

ABAROA
Matinée, tanda y noche, programa doble: DESTINO DESCONOCIDO, con Pier Angeli y NORMAN RECLUTA, con Normand Windsor. Matinée $b. 1.60 y 2.60; tanda y noche 2.70 y 1.60.

TRIANON
Tel. 21320. — Desde las 14 horas funciones continuadas, programa doble: CHANTAJE A UN TORERO y ME DICEN EL CONSENTIDO, con Julio Alemán.

MEXICO
Matinée: EL CLUB DEL CLAN, con Palito Ortega. Tanda y noche: MUJERES PERDIDAS y Noticiario Alemán. — Prohibida para menores de 18 años. — Entrada $b. 3.— y 2.—

COLON
Tel. 23477. — Matinée, tanda y noche: ASI ERA PEDRO INFANTE. — Alta $b. 1.50.

LA PAZ
Tel. 23842. — Matinée: OPERACION CUPIDO, con Hayley Mills.— Tanda y noche: RELACIONES PELIGROSAS, con Jeanne Moreau y Gerard Phillip. — Matinée $b. 3.—; tanda y noche 3.50.

AVENIDA
Tel. 25409. — Matinée y noche: Jueves femenino con programa doble: PILOTOS DE LA MUERTE y PIRATAS DE RIO SANGRIENTO. Tanda: PILOTOS DE LA MUERTE, en colores. — Matinée y noche $b. 2.60 y 1.50; tanda 1.50 y 1.—

TESLA
Telf. 23803. — Matinée, tanda y noche: UN DOMINGO EN NUEVA YORK, en tecnicolor, con Clark Robertson y Jane Fonda. — Noticiario Metro Nº 22 — Matinée $b. 3.— y 3.50; tanda y noche 3.50 y 4.—

MIGNON
Tel. 25144. — Matinée, tanda y noche: VICIO Y VIRTUD, con Robert Hossein. — Noticiario No. 17. — Entrada $b. 2.— y 1.50.

EBRO
Tel. 26764. — Matinée, tanda y noche: EL ANGEL AZUL. — Matinée $b. 2.50 y 1.50. Tanda y noche 3.— y 1.50.

IMPERIO
Tel. 10451. — Matinée, tanda y noche dobles: PUERTA DE LILAS y LA PANDILLA PURPURA. — Entrada $b. 2.— y 1.50.

MIRA...
Matinée y no... HERMANOS C... GANGSTER. — ... MANOS COS... 1.50.

MUN...
Mañana, ... media ¿CONO... LACTEA? — ... Universitario, ... Asociación de ...

PR...
Tel. 25621 ... noche: CAM... ELECTRICA ... lip Shwan. — ... 3.—; tanda y ...

P...
Tel. 29704 ... MUERTE EN ... DIENDO A ... Benitez "El ... noche: LO ... RES. — Entra...

MU...
Tel. 11642 ... noche: "LA ... ASALTO. — ... 1.50.

UNIVERSIDAD MAYO[R] "SAN ANDRE[S]"

FACULTAD DE FILOSOFIA Y ...

Inscripciones a Examen de ...

Respecto a los exámenes de ingreso para ... refiere a la Facultad de Filosofía y Letras, los ... misión serán recibidos para el Primer Curso ... dentro del nuevo plan de estudios puesto en vi... ción del H. Consejo Universitario, de fecha 2 ...

El plan nuevo mencionado, en vigencia, ... pecialidades a partir del Segundo Curso: 1) Fi... y 3) Letras.

Los profesores normalistas de secundaria, ... losofía y Letras ingresan al Primer Curso me... men de admisión

Los normalistas de secundaria graduados ... dades y los normalistas de Primaria deberán ... mente, el examen de ingreso, para inscribirse ... so Básico.

La Paz, marzo 19 de 196...

Lic. Teodosio Imaña Castro
SECRETARIO GENERAL DEL REC...

INSTITUTO CULT... BOLIVIANO AME...

El Instituto Cultural Boliviano A... agrado de invitar al distinguido públic... al Recital de Canto del barítono

Víctor Montaño Ca...

Que se realizará en los salones de la ... día de hoy jueves 25 a horas 19. Aven... to 2118.

ENTRADA $b. 5.—

Dr. ROLANDO COSTA A...
NEUROLOGO TITULAD...
Ex-médico residente del Instituto de ... Montevideo, Uruguay.
ATIENDE: Enfermedades del Sistema ... culares. Neurosis, tics, epilepsias. Transt... je. Accidentes cerebrovasculares. Interpre... cefalográfica. Consultas: de 15 a 18 hor... Illampu 608, esquina Tumusla. Domicilio ... 454 Telf. 26961. Casilla: 2445.

CORTES DE CORRIENTE ELECTRICA

Ponemos en conocimiento de nuestros abonados de la parte baja de la ciudad que, continuando con trabajos en muy alta tensión, cortaremos la corriente el día viernes, 26 de marzo, a las siguientes zonas, para lo cual contamos con la debida autorización municipal.

Las zonas afectadas van desde la Plaza Venezuela hasta La Florida y, desde San Pedro hasta Miraflores Bajo, incluyendo el Prado, Sopocachi, San Jorge, Obrajes, Calacoto y adyacentes.

El horario de cortes será como sigue:

ZONAS	HORAS
Montículo — Sopocachi — San Jorge:	7.00 a 12.30 y de 17.30 a 18.00
Miraflores Bajo — Abaroa — Obrajes etc.:	7.00 a 7.30 y de 12.30 a 18.00
Campero:	7.00 a 7.30; de 9.30 a 14.00 y de 17.30 a 18.00

La Paz, 23 de marzo de 1965.

BOLIVIAN POWER COMPANY LIMITED

GOODYEAR

MAS TONELADAS, EN EL MUNDO ENTERO, SE TRANSPORTAN SOBRE LLANTAS ...

Cuando de LLANTAS se habla tan sólo se dice

GOO... Consult... pla... FACILID... PA...

DICATO DE LA PRENSA

ado un nuevo aniversario de su fundación, el Directorio o de la Prensa ofreció un cocktail en honor de sus afi- el grabado dos aspectos de la reunión, en los que figu- s y los anfitriones.

é Boliviano de Fomento Lanero

AUDITORIA

ma a organizaciones de Auditoría o profesionales Au- teresados en efectuar trabajos de Auditoría. es detalles "COMBOFLA" Murillo Nº 826, teléfono 25634.

EL DIRECTORIO

CIACION DE BENEMERITOS CIVICO FRATERNA

Tres pasos al frente

pesar de comunicar el sensible fallecimiento en vida fue

JORGE GUMUCIO REYES ORTIZ

eméri o de la Guerra del Chaco

todos sus afiliados y amigos a la traslación mortales al Cementerio General el día marzo a horas 11. El cortejo fúnebre par- calle Eduardo Guerra 2950.

nal de empleados y obreros de la

PORACION BOLIVIANA DE FOMENTO,
ECTO ALTO BENI,
NSPORTES AEREOS,
CIACION DE BENEMERITOS "Tte. ROSENDO
LAIN RENGEL"
ICATO DE TRABAJADORES DE LA
PORACION BOLIVIANA DE FOMENTO,

ais componentes a la traslación de los restos mortales ue Jefe del Proyecto "Alto Beni" y Benemérito de la Pa-

DEM (r) Don Jorge Gumucio Reyes Ortíz
(Q.E.P.D.)

ectuará el día jueves 25 del presente a horas 11:oo a.m.

o partirá de la calle Eduardo Guerra No. 2950 (Sopoca-

d a Dios por el eterno descanso de la que en vida fue se-

ía Remedios Belmonte vda. de Estrada
(Q.E.P.D.)

afín, Isaías Luis, Leonor, Chepa, Fily y Mary Paz Estrada e, hijos; Jeannet, Susana y Magín Grace Estrada, nie- ermanos, hermanos políticos, primos, sobrinos y demás ruegan a sus parientes, amistades, personas piadosas y al al personal de los Bancos Mercantil y Popular del Pe- extinta y recordando el mes de su llorado fallecimien- nen asistir a la Misa de Réquiem, que en sufragio del al- andará oficiar en la iglesia de La Merced, el día de hoy a horas 11 a.m.

sistencia a este acto religioso de piedad cristiana, com- á la eterna gratitud de la familia doliente.

uelo se despide en la puerta del templo.

La Paz, 24 de marzo de 1965.

a Paz del Señor y confortado con los auxilios de la San- ón Católica y la Bendición Papal, ha dejado de existir n vida fue

. Don JORGE GUMUCIO REYES ORTIZ

Benemérito de la Patria

(Q. E. P. D.)

a, Olga Granier de Gumucio; los hijos Jorge (ausente), Gumucio de Ostria y Socorro; los nietos, María Elena y atriz Gumucio Z. y Marcelo y Ramiro Ostria G.; los her- avier, Elena y Germán (ausentes), Guillermo y Adela Gu- e Ferrufino; los hijos políticos, Beatriz Zalles de Gumu- arcelo Ostria; los hermanos políticos, tíos, sobrinos y de- idos, ruegan a sus parientes y amigos, concurrir a la tras- e los restos del extinto al Cementerio General, el día de eves, a horas 11 a. m.

ortejo fúnebre partirá de la Calle Eduardo Guerra (Sopo- Nº 2950.

uelo se despide por tarjeta.

SOCIALES

DIPLOMATICAS

Han retornado de Cochabamba, el Consejero de la Embajada de los Estados Unidos señor Robert Hurwitch acompañado de su esposa señora Sara Lee de Hurwitch.

El Agregado de Asuntos Públicos de la Embajada Americana Sr. Edmundo Schechter ha retornado de Panamá, donde ha permanecido una breve temporada.

Se ausentó a México, la señora Luz Marina Fierro de Ramírez, esposa del Encargado de Negocios de México en Bolivia.

Hoy en la sede de la Embajada del Brasil se llevará a cabo la posesión del nuevo Agregado Militar y Aéreo de la Embajada brasileña, Coronel Felipe de Azambuja en reemplazo del Coronel Saúl Gutiérrez Díaz que viajará a la nueva sede de sus funciones el 31 del presente mes, acompañado de su esposa señora Aracy Vieira de Díaz.

AMIGOS DE LA CIUDAD

El Ingeniero Carlos Humberto Díez de Medina dictará esta noche a las 19 horas, una charla sobre el tema "Ríos y Riachuelos de la Cuenca de La Paz" en la reunión semanal de los "Amigos de la Ciudad".

COMITE BOLIVIANO PRO-NACIONES UNIDAS

Mañana tendrá lugar la reunión del Comité Boliviano Pro-Naciones Unidas en su sede de la calle Colón, para tratar asuntos relacionados al "Año de la Cooperación Internacional".

ASOCIACION NACIONAL DE MADRES

En la residencia de la señora Elena Brown de Mejía se realizó la reunión de las integrantes de la Asociación Nacional de Madres, en cuya oportunidad disertó la señora Elena de Torrico.

ACADEMIA DE LA LENGUA

La Academia Boliviana de la Lengua auspiciará una actuación mañana a horas 18 y 30, con motivo del ingreso del nuevo miembro señor Alberto Saavedra Nogales, ex-Rector de la Universidad Tomás Frías de Potosí y ex-Canciller de la República y realizará un análisis sobre "Gesta Bárbara" que dio al país magníficos literatos y hombres de cultura. El discurso de circunstancias estará a cargo del periodista Don Rodolfo Salamanca.

COLEGIO MILITAR

Ayer con diversos actos celebró el Colegio Militar, la inauguración del Año Académico. Posteriormente el Director del Colegio Coronel Alberto Guzmán ofreció una copa de champagne a los concurrentes.

TEATRO EXPERIMENTAL UNIVERSITARIO

Mañana, en función de gala, tanda, en el Teatro Municipal, se estrenará la obra: "¿Conoce Usted la Vía Láctea?", de Karl Wittinger, por el elenco del Teatro Experimental Universitario de la UMSA. En las esferas culturales y artísticas del país ha despertado gran expectativa por la función del teatro y por la actuación de los actores Carlos Machicao y Raúl Rivadeneira.

El Teatro Universitario recibe los auspicios de la Asociación de Periodistas, para la temporada que se inicia mañana, hasta el lunes 29.

OTRAS NOTAS DE SOCIEDAD

REUNIONES

En honor de las señoritas Ana María y Beatriz Bedoya de Achá ofrecerá hoy un almuerzo en su residencia, la señorita Linda Buggin.

Para agasajar a un grupo de sus relaciones, ofrecerá el sábado un té-bridge la señora María Renée Rodas de Morgan.

El señor Mario Salinas Zalles y su esposa señora Olga Toro de Salinas ofrecerán un cocktail - cena el domingo próximo en su residencia de Sopocachi.

La Alianza Francesa auspiciará el sábado un té-bridge en su sede de la Av. 20 de Octubre.

CUMPLEAÑOS

Hoy celebra su aniversario natal el Dr. Tomás Manuel Elío, con este motivo será agasajado por sus amigos y relaciones sociales.

FIESTA DE 15 AÑOS

La señorita Esther Irene Herzger cumple hoy 15 años, con este motivo ofrecerá el sábado una fiesta a sus relaciones juveniles.

AGASAJO

La señora Nelly García de Benzi ofreció un té con motivo de su cumpleaños. Estuvieron presentes las señoras Casta v. de Sierra, Mary B. de Alcoreza, Lola S. de Méndez, Graciela B. de Quintanilla, Victoria de Muñoz Perou, Velia M. de Callau, Pepa Vélez Otero, Beatriz de Loup, Blanca de Bedregal, Nena de Pinto, Lily Barrero, Blanca R. de Rolón Anaya, Dora de Peñaranda.

MATRIMONIOS

En el templo de Remedios se bendecirá el sábado la boda de la señorita Lucy Cárdenas con el señor Theo Bohorquez Morales.

La señorita Karin Rood contraerá enlace con el Teniente Julián Stevenson. Después de la ceremonia se realizará una recepción en la sede de la Embajada Americana.

TEATRO INFANTIL BOLIVIANO

Hoy en función de tanda se presentará por última vez, la comedia musical "Las Hijas del Mesonero" en el Teatro Municipal.

BACHILLER

En la ciudad de New York ha concluido con éxito su bachillerato el estudiante Gonzalo Peñaloza R.

ENFERMOS

Delicado de salud el niño Francisco Xavier Cajías de la Vega.

Mejorada la señora Rosario Chacón de García.

VIAJEROS

Por vía aérea se ausentó a Lima el señor Jorge Bascopé.

Retorna a Buenos Aires el señor Antonio N. Paz que fue objeto de un agasajo por sus amigos.

De Estados Unidos la señora Amanda R. de Peñaloza.

De Santa Cruz de paso a Lima, la señorita Mercedes Franco Bedoya.

A Cambodia viajó el Ingeniero Hugo Fernando Estrada y familia.

DECESO

Ha causado hondo pesar, el fallecimiento del que fue Don Jorge Gumucio Reyes Ortiz, vinculado a conocidas familias de La Paz. El sepelio de sus restos se efectuará hoy.

CIUDADANO;

No endurescas tu corazón al angustioso pedido de las voluntarias del Hospital Bronco Pulmonar, coopera con tu óbolo para adquirir una piedra que será una más para la edificación del Sanatorio donde se rehabilitaran 180 enfermos Tuberculosos.

La Tuberculosis es un mal curable, con su indiferencia a la colecta pro-Hospital Bronco Pulmonar colabora a la propagación de dicho mal.

El día 7 de abril I (DIA DE LA SALUD) coopere a la erradicación de la. Tuberculosis,. así podrá respirar tranquilo.

MILITANTE

Te hacemos recuerdo que el día sábado 27 en la Cripta de Don Bosco a horas 16:30 tienes que asistir a la:

"ULTREYA GENERAL"

CRISTO CUENTA CONTIGO.

ELECCIONES EN CEILAN

Colombo, Ceilán, 23 (AP).— Los ciudadanos de Ceilán le dijeron claramente a la señora Isirimavo Bandaranaike, su Primer Ministro que no les gusta su forma de gobernar, pero la manifestación de desagrado en las elecciones generales no significa necesariamente su cambio de Gobierno.

La fuerza parlamentaria que apoya a la señora Bandaranaike quedó reducida a la mitad, privándola de una mayoría decisiva, y algunos de sus principales ayudantes izquierdistas fueron derrotados. La votación representa innegablemente un repudio de su política pro-china y su economía socialista.

Pero su oponente, el conservador pro-occidental Dudley Senamayake tampoco obtuvo la mayoría propia necesaria, aunque sus programas son opuestos a los de ella.

Como resultado la viuda Bandaranaike, y el célibe Senamayak, se enfrentan ahora en una batalla por el control de Ceilán, confiando ambos en obtener mayoría por medio de coaliciones con los miembros independientes del Parlamento y otros de grupos divididos.

Aunque nada se ha dicho en definitiva, es posible que el Gobernador General de Ceilán William Gopallawa conceda a la señora Bandaranaike la primera oportunidad de formar Gobierno, y si ella fracasa llame entonces a Senamayake.

Pero el Primer Ministro tiene todavía otra posibilidad: puede disolver al Parlamento y convocar a nuevas elecciones.

Llegaron más Figuritas ROSADAS

Es uno de los 18 artistas de Disneylandia

TOME Coca-Cola

Empresa Nacional de Ferrocarriles
COTIZACION Nº P.8-65

Se invita a todos los comerciantes o industriales del país, para que presenten sus ofertas para la provisión de los siguientes artículos:

ITEM	ARTICULOS	Unidad	Cantidad
1.—	Aceite comestible	Litro	21.000
2.—	Arroz Nacional Seleccionado	Quintal	840
3.—	Avena Machacada a granel	Quintal	15
4.—	Carne aprensada	Lata	3.100
5.—	Café molido en paquetes de ½ kilo	Kilo	2.000
6.—	Coca de Hacienda	Tambor	25
7.—	Chocolate para preparar	Paquete	3.400
8.—	Fideos a granel	Quintal	790
9.—	Fideos tallarín	Paquete	2.500
10.—	Frutas al jugo: Duraznos	Lata	500
11.—	Galletas sin crema: 200 gramos	Paquete	3.000
12.—	Galletas con crema: 200 gramos	Paquete	1.500
13.—	Harina blanca de trigo	Quintal	3.450
14.—	Jabón para lavar ropa, 300 grs.	Pan	32.800
15.—	Jabón para el tocador	Pan	960
16.—	Jaleas para preparar	Paquete	4.000
17.—	Jarabe de frutas	Botella	1.300
18.—	Leche evaporada	Cajón	120
19.—	Leche condensada	Cajón	410
20.—	Leche en polvo de 5 libras	Lata	300
21.—	Leche en polvo de 2.½ libras	Lata	3.900
22.—	Leche en polvo de 1 libra	Lata	6.240
23.—	Levadura seca	Paquete	3.000
24.—	Manteca de cerdo, 1/17 kilos	Lata	1.050
25.—	Pasta para Sandwich, 100 gramos	Lata	2.900
26.—	Sardinas en tomate	Cajón	180
27.—	Sardinas en aceite	Cajón	50
28.—	Salmón tipo californiano	Cajón	70
29.—	Salchichas tipo Viena, 6 Pares	Lata	2.890
30.—	Sal ordinaria	Pan	3.000
31.—	Té en paquetes, ¼ y ½ libra	Libra	6.050
32.—	Velas 4/400	Paquete	4.300
33.—	Saquillos de tocuyo, Cap. 5 kilos	Pieza	3.000
34.—	Saquillos de tocuyo, Cap. 10 kilos	Pieza	3.000
35.—	Saquillos de tocuyo, Cap. 20 kilos	Pieza	4.000
36.—	Escobas con mango	Pieza	700
37.—	Hojas para afeitar, Guillete de 5 hojas	Paquete	300

CONDICIONES

1.— Los precios deben ser en firme, indicando precio unitario y monto total, puestos nuestros depósitos o sobre vagón en nuestras líneas.
2.— Toda oferta debe venir acompañada de muestra y ser artículo de primera calidad, asimismo se deberá indicar el origen de la mercadería ofrecida aclarando si es nacional o de importación y en tal caso qué procedencia.
3.— La Empresa se reserva el derecho de rechazar todo producto que no sea igual a la muestra presentada.
4.— Claramente debe indicarse condiciones de pago, se dará preferencia a la firma que mayores plazos ofrezca, igualmente deben indicarse tiempo de validez de la oferta presentada.
5.— Toda oferta debe venir acompañada de requisitos legales (Boleta de Garantía de $b. 50,oo más el 5%o (cinco por mil) del valor total, papel sellado de $b. 0,50 y Timbre de Ley de $b. 0.50), sin cuya presentación toda oferta será descartada.
6.— El oferente deberá indicar el número de su registro en la Cámara de Comercio y localidad respectiva.
7.— Las ofertas deben enviarse en sobre cerrado y con la siguiente inscripción: COTIZACION Nº P.8-65 y rotulados a la Empresa Nacional de Ferrocarriles, Sección Adquisiciones, Casilla Nº 428, La Paz, hasta el día 20 de marzo próximo, a horas 11.oo (a.m.). Toda oferta que llegue fuera de este término será descartada.

La Paz, febrero de 1965.

GERENTE GENERAL

FORTALEZCASE CON CAMINATAS

La costumbre de pasar la mayor parte del tiempo al interior durante el invierno, se demuestra en el cutis de las mujeres y en el engrosamiento de las cinturas. Es saludable dar una animada caminata aunque sea alrededor de la manzana. Trátelo y vea como esto elimina de su rostro la fatiga de la tarde y las protuberancias de su figura.

UN POCO MAS REFRESCANTE

Usted se sentirá con más energías y su piel retendrá por más tiempo la humedad, si mantiene la calefacción de su hogar al mínimo y que al mismo tiempo sea confortable. En esto contribuye mucho además mantener un humedecedor.

CONSERVE SUAVES SUS LABIOS

En la noche esparza un aceite para bebé en sus labios, para conservarlos suaves.

PARA EL PEINADO

La cerveza es una buena loción fijadora del peinado. Se usa en muchos salones de belleza, porque tiene la cualidad de conservar la forma de éste. No queda olor después que el cabello se seca. Para esto aplique cerveza al lavarse el cabello y enjuáguelo antes de colocarse los rizadores. NEA.

Los nuevos peinados presentan un problema de habilidad. ¿Cómo mantener en buenas condiciones esos rizos que van sobre las mejillas y esos delicados flequillos? Esta modelo

ACCESORIOS PARA VEHICULOS

FAROLES SELLADOS "WESTINGHOUSE"

6 y 12 voltios

Gatas hidráulicas inglesas

5, 8 y 12 toneladas de capacidad

BOCINAS "SPARTON"

de aire y eléctricas de 6 y 12 voltios

Relays para bocinas de 6 y 12 voltios

MACDONALD & Co., (Bolivia) S. A.

Plaza del Periodista

OFICINAS: En Oruro, Cochabamba, Santa Cruz, Sucre, Potosí y Tarija.

AL Sr. MIGUEL LUNA FLORES

Se le ruega cancelar su deuda de TRES MIL QUINIENTOS PESOS ($b 3.500.—) que tiene contraída desde hace un año.

Andrés Delgado Coz

MINISTERIO DE HACIENDA
DIRECCION GENERAL DE LA RENTA INTERNA
ADMINISTRACION NACIONAL DE LA RENTA

Aviso al Comercio, Industria, Banca y Empresas de Servicio

Se comunica a los señores contribuyentes que para evitarse molestias de último momento, se les ruega apersonarse con la debida anticipación a las oficinas de la Renta a objeto de satisfacer el pago de sus impuestos sobre utilidades y global complementario por el ejercicio de 1964, antes del día 30 del presente mes, fecha de vencimiento legal para el cumplimiento de estas obligaciones.

Desde la fecha, las oficinas de la Renta atenderán al público hasta horas 18 y 30' para facilitar la presentación de Balances y el pago de impuestos.

En La Paz, se presentarán los balances y declaraciones en el Departamento de Fiscalización, tercer piso del edificio del Ministerio de Hacienda.

La Paz, 22 de marzo de 1965.

LA DIRECCION

ESCUCHE CADA DIA LA NOVELA "COLGATE
CREMA DENTAL COLGATE
Distribuidores: SIDEC OVERSEAS
RADIO NUEVA AMERICA - Hrs. 8.30 - 14 y 21

PRESENCIA Deportes
La Paz (Bolivia), Jueves 25 de Marzo de 1965

PARA TODO EL PAIS SE TRANSMITE L...
CREMA DENTAL COLGATE
COLGA...
Distribu...
SIDEC OVER...
NUEVA AMERICA DIARIAMENTE

Federación de Fútbol envió cable urgente a Danilo, ayer

COCHABAMBA, 24 (PRESENCIA).— Por Carlos Dalence L., Corresponsal.— La Federación Boliviana de Fútbol envió un cable urgente a Danilo Alvim, que radica en Río de Janeiro, pidiéndole concrete sus pretensiones económicas para dirigir la Selección Nacional.

Esa misiva querría decir, aunque no se comunicó oficialmente, que la Federación se decidió por Danilo para que el coacht brasileño vuelva a dirigir a la Selección Nacional.

SELECCION NACIONAL

La Federación Boliviana de Fútbol hará conocer mañana la nómina de 33 jugadores que formarán la Preselección Nacional de Fútbol. También hará conocer el plan al que se sujetará la preparación del conjunto nacional.

WILSTERMAN

Wilsterman se prepara intensamente para viajar a La Paz y participar en el Campeonato Cuadrangular auspiciado por el Círculo de Periodistas de Bolivia. El conjunto "aviador" ha recurrido a varios hombres de otras instituciones con el propósito de conformar un buen plantel. Los hombres que viajarán con el equipo "aviador" son los siguientes: Alcócer (arquero) y Vera (volante) del Club Bata, Ponciano Pérez (back central) y Castellón (puntero izquierdo) de Litoral, y Terrazas y Jaime Herbas de Aurora.

CRACK ECUATORIANO.— Vicente Lecaro, zaguero central de Barcelona de Guayaquil y de la selección ecuatoriana, que nos visitará con el plantel que llega mañana.

Fue aprobada la jornada internacional del domingo

BARCELONA DEL ECUADOR DEBUTARA FRENTE A BOLIVAR Y STRONGEST JUGARA CON WILSTER

El Consejo Central de la Asociación de Fútbol de La Paz aprobó anoche la primera jornada de la temporada internacional que se cumplirá el próximo domingo con los auspicios del Círculo de Periodistas Deportivos de Bolivia y la Mutual de Ex-jugadores.

La temporada se realizará en base a la actuación del conjunto Barcelona del Ecuador y con la participación de The Strongest y Bolívar de La Paz y Wilsterman de Cochabamba.

EL PROGRAMA

El programa aprobado para el domingo señala los siguientes encuentros: en el primer partido se enfrentarán los conjuntos de The Strongest y Wilsterman, con el arbitraje de Tomás Antruejo. En el cotejo de fondo, el conjunto ecuatoriano enfrentará al team de Bolívar. Este encuentro será controlado por Arturo Ortubé. Las entradas para esta jornada serán puestas a la venta hoy.

OTROS ASUNTOS

El Club The Strongest designó como delegado al Sr. Guillermo Urquizo, por la renuncia que presentó, a ese cargo el Dr. José Luis de Aranguren. Por su parte, Carlos Eduardo Cano envió una nota haciendo conocer que también renunció a la representación de Unión Maestranza. El Comité de Hacienda comunicó la constitución de su directorio, el mismo que esté encabezado por el Sr. Carlos Arze Zapata.

La Federación Boliviana de Fútbol comunicó la constitución del Comité Técnico Nacional, el mismo que está integrado por los señores Lauro Ocampo de La Paz, Hugo Galindo de Oruro y Rafael Méndez de Cochabamba. El Club Bolívar solicitó la concesión del Estadio Hernando Siles el jueves 15 de abril. El asunto pasó a consideración de Primera "B".

La Federación comunicó que están en trámite los pases de los jugadores Mario Mercado, René Lafuente y Juan Salazar al Club Bolívar. La Asociación de Fútbol comunicó la constitución de su directorio para la presente gestión. Luis Forns Samsó está a la cabeza de ese directorio.

ARBITROS

A una solicitud del Sr. Tomás Antruejo, la Asociación resolvió reajustar su haber mensual en la suma de 170 dólares. Por otra parte, se determinó no contratar nuevos árbitros extranjeros por la falta de recursos económicos. Se solicitará a la Federación Boliviana de Fútbol que se hagan los trámites correspondientes para que Arturo Ortubé y Mario Salinas, sean calificados como jueces internacionales, por la FIFA y la Confederación.

PRIMERA "B"

Primera "B" comunicó oficialmente que sus actividades correspondientes a 1965 se iniciarán el sábado 3 de abril con la disputa de un torneo relámpago. Esa sección autorizó a Bolívar para que pueda actuar en el Campeonato Cuadrangular auspiciado por el Círculo de Periodistas Deportivos de Bolivia.

Pasó a la Comisión de Reglamentos y Estatutos el caso del impase entre los clubes Casegural y Northern que se fusionaron el pasado año. Se editará en folleto de la convocatoria para el torneo profesional del presente año.

INDEPENDIENTE VENCIO A BOCA

Por 2 a 0.- Esta noche juegan en Sao Paulo, Santos y Peñarol

BUENOS AIRES, 24. (ESPECIAL). — Independiente superó a Boca Junior por 2 a 0 en el primer encuentro de la semifinal por el torneo "Libertadores de América". Los goles fueron marcados por Mura y Mario Rodríguez a los 3 y 15 minutos. El cotejo fue técnicamente muy pobre y los dos equipos jugaron cautelosamente. Independiente hizo prevalecer su mayor potencialidad ofensiva. Boca perdió una gran ocasión de anotar cuando Menéndez tiró afuera un penal a los 17 minutos de la segunda etapa. El segundo cotejo se jugará el domingo por la tarde y con sólo empatar Independiente se clasificaría finalista.

PEÑAROL - SANTOS

SAO PAULO, 24. (AP.) — Esta noche se enfrentarán en el estadio Pacaembú los equipos de Peñarol de Montevideo y Santos por la primera semifinal del torneo Libertadores de América. El segundo cotejo se disputará en Montevideo el próximo domingo. La expectativa por el cotejo es extraordinaria.

LA "U" SE PREPARA P... EL TORNEO DE PRIMER...

Se espera la llegada de ... Domínguez de ciudad de ...

ZEGARRA.— Joven delantero de Universitario de quien se espera este año un rendimiento superior a otras temporadas.

Dirigentes d... maron que los ... bas, Zegarra, ... se reintegrara... fesional entre... players. En ... azul comienza ... mal para el to... el 11 y en cu... enfrentará co... Strongest.

SALINAS

Por otra part... versitario está ... tar a Salinas ... a prueba en ... corporarlo al ...

Se espera la ... Domínguez de ... bá para conoce... adquisiciones y ... posibilidad de ... tratarse player... rú en caso de ... primer elenco ... fuerzo.

Fueron conf... que proporcio... relación a Art... Herbas. Amba... ron. Jaime Her... ra madre muy ... verdadera raz... la decisión de ... tario. Sin emb... taciones de P... considera que ... tán bien cubier...

DEP. CHAC... HOY EN SA...

En el camp... jugará esta ... vo Chaco que ... gira por tres ... Chaco jugará ...

JOFRE PELEARA CON HARADA 18 DE MAYO

TOKIO, 24 (AP).— El combate por el título mundial de los gallos entre el campeón Eder Jofre, del Brasil, y el japonés Masahiko Harada, se llevará a cabo en el Japón el 18 de mayo, según anunció hoy la empresa de promoción Tokai.

El combate a 15 vueltas, originalmente fijado para el 7 de abril, se llevará a cabo en el gimnasio de la Aichi, que tiene capacidad para 10.000 personas sentadas. Está a unos 320 kilómetros al oeste de aquí.

EL 3 DE ABRIL SE INICIA EL "APERTURA" DE VOLIBOL

ANOCHE FUE APROBADA LA CONVOCATORIA

Bajo la presidencia de Tito Belaúnde se reunió anoche la Asociación Departamental de Volibol. Fue aprobada la convocatoria del torneo "Apertura" que el 3 de abril se iniciará con la participación de casi todos los equipos de primera de honor

SIMPLE ELIMINACION

De acuerdo al texto de la convocatoria, el torneo "Apertura" será por simple eliminación y la segunda fecha tendrá el 4 de abril, finalizando el 11 de ese mes.

PRESUPUESTO

De acuerdo a las informaciones del titular de la entidad se sabe que el presupuesto de esta entidad para el presente año, asciende a la suma de veinte mil pesos bolivianos.

Asimismo, se nos ha hecho conocer que no se permitirá la inscripción de ningún jugador de la selección masculina, si éste no ha devuelto la camiseta oportunamente.

Por otra parte se viene estudiando la convocatoria del torneo oficial que debe comenzar una vez finalice el "Apertura".

4.500 DOLARES DE PRIMA PARA EL ARQUERO G. COBO

COBO.— Se va el próximo martes rumbo a Colombia para incorporarse al Once Caldas.

Griseldo Cobo, el arquero de Always Ready, viajará el próximo martes vía APSA a Colombia para incorporarse al Once Caldas tal cual habíamos informado oportunamente. Cobo recibirá una prima de 4.500 dólares pagaderos en la siguiente forma: 2.000 iniciales y — 2.500 posteriores. El sueldo del arquero nacional será de 1.500 pesos colombianos mensuales y un premio de 150 por partido ganado. Cobo va a préstamo por el tiempo de dos años.

ARGENTINOS

El CAR informó que sus dos jugadores recientemente contratados en Buenos Aires, Norberto García y Rubén Demateu, medio volante y puntero izquierdo respectivamente, llegarán el próximo martes para incorporarse al team albirrojo por gestiones realizadas por Mario Di Meglio.

Los jugadores de "31 de Octubre", Yéppez y Alvarez por quienes está interesado Always, fueron declarados intransferibles. A su vez, Soria del plantel "millonarios" también fue declarado intransferible aunque los dirigentes albos continúan sus gestiones para lograr su concurso. Con relación al entrenador que se hará cargo de la preparación del equipo se afirmó que persiste la intención de traer uno del exterior.

CLUB "31" DECLARO INTRANSFERIBLES A YEPPEZ Y ALVAREZ

El directorio del club "31 de Octubre" en su última reunión determinó declarar intransferibles a todo su primer equipo. Always Ready tuvo que desechar del concurso de Alvarez y Yépez por estar comprendidos en esta situación.

SANTOS Y PEÑAROL JUEGAN ESTA NOCHE

MONTEVIDEO, 23 (AP) — El equipo de fútbol de Peñarol partió hoy (vuelo 820 de Varig) vía Sao Paulo, donde enfrentará al club Santos el jueves por la noche en el estadio Pacaembu en el primer partido de semifinales por la copa de los clubs campeones de América.

MARCADOR DE PUNTA.— Otro de los elementos consagrados del fútbol ecuatoriano es el marcador de punta Alfonso Quijano Johnson que integra el plantel del Club Barcelona.

J. JAUREGUI FUE REELECTO

Jorge Jáuregui fue reelegido en la presidencia de la Asociación Departamental de Basketbol por el período 1965-66.

El pasado lunes tuvo lugar la primera asamblea general donde se eligió al presidente y demás comisiones.

El Tribunal de Penas preside el Dr. Modesto Burgoa y lo integran los doctores A. Aparicio y O. Lugones. Comisión Técnica: Presidente, señor Adolfo Ordóñez y está compuesto por Guillermo Rentería, Jorge Jáuregui V., Edmundo Aguirre y G. Loayza.

Comisión de Hacienda: Presidente Dr. Felipe Vargas y está integrado por Gonzalo Ocampo. Comisión de Estatutos y Reglamentos: señores Juan Vicente Rodríguez, R Gonzales y A. Ocampo.

El lunes próximo será completado el directorio con la elección en los cargos de Vice-presidente, Secretario General, Tesorero y Actas.

En esta oportunidad será considerada la convocatoria del torneo "Apertura" de Primera de Honor.

Con respecto a la preselección, el domingo volverá a enfrentarse ante los conjuntos de Universitario y Always Ready.

Como conseguir ... deleite en sus c...

TABA...

HOLGUIN Y CI...
AV. CAMACHO 1408 TEL. 1947...

Caja Nacional de Seguridad Social

CONVOCATORIA A CONCURSO DE MERITOS PARA LA PROVISION DE CARGOS DE AUDITORES FINANCIEROS

Para cubrir algunas vacancias existentes en el Departamento de Auditoría Nacional, se convoca a los Auditores Financieros o egresados de la Facultad de Ciencias Económicas, a concurso de méritos que, en su caso, puede ser complementado con exámenes de oposición, bajo las siguientes condiciones:

a) Haber básico $b. 1,041.—
b) Trabajo a horario completo.

Se requiere tres auditores financieros con carácter permanente y cuatro sujetos a contratos temporales.

Los postulantes presentarán solicitudes y expedientes en la Secretaría General de la Institución (Of. Central — Av. Mariscal Santa Cruz esq. Almirante Grau — Piso 8º), hasta el día 31 de marzo a horas 18.

Mayores datos serán proporcionados en el Departamento de Auditoría (Of. Central — Piso 11º).

La Paz, 17 de marzo de 1965.

GERENCIA GENERAL

Cuadrangular Internacional de Fútbo...

Domingo 28 MARZO

ESTADIO SILES

PRIMERA FECHA

Domingo 28 MARZO

HORAS 14.- The Strongest vs. Wilsterman
CAMPEON DE LA PAZ — CAMPEON DE COCHABAM...

HORAS 15.50 Barcelona vs. Bolívar
CAMPEON DE GUAYAQUIL

PRECIOS POPULARES

Entradas en vent... EXPRINTER, ASOC... DE FUTBOL Y ALMA... 7 MARES