Loción RESTAURADORA Vitabel
discreta-eficaz-progresiva
VUELVE EL CABELLO A SU COLOR NATURAL

CENTRAL DE BOLIVIA

PRESENCIA

AÑO XIII — Nº 2.407 — LA PAZ, (BOLIVIA) MIERCOLES 17 DE MARZO 1965 — EDICION DE 8 PAGINAS — $b. 0.50.—

SALUD Y ALEGRIA PARA LOS NIÑOS
R.L.N. CHIQUITO
FABRICADO ESPECIALMENTE PARA LOS NIÑOS
SABOR AGRADABLE
CURA LOS DOLORES DE MUELAS Y OIDOS, GRIPE Y MALESTARES • INOFENSIVO •

NUEVOS SUBSECRETARIOS

Hugo Sandoval Saavedra, abogado, asumió ayer el cargo de Subsecretario del Ministerio de Trabajo, en reemplazo de Guido Valle. Se trata de un profesional que goza de prestigio en el foro chuquisaqueño; ex-Rector y ex-catedrático. El Lic. Jorge Arteaga Castro, (derecha) ocupa las funciones de Subsecretario del Min. Economía y reemplaza a Héctor Ormachea Peñaranda, promovido al cargo de Ministro Consejero en la Embajada boliviana en los EE. UU.

Compromiso de la Junta con los partidos

El Gobierno tomará en cuenta sus enmiendas a la Ley Electoral

El representante personal del Gral. René Barrientos, Presidente de la Junta Militar de Gobierno, se anticipó en declarar su seguridad de que el Gobierno tomará en cuenta las enmiendas propuestas por los partidos políticos al proyecto de Ley Electoral, a tiempo de dictar ese instrumento legal que normará el desarrollo de los próximos comicios de septiembre.

El Gral. Barrientos, que fue invitado por los partidos para el acto de entrega de esas enmiendas, que se realizó anoche en una solemne ceremonia en el Senado Nacional, envió en su representación al Ayudante General de la Junta, Cnl. Francisco Barrero.

El ex - presidente Enrique Hertzog, presidente de la asamblea de partidos, fue claro y terminante en el discurso que pronunció para señalar la responsabilidad de los partidos en la hora presente. Dijo que éstos, dejando de lado diferencias personales y partidarias, han evidenciado que cuando se trata de servir los altos intereses nacionales, se hallan animados de los más nobles propósitos para ayudar a resolver los graves problemas institucionales que se confrontan "con verdadera angustia y pena". Añadió que el plenario de partidos, está también probando que pueden sustraerse a la tormenta de las pasiones políticas y mostrando con hechos la responsabilidad que han contraído con el pueblo boliviano, en busca de la libertad perdida.

Instó, de otra parte, a la Junta Militar y a las Fuerzas Armadas para que den su anoyo a las enmiendas sugeridas el proyecto de Ley Electoral, las cuales dijo que se ciñeron estrechamente a los preceptos constitucionales. Señaló, además, que la Ley Electoral será circunstancial, destinada solamente a regular los próximos comicios, ya que la Ley definitiva deberá ser redactada y aprobada por el próximo Congreso Nacional. Se refirió a algunos aspectos de las enmiendas propuestas, explicando sus alcances.

EL M.N.R.

Acotó como hecho destacado, que la ausencia del MNR en la asamblea de partidos, fue también factor determinante para lograr entendimiento y comprensión entre ellos. Añadió que el MNR envenenó al país durante doce años, pero que si ese partido derrocado hubiera demostrado, después de su caída, sinceros propósitos de pacificación y de entendimiento entre los bolivianos, los partidos habrían estado dispuestos a escucharlo.

PALABRA OFICIAL

Luego de recibir el Cnl. Barrero de manos de la Presidenta del Comité Revolucionario del Pueblo el documento de los partidos, destacó que el trabajo desarrollado por los partidos y el diálogo cordial y amistoso entreellos, "es un ejemplo aleccionador para la ciudadanía" y un "mentís solemne a quienes dicen que los bolivianos no pueden darse un abrazo fraterno".

Añadió que los partidos respaldaban así los anhelos del Presidente de la Junta Militar de lograr una convivencia civilizada entre bolivianos.

ANTICOMUNISMO EN VENEZUELA

Miembros del Cuerpo de Cazadores del Ejército de Venezuela, con boinas, practican un simulacro de primeros auxilios a un supuesto herido en las montañas del Estado de Falcón, en donde los rebeldes comunistas cubanos fueron eliminados después de una campaña de dos años, según los jefes del cuerpo. (AP Wirephoto).

Problema con Chile:

Bolivia dispuesta a reanudar relaciones

Pero con el compromiso de buscar solución adecuada al problema marítimo y al aprovechamiento de las aguas del Río Lauca.

El Ministro de Relaciones Exteriores de Bolivia reafirmó ayer la buena disposición de nuestro país para restablecer relaciones diplomáticas con el Gobierno de Chile. En principio, la buena disposición boliviana fue dada a conocer por el Ministro de Agricultura boliviano, Cnl. Rogelio Miranda, quien hizo dicha declaración en Chile —Viña del Mar— donde preside la delegación boliviana ante la Octava reunión regional de la FAO.

La declaración del Cnl. Miranda —según noticia de una agencia extranjera— dice: "Bolivia tiene la mejor disposición para reanudar relaciones diplomáticas con Chile. Pero, desea que se haga no como un simple formulismo protocolar, sino con el compromiso de buscar, mediante conversaciones directas, otro medio adecuado para encontrar una solución definitiva y conveniente, para los dos países, a los problemas de la mediterraneidad de Bolivia y del aprovechamiento de las aguas del río Lauca. 'Sólo así la reanudación de las relaciones diplomáticas tendría un significado real y positivo y satisfacería el anhelo de ambos pueblos de estrechar sus vínculos sobre bases firmes de amistad y mutua conveniencia".

TAMBIEN EN CHILE

Según la misma información, el Ministro boliviano siguió declarando: "En lo que respecta a Chile, por las conversaciones sostenidas con el Canciller, he podido notar, también, que existe ese mismo deseo de reanudar nuestras relaciones".

EN CANCILLERIA

Cuando se consultó la opinión del Ministro de Relaciones Exteriores, respecto a dicha declaración, el Tcnl. Joaquín Zenteno Anaya ratificó la misma y, haciéndola suya, leyó gran parte de ella.

Por otro lado, negó tener información oficial respecto a las dos entrevistas entre el Presidente de Chile, Eduardo Frei y el Ministro de Agricultura boliviano, Cnl. Rogelio Miranda. De lo tratado en ambas entrevistas —al parecer producidas simplemente por cortesía protocolar o casualidad— no se dio a conocer nada.

Entrevista Henderson - Barrientos:

Estudiaron problemas de Desarrollo Económico

El Presidente de la República y el Embajador de los Estados Unidos en Bolivia, estudiaron ayer, durante hora y media, programas de desarrollo económico y social. Tema central de la charla se refirió a la ayuda económica de Norteamérica para llevar adelante dichos programas.

Concluída la entrevista, Douglas Henderson no quiso dar a conocer detalles sobre la misma, en razón de haber sido invitado a la reunión y de considerar que correspondía al Primer Mandatario dar la información respectiva. Fue parco y dijo, simplemente, que se trataron "algunos temas relacionados con los programas de desarrollo económico, los problemas que han surgido en estos programas". Se le consultó sobre la magnitud de dichos problemas y éste respondió: "De la magnitud de Bolivia".

El desarrollo económico fue tema central de la charla de Henderson y los periodistas. "Como consecuencia de la revolución del 4 de noviembre, se retrasaron los programas de desarrollo?", fue una de las preguntas. La respuesta del diplomático dice: "En ciertos programas sí, en otros no. Por supuesto que, tratando con gente que no ha tenido experiencia en estos asuntos, que son cuestiones muy complicadas, se necesita tiempo para enterarse, pero hombres inteligentes pueden enterarse dentro de un tiempo razonable y manejar los programas". Opinó que actualmente gente del Gobierno está ya "enterada de los programas".

ESTAÑO

Otro punto de conversación fue el anuncio estadounidense de q' venderá estaño de su reserva estratégica. El lunes, Douglas Henderson dio a conocer una declaración en sentido de que esas ventas no afectarían al precio de dicho mineral en el mercado internacional. Ayer ratificó sus conceptos aclarando que, cuando el precio tendía a bajar, Estados Unidos disminuía sus ventas y, además, que el presente año será menor la cantidad de estaño de la reserva estratégica que venderá ese país.

El Presidente de la Junta Militar fue más parco todavía. Su informe sobre la reunión fue concreto: "En términos generales, hemos conversado sobre algunos aspectos relacionados con la recuperación de los ferrocarriles, del Lloyd Aéreo Boliviano, tenemos un convenio con ellos para esa recuperación, en la que nos están colaborando, también sobre la COMIBOL, en fin, aspectos generales".

Lotería Nacional

Beneficiará con sorteo extra a menores que viven abandonados

El 25 de marzo se realizará un sorteo extraordinario de la Lotería Nacional en beneficio de la Dirección Nacional de Menores.

El Ministro de Trabajo, Cnl. Roberto Galindo Lozada, reunió ayer a la prensa para hacer conocer detalles del sorteo y pedir su concurso destinado a conseguir éxito, una vez que el beneficio alcanzará a la niñez desvalida.

Dijo el Mnistro que en el pasado se efectuaron similares sorteos, con la diferencia de que el sorteo del 25 de marzo beneficiará integramente a los fines previstos, es decir a mejorar las condiciones de las instituciones de menores dependientes del Ministerio de Trabajo.

PLAN DE MEJORAS

Con la orientación de la Primera Dama de la Nación ha sido organizada una comisión integrada por los Jefes de Departamento directamente involucrados en la elaboración de un plan de mejoras en los hogares de menores.

El Cnl. Gallardo Lozada, señaló también que hasta el momento se han realizado importantes obras en los establecimientos de protección al niño. Dijo que desde el 4 de noviembre se han realizado obras efectivas en base a principios de honestidad y trabajo, desterrando el cariz político con que se hacían proyectos como parte del "culto a la personalidad".

PEDIDO

Por intermedio de la prensa y la radio, el Ministro solicitó el concurso de la ciudadanía en sus diferentes niveles, para cooperar a que el sorteo extraordinario alcance éxito.

LOS PREMIOS

El premio mayor del sorteo es de 120 millones de bolivianos, existiendo otros menores que totalizan 342 millones de bolivianos. A esto se suman tres premios estímulo programados por el Ministerio de Trabajo, consistentes en 3 viajes en avión a Lima y Buenos Aires.

Acción de la FSTMB:

Pedirán el enjuiciamiento del Grupo Asesor del BID

Comibol dice que es una maniobra para boicotear el Plan Triangular

La Federación de Mineros pedirá el enjuiciamiento de los personeros que integran el Grupo Asesor del BID por considerarlos cómplices en los malos manejos descubiertos en la Corporación Minera de Bolivia.

La Comibol, al conocer la noticia, declaró oficialmente que se trata de una "maniobra para boicotear las negociaciones sobre la tercera fase de la Operación Triangular". Agregaron que se trata de "indisponer a la entidad financiadora con la Corporación Minera".

El Grupo Asesor fue organizado por el Banco Interamericano de Desarrollo a fin de vigilar el buen manejo de los fondos destinados a la recuperación de la minería nacionalizada.

DOCUMENTO

La Federación Minera dirigirá hoy —según se anunció— una carta al Presidente de la Comisión Investigadora, Cnl. Humberto Costas, exigiendo que se inicie juicio contra los miembros del Grupo Asesor. En la nota, la FSTMB detalla la labor desarrollada por las personas que integran el Grupo y su complicidad en los hechos dolosos descubiertos en la empresa minera. Asimismo, cita cifras para fundamentar su denuncia contra el Grupo Asesor.

COMPLICIDAD

La Federación Minera sostiene que el Grupo Asesor es en gran parte responsable del desastre en Comibol y que esta entidad jamás cumplió su misión de vigilar las inversiones que se hacían con dineros destinados a la minería.

Cabe señalar que el ex-Gerente de Comibol, Hermann Chippers, hace algunas semanas declaró a PRESENCIA que todos los documentos sobre erosación de fondos, eran autorizados por el Grupo Asesor del BID, incluyendo muchos q' fueron utilizados con fines políticos y represivos.

Hasta el momento, no se conoce ninguna actitud que pudiera asumir la FSTMB sobre los Controles, Directores Obreros que también tendrían que ver en los actos denunciados.

Al mismo tiempo, la Federación Minera pedirá que se abra un proceso para establecer cómo fueron manejados los dineros de la entidad sindical.

La Casa Kavlin inició ayer cursillo sobre fotografía

Ayer se iniciaron las charlas ilustrativas sobre fotografía, auspiciadas por Casa "Kavlin", prometiendo alcanzar éxito debido al interés demostrado por parte de profesionales y aficionados.

La actuación de ayer estuvo destinada a los distribuidores y agentes del interior de los productos fotográficos "Kodak", linea que en el país goza de prestigio debido a la calidad del producto.

De acuerdo al programa de las conferencias, los días 18, 19 y 20 se dictarán charlas teóricas y prácticas en las dependencias de la Casa "Kavlin", a cargo de los técnicos de Eastman Kodak Company.

El martes 23, se realizará un cursillo especial en la Escuela de Policías de Seguencma para el personal especializado de la Policía, Tránsito y otras instituciones afines.

El cursillo de fotografía colmará al interés que existe por esa especialidad por parte de los numerosos profesionales y aficionados.

Aumentan puestos militares brasileños en la frontera

Santa Cruz, 16. (PRESENCIA). — Luis Mayzer, alto dirigente de FSB denunció que existe un aumento en los puestos militares brasileños de la frontera boliviana y lamenta que no se hayan adoptado las medidas que en estos casos corresponde por parte del Gobierno en defensa de la soberanía nacional.

Mayzer agregó haber informado de todo esto al Canciller y al Comandante en Jefe de las FF. AA. de la Nación.

AMENAZAS ENTRE F.S.B. Y M.N.R.

Santa Cruz, 16. (PRESENCIA). — El jefe del comando del MNR, Luis Sandoval Morón, ante el anuncio hecho por FSB en sentido de no permitir la realización en Santa Cruz de la próxima convención del M. N.R., respondió con una querella criminal instaurada en los estrados judiciales contra el dirigente falangista, Mario Vargas. Lo enjuicia por atentar contra las garantías constitucionales. El intercambio de amenazas violentas entre ambos dirigentes hace temer que Santa Cruz vuelva a ser escenario de hechos que siembren la intranquilidad pública y perturben la paz de la población cruceña.

Tribus rivales libran guerra en Pará, Brasil

RIO DE JANEIRO, 16 (AP) — Dos tribus rivales están librando una intensa lucha en las selvas de la región del río Iriri, según informaciones recibidas aquí.

La zona de guerra de los indios "Kronontiris" y "Kraibbamoros", está en el sur del Estado del Pará, en plena selva de la cuenca amazónica.

El servicio de protección a los indios confirmó la información y dijo en Brasilia que iba a adoptar inmediatas providencias para poner fin a al lucha.

Cerca del sitio de la lucha está la base aérea de Cachimbt, en medio de espesos matorrales de la región, pero su personal es muy reducido.

Según el vespertino "O Globo" la batalla ya ha dejado un saldo de dos muertos y muchos heridos.

Pedido de los políticos

Modificaciones al decreto de elecciones

Los partidos políticos plantearon anoche formalmente a la Junta Militar de Gobierno la complementación del Decreto de 24 de enero, con el fin de que la convocatoria a elecciones fijadas para el 26 de septiembre próximo, contemple la elección de Presidente, Vicepresidente de la República y Congreso Constituyente, que funcione como tal para reformar la Constitución Política del Estado adaptándola a las conquistas sociales producidas en el país.

El planteamiento está contenido en una resolución especial de los nueve partidos concurrentes a la asamblea plenaria política: PURS, PL, UPDC, PDC, FSB, PRIN, PRA, PIR Y ADR, que fue entregada al Cnl. Francisco Barrero para ponerla en manos del Presidente de la Junta Militar de Gobierno.

La idea de convocar a una Asamblea Constituyente surgió de un planteamiento hecho en enero por el Partido Liberal, que fue desahuciado de inmediato pero que, posteriormente, halló eco primero en el PDC, luego en el PRA y sucesivamente en otras entidades políticas, hasta culminar con el planteamiento unánime de partidos hecho anoche.

SISTEMA ELECTRONICO

Los partidos incorporaron a las enmiendas electorales el planteamiento de utilizar en lo posterior el sistema electrónico para el control de inscripciones de la ciudadanía y del escrutinio de votos.

MODIFICACIONES

PRESENCIA se anticipó en publicar ayer las principales enmiendas que propusieron anoche los partidos para reformar el proyecto de Ley Electoral. Con algunas variaciones de forma, las mismas fueron entregadas anoche a la Junta Militar de Gobierno.

Sin embargo, dado el escaso tiempo disponible para proponer enmiendas al proyecto de Ley Electoral, se dejó librado a criterio de los partidos presentar por su cuenta algunas otras observaciones.

Proyecto para crear entidad Nl. de Turismo

La Asociación Boliviana de Agencias de Viajes y Turismo entregará hoy a la Junta Militar de Gobierno un proyecto de ley para la creación de la Corporación Nacional de Turismo.

Ayer visitaron esta casa periodística personeros de dicha asociación para entregar una copia del proyecto, el cual lo publicaremos a partir de mañana.

Nueve heridos en accidente de tránsito en "La Cumbre"

Nueve personas resultaron heridas ayer al producirse un accidente de tránsito en la región denominada "La Cumbre", camino a los Yungas.

El camión placa Nº 25338, conducido por Eduardo Gonzales, chocó contra el cerro, a un costado del camino, a cuya consecuencia se le desprendió la carrocería en la que iban 40 pasajeros de los cuales sólo 9 resultaron con heridas de relativa gravedad.

HERIDOS

Esta es la nómina de heridos: Pedro Cartini, Feliciano Mendoza, Máxima Chaubi, Asunta Upiri, Pablo Jiménez, Juan Mamani, Patricio Chalco y Marcelina Quispe, los cuales fueron atendidos en el Servicio Médico Quirúrgico. El vehículo se dirigía a la localidad de Caranavi.

BOLIVIOGRAMA

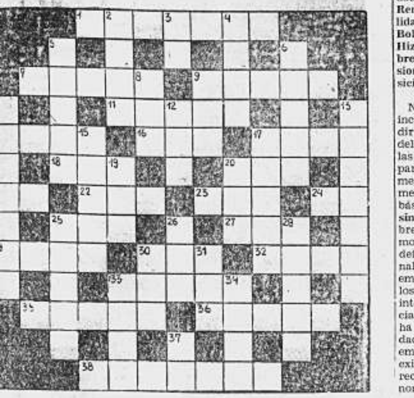

HORIZONTALES

— Apellido de un miembro del MNR, cuya candidatura presidencial ha resuelto propiciar el Comité Ejecutivo de Emergencia de dicho partido
— Apellido del autor de la letra del himno al Departamento de Chuquisaca.
— Población del Departamento de La Paz, cuyos campesinos y sindicatos de sus diferentes comunidades han solicitado al Gobierno sea declarada "Zona Militar".
— Ciudad boliviana fundada el 29 de septiembre de 1538, al pie de los milenarios Sicasica y Churukjella, por el Cap. Pedro Anzúrez, Marqués de Campo Redondo.
— Interjección que equivale a ¡Adios!
— Nave.
— Director Técnico del equipo de foot-ball de Primera "A" del club Unión Maestranza de Viacha.
— Nosotros.
— Acreditada industria de la leche, establecida en el Departamento de Cochabamba.
— Repetido, expresa la risa.
— Isla del lago Titicaca.
— Segundo apellido del Presidente del Congreso, durante el Gobierno del Gral. Enrique Peñaranda.
— Consonante repetida.
— Dícese del número entero que es divisible por 2.
— Naturaleza o esencia.
— Cinco y uno.

— Voz onomatopéyica de ciertos golpes acompasados.
— Mujer acusada de un delito. (PL. Inv.)
— Segundo apellido de un exparlamentario nacional y exjefe del Comando Departamental del MNR en Santa Cruz.
— Voz quechua con que se denomina un árbol leguminoso, con semillas negras cubiertas de pulpa blanca y sabrosa.
— Tribu selvícola del Departamento de La Paz.
— Nombre de un conjunto musical peruano, que está actuando en nuestro medio, con renovado éxito.

VERTICALES

— Siglas del Servicio Informativo y Cultural de los EE.UU., en cuyas oficinas de la ciudad de Oruro se registró, el 15 de octubre de 1964 el cuarto atentado dinamitero.
— Prefijo que denota duplicidad o repetición.
— Primera palabra del apellido del célebre poeta y escritor español llamado el "Fénix de los Ingenios"
— Nombre de los grandes yacimientos de fierro y manganeso, situados en la provincia Chiquitos del Departamento de Santa Cruz.
— Nombre del matutino local, cuyo personal de trabajadores ha sido afiliado al Sindicato de Trabajadores de la Prensa de La Paz.
— Adverbio de tiempo que equivale a todavía.
— Pieza en forma de circunferencia.
— Nombre del Seminario Mayor construído en la región de Coña Coña, alrededores de la ciudad de Cochabamba, que será inaugurado el próximo viernes 19 del actual.
12.— Oxido de calcio.
13.— Población del Departamento de Santa Cruz, en cuya plaza principal será erigido un monumento al Obispo Belisario Santiestéban.
15.— Apellido del ganador de la copa "Arturo Riskowsky", durante la competencia realizada en fecha 14 del actual, en los links del club de golf Los Pinos.
17.— Provincia del Departamento de Chuquisaca.
19.— Religiosa.
20.— Preposición inseparable que significa detrás o después de.
25.— Río cercano a la ciudad de Santa Cruz.
26.— Siglas del partido político nacional, cuyo jefe es Guillermo Lora.
28.— Nombre de la empresa editora nacional que continúa solicitando al Gobierno, la devolución de sus instalaciones, maquinarias, etc., de las que fue despojada el 25 de septiembre de 1956.
30.— Juguete, en inglés.
31.— Planta crucífera hortense, de hojas anchas, comestibles.
33.— No, en quechua.
34.— Limpio y puro.
37.— Nota musical.

SOLUCION AL ANTERIOR BOLIVIOGRAMA

EL PAPA ELOGIA AL CARDENAL CARDIJN

Ciudad del Vaticano (NA).— El Papa Paulo VI dijo que Monseñor Cardijn, uno de los 27 nuevos cardenales, "es uno de los hombres que más trabajaron en el presente siglo por la Iglesia y por las almas".

En una audiencia a fines de febrero, en que recibió a un grupo de peregrinos de la Juventud Obrera Católica de Bélgica, que visita Roma con motivo de la elevación al Sacro Colegio del fundador de la JOC, Monseñor Cardijn, el Santo Padre expresó que "fue una grandísima alegría para nosotros recompensar como se lo merecía al fundador de la Jeneusse Ouvriere Chretienne (JOC)".

"El honor conferido al Cardenal Cardijn se refleja sobre toda la acción católica", manifestó el Sumo Pontifice.

AGENDA

PRESENCIA: Av. Mariscal Santa Cruz 1295, esq. Colón. Casilla de Correo 1451 Teléfonos: Dirección y Redacción: 10460. Administración: 11125.

OTROS TELEFONOS DE INTERES GENERAL:

Retén de Bomberos: 26144
Asistencia Pública: 22111
Estación Central: 25694
Aeropuerto LAB: 11157
Aeropuerto Panagra: 12148
Aeropuerto Braniff: 25104
Policia: 26128
Tránsito: 26148

FARMACIAS DE TURNO (Del 13 al 20 de marzo).
Fénix.— Plaza San Francisco 833— Teléfono 25110.
La Paz.— Plaza del Estadio.— Teléfono 26253.
Andina.— Evaristo Valle 172.— Teléfono 25100.
El Carmen.— Plaza Venezuela 1430.— Teléfono 28223.
San Damián.— Max Paredes 565.— Teléfono 12193.
Santa Fe.— Avenida Arce 2332.

El Plan de Inversiones en Bolivia

En la reunión anual de empresarios privados realizada en la ciudad de Santa Cruz intervino el Dr. René Ballivián Calderón, en su calidad de Presidente del Comité Boliviano de Empresa Privada. Hizo un interesante análisis sobre las características de las inversiones en el país. He aquí su exposición:

Numerosas son las formas de incentivación a que es dable acudir para estimular las inversiones del capital privado y, en efecto las naciones en busca de ellas ocuparse de hacerlas asequibles de la mejor manera posible, pero, es menester partir de un presupuesto básico: el de que el incentivo **sine qua no** es el de la certidumbre. En muchas ocasiones lo hemos repetido: la empresa es por definición y esencia un ente racional y esa primera exigencia de la empresa alcanza no únicamente a los requisitos de su organización interna sino a los del contorno social, político y económico en el que ha de desenvolverse. La posibilidad de predicción es vital para el empresario. Será ésta su primera exigencia. Decía al respecto en mi reciente obra "Aspectos de la Economía Contemporánea":

"En realidad, lo principal es que prevalezca un razonable grado de estabilidad, de permanencia, sin lo cual no habrá cálculo económico que valga, ni previsión o programación que pueda con fundamento enunciarse, requisitos esenciales de toda racionalizada organización financiera y productiva. Lo que al empresario desalienta no es tanto altos impuestos — que en gran medida le será dado involucrarlos en sus costos — como la incertidumbre característica de las naciones económicamente incipientes. Empero, si ese ambiente de zozobra ha de desaparecer del escenario en el que tiene lugar el desarrollo económico es menester un grado de madurez política. En la ausencia de ella, como lo confirman los varios experimentos de planificación estatal, no es dable esperar resultados positivos, continuados y de vasto aliento. Un Estado racional es la primera condición de una economía eficiente, capaz de formar un acervo de capitales conmensurables con sus necesidades de crecimiento."

LEY DE INVERSIONES

En efecto, no son altos impuestos los que necesariamente traban el desarrollo, bien que pueden tener un efecto negativo, tanto como la incertidumbre en su aplicación, las arbitrariedades de parte de quienes están llamados a recaudar las exacciones que la ley contempla, las discriminaciones, la retardación de justicia y la justicia venal; la corrupción administrativa y la ineficiencia administrativa. Un Ministro de Hacienda, por ejemplo, que resuelva no acatar las leyes del país y que arbitrariamente se aparte de ellas, vulnerándolas a su antojo. ¿Qué ley de inversiones, por bien concebida que sea, puede en tales condiciones dar los frutos que de ella se esperan?

De ahí que en el seno del Comité que se halla abocado a la preparación de una nueva ley de inversiones nos haya embargado constantemente la preocupación de si, como ha ocurrido con la ley de 1960, no ha de ser acatada la nueva legislación. Este es, en Bolivia, el problema crucial; el problema, simplemente, de que las leyes no se cumplen. El problema, en suma, de la actitud general del Estado frente al inversionista. No se cumplieron las leyes, sobre todo, durante los doce años del gobierno depuesto en noviembre pero tampoco se cumplieron antes. El contrato para la explotación de oro, suscrito con el Estado por la Compañía Aramayo no se cumplió antes de abril de 1952; los convenios con las empresas cuyas propiedades mineras fueron nacionalizadas en octubre de 1952 no fueron cumplidos posteriormente y un contrato, también para la explotación de oro suscrito, bien es cierto, con una empresa con derechos no claros, es impugnado después de noviembre de 1964. Es pues un mal endémico esta nuestra proclividad a poner de lado las leyes y a no cumplir contratos y mientras perdure esa seria limitación institucional boliviana no vendrán hasta nosotros los capitales tan urgentemente requeridos ni induciremos a potenciales inversionistas, nacionales o extranjeros, a establecer sus industrias en Bolivia.

PREVISION Y CALCULO

Es pues evidente que la tarea delante de nosotros, en este afán reiteradamente proclamado pero de cuya sinceridad en su consecución podemos abrigar fundadas dudas, de inducir a un activamiento de las inversiones, es una tarea que en realidad nos plantea problemas cuya solución requiere un concertado esfuerzo colectivo ya que en suma tiene por exigencia lograr en el país un grado mucho mayor de estabilidad política e institucional sin la que el primero y fundamental de los requisitos del empresario: la posibilidad de previsión y cálculo no podrá ser dada y podemos abrigar la más absoluta certeza de que negado que sea este requisito el capitalista buscará alternativas y más promisorias áreas de inversión. No olvidemos que Bolivia, por razón de su geografía, de su mediterraneidad, de la pequeñez de su mercado, del insuficiente nivel educacional de su población y de la ausencia de adecuados servicios de infra estructura es lo que los norteamericanos llaman un "país-frontera", esto es, un país en el que habrá de hacerse frente a un sin-número de dificultades y limitaciones, vale decir, de riesgos cuya compensación tendrá que asumir la forma de incentivos particularmente eficaces y desde luego más generosos que los que otras zonas mejor ubicadas y más desarrolladas se preparan para brindar al inversionista. Las inversiones llegan hasta Bolivia como a través de un tamiz: el de los países vecinos mejor ubicados y más logrados y en los que, en todo caso, prevalece una actitud más receptiva.

La ley norteamericana eufemísticamente llamada de "seguridad mutua", al amparo de la cual han sido suscritos convenios con un crecido número de países, entre ellos el nuestro, brinda a los inversionistas norteamericanos un seguro que los cubre contra los riesgos de confiscaciones, inconvertibilidad de ganancias, guerra, etc. Aunque este arbitrio ha ayudado algo y merced a el se han hecho algunas inversiones en Bolivia, no soluciona por entero el problema pues aparte de que sólo se hace extensivo a empresas o personas norteamericanas, los propios inversionistas no encuentran en esta ley una respuesta adecuada a todos los problemas y dificultades que los acechan en países que, como Bolivia, se muestran poco proclives a cumplir sus compromisos y más que proclives a poner piedras en el camino del empresario, pues si la ley compensa el riesgo de las nacionalizaciones o la inconvertibilidad, no puede ni pretende cubrir el riesgo, mucho más inminente, de las revisiones de contratos, de las reducciones arbitrarias de tarifas, de los aumentos desproporcionados de impuestos, de la ausencia de libertad de contratación, del no cumplimiento de arreglos contractuales, en suma, toda la gama de escollos con los que se acostumbra trabar el desarrollo de la empresa y comprometer seriamente su rentabilidad. Que tales escollos sean opuestos en un sincero, aunque generalmente mal entendido afán de precautelación de los intereses patrios o, lo que es más frecuente, en busca del soborno el resultado es el mismo: anuyenta al inversionista.

EL PODER JUDICIAL

Vinculado a todo ésto hállase el importantísimo problema de crear en el país un Poder Judicial a la vez independiente y probo. Esto es esencial. ¿Cómo reformar en Bolivia ese poder tan venido a menos bajo el doble impacto de las presiones políticas y las estrecheces económicas? Parece evidente que mientras no tengamos jueces en las diversas instancias sustancialmente m e j o r p a g a dos no podremos, a la larga, esperar mucho de la judicatura nacional. Por fortuna, entre tanto, la Junta Militar que actualmente preside los destinos nacionales ha tenido en este terreno un gran acierto al haber hecho designaciones que constituyan una efectiva garantía de probidad e independencia.

ORDENAMIENTO

De todo ello habremos de desprender que la búsqueda del primero y más importante de los incentivos que a las inversiones deben ser brindados comporta nada menos que una verdadera reestructuración institucional; tour de force que sólo podrá ser cumplido merced a un cambio de mentalidad, a la gestación de una nueva actitud frente a los problemas nacionales, pues no debemos olvidar que el de las inversiones y el concomitante del desarrollo económico, constituye sólo una fase de un problema más amplio que en términos simples plantea esto: ¿qué queremos hacer de Bolivia?, ¿por dónde queremos encaminarnos?, ¿preferimos **realmente** —subrayo la palabra realmente— la empresa y la iniciativa privada a una ordenación económica colectivista? y ¿realmente preferimos la democracia, que tiene por requisito una organización básicamente fundada en la empresa privada, al totalitarismo? Que yo sepa, aún no han sido dadas claras y sinceras respuestas a estas disyuntivas. Parecería, si hemos de juzgar por los hechos de nuestra historia, que los bolivianos detestamos las dictaduras, acabamos de tener de ello una nueva confirmación —pera actuamos como si nos agradasen, pues hacemos todo lo necesario, y entre ello trabar el desarrollo de la iniciativa privada y repudiar toda acumulación de riqueza, atacar el concepto mismo de las ganancias como si no fuesen éstas la legítima compensación por los riesgos y trabajos asumidos por el empresario, hacemos todo lo necesario, repito, para que las dictaduras, como respuesta más o menos racional y plausible al malestar político y social, claramente enraizado en la pobreza, se impongan en el país.

Escogido que haya sido, con firmeza y sinceridad, el camino por donde queremos conducir los destinos nacionales y conformada nuestra mentalidad y nuestras instituciones a las exigencias del ordenamiento social, político y económico por el que hemos optado, debemos abocarnos a la tarea de brindar al inversionista varios incentivos cuya eficacia ha sido probada en comunidades que habiendo cumplido la ardua tarea de fijarse sus objetivos y habiendo optado por un estilo y forma de desarrollo, han empleado tales arbitrios.

INCENTIVOS

En otros momentos en los que fue objeto de discusión el problema de las inversiones me permití sugerir ciertos incentivos, tomados de entre aquellos cuya eficacia, como digo, ha sido probada en otras colectividades pero que encierran además la virtud de ser viables en nuestro medio. Estos serían:

1.— Brindar efectivos estímulos impositivos en la forma de un determinado número de años de gracia, liberados de impuestos. En Puerto Rico ese período fluctúa entre diez para inversiones en la zona de San Juan-Santurce y diecisiete para la zona de Mayaguez. Algo similar podríamos hacer nosotros al graduar los años de gracia a las necesidades de desarrollo de las diversas zonas del país a fin de lograr un crecimiento geográficamente equilibrado. Como quiera que de no concederse estos incentivos es de presumir que las inversiones no tendrían lugar, puede descontarse la incidencia de las mismas en las actuales recaudaciones fiscales. Aplicación expeditiva y eficaz de las reducciones impositivas acordadas a empresas ya establecidas por reinversiones hechas. Esa reducción es en la actualidad del 50% pero aún o se ha aclarado el dónde, el cuándo y el cómo.

2.— La aprobación por el Supremo Gobierno del proyecto de Decreto elaborado en el seno del Comité que prepara un proyecto de ley de inversiones, sobre prescripción extintiva, el mismo que señala el plazo de cinco años pasados los cuales ni revisiones ni cargos por concepto de obligaciones de carácter impositivo podrían exigirse de empresas y empresarios. Obvio es que éste u otro plazo de duración similar debe ser fijado a fin de poner al contribuyente, bajo el manto protector de la prescripción, a salvo de la voracidad de los agentes del Fisco. No estará demás recordar que aún para los delitos de homicidio acuerda la ley un plazo al cabo del cual rige la prescripción.

3.— Abolición de las llamadas "aduanillas" que constriñen un mercado por sí minúsculo, e introducen un factor de incertidumbre impositiva. En Bolivia se vive en este aspecto exactamente igual que en los países europeos en los siglos XIV al XVIII, antes de que hubieran alcanzado una integración de alcance nacional. Aquí cabe otra pregunta, sin duda la más crucial, ¿es que somos o no somos una nación? No hay duda que tenemos a Bolivia por tal, pero como en tantos otros casos en los que proclamamos una cosa y actuamos a la inversa, parece evidente que los resabios del regionalismo siguen actuando.

4.— Establecer un centro u oficina de información sobre las diversas posibilidades de inversión y que disponga del material estadístico, de estudios, informes, etc., relativos a los proyectos sugeridos. Esta misma oficina se encargaría de realizar todos los trámites requeridos por el inversionista desde la obtención de visas y reservaciones de hotel hasta entrevistas en las reparticiones estatales u otras.

5.— Alentar a las entidades en proceso de formación y coadyuvar a las que se establezcan con miras a preparar personal idóneo en todos los estratos de la empresa. Una de las grandes rémoras del desarrollo económico de los países incipientes, reiteradamente señalado, reside en la competencia, menos que adecuada, del personal de las empresas, como digo, en todos los estratos o niveles de ésta, desde el de capataz hasta el de gerente. Cuando se realice a través de organizaciones como OTAI, por ejemplo, constituirá una eficaz cooperación a todo programa tendiente a estimular una corriente de inversiones.

6.— Desarrollar un sistema más eficiente de comunicaciones, 1) entre las diversas entidades del Estado, con miras a una concertada y clara política de estímulo a las inversiones y evitar que se dé el caso, tan frecuente hoy, y que en realidad ha invalidado la eficacia de la ley de 1960, de contradicciones y conflictos entre los ministerios comprometidos, sobre todo, entre el de Hacienda y Economía y 2) en el seno de la empresa, entre gerencia y trabajadores, ámbito en el que hace falta mejores comunicaciones de doble faz cuya contribución a un mejor entendimiento entre ambos y, por ende, a la paz social, es tan significativa. Sin embargo, con relación a las comunicaciones entre patrono y obrero es menester mantener un efectivo equilibrio, ya que lo contrario constituye una invitación a la arbitrariedad y al despojo. Con relación a este tema dije en una ocasión anterior lo siguiente:

"Es fundamental que en todo país prevalezca una situación de equilibrio de fuerzas —de fuerzas de contrapeso para emplear el término del profesor Galbraith; es obvio, empero, para citar al doctor Nattier, que ha cooperado con nosotros en la elaboración de la nueva ley de inversiones, "que si el Gobierno asume el papel exclusivo de defensor del sector laboral, frente a los empleadores" tal equilibrio de no tendrá lugar y, siendo se logrará el objetivo de país a inversores. Así co ludable un movimiento s goroso y bien orientado tructor un sindicalismo dor y prepotente; como l capitalismo igualmente pr despojado de una concs sus grandes e inmediatas bilidades sociales tal cu pugna UNIAPAC insisten con clara videncia del nuestra civilización cristi ductora"".

Claro está que hay mu arbitrios a los que es da dentro de una política d de las inversiones pero lo dicho y acaso sea op rrar con esta nota conc este llamado a la armon quisiciones en torno a los que el inversionista requ mos delante, no lo du árdua y delicada tarea q cumplida si aspiramos a livia días de prosperidad de desarrollo que bien al cabo de tantos años d ción económica.

Partido Radical del gobierno de Ill... lleva ligera ventaja sobre peronist...

Buenos Aires, 15 (AP).— El Partido Radical del Pueblo del Presidente Arturo Illia ... hoy una ligera ventaja sobre la Unión Popular, de tendencia peronista, y obtuvo dos ... cas más, pero no pudo conseguir una mayoría en la Cámara de Diputados en las elecc... de ayer.

Según cifras casi finales, los radicales ganaron 40 bancas, lo que junto con las 35 que ya tenían representa un total de 75. Necesitarían 22 más para tener mayoría en la Cámara.

Los resultados indican que el Gobierno de Illia deberá continuar dependiendo de arreglos y transacciones con otros partidos, en su mayoría pequeños grupos provinciales, a fin de conseguir la aprobación de sus proyectos de leyes.

Los partidarios del exilado dictador Juan D. Perón demostraron su fuerza, pero ésta se vio reducida por las rencillas internas que los dividen. El partido peronista Unión Popular, que hasta ahora carecía de representación, logró 35 bancas.

Los grupos neoperonistas, que propugnan un "peronismo sin Perón", recuperaron sus 9 bancas en juego, lo que junto con 8 que la tenían ... un total de 17.

El escrutinio casi f... muestra que el peronis... 2.770.733 votos contra ... de los Radicales del ... aunque estos últimos ... ganado mayor númer... eaños.

El partido del ex-p... Arturo Frondizi está ... con 541.074. votos.

Después de 30 años:

La Reina Isabel visitó al Duque de Windsor ayer

LONDRES, 16 (AP) — La Reina Isabel II y la duquesa de Windsor se vieron hoy por primera vez en el cuarto de hospital del Duque terminando casi treinta años de ostracismo real para la duquesa nacida en Estados Unidos.

La reina, su tío y su tía estuvieron solos durante media hora y el Palacio de Buckingham corrió un discreto velo de silencio sobre la dramática reunión familiar. Un vocero rehusó hacer comentarios.

La reina misma —que era una princesa de 10 años cuando su tío abdicó como Rey Eduardo VII en 1936 para casarse con "la mujer que amó—, concretó la reunión.

Aparentemente fue su propia idea la de terminar con el aislamiento de la duquesa en la familia real, que nunca la ha recibido y le rehusó el tratamiento de "Su Alteza Real".

Protestas contra la violencia en Selma

NUEVA YORK, 16 (AP) — Blancos y negros se unieron en pacíficas manifestaciones hechas en todo el país para protestar contra la violencia y la discriminación racial en Selma, Alabama.

Las dos manifestaciones mayores, las de Nueva York y Washington D.C., estuvieron formadas cada una por 15.000 personas o más. Las dos terminaron sin incidentes.

En Nueva York el desfile de blancos y negros duró una hora y 25 minutos. La manifestación tuvo un largo de kilómetro y medio aproximadamente y demoró una hora y 25 minutos en recorrer el circuito previamente fijado en el barrio negro de Harlem.

Una manifestación frente a la Casa Blanca, en Washington, D.C., también concluyó pacíficamente pese a la presencia de ocho miembros del partido nazi ... que portaban carteles ... negros.

En el Harlem manifesta... charon de ocho en ancho ... al barrio donde en julio ... pasado los negros chocar... amente con la policía.

Un blanco y un negro ... un cartel al frente de la ... nación. El cartel decía: ... nos con Selma".

Tras ellos iba un grupo ... so de clérigos y dirigente... sos, incluso más de cien ... las Hermanas de la Carid...

Muchos manifestantes ... brazaletes negros en me... Reverendo James J. Rees... go protestante blanco ... jueves después de la pal... martes pasado le dieron ... cistas blancos en Selma.

ANGELITO SPORT

TRIC Y TRAKE

GUMERSINDO

EGOISTO

PRESENCIA

DIRECTOR: HUASCAR CAJIAS KAUFFMAN

CO-DIRECTOR GERENTE: ALBERTO BAILEY GUTIERREZ

La Paz (Bolivia), Miércoles 17 de Marzo de 1965

El manejo de COMIBOL

Hace pocos días nos habíamos referido en esta columna editorial al desprestigio internacional del país después de la alegre e irresponsable forma de manejo de nuestros asuntos realizada por el MNR.

Y decíamos que ese desprestigio se extendía a todo los campos. Nuestras minas no daban sino pérdidas pese a millones de dólares invertidos en ellas. Nuestras relaciones internacionales estuvieron manejadas sin visión ni calidad. Las publicaciones sobre manejos de dineros, de estupefacientes, de contrabandos, por parte de personas relacionadas con el régimen, eran vergonzosas. Durante el MNR la devaluación de nuestra moneda fue fabulosa. Los planes y proyectos de desarrollo fueron hechos en forma deficiente. En fin, podríamos seguir la lista de causas del desprestigio de Bolivia en el exterior.

En torno a COMIBOL resulta lógico esperar que ahora las consecuencias sean amargas: no se tiene fe en esa empresa ni será fácil obtener fondos para ella. De hecho es muy probable que los fondos para la tercera fase de la operación triangular estén detenidos por muchos meses hasta que se demuestre a los inversionistas un manejo positivo de la empresa.

Pero no es solamente fuera donde se deben pagar las consecuencias de una política errada e irresponsable. COMIBOL tiene muchos, demasiados ejemplos de lo que ha sucedido allí dentro y que ahora cuesta sacrificio y dolor a los bolivianos.

Entre los muchos que podrían citarse refirámonos a uno en especial. El sólo sirve de muestra sobre cómo se manejaban las cosas.

En mayo de 1964 se puso en marcha un plan de rehabilitación en Colquiri. El minero empezó a ser remunerado en base a su rendimiento normal. Este rendimiento era categorizado y recibía un determinado sueldo. Todo lo que superara ese básico recibía un sobresueldo. El sistema en cuanto tal no pretende ser discutido en esta columna. Pudo ser bueno y positivo o no. Lo importante es que el Gerente General de COMIBOL al poner en marcha el sistema calculó erradamente las remuneraciones que debían recibir los obreros y fijó unos rendimientos mínimos o básicos muy bajos. Resultado: el obrero jamás pasó de su mínimo ganando con ello mucho más que antes. Como consecuencia no se abarataron los costos ni aumentó la producción. Al contrario, los costos subieron vertiginosamente y la producción descendió. Dos cifras ilustrativas: Antes del plan Colquiri producía unas 180 toneladas de mineral al mes. Después del plan solamente 170. El costo antes del plan era de 1.80 dólares por libra fina. Desde el plan, ese costo, por sueldos irracionalmente calculados, subió a 2.19 dólares por libra.

Se ha lesionado gravemente la economía de esa mina y de COMIBOL con una política sin pies ni cabeza.

Y ahora viene el problema: o los sueldos vuelven a un nivel racional o Colquiri se convierte en una catástrofe. Los mineros no tienen culpa alguna si por producir menos se les paga mucho más. Ellos no fueron autores ni ejecutores del plan. Su resistencia a una reducción es lógica y comprensible. Por su parte COMIBOL no puede conscientemente llevar adelante esa ruinosa política. ¿Qué hacer? ¿Quién tiene la culpa?

He ahí una muestra de lo que se puede hacer cuando se manejan alegremente las cosas. El Gerente que puso en marcha este plan ya no es más Gerente. Tampoco lo es el Presidente de entonces. Los mineros tienen que cargar con culpas ajenas y tiene que hacerlo el pueblo de Bolivia.

Pero como si nada hubiera sucedido en este y otros terrenos, todos los días oímos la prédica de quienes pretenden mostrarnos como maravillas las catástrofes de estos años.

En cuanto al problema concreto de Colquiri, hay que esperar que la cordura y la madurez de una y otra parte logren solucionar tan desagradable situación, nacida de un equívoco del Gerente o de una necesidad política del mes de mayo del año pasado.

¿ES POSIBLE CONVIVIR?

Por: FRANCISCO MERLINO

Uno de los aspectos más neurálgicos de la presente situación es la dificultad de llegar a una convivencia pacífica y constructiva entre grupos políticos y entre ellos y los poderes públicos. De ahí la pugna continua y violenta, que no escatima ni el insulto ni el lenguaje grosero y violento. Semejante actitud levanta una barrera insuperable en las relaciones políticas y sociales, e impide cualquier iniciativa en favor de una inteligencia y colaboración constructiva.

Para que las relaciones entre personas racionales puedan ser mantenidas en un nivel de dignidad y de respeto es preciso tratarse mutuamente sobre la base de un diálogo franco y sincero. Para ello se necesita respetar ciertas normas fundamentales, valederas en todo diálogo entre gente civilizada y educada.

RESPETO A LAS OPINIONES

Primera norma es el respeto a las opiniones de los demás. Nadie puede considerarse dueño absoluto y exclusivo de la verdad, y menos aún de tener la fórmula ideal para la felicidad de un país

Es de sábio tener conciencia de los límites de sus propias ideas y posiciones, y por ende buscar en la confrontación con las ideas y posiciones de los demás la posibilidad de enriquecer sus conocimientos, corregirlos e integrarlos con nuevos elementos. Eso supone un elevado espíritu de tolerancia y de comprensión.

El terreno sobre el cual el diálogo puede ser constructivo es un espíritu sanamente crítico, es decir, un espíritu sinceramente deseoso de buscar la luz de la verdad y de la evidencia de la misma. Movida por esta actitud racional la persona que dialoga estará dispuesta a ponderar sin prejuicios las opiniones contrarias y al mismo tiempo a someter las suyas a una serena discusión con el deseo de comprender y ser comprendida.

Con esta confrontación franca y responsable el diálogo conduce a una discusión constructiva y fructuosa.

RECONOCIMIENTO DEL ORDEN MORAL

Naturalmente que el diálogo además de ser inspirado en el respeto mutuo ha de fundamentarse en el reconocimiento de un orden moral universal, absoluto, igual y valedero por todos. Si no existe este reconocimiento es fatal que el juego político no se conduzca con lealtad y sinceridad, sino que más bien se acuda a todas las formas más engañosas y maquiavélicas para encubrir intenciones interesadas y propósitos inconfesables.

Es evidente que si un hombre o partido político desconoce el sentido moral de sus actos y tiene una concepción maquiavélica y dictatorial del poder —nota característica de los extremistas de derecha y de izquierda— no puede entrar en una convivencia leal con los demás." Con esto viene a faltar la posibilidad de tomar contacto y de entenderse plena y seguramente a la luz de una misma ley de justicia admitida y observada por todos. Es verdad que el término "Justicia" y la expresión "exigencias de la justicia" siguen resonando en los labios de todos. Pero ese término o esa expresión tiene en los unos y en los otros significados diversos o contrapuestos.

Por eso, los llamamientos repetidos y apasionados a la justicia y a las exigencias de la justicia, lejos de ofrecer posibilidad de contacto o de inteligencia, aumentan la confusión, agravan las diferencias, acaloran las contiendas y como consecuencia, se difunde la persuasión de que, para hacer valer los propios derechos y conseguir los propios intereses, no se ofrece otro medio que el recurso a la violencia, fuente de males gravísimos.

La confianza recíproca entre los hombres no puede nacer y consolidarse sino con el reconocimiento y con el respeto del orden moral" (M. y M.)

LO QUE HACE FALTA.

Para superar la tensión política actual, que amenaza llevar al país no sólo al desorden sino a otra revolución sangrienta, lo que hace falta es que tanto los hombres políticos particularmente los más responsables, como los hombres que actúan en los poderes públicos, hagan conciencia de su responsabilidad moral frente al país. Sepan llevar la contienda política en el marco de una convivencia racional, respetuosa y constructiva. Esta convivencia además de crear un clima de entendimiento acerca de los problemas nacionales que están por encima de toda visión partidista (la libertad de las instituciones, la defensa de la economía nacional, la protección de los derechos civiles...), educa la opinión pública a una auténtica democracia y a un rechazo, casi espontáneo, de todo movimiento extremista y golpista.

Ningún partido, por más ambicioso que sea su programa, podrá ofrecer al país un clima de convivencia pacífica y de bienestar social, si no está en manos de hombres que sepan actuar en la vida individual y social con el reconocimiento y con el respeto del orden moral.

Solamente sobre esta base será posible convivir y conducir la vida política con actitudes de sinceras inteligencias y fecundas colaboraciones.

20 LECCIONES SOBRE SANTA CRUZ.— IV

EL DESIGNIO DE BOLIVAR

Escribe PORFIRIO DIAZ MACHICAO

Entre los días malos, contaba Santa Cruz aquel de su retirada, después de Zepita. Y le dolía el dicho vanidoso del General Cantérac:— "No importa. Enviaré un corneta que lo espantará". Lógico es suponer que este episodio echó sombra en el ánimo de quien mantenía con brío una carrera llena de esperanzas y de cálculos. Mas, el corneta de Canterac no podía ejercer un influjo total en su destino. El propio Bolivar consideró los valores de Santa Cruz como los de un jefe de méritos indiscutibles. Su propia presunción y su orgullo eran interpretados por el Libertador con un sentido positivo, ó iban esos caracteres a llevarle a consideraciones displiscentes. Todo lo contrario.

Pero las determinantes políticas de América se dejan conocer por la conducta de los grandes conductores. Los amigos de las grandes confederaciones son, precisamente, Bolivar y Santa Cruz. Este parece haber coincidido con la línea de ambiciones políticas del venezolano. Y es por ello que, en los días venideros, han de conformarse dos paralelas con diferentes finalidades: una, la del Libertador con el Mariscal de Zepita. La otra: la del Mariscal de Ayacucho con Olañeta. La confederación frente al unitarismo.

Lógico es admitir entonces que nunca se vieran con entera simpatía Antonio José de Sucre con el Mariscal de Zepita. Este último guardaba para sí la integridad peruana, frente al camino independista de aquél. Y como política es política, el jefe altoperuano, en función de autoridad, dispuso cierta vez grandes homenajes en honor de Sucre y ensalzó, conmovido, la figura del vencedor de Ayacucho, como dice Alfonso Crespo.

El tiempo y los sucesos siguen su curso, hasta que llega el día en que Bolivar, al retirarse al Bajo Perú, firma su Decreto de 29 de diciembre de 1825 por el que delega la presidencia a Sucre y dispone que "en caso de enfermedad, ausencia o muerte del Gran Mariscal de Ayacucho, se nombre al General de División don Andrés de Santa Cruz en su lugar". Meses después, en 1826, Bolivar hace que Santa Cruz presida el Consejo de Gobierno que debe regir en Lima. Luego, decide abandonar las tierras altas y el 1º de septiembre, Santa Cruz sustituye a Bolivar en el cargo de Presidente del Perú.

El designio bolivariano, raíz de sus futuras ambiciones de político, se cumple Santa Cruz no permitirá que el Perú se divida. Santa Cruz podrá también integrar el Alto Perú al otro. ¿Acaso, en cierto modo, sus primeras armas de gobernante no se deciden en el Bajo Perú? ¿Acaso en su espíritu hay siquiera la intención de malograr desde su nacimiento ese sentido de unidad para servir los sueños de Bolivar y después los suyos?

De todas maneras, este hombre q' ya había dado muestras de ser un buen administrador y que llevaba un naciente repertorio de responsabilidades en la hoja de servicios, no podía ponerse sino como un centinela celoso de sus planes. Su lucha por imponer las determinaciones bolivarianas, en lo concerniente a la Constitución, fue tenaz hasta que fue vencido por la obstinación popular que no quería admitir nada parecido a la monarquía. Y es en sus propias manos por qué la Carta Fundamental de Bolivar tambalea y cae. No le quedó otro remedio que convocar a la Asamblea Constituyente. Cae también él. El Congreso del Perú le da las gracias y Santa Cruz se retira a Chile.

Hay en esta época un forcejeo por dejar implantadas las bases confederativas. Sus empeños fueron vehementes. La tarea fue inmensa, pero tuvo tino para permitir que el pueblo mismo y el Congreso decidieran su porvenir.

En Bolivia esa lucha tenía que ser más difícil. Estaban [illegible] frente Sucre y Olañeta.

ALREDEDOR DE AMERICA

SOCIOLOGIA DEL HAMBRE

Por JOSE R. CASTRO

Washington, 1965.— Economistas y dirigentes de los organismos internacionales, técnicos que tienen a su cargo los problemas del desarrollo, instituciones laicas y religiosas, periodistas y sociólogos, en fin, todos los hombres y mujeres preocupados por el destino de América Latina, no se cansan de hablar y de escribir —de clamar, sería mejor— sobre un tema trascendente que está, por así decirlo, llamando a la puerta y aunque la insistencia pueda causar irritación en algunas mentes impermeables, atentas sólo a los intereses egoístas y estólidos, esa campaña no debe amainar, antes bien, intensificarse para que los gobiernos y organizaciones responsables tomen conciencia de un asunto tan grave como urgente.

Destacados economistas y sociólogos mantienen que el exagerado aumento de la población de la América Latina, "genera situaciones incontrolables por su extensión y complejidad, y que es necesario hacer conciencia social de que el desmedido crecimiento demográfico provoca graves problemas individuales y familiares que prolongan el subdesarrollo, las injusticias sociales y los niveles infrahumanos de vida".

El escritor mexicano José Castellot Jr. en un interesante trabajo titulado "La Inflación de la Humanidad", ofrece cifras y datos estadísticos sobre lo que se ha denominado con una frase de clisé: "la explosión demográfica", que a fines del presente siglo triplicará la población del mundo, generando angustiosos y conflictivos problemas, ya que el ritmo de la producción alimenticia no corre paralelamente con esa "explosión".

El doctor Raymond Exwell, profesor de la Universidad de Nueva York, previene contra lo que puede ser "la más colosal catástrofe del mundo", si no se aumentan los índices del desarrollo económico, con especialidad los de la producción de alimentos, en una fecha cercana, ya que "el problema está llamando a la puerta".

Para salvar a América Latina de la parte que le pueda corresponder en la crisis mundial de la alimentación, se reúnen en Viña del Mar, a iniciativa del Banco Interamericano, numerosos expertos: agrónomos, sociólogos, economistas, dirigentes —en fin— del desarrollo regional pertenecientes a varios organismos internacionales, para celebrar las jornadas de financiamiento agrícola y para plantear y tratar de resolver los complicados problemas a que estamos abocados en un futuro próximo. La dirección de las Naciones Unidas para la Agricultura y la Alimentación, por medio de su orientador R.B. Sen, ha lanzado un llamamiento a todos los hombres de buena voluntad, capacitados para prestar sus luces en la búsqueda de soluciones concretas y urgentes para esos problemas.

Un comentario de Samuel Maynez, que tiene el mismo rubro que encabeza el presente, revela las certidumbre de que el asunto es susceptible de solución si se perfeccionan los medios de producción y distribución de los alimentos, aumentando el área de tierras laborales, estableciendo modernos sistemas de tratamiento de los sueldos, el uso de fertilizantes, la mecanización de la agricultura, los nuevos sistemas del crecimiento pecuario y recurriendo —como lo demanda la FAO— a la inagotable bodega de los mares.

Dos países de América Latina, Perú y Chile, están cubriendo la última etapa de este programa. Los últimos datos estadísticos revelan que el Perú alcanzan, por só solos, el primer puesto en el mundo en cuanto a la explotación de los recursos marítimos —la alta producción de harina de pescado es un testimonio— y otro informe señala que Chile y Perú alcanzan, por sí sólos, el ochenta por ciento de la explotación de los elementos del mar en toda América Latina. Brasil, Colombia y México están realizando una acelerada mecanización agrícola, porque mientras continuemos, como acontece en muchos países de AL, preparando la tierra con el arado de bueyes y la aza-

(Pasa a la Pág. 6)

Santo Domingo se prepara para los Congresos Mariano y Mariológico

Santo Domingo (NA).— El 18 del presente se inaugurará en esta ciudad el IV Congreso Mariológico Internacional y cinco días después el XI Congreso Mariano Internacional.

El pueblo de Santo Domingo y la jerarquía eclesiástica están trabajando arduamente en la preparación de estos dos importantes eventos religiosos.

Los ciudadanos de esta antigua capital de Santo Domingo de Guzmán, fundada el 4 de agosto de 1496, han pintado los frentes de sus casas con motivo de los congresos.

Grupos de damas católicas recorren las casas de familia que han ofrecido alojamiento a los peregrinos extranjeros, estudian, clasifican y dan su aprobación o no, a los alojamientos ofrecidos.

Muchas amas de casa han colocado en su domicilios pequeños letreros que rezan: "Aquí Ayudamos al Congreso", "Congreso Mariano Viva la Virgen y Paulo VI".

Las agrupaciones juveniles católicas realizan "la campaña del palo de escoba", solicitan los palos de escoba que ya no se usan para utilizarlos como asideros para la procesión de antorchas que proyecta la Juventud Católica Dominicana como uno de los actos de los congresos.

Con gran éxito se viene desarrollando en todas las parroquias de la ciudad, la "Cruzada del Rosario en Familia".

La Catedral Primada de América, la menor de Santa María, está siendo remozada, la capa de cemento que cubría sus bóvedas, columnas y capillas está siendo removida para que el templo luzca tal como era en los tiempos de su edificación (1514-1540). Es la primera Iglesia construída en el Nuevo Mundo.

Monseñor Octavio A. Beras, arzobispo metropolitano, ha tomado personalmente la dirección de los trabajos preparatorios.

Una gran decepción sufrieron los dominicanos cuando supieron que el Papa Paulo VI no estaría presente en los congresos, pero no por ello han decaído sus esfuerzos por organizar lo mejor posible ambos eventos religiosos.

Santo Domingo fue escogida como sede de los Congresos Mariológico y Mariano Internacionales por el propio Paulo VI, pese a que el comité permanente de los congresos le propuso que escogiera la sede entre Río de Janeiro, Washington, Jerusalén o Lourdes. El Santo Padre rompió la tradición y no escogió ninguna de las cuatro ciudades propuestas por el comité y designó en cambio a la capital de la República Dominicana.

Monseñor Raúl Silva Henríquez, arzobispo de Santiago de Chile representará al Sumo Pontífice en los actos de los congresos.

El Congreso Mariológico se realizará del 18 al 22 del presente mes y tendrá como tema central: "María en la Sagrada Escritura".

Este congreso está reservado exclusivamente para expertos que se reunirán en los salones de la Asamblea Nacional del Palacio del Congreso. Será clausurado el 22 de marzo por Monseñor Silva Henríquez.

El mismo 22 de inugurará el Congreso Mariano. En este acto hablará el R.P. Patrick Peyton, C.S.C.

Del 23 al 25 se celebrará el Congreso Mariano, que tendrá como tema central: "María, Madre Espiritual de los Hombres".

Entre los actos a cumplirse con motivo de estas reuniones religiosas se cuentan: la Consagración del Santuario Nacional de Higüey a la Virgen de Alta Gracia, Patrona de Santo Domingo; una exposición de Iconografía Mariana; un concierto sacro por la Polifónica de Pamplona, España; una Muestra Internacional de Bibliografía Mariana y la inauguración del barrio obrero "Villa Nazareth" en Higüey.

ORDENAMIENTO DE LA INDUSTRIA AZUCARERA

Con la finalidad de proteger "la economía de los cañeros chicos y colonos y los intereses del pueblo consumidor", la Junta Militar de Gobierno ha dictado el Decreto Supremo Nº 07070.

La disposición mencionada consta de diez artículos, a través de los que regula la producción azucarera para el presente año, y acuerda cupos de producción a los ingenios, disminuyéndolos en un 14% sobre los índices de la zafra anterior. Determina la posibilidad de exportar cantidades ilimitadas de dicho artículo, fijando un procedimiento especial para este caso.

En cuanto a la caña propia de las fábricas, señala la reducción paulatina de las plantaciones, de manera que en el curso de tres años se reduzcan a un 10% "para cubrir la cuota destinada al consumo interno". Ello tiende a favorecer a los cañeros chicos, —mediante una mejor redistribución de los cupos de entrega de materia prima— que podrán ampliar y mejorar, de este modo, sus cultivos.

El decreto referido contiene también importantes medidas de carácter social. Entre ellas están las inspecciones a cargo de la Comisión Nacional para el Estudio de la Caña y del Azúcar (CNECA) a la que se le encomienda la inspección de edificios, instalaciones y maquinarias, para evitar accidentes y prevenir contra indebidos riesgos del personal y trabajadores. Asimismo obliga a los ingenios, que no lo hubieran hecho, a construir viviendas, escuelas y campos deportivos y establecer servicios de luz y agua potable.

Hay otras normas sobre aspectos financieros, producción alcoholera y promoción del consumo interno.

En conjunto es un adecuado ordenamiento de este importante rubro de la producción nacional y creemos que ayudará tanto a los industriales como a los agricultores del oriente.

C.A.R.A. ES UNA REALIDAD

Washington (NA). — El Centro de Invetigación Aplicada en el Apostolado, conocido como CARA, es ahora una realidad, anunció en esta ciudad el arzobispo John P. Cody, de Nueva Orleans, presidente de la junta de directores.

La idea para el establecimiento del centro fue propiciada en 1961 por el cardenal Richard Cushing, de Boston, su presidente honorario, y el centro fue planeado por un grupo de religiosos y expertos seglares designado por los directores de las sociedades que envían misioneros de los EE. UU.

El R.P. Louis J. Luzbetak, S.V.C., profesor en la Universidad de Georgetown en esta ciudad y quien es presidente de la Asociación Católica Antropológica, será administrador de CARA. Las oficinas generales del centro estarán situadas en Washington, anunció el arzobispo Cody.

Básicamente CARA será un centro de investigación pero también tendrá a su cargo por lo menos nueve funciones diferentes, declaró el arzobispo Cody:

Estas incluirán coordinar, estudiar, investigar y cooperar con las organizaciones relacionadas con el apostolado universal; promover investigaciones en campos que contribuyan a la misión espiritual y social de la Iglesia; iniciar investigaciones, alentar la formación de trabajadores apostólicos; evaluar información y comunicar sus resultados. También ayudará a desarrollar el sentido del apostolado universal en las mentes de los católicos.

LA IGLESIA EN EL ESTE DE EUROPA

La situación de la Iglesia Católica en Europa oriental está siendo mejorada gradualmente por medio de contactos personales y negociaciones con los gobiernos comunistas, manifestó en esta ciudad el cardenal Franziskus Koenig.

El prelado austriaco, quien ha servido frecuentemente como emisario del Vaticano en viajes detrás de la cortina de hierro, manifestó a los reporteros (Mar.4) que su labor era continuar sus contactos personales con los sacerdotes y líderes políticos de la Europa oriental y no para negociar convenios, tal como el efectuado entre la Santa Sede y la Hungría comunista, el pasado septiembre.

Refiriéndose a Hungría, el cardenal Koenig declaró que el cardenal Jozsef Mindszenty, Primado de Hungría, está decidido a no salir de la embajada norteamericana en Budapest hasta que sea "completamente rehabilitado" por el Gobierno comunista. El cardenal Mindszenty ha estado viviendo en la embajada desde la fracasada revolución de Hungría en noviembre de 1956.

(Pasa a la Pág. 6)

TRIDENTAZOS — Por Luzbel

SI SE MUEVE EL BASICO...

Paulovich — La noticia de perfil

Elecciones electrónicas

Varios políticos expresaron la necesidad de usar máquinas electrónicas para evitar el fraude en las elecciones del mes de septiembre. La propuesta es interesante, pero no sería raro el que la ciencia electrónica resulte complicada con algunos candidatos.

¿Podrá la ciencia electrónica vencer a la corrupción...? Lea el próximo capítulo que aparecerá después de las elecciones.

x x x x

Tendríamos que comenzar por la acción de la electrónica en los cerebros de los jefes políticos. Que una máquina nos diga cuál de ellos no está "craneando" ya la forma de hacer fraude para ganar unos votos más y conseguir triunfos grandes o pequeños.

x x x x

¿En Bolivia, no es lo mismo política que fraude...?

x x x x

Las máquinas IBM son maravillosas en países donde la mentira es un pecado detestable y donde una persona se puede liar a trompadas con otra si ésta la llama mentirosa. Estas máquinas son estupendas donde el engaño y el fraude son delitos que se sancionan con la cárcel.

x x x x

—¿Ya has votado hermanito...?

—Si hermanito. He votado quince veces por el Movimiento, cinco veces más que en las elecciones anteriores...

—¿Y la máquina electrónica no dirá nada...?

—Lo hemos fumado a la máquina, mis jefes me han dado quince libretas electorales distintas y he votado en quince sitios distintos...

—¡Qué bandido, hermanito, bien machos habían sido los del MNR!!! Lo han fumado a la máquina.

x x x x

No es cuestión de electrónica. Es cuestión de inmoralidad y de corrupción.

x x x x

Informe del jefe de las máquinas electrónicas a su oficina en Nueva York:

"Lamento comunicar que máquinas electrónicas se volvieron locas en las elecciones bolivianas. Estamos investigando el motivo o la falla electrónica que sufrieron por primera vez en la historia nuestras máquinas. Todo iba normal, cuando de repente empezaron a echar vapor cual si se tratara de una cafetera cualquiera y los cómputos verdaderos aparecieron tachados y en su lugar aparecieron otros que daban la victoria a un partido llamado Movimiento Nacionalista Revolucionario. Rogamos enviar a nuestro mejor plantel de sabios y técnicos para averiguar causas de este desperfecto insólito. Cabe hacer notar que nuestras máquinas funcionaron perfectamente en las elecciones realizadas en Estados Unidos y también en Chile. ¡¡Le habrá afectado la altura...?" Firman varios gringos electrónicos.

PAULOVICH

En Bagdad:

UNA MULTITUD ATACO E INCENDIO LA EMBAJADA ALEMANA OCCIDENTAL

Por DAVID LANCASHIRE

BEIRUT, EL LIBANO, 16. (AP.) — Una enfurecida multitud irakesa rompió los vidrios de las ventaas y quemó dos pisos de la embajada alemana occidental en Bagdad hoy y también incendió tres automóviles pertenecientes a la embajada antes de dispersarse, según dicen las informaciones diplomáticas que se reciben aquí.

Protestando la decisión alemana occidental de establecer relaciones diplomáticas con Israel, unos 10,000 irakeses marcharon a la embajada, según dijo la radio de Bagdad. Sin embargo, afirmó que no se dañó la embajada.

EN BEIRUT Y TRIPOLI

Manifestaciones contra Alemania Occidental también estallaron en Beirut y en el puerto norteño libanés de Tripoli. La Policía, sin embargo, mantuvo a los manifestantes alejados de la embajada en Beirut. Unos pocos estudiantes resultaron heridos en choques con la Policía en Tripoli.

Informaciones diplomáticas de Bagdad dieron la siguiente versión de los incidentes allí:

A las 10:20 de la mañana, una multitud mayormente de gente joven, apedreó el edificio, rompiendo los vidrios de las ventanas. Se infiltraron a través de una puerta trasera que rompieron, destruyeron las oficinas en la planta baja y prendieron fuego a la parte de atrás del edificio.

AUTOMOVILES INCENDIADOS

Tres automóviles pertenecientes a la embajada fueron destruídos y otro incendiado. Las fuerzas unidades policiales en el lugar no intervinieron.

El Departamento de Bomberos ayudó a los empleados de la embajada a extinguir las llamas, que se propagaron al segundo piso.

El gentío se dispersó después de casi una hora y media. La embajada protestó al Ministro del Interior Subhi Abdul Hamidy a cargo interinamente de la cartera de Relaciones Exteriores.

MOVIMIENTO ARABE CONTRA ALEMANIA

El Presidente Gamal Abdel Nasser, de la República Arabe Unida, ha encabezado el movimiento árabe contra Alemania Occidental. Quiere que todos los estados árabes reconozcan a Alemania Oriental comunista, pero muchos se negaron a hacerlo.

También estallaron manifestaciones en Beirut y Damasco, contra Túnez, cuyo Presidente, Habib Bourguiba, rehusó apoyar la demanda de Nasser de represalias contra Alemania Occidental.

BANDAS ARMADAS

ASALTARON BANCOS EN ARGENTINA

Buenos Aires, 16 (AP).— Bandas armadas asaltaron hoy dos bancos, escapando con cuatro millones y medio de pesos (30.000 dólares).

En el Nuevo Banco Italiano los ladrones se trabaron en un tiroteo con el policía Antonio Fernández, quien resultó herido.

En otro asalto, cinco ladrones con armas automáticas asaltaron el Banco Italo-Belga del suburbio de Villa Urquiza.

Parlamento israelí aprobó reanudar relaciones con Alemania occidental

URGENTE JERUSALEN, SECTOR DE ISRAEL, 16 (AP).— El Parlamento de Is... adoptó esta noche una resolución por la cual aprueba la decisión del Gobierno ... establecer "inmediatas y amplias" relaciones diplomáticas con Alemania Occidental. La votación fue de 66 a favor y 29 en contra con 10 abstenciones.

Selma, Alabama, (AP).— TROPAS EN ACCION.— Tropas del Estado dispersa... de las marchas en pro de los Derechos Civiles, disparando gases lacrimógenos. L... muestra cómo un manifestante es llevado por policías, armados de garrotes, a la cárce... Wirephoto).

Derechos Civiles. En Motgomery:

LA POLICIA MONTADA, ARMADA CON GARROTES DISPERSO UNA MANIFESTACION ESTUDIANTIL

Por Hugh Schutte

MONTGOMERY, Alabama, 16 (AP).— La policía auxiliar montada, armada con garrotes, bastones y sogas, dispersó hoy a unos 600 estudiantes universitarios blancos y negros que rehusaron retirarse después que la Policía detuvo la marcha que realizaban.

Dos estudiantes fueron retirados del lugar con la cabeza ensangrentada habían sido golpeados por los jinetes.

Los estudiantes fueron derribados, o se cayeron, en una confusión producida a sólo cuatro cuadras del Capitolio del Estado. Unos 10 de los jinetes llegaron hasta las filas de los estudiantes y allí blandieron sus garrotes, bastones y sogas. Una estudiante fue derribada. Otro joven cayó al suelo herido en la cabeza. Otro estudiante fue retirado también con la cabeza ensangrentada.

Los policías auxiliares a caballo fueron llamados después que los agentes de infantería habían interceptado a los manifestantes y bloqueado su camino durante unas dos horas. Los manifestantes habían rehusado dispersarse ante las órdenes de la Policía.

El alguacil Mac Sim Butler dirigió a los policías a caballo.

Después del encuentro, el asistente del jefe de la Policía D. H. Lackey, de Montgomery, dijo a los periodistas: "No creo que haya sido necesario. Dijo que "me se ordenó que viniera aquí" a la policía auxiliar montada.

Fuerza Aérea expulsó a tropas del Viet Cong de una población al sur de Saigón

Por Edwin Q. White

SAIGON, 16 (AP).— Atacantes aéreos expulsaron a 200 elementos del Viet Cong de una población a sólo 24 kilómetros al sur de Saigón hoy. Cuatro batallones del Gobierno entraron a limpiar esa zona en la ribera norte del río Mekong.

El objetivo fue Xom Truong, en el río Vaico en la provincia de Long An. El bombardeo y el amerrillamiento por helicópteros de los Estados Unidos y aviones vietnamitas-la dejaron hecha una ruina humeante. Siete cadáveres de elementos del Viet Cong fueron encontrados.

Las barcazas llevaron 1.400 soldados de Corea del Sur para trabajo de transporte y construcción apoyando la guerra contra los guerrilleros comunistas. Un grupo avanzado de 600 hombres ya había preparado un campamento para ellos en Di An, a 32 kilómetros al norte de Saigón.

De Viet Nam del Norte llegó la acusación de que cuatro barcos de guerra bajo el mando de Estados Unidos y Viet Nam del Sur, atacando menos de 12 horas después que los aviones norteamericanos atacaron el depósito de municiones en Phu Qui, ametrallaron una de sus poblaciones costeras hoy. No hubo confirmación en Saigón.

A bordo del portaviones Ranger, el piloto perdido en el ataque de más de 100 aviones de la Marina y la Fuerza Aérea a Phu Qui fue identificado como Charles Frederick Clydesdale. La Marina dijo que el fuego antiaéreo puede haber sido la causa.

Marinos de los Estados Unidos toman posiciones defensivas luego de haber desembarcado en Da Nang en el Viet Nam del Sur, esta semana. Fueron allí a tomar medidas defensivas contra posibles ataques del Viet Cong a la base militar americana de esa bahía (AP Wirephoto).

Pasadas las elecciones legislativas:

Argentinos apréstanse a afrontar problemas económicos y políticos

Por JOSE M. ORLANDO

BUENOS AIRES, 16. (AP.) — Los argentinos esperan con preocupación hoy los enormes problemas que surgen de las elecciones congresionales del domingo pasado.

El Gobierno nacionalista moderado del Presidente Arturo Illia logró obtener unas bancas más en la Cámara de Diputados para un probable total de 72 del total de 192.

Pero los partidarios del dictador exilado Juan Domingo Perón, que fueron una constante pesadilla para el Gobierno, dieron una impresionante demostración de fuerza al obtener unas 36 bancas terminado a la cabeza el voto popular.

Esto significa problemas económicos y políticos para este país. Los peronistas se convierten ahora en la segunda fuerza mayor en el Congreso, después la Unión Cívica Radical del Pueblo.

Cuando los 99 congresistas electos el domingo tomen posesión el Primero de Mayo, los peronistas tendrán fuerte voz para luchar contra la política del Gobierno. Esto puede dar como resultado aún más lentitud en los programas del régimen de Illia, que ya han sido criticados ampliamente como inefectivos para contener la inflación y mejorar la empeorante situación económica de Argentina.

Illia, médico rural de 63 años convertido en político, obtendrá apoyo, probablemente, de los pequeños partidos para lograr una mayoría. Pero los peronistas, que se oponen decididamente a Illia, pueden ser obstáculos para el Gobierno en el Congreso.

Los peronistas obtuvieron el domingo su mayor cantidad de votos desde que los militares derrocaron a Perón hace diez años y lo enviaron al exilio en España. La mayoría del voto peronista se concretó en el Partido Unión Popular.

ULTIMO RECUENTO EXTRAOFICIAL

El último recuento extraoficial da a la Unión Popular 2.8... votos por 2.670.066 para la Unión Cívica Radical de Illia.

Pero una considerable cantidad de votos peronistas —cinc... mil— se dividió entre otros partidos fuera de la Unión Popu... Esos grupos, conocidos como neoperonistas, tendrán 17 banca... el Congreso, según se espera. Están distanciados de la Unión Po... lar, pero algunos de ellos eventualmente podrían unirse a la pa... pal fuerza peronista.

La distribución final de bancas en el Congreso aún no se s... ce. Aunque los recuentos casi han terminado, el sistema de re... sentación proporcional mantiene en duda algunos casos. Infe... previos dan al Partido del Gobierno 75 bancas y 35 a la Unión ... pular. Pero los peronistas parecen tener ahora una más, mien... tres de las asignadas al Gobierno parecen ahora que serán d... queños partidos.

VOTO PERONISTA CAUSARIA PROBLEMAS

El gran voto peronista puede causar problemas políticos a... elección mostró que el movimiento peronista, diez años despu... que Perón fue derrocado, todavía es la mayor fuerza política ... vidual en Argentina.

La mayoría de los jefes militares siguen siendo ferozmente a... tiperonistas. Y queda a la suposición de cada quien la forma en q... podrán mantener sometido al peronismo.

Después de años de constantes golpes y conspiraciones, el ... ha vivido en relativa tranquilidad bajo el régimen de Illia dura... 18 meses. Algunos observadores temen que la inquietud milita... sulte en graves problemas en los meses próximos. Otros dicen ... la mayoría de los líderes militares se dan cuenta de la fuerza p... lar del peronismo y están dispuestos a dejarlo vivir, mientras ... Perón no regrese al país.

GROMIKO RECHAZO PROPOSICION BRITANICA PARA TERMINAR LA LUCHA EN VIET NAM-SUR

LONDRES, 16. (AP.) — El Ministro soviético de Relaciones Andrei Gromyko llegó hoy a Londres para conversaciones con los británicos sobre Viet Nam.

Pero en su primera reunión con el Secretario de Relaciones Michael Stewart, rechazó una proposición británica para terminar la lucha en ese país, dijeron esta noche funcionarios británicos.

Estaban confiados los británicos que las conversaciones producirían negociaciones sobre Viet Nam.

En una reunión de dos horas con gobernantes británicos, el Ministro de Relaciones visitante repitió la exigencia del Gobierno soviético del retiro de las fuerzas militares norteamericanas de Viet Nam. Calificó la situación en ese atribulado país indochino como "muy seria".

El Ministro británico Stewart, al responderle, advirtió que la perspectiva era de verdad grave para los comunistas de Viet Nam del Norte, y que tocaría a Rusia, dijo, decirselo así.

Las fuentes británicas señalaron después de la primera reunión de Gromyko y Stewart que esperan que el asunto de Viet Nam sea tratado nuevamente durante las conversaciones de cuatro días del Ministro soviético en Londres.

Las conversaciones en la sala de conferencias de la oficina de Relaciones Exteriores fueron conducidas en un ambiente de cordialidad, dijeron los informantes.

Nadie levantó la voz. Hubo muchas sonrisas y toques ocasionales de humor por parte del veterano y usualmente estoico diplomático.

L. JOHNSON PIDE AUMENTAR FONDOS DEL CUERPO DE PAZ

WASHINGTON (NA).— El Presidente Lyndon Johnson pidió al Congreso que aumente en 21 millones de dólares los fondos del Cuerpo de Paz, a partir del próximo año fiscal que se inicia en julio próximo.

El Presidente expresó que el Cuerpo de Paz es parte esencial en el programa de los Estados Unidos, en lo que se refiere a cumplir sus responsabilidades con las naciones subdesarrolladas.

CONFERENCIA DEL "REARME MORAL"

Londres (NA).— La Confe... del Rearme Moral que se ... mar. 5) en esta ciudad, ... proseguir la obra de su dir...

1 MUERTO EN ATENTADO DE TERRORISTAS

ADEN, 15. (AP.) — Tres ... das de mano lanzadas con... refinería británica de petró... Aden anoche mataron a un ... do británico, hiriendo grave... a otros dos, informó la Polic...

EL SOL

"COMPROMETIDO CON SU PUEBLO"

No abandonará a sus lectores

Mercado 1070
Tels. 24673—23520.

"LA TIERRA DEBE SER DISTRIBUIDA EQUITATIVAMENTE Y MEJORAR EL MODO DE VIDA DEL HOMBRE QUE LA TRABAJA" DIJO EL REPRESENTANTE DEL PAPA EN REUNION DE LA FAO

VINA DEL MAR, Chile, 16 (AP). El representante del Papa Paulo VI en una conferencia de 30 naciones que estudia aquí la forma de solucionar la crítica escasez de alimentos que hay en América Latina, declaró hoy que la tierra debe ser distribuida equitativamente y mejorar las condiciones de vida del hombre que trabaja en ella.

Monseñor Louis Liguti, sociólogo y observador de la Santa Sede en la Organización de las Naciones Unidas para la alimentación y agricultura (FAO), dijo ante 300 delegados que los recursos naturales existen para el bien del hombre y de la sociedad para ser utilizados por el hombre y la sociedad.

LA TIERRA NO FUE CREADA PARA UNA ELITE

"No fueron creados en beneficio exclusivos de una élite".

El prelado fue el principal orador de unos cuantos, como derechos exdor en el segundo día de debates de la Octava Conferencia Latinoamericana sobre Agricultura y Alimentación que se realiza en este balneario hasta el 29 de marzo bajo los auspicios de la FAO.

Los ministros de Agricultura de 16 países latinoamericanos y delegaciones de alto nivel de Estados Unidos, Gran Bretaña, Francia, los Países Bajos y otras naciones buscan solución al hambre y la desnutrición que afecta a 100 millones de personas en los 20 países del hemisferio.

MAYOR CRECIMIENTO DE POBLACION

Según los organismos especializados de las Naciones Unidas, lo anterior se debe a que América Latina produce ahora menos alimentos para el consumo interno per cápita que lo que producía antes de la segunda guerra mundial.

Entretanto, ésta es la región del mundo que tiene un ritmo más acelerado de aumento de la población, estimándose que en el año 2.000 tendrá 500 millones de habitantes, o sea 300 millones más que ahora.

Monseñor Liouiti manifestó que la reforma agraria "debe ser económica y socialmente sana. No hay separación entre ambos aspectos. Nuestros esfuerzos por producir no tendrán éxito si con ellos rebajamos al hombre.

REFORMA AGRARIA Y JUSTICIA SOCIAL

"Tampoco lograremos el éxito si, al tratar de obtener el mejoramiento social, fracasamos en nuestros esfuerzos productivos, es un ideal que puede y debe lograrse".

Luego agregó: "La reforma agraria no debe ir contra la justicia social y debe aspirar al bienestar general. Una cosa puede ser legal y, sin embargo, no ser justa ni conducir en general al bien común. Afirmar que lo que es legal ha de ser necesariamente justo, no es lógico ni moral a través de los siglos se han establecido demasiados sistemas económicos y sociales que fueron aceptados y defendidos y, no obstante, al analizarlos vemos que no son justos ni persiguen el bien común".

REFORMAS PARA EL FUTURO

Expuso también que la reforma agraria no debe proyectarse como para que quede "anticuada antes de comenzar a funcionar. No hay que planificar para la era del caballo y la calesa cuando los astronautas se sitúan en órbita con la mayor facilidad. La reforma agraria debe ser iniciada, organizada y administrada por los pueblos mismos".

El economista mexicano Edmundo Flores, profesor visitante de la Universidad de Chicago, dijo que es un asunto de "vida o muerte" el imponer la reforma agraria en América Latina.

Agregó que debe llevarse a cabo "rápida y masivamente, tal vez en un lapso de dos décadas. No se puede esperar más. Pero también deberá ser acompañada de fuertes políticas de desarrollo en otros campos".

Demócratas sureños atacan legislación sobre derechos electorales de Johnson

Washington, 15 (AP).— Los demócratas del sur atacaron vigorosamente hoy la legislación que sobre derechos electorales ha propuesto el Presidente John son, mientras un grupo de legisladores de ambos partidos continuaban preparando el proyecto que ha de ser presentado al Congreso.

Los senadores demócratas Allen J. Ellender, de Louisiana; John Sparkman, de Alabama, y Herman E. Talmadge, de Georgia, pronunciaron fogosos discursos en el Senado contra el proyecto presidencial de nombrar empadronadores federales —llamados examinadores— a fin de inscribir a los negros en los registros electorales.

Esto se haría en las zonas en que menos del 50 por ciento de los ciudadanos calificados depositaron sus votos en noviembre pasado.

Los sureños evidentemente representaban un punto de vista en minoría en un Congreso que está decidido a adoptar una acción para eliminar una de las causas de la controversia que ha dado origen a manifestaciones raciales en las calles, como las de Selma, Alabama.

Pero ante la amenaza de una táctica dilatoria, dichos legisladores representaban demoras potenciales en dicha acción.

Ellender dijo que la propuesta del Presidente significaba una violación del derecho constitucional de los estados de fijar las calificaciones de los electores. Amenazó con emplear tácticas dilatorias y "hablar por tanto tiempo como Dios me dé aliento". Ellender dijo que la propuesta de Johnson podría conducir a la anarquía en el Gobierno.

Talmadge atacó el proyecto como anti-constitucional, innecesario e inadecuado.

A los matarifes y consumidores de lengua bovina

El Instituto Nacional de Biología Animal, dando cumplimiento a la Resolución Suprema Nº 127460 de 4 de febrero de 1965, tiene a bien poner en conocimiento que en la extracción del epitelio lingual (corteza dura de la lengua), de los bovinos faenados en los mataderos públicos y privados del país para su posterior utilización en la elaboración de vacuna contra la fiebre aftosa del ganado, no representa ninguna anormalidad la colaración que queda después de quitado dicho epitelio, lo cual se lo efectúa con máquinas especializadas en base a los siguientes requisitos:

1º— Para la obtención del epitelio, el animal debe encontrarse en perfecto estado de salud.

2º— Aclaramos que para esta extracción no se requiere inoculaciones o tratamiento previo.

Por tanto, sepa el público que el consumo de lenguas sin epitelio será en adelante una forma normal de su expendio como en otros países del mundo.

La Paz, 12 de marzo de 1965.

LA DIRECCION.

China comunista elevó una nueva protesta a URSS

TOKIO, 16 (AP).— China comunista elevó una nueva protesta a la Unión Soviética hoy acusándola de "suprimir vergonzosamente" la demostración anti-americana por estudiantes asiáticos, africanos y latinoamericanos el 4 de marzo y de "perseguir a los estudiantes chinos".

La nota china también "demanda que el Gobierno soviético admita sus errores y presente excusas a los estudiantes".

PAULO VI INVITADO AL CONGO

Ciudad del Vaticano (AP).— El Papa Paulo ... sido invitado al Cong... un grupo de católicos ... leses conversos, y dejó ... ta por ahora la posibili... dicho viaje, informó hoy ... agencia de noticias de ... neros.

Fides Service, que ... parte de la Congregación ... Vaticano para la pro... ción de la fe, informó ... invitación en un des... procedente de Leopol...

Doce hombres y m... congoleses que fueron ... zados y confirmados ... Pontífice en la Basíli... San Pedro en Roma el ... febrero, regresaron a s... y relataron sus expe... "Invitamos al Santo P... venir al Congo", dijo u... los jóvenes del grupo ... pudo prometernos nada

scal visita perte nencias South America n Placers

El Fiscal de Distrito en lo Penal, Dr. Rios Anaya, inició ayer una visita de as a las pertenencias mineras de la American Placers, en la zona de Teopon- Ministerio Público señaló una diligen- inspección ocular que se inició ayer den- conflicto que sustenta la empresa norte- ana con el Ministerio de Minas y Petró- bre la interpretación de dos cláusulas del o suscrito en 1956, para la exploración y ción de yacimientos auríferos en la re- e Teoponte.

El Fiscal, en compañía de personeros de th American Placers, viajó ayer en la a, para retornar el viernes. La inspec- cular se realizará en todas las concesio- e figuran dentro del contrato discutido.

El Ministerio Público informó que des- e la vista ocular del Fiscal, se pronun- obre el fondo del problema, que consis- la interpretación de cláusulas relativas xploración de la zona y a impuestos y s.

CADOS DE MOTIN CHACACHI

La Guardia Nacional de Seguridad Pú- por intermedio del Departamento de In- ación Criminal, puso ayer a disposición de la Fiscalía el caso del denunciado motín y desórdenes ocurridos en Achacachi, el 2 de marzo. El expediente de las investigaciones realizadas por las autoridades policiales fue remitido a la Fiscalía con los siguientes campesinos: José Viscarra, Tiburcio Poma, Juan Huallpa, Juan Gabino Poma, Macario Poma, Bautista Lino Cáceres, Gregorio Poma, Alberto Lucas y Agustín Huallpa. Todos ellos están sindicados de ser los cabecillas de los desórdenes en Achacachi y de haber cometido delitos de asalto y motín contra la República.

El Ministerio Público emitirá su requerimiento para que los detenidos sean juzgados ante la autoridad competente y se les reciban sus declaraciones indagatorias.

EX-AGENTE DE CONTROL POLITICO

César Aliaga Birhuet, ex-agente de Control Político, ha sido remitido ayer a la Fiscalía, con los antecedentes de su actuación en el organismo represivo de San Román. Aliaga declaró ante las autoridades del DIC que le une un parentesco espiritual con el ex-Sub Jefe de Control Político, Adhemar Menacho, por cuya razón llegó a ocupar altas funciones en la institución represiva del MNR.

Aliaga será remitido ante el Juez competente para su procesamiento criminal.

F AFIRMA QUE LA PLANTA DE LECHE IL VIENE REDUCIENDO SUS DEFICITS

sidente de la Corporación a de Fomento Tcnl. de E- Enrique Vargas Guzmán, o conocer la situación por traviesa la Planta Industria de Leche Pil.

l. Vargas Guzmán, comen- eñalar que esta planta de e establecida gobre la base donación de equipo indus- UNICEF, para elaborar le- olvo descremada, para que ero boliviano la distribuya a gratuita a los niños y lactantes del país. Es por ón que la CFB como enti- ital actúa desde entonces dministradora de estos bie- nifestó más adelante que o fijo de la Pil hasta el 31 mbre de 1963 era de $us. 2.

LTADES

car las dificultades por las aviesa esa planta, el Presi- e la CBF señaló la que pre- déficit de operaciones de resa y la falta de disponi- s en efectivo.

5 que los déficit de la Pil reciendo en monto, o sea ad de leche vendida, les que al presente están en eso de franca reducción. 1960 se tuvo el déficit de $b. ir litro de leche procesada; paración con 1963 que fue 14 por litro de leche proce- en 1964 de $b. 0.42 por el litro. "Sin embargo dijo el argas Guzmán, las dificulta- a atención del paso de los os de leche fueron incre- dose, justamente por el au- de volumen de entregas. En eron de tres mil litros y de 18 mil litros por día".

delante, afirmó que al co- de la operación de la plan fácil atender el pago de pla e los lecheros que ascendie- $b. 250 mil por mes y que ente esas mismas planillas n a la suma de $b. 575 mil

GA DE LA PRODUCCION

esidente de la CBF dijo que ucción de los primeros años lanta fueron consumidos en totalidad por el Ministerio d Pública, pero que a medi- pasaron los años, el incre- de producción de leche su- a capacidad de absorción sisterio indicado. "No hay idar —añadió— que el pro laborado básicamente es le- polvo descremada, que tie- ompetencia de la donacio- agencias internacionales áritas, USAID, etc.". Esta azón continuó el Tcnl. EVG Pil opto por cambiar su li producción hacia un produc aceptado por el público la leche en polvo entera.

CIAMIENTOS

éndose a las necesidades planta, el Presidente de la anifestó que para ampliar la ió de esta planta, se consi- crédito del BID de $us. — "Hoy está en plena ejecución —afirmó— esta obra y en pocos meses más nos permitirá entregar al consumidor boliviano un producto similar al extranjero a precios competitivos".

Sobre los planes a proyectarse, el Tcnl. Vargas Guzmán señaló que pese a la falta de capital de operación, ellos se van a ir cristalizando. Como dato ilustrativo informó que la Pil actualmente tiene un stock de leche de $b. 1.360.000 en leche en polvo descremada, que no puede comercializarse, debido a las ayudas extranjeras en producto similar.

Además agregó que en esa planta se llevará a cabo un reajuste, como resultado de las recomendaciones del experto de la ONU, denominado informe Sanguinetti. "Juzgamos —señaló el informante— que se ha creado una atmósfera falsa sobre la Pil, porque estos aspectos no son conocidos. La CBF cumplió con los objetivos fundamentales del programa que dio origen a Pil. Asimismo, se piensa que al introducir leche en polvo entera, Pil, vencidas las dificultades en el mercado nacional, han de superarse las condiciones de operación reduciéndose hasta anularse los déficit de esta planta industrial". Finalmente dijo que el factor principal que constituye al déficit de esa empresa se debe a que la Pil compra materia primera a elevado costo (con el fin de fomentar la industria lechera nacional) y por el bajo ingreso bruto del país, se ve obligada a vender sus productos por debajo de su costo.

CINCO FARMACIAS COMPROMETIDAS EN INTERNACION ILEGAL DE DROGAS

El Dr. José Iriarte, Jefe Nacional de Servicio Farmacéutico, declaró ayer en conferencia de prensa que el Ministerio de Salud Pública, velando por la salud y la economía del pueblo, intensificará su lucha contra el contrabando de medicamentos al país, procedentes principalmente de la Argentina y Brasil.

Señaló el Dr. Iriarte que en varias farmacias de La Paz se encontraron productos internados ilegalmente, que eran vendidos al mismo precio de aquellos que ingresaron a través de casas importadoras especializadas. Por otro lado, indicó el Dr. Iriarte, que en otras farmacias vendían las muestras médicas cuya venta precisamente está prohibida.

Hasta el momento cinco farmacias fueron sancionadas por el Ministerio de Salud Pública, una de las cuales, la Farmacia Saavedra, ha sido clausurada temporalmente, mientras que las otras cuatro, La Salvadora, El Indio, Sanitas e Ingavi, fueron multadas con $b. 200.— cada una.

Entre los medicamentos decomisados por haber sido internados al país de contrabando, hay algunos de la firma farmacéutica Lusa, que tiene su representante en Bolivia. También se encontraron barbitúricos, aunque aún no se sabe si su presencia en una farmacia obedece al contrabando, o a alguna otra forma de negociado ilegal.

Según expresó el Dr. José Iriarte, velando por la salud y la economía del pueblo, la campaña iniciada será intensificada con carácter nacional, porque se tiene que frenar este tipo de negociados que por otra parte, burlan no sólo el pago de impuestos, sino los análisis de laboratorio indispensables para su venta en el país.

CONTRA LOS CHARLATANES

Por otro lado el Dr. José Iriarte, manifestó que con la colaboración de la Municipalidad, el Ministerio de Salud Pública emprenderá una severa campaña contra los charlatanes ambulantes que se ubican en plazas y calles céntricas de nuestra ciudad, vendiendo productos de dudosa elaboración con el incentivo de que con ellos se cura todo mal.

Recientemente las autoridades sanitarias decomisaron de manos de uno de estos charlatanes profesionales, un frasco lleno de lombrices y el producto debidamente envasado, que según aquél, servía de remedio. Este producto está actualmente siendo analizado en los laboratorios del Ministerio de Salud Pública.

PESTE BUBONICA

El Dr. Carlos Ardiles, Ministro de Salud Pública recibió ayer un informe procedente de Sucre, por el cual se hace saber que el brote de peste bubónica, ha sido debidamente controlado.

El Ministro agregó a la prensa que algunos casos de gripe fueron confundidos con el brote de peste bubónica. Además indicó que en las próximas horas llegarán, procedentes de Sucre, cuatro médicos norteamericanos que viajaron con el exclusivo objeto de estudiar y controlar el brote de bubónica en esa parte del país.

También reveló el Ministro de Salud Pública, Dr. Carlos Ardiles, que en la localidad de Vacas, en el distrito de Cochabamba, se ha presentado un pequeño brote de tifus exantemático, el que ha sido controlado rápidamente por las autoridades sanitarias de ese distrito.

CENTRO DE SALUD

..El Ministerio de Salud se halla preocupado por la Posta Sanitaria de Coroico y, para la mejor atención de los habitantes de esa capital yungueña, el edificio que ocupa dicha posta será remodelado para dar paso a la instalación de un moderno Centro de Salud que contará con un médico, enfermeras y medicamentos.

INSTITUTO

El Ministro Dr. Carlos Ardiles reveló a los periodistas que en breve se organizará el Instituto de Enfermedades Transmisibles y que para este efecto se contará con la ayuda de USAID y UNICEF.

Este instituto dependerá directamente del Ministerio de Salud Pública y centralizará, en su atención, a todo lo relacionado con las enfermedades transmisibles que afectan a la población boliviana.

Federación de Cañeros pronúnciase sobre los alcances de un decreto

Industriales y trabajadores de la caña de azúcar en Santa Cruz han emitido un pronunciamiento que dice en sus partes principales.

Este pronunciamiento fue suscrito por la Asociación de Cañeros de Guabirá, La Esperanza, La Bélgica, San Aurelio y las Cooperativas de Cañeros La Bélgica, Guabirá y La Esperanza.

"Frente al Decreto Supremo No 7070 sobre la planificación de la industria azucarera, la Federación de Cañeros declara enfáticamente:

1.— Ha sido inquietud de la Federación llegar al planeamiento integral de la industria azucarera de Santa Cruz para lo cual no escatimó esfuerzo alguno, haciendo público su agradecimiento al Supremo Gobierno por haber dictado es te instrumento legal que regula equitativamente las relaciones entre cañeros, industriales y el Estado.

2.— Después de analizar detenidamente sus alcances, ve que la asignación de cupo al Ingenio "La Esperanza" no consulta la realidad de sus posibilidades de producción de caña de su área de influencia, en este sentido esta entidad gestionará ante el Supremo Gobierno la rectificación de la cuota asignada para dar solución favorable a este problema.

3.— Sugiere en esta oportunidad al Supremo Gobierno que, como complemento a este Decreto, se plantifique la producción cañera, fijando el límite máximo y la consecuente redistribución proporcional, equitativa, en beneficio de cañeros medianos y pequeños.

Santa Cruz, 10 de marzo de 1965.

Aceptada la renuncia de S. Sologuren

El Ministro de Hacienda, Cnl. Carlos Alcoreza Melgarejo, aceptó la renuncia del Presidente del Banco Central de Bolivia, Dr. Santiago Sologuren, en vista de ser irrevocable. Mientras sea designado su reemplazante asumió esas funciones el Vicepresidente, Cnl. Luis Arce. Hasta ayer aún no se ha habla producido la renuncia del Director del Banco, Franklin Antezana Paz, implicado en la venta de las libras esterlinas, cuya investigación está siendo obstaculizada, según denuncia de la sub comisión que investiga en el primer instituto emisor.

CANCILLERIA:

Bolivia respondió a Perú y Ecuador

La Cancillería de la República ha reiterado el criterio de nuestro país en sentido de que la Organización de Estados Americanos es un organismo que adolece de deficiencias, las que lo impiden dar adecuada solución a los problemas surgidos en el país. Esa reiteración la hace en dos memorándums dirigidos a los gobiernos de Ecuador y Perú.

ANTECEDENTES

Ecuador informó a la Cancillería boliviana su determinación de plantear, en la Segunda Conferencia Interamericana Extraordinaria que deberá iniciarse el 20 de mayo próximo, el problema fronterizo que tiene con el Perú. Ecuador alega la nulidad del Protocolo suscrito en Río de Janeiro, Brasil, el 29 de enero de 1942. Pide, al mismo tiempo, el apoyo de todos los países concurrentes a dicha reunión.

El Gobierno peruano, por su lado, explicó a la cancillería boliviana que el Protocolo de Paz, Amistad y Límites Perú-Ecuatorianas, es "un pacto solemne, ratificado por los Parlamentos de ambos países y garantizado por la Argentina, Brasil, Chile y los Estados Unidos", razón por la cual no puede incluirse en el temario de la Conferencia Panamericana.

RESPUESTAS BOLIVIANAS

Ayer, el Canciller de la República, Tcnl. Joaquín Zenteno Anaya, reunió a la prensa para dar a conocer las respuestas bolivianas. La nota —Memorándum— dirigida al Gobierno del Ecuador dice:

"El Gobierno de Bolivia tiene la honra de referirse al Memorándum del Excelentísimo Gobierno del Ecuador, de fecha 5 del mes en curso, mediante el cual le ha hecho conocer su decisión de plantear en la Segunda Conferencia Interamericana Extraordinaria la nulidad del Protocolo de Río de Janeiro, suscrito el 29 de enero de 1942.

El Gobierno de Bolivia, consecuente con los estrechos vínculos que lo unen tanto al Ecuador como al Perú y deseoso de que ambos países, lleguen en sus relaciones al más cordial y completo entendimiento, cree cumplir con un deber de amistad al recordar al Excelentísimo Gobierno del Ecuador el antecedente de la reclamación que Bolivia formuló ante la Organización de Estados Americanos, hace tres años, con motivo de un daño inferido a su patrimonio fluvial. En aquella oportunidad, pudo apreciarse que el sistema interamericano actual adolece de deficiencias que le impiden dar una adecuada solución a problemas surgidos en el continente y que por lo tanto, es necesario que en la Segunda Conferencia Interamericana Extraordinaria se busque, precisamente, las bases que otorguen a la organización la capacidad y los medios que le permitan atender con eficacia los planteamientos que las partes vinculadas a cualquier clase de divergencias que afecten el normal desenvolvimiento de sus relaciones, crean conveniente someter a su consideración para que determine la razón y justicia que corresponde a cada una".

La respuesta al Gobierno del Perú está redactada en términos similares.

DECANO DEL SACRO COLEGIO NO SERA EL CARDENAL MAS ANTIGUO

Ciudad del Vaticano (NA).— El Papa Paulo VI emitió un decreto por el cual en adelante el Decano del Colegio de Cardenales no será automáticamente el más antiguo de los purpurados sino que éste deberá ser elegido.

El "motu propio" determina que el Decano del Sacro Colegio será elegido solamente entre los cardenales y obispos de una diócesis suburbicaria, ya que desarrollará sus actividades en Roma.

Los cardenales obispos suburbicarios tienen la obligación de residir en la Curia, según el Cánon 28 del Código Canónico.

La elección será sometida a consideración del Papa, quien tendrá la facultad de aprobar o desaprobar al elegido.

Las mismas normas se aplicarán en la elección del Vicedecano, quien sustituye al Decano, pero no tiene derecho de sucesión. Los dos cargos corresponden actualmente a los cardenales Eugenio Tisserant y Luigi Micara.

ALEMANIA DARIA NUEVO CREDITO A LA MINERIA

El Gobierno de Alemania occidental está dispuesto a conceder nuevo crédito a la minería boliviana, esta vez a través de maquinaria que se destinará a la minería privada. Para negociar el crédito, viajará a Alemania el Ministro de Minas, Cnl. Méndez Pereyra, quien actualmente se encuentra en Londres.

OFRECIMIENTO

Hace varios meses, durante el anterior régimen, el Gobierno alemán ofreció a Bolivia conceder créditos de maquinaria para modernizar los sistemas de explotación de minerales. Al parecer, el gobierno movimientista no agilizó las gestiones.

Ahora el Ministro de Minas reactualizará las gestiones en procura de intensificar la producción y dar mayor impulso a la iniciativa privada boliviana.

Las condiciones que ofrece Alemania, según informaron autoridades del Ministerio de Minas, son favorables al país.

ASISTENCIA TECNICA

El ofrecimiento también incluye asistencia técnica a la minería privada. De concretarse las gestiones, en algunos meses más se firmarían los convenios respectivos.

Alemania occidental participa, junto con el BID y Estados Unidos, en la financiación del Plan Triangular.

EL MUNDO ES UN ESPEJO: SI LO MIRAS ENFADADO, REFLEJARA UN SEMBLANTE ENFADADO; SI SONRIES TE SONREIRA TAMBIEN.

UN MENSAJE DE BUENA VOLUNTAD DE

LA MERCANTIL DE SEGUROS Y REASEGUROS

SERIEDAD SEGURIDAD SERVICIO

Entrega de premios "Luz Mila Patiño"

La Fundación Universitaria Simón I. Patiño hizo entrega de los premios a los ganadores del concurso "Luz Mila Patiño". El primer premio de mil dólares fue dividido entre los compositores Atiliano Auza y Florencio Pozada; el de la categoría B, de quinientos dólares y el de categoría C, de trescientos dólares fueron entregados al ganador, Sr. Atiliano Auza.

La ceremonia se realizó en el local de la Fundación con la presencia de personeros del directorio, del jurado calificador y miembros de la prensa y radio.

El presidente del directorio de la Fundación Patiño, doctor Remy Rodas Eguino, pronunció un breve discurso destacando la labor cultural de la Fundación y las oportunidades que ésta ha proporcionado y seguirá ofreciendo a muchos jóvenes bolivianos en los diferentes campos de la educación. El doctor Alberto Salinas López, secretario general de la organización dio lectura a la convocatoria del concurso y al veredicto del jurado calificador compuesto por los señores Nicolás Fernández Naranjo, Gustavo Navarre y Raúl Barragán.

Se cerró el acto con una copa de champaña ofrecida por el directorio de la Fundación.

El Presidente de la Fundación Universitaria "Simón Patiño", Dr. Remy Rodas Eguino, hace entrega de los correspondientes premios a los artistas Atiliano Auza y Florencio Pozada, ganadores del premio musical "Luz Mila Patiño".

Cursillo sobre cooperativismo

Con el auspicio de la Dirección Nacional de Cooperativas, se ha iniciado un curso de cooperativismo de consumo, que cuenta con la participación de numerosos profesionales interesados en el movimiento cooperativista.

El cursillo que se desarrolla en el Instituto Tecnológico, tendrá una duración de tres meses y comprende: doctrina, educación, legislación, economía, planeamiento, organización y administración de empresas cooperativas y contabilidad especializada. Al concluir el cursillo se concederán diplomas de "Peritos en Cooperativas de Consumo".

Tres suicidios hubo en Oruro

Oruro 16. (PRESENCIA). — En menos de diez horas, de anoche a esta madrugada, tres personas se autoeliminaron en este Departamento. Laura Garrón de 21 años se ahorcó. El minero Leocadio Contreras se eliminó con una carga de dinamita en la localidad de Huanuni y finalmente Ismael Veizaga Guzmán de 50 años se suicidó en la misma forma en la localidad de Challapata. Las autoridades del DIC procedieron a las investigaciones correspondientes sobre las causas que determinaron los aludidos hechos de sangre.

Hoy habla Lechín en Foro Político

Juan Lechín Oquendo, jefe del Partido Revolucionario de Izquierda Nacionalista, hablará hoy en la Universidad, dentro del foro político que auspicia la Confederación Universitaria Boliviana. El temario de la conferencia a que deberá sujetarse el conferencianate es el siguiente: Crítica de la política nacional del 31 de mayo al 4 de noviembre pasado; Revolución Restauradora; Estatuto Electoral y Papel de las Universidades en la política nacional.

Piden que se reestructure Dirección de Cooperativas

El Comité Boliviano de Desarrollo Cooperativo ha dirigido una carta al Presidente de la Junta Militar, Gral. René Barrientos, pidiéndole la inmediata reorganización de la Dirección Nacional de Cooperativas.

La carta subraya la complacencia del Comité por las finalidades de la Junta de promover el movimiento cooperativo, sistema que propicia una distribución justa de la riqueza eliminando el lucro personal, añade.

Pero seguidamente dice que los objetivos de la Junta no podrán realizarse mientras "subsista la falta de personal técnico-superior en el organismo creado para cumplir esa función. La Dirección Nacional de Cooperativas, encargada de promover e impulsar el cooperativismo, ha detenido el proceso, cada vez más pujante, del movimiento patrocinado por instituciones particulares a fin de que no sea notoria una mejor acción de esos grupos, cosa que iría en desmedro de la poca o ninguna acción que esa Dirección realiza".

Añade luego que "con una adecuada coordinación entre las organizaciones oficiales, las instituciones cooperativas y aquellos grupos particulares que realmente quieran llevar al éxito el futuro cooperativismo boliviano, se podrían alcanzar mejores metas en el logro de estos fines, que como corolario resultarían en beneficio del país todo". Sostiene que los planes de desarrollo tienen que ser coadyuvados desde la Dirección de Cooperativas.

REESTRUCTURACION

Después dice que el Comité de Desarrollo Cooperativo, vería con agrado "la reestructuración de la actual Dirección de Cooperativas y la remoción del personal superior con profesionales especializados en la materia, los que deben ser elegidos mediante exámenes de competencia.

El viernes habrá suspensión de actividades radiofónicas

CON MOTIVO DE CELEBRARSE EL DIA DEL LOCUTOR.— TECNICO DE TELECOMUNICACIONES EN BOLIVIA.— POSIBILIDAD PARA INSTALAR NUEVAS CASILLAS POSTALES.—

La FESTRABOL, Federación Sindical de Trabajadores de Radiodifusión Boliviana, ha comunicado a sus afiliados la obligación que tienen en hacer cumplir la disposición emitida el 17 de marzo de 1964 en la cual se declaró el 19 de marzo Día del Locutor. Hecho que además determina la suspensión de actividades radiofónicas en todo el territorio de la República, durante la mencionada fecha.

Los trece sindicatos que integran FESTRABOL, vienen preparando una serie de actos y programas con el fin de reafirmar la solidaridad del gremio.

TECNICO EN BOLIVIA

El Ministerio de OO. PP. anunció la llegada del Ing. José Calcoya, experto de la Unión Internacional de Telecomunicaciones, quien estudia con las autoridades de Radiocomunicaciones, la tésis que sustentará Bolivia para canalizar el tráfico internacional de telecomunicaciones hacia los países de la costa atlántica a través de nuestro territorio.

CASILLAS POSTALES

La Dirección Nacional de Correos ha informado que estudia la posibilidad de instalar mil casillas más, para atender la elevada demanda de casillas postales.

CONVENIO RATIFICADO

El Ministerio de OO. PP. elevará a la Junta Militar, el proyecto de Decreto Supremo, por el que Bolivia ratifica el Convenio Internacional de Radiocomunicaciones suscrito en Ginebra en 1959.

RETORNO COMISION

Ha retornado la delegación boliviana integrada por los Ing. Juan José Mendoza, Oscar Morales y Jorge Zambrana, que se trasladó a Chile, asistiendo a la reunión de la Comisión de Integración Eléctrica Regional. Esta reunión realizada en Viña del Mar tuvo el objeto de promover la integración eléctrica del "Cono Sud" en sus diversos aspectos.

Mingobierno cumplió años

El Ministro de Gobierno, Tcnl. de Aviación, Oscar Quiroga Terán, ayer celebró treintiséis años de vida. En la ocasión fue felicitado por diversos organismos nacionales de su dependencia y de la Junta Militar. El despacho del titular de Gobierno se vio adornado ayer por una cantidad inusitada de ramos de flores, como de presentes entregados por distintas personalidades político-militares.

En la ocasión las autoridades del DNIC encabezadas por el Cnl. Eduardo Rivera Florilo y Luis Cárdenas, entregaron al Ministro una medalla de oro y un pergamino. La noche del lunes, el Tcnl. Oscar Quiroga Terán fue agasajado por sus amistades con una recepción que le ofrecieron en la Casa Argentina, y anoche el Ministro de Gobierno, que mañana emprende una gira por el país, retribuyó atenciones.

Sociedad de Ingenieros de Bolivia

Asamblea Extraordinaria

Se cita a los señores ingenieros miembros de la Sociedad a la ASAMBLEA EXTRAORDINARIA que se celebrará el día jueves 18 del presente a horas 18 y 30 en la sala de Resistencia de Materiales de la Universidad Mayor de "San Andrés" con el siguiente:

ORDEN DEL DIA

1.— Cambio de opiniones sobre la próxima elección del Directorio.

2.— Asuntos propuestos por los concurrentes.

EL DIRECTORIO

La Paz, 16 de marzo de 1965.

EN VENTA

BUICK ELECTRA V—8

Completamente equipado.— En perfectas condiciones.— Ref. Tel. 24225 — 24979.— en horas de oficina.

nstituto Cultural Boliviano Alemán

CURSOS INTENSIVOS DE ALEMAN

Se recibirán las inscripciones para cursos intensivos de alemán hasta el lunes 22 a horas 18, para PRINCIPIANTES.

Estos cursos se iniciarán a partir de horas 18 y 30 del mismo día.

La Paz, marzo de 1965.

AVISOS PROFESIONALES

ABOGADOS

ARMANDO VILLAFUERTE CLAROS
Asesoramiento legal en general. Potosí 810, 2º piso (Edif. Sickinger) Teléfono 12479.

CARLOS GONZALO DE SAAVEDRA
ABOGADO. Sociedades anónimas. Traducciones legales. Teléfono 10128.

MAX REYES ROMERO
Tramita personalmente causas: Vivienda. Desahucios, Despojos, Civiles, Criminales, Sociales. Potosí 876. Teléfono 10792.

EULOGIO BECERRA BALDERRAMA
Potosí 876. Oficina 11.— Tercer piso. — Teléfono 28404.

EMILIO MEDINA - BENJAMIN MIGUEL
CALLE POTOSI 876.— Teléfono 28475.

DENTISTAS

Dr. ALBERTO ELIAS M.
CIRUJANO DENTISTA. — Especialización en Buenos Aires y EE. UU. Operatoria Dental. Cirugía. Prótesis. Plaza España 5, (Sopocachi). Pedir horas fijas Teléfono 27466.

Dr. MANUEL ELIAS PAREDES
CIRUJANO DENTISTA.— De retorno de Europa atiende a su clientela con el horario de costumbre. ALTA VELOCIDAD RAYOS X. — ANESTESIA CON TRILENE. — Loayza 152. — Teléfonos 22061 - 24868.

LUCIO DURAN TAPIA
Yanacocha esquina Mercado (Edificio Almaráz, tercer piso). Oficina 3.— Teléfonos 253338 - 28123.

MEDICOS

Dr. JULIO REIMERS SCIARONI
CIRUGIA GENERAL.— Estudios de especialización en Hamburgo (Alemania). Consultorio: Avenida Mariscal Santa Cruz 1295, 1er. piso.— Teléfono, Consultorio: 11844.— Domicilio 22866.— Man spricht Deutsch.

Dr. GABINO BEIZAGA MILLAN
MEDICO DE NIÑOS.— Consultorio Loayza 420.— Consultas 17 - 20 horas.

Dr. HERIBERTO MIRABAL
MEDICO DE NIÑOS.— Especialización en Chile y México. Consultas de 15 a 19. Av. Camacho esq. Ayacucho Edif. Krsul, 5º piso, Teléfonos: Domicilio 22896. Consultorio 10808.

Dr. OSCAR DIAZ UGARTE
MEDICINA INTERNA. — Enfermedades del hígado, esófago, intestinos. Especializado en Europa.— Consultorio: Azpiazu 438, de 18 a 20 horas.— Teléfono 24547. Favor reservar hora.

Dr. GOVER LEON
MEDICO DE NIÑOS.— MERCADO 975, Teléfono 22692.

Dr. MARIO MENDEZ ELIAS
Cirugía y enfermedades del Sistema Nervioso. Especialización: Holanda, Inglaterra, Jefe Clínica Cátedra y Neurología y Neurocirugía UMSA. — Edif. Kisul. — Teléfonos 24233 - 24528.

HECTOR SEQUEIROS FLORES
GINECOLOGO especializado en Europa. — OBSTETRICIA. COLPOSCOPIA en el diagnóstico precoz del cáncer.— Mercado 935.— 18 a 20.— Teléfono domicilio 10514.— Consultorio 29641.

Dr. JOSE VILLARREAL SUAREZ
UMSA. Chirurgische Universitatsklinnik Eppendorf, Hamburgo, Alemania. — Cirujano especialista: tumores y pulmones, esófago, estómago, intestinos, apéndice, vías biliares, hernias.— Consultorio: Ayacucho 208, Edificio Flores, 1er. piso: de 15 a 18.— Teléfonos: Consultorio 25459, domicilio 10057. MAN SPRICHT DEUTSCH.

Dr. GUSTAVO TABERA DE PAOLI
CIRUJANO - GINECOLOGO.— Esterilidad — Diagnóstico precoz del cáncer: Colposcopía.— Obstetricia.— Plaza Venezuela 1456. Tercer piso. Teléfono 10579 - 25419.— Reservar hora.

CARLOS PEREZ GARCIA
GINECOLOGIA PRE-NATAL. PARTOS. — Consultas 2 a 8.— Sagárnaga 288.— Teléfono 20481. Domicilio Teléfono 28991.

FEDERICO LORA
MEDICO DE NIÑOS.— Consultorio: Mariscal Santa Cruz 336.— Horas 16 - 17.— Teléfono 20319.

Dr. HERNAN CRIALES
MEDICO - CARDIOLOGO.— Especializado en México. Electrocardiografía. Consultorio - Domicilio: Diaz Romero, 1455.— Teléfono: 11188.— Atiende de 16 a 19 horas.

E. ALEXANDROWICZ
Especialidad en PIEL. VENEREAS, PROBLEMAS SEXUALES. Av. Argentina 1919.— Teléfono 24534.— Consultas de 14 a 17.

JAIME SALGUEIRO CHAVARRIA
CIRUGIA, GINECOLOGIA, ATENCION PRE-NATAL, PARTOS. Riosinho 18.— Consultas de 14 a 19.— Teléfonos: 12652 - 25564.

Dr. CIDAR HUMEREZ E.
MEDICO INTERNISTA.— Especialidades en el Exterior en Enfermedades alérgicas.— Consultas de 16.30 a 20 horas. Consultorio y domicilio: Yanacocha 332, 2º piso.— Teléfono 10388.

SOLICITADA.-

Afirman que cargos contra personal del Banco Minero de Bolivia son infundados

La Paz, 16 de marzo de 1965

Señor
DIRECTOR DE "EL DIARIO"
Presente.

Señor:

En el editorial del órgano de prensa que usted dirige se ha aludido injustamente —y sin mucho conocimiento de causa— a los trabajadores del Banco Minero de Bolivia el día de ayer; hecho que, nos obliga a pedir a usted insertar en su columnas la siguiente aclaración:

Desde que se conocieron las recomendaciones del Ing Roberto Arce con relación a la Minería Nacional, entre las que figura la "Libre Comercialización de Minerales", se ha venido atacando al Banco Minero de Bolivia y también al personal de trabajadores de esta Institución. Esta campaña de prensa está movida, indudablemente por los grandes consorcio financieros que buscan la liquidación del Banco Minero de Bolivia, para luego operar libremente en el país y someter a su arbitrio a los miles de pequeños industriales mineros, a quienes se los atiende dentro las posibilidades del Banco, desde su fundación en 1936 a la fecha.

En el aludido editorial, entre otras cosas se dice que los funcionarios del Banco "con olvido premeditado de sus millonarias deudas a esa Institución bancaria etc."

Deseamos puntualizar aquí, que las deudas del personal no las hemos contraído por nuestra voluntad, sino que ellas provienen de concesiones efectuadas por disposiciones de las autoridades del Trabajo de gestiones anteriores, que con "anticipos de sueldos a cuenta de futuros aumentos", resolvieron varios conflictos para los empleados bancarios en general, y no sólo para el del Banco Minero, pero el único resultado fue que esos aumentos nunca llegaron dejándonos prácticamente hipotecados a la Institución. Además Sr. Director estas deudas las estamos amortizando mediante descuentos mensuales que se hacen de nuestros haberes y debe tenerse en cuenta que el monto publicado hace algunos días no corresponde a 10 ni 20 empleados sino a toda la planta de trabajadores. Por otra parte, el mayor volumen de nuestras deudas corresponde a préstamos del "Fondo de Empleados" que como bien sabe Ud., son fondos propios de los trabajadores y no del Banco y están destinados a prestaciones sociales establecidas por el Código de Seguridad Social.

Realmente hemos venido observando que se ataca con saña al personal de trabajadores del Banco, siendo así que nosotros simplemente defendemos nuestro trabajo y el derecho de llevar el pan a nuestros hogares. Omiten Uds., que existen clientes de deudores al Banco, como el caso del Sr. LKB, que mantiene documentos en ejecución por falta de pago con un valor de **$b. 94.825.10** sin entregar ni un gramo de mineral al Banco desde hace varios años.

Si llegara a publicarse la lista de deudores morosos del Banco Minero vería Ud., que suman miles de millones, puesto que la Cartera del Banco actualmente y apróximadamente señala unos 33.000.000 $b. cuya recuperación es mínima ya que parte del dinero salido del Banco fue en forma de los tristemente célebres "Préstamos de Honor" que como es de conocimiento de todos, fueron concedidos por favoritismo político y que hasta la fecha son irrecuperables.

De igual modo, si hay personal excedente, ello no es culpa de los trabajadores sino de diferentes administraciones que se han sucedido y que supeditadamente —por influencias políticas o de otra índole han aumentado el número de empleados, hechos que no son de incumbencia nuestra.

Asimismo conviene puntualizar que actualmente el Banco se encuentra en una etapa de "reordenamiento" con lo cual incrementará sus actividades ingresando a una etapa de superación y progreso al servicio de la minería privada del país.

Sirva esta oportunidad para poner de manifiesto que los trabajadores del Banco estamos plenamente compenetrados de los problemas y proyecciones futuras de la Institución, y por ello, habiendo sido cordialmente invitados, hemos de concurrir a la Mesa Redonda, auspiciada por la Cámara Nacional de Minería a realizarse desde el día 22 del presente en esta ciudad, oportunidad en la cual haremos conocer nuestros puntos de vista, no solamente desde el aspecto laboral, sino también aportaremos nuestras ideas para el futuro de la entidad que nos cobija y a la que nos debemos.

Agradecidos por la publicación de la presente y apelando a la ética periodística, saludamos a Ud., muy atentamente.

SECRETARIA EJECUTIVA DEL COMITE DE COORDINACION "BAMIN".
Ruperto Ferreyra G., Secretario Ejecutivo.

SINDICATO DE TRABAJADORES DEL BANCO MINERO DE BOLIVIA.

Prudencio Loroño, Secretario de Conflictos.— Amado Alazar, Secretario de Prensa y Propaganda.— Julio Luna, Secretario de Vinculación.

ACTIVIDAD EN VILLA POTOSI

El Presidente de la Junta de Vecinos de Villa Nuevo Potosí, realizó intensa actividad vecinal, movilizando a los habitantes de varios sectores de esa Junta de Vecinos. Entre las principales obras efectuadas se encuentran las siguientes:

LIMPIEZA DE CAÑERIAS.— Se procedió a la limpieza de cañerías en el barrio, para proveer de mayor cantidad de agua potable mediante las piletas públicas a sus respectivos vecindarios: calles Villamil de Rada, Portugal, IV Centenario, 4 de Mayo y Bustamante.

REUNION EN LA ESCUELA.— Los padres de familia de las escuelas Franz Tamayo, Remberto Tapia y Libertad, realizaron una reunión para tomar acuerdos relacionados a obras a ejecutar en dicho núcleo escolar, con la colaboración del Presidente de la Junta de Vecinos de Villa Nuevo Potosí.

AVENIDA BUENOS AIRES.— Con la colaboración de un tractorista municipal, se procedió a la limpieza y nivelación de la Avenida Buenos Aires, desde la calle Bustamante hasta el tercer grupo del barrio obrero.

RIO ALTO SAN PEDRO.— Desde el día jueves 18 del actual, se reiniciarán los trabajos de limpieza de piedras, cascajo y arena en el cauce del río Alto San Pedro material de arrastre dejado por la mazamorra que asoló la calle Rigoberto Paredes.

ACLARACION DE G. ALBORTA VELASCO

El Secretario Ejecutivo del Comité de Emergencia del MNR nos ha enviado una carta en la que se refiere a una información, publicada en nuestra edición del 14 de marzo, sobre la posibilidad de que el MNR pazestenssorista postularía el nombre de Ciro Humboldt para la candidatura presidencial.

Guillermo Alborta Velasco indica que "ni el jefe del partido, ni el Comité de Emergencia del MNR, ni yo personalmente hemos pensado ni por un momento siquiera en postular el nombre del Dr. Humboldt Barrero para candidato a la Presidencia Constitucional de la República".

Por último, después de afirmar que el Comité de Emergencia no se reunión con fines electoralistas o subversivos, declara que "todas sus actividades son legales y su organización fue oficialmente notificada al Presidente de la Junta Militar de Gobierno mediante nota Nº 1-1-65, de 28 de enero pasado".

SOCIOLOGIA DEL...

(Viene de la Pág. 3)

da, no adelantaremos un milímetro en la carrera del aumento que se impone con una dramática urgencia.

Los ojos de los latinoamericanos están fijos en las jornadas agrícolas que se realizan en la localidad chilena de Viña del Mar, como medio para hallar soluciones adecuadas al problema alimentario, y en la VIII Reunión Regional de la FAO que dentro del ámbito mundial, expondrá directrices y evaluará el complicado tema.

Se ha mantenido —con todo acierto— que mientras haya hambre no puede haber paz en el mundo. Casi todas las tensiones internacionales son provocadas por ella. Mientras exista "el hambre total" o "el hambre oculta", el hombre luchará contra sus semejantes como lo hacía el habitante de la caverna, disputándose a golpe de estaca la presa, y el botín. Solamente que la calidad de las armas de la disputa han progresado mucho, pero no la solución del problema.

En ninguna fase de la historia de la humanidad —afirma el antropólogo Josué de Castro— en el "LIVRO NEGRO DA FOME"— y copio aquí sus palabras, fueron tan tensas las relaciones entre los hombres. Las tensiones sociales, los conflictos ideológicos, las competencias económicas y las fricciones políticas entre grupos, clases, países y bloques de países alcanzaron en nuestros días una tremenda intensidad amenazando en forma inequívocamente la paz, la tranquilidad y la propia supervivencia de la civilización.

Pero —señala el autor brasileño— si nunca fue tan difícil la posición del hombre con el hombre, por otro lado, jamás algunos hombres se esforzaron tanto para vencer estas fuerzas disolventes, estos conflictos y divergencias en interés supremo de la Humanidad. Por todas partes encontraremos personas de buena voluntad que se empeñan con obstinada energía en la tarea urgente de crear en nuestro mundo un clima de mejor entendimiento en el que pueda germinar y fructificar la verdadera paz entre los hombres.

El doctor Raúl Prebisch en su trabajo "Hacia una dinámica del desarrollo latinoamericano" dado a conocer en la conferencia de la CEPAL celebrada en Mar del Plata en 1963, mantiene entre otros puntos de vista, el incremento de la producción agrícola, señalando que "si se tiene en cuenta el aumento de la población, el incremento de la producción por habitante ha llegado apenas a la exigua proporción de 0.2 por ciento al año", y el ritmo creciente de 2.6 por ciento de la producción global ha sido bastante inferior al del consumo que aumentó a razón de 3.7 por ciento.

Por todos estos motivos y por lo que representa para un futuro próximo de América Latina, las jornadas agrícolas de Viña del Mar tienen una trascendencia incalculable.

PERMANENTE

A LOS SEÑORES

Leonardo Cuéllar Callaú,
Hugo Arteaga y
Juan R. Guillén

ex-agentes de venta de "PRESENCIA", el primero en Roboré y los dos últimos en Guayaramerín, se les ruega cancelar sus deudas por ventas de nuestro diario en dichas localidades.

LA ADMINISTRACION

SOCIEDAD GENERAL DE COMERCIO S. A.

Convocatoria a Junta General Ordinaria

De conformidad a lo establecido por los Estatutos Sociales, se convoca a Junta General Ordinaria de Accionistas que se realizará el día jueves 25 de marzo a horas 17 y 30 en las oficinas de la sociedad, Avenida Camacho Nº 1323, 1er. piso.

La Paz, 12 de marzo de 1965.

HOY CINES

SCALA
Tel. 23535. — Matinée, tanda y noche: EL CAPITAN SIMBAD, con Pedro Armendariz. — Matinée $b 3.— y 3.50. Tanda y noche 3.50 y 4.—

UNIVERSO
Tel. 12660. — Matinée, tanda y noche, éxito de TARAS BULBA, en tecnicolor, con Yul Bryner, Tony Curtis y Cristina Kaufmann. Matinée, tanda y noche $b. 5.— y 6.—

6 DE AGOSTO
Tel. 23829. — Matinée, tanda y noche: LA GUERRA DE LOS BOTONES, con André Treton y Michael Isella. — Actualidades mundiales No. 10—65. Matinée $b. 3.1/ y 3.60; tanda y noche 3.80 y 4.30.

ABAROA
Tel. 10252. — Matinée, tanda y noche: MI VIDA EMPIEZA EN LA MALASIA, con Peter Finch y Virginia McKenna. — Actualidades mundiales. — Matinée 1.60 y 2.60 tanda y noche 1.60 y 2.70.

PRINCESA
Tel. 29821. — Matinée, tanda y noche: LA REINA DEL TABARIN en tecnicolor, con Mikaela — La neta matinée $b. 3.—; tanda y noche 3.50.

MURILLO
Tel. 11647. — Matinée doble: EL MISTERIO DE LA MAFFIA NEGRA y MUCHACHAS EN EL FRENTE. — Tanda y noche: JACK, EL MATADOR DE GIGANTES, en tecnicolor, con Kerwin Mathews. Entrada $b. 2.50 y 1.50.

TESLA
Tel. 23803. — Matinée, tanda y noche: VICIO Y VIRTUD, con Robert Hossein. (Prohibida para menores). — Noticiario Metro Nº 21. Matinée $b. 3.— y 3.50; tanda y noche 3.50 y 4.—

LA PAZ
Matinée: ESTA TIERRA ES MIA. — Tanda y noche: RELACIONES PELIGROSAS, con Gerard Philipe y Jeanne Morsau — Matinée $b. 3.— y 2.50; tanda y noche 3.50 y 3.—

MONJE CAMPERO
Tel. 23333. — Matinée, tanda y noche: LA NOCHE DEL GRAN ASALTO. — Matinée $b. 3.— y 2.50; tanda y noche 3.50 y 3.—

EBRO
Tel. 26764. — Matinée, tanda y noche: TODOS LOS PECADORES DE ESTA TIERRA. — Matinée $b 2.50 y 1.50; tanda y noche 3.— y 2.50.

MIRAFLORES
Matinée, tanda y noche: BUENOS DIAS AMOR. — Matinée $b. 2.—; tanda y noche 2.50.

IMPERIO
Tel. 1045515. — Matinée, tanda y noche: REGRESO A BATAAN y EL VUELO DE LA FLECHA. — Entrada $b. 2.— y 1.50.

PARIS
Tel. 29704. — Matinée doble: JUVENTUD DE SANGRE y VISTETE CRISTINA. — Tanda y noche: — FLOYD, EL GANGSTER Nº 1. — Entrada $b. 3.—

AVENI
Tel. 25409 — Do
noche: EL PROFE
con Fred McMurr
2.50 y 2.—; tanda
2.—

BOLIV
Tel. 25061. —
noche: CORAZON
NO, con Montgom
nicolor. — Matinée
tanda y noche 2.50

TRIA
Tel. 21320. —
ras funciones con
grama doble: EN
con Tere Velázque
DETALLE, con Ca

MEXI
Tel. 26667. —
noche: EL CLUB
Palito Ortega. —
y 2.—

ROX
Matinée doble:
GICA y LA DE
ROMA. — Tanda
VIDA (prohibida
Entrada $b. 2.50.

COL
Tel. 23477. —
LOS AVENTURE
MI MADRE, con
que. Tanda: DE
HABLA. Noche de
MADRE y LAGRIM
Alta $b. 1.50.

LA IGLESIA EN...

(Viene de la Pág. 3)

"El Vaticano está en completo acuerdo con la firme actitud del cardenal Mindszenty", expresó el cardenal Koenig.

El cardenal austríaco manifestó que planea ir otra vez a Hungría para entrevistarse con el cardenal Mindszenty y con el arzobispo Endre Hamvas, de Kalocsa, jefe de la Conferencia Episcopal de Hungría. Declaró que Mons. Agostino Casaroli, del Secretariado de Estado Papal, también está planeando hacer una visita a Hungría para hablar con funcionarios del Gobierno.

Se ha informado que el cardenal Koenig ha sido invitado a Hungría por dos prelados de ese país, quienes son el obispo Pal Brezanoczy, administrador apostólico de Eger, y el obispo Jozsef Cserhati, administrador apostólico de Pecs.

El cardenal Koenig también manifestó a los reporteros que espera visitar Rumania durante este año. El Gobierno comunista de Rumania se negó a concederle una visa el año pasado. (NA).

Aviso de Remate

El Dr. Edgar Oblitas Fernandez, Juez 6º de Instrucción en lo Civil de la Capital.

Hace saber que por auto de fojas 18, se ha señalado para el día 23 de marzo, horas 16 para el remate del teléfono 10223, sobre la base de dólares 414, rebajada que ha sido la primera décima y por tenerse ordenado así dentro del juicio ejecutivo que sigue José Espinoza contra Wilfredo López Villamil, sobre cobro de pesos.

Los interesados en el presente remate podrán acudir al lugar de subastas del Palacio de Justicia y recabar otros informes en Actuaría.

La Paz, 15 de marzo de 1965.

(Fdo.) René Terán, Actuario del Juzgado 6º de Instrucción en lo Civil.

MECANICO SUPERVIS

Para los trabajos de mante reparación de nuestros vehícul zados buscamos un Mecánico competente.

Presentarse en nuestra Supe cia General, Avenida Montes esq gucay.

La Paz, 16 de marzo de

Bolivian Power Company Li

Superintendencia de Ba

A V I S O

Se hace conocer al público que las compañ rizadas a colocar pólizas de seguros en el pa siguientes:

COMPAÑIAS NACIONALES

1.— COMPAÑIA BOLIVIANA DE SEGUROS S.A
2.— "LA MERCANTIL" DE SEGUROS Y REASE
3.— "BOLIVAR" S.A. DE SEGUROS GENERALE
4.— CREDINFORM INTERNATIONAL S.A. DE S
5.— "ARGOS" COMPAÑIA DE SEGUROS S.A.
6.— "LA NACIONAL" COMPAÑIA DE SEGURO
7.— "ANDES" INSURANCE CORPORATION S.A.
8.— UNIÓN INSURANCE Co. S.A. (CIA. DE SE UNION S.A.)
9.— "LA ORIENTAL" DE SEGUROS S.A. (Sa

AGENCIAS DE COMPAÑIAS EXTRANJE

1.— AMERICAN LIFE INSURANCE COMPANY WARE - EE. UU.
2.— EAGLE STAR INSURANCE COMPANY LD
3.— AMERICAN HOME ASSURANCE - NEW Y
4.— SECURITY INSURANCE COMPANY OF NE EE. UU.
5.— UNITED STATES FIRE INSURANCE COM NEW YORK
6.— ROYAL INSURANCE COMPANY LIMITED

Con excepción de las enumeradas, ni firma nacional o extranjera está legalmente h operar en el comercio de seguros.

Los bienes, personas o cualquier otro ir gurable bajo jurisdicción nacional, sólo pue biertos por pólizas de compañías autorizadas perintendencia de Bancos.

La Paz, 15 de marzo de 1965.

CONSEJO NACIONAL DE VIVIE
SERVICIO FINANCIERO
Comunicado a las Empre Comerciales e Industriale

Se comunica a los propietarios de Empresas Comerciales e Industriales ral a todos los empleados del país, la obligación que tienen de depositar me las cotizaciones del 2% del aporte patronal sobre el monto total de sueldos y s dos a sus trabajadores, con destino al Régigimen de Vivienda, debiéndolo hac mente al Servicio Financiero de la Vivienda, ubicado en la Avenida 20 de Octu Fernando Guachalla en la ciudad de La Paz, o a sus Agencias Departamenta terior de la República.

Los empresarios que eludan el pago de este aporte o lo entreguen a los Vivienda u otras organizaciones, sin previa autorización escrita del Consejo Vivienda, se harán pasibles a que se les gire la nota de cargo respectiva, deb lar el importe total en su calidad de Agentes de Retención.

A partir del 1º de abril del año en curso se destacarán Inspectores a fin la cancelación del aporte patronal del 2%.

La Paz, 15 de marzo de 1965.

Dr. ALBERTO APARICIO ACEBEY,
Presidente del Servicio Financiero de la Vivienda

Cnl. OSCAR ANGULO SANTI
Presidente del Consejo Nac de la Vivienda

DESPEDIDA

icanzó lucidos contornos la despedida que ofrecieron los inte-
s del Movimiento Familiar Cristiano despidiéndolos por su
al Dr. Herbert Walterspiel y señora Dorotea de Walterspiel que
sentan a Alemania. En la foto dos aspectos de la reunión que
presidida por el Obispo Auxiliar Monseñor Jenaro Pratta.
unión tuvo lugar en casa del Dr. Vicente Mendoza Nava y su
a señora Alicia B. de Mendoza.

José, René y Mario (ausente) Candia Navarro, hi-
; Ercilia, Julia y Gaby (ausentes) de Candia, hijas po-
icas; Angel, José, Carlos, Alvaro, Jeniffer, Elizabeth,
dolfo, María Renée, Fernando, René, Luis, Javier, Ga-
, Patricia y Mario nietos; Mercedes Candia v. de Ovan-
y Carlos Candia C., hermanos políticos; los primos,
orinos y demás deudos de la que en vida fue ejemplar
posa y abnegada madre

† Sra. Doña PAULINA NAVARRO v. DE CANDIA (Q. D. D. G.)

egan a sus parientes, amigos y personas piadosas, se
gnen concurrir a la misa que en sufragio del alma de
extinta y recordando el mes de su llorado fallecimiento,
celebrará en el templo de María Auxiliadora (Av. 16
Julio), el día hoy, miércoles 17 a horas 12 m.

Su asistencia será profundamente agradecida por
familia deliente.

La Paz, 17 de marzo de 1965

NIVERSIDAD MAYOR DE SAN ANDRES
FACULTAD DE ECONOMIA
CALENDARIO DE EXAMENES DE LICENCIATURA
PARA EL AÑO 1965

Se comunica que el calendario de exámenes de Li-
nciatura para el presente año es el siguiente:

PRIMER EXAMEN:
Marzo 13 CICLO CONTABLE
Marzo 20 CICLO ECONOMICO
Marzo 27 CICLO MATEMATICO

SEGUNDO EXAMEN:
Junio 12 CICLO CONTABLE
Junio 19 CICLO ECONOMICO
Junio 26 CICLO MATEMATICO

TERCER EXAMEN:
Septiembre 11 CICLO CONTABLE
Septiembre 18 CICLO ECONOMICO
Septiembre 25 CICLO MATEMATICO

CUARTO EXAMEN:
Diciembre 4 CICLO CONTABLE
Diciembre 11 CICLO ECONOMICO
Diciembre 18 CICLO MATEMATICO

Las pruebas se realizarán a horas 14.30 debiendo los
teresados inscribirse en la Secretaría de la Facultad con
horas de anticipación y con la respectiva papeleta de
echo de examen. PREVIO TRAMITE EN LA SECRETA-
GENERAL DEL RECTORADO DE LA UNIVERSIDAD.

La Paz, marzo de 1965.

Lic. EDUARDO NAVA MORALES EGUIA, Decano

aja Nacional de Seguridad Social

Comunicado

En cumplimiento del Decreto Supremo Nº 7066
fecha 17 del mes en curso, relativo a condonación
intereses penales y multas señalados en el artícu-
221 del Código de Seguridad Social, se disponen
siguientes normas:

PRIMERO. — El plazo dentro el que se realiza-
las condonaciones fenece el día 31 de marzo del
o en curso.

SEGUNDO. — La condonación de intereses pe-
les y multas por concepto de cotizaciones devenga-
s será imputable sólo a los pagos efectuados den-
del período establecido en el inciso anterior y no
mprenderá a abonos que se efectuaren con poste-
ridad.

TERCERO. — A partir de fecha 1º de abril del
o en curso, se procederá al cobro coactivo de las
lizaciones devengadas incluyendo intereses pena-
, multas y otros recargos legales.

Se encarece a las empresas interesadas, apersо-
rse al Departamento de Inversiones de la Oficina
ntral (Edificio ex-Cadeja 1er. piso, Avenida Maris-
l Santa Cruz), o, en el interior del país, a las Admi-
straciones Regionales, para realizar sus trámites en
primera quincena del próximo mes de marzo.

La Paz, febrero 27 de 1965.

GERENTE GENERAL

SOCIALES

DIPLOMATICAS

En honor de la señora Aracy Vieira Díaz, esposa del ex-Agregado Militar y Aéreo de la Embajada Brasileña, ayer se realizó el té ofrecido por las integrantes de la Asociación de Damas Diplomáticas y Extranjeras que preside la señora Dorothy Henderson.

AGASAJO AL EMBAJADOR DE BOLIVIA EN LA ARGENTINA

El cocktail que en honor del Dr. Gustavo Medeiros y señora debía ofrecer el señor José Luis Saravia y señora, ha sido postergado para el lunes 22 a horas 19, debido a que el mencionado diplomático no se encuentra en esta ciudad.

ASOCIACION CRISTIANA FEMENINA

Esta tarde a horas 18 se reúnen las socias de la Asociación Cristiana Femenina, celebrando el 37 aniversario de su fundación y la posesión de su nuevo directorio. Esta reunión se realizará en su sede de la calle Cañada Strongest.

OIL INDUSTRY SUPPLY AND SERVICE Co. S.A.

Circulan invitaciones para el cocktail que ofrecerá el Ingeniero Miguel Angel Roca, Presidente de Oil Industry Supply and Service Co. S.A. en los salones del Hotel Crillón y a la proyección de películas de corto metraje, demostrativas del progreso alcanzado por los helicópteros "Hughes". Esta actuación se realizará a las 19 horas.

INSTITUTO CULTURAL BOLIVIANO ALEMAN

Continúa exhibiéndose en el Instituto Cultural Boliviano Alemán, la exposición de modelado del artista Luis Requena Núñez del Prado y permanecerá abierta hasta el 20 del presente mes.

ACADEMIA DE TEATRO INFANTIL BOLIVIANO

Mañana en el Teatro Municipal se pondrá en escena la comedia "Las Hijas del Mesonero" dirigida por Ignacio Duchén de Córdoba en tres actos y un cuadro original de Emilio Laroden. Participará: en esta oportunidad un destacado grupo de niños de nuestra sociedad.

ROTARY CLUB

Hoy tendrá lugar la reunión cóctel que ofrece Rotary Club a sus asociados y el programa a desarrollarse es el siguiente: Charla sobre las Cuatro Avenidas de Servicio a cargo del Sr. Alfredo Sáenz García, Presidente nominado para el período 1965-66. Charla sobre la XXVII Conferencia Distrital a realizarse en Sucre a cargo del Sr. Raúl Gorlero V. Guarda el Pabellón Nacional el c. Sr. José Pardo.

OTRAS NOTAS DE SOCIEDAD

REUNIONES

En honor de la esposa del Embajador de Bolivia en los Estados Unidos, Doña Rosario Campero de Sanjinés Goitia hoy se realizará el té ofrecido por la señora Isabel Valle de Quiroga Rivas. Se encuentra invitado un distinguido grupo de señoras de nuestra sociedad.

Agasajando a un grupo de sus amigos, el domingo se realizará la fiesta que ofrece el señor Gonzalo Peñaranda y la señora Martha de la Reza de Peñaranda en su residencia de Sopocachi.

Ayer agasajó a un grupo de sus amigas en un té-rummy la señora Gaby B. de Prudencio en su casa de La Florida.

La señora Olga Bruzzone de Bloch ofrecerá un té en honor de la señorita Alicia Sakata, Delegada de la Asociación de Guías del Hemisferio Occidental.

CUMPLEAÑOS

Hoy celebra su cumpleaños el Coronel Oscar Quiroga Terán, Ministro de Gobierno, con este motivo será agasajado por sus amigos y camaradas del Ejército.

MATRIMONIOS

Mañana en la Capilla de los Padres Maryknoll de Cochabamba se bendecirá el enlace matrimonial de la señorita María Eugenia Rojas Silva con el señor Carlos Brockmann Hinojosa, pertenecientes a distinguidas familias de La Paz y Cochabamba.

COMPROMISO MATRIMONIAL

Con la visita de estío se ha formalizado el compromiso matrimonial de la señorita María Virginia Monasterios C. con el señor Erwin Weichert Lucio. La boda se efectuará en breve.

INFANTILES

Hoy recuerda su aniversario natal la niñita Cecilia Patiño Q. y será congratulada por sus amiguitas.

ENFERMOS

Se encuentra delicada de salud la señora Delia Q. de Palazzi.

Recibe atención médica en la Clínica Boston la señora Alicia Daza.

Enferma la señorita Pilar Guzmán Córdoba.

VIAJEROS

A Lima el señor Gilberto Rojas Foppiano.

A Cochabamba el Mayor Mario Patiño A., Presidente del L.A.B.

A Alemania el Dr. Roberto Requena acompañado de su esposa señora Ernestina García de Requena.

A Cochabamba el Coronel Enrique Vargas Guzmán, Presidente de la Corporación Boliviana de Fomento acompañado de su esposa señora Adela Delós de Vargas.

A Lima el señor Ariel Ramírez.

Retornó de Santa Cruz el Dr. Freddy Reynolds.

De la misma ciudad el Dr. Robin Barragán.

ABRIGO ORIGINAL

El nuevo carácter de la primavera 65 queda marcado ante todo por la distribución tan variada de los botones. Este abrigo recto está hecho en un delicado tono rosa, presentando una nueva modalidad de distribuir los botones — agrupados sobre la ancha pestaña del cierre.

Conversando con la actriz Lilia Skala

Lilia Skala es gran actriz que fue nominada para el Oscar por su actuación en "Lilies of the Fields", últimamente toma parte también en la película "Ship of Fools".

NUEVA YORK. — Lilia Skala, quien fue nominada para el Oscar por su bella actuación de monja en "Lilies of the Field", es un buen ejemplo de que las cosas andan mal en el negocio de los espectáculos.

Esta atractiva mujer con un talento comprobado, todavía tiene problemas para conseguir actuaciones.

"Sé que tengo mucho talento", dice la señora Skala. "Solamente fue esbozado en "Lilies of the Field" sin embargo los demás tienen que saberlo".

La señora Skala considera que aquéllos especialmente los productores y directores de reparto, deben reconocer dos hechos básicos de la vida:

1.— Un actor con acento (el suyo tiene una encantadora inflexión vienesa); puede ser colocado en un papel norteamericano, sin que se deba explicar el acento. (Ella quien adoptó la ciudadanía norteamericana, ha vivido en los Estados Unidos desde 1939, cuando junto con su familia tuvieron que huir de Hitler).

2.— si la actriz tiene un acento, no es necesario que interprete solamente a una gran duquesa o a una madre inmigrante de escasos recursos.

Dice así: "Hay muchos europeos de clase media que viven en los Estados Unidos, doctores, abogados, psicólogos. Todos tienen un acento mucho más marcado que el mío y todos son de la clase media. Sin embargo esto es una fase de la vida que todavía no ha penetrado en la mente de los escritores".

La señora Skala dice que aun cuando el papel exija un acento, los directores prefieren elegir actores norteamericanos y colocarles el acento.

"Supongo que no puedo culparlos", nos dice, "aunque me siento inclinada por hacerlo. Pero consideran que si le colocan un acento al norteamericano, la inflexión de la voz continúa siendo la misma, lo cual facilita la comprensión".

Aún así la señora Skala encuentra trabajo. Ultimamente ha obtenido un papel secundario en la película de Stanley Kramer "Ship of Fools".

Dr. ROLANDO COSTA ARDUZ
NEUROLOGO TITULADO
Ex-médico residente del Instituto de Neurología de Montevideo, Uruguay.
ATIENDE: Enfermedades del Sistema Nervioso, Musculares. Neurosis, tics, epilepsias. Trastornos de lengua je. Accidentes cerebrovasculares. Interpretación electroencefalográfica. Consultas: de 15 a 18 horas. Consultorio: Illampu 608, esquina Tumusla. Domicilio: Nicolás Acosta 454 Telf. 26961. Casilla: 2445

EMPRESA NACIONAL DE ELECTRICIDAD S.A.

Convocatoria a Junta General Extraordinaria

Se convoca a Junta General Extraordinaria de accionistas de la Empresa Nacional de Electricidad S.A., que se celebrará en las oficinas de ENDE en la ciudad de Cochabamba, el día viernes 19 de los corrientes a horas 15, con el siguiente orden del día:

1.— Personería Jurídica de ENDE.
2.— Nombramiento del Directorio.
3.— Varios.

La Paz, 11 de marzo de 1965.

Editorial Limusa - Wiley, México

ANUNCIA:

ATLAS UNIVERSAL LIMUSA

Un atlas muy manual y además, baratísimo; tanto para el hogar como para la escuela, como regalo y para su biblioteca. En suyo!

El mejor surtido de textos de secundaria, los más modernos en el mundo hispánico.

Oferta especial: El hombre que calculaba $b. 18.—

LOS AMIGOS DEL LIBRO TECNICO

SINDICATO DE EMPLEADOS DE COMERCIO CENTRAL

CITACION Nº 1/65

El Sindicato de Empleados de Comercio Central, cita a los empleados en general a la Asamblea Extraordinaria que se llevará a cabo el día jueves 18 del presente mes en su Secretaría de la Plaza Murillo Nº 519 (altos) a horas 19.30, a objeto de analizar nuestro pliego de peticiones presentado a la Cámara de Comercio, asimismo se pondrá a consideración los estatutos de nuestra cooperativa de consumos que a breve plazo entrará en función.

La Paz, 16 de marzo de 1965.

Alberto de Alencar, Strio. General. — Modesto Miranda, Strio. de Relaciones.

CANADA DRY
GINGER ALE
CERVECERIA BOLIVIANA NACIONAL

19 Marzo
DIA DEL PADRE
éste es el regalo que necesita PAPA

PHILISHAVE

Libre a PAPA del afeitado con brocha y jabón, anticuado y laborioso ... hágale el regalo de la afeitadora • PHILIPS •
PHILISHAVE

La acción giratoria hará su rostro sonriente y juvenil.

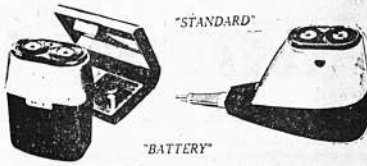

PHILIPS
PHILIPS
MEJORES NO HAY

ESCUCHE CADA DIA LA NOVELA "COLGATE"
CREMA DENTAL COLGATE
Distribuidores: SIDEC OVERSEAS
RADIO NUEVA AMERICA - Hrs. 8.30 - 14 y 21

PRESENCIA Deportes

La Paz (Bolivia), Miércoles 17 de Marzo de 1965

PARA TODO EL PAIS SE TRANSMITE LA
CREMA DENTAL COLGATE
COLGAT
Distribuid
SIDEC OVERS
NUEVA AMERICA DIARIAMENTE

STRONGEST - "U" en la 1ra. FECHA DEL TORNEO

TEAM "ATIGRADO" ENFRENTARA A WILSTERMAN EL DOMINGO, REINICIANDO ACTIVIDAD FUTBOLISTICA

MORALES.— Uno de los jugadores de rendimiento más regular que tuvo The Strongest en la temporada internacional.

Unión Maestranza con 31 de Octubre y Universitario contra The Strongest se enfrentarán en la primera jornada del torneo de Primera "A" cuya iniciación está señalado para el próximo 11 de abril. El rol general de la primera rueda, del certamen del presente año, fue sorteado anoche, en la reunión que efectuó el Consejo Central de la Asociación de Fútbol de La Paz.

LA CONVOCATORIA

Antes de sortearse el fixture del campeonato, la máxima entidad del fútbol paceño aprobó la convocatoria para la presente gestión. Entre las modificaciones más importantes que se acordaron figuran las siguientes: Se aprobó un artículo mediante el cual se determina que los jugadores que se resistan a ingresar en la cancha, en partidos programados por la Asociación, serán expulsados de los registros de la entidad local y la sanción será comunicada a la Federación por considerarse que significa un caso de rebeldía y resistencia. La sanción no significará un simple w.o.

Se reconsideró un artículo aprobado en la reunión pasada y se determinó que no habrá límite en la edad de los jugadores que actuarán en los torneos de reserva de Primera "A" y Primera "B". El resto de la convocatoria es similar al que rigió el campeonato de 1964.

WILSTERMAN - STRONGEST

Se otorgó permiso al club The Strongest para que este fin de semana pueda sostener un encuentro contra el representativo del club Wilsterman de Cochabamba. El cotejo se cumplirá el domingo a las 15 horas.

OTROS ASUNTOS

Se aprobó el reglamento propuesto por la Comisión de Estatutos y Reglamentos mediante el cual se norman los viajes de conjuntos locales al interior y exterior del país. El reglamento citado contempla penas de 100 a 500 pesos bolivianos.

31 de Octubre envió oficio señalando que el señor Víctor Zequeiros asumió la presidencia de ese club en vista de la renuncia de Rolando Escalante. El club Bolívar comunicó que levantó el castigo que impuso a su jugador Germán Coronel.

La Dirección Nacional de Educación Física envió una nota señalando que los encuentros de fútbol del torneo intercolegial se cumplirán los domingos por la mañana.

El Colegio de Arbitros sugirió la contratación de los señores José Toro y Julio Borelli para que dicten cursos para árbitros en la presente gestión. La sugerencia fue aprobada. Respecto a la contratación de árbitros del exterior se determinó que el asunto sea estudiado entre el Colegio de Arbitros y la Tesorería de la Asociación. Se aclaró que la Comisión Técnica de la Zona La Paz depende directamente de la Federación.

Boca - Independiente en la primera semifinal el dgo.

SANTOS Y PEÑAROL COTEJARAN EL 19 Y EL 25

BUENOS AIRES, 16 (AP).— Boca Juniors e Independiente se preparan intensamente para su primer encuentro por semifinales del torneo Libertares de América. El primer match se disputará el próximo domingo y el segundo el 28. En la otra semifinal se enfrentarán los equipos de Santos y Peñarol el 19 y 25 de este mes.

Los dos equipos argentinos han permanecido concentrados para cuidar mejor su estado físico y llegar al primer compromiso en óptimas condiciones. La tradicional rivalidad entre "rojos" y "auriazules" ha contribuido para que el interés en torno al cotejo sea mayor. Los partidos entre los dos finalistas se efectuarán el mes de mayo.

FRENTE A INDEPENDIENTE.— Los boquenses tendrán dura prueba el domingo en Buenos Aires enfrentando a los "rojos" de Avellaneda por torneo de campeones.

A LA "U"?— Las gestiones de Universitario para lograr a Jaime Herbas, están bien encaminadas. Podría pasar al equipo azul de un momento a otro.

UNIVERSITARIO REFUERZA TEAM PARA EL TORNEO PROFESION

HOY LLEGARA EL CORDOBES LUIS A. G

Esta tarde arribará a nuestra ciudad procedente de Córdoba, Argentina, el jugador Luis Alberto García que se incorporará a las filas del plantel "azul". Llegará en compañía de Hipólito Montenegro, quien hizo directamente la contratación del mencionado jugador.

HERVAS - VILLARROEL

Asimismo Julio Borelli retornó hace días de Cochabamba, donde fue a celebrar charlas con los jugadores Jaime Herbas y Arturo Villarroel, ambos de Aurora, con objeto de concertar su traspaso al team local. Las gestiones prosiguen con mucho éxito y es casi seguro que los dos players cochabambinos jueguen en el presente año vistiendo los colores "azules".

"Pichón" Herbas, que estuvo de vacaciones en Cochabamba, retornará mañana para incorporarse a su equipo. También se anuncia la llegada de la flamante adquisición de Universitario, N. Medrano quien ocupará la plaza de centro delantero.

DIRECTOR TECNICO

Una fuente autorizada de Universitario informó que habían posibilidades de que Julio Borelli prosiga con la dirección técnica del plantel. En cuanto se refiere a las contrataciones de jugadores en el Brasil, aún no llegó Damirón Domínguez, quien viajó con este propósito.

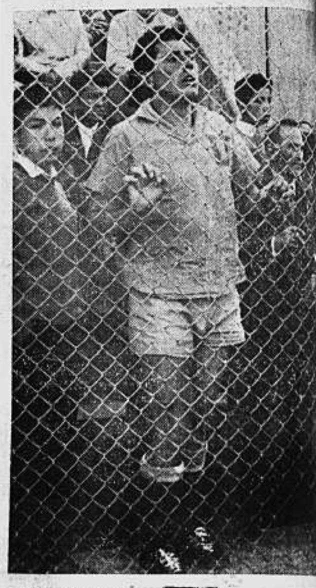

VUELVE "PICHON".— Después de pasar en Cochabamba, retorna "Pichón" Herbas, el zagu de Universitario. A su lado Borelli, que quedaría

FARENCVAROS GANO AL ROMA POR 1-0

BUDAPEST, 16 (AP).— Ferencvaros de Hungría venció esta noche a Roma de Italia 1-0 y avanzó a cuartos de final del torneo europeo de fútbol entre ciudades de feria.

Los húngaros habían vencido a los italianos 2-1 en el primer partido.

Preselección se presenta el dgo.

BASKETBOLISTAS CUMPLIRAN SU SEGUNDO MATCH EN CANCHA DEL COLISEO CERRADO

El preseleccionado local de baloncesto realizará su segundo match de práctica el domingo ante el Club Always Ready, reforzado. El partido quedó concretado ayer por la Comisión Técnica de la Asociación Local.

ENTRENAMIENTOS

Anoche reanudaron sus entrenamientos los integrantes del plantel dirigido por Roberto Aillón. Es muy posible que hasta mañana, Núñez del Prado y Néstor Benavente se quiten el yeso para el partido del domingo.

Rodolfo Aliaga, Javier Núñez del Prado, Néstor Benavente, Enrique Pozo y Mario Orrico, integrarían el team titular del seleccionado local.

LA SELECCION

En la Asamblea General del próximo miércoles será conocido el seleccionado local que en la Semana Santa asistirá al campeonato nacional de Colquiri donde defenderá su título de campeón nacional.

Sosa volvería para integrar team celeste en Primera "B"

Dirigentes del club Bolívar anunciaron que es posible el retorno del jugador argentino Sosa que el año pasado actuó en esa entidad, impresionando favorablemente cuando fue ubicado como centro delantero sobre el fin del certamen. Se han efectuado las comunicaciones respectivas, y Sosa retornaría a fin de mes.

Por otra parte y en relación a un director técnico extranjero para Bolívar, los directivos afirmaron que existen gestiones en Uruguay pero que nada se puede adelantar.

El jugador Castillo retornó del interior del país gozando de la licencia concedida por su nueva institución. Inmediatamente después de su arribo se reintegró a su equipo y participó ayer en el entrenamiento de su club.

SOSA.— El argentino que volvería para reincorporarse al plantel celeste. Jugaría como centro delantero.

Pelé renovó su contrato con el Club Santos por 23 mil dólares

Sao Paulo, 15 (AP).— Por dos años de su nuevo contrato con el Santos, Edson Arantes do Nascimento "Pelé" recibirá 42 millones de cruzeiros (unos 23 mil dólares).

Pelé, la más fulgurante estrella de la constelación del fútbol brasileño ya firmó el documento, según el cual en el primer año tendrá sueldo mensual de 1,5 millones de cruzeiros y 2 millones en el segundo año.

El actual contrato de Pelé terminaría el próximo 4 de abril.

Extraoficialmente se supo aquí que, además del monto fijado por el contrato, Pelé tendrá prima especial por partidos jugados.

Jorge Koury, Presidente del Santos, dijo a la prensa que las nuevas bases del contrato de Pelé fueron ofrecidas por el club y que el futbolista "nada exigió para continuar jugando con nosotros".

El contrato fue firmado sin publicidad.

Convocatoria a elecciones

De acuerdo con sus Estatutos el Club Northern cita con carácter de urgencia a todos los señores socios con motivo de elegir la nueva Mesa Directiva que regirá los destinos de la gestión 1965 a 1966.

Las elecciones se llevarán a cabo con el número de asistentes debido a la premura de tiempo, en su local de la calle Sucre Nº 1340, a horas 18 a 21 del día viernes 19 del presente mes.

Se recomienda puntual asistencia.

LA DIRECTIVA

Copa "Libertadores de Amé

BRASIL NO ESTA CONF CON LA ACTUACION LOS SUBCAMPEONES

RIO DE JANEIRO, 16 (AP).— Los equipos brasileños podrían abandonar la disputa de la copa Libertadores de las Américas, según advirtió hoy el presidente de la Confederación Brasileña de Deportes (CBD), Joao Havelange.

Havelange manifestóse "muy decepcionado", con la aprobación durante el congreso de la Confederación Sudamericana de Fútbol — (CSF) en Santiago, de una moción de Uruguay para que se permita actuar a los clubs campeones y subcampeones en el torneo.

Havelange dijo a la prensa que dependiendo de las conversaciones con Argentina, y Chile, la CBD está dispuesta a informar a la Unión Europea de Fútbol (UEFA) que la idea de la copa inter clubs campeones, " sugiriendo entonces ción sea estudiada p ma."

La copa, creada como objetivo clasi sentante de Sudamér disputa anual con el la copa de los clubs Europa, por el títul clubs campeones.

Destacó el directiv ción sólo aumentarí blemas, pues para lo ra el programa del participantes, la CSF grandes problemas. lución encontrará l equipos?".

GOODYEAR

MAS TONELADAS, EN EL MUNDO ENTERO, SE TRANSPORTAN SOBRE LLANTAS GOODYEAR

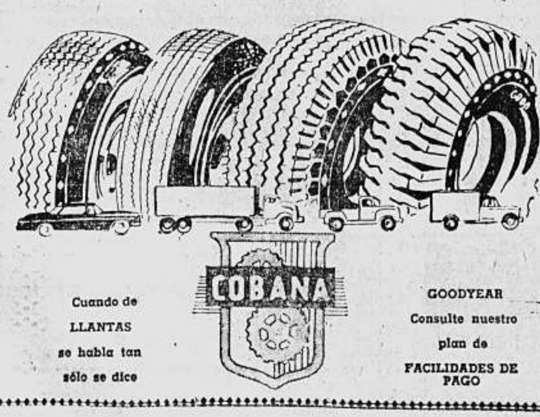

Cuando de LLANTAS se habla tan sólo se dice GOODYEAR

Consulte nuestro plan de FACILIDADES DE PAGO

...o consegur grau ...ite en una comida

TABASCO

...LGUIN Y CIA. S.A.
AV. CAMACHO 1408 TEL. 10437 - LA PAZ