BancoSur
el banco de hoy

❑ **Senado aprueba Ley de Reforma Educativa**

Página siete

BancoSur
el banco de hoy

PRESENCIA

MATUTINO FUNDADO EL 28 DE MARZO DE 1952 - AÑO XLII - Nº 12.868
LA PAZ, BOLIVIA, JUEVES 7 DE JULIO DE 1994 - 56 PAGINAS - PRECIO: LA PAZ Y EL PAIS Bs. 2.50

En esta Edición

Exija

Gasoducto
A fines de esta semana se elegirá socio estratégico de YPFB (página 4).

Niños
Nueva generación de policías busca rehabilitación de niños (página 6).

Guerrilla
EE.UU. y Europa financian guerrilla zapatista, afirma diputado mexicano (página 9).

Iglesia
Asamblea del Clero Diocesano dijo que la Iglesia de Bolivia tiene que hacerse cada vez más fuerte (PRESECIA del País, página 1).

Camino
El lunes 11 comienzan obras de la Ruta Diagonal Jaime Mendoza, en Chuquisaca (PRESECIA del País, página 1).

Despojo
Campesinos de provincia Sud Cinti denuncian despojo de sus tierras (página 8).

Retardación

Estado no cumple sus obligaciones en materia penal (página 6).

Fabriles
Empleadores no cumplen con aumento salarial en las fábricas (página 8).

Hay que pisar el acelerador de la integración

Sánchez de Lozada propone cumbre de presidentes andinos

(De nuestras agencias).- El presidente Gonzalo Sánchez de Lozada, de visita oficial en Perú, instó ayer a la consolidación del Grupo Andino como bloque regional y propuso una reunión extraordinaria de sus mandatarios este año. "Hay que tener bastante flexibilidad y descartar el dogmatismo y la rigidez. Indudablemente el árbol que cede ante el viento está condenado a caerse", dijo en alusión a la situación actual del Grupo Andino, conformado por Bolivia, Colombia, Ecuador, Perú y Venezuela.

Sánchez de Lozada propuso una reunión extraordinaria de los jefes de Estado de los cinco países con el fin de fijar planteamientos para la cumbre presidencial convocada para fin de año en la ciudad estadounidense de Miami. "Tenemos que hablar con mucha franqueza y claridad", afirmó Sánchez. "Hay que pisar el acelerador, se firmó el Tratado de Libre Comercio en Estados Unidos, el MERCOSUR y nosotros nos estamos quedando en la retaguardia", dijo.

Sánchez de Lozada, que visita el Perú por primera vez desde que asumió el mando en agosto de 1993, sostuvo ayer una segunda reunión con su homólogo Alberto Fujimori, afinando los detalles de la Declaración Conjunta que firmarán hoy. En ese documento ambos países se comprometerán a impulsar la integración y el intercambio comercial, según fuentes diplomáticas.

> Instó a las naciones del Pacto Andino a ejecutar un "verdadero proceso de integración".- Dijo que el neoliberalismo "no es un diablo pintado en la pared".- Hoy firma en Ilo, con su colega Fujimori, una declaración conjunta

El mandatario afirmó que en sus entrevistas con el presidente peruano, Alberto Fujimori, se "habla con mucha franqueza" y se ha dejado de lado el protocolo.

Respecto del neoliberalismo, que ha sido criticado por su impacto social, Sánchez de Lozada dijo "que no es un diablo pintado en la pared", sino un paso hacia una mejor vida.

Afirmó que no se puede vivir "en el mundo de la hiperinflación, ni con sistemas ya agotados; y una vez que se logre una cierta estabilidad en Bolivia, se hará la reforma de la educación, la redistribución de la riqueza y la participación popular".

ESCUELAS

Fujimori y Sánchez de Lozada visitaron el distrito limeño de Comas, acto no consignado en la agenda, donde inauguraron dos escuelas. Una de ellas lleva el nombre de Franz Tamayo. El Presidente prometió a los pobladores enviarles la imagen de la Virgen del Socavón, la cual dijo, es muy milagrosa, "tan milagrosa que a mí me hizo presidente de Bolivia".

(Más información, página siete).

Recuperar el mar con el Perú

El mar lo perdimos con el Perú y tenemos que recuperarlo con el Perú. No es una amenaza, no se trata de alianzas, ya no estamos en guerra, dijo ayer en Lima el Presidente Gonzalo Sánchez de Lozada, al reiterar la ineludible decisión boliviana de retornar a las costas del Pacífico.

En una entrevista con medios de comunicación del vecino país, el mandatario instó a los gobernantes de los países que integran el Pacto Andino a mirar ante todo lo que nos une y no lo que nos separa.

Graficando el anhelo boliviano de retorno al mar, Sánchez de Lozada dijo que "es un eterno zumbido". Nadie crea que el muro de Berlín iba a caer y nadie cree que Bolivia va a recuperar el mar, pero un día lo lograremos, dijo.

Criticó la "capacidad" de nuestros gobernantes, políticos y élites "de mantenernos divididos" y exhortó a reactivar los procesos de integración. "Podemos bajar las barreras y comenzar a hacer negocios, y no buscar únicamente el intercambio de bienes y servicios sino también de experiencias".

Expresó que la unión de Bolivia y Perú será un ejemplo para el continente. "Esa es la razón por la que el gobierno boliviano encuentra importante el acceso al mar a través del puerto de Ilo, ya que la situación geográfica de Bolivia le permitirá ser un país de contactos, un puente para la relación de Sudamérica con otros continentes".

Pero, tampoco somos exclusivistas-aclaró el mandatario-. Queremos ver con Chile una dinámica que nos permita usar otros puertos".

Fotografía: Policarpio Quenallata

Narcovínculos

La comisión de Constitución de la Cámara de Diputados dió ayer por cerrado el caso sobre los "narcovínculos" al no poder lograr el consenso de sus miembros para emitir un solo informe.

Comisión de Constitución se hizo trizas

Fracasó investigación sobre "narcovínculos"

El presidente de la Comisión de Constitución de la Cámara de Diputados, Edil Sandoval Morón, admitió ayer el fracaso de los parlamentarios en la investigación y el esclarecimiento del caso de "narcovínculos" en el que se vieron involucrados dirigentes del Movimiento de la Izquierda Revolucionaria (MIR) con el narcotráfico.

"Hemos fracasado, por lo que pido disculpas al país", afirmó Sandoval Morón, luego de la maratónica sesión pública de la Comisión de Constitución que debió terminar un informe en conclusiones que no se dio.

Acusado reiteradas veces por el diputado del MBL, Juan Del Granado, de haber buscado acuerdos políticos con los parlamentarios del MIR, el presidente de la Comisión lamentó que todo el trabajo realizado durante más de tres meses haya terminado en un verdadero fracaso y con la total dispersión de los miembros de este cuerpo legislativo.

"Ojalá que nos reivindiquemos en la reunión plenaria de la Cámara de Diputados", dijo esperanzado en lograr consenso sobre el tema que sacudió a la denominada "clase política".

La tensa sesión, que duró aproximadamente cinco horas, se desarrolló entre acusaciones y contraacusaciones: unos que sostenían que se estaba buscando terminar con "la estrategia de la impunidad" y otros que buscaban "protagonismo individual" a costa de la investigación que realizó la Comisión.

Juan Del Granado (MBL), Oliverio Iriarte (MNR) y Héctor Cartagena (UCS) hicieron llegar en horas de la tarde una nota excusándose de asistir a la sesión pública y anunciando que presentarán su propio "narcoinforme" a la opinión pública.

Según los tres parlamentarios, existe una "componenda" entre el presidente de la Comisión y los diputados miristas.

"LA CASTA POLITICA SE ENCUBRE"

Del Granado, dijo en el curso de la sesión que durante los últimos doce años se ha practicado una política de encubrimiento de la "casta política" bajo el lema de "hoy por tí y mañana por mí". "Hoy día pueden ser los miristas, mañana los movimientistas... y yo no pienso ser parte de esa forma de hacer política", apuntó el diputado del MBL.

> "Pido disculpas al país por haber fracasado", dijo el diputado Edil Sandoval Morón.- "No seré parte de la casta política que se encubre bajo el lema 'hoy por tí mañana por mí'. La suerte de los dirigentes del MIR en manos de la Cámara de Diputados.

Ante tales afirmaciones Sandoval Morón rechazó las acusaciones de Del Granado y calificó a éste de "mal intencionado", mientras que el diputado Carlos Borth lo responsabilizó de haber roto la "armonía de la comisión".

Es probable que el próximo lunes se reúna la Cámara de Diputados para analizar el tema y decidir la suerte de los dirigentes del MIR.

(Más información, página cinco)

EE.UU. busca apoyo militar de Chile para invadir Haití

Santiago de Chile, (De EFE).- Un alto oficial de la Marina de Estados Unidos estuvo en Santiago de Chile con el fin de lograr el apoyo de Chile a una eventual intervención militar en Haití, afirmó ayer el diario "La Nación", que cita fuentes estadounidenses y chilenas.

Las fuentes no desmintieron ni confirmaron el objetivo de la visita del alto oficial Thomas McNamara, añade el periódico, pero subraya que éste se entrevistó con autoridades del Ministerio de Defensa, que reiteraron la política oficial de Chile de no enviar tropas ni apoyo logístico a operaciones militares.

Según el diario, pese a que el Gobierno chileno ha reiterado su oposición a una intervención unilateral de EE.UU. en Haití, acataría una acción multilateral acordada por el Consejo de Seguridad de la ONU.

El asunto, señala "La Nación", también formó parte de la agenda de la reunión que celebraron en Washington, el pasado 28 de junio, los presidentes de EE.UU., Bill Clinton, y de Chile, Eduardo Frei.

En esa oportunidad, Frei recibió tanto del presidente Clinton como del secretario de Estado norteamericano, Warren Christopher, la petición de apoyo al proceso de reconstrucción de Haití después de que se reinstaurara en el poder al depuesto presidente constitucional, Jean-Bertrand Aristide.

A una eventual invasión de Haití debería seguir una acción internacional de apoyo a la reconstrucción política y económica de Haití, en la que Chile está dispuesto a participar e incluso ya lo hace a nivel de comisiones de la ONU y de la Organización de Estados Americanos (OEA), agrega el rotativo.

ARGENTINA

Funcionarios y militares de Argentina y EE.UU. celebraron ayer miércoles, en Buenos Aires, una reunión para analizar asuntos hemisféricos y, en especial, la situación institucional que atraviesa Haití, informó la Cancillería argentina.

En la reunión, participaron el vicecanciller, Fernando Petrella, y el subsecretario de Política y Estrategia del Ministerio de Defensa, Ricardo Lagorio, por Argentina, mientras que por Estados Unidos, lo hicieron el secretario de Política Militar, Thomas McNamara, y el asesor de asuntos de Seguridad, Richard Feinberg.

En Haití, la Misión Civil de las Naciones Unidas y la Organización de Estados Americanos (OEA), anunciaron la suspensión de sus actividades debido a que el gobierno de facto declaró que su presencia "es ilegal".

(Más información, página 9)

Por heladas

Producción agrícola de valles cruceños reducida "a cero"

SANTA CRUZ 6 (PRESENCIA).- El subprefecto de la provincia Manuel María Caballero, Misael Salguero Palma sugirió a las autoridades departamentales y nacionales declarar zona de desastre a los valles cruceños, tomando en cuenta la magnitud del desastre ocasionado por las recientes heladas que redujeron "a cero" los cultivos agrícolas. "Hemos perdido casi todo y los productores no podrán recuperar sus inversiones, por lo que solicitamos un refinanciamiento de la deuda a la banca privada, FINDES y otras instituciones de crédito", expresó.

Dijo que las heladas registradas el pasado 26 y 27 de junio en esa región afectaron en un 90 por ciento los cultivos agrícolas de invierno (papa, tomate, arveja, otras legumbres y frutas), cuya cosecha estaba prevista para agosto del presente año.

Tras señalar que la campaña de invierno es la más importante del año en la provincia Manuel María Caballero, sobre todo en los rubros de papa y tomate, indicó que las poblaciones más afectadas por el desastre natural son: Comarapa, Saipina, San Isadro, Pulquina Abajo, Chilón, Pulquina Arriba, Río Arriba, Los Bañados y La Palizada.

El funcionario indicó que la producción de papa en la provincia abastece en un 50 por ciento la demanda del mercado nacional -sobre todo en los meses de julio, agosto, septiembre y octubre- gracias al óptimo rendimiento de su campaña de invierno.

Estado del 52 y Estado del 94

Por Hugo Aguilar Arósquita

"A la altura de este tiempo un partido político debe asumir el rol altísimo de fuerza orientadora. Porque hoy la cuestión social de un Estado guarda estrecha relación con la cuestión social del mundo entero. Urge pues a un partido político explicar la realidad del medio en que actúa, la realidad nacional, dentro del complejo de la realidad mundial, precisa de una concepción generadora frente a la vida para comprenderla; y un método que permita compulsar las manifestaciones del mundo en la naturaleza de la historia y en el pensamiento, para conducir a los pueblos con ejecutoria plena de responsabilidad".

Este histórico pensamiento, forma parte del documento "Bases y Principios del MNR en ocasión de su fundación, el 7 de junio de 1942. Hoy a 52 años, el pensamiento se hace actual y corresponde a los partidos explicar la realidad de las sociedades en el **Nuevo Orden Internacional,** el cual no es ya el resultado de un enfrentamiento ideológico, sino, el transcurrir de un mundo bipolar a un mundo globalizante, estructurado en grandes bloques económico políticos, un mundo sacudido por problemas nacionales y comerciales, con una América Latina que emerge en la década de los 90 hacia la esperanza de solucionar angustiosos problemas y una América del Norte que asienta su liderazgo político y económico, así como una economía mundial caracterizada por la internacionalización de las economías nacionales y la globalización creciente de los mercados internacionales.

Este conjunto de transformaciones a las que asistimos en el orden internacional, tiene un denominador común: Las sociedades civiles se han colocado en el primer plano de los acontecimientos históricos, haciendo que sus demandas sean determinantes en la configuración de los nuevos estados.

El Estado no puede ya concebirse como una entidad monolítica al servicio de una ideología o de un programa ideológico, ajeno a la realidad que lo condiciona inexorablemente. Ahora, "debe ser visualizado como un sistema en permanente movimiento, en el que los intereses y objetivos de sus diferentes partes reproducen, de muchas formas en su seno, los conflictos de la sociedad.

Ese espacio en que los intereses de uno y de otro sector adquirieron rasgos hegemónicos, da paso a un modelo de apertura, a la participación, en el que se debe responder simultáneamente a múltiples intereses. Este proceso de cambio del Estado producto de su compleja relación con la sociedad civil plantea una triple necesidad: La exigencia del desarrollo económico, la reducción de las desigualdades sociales y la extensión del sistema democrático a todos los niveles de la sociedad.

En este sentido, las demandas hacia el estado no han disminuido; muy por el contrario, la planificación y desarrollo, el equilibrio regional y local, el tema de las empresas públicas, la protección al medio ambiente, el desempleo, la propiedad pública, la seguridad ciudadana, los antagonismos étnico culturales, la innovación tecnológica, la solidaridad y acción social, son nuevos problemas funciones que un mundo más dinámico y complejo plantea al Estado.

La reorientación de los estados se ha dado de manera lenta y simultánea en países distantes y bajo regímenes incluso opuestos, acompasando esta marcha de la libre competencia, sumada a la competitividad y la eficacia, y el desmonte paulatino del Estado benefactor que caracterizó al medio siglo anterior.

Las políticas descentralizantes de transferencia de funciones y autonomías al ámbito local, deben ser vistas en este contexto.

No se trata tan sólo de ampliar y consolidar espacios para la democracia. También es parte de la estrategia de redefinición y redimensionamiento del Estado en todos sus niveles.

Así expresado el Estado, en el marco de un proceso histórico global y en directa relación con la sociedad civil, se constituye también en un sistema con una capacidad instalada de gestión cuya función es la de formular y poner en marcha las políticas económicas, sociales, culturales e internacionales.

Hugo Aguilar Arósquita es director ejecutivo del Centro Superior de Administración Pública. La Paz.

Injusticia y legalidad

Por Guillermo Torres López

A poco de un decenio de democracia, para la gran mayoría los beneficios de un estado político antes anhelado y ahora visto con indiferencia -y a veces directamente con repudio- es muy poco o casi nulo.

Más allá de alto precio pagado para la estabilidad, las reformas y la nueva economía, a muchos les queda el sabor de que nada hay nuevo bajo el sol y que se pasó de la sartén al fuego.

En medio de juicios de responsabilidades contra jueces que parece no fueron muy probos, o políticos investigados por sus amistades con narcotraficantes, o despedidos que se inscriben en las cifras de la pobreza nacional, la democracia es como el día de cumpleaños, que tanto esperamos y que cuando llega nos trae dolor de muelas y de barriga y no la felicidad tan buscada.

Junto a campañas publicitarias para leyes que se promueven más que los artículos de consumo diario, hay la sensación de haber sido defraudados en las expectativas de un vivir mejor.

Si sólo es un sentimiento o ya es parte de la realidad será tema de otros análisis. Lo interesante es poder desmenuzar las realidades donde se fue enterrando la esperanza de todo un país. Dicho de otra manera, las formas en que diariamente asesinamos la democracia.

La justicia

Para el jurista que llegue a alguna de las cárceles bolivianas le será extraño el encontrar definiciones y figuras delictivas novedosas y fuera de todo texto legal. Los "milochos" son la nueva generación de pobladores de los penales, raza de supuestos delincuentes nacida al calor de los dólares generados por el narcotráfico y la represión al mismo. Ellos, mayoría ahora, comparten juntos las horas perdidas, donde la "contraparte", el "doctor", "el expediente" ya no son sólo realidades de un proceso, sino que llegan a tomar dimensiones míticas, casi fantásticas, pues no es posible un acercamiento racional a la justicia que se imparte en el país.

La fe mueve montañas

En una de las cárceles de Bolivia, un grupo de "milochos" conversos evangélicos, hacen práctica diaria de alabar al "altísimo". Estos practicantes de la oración lograron el milagro de mover las montañas de la indiferencia judicial. Sus condenas, de sólo dos años, son una bendición en relación a las de sus amigos y coautores, que recibieron 8 o más, motivo más que suficiente para ser creyente.

Si bien existe consenso al afirmar que no habrá desarrollo económico si no existe un sistema judicial claro y sano, estos conceptos son meros discursos en los oídos de quienes a diario ven la expresión real de la justicia, -o de la injusticia con visos de legalidad.

Es posible pensar que la juventud carece de las taras que afectan al hombre mayor. Si damos pábulo a ese enfoque, podríamos entonces afirmar que los muchachos de 17 ó 18 años que en cada período ingresan a "formarse" en las ciencias jurídicas, realmente lo hacen con un afán de mejorar este mundo donde vivimos. Pero esos años de aulas donde se habla de justicia, equidad, derecho como valores inconmovibles y que deben ser defendidos, prontamente encuentran su enfrentamiento con la realidad.

La escuela de la vida

Cuando un estudiante de Derecho llega a "practicar" a tribunales, aprende que de la retórica axiología de la facultad, a la realidad cotidiana de expedientes, audiencias, citaciones, proveídos y actuados, media la distancia que tiene el billete colmero, la indiferencia nacida de entender que la justicia no es gratuita. Su primera lección es estirar la mano y pedir el "reconocimiento" del litigante o abogado, traducido en monedas o billetes, pago por la diligencia mal sentada, y así irá ascendiendo -si cabe el término- en la importancia de su corrupción. Podrá, ya profesional, practicar lo mismo pero en mayor escala, o como juez, torciendo su criterio según la dádiva, o lo que es peor aún, buscando la salida fácil en la excusa de dar resoluciones inocuas y dilatorias, permitiendo que el remedo de justicia sea interminable a lo largo de décadas.

Que toda regla tiene su excepción, es también verdad en este campo. Pero para quien ha tenido la mala suerte de acercarse a tribunales, su primera lección es que la excepción es como ella lo pregona, rarísima y casi inexistente.

¿Ministerio público?

Según nuestro idioma, ministerio es el empleo o cargo, noble y elevado. Parece en cambio que debido a factores étnicos, sociales, económicos, de convicción, de mañudería, de acomodo y muchos otros, esa fácil definición del diccionario no llegó a oídos de muchos Fiscales, Agentes y demás fauna del Ministerio Público.

De seguro que los legisladores cuando dictaron la Ley del Ministerio Público, tenían en mente la acepción correcta del término y se imaginaban a representantes de la sociedad, paladines de la justicia, abanderados de los valores comunitarios, velando porque la equidad, el derecho y la justicia alcanzasen sus mayores alturas en la sociedad nacional.

Si hacemos historia, una de las causas de esta nueva legislación eran los abusos de parte de la policía uniformada, que hacía y deshacía con personas y haciendas a título de investigación.

¿Qué mejor entonces que confiar a letrados, con formación ética, la protección del pobre ciudadano?

Una caja de Pandora

Pero, ¡o tempora, o mores! El hombre lobo del hombre... El poder omnímodo del Ministerio Público se tradujo en el abuso de muchos. Y lo que es peor, en el abuso respaldado por la propia ley. Lo insólito llevado a pan de cada día.

¿Sabía usted que cualquier Fiscal puede determinar que se inicie una investigación judicial en contra suya, así sea por delitos imaginarios, por los más descabellados motivos y sin que usted pueda hacer nada? ¿Y sabía que a causa de esa investigación puede ser detenido y permanecer preso por tiempo prolongado, así usted sea más inocente que una paloma?

Ramiro N., una persona corriente, enfrentaba un proceso por giro de cheque en descubierto. Pero se hallaba en libertad provisional. Sin embargo la desidia -¿o corrupción?- de un fiscal de Oruro permitió que fuera detenido en la puerta de los tribunales, momentos antes de una audiencia, en base de una simple fotocopia del mismo cheque por el que se le juzgaba, lo que fue suficiente para que el Fiscal de marras ordenase se investigue un hecho por el que ya era juzgado. Ramiro N. comprendió los beneficios de nuestro sistema judicial y democrático, luego de pasar 60 días en la cárcel de San Pedro.

Nueva dictadura

Si a usted un 17 de julio de la década de los 80, o en cualquiera de las muchas fechas que marcan con rojo el calendario de la historia boliviana y que señalan Golpe de Estado, le venían a recoger en ambulancias camufladas, con gente armada y con rumbo desconocido, su familia luego de descartar morgues y hospitales, podía iniciar el calvario de buscarlo. Siempre habría alguien que le escuchase. Ahora en cambio si a usted se lo llevan, no importa por cuál causa, no habrá oficina de derechos humanos, ni habeas corpus posible que lo arrebate al oscuro brazo de la ley en democracia, donde se cambió su supuesta y constitucional inocencia por una plena culpabilidad al arbitrio de los nuevos mandamases, los nóveles dictadores de la democracia. Ahora usted es culpable hasta que el Fiscal y el Ministerio Público, crean lo contrario.

Para el hombre común la pesadilla de la indefensión se traduce en empeñar lo poco que tiene para entregarlo a las manos ávidas de quienes han encontrado en el poder que les asigna la ley una forma segura de salir de pobres.

La k'encha calle

El Penal de San Pedro, en Oruro, dentro de sus barrios y zonas, cuenta con un pasadizo, la "k'encha calle o calle de la mala suerte" como la denominan los habitantes de esta cárcel, donde todo puede pasar.

Con un consumo indiscriminado de alcohol, donde existen vendedores conocidos por guardias y presos. Con un movimiento económico continuo nacido del alquiler de camas, celdas, favores. Con un grupo grande de pobladores ocasionales, que esperan que fiscales y jueces terminen de tramitar sus recursos de libertad, es común la extorsión diaria de los verdaderos delincuentes.

Y el que no paga, puede recibir un golpe de cuchillo o una paliza, justamente en la k'encha calle. No importa si la víctima está purgando una falta. O simplemente porque no le alcanzó el dinero para una coima. O más bien porque es víctima de la nueva dictadura en democracia. Finalmente, la muerte de un interno en cualquier cárcel pasa desapercibida a los ojos del mundo.

Cuando Luis Advis, en su poema musical "Santa María de Iquique", ponía en boca de los desesperados y perseguidos el texto: "Que hacer, entonces... que, hermano con hermano preguntaban", reflejaba en ese lamento un pedido que se convertiría en la letanía diaria de quienes tienen que bregar con el injusto brazo de la ley. ¿Cuál será la respuesta? Hay momentos en que la vida del individuo en sociedad se convierte en intolerable.

Más aún cuando falta trabajo, comida, salud, educación. Es ahí donde se inician otros capítulos de la historia, que muchas veces se escriben con los rojos caracteres de la sangre y la violencia **y donde en reiteradas oportunidades se enterró la democracia.**

Guillermo Torres López es periodista afiliado a la SIP y preside la Asociación Boliviana de Periódicos Regionales.

Entrevista con Alvin Toffler

"Habrá una revuelta de ricos"

Por Xavier Batalla

El mundo del inmediato futuro estará dividido en tres mundos y posiblemente será escenario de una "revuelta de los ricos". Alvin Toffler, el célebre analista del futuro, se ha sumado a la larga relación de analistas de la posguerra fría con la proyección de un escenario internacional para los próximos decenios que presenta fraccionado en tres tipos de países: agrícolas, industrializadas y los que basan su riqueza económica y su poder militar en la tecnología de la información. "La "revuelta de los ricos, que ya existe en Europa, puede desembocar en una partición de China, Brasil e India", manifiesta Toffler en declaraciones concedidas a este diario ante la aparición de la edición española de su último libro, "Las guerras del futuro".

El mundo de Alvin Toffler y su esposa, Heidi, coautora de "Las guerras del futuro" (Plaza & Janés), parte de la base de que cada civilización posee sus propias exigencias económicas y, en consecuencia, políticas y militares. Por eso, el escenario internacional aparece fraccionado en tres sectores: el que proporciona los recursos agrícolas y mineros (sector de la primera ola, según la terminología de los autores), el que suministra mano de obra barata y se encarga de la producción en serie segunda ola) y un sector emergente y en rápida expansión que basa su riqueza en la venta de información, innovación, gestión y tecnología punta. El último sector está integrado por Estados Unidos, Japón, partes de Europa occidental y algunos países del sudeste asiático.

Este es el gran contexto histórico en el que puede observarse, según Toffler, cómo el sistema global actual es cualquier cosa menos racional. El sistema del siglo XXI no será, en su opinión, ni el nuevo orden que pretendió el ex presidente norteamericano George Bush, ni la estabilidad posterior a la guerra fría que prometieron otros dirigentes políticos. "La revolución digital es la tercera ola que trae consigo una potencia necesaria para sacar del pozo de la pobreza a miles de millones de seres humanos", afirma Toffler. Pero, al mismo tiempo, las diferencias entre los tres sectores mundiales caracterizados por distintos sistemas de producción barruntan un mundo inestable, en el que "incluso es posible un enfrentamiento entre países pertenecientes al área de la economía del conocimiento". Estas son las respuestas de Alvin Toffler.

-Señor Toffler, usted dice en su libro que la inestabilidad actual no es producto del final de la guerra fría. ¿Cree entonces que el mundo que pronostica para el futuro sería el mismo incluso si existiera la Unión Soviética?

-Sí, en muchos aspectos sería el mismo si la Unión Soviética siguiera existiendo. El final de la guerra fría continúa ejerciendo un impacto en el sistema, pero los resultados de la caída de la URSS resultan secundarios. Lo que está ocurriendo es que la humanidad presencia ahora la aparición de una nueva civilización que conlleva un modo de conocimiento intensivo de creación de riqueza que transforma el sistema global. En los países que siguen perteneciendo a la revolución de la primera ola (la agricultura) lo que cuenta es la tierra; en los de la segunda ola (revolución industrial), lo básico es la cadena de montaje y la producción masiva; y en la tercera ola (la revolución digital), lo fundamental es el conocimiento. Esto, y no la desaparición de la URSS, es lo que apunta hacia el choque del futuro. Apoyándome en Ortega y Gasset, podría decir que la tercera ola es la desmasificación de las masas.

-Pero, en realidad, lo que usted anuncia para el mundo del futuro es un choque de civilizaciones, en cierta manera lo presentado por Samuel P. Huntington, director del Instituto Olin de Estudios Estratégicos de Harvard. ¿Se refiere usted al mismo concepto de civilización que Huntington?

-No. En nuestro libro empleamos el término civilización como un estilo de vida asociado con un sistema específico de producción de riqueza (agraria, industrial y ahora, basado en el saber informativo). Huntington, por el contrario, identifica varias grandes civilizaciones (occidental, budú, islámica, etc.) y considera que el conflicto dominante será entre Occidente y el resto de las civilizaciones. Nosotros creemos que habrá un choque de civilizaciones, pero no a lo largo de las líneas que dibuja Huntington. En lo que denominamos civilización global del conocimiento, existen países con distintas culturas.

-Usted, contrariamente a otros analistas, que consideran inevitable una revuelta de los países pobres, anuncia una "revuelta de los ricos". ¿Por qué? ¿Está usted hablando de un fenómeno como el de la Liga Norte italiana a escala mundial?

-Sí, tanto en Europa como fuera de Europa. En los países pobres (agrícolas), la introducción de la revolución industrial ha creado élites y regiones que, una vez alcanzado un cierto nivel económico, quieren romper con la miseria. Esto puede pasar en China, donde los polos de riqueza industrial recelan del resto de país, y ya se está apuntando en el sur de Brasil y en India, donde casi setecientos millones de campesinos viven muy por debajo de la prosperidad industrial que alcanza a poco más de 100 millones. No creo que la gente de esas regiones sea únicamente egoísta, pero quiere romper con lo que le ata. Su preocupación por la utilización de sus impuestos para financiar las áreas subdesarrolladas es legítima. Sin duda habrá revueltas de los pobres, como ha ocurrido en Chiapas (México), donde los campesinos (primera ola) han levantado contra el sector partidario del Tratado de Libre Comercio con Estados Unidos y Canadá (segunda ola). Pero los ricos también se rebelarán. Y los países pertenecientes a la tercera ola podrán ser atacados desde los otros sectores por diferentes movimientos, tanto culturales como religiosos. Y ante esta situación, en la que Estados Unidos puede ser muy vulnerable es preciso estudiar el tipo de guerras que el siglo XXI planteará.

-¿Cómo explica esta situación en Europa?

-Yo creo que en Europa veremos una Ligas Norte. Mire, el modelo de la Unión Europea fue trazado en los años cincuenta cuando los sectores básicos eran el carbón y el acero. Pero ahora estos sectores son obsoletos y Europa no ha concentrado sus inversiones en la revolución digital. Es cierto que se han creado doce burocracias y, sobre ellas, se ha creado otra (en Bruselas). Y todo en Europa, como el proyecto de moneda única, tiende a la concentración, cuando el modelo que proyecta la revolución digital es precisamente descentralizado.

(De "La Vanguardia" de Barcelona/España)

La violencia, el orden y la ley

Por Hernando García Vespa

Los pueblos que se extravían por los caminos de la violencia, la anarquía, y la demagogia, no tienen porvenir. Están condenados al atraso, la desunión y la barbarie.

En su haber, los grandes ideales no cuentan.

No les conviene el orden: su caldo de cultivo es la anarquía. No les gusta la paz; se sienten mucho mejor inmersos en el caos.

No les interesa la libertad: prefieren mancillarla en el libertinaje. No les preocupa el diálogo: optan por la coacción y el uso de medidas de hecho para imponer sus dogmas.

Ni la fuerza de los de arriba, ni la violencia de los de abajo: sólo el Estado de Derecho constituye la norma del complejo social.

Afirman los ideólogos del desastre que la violencia y el terror tienen su causalidad en la injusticia.

La teoría resulta apocalíptica.

Busca legitimar la impunidad del delito político que es tanto o más monstruoso que el delito común. En realidad, el uno encubre al otro. Sobre todo, cuando atenta contra la seguridad y los bienes de la Nación, o la integridad y la vida de la persona humana.

Nadie, en su propio beneficio, puede imponer a la sociedad el monopolio del crimen.

Toda facción o parcialidad que se alza en armas, comete un acto abominable ya sea el papel de juez o de verdugo.

Cuando se rompe el orden social, se cierra la boca en la anarquía.

Cuando se cae en la violencia, se oculta la ley y se escarnece la justicia. Es aquí que urge el rescate moral con coraje, con fe y patriotismo. Si no se actúa a tiempo, los riesgos son múltiples.

Entre otros, el de la misma supervivencia del Estado. Es cierto que existe esa tendencia que a través de los siglos se convirtió en fin y objeto de la historia. Pero es verdad también que la crueldad y el odio empequeñecen la dimensión espiritual del hombre.

Ningún país edifica su poder y su grandeza si no sabe garantizar el orden público, o, si quiere, que viene a ser lo mismo.

Napoleón decía: "el orden social de la nación descansa sobre los hombres que han elegidos para sostenerlo".

Tarea común y deber elemental del gobernante es mantenerlo y preservarlo. Y la ley es el recurso más idóneo.

Hernando García Vespa es abogado y escritor. Santa Cruz.

PRESENCIA

Premios obtenidos
Nacional de Prensa - 1993
Interamericano de Prensa - 1993
Nacional de Periodismo - 1992
María Moors Cabot - 1990
América Latina - ALADI - 1984 y 1989
SIP-P.J. Chamorro - 1987
EFE de Periodismo - 1981

Directora: Ana María Romero de Campero
Editor General: Carlos Ossio Amatller
Editor Adjunto: Juan Cristóbal Soruco Q.
Jefe de Redacción: Pedro Glasinovic V.

La Paz, Bolivia, jueves 7 de julio de 1994

Los motivos de una marcha

Al igual que lo hicieran cuatro años atrás los indígenas del Oriente, la Asamblea del Pueblo Guaraní ha decidido llamar la atención del país sobre los múltiples problemas que los aquejan. El método que han elegido es una caminata de 315 kilómetros que partiendo de Monteagudo, en Chuquisaca, llegará hasta la capital de la República.

La "Marcha por el Territorio y la Libertad", como se la ha denominado a esta manifestación, se define como un movimiento para lograr la solidaridad no solamente de las autoridades nacionales sino de la ciudadanía toda, incluido el grupo de terratenientes que paga 3 a 5 bolivianos por jornal diario en esa región chaqueña.

En un extenso reportaje realizado por PRESENCIA en el mes de mayo se pudo comprobar las condiciones de esclavitud en que viven unos 10.000 guaraníes y la indefensión de otros 21.000 que, pese a estar libres, han sido despojados de sus tierras. Que esa situación persista es increíble en los albores de un nuevo siglo. Y lo es mucho más si tenemos en cuenta que en el país se ha llevado a cabo una Reforma Agraria que ha ignorado por completo al sudeste.

Pero los guaraníes se muestran decididos a salir por sus fueros. No les bastan las palabras de consuelo ni de solidaridad. Lo que quieren es un trato justo que, según las leyes, es un derecho que asiste a todos los ciudadanos bolivianos. Sabemos que entre la teoría y la práctica se interpone una brecha que perjudica, sobre todo, a esas mayorías silenciosas que siguen en calidad de seres periféricos en la economía nacional.

Con su decisión, el pueblo guaraní ha puesto el dedo en la llaga en uno de los mayores problemas que permanecen sin resolverse: el de la tierra. En un país tan poco poblado como el nuestro es una paradoja increíble que personas deseosas de trabajar en el área rural no tengan cómo hacerlo. Pero lo más grave es que en medio de esta penuria crezcan y se multipliquen la cantidad de latifundios.

Con la esperanza de cambiar esta dura realidad, el pueblo guaraní -distribuido en provincias de Chuquisaca, Tarija y Santa Cruz- emprenderá el 20 de este mes una marcha hacia Sucre, a donde llegarán los 1.500 participantes en los primeros días de agosto. De no encontrar eco en la capital de la República, continuarán el peregrinaje rumbo a La Paz. Estos datos previos indican que están conscientes de que sus demandas podrían encontrar oídos poco receptivos.

¿Es posible esto en un país que pretende modernizarse sobre la base de una auténtica participación popular? Para empezar, las autoridades deberían dar pruebas de su pregonada sensibilidad impidiendo la marcha, pero no con métodos contrarios a la libertad de las personas, sino con el persuasivo instrumento del diálogo. Así evitaría un inútil sacrificio de hombres, mujeres y niños y entraría de lleno a la negociación para poner coto a la injusticia reinante en los lugares donde están asentados los guaraníes.

Este es un reto para el gobierno. Esperar a que la "Marcha por el Territorio y la Libertad" llegue a Sucre sería demostrar que poco interesa el fondo de las denuncias formuladas por el pueblo guaraní y que sólo bajo la presión y la solidaridad de los ciudadanos puede tomar nota de un estado que condena a situaciones subalternas a tantos bolivianos todavía desheredados.

¿Es o no es verdad?

Por José Gramunt de Moragas, S.J.

Parlamento flacucho y enteco

Usted, amigo/a lector/a, el que no me lee y el mismo que esto escribe, permanecemos todo el año *'amarrados al duro banco de una galera turquesa'*, como decía el viejo poema. Sólo descansamos en los benditos feriados y en las vacaciones - siempre tacañas- que nos concede la ley. Y no nos permitimos lamentarnos de que nuestra *'legislatura'* laboral haya sido extenuante, aunque lo sea. Seguimos remando. O por conciencia del deber o por la negra honrilla del respeto a nosotros mismos o, si estas motivaciones no son suficiente, al menos por temor al descuento del salario.

Pues ahora resulta que nuestros debiluchos y entecos parlamentarios se proponen declarar el Congreso Extraordinario en vacación por agotamiento físico y mental, hasta el próximo 6 de agosto. Un mes de merecido (?!) descanso. Cerrada la botica parlamentaria, aunque sea temporalmente, el país se verá privado de la dosis reconstituyente necesaria para su progresivo crecimiento legislativo. Sin esa cucharada diaria de aceite de hígado de bacalao o -más soportable- de emulsión Scott, el país está condenado a interrumpir su proceso de crecimiento, a quedarse como pigmeo, mientras que otros se robustecen.

No tengo duda alguna de que muchas de las sesiones del Congreso son tediosas, somníferas, fatigosas; que otras exigen un desgaste imaginativo, retórico o maniobrero que consume muchas y preciosas neuronas de las privilegiadas mentes legislativas; o que demandan trasnochadas, extenuantes y ojerosas. Pero ¡no exageremos! Esto mismo o parecido le ocurre a toda la población laboral activa. Incluso a quienes hemos sobrepasado, y con mucho, nuestra edad legal de jubilación.

Al país le urge modernizarse, encarar con vigor, prudencia, audacia, lucidez y celeridad los cambios que no esperan ni consienten la siesta de sus representantes nacionales. Además, si los parlamentarios de la mayoría se duermen, otros les madrugarán. Y, al fin, si terminados los cuatro años de ejercicio que les ha otorgado el cuerpo electoral, no han cumplido su tarea, siempre tendremos la oportunidad de aplazarles y de conceder nuestro voto a quienes esperamos sean más diligentes.

La relativa ventaja del sistema democrático es precisamente ésta: que los elegidos para un determinado período pueden ser mandados a la calle en las siguientes elecciones si es que no han dado buena cuenta de sí durante el tiempo que se les ha concedido para demostrar su idoneidad en el servicio a la nación. Y digo *'relativa'* porque si esos elegidos resultan unos haraganes, charlatanes o fantoches -¡ojo que no prejuzgo a ninguno!- tenemos que aguantarles hasta que termine su tiempo de *'honorabilidad'* oficial.

La otra ventaja democrática es que, en virtud de la libertad de expresión y de prensa - a las que me acojo-, aun sin tener que esperar ese término cuatrienal, la censura pública se encargará de enrostrarles por ineficientes, flácidos, perezosos.

Una vez escritos tan arriesgados epítetos, me salvo de cualquier acción legal dejando claro que ellos van sólo para quienes los merezcan. Quien me replique -que está en su soberana libertad de hacerlo- quedaría señalado.

Me sumo pues al exigente pueblo soberano que trabaja de sol a sol, en resistirme a consentir sin protestar vacaciones suplementarias a quienes tienen el deber de cansarse como cualquier bicho viviente. Y menos a quienes deberían ser el espejo de responsabilidad y diligencia en el que la ciudadanía debería mirarse.

La educación de los adultos

Por Juan Justo Arano López

La Educación de Adultos es uno de los elementos del Plan Nacional de Educación y éste, a su vez, del Plan Nacional de Desarrollo Económico y Socio-Cultural.

Una Educación de Adultos que no esté así articulada, como elemento componente de algo que supone una difinición política del pueblo que fija objetivos y metas a una sociedad nacional dentro de un específico modelo político-social, sería un elemento divorciado del destino nacional. La Educación de Adultos no es un fin en sí misma; es un instrumento que forma parte de otros instrumentos mayores, todos los cuales, dentro de una visión de totalidad, posibilitan la plena realización del hombre boliviano y de la sociedad boliviana.

La Educación de Adultos es un instrumento estratégico para posibilitar que el sujeto - el hombre individual y social se enfrente a su problemática global, en una doble dimensión de relaciones: ambiente físico y ambiente humano. Esta actitud dialógica, con vocación concientizadora y liberadora, abre horizontes de reflexión y acción que tienen distintas expresiones, una de las cuales es el dimensionamiento de los contenidos educativos. En tal sentido, los contenidos no pueden ser pre-fabricados ni empaquetados, sino deben surgir de una determinada realidad social en articulación con las necesidades, intereses y expectativas de los sujetos de la educación.

La Educación de Adultos es un instrumento estratégico que contribuye a reducir las desigualdades sociales, contando con el apoyo de definiciones políticas y estratégicas de nivel nacional de priorizar la atención a las áreas deprimidas del país y a los sectores sociales destavorecidos. Ello implica promover y desarrollar servicios educativos en las áreas rurales, en cuanto a componentes de procesos más amplios de desarrollo económico y social; y en las áreas urbanas marginales, atender especialmente a sub-ocupados y desempleados. Implica también favorecer las acciones educativas orientadas a la promoción de la mujer y de la juventud desocupada.

La Educación de Adultos es un elemento que contribuye a la democratización, entendida ésta no solamente como la expansión cuantitativa de los servicios educativos destinados a la población nacional considerada adulta. Quienes se benefician más con tal expansión, son principalmente, los que ya tienen el privilegio de poseer mínimos niveles educacionales.

La Educación de Adultos es un componente indispensable de los procesos de desarrollo económico y social de los diferentes grupos que confrontan la nación boliviana. Tal condición de componente implica que la Educación de Adultos es un elemento de apoyo constante para el logro de metas sectoriales, intersectoriales y multisectoriales en relación con el desarrollo global de las respectivas poblaciones-meta.

La Educación de Adultos es el instrumento estratégico que contribuye al proceso de permanente cuestionamiento a la sociedad contemporánea, en la dimensión de su dinámica interna y externa, y promueve que se asuma una posición frente a ella. En tal perspectiva, la Educación de Adultos puede ser un instrumento de rescate y un instrumento facilitador de la identidad histórico-cultural de los pueblos.

Hemos planteado desde la década de los ochenta que la Educación de Adultos formuló sus políticas, objetivos, estrategias, contenidos, estructuras y métodos, respondiendo a contextos socio-económicos-culturales específicos de la sociedad nacional. En este sentido es una educación que se nutre y se basa en la profunda realidad de nuestro país; es una educación que no solamente respeta, sino que afirma el sentimiento nacional, fortaleciendo la personalidad cultural y la identidad histórica de Bolivia.

La Educación de Adultos es un instrumento que contribuye a la promoción de la participación del pueblo boliviano en asuntos relativos a su desarrollo educativo personal, familiar y comunitario; y en asuntos que atañen al destino histórico nacional, al cual están necesariamente vinculados los procesos de cambio y de desarrollo global del pueblo boliviano.

Juan Justo Arano López fue Director Nacional de Educación de Adultos y Educación No Formal. La Paz.

La Biblia en sus manos

Sanen enfermos...

Mientras vayan caminando, proclamen que el Reino de Dios está cerca. Sanen enfermos, resucciten muertos, limpien leprosos, echen demonios. Den gratuitamente, puesto que recibieron gratuitamente. No traigan de llevar ni oro, ni plata, ni moneda de cobre; ni provisiones para el viaje, ni túnica, solamente la ropa y el calzado que llevan puesto, porque el que trabaja tiene derecho a comer.

En todo pueblo o aldea en que entren, averiguen en qué familia les conviene hospedarse, y quédense ahí hasta el momento de partir.

Al entrar en la casa, pídan la bendición de Dios para ella. Si esta familia merece la paz, la recibirá; y si no la merece, la bendición volverá a ustedes.

Donde no los reciban, ni los escuchen, salgan de esa familia o de esa ciudad, sacudiendo el polvo de sus pies. Yo les aseguro que esa ciudad, en el día del Juicio, será castigada con mayor rigor que Sodoma y Gomorra. (Mateo 10, 7-15).

Ecuador: Acuerdo para cambiar la Constitución

Por Diego Cevallos

El gobierno y el Tribunal Supremo Electoral (TSE) de Ecuador superaron una etapa de dudas y controversias que avivaron los enfrentamientos políticos y acordaron los términos de un último plebiscito y la conformación de una comisión que definirá un proyecto de cambios constitucionales.

El acuerdo destrabó la situación creada a inicios de junio, cuando el gobierno propuso someter a plebiscito la conformación de una asamblea constituyente, sugerencia que fue respaldada por los vocales del TSE, alegando que era ilegal, lo que generó amenazas de carácter militar.

Tras una serie de reuniones realizadas este fin de semana, delegados del tribunal y del gobierno convinieron, en forma preliminar, que realizarían el próximo 28 de agosto una consulta de siete puntos.

En el principal, los ecuatorianos responderán si desean que el congreso tramite en el plazo máximo de 100 días un proyecto de reformas constitucionales preparado por una comisión de juristas que trabajaría durante dos meses acogiendo sugerencias de la mayoría de sectores sociales del país.

El tema de cambiar o modificar la actual Constitución, aprobada en el plebiscito realizado en 1978, dos años antes de terminar una etapa de gobiernos militares, ha ocupado los últimos meses un sitio destacado en la agenda política doméstica.

El gobierno, la mayoría de gremios, partidos políticos y personalidades de diversa tendencia y ámbito de acción, estiman necesario modificar la ley fundamental, aunque mantienen desacuerdos en la forma de hacerlo.

Para el presidente conservador Sixto Durán-Ballén, la Constitución vigente no es más que "un borrador" de ley, mientras que para otros sectores, como los indígenas, es una norma discriminatoria, pues no reconoce que Ecuador es un país plurinacional.

Desde que se dictó la primera Constitución de Ecuador en 1830, ha sido una constante de este país que los diversos sectores sociales atribuyan a esta norma el origen principal de los problemas del país. Esto tal vez explique que hayan habido 18 constituciones diferentes en los últimos 164 años.

En un primer momento, el actual gobierno propuso realizar un plebiscito en mayo para introducir ciertas reformas constitucionales, pero diferencias jurídicas y políticas con el TSE lo impidieron.

Luego pidió hacerlo el 7 de agosto, tres días antes de entrar en funciones un nuevo parlamento de oposición, con una pregunta que proponía la formación de una asamblea que reformará la Constitución, pero una vez más las diferencias con el TSE frustraron su intento.

El TSE eliminó esa pregunta y la figura de la asamblea no está contemplada en la actual Constitución, generándose una serie de acusaciones mutuas entre los vocales de ese organismo y el gobierno, que provocó incluso que el ejecutivo presentará una demanda en el Tribunal de Garantías Constitucionales.

A la controversia jurídica se sumó la política. La oposición acusó al gobierno de pretender con la consulta desprestigiar y restar legitimidad al nuevo congreso, designado en los comicios de medio período del 1 de mayo pasado.

Ex presidentes, políticos, analistas, medios de comunicación y líderes de diversos sectores sociales pidieron entonces al gobierno que nombrara una comisión especial para hacer un proyecto de reformas constitucionales de consenso y así superar los enfrentamientos.

En un primer momento, el gobierno dijo que no cambiaría de postura, pero luego cedió ante la presión y el consenso generado entorno a la tesis de la comisión, inició diálogos con el TSE y terminó aceptando el nuevo camino de reforma constitucional.

Para los ex mandatarios Osvaldo Hurtado (1981-1984), León Febres Cordero (1984-1988) y Rodrigo Borja (1988-1992), la propuesta de la asamblea encerraba peligros, pues en ella podría originarse incluso la destitución de Durán-Ballén, quien a 23 meses de gestión tiene menos de 10 por ciento de apoyo ciudadano.

Si el congreso no tramita o niega el proyecto de reformas que prepare la comisión, cuyos mecanismos de nombramiento y acción aún deben definirse, el presidente lo someterá a otro plebiscito, indicaron portavoces oficiales.

La comisión trabajará en base al pronunciamiento que hagan los ecuatorianos sobre los otros seis puntos de la consulta original propuesta por el gobierno y sobre las que no hubo diferencias.

En estos puntos se pide la opinión de los ciudadanos sobre si los no afiliados a partidos políticos pueden participar en elecciones generales y si los diputados deben manejar y aprobar presupuestos del Estado.

(Quito/Inter Press Service).

Cartas a: PRESENCIA

El agua, un servicio caro

Señora Directora:

Pertenezco a la vecindad ubicada entre las calles 33 y 34 de Cota Cota, junto a la calle de Las Retamas. Hasta hace más de un año en el barrio teníamos poca agua, pero teníamos. Posteriormente una bomba dañada reiteradamente y el retiro de cañerías de conexión que nos proveían agua, nos dejaron secos. Costosos arreglos de bomba e instalaciones en la calle 30 no nos han beneficiado. Para suplir esta deficiencia SAMAPA nos ha enviado cisternas durante todo este tiempo, en el que nosotros hemos seguido pagando nuestras facturas.

Reiterando una actitud ya rechazada hace varios meses, los usuarios de la zona hemos vuelto a recibir una carta, cuya fotocopia adjunto en la que se nos conmina a pagar las cisternas al precio de 2 dólares el metro cúbico por lo que cada casa debe pagar astronómicas cifras que van desde los 500 a 1.000 dólares **por usuario**.

Esta iniquidad tiene un plazo de vencimiento hasta el 8 de julio.

En su momento hemos sugerido medidas que permitan solucionar, pero los cambios en la gerencia de SAMAPA (que se encuentra sin gerente general hace meses) han hecho imposible cualquier relación estable. Este es un breve listado de lo que proponemos:

- Que nos oigan interlocutores válidos que puedan dar soluciones.
- Que sepan que estamos dispuestos a pagar una tarifa especial pero no la que se nos quiere imponer.
- Que nos **reintegren el servicio de agua que teníamos antes.**
- Que apliquen una escala que SAMAPA tiene y que no ha aplicado en la que se establece **mayor precio a mayor consumo.**
- **Que se instalen medidores** en la salida de las cisternas, para tener un control exacto del agua que nos dejan y que en la actualidad se mide bajo el dudoso sistema del "ojímetro", generalmente en horas en que los dueños de casa no estamos para controlar la cantidad dejada, cuyo reparto es irregular y nos deja a veces varios días sin agua.

Con este motivo, agradeciendo la publicación de la presente, saludo a usted.

Atentamente

Fernando Aguilar Vásquez
Comunicador y director de TV C.I. 762284

PRESENCIA
Diario fundado por Antonio Cisneros K. el 15 de marzo de 1952

Jefe de Corresponsales: Rolando Garvizu M.
Jefe de Producción: José Vera P.
Secretario de Redacción: Ramiro Ramírez S.

Jefes de área:
Investigación: Amanda Dávila T.
Social: Teddy Molina Ch.
Internacional: Marcel Unzueta E.
Cultural: Rubén Vargas P.
Deportes: Miguel Velarde T.

Editora PRESENCIA S.R.L.
Gerente General: Ramiro Jáuregui A.
Impresores: Editorial LUX
La Paz - Bolivia

Avenida Mariscal Santa Cruz, Nº 2150
Casilla de Correo 3276 - Cajón Postal 10152
Central Telefónica: 372344
Télex 2659 BV - Telefax 391040

Elección en fin de semana

YPFB busca socio para construir gasoducto

El socio estratégico de Yacimientos Petrolíferos Fiscales Bolivianos para la ejecución del gasoducto al Brasil podría surgir este fin de semana, de la reunión que sostendrán autoridades de la compañía y del sector energético, con representantes de empresas extranjeras interesadas en participar en la obra.

* Representantes de empresas interesadas en financiar y construir el conducto se reunirán este sábado

El grupo liderizado por la British Petroleum, la ENROC y otras seleccionadas por consultores del proyecto, recibirá un detalle completo de la estrategia de Yacimientos, tanto en lo que respecta a la participación de YPFB en el gasoducto, cuanto a la transferencia de la compañía al sector privado en el marco del proceso de capitalización.

El presidente de la estatal compañía, Mauricio González, ratificó ayer a PRESENCIA que para el 17 de agosto, fecha límite para la presentación de la ingeniería financiera del gasoducto, Bolivia, es decir YPFB, tendrá el socio estratégico elegido.

Según las estimaciones del proyecto, Bolivia deberá financiar, como parte del conjunto o estructura financiera, alrededor de 450 millones de dólares en el tendido del conducto en territorio boliviano, monto al que deberá añadirse otros 800 millones para el desarrollo de nuevos campos productores.

Bolivia presume de tener reservas, entre probadas y probables, de 7 trillones de pies cúbicos de gas, siendo el requerimiento del mercado brasileño de 3.7.

Recapitulando anteriores exposiciones sobre el proceso de la capitalización, González explicó que descansa en tres pilares fundamentales: la nueva legislación, que da luz verde a la transformación del proceso; la consolidación de mercados alternativos para el gas, entre ellos, el brasileño; y la capitalización propiamente dicha.

El proceso de capitalización en Yacimientos está orientado en definitiva por el convencimiento de que capitalizar es sinónimo de inversión y ésta de empleo permanente en el sector.

Si ahora no alcanza a invertir 100 millones de dólares anuales, la empresa ambiciona invertir al menos 400 millones de dólares una vez capitalizada.

Antes de fin de siglo, la empresa que lleva explotando 70 años en el país -desde que se descubrió el pozo Bermejo- podría canalizar inversiones cercanas a los 3.000 millones de dólares. Para que ello acontezca, antes deben haberse hecho realidad el gasoducto al Brasil, la apertura de los mercados de Chile y Paraguay, y sobre todo debe haberse trasformado la empresa, proceso que adquirirá impulso a mediados de 1995, según los planes del presidente de Yacimientos Petrolíferos Fiscales Bolivianos.

Gobierno se reune con expertos alemanes en privatización

Dos expertos alemanes de la empresa especializada en privatización "Treuhand Osteuropa" llegaron al país, para conocer los planes del gobierno sobre capitalización.

Los especialistas Oltmann G. Siemens y Michael Krause fueron invitados por el secretario Nacional de Minería, Jaime Villalobos, durante su reciente viaje a Washington, a fin de conocer sus experiencias acerca del proceso de privatización que tuvo lugar en las empresas de la Alemania del Este, después de la unificación.

La Treuhand Osteuropa tuvo a su cargo la privatización de la mayor parte de las empresas alemanas, tras explicar el proceso a sus trabajadores, quienes opusieron una inicial y tenaz resistencia a cualquier cambio.

Según el secretario Villalobos, Alemania obtuvo 2.500 millones de dólares durante el proceso de privatización de sus empresas, lo que hizo posible la creación de nuevas fuentes de trabajo y el mejoramiento de ingresos salariales.

Ambos consultores, que se encuentran en el país desde el lunes pasado, viajaron ayer a la ciudad de Oruro para visitar la Empresa Minera San José, la Empresa Metalúrgica Vinto y la Empresa Minera Inti Raymi, donde sostuvieron reuniones con sus ejecutivos y trabajadores, para explicarles las ventajas del proceso de capitalizacion, en cuya ejecución está empeñado el gobierno.

Manifestaron que la participación de los trabajadores es de vital importancia para el éxito del proceso y expresaron su disposición para cooperar a Bolivia en la ejecución de ese plan, que busca el fortalecimiento de las empresas estatales con la participación del capital privado.

Fondo de Desarrollo Regional

$US 25 millones para proyectos de aseo urbano en ocho ciuda[des]

Con un total de inversión que asciende a $US 25.683.210, se llevarán adelante proyectos de aseo urbano en las ciudades de Cochabamba, Sucre, Oruro, Potosí, Tarija, Trinidad, El Alto y Santa Cruz, informó Arturo Castaños, director ejecutivo del Fondo Nacional de Desarrollo Regional (FNDR).

Esos proyectos forman parte del Programa de Gestión Ambiental de Residuos Sólidos Urbanos (GARSU), formulado por el FNDR y la Cooperación Técnica Alemana (GTZ), y puesto en ejecución a partir de mayo de 1989.

Dichos proyectos, elaborados en coordinación con personal técnico de los municipios de las ciudades beneficiarias, abarcan el barrido, recolección, transporte y disposición final de residuos sólidos. Los servicios, programados para 15 años, tendrán una administración municipal descentralizada y serán autosuficientes en el aspecto financiero.

Castaños explicó que el objetivo del programa es "mejorar la administración y operación de los sistemas de aseo urbano, con el fin de precautelar las condiciones de salud de la población y la estética de la ciudad en función de criterios técnicos". Se estima que la población beneficiada ascenderá a 2.076.555 habitantes, lo cual representa el 74% de la población urbana nacional.

PLAN DE EJECUCION Y FINANCIAMIENTO

El programa será ejecutado en dos etapas. La primera comprende la implantación de los sistemas de aseo urbano en las ciudades de Sucre y Cochabamba, y el subsistema de disposición final en El Alto. La segunda consistirá en la reali[zación de] sistemas integrales en [las ciu]dades de Oruro, Potosí, Trinidad, El Alto y Santa Cruz de la Sierra.

* Se estima que la población benefic[iada] ascenderá a 2.076.555 habitan[tes], lo cual representa el 74% de la població[n] urbana nacional

En cuanto al financ[iamiento], el director del FNDR afir[mó que] ese organismo, ejecu[tor del] GARSU, canalizará recursos pro[]venientes del Banco Inter[ameri]cano de Desarrollo (BID) [y del] gobierno del Japón, para [finan]ciar los proyectos menc[ionados].

Del total de financ[iamiento], $US 11.836.778 (46%) [corren] por cuenta del gobierno [del Ja]pón, $US 6.547.695 (25%) [son] aportados por el BID, [mientras] que el aporte de las [municipalidades] ascenderá a $US 7.2[] (29%).

La ciudad que recib[irá más] recursos será Santa Cruz [con] un 33% del total, segu[ida de] Cochabamba con el 19[%, El] Alto que se beneficiará [con el] 15.6%.

A Oruro le correspo[nde el] 9% de los recursos del pr[ograma], Tarija recibirá el 7.6%, [Sucre el] 7.2%, Potosí 7,0% y, fin[almente], Trinidad, que se benefici[ará con] el 4.5%.

SUPERINTENDENCIA DE BANCOS Y ENTIDADES FINANCIERAS

AVISO DE REMATE
SEGUNDO REMATE

La Superintendencia de Bancos y Entidades Financieras, de conformidad a disposiciones legales en vigencia, ha dispuesto para el día martes 12 julio de 1994 a Hrs. 10:00 a.m., el segundo remate del lote de terreno de su propiedad, ubicado en la Av. Mcal. Santa Cruz Nº 1003 esquina Yanacocha de la ciudad de La Paz, con una superficie útil de 587.80 m2. El precio base establecido que incluye la primera rebaja de Ley (15%) es de $us. 289.681.24 (DOSCIENTOS OCHENTA Y NUEVE MIL SEISCIENTOS OCHENTA Y UNO 24/100 DOLARES AMERICANOS). El remate se llevará a cabo en el referido inmueble.

Las personas interesadas podrán apersonarse el día y hora señalados para participar del remate del inmueble, previo el empoce del 5% en la cuenta corriente Nº 2080000008 de la Superintendencia de Bancos y Entidades Financieras en el Banco Santa Cruz S.A.

El importe del valor de la adjudicación por subasta será cancelado en dólares americanos o en moneda nacional, al tipo de cambio oficial del día del pago dentro del tercero día, perdiendo el empoce en caso de incumplimiento.

Mayores informaciones serán proporcionadas en oficinas de la Administración General de la Superintendencia de Bancos y Entidades Financieras, calle Loayza Nº 155.

La Paz, 7 de julio de 1994

UNIVERSIDAD NACIONAL **SIGLO XX**

SIN TEMOR AL CAMBIO

Los estudiantes de la Universidad Nacional Siglo XX, enclavados en la región más bilipendiada por el Decreto Suprem[o] ponemos de manifiesto a la luz pública nuestro sentir y pensamiento en torno a la Reforma Educativa.
Somos conscientes de la necesidad de cambio del sistema educativo institucionalizado del país, transformación que debe[] como diría René Zavaleta Mercado a través de un "Proyecto Nacional y 'Popular' ", que contenga lo abigarrado de la [] cultural y la fuerza del trabajo societario como elementos motrices de todo proceso educativo. No obstante no esta[mos de] acuerdo con una propuesta de Reforma educativa Neoliberal, no sólo por ser "rosada", sino, por enajenar los valores propi[os] humanos por otros enteramente mercantiles; muestra de ello es la incorporación de la mentada "Educación bilingüe" que apunta a instrumentalizar el lenguaje a favor de la oligarquía servil.
Hemos aprendido las lecciones que la historia nos proporciona, y por ello pasamos de la teoría del rechazo a la teoría pr[] de ahí que no fue la Universidad Estatal quien menopaucéo el diálogo Gobierno-Universidad, como la última triste exp[] del 7 de junio, en el que el Presidente de la República desbarató el denominado Acuerdo Consensuado, por eso lo DENUNC[IAMOS] por el irrespeto al diálogo, y por eso alertamos:
Cristalizar los Consejos Regionales de Educación y dinamizar el Consejo Nacional de la Educación, con una primera[] Defender, construir y proponer un Modelo Educativo que refleje las verdaderas necesidades y aspiraciones de las ma[] nacionales, constituyéndose en un paso a la Autodeterminación y desarrollo independiente de los pueblos.
En lo inmediato nos adherimos a la propuesta de constituir un Bloque de Defensa de la Educación Fiscal y Gratuita [] participación de los sectores sociales con tradición de lucha revolucionaria (C.O.B., F.S.T.M.B., C.S.U.T.C.B., C.E.U.B., [] MAGISTERIO URBANO-RURAL, Gremiales, etc.).

VIVA LA EDUCACION FISCAL Y GRATUITA
VIVA LA AUTONOMIA UNIVERSITARIA
POR LA INNEGOCIABILIDAD DE LA AUTONOMIA UNIVERSITARIA
DECLARAMOS NUESTRA LA LUCHA! ! !

Julio, día 6 de 1994

COMITE EJECUTIVO DE LA FEDERACION UNIVERSITARIA LOCAL DE LA UNIVERSIDAD NACIONAL "SIGLO XX"

UNIVERSIDAD NACIONAL SIGLO XX – SECRETARIA DE COORDINACION – La Paz - Bolivia

---

CAISSE DES DÉPÔTS DÉVELOPPEMENT

AGENCIA DE COMPRAS Y CONTRATACION DE SERVICIOS DEL GOBIERNO DE BOLIVIA

C3D

LICITACIÓN PÚBLICA
Nº C3D/033/94

C3D, a nombre y por cuenta de la :

EMPRESA NACIONAL DE ELECTRICIDAD "ENDE"

Invita públicamente a empresas interesadas en presentar sus propuestas para el :

SUMINISTRO DE EQUIPOS PARA S/E PLANTA TERMICA CARRASCO (GRUPOS B y C) ENDE CB5/93/016

Financiamiento : Fondo Nórdico de Desarrollo (NDF):

Origen de los bienes: Paises miembros del NDF: Dinamarca, Finlandia, Islandia, Noruega y Suecia.

Plazo de presentación de propuestas:
5 de septiembre de 1994 Hrs. 11:00
Acto de apertura de propuestas:
5 de septiembre de 1994 Hrs. 11:15

El Documento de Licitación podrá consultarse o adquirirse en nuestras oficinas a partir del **5 de julio de 1994**

En **Cochabamba** se podrá consultar este Documento en las oficinas de la Federación de Empresarios Privados y en **Santa Cruz** en la Cámara de Industria y Comercio. Consultas del interior sobre especificaciones técnicas y/o la forma de envío de documentos de licitación, también podrán hacerse vía telex o fax.

A solicitud se podrán efectuar envíos de Documentos de Licitación al interior y exterior.

VALOR DEL DOCUMENTO : Bs 800.-

Calle Hermanos Manchego # 2571 — Teléfonos: 379452 - 379428 391945 - 322635 — Telex: 3347 C3D Fax: 391614
La Paz - Bolivia

AGENCIA DE COMPRAS Y CONTRATACION DE SERVICIOS DEL GOBIERNO DE BOLIVIA

C3D

LICITACIÓN PÚBLICA
Nº C3D/065/94

C3D, a nombre y por cuenta del :

GOBIERNO MUNICIPAL DE LA PAZ

Invita públicamente a las empresas nacionales interesad[as] presentar sus ofertas para el :

PASO A DESNIVEL Y SOLUCIÓN [] TRÁFICO AV. VILLAZÓN AV. 6 DE AGOSTO - AV. ARCE

Fuente de Financiamiento : Fondos Propios de la Entidad

Criterios de Evaluación : Costo
Aspectos Técnicos
Aspectos Financieros

Plazo de presentación de propuestas:
4 de agosto de 1994 Hrs. 11:00
Acto de apertura de propuestas:
4 de agosto de 1994 Hrs. 11:15

El documento de licitación podrá consultarse o adquirirse en nue[stras] oficinas a partir del **4 de julio de 1994**.
Consultas de otros lugares del interior se podrán hacer vía [] fax.
A solicitud se podrán efectuar envíos de Documentos de Licitació[n al] interior.

VALOR DEL DOCUMENTO : Bs 500.-

Calle Hermanos Manchego # 2571 — Teléfonos: 379452 - 37[] 391945 - 322635 — Telex: 3347 C3D Fax: 391614
La Paz - Bolivia

Cerró la investigación

Comisión de Constitución fracasó en caso "narcovínculos"

> Finalmente será la Cámara de Diputados la que se pronuncie sobre la suerte de los dirigentes miristas.

Después de declarar el cierre "definitivo" de la investigación del caso "narcovínculos" en el seno de la Comisión de Constitución de la Cámara de Diputados, el presidente de esa instancia, Edil Sandoval (MNR), reconoció ayer el "fracaso" del trabajo hecho hasta la fecha y pidió disculpas al país por lo sucedido.

"Reconozco y quiero pedir perdón al pueblo de Bolivia por haber fracasado como Comisión en este trabajo y en esta investigación sobre la cual existía una verdadera y justa expectativa nacional", dijo luego de cerrar el caso y decretar el traspaso de los informes en minoría a la Presidencia de la Cámara de Diputados.

Esa decisión fue asumida en horas de la tarde, como culminación del enfrentamiento verbal que se desató entre los miembros de la Comisión desde horas de la mañana, cuando se inició la sesión pública.

GUERRA VERBAL

De acuerdo con la convocatoria de Sandoval, la sesión debió constituirse en la fase final de debate del caso, para conocer en público el contenido de los informes existentes, discutirlos y ver la posibilidad de emitir un documento en mayoría.

Sin embargo, los diputados Juan del Granado (MBL), Oliverio Iriarte (MNR) y Héctor Cartagena (UCS), que redactaron un informe de consenso, exteriorizaron disconformidad con que se efectúe la reunión, arguyendo que se constituía en un "otro" mecanismo para retardar la entrega de las conclusiones al plenario camaral.

Del Granado acusó directamente a Sandoval, del MNR, de estar en "componendas" con los miembros miristas de la Comisión y de haber "negociado" el contenido de su informe, y sindicó a los miristas de seguir "la estrategia de la impunidad".

Sandoval y los diputados miristas Luis Vásquez, Carlos Böhrt y Hugo Carvajal rechazaron enérgicamente esa acusación, y afirmaron que del Granado estaba actuando a través del "chantaje político" y con afanes de protagonismo personal. Los miristas señalaron que sus argumentos subjetivos podían interpretarse, asimismo, como una "componenda" con la FELCN, para acabar con el MIR como partido.

El intercambio de acusaciones se extendió por tres horas y media, tras las cuales se determinó un cuarto intermedio. A la reunión de la tarde sólo asistieron Sandoval (MNR), Luis Vásquez (MIR), Benjamín Miguel (PDC) y Ricardo Paz (CONDEPA), más los miembros adscritos Carlos Böhrt y Hugo Carvajal.

Del Granado, Cartagena e Iriarte anunciaron su inasistencia a través de una nota en la que señalaron: "Habiendo ofrecido entregar en el curso de las próximas horas un informe de consenso, nos abocamos a la redacción final del mismo, que será entregado a la opinión pública. Por lo que solicitamos a usted nos dispense de asistir a la reunión que pudiera efectuarse".

CIERRAN EL DEBATE

Después de leer la nota, Sandoval propuso a los cuatro diputados con voto cerrar el caso y pasarlo al plenario camaral. Benjamín Miguel y Ricardo Paz accedieron de inmediato, pero Luis Vásquez hizo constar que aunque aceptaba la decisión mayoritaria, dejaba constancia que se trataba de una maniobra política de los oficialistas, para evitar que el caso se debata sobre la base de argumentos eminentemente jurídicos.

"Ellos sólo buscan una condena sobre la base de subjetividades e intereses políticos. Sin embargo, son incapaces de enfrentar un argumento jurídico con otro y de conceder a la parte acusada su legítimo derecho a la defensa", dijo.

Al término de la sesión, Sandoval calificó la actitud de los tres diputados oficialistas como de un "chantaje y un sabotaje irresponsable", y explicó que la Comisión tiene hasta el momento tres informes por minoría en sus manos: el de del Granado (anterior), el de Böhrt y el suyo, los que serán entregados a la presidencia camaral, para que ingresen el próximo lunes a su tratamiento "por tiempo y materia".

Sandoval dejó abierta la posibilidad de que "los tres" entreguen su informe a la Comisión, para que ésta los adjunte a los otros.

BEDREGAL QUIERE CONOCER A LA "GUAGUA"

Después de conocer esa decisión, el presidente de la Cámara de Diputados, Guillermo Bedregal (MNR), señaló que será "engorroso" para el plenario considerar un cúmulo de documentos que necesitan ser conocidos, analizados y votados.

Advirtió que su presidencia sólo recibirá documentos que provengan de la Comisión de Constitución, porque es el canal regular establecido por el Reglamento de Debates.

Evitó anticipar si el tema se considerará por tiempo y materia el próximo lunes, y evitó dar pautas sobre la conducta de los parlamentarios en relación al mismo. "Primero quiero conocer a la guaguita, antes de bautizarla", dijo.

Yo acuso, dice Del Granado:

"La clase política se encubre"

El diputado del MBL Juan del Granado denunció ayer que el presidente de la Comisión de Constitución de la Cámara de Diputados Edil Sandoval (MNR) entró en "componendas" con los diputados "miristas", para evitar que la Ley 1.008 caiga con todo su rigor contra los dirigentes de ese partido involucrados con narcotraficantes.

Del Granado afirmó que los "miristas" desarrollaron una "estrategia de la impunidad" e iniciaron una campaña de "desprestigio" contra su persona y que tramaron junto con Sandoval una estrategia de la impunidad. Dijo que durante los últimos doce años "la casta política" vivió encubriendose.

En su criterio, Sandoval "apareció" con un informe aparentemente neutral y conciliador, frente a los informes radicales de su persona y del diputado del MIR Carlos Borth, para evitar sanciones duras contra lo "miristas". "Yo propuse la 1.008 para algunos dirigentes y Borth dio la absolución a todos. Entonces Sandoval apareció con un aporte neutral para derivar al Código Penal un caso de narcotráfico", observó. Advirtió, sin embargo, que su persona no se prestará a las negociaciones políticas acostumbradas del "hoy por tí, mañana por mí".

Finalmente, afirmó que el informe de Borth carece de legitimidad porque este parlamentario no es miembro titular de la comisión, sino adscrito.

"Ni con Dios ni con el diablo"

Sandoval rechaza componendas políticas

El presidente de la Comisión de Constitución, Edil Sandoval (MNR) rechazó cualquier sindicación de negociación política en el caso "narcovínculos" y afirmó que el diputado Juan del Granado (MBL) está en busca de protagonismo personal.

Sandoval explicó que está lejos de haber negociado el caso con los "miristas" y que, asimismo, está lejos de rendir "pleitesía" a quien no la merece. "Yo traté a todos los diputados por igual y eso es lo que no le gustó a Del Granado que quería que hiciera votar a la comisión favoreciendo su informe", dijo.

Agregó que elaboró su propio informe en vista de que el de Del Granado y el de Borth eran "exagerados". "Creo que se cometieron delitos, pero no de narcotráfico, sino de relaciones políticas y sociales, de carácter moral, con narcotraficantes y que por tanto corresponde actuar a la justicia ordinaria y al Código Penal", manifestó.

"¿Con qué autoridad puede juzgar Del Granado?. Yo podría decir que actuó en el caso como (Leopoldo) Ramos el fiscal", dijo Sandoval.

Miristas:

Condena oficialista "fue preparada"

El criterio común de los diputados "miristas" Luis Vásquez, Carlos Borth y Hugo Carvajal, es que la condena a sus dirigentes acusados de tener vínculos con narcotraficantes, fue preparada con anticipación por el oficialismo y que ese resultado se reflejará en el plenario de la Cámara Baja.

Una prueba de esa conducta es -según los parlamentarios-, que se cerró el tema en la comisión, sin dar curso al debate que hubiera permitido por "primera y única vez" que se enfrenten argumentos jurídico-legales en lugar de acusaciones subjetivas.

Vásquez informó que en la comisión "nunca" se dio curso al debate y que éste perderá su calidad cuando el caso ingrese al plenario que tendrá más interés en votar la condena que en oir argumentos de condena o defensa.

Frente a lo expresado por Juan del Granado (MBL), de que el informe de Borth no era válido porque se trata de un diputado adscrito, el aludido respondió que no hay diferencia de categorías entre parlamentarios y que un adscrito tiene derecho a voz dentro de una comisión. Borth acusó a Del Granado de haber roto la armonía de esa instancia.

Por su parte, Carvajal manifestó que la conducta de Del Granado también despertaba "sospechas" porque bien podría haber entrado en "componendas" con la FELCN para acabar con el ex Presidente Jaime Paz y con el MIR.

SOLICITADA

EL ART. DE LA LEY DE CAPITALIZACION ES INCONSTITUCIONAL

Gobierno Municipal de La Paz

DECLARACION DE LA PAZ DE LOS ASISTENTES AL SEMINARIO "LEY DE CAPITALIZACION Y SU APLICABILIDAD EN EL REGIMEN MUNICIPAL, ARTICULO 10" organizado por la Comisión Jurídica Institucional del Honorable Concejo Municipal:

Los asistentes a este Seminario, comprometidos con la autonomía plena de los Gobiernos Municipales:

DECLARAMOS:

1. La independencia de los poderes Ejecutivo, Legislativo y Judicial junto a la Autonomía Municipal, constituyen los pilares fundamentales de la Democracia Participativa. Por tanto, afirmamos la necesidad del respeto mutuo entre los tres poderes y los regímenes contemplados en la C.P.E. Todo avasallamiento de uno de los poderes en desmedro de los otros y los regímenes constitucionales ponen en peligro la vigencia del sistema democrático y de la soberanía nacional.

2. Manifestamos por ello, que la autonomía reconocida a los Gobiernos Municipales es un principio constitucional, y es deber de las Alcaldías el de normar, atender y vigilar los servicios públicos constituyendo estas funciones la esencia misma del municipalismo.

3. En consecuencia, el Art. 10 de la Ley de Capitalización Nº. 1544 es inconstitucional, por tanto, inaplicable dentro del Regimen Municipal, vigente.

4. Censuramos la inasistencia de los representantes del Poder Ejecutivo al presente SEMINARIO lo cual implica rehuir al diálogo democrático.

5. Demandamos de parte del Poder Ejecutivo el respeto a la Constitución Política del Estado y les exhortamos al diálogo constructivo con la Sociedad Civil que en última instancia es la receptora y actora de las leyes de la República.

6. Demandamos de toda la sociedad civil la más férrea unidad en torno a la defensa de los preceptos constitucionales y en especial de la autonomía municipal que de ellos emerge.

La Paz, 31 de mayo de 1994

Lic. Edgar Bustillos Toro
H. ALCALDE DE ORURO

ASESOR DE LA DIRECCION DE DESARROLLO URBANO
H. ALCALDIA DE TARIJA

Mario Castro Fiorilo
PRESIDENTE COMISION JUR. DEL CONSEJO ADMINIST. COTEL

SECRETARIO GENERAL AMIGOS DE LA CIUDAD

Ing. Luis
REPRESENTANTE DE LA ALCALDIA DE EL ALTO

Roberto Freire
PRESIDENTE COMITE PRO-LA PAZ

Lic.
H. SECRETARIO CONCEJAL

ALCALDE DE SUD YUNGAS

H. ALCALDE DE COTAPATA

PRESIDENTE COMITE CIVICO PRO LA PAZ

H. ALCALDE DE QUIME

Rep. AMIGOS DE LA CIUDAD

Dr. Montes
PRESIDENTE COMISION JURIDICA H.A.M. LA PAZ

Todos Somos La Paz

INVITACION PUBLICA Nº 09/94
PROVISION GRUPO ELECTROGENO

La Corporación Regional de Desarrollo del Beni CORDEBENI, invita a las empresas importadoras, legalmente constituidas que tengan interés en presentar propuestas para la provisión de 1 grupo electrógeno destinado a la localidad de Yucumo de la provincia Ballivián del departamento del Beni.

El pliego de especificaciones técnicas podrá ser adquirido de la oficina sección caja de la corporación por el precio de Bs. 100.- cada uno.

Las propuestas deberán ser presentadas en las oficinas de la Secretaría General de CORDEBENI, planta baja, en sobre cerrado y lacrado hasta horas 12:00 del día 26 de julio/94.

La apertura de sobres se realizará en acto público, a horas 15:00 del mismo día en el salón de la presidencia.

Trinidad, julio 6 de 1994

CENTRAL OBRERA DEPARTAMENTAL

COMITE EJECUTIVO

Plaza Zalles Nº. 284 Frente a la Estación Central - Teléfono 352898
La Paz - Bolivia

RECHAZO A LA POLITICA DEL GOBIERNO

Los trabajadores del Dpto. de La Paz ante las medidas antinacionales e impopulares del gobierno que ejerce contra el pueblo boliviano, expresa su protesta y rechaza la imposición y servilismo a que nos quiere someter en beneficio del modelo neoliberal del gobierno del M.N.R., U.C.S., M.B.L. y M.P.P.

La aplicación de la Ley de Participación Popular implica convertir a las organizaciones de trabajadores bolivianos en Comandos Movimientistas controlados por el gobierno y busca destruir a las organizaciones naturales como la C.O.B. y entidades cívicas y populares, para cumplir su cometido, ha congelado las cuentas bancarias de los municipios principalmente de La Paz y El Alto dejando paralizada obras importantes y deja impago a los obreros municipales.

La prepotencia y arbitrariedad de las autoridades públicas no tiene límites por cuanto en el Servicio Nacional de Caminos su Directora Nacional está transfiriendo al sector privado las trancas de rodaje a títulos de capitalización, y su actitud frente a las Organizaciones Sindicales son violentas.

Al imponer la Ley de Reforma Educativa al margen del pueblo, busca convertir a las mayorías nacionales en ignorantes y sumisos con privatizar la Educación Fiscal, única y gratuita.

La Política neoliberal en su aplicación, azota y empobrece a nuestro pueblo en beneficio de los intereses transnacionales e imperialistas por mantener su hegemonía y dominio sobre los países del tercer mundo.

Por tanto, la Central Obrera Departamental de La Paz, en defensa de nuestros intereses, RESUELVE:

1.- RECHAZA LA FAMOSA "LEY DE PARTICIPACION POPULAR" DEL GOBIERNO POR MOVIMIENTIZAR LAS OTBS CONTROLANDOLOS Y MUNICIPALIZAR LA EDUCACION Y SALUD.
2.- PEDIR AL GOBIERNO DE TURNO DESCONGELE INMEDIATAMENTE LAS CUENTAS BANCARIAS DE LAS ALCALDIAS DE LA PAZ Y EL ALTO POR EL PERJUICIO QUE OCASIONA Y DEJA IMPAGO A SUS TRABAJADORES.
3. RATIFICAR EL PEDIDO DE LOS TRABAJADORES DE S.E.N.A.C. LA DESTITUCION DE SU DIRECTORA NACIONAL POR SU PREPOTENCIA Y ARBITRARIEDAD.
4.- RECHAZAR LA "LEY DE REFORMA EDUCATIVA" DEL GOBIERNO POR PRIVATIZAR LA EDUCACION FISCAL UNICA Y GRATUITA Y DEJAR A LAS MAYORIAS NACIONALES EN LA IGNORANCIA.
5.- CONVOCAR A TODAS LAS ORGANIZACIONES LABORALES DEL PAIS A RESISTIR CON MOVILIZACIONES CONTRA LA POLITICA NEOLIBERAL, LA LEY DE CAPITALIZACION, LEY DE PARTICIPACION POPULAR Y LEY DE REFORMA EDUCATIVA, POR ESTAR LIGADA A LOS INTERESES IMPERIALISTAS.

La Paz, julio 5 de 1994

COMITE EJECUTIVO

COD

Juan Lopez — STRIO. EJECUTIVO
STRIO. DE RELACIONES
STRIO. DE RELACIONES
STRIO. DE HACIENDA
Gerardo Quispe — STRIO. DE ORGANIZACION
Angel Fernandez — STRIO. DE ORGANIZACION
Miguel Zamorano — STRIO. DE ACTAS
STRIO. DE EDUC. CULT.
STRIO. TRANS. COMUN.
STRIO. de VIVIENDA
Salustio — STRIO. DEFENSA SINDICAL
Felix — STRIO.
Vilma Plata — STRIA. A. F.D.M.
Mario Choquehuanca — STRIO. TRANS. COMUN.

Según Colegio de Abogados

Estado no cumple sus obligaciones en materia penal

Puede sobrevenir una eclosión social en las cárceles si no se resuelve hacinamiento y retardación de justicia, dice representante de abogados.- Propone como alternativa el juicio oral.

Luis Carvajal

El Estado nunca cubrió su obligación en el resarcimiento de daños y perjuicios a personas inocentes que por detención preventiva fueron recluidas en las cárceles del país, mientras se desarrollaba la fase de sumario de sus respectivos casos, según expresó el presidente del Colegio Departamental de Abogados de La Paz, Luis Carvajal.

Según el jurista, cuando el Ministerio Público sigue un proceso judicial a un acusado que no obtuvo un sobreseimiento definitivo o provisional en la fase sumaria, pero luego resulta ser inocente, los daños y perjuicios deben ser pagados por el Estado. Este aspecto no se cumple, dándose una nueva injusticia que fue calificada por Carvajal como "falla de procedimiento".

En caso de que un demandante particular se obstina en mantener en la cárcel a la persona imputada, pero luego concluye el caso con la absolución de éste, el acusado tiene derecho a iniciar una acción recriminatoria al demandante. Se trata de otro proceso judicial, que debe ser seguido para conseguir el pago de daños y perjuicios.

MAL ENDEMICO

El 70% de los más de 1.800 reclusos del penal de San Pedro está con detención preventiva, casos que por incumplimiento de los plazos establecidos por el Código de Procedimiento continúan en la fase de sumario, constituyendo retardación de justicia. Carvajal explicó que en esas circunstancias es posible obtener libertad condicional, si no existe prohibición expresa, previo pago de una fianza en dinero o algún bien real. También se puede conseguir la libertad con un sobreseimiento definitivo o provisional en la fase sumarial.

Para el Colegio de Abogados de La Paz, "la retardación de justicia es un mal endémico que se presenta por varios factores, como la acumulación de casos en los últimos años y litigios en los que las partes damnificadas abandonan el proceso por falta de dinero.

En estos últimos casos, el Ministerio Público está obligado a continuar con el proceso para la condena del imputado y el resarcimiento de los daños, pero esto no se cumple.

LA ALTERNATIVA

La estructura judicial boliviana está basada en el juicio escrito, que provoca la retardación porque es más moroso en su trámite, ya que se realiza mediante memoriales que deben recorrer infinidad de despachos con diversas providencias.

Por lo mismo, para evitar una "eclosión social" que podría presentarse en las cárceles por la retardación de justicia y el hacinamiento penitenciario, se debe superar ese moroso procedimiento por el juicio oral, señaló Carvajal.

"En un juicio oral se tiene la seguridad de que se concluyan los procesos en los plazos señalados, porque en tres o cuatro audiencias concluiría un caso, luego de conocida la fase sumarial o el decreto de procesamiento y la apertura del plenario", añadió.

Eso significaría una reforma de vastas proporciones que corresponde desarrollar al Poder Legislativo, que debe abrogar algunos artículos del Código de Procedimiento Penal para luego introducir otras normas.

El Parlamento debe crear una comisión con el asesoramiento de especialistas en materia penal, para la reformulación de los códigos, que es una demanda generalizada del sector judicial, complementó el entrevistado.

Subsecretario del sector

OTBs darán prioridad a sus proyectos de desarrollo

Apoyo a los gobiernos municipales brindará especial atención a las alcaldías pequeñas en áreas rurales.

Las Organizaciones Territoriales de Base (OTBs), que a través de la Ley de Participación Popular adquieren su reconocimiento y personería jurídica, podrán dar prioridad a sus proyectos de desarrollo y presentarlos a los gobiernos municipales, o a los fondos de desarrollo para su ejecución.

Ese anuncio fue hecho por el nuevo subsecretario de Apoyo a las OTBs, Luis Ramírez, quien agregó que dichos proyectos deberán ser respetados como prioridades dentro de los planes de desarrollo municipal, según establece la Ley de Participación.

Actualmente, existen alrededor de 20.000 OTBs reconocidas jurídicamente, cifra que aumentará una vez que se apruebe el decreto reglamentario de los sujetos de la participación popular, que dará paso a la inscripción de las demás organizaciones que existen en todo el territorio nacional, a nivel de cada uno de los municipios.

El subsecretario de Apoyo a las OTBs, recientemente posesionado como parte integrante de la Secretaría de Participación, explicó que su trabajo se abocará a realizar un amplio programa de capacitación para los miembros de las organizaciones representativas, con el fin de que puedan asumir las responsabilidades que el proceso de participación les asigna.

RECONOCIMIENTO JURIDICO

Ramírez precisó que para acceder a su personería jurídica y ser calificadas como OTBs, las organizaciones deben representar a toda la población de un territorio delimitado. De esa manera podrán inscribirse en las instancias respectivas del municipio de su jurisdicción.

En el caso de posibles conflictos que pueden existir en lugares donde hay numerosas organizaciones representativas, como dos federaciones o juntas vecinales, el subsecretario explicó que deberá ser la población la que decida quiénes los representarán.

"En este caso el gobierno no intervendrá, porque son los propios pobladores los que tienen que elegir a sus representantes", afirmó.

Asimismo, puntualizó que entre las atribuciones que la Ley de Participación les otorga a las OTBs, está la de elegir a sus comités de vigilancia (un representante por cantón o distrito), quienes tendrán la labor de fiscalizar el adecuado uso de los recursos municipales, así como ejecución de proyectos de desarrollo y transparencia en el manejo presupuestal.

APOYO A MUNICIPIOS RURALES

Por su parte, el subsecretario de Apoyo a los Gobiernos Municipales, también posesionado como parte del proceso de participación, Lic. Roberto Barberí, afirmó que se dará prioridad al apoyo a la gestión administrativa de los municipios pequeños en las áreas rurales, permanentemente olvidados.

Manifestó que no existe en Bolivia una tradición municipal de capacitar a los funcionarios comunales y que con la nueva dinámica que significa la participación popular, se ha iniciado un programa de apoyo a la gestión administrativa, para preparar a los gobiernos municipales en la atención de las nuevas responsabilidades y recursos que les serán transferidos.

"Lo principal para nosotros será atender las necesidades de capacitación de los municipios pequeños de las zonas rurales, donde carecen de mecanismos para asumir las responsabilidades que recibirán. Estamos conscientes de sus limitaciones y vamos a ser flexibles en cuanto a la entrega de sus planes operativos y presupuestos", concluyó.

A dos meses de su firma

Gobierno y COB inician evaluación de convenio

El Ministerio de Trabajo y la Central Obrera Boliviana (COB), en una reunión sostenida en la tarde de ayer, acordaron reiniciar conversaciones entre gobierno y trabajadores a partir del lunes 11, para evaluar el nivel de cumplimiento del convenio suscrito el pasado 7 de mayo.

A la conclusión de la reunión de ayer, el ministro de Trabajo, Marcelo Céspedes, dijo a PRESENCIA que "se convino formalmente que en la tarde del lunes se realizará una reunión conjunta entre todas las autoridades firmantes del convenio y la COB, con el fin de iniciar una evaluación que probablemente llevará algunos días".

La autoridad indicó que la reunión de la jornada pasada fue de carácter preparatorio y en la oportunidad, en un ambiente de cordialidad, se abordaron diversos temas del convenio, cuyo cumplimiento concierne a su despacho.

Algunos de esos temas fueron el incumplimiento del incremento retroactivo de salarios y continuación de despidos de trabajadores, incluso de aquellos que gozan de fuero sindical, según informó Céspedes.

Por su parte, el secretario de Relaciones de la COB, Lucio Gonzales, dijo que también se plantearon los incumplimientos referidos a la reforma educativa, tema de la coca y asuntos agropecuarios, derechos humanos, seguridad social, empleo y vivienda, entre otros.

PALABRA EMPEÑADA

A tiempo de reiterar la relación cordial existente entre su despacho y la dirigencia laboral, el ministro de Trabajo dejó puntualizado que "en el convenio suscrito entre el gobierno y la COB está comprometida la fe del Estado, por lo que el supremo gobierno honrará sus compromisos".

Mientras tanto, Gonzales dijo que se hizo conocer a la autoridad la preocupación de la COB por las constantes denuncias de los trabajadores, en sentido de que el convenio, que dio fin al prolongado conflicto social de principios de año, no está siendo cumplido en ninguno de los sectores.

El dirigente ratificó las palabras de la autoridad al indicar que "en algunos casos, como el tema salarial, el ministro comprometió sanciones a los administradores y empresarios privados que incumplan las disposiciones legales. En otros temas, añadió, se realizará un seguimiento e investigación para una evaluación definitiva".

La Patrulla de Auxilio y Cooperación Ciudadana, los primeros aliados de los niños de la calle.

El PAC y su primera buena acción

Nueva generación de policías busca rehabilitación de niños

La Patrulla de Auxilio y Cooperación Ciudadana se ha convertido en el aliado número uno de los niños de la calle.

El temor y la desconfianza habitual que inspiraban a los niños de la calle aquellos adultos de uniforme, fueron reemplazados por la confianza y el compañerismo de una nueva promoción de oficiales que, lejos de mostrar agresividad, se ganaron su voluntad y afecto.

La Patrulla de Auxilio y Cooperación Ciudadana (PAC) ha logrado, a pocos meses de su creación, convertirse en el aliado número uno de los niños desprotegidos que encuentran en las calles el único espacio para vivir, a través de la férrea voluntad de brindarles protección, cariño y orientación de que carecen.

TODO POR UN PASEO EN MOTO

El contacto con los niños de la calle, especialmente con aquellos que pernoctaban en el paso peatonal del túnel cerca a la plaza San Francisco, no se inició con una imposición, sino con una visión que para los menores fue sensacional: la moto de los miembros del PAC.

El jefe del PAC, Tte. Cnel. Hernán Jaimes, explicó que para aquellos niños la idea de pasear en moto causó gran expectativa y fue el primer paso para ganar su confianza.

"La mayoría de los oficiales que integran el PAC son jóvenes cuyas edades fluctúan entre los 22 y 23 años, y fue más fácil para ellos entablar contacto con los niños, así que ellos fueron los primeros en subir a las motos de los efectivos y pasearse por la ciudad, especialmente en celebraciones especiales; fue así como comenzó la amistad", afirma el jefe del PAC.

La mentalidad de trabajo de esa nueva generación de policías es contraria a la tradicional imagen represiva, que los niños habían estado acostumbrados a observar y temer.

El oficial explicó que ante todo, el PAC debe cumplir su deber de proteger a la niñez y orientar a la juventud.

"Se trata de niños que tienen una serie de problemas porque han sido abandonados, son maltratados o tienen padres alcohólicos. Entonces vuelven huraños, arisco, que requieren de atención y orientación, y eso es lo que pretendemos brindarles", asegu

DIALOGO Y APOYO

El PAC fue creado el pasado enero y desde febrero tiene contacto con los niños que viven bajo el túnel de San Francisco. Primero fueron 15 niños, después, cuando se trasladaron al sótano del monumento al Mariscal Andrés de Santa Cruz, fueron 65 los menores con quienes conversaban en las noches y acudían a sus llamados de socorro.

Lo que en un principio fueron reuniones informales a las 11 de la noche, se convirtió en conversaciones habituales donde se les dio orientación y protección para evitar que caigan en "clefa" o que se conviertan en delincuentes habituales.

El trabajo del PAC se culmina con el traslado de los niños al albergue. Ahora han abocado a la tarea de orientación y ver posibilidades para que los niños concluyan su educación.

INVITACION PUBLICA Nº 07/94
PROVISION GRUPO ELECTROGENO

LA CORPORACION REGIONAL DE DESARROLLO DEL BENI CORDEBENI, INVITA A LAS EMPRESAS IMPORTADORAS, LEGALMENTE CONSTITUIDAS QUE TENGAN INTERES EN PRESENTAR PROPUESTAS PARA LA PROVISION DE 1 GRUPO ELECTROGENO DESTINADO A LA LOCALIDAD DE SAN FRANCISCO DE LA PROVINCIA MOXOS DEL DEPARTAMENTO DEL BENI.

EL PLIEGO DE ESPECIFICACIONES TECNICAS PODRA SER ADQUIRIDO DE LA OFICINA SECCION CAJA DE LA CORPORACION POR EL PRECIO DE BS. 100.- CADA UNO.

LAS PROPUESTAS DEBERAN SER PRESENTADAS EN LAS OFICINAS DE LA SECRETARIA GENERAL DE CORDEBENI, PLANTA BAJA, EN SOBRE CERRADO Y LACRADO HASTA HORAS 12:00 DEL DIA 26 DE JULIO/94.

LA APERTURA DE SOBRES SE REALIZARA EN ACTO PUBLICO, A HORAS 15:00 DEL MISMO DIA EN EL SALON DE LA PRESIDENCIA.

TRINIDAD, JULIO 6 DE 1994

BANCO CENTRAL DE BOLIVIA

CONSEJO DE ADMINISTRACION DE LETRAS DEL TESORO GENERAL DE LA NACION

RESULTADOS DE LA SUBASTA PUBLICA COMPETITIVA DEL TESORO (LT's), No. 27/94, REALIZADA EN FECHA 6 DE JULIO DE 1994

MONEDA	PLAZO	TITULOS COLOCADOS	*TASA DESCUENTO PROMEDIO PONDERADA	*TASA EFECTIVA PROMEDIO PONDERADA
Dólares de Estados Unidos de Norteamérica	91 días	1,000	8,00%	8,42%
Bolivianos	91 días	10,000	18,00%	20,23%
Bolivianos con Mantenimiento de Valor	91 días	1,000	8,00%	8,42%
Bolivianos con Mantenimiento de Valor	182 días	235	8,00%	8,42%

*Calculadas en base a tasas propuestas ponderadas, correspondientes a posturas adjudicadas.

La Paz, 7 de julio de 1994

FUL INDEPENDIENTES UMSA
POR LA DIGNIFICACION UNIVERSITARIA

La Paz, 30 de junio de 1994
CITE: FUL 300/94

Señores
FED. DE JUNTAS VECINALES LA PAZ (FEJUVE)
Presente.-

At. Sr. Javier Rodríguez Atahuichi
PRESIDENTE DE FEJUVE LA PAZ

De nuestra consideración:

Mediante la presente la Federación Universitaria Local hace llegar su sincero agradecimiento por la nota enviada en apoyo a la Defensa de la Autonomía Universitaria en fecha 22 de junio del 94; asimismo queremos referirnos a la nota que salió publicada en el periódico de fecha 14 de junio del 94, sobre la convocatoria al Congreso Extraordinario de Unidades Cívicas Vecinal Paceña, a realizarse los días 9 y 10 de julio en el Pabellón "A" de la UMSA, la Federación Universitaria Local, quiere hacerles saber su decisión de no participación y por ende su desacuerdo con las personas que firman este comunicado, por último hacer notorio el apoyo a la actual Directiva de FEJUVE.
Sin otro particular reiterándole las gracias, nos despedimos de ustedes con las consideraciones más distinguidas.

Independiente porque nadie depende de mí; no soy esclavo porque no soy amo.
Av. Villazón 1995 - Casilla 4711 - Teléfono 359609 - La Paz-Bolivia

resident Sánchez de Lozada:

Los andinos "juntos podemos"

El neoliberalismo "que no es un diablo pintado en la pared", dijo

Lima, 6 jul (EFE).- El presiden... de Bolivia, Gonzalo Sánchez de ...ada, dijo hoy, en alusión al Gru... Andino, que "es hora de hacer un ...dadero proceso de integración. ...juntos, podemos".

Sánchez de Lozada, que llegó el ...tes a Perú y estará en este país ...a mañana, jueves, al hablar en ...sede limeña del Acuerdo de ...tagena, nombre oficial del Gru... Andino, pidió a las naciones que ...egran que sean "más creativas y ...ibles".

Añadió que las naciones andinas ...ivia, Colombia, Ecuador, Perú y ...ezuela) deben dejar de lado los ...enfrentamientos y las posiciones ...ológicas para solucionar los pro...emas comunitarios y convivir con ...otros bloques que se forman en el ...ndo.

Indicó que Bolivia ha pedido ...a reunión de presidentes andinos ...la ciudad boliviana de Santa ...z de la Sierra, antes de la cum... de Miami (EEUU), convocada ...r el presidente de Estados Uni..., Bill Clinton, para "hablar con ...nqueza sobre lo que vamos a ...poner" y elaborar una posición co...n.

"Hay que pisar el acelerador, ...que ya se firmó el Tratado de ...e Comercio, el Mercosur y no...tros nos estamos quedando a la ...etaguardia", expresó el presidente ...viano.

Nadie debe preocuparse por ...los "coqueteos" de Bolivia con ...Mercosur, dijo Sánchez de Lozada, porque es en el Grupo Andino "donde queda gran parte de nuestras esperanzas para el crecimiento de nuestras economías, pero hemos de comenzar a conversar entre nosotros mismos".

El mandatario boliviano reclamó una discusión sostenida en los ámbitos político, social, económico y del medio ambiente, y dejar las imposiciones de lado.

Por ello, en su opinión, hay que tener cuidado con "quedarnos atascados y empantanados con la discusión del arancel externo común o que entremos en dinámicas inconvenientes: hay que bajar barreras y hacer intercambios", subrayó.

Señaló que en sus entrevistas con el presidente peruano, Alberto Fujimori, se "habla con mucha franqueza" y se ha dejado de lado el protocolo.

Sobre Perú dijo que le gusta "su capacidad de sobrevivir, pues ha sido el país mas golpeado y pese a todo sale adelante, avanza y va en la dirección correcta".

"Junto con Bolivia -añadió- busca una integración sin reticencias y queremos ser un ejemplo de relaciones bilaterales".

Sánchez de Lozada llama a consolidar Grupo Andino

LIMA, jul 6 (Reuter) - El presidente de Bolivia, Gonzalo Sánchez de Lozada, de visita oficial en Perú, instó hoy a la consolidación del Grupo Andino como bloque regional y propuso una reunión extraordinaria de sus mandatarios este año.

"Hay que tener bastante flexibilidad y descartar el dogmatismo y la rigidez. Indudablemente el árbol que cede ante el viento está condenado a caerse", dijo Sánchez en alusión a la situación actual del Grupo Andino, conformado por Bolivia,Colombia, Ecuador, Perú y Venezuela.

Sánchez de Lozada propuso una reunión extraordinaria de los jefes de Estado de los cinco países con el propósito de fijar planteamientos para la cumbre presidencial convocada para fin de año en la ciudad estadounidense de Miami. "Tenemos que hablar con mucha franqueza y claridad", afirmó Sánchez.

"Hay que pisar el acelerador, se firmó el Tratado de Libre Comercio en Estados Unidos, el Mercosur y nosotros nos estamos quedando en la retaguardia", dijo.

El presidente boliviano, que visita este país por primera vez desde que asumió el mando en agosto de 1993, sostuvo hoy una segunda reunión con su homólogo Alberto Fujimori, afinando los detalles de la Declaración Conjunta que firmarán el jueves.

En ese documento ambos países se comprometerán a una mayorintegración e impulso de su intercambio comercial, dijeron fuentes diplomáticas.

Sánchez viajará mañana (hoy) con Fujimori al puerto sureño de Ilo, a unos 1.100 kilómetros al sur de Lima, para inaugurar un puente que forma parte de la carretera Ilo- Desaguadero y un aeropuerto internacional.

Perú cedió a Bolivia en 1992 una zona franca industrial, otra turística y facilidades portuarias en Ilo, con miras a lograr la salida al mar del país mediterráneo.

Por su parte, Perú tendrá una zona franca en la amazónica región boliviana de Puerto Suárez, en la cuenca del Río Paraguay. "En nuestra América Latina únicamente no es importante intercambiar bienes y servicios, hay que intercambiar experiencias.

He venido al Perú a ver lo que están haciendo, a no repetir errores y aprovechar los éxitos", dijo Sánchez quien acompañado por unos 40 empresarios bolivianos, visitó el Congreso y la Municipalidad de Lima donde fue recibido en sesiones solemnes, según fuentes diplomáticas.

Sánchez asistirá también al encuentro empresarial peruano-boliviano en la sede de un importante banco local.

Los empresarios bolivianos, que esperan concretar inversiones conjuntas durante la visita, han mostrado interés en el proceso peruano de privatización de firmas públicas, indicaron fuentes oficiales. El presidente Sánchez de Lozada expresó que una de sus aspiraciones es que la integración de Bolivia y Perú sea "un ejemplo de relaciones políticas, económicas y culturales".

Esta madrugada

Senado aprobó Ley de Reforma Educativa

Sin haber logrado consenso con las universidad del país, el Senado aprobó esta madrugada, la Ley de Reforma Educativa con enmiendas al proyecto original enviado por la Cámara de Diputados.

Previamente, Juan Carlos Durán, presidente de la Cámara Alta, dijo a los periodistas que la ley sería tratada "inclusive sin el previo acuerdo con las universidades" debido a la existencia de una resolución en ese sentido de los senadores.

Las negociaciones con las casas superiores de estudio se trabaron en el artículo 21 que se refiere a la manera de cómo se designará a los miembros del Consejo Nacional de Acredi- tación y Medición de la Calidad Educativa (CONAMED).

El proyecto original señalaba que "el presidente del CONAMED será elegido por el Presidente de la República de una terna propuesta por la Cámara de Diputados, por dos tercios de votos y por un período de diez años".

Asimismo, en el proyecto de los diputados se consignaban cuatro miembros adicionales encargados de "asistir" al presidente, designados también por el Primer Mandatario de la nación.

Los representantes de la Universidad Boliviana reclamaron que la forma prevista por el proyecto de ley para la designación de los miembros del CONAMED constituía una violación de la Autonomía Universitaria.

Los argumentos de la Universidad -compartidos por algunos de los senadores- influyeron para que la comisión reformule el proyecto original.

Sin embargo, las modificaciones no convencieron a la comunidad universitaria y pese a prolongadas reuniones los legisladores no lograron el consenso deseado.

Durán dijo que "se vio la posibilidad de que la Universidad envíe listas indicativas (ternas) al Senado para que dos de los vocales sean elegidos por dos tercios de voto. También se propuso que el presidente sea elegido por el Primer Mandatario de una terna elevada por los diputados, pero elaborada sobre la base de las listas de las universidades".

"De esta forma -señaló- la universidad manejaría el organismo porque tendría tres representantes y ése, no es el sentido de la creación del CONAMED".

Hasta el cierre de edición, los senadores continuaban debatiendo el contenido de los artículos 21(CONAMED) y 53 que se refire al condicionamiento de las subvenciones a la autorización del CONAMED. La ley volverá a la Cámara de Diputados para su aprobación final.

Ex canciller MacLean admite salida al mar sin soberanía

SANTIAGO DE CHILE, 6 (ANSA)- Ronald Mac Lean, ex ministro de relaciones exteriores de Bolivia, declaró al diario chileno El Mercurio que para su país "sería viable una salida no soberana al Pacífico".

Según expresó el ex canciller boliviano, su país no debe dejar de considerar ninguna opción que lo lleve a cumplir sus anhelo de lograr una salida al mar.

Según la versión, el ex ministro Mac Lean consideró novedosa y digna de ser estudiada la fórmula que Chile y Perú pactaron en la Convención de Lima, que otorga a una sociedad anónima la administración de las instalaciones portuarias construidas por Chile en Arica para el uso exclusivo del Perú.

El ex canciller Mac Lean plantea que el tema de la mediterraneidad boliviana debe ser abordado con claridad y prudencia por Chile, Bolivia y Perú, para superar definitivamente los resabios de la Guerra del Pacífico, que los enfrentó militarmente a fines del siglo pasado.

Mac Lean se mostró partidario de avanzar en la integración chileno boliviana -física, económica y comercial- pero señaló que para que esa relación sea plena debe haber "actos concretos que, de alguna manera, reparen las suspicacias y la desconfianza que ha dejado una guerra entre nosotros".

"No es práctico concentrarse sólo en relaciones materiales, de comercio e inversiones, sino que también debemos reparar una arista sicológica que persiste entre nuestros pueblos", afirmó.

El diario subrayó la importancia de las declaraciones del ex canciller porque durante su gestión Chile y Bolivia estuvieron a punto de reanudar relaciones diplomáticas y porque Mac Lean "en un par de años, podría ser el próximo presidente del vecino país, cuestión que no descarta y que, por el contrario, es un proyecto para el cual se está preparando".

Quire reapertura de relaciones

(EFE).- Mc Lean se ha mostrado partidario del restablecimiento de las relaciones diplomáticas entre Chile y Bolivia, pero "siempre que se den las condiciones adecuadas" y con un plan conjunto para avanzar en los temas sustanciales de la relación bilateral.

"La principal condición es que no exista exclusión alguna en el tratamiento de ninguno de los temas en la agenda bilateral", dijo Mac Lean que visitó Chile para participar en el seminario "El Estado y la prevención de la corrupción".

Chile y Bolivia rompieron sus vínculos diplomáticos en 1964 y las reanudaron por un breve período entre 1974 y 1978, años en que se celebraron las fracasadas negociaciones para dar una salida al mar al país altiplánico, que perdió sus costas en el Pacífico tras una guerra con Chile en el siglo pasado.

El ex canciller, en una entrevista concedida al diario "La Epoca" manifestó que la mejor salida para Bolivia es tener soberanía en la costa del Pacífico, aunque admitió que hay que buscar una solución "que se acerque a ese óptimo".

"Podemos avanzar en muchos sentidos, pero no podemos olvidar que hay un aspecto que es cómo esa piedrecita en el zapato (la mediterraneidad) que lastima cada vez que uno pisa y que hay que sacarla", dijo el ex canciller, que fue el gestor del Acuerdo de Complementación Económica que los dos países suscribieron en 1993.

...te inminente libertad de "pez gordo"

...mpulsores del decreto del ...rrepentimiento irían a juicio

El secretario de Régimen Inte..., Hugo San Martín, no descartó ...de que los impulsores del De... Supremo 22881, aprobado en ...gobierno del extinto Acuerdo Pa... y que favoreció a siete "peces ...os" del narcotráfico, enfrenten ...icio de responsabilidades.

Dijo que la inminente libertad ...l "narcoarrepentido", Antonio ...ciff, demuestra que el menciona... decreto supremo creó "una espe... de fueros o privilegios" a gente ...delinquió y se enriqueció a costa ...la imagen del país y que atentó ...a la humanidad.

"Ese decreto que ahora parece ...e seguirá beneficiando a gente ...plicada en crímenes de lesa ...manidad, es inconstitucional por... contra la Constitución Política del ...ado y la Ley 1008", afirmó la ...dad.

"La libertad condicional que aho... Antonio Naciff, es producto de la ...ciencia con los delincuentes ...permitió un decreto ilegal, que ...momento fue observado por ...os sectores de nuestra socie...", apuntó San Martín.

...o que la base de un estado ...derecho es la sumisión de toda ...ón legal a la Carta Magna, ...señalar que el tiempo demostró ...el D.S. 22881 "fue aprobado ...favorecer a personas que debe... pagar sus cuentas con la socie... por el daño que causaron".

"OSO CHAVARRIA

En este contexto, el secretario de Régimen Interior indicó que "de haberse acogido a ese decreto el narcotraficante Isaac Chavarría, en este momento no estaríamos hablando de 'narcovínculos' y el pueblo no se habría enterado que algunos dirigentes políticos tuvieron una estrecha relación con connotados narcotraficantes".

Por otra parte manifestó que la justificación de los promotores del decreto, conocido como del arrepentimiento, de que permitió pacificar la lucha contra el narcotráfico, no aportó ningún beneficio a la sociedad boliviana.

"No sucedió como en Estados Unidos donde existe una ley denominada del anzuelo, que permite a los delincuentes que colaboran con la policía a desarticular bandas criminales, se beneficien con penas leves y en casos con el cambio de identidad inclusive", dijo San Martín.

"En Bolivia el decreto del arrepentimiento sólo benefició a los narcotraficantes y no aportó para nada la desarticulación de las redes de los traficantes de droga", agregó.

El cuestionado decreto supremo favoreció a Erwin Guzmán Gutiérrez, Antonio Naciff, Winston Rodríguez Daza, Hugo Rivero Villavicencio, Oscar Roca Suárez, Jorge Flores Moisés y Alcides Guardia Iriarte.

...ra una empresa minera ubicada en el oriente boli...iano, con ambiciosos planes de explotación, se ...requiere:

INGENIERO DE MINA

...a búsqueda está orientada hacia profesionales que ...uenten con los siguientes requisitos:

- Experiencia comprobada en trabajos de interior mina.
- Experiencia en el manejo y la dirección de personal y contratistas.
- Edad comprendida entre los 30 y 50 años.
- Capacidad para elaborar, evaluar y llevar a cabo proyectos de producción y desarrollo mineros.
- Capacidad de decisión.

...demás, los interesados deberán estar dispuestos a:

- trabajar con personal y técnicos extranjeros, y
- permanecer por periodos prolongados en un campamento minero que se está acondicionando paulatinamente.

...as condiciones salariales son atractivas para las perso...as que califiquen dentro del perfil descrito y que tengan ...deseos de desarrollo profesional.

...los interesados, les invitamos a enviar sus curriculum ...vitae, con carta de presentación manuscrita, hasta el 15 ...de julio, en un sobre rotulado de la siguiente manera"

Referencia 0701
Casilla 10837 - La Paz

Blanco

CUB
CONFEDERACION UNIVERSITARIA BOLIVIANA

DECLARACION DEL MOVIMIENTO UNIVERSITARIO NACIONAL RESPECTO A LA MAL LLAMADA REFORMA EDUCATIVA

La Confederación Universitaria Boliviana, se dirige a la comunidad Universitaria y al pueblo boliviano, a objeto de denunciar, que el actual gobierno intervencionista y antiautonomista del MNR, MBL, UCS Y MRTKL, pretende liquidar con la autonomía universitaria, con el cogobierno-paritario y la libertad de pensamiento en la universidad Boliviana y con la educación fiscal y gratuita.

La "ley de reforma educativa", forma parte de un conjunto de leyes antipopulares como son: al ley de capitalización, ley de participación popular, ley financial, todas ellas inspiradas en las recetas del Banco Mundial y las transnacionales, que desde 1985 se tiene implementando con la política neoliberal implementada en el país.

El Gobierno de turno, pretende crear un organismo suprauniversitario, llamado CONAMED, al mejor estilo de las dictaduras militares de Banzer y García Meza, que controló el desenvolvimiento académico, lo cual significa una abierta intromisión a la autonomía universitaria lograda en 1930 en nuestro país y se encuentra consagrada en la Constitución Política del Estado.

Los arts. 21 y 53 del referido proyecto de ley, pretenden condicionar la subvención del estado a las universidades con la acreditación, contraviniendo los arts. 185 y 187 de la Constitución Política del Estado, al mismo tiempo pretende tener un control directo en el CONAMED, con la presencia de 3 vocales y al presidente, asignando tan sólo uno para la universidad pública, nos preguntamos? de dónde sacarán las personalidades notables? seguro que serán impuestos por el Fondo Monetario Internacional.

El Movimiento universitario Nacional declara, que si estamos de acuerdo con la reforma educativa, la misma que debe estar dentro de los marcos de la AUTONOMIA UNIVERSITARIA, la misma que se tiene implementando en casi todas las universidades y concluirá en nuestro VIII Congreso de Universidades a realizarse en Potosí del 13 al 18 de agosto.

El sistema universitario ha tratado de llegar a consensos con el ejecutivo y legislativo, pero fue inútil nuestro esfuerzo, ya que la soberbia y la ceguedad de los asesores del gobierno y fundamentalmente la del Super ministro Enrique Ipiña, quien tiene instrucciones precisas del Banco Mundial de implementar a toda costa esta mal llamada ley de reforma educativa, no ha permitido llegar a consensos.

Por lo tanto responsabilizamos al ejecutivo y legislativo de las futuras acciones que emprenda el movimiento universitario.

Tomando todas estas consideraciones es que la Confederación Universitaria Boliviana y la Confederación de Docentes del país, han resuelto romper todo diálogo con el ejecutivo y legislativo. Por lo tanto convocamos a la comunidad universitaria y al pueblo en general, al desacato y desobediencia civil de esta mal llamada reforma educativa; al mismo tiempo convocamos a todas las organizaciones populares comprometidas con la educación como ser: COB, Comités Cívicos, padres de familia, juntas vecinales, maestros urbanos y rurales y otros sectores a conformar los Comités de defensa de la AUTONOMIA UNIVERSITARIA y de la educación fiscal y gratuita.

"VIVA LA AUTONOMIA UNIVERSITARIA"
"POR EL COMITE EJECUTIVO DE LA CUB"

HONORABLE CONCEJO MUNICIPAL DE LA PAZ
COMISION DEL MEDIO AMBIENTE Y ECOSISTEMA

SEMINARIO DE MEDIO AMBIENTE SOBRE: POLUCION Y RUIDO
Viernes 8 de julio de 1994

Local: Auditorio Cámara Nacional de Comercio

PROGRAMA

	08:30 - 09:00	Registro de participantes
	09:00 - 09:15	Inauguración
		INAUGURACION A CARGO DEL PRESIDENTE DEL HONORABLE CONCEJO MUNICIPAL Dr. Luis Alberto Valle
I	9:30 - 10:00	Disertación del Ing. **Juan Carlos Quiroga Secretaría Nal. Medio Ambiente** Tema: **POLITICAS ESTATALES**
II	10:15 - 10:45	Disertación del Lic. **Jorge Quintanilla LIDEMA Tema: CONTAMINACION AMBIENTAL**
	10:30 - 10:45	Refrigerio (café)
III	10:45 - 11:15	Disertación del Sr. **Gonzalo Silva Cámara Automotriz- Area Técnica Tema: LA PROBLEMATICA DE LA CONTAMINACION EXPLICACION TECNICA**
	11:15 - 12:00	Preguntas y respuestas
	12:00 - 14:00	Receso
IV	14:30 - 15:00	Disertación del Ing. **Orlando Melgar Quevedo. YPFB: (Gas Natural Comprimido) Tema: CALIDAD TECNICA DE PRODUCTOS DE YPFB Y SOLUCION A LA PROBLEMATICA**
V	15:00 - 15:30	Disertación Sres.: **John Kloever y Raúl A. Trosler Cámara Automotriz-Area Políticas Globales Tema: POLITICAS Y ACCIONES**
	15:30 - 15:45	Refrigerio
VI	15:45 - 16:15	Disertación Sres.: **Cnl. Víctor Hugo Inclan Aguirre Ing. Miguel Angel Rojas C. Unidad Operativa de Tránsito conjuntamente la Dir. de Tráfico y Vialidad de la H.A.M. Tema: REALIDAD ACTUAL REFERENTE A LA TEMATICA DE POLUCION RUIDO Y REG**
VII	10: - 10:30	Disertación Lic. **Isabel Ascarrunz. Oficina de Medio Ambiente H.A.M. Tema: POLITICAS MUNICIPALES**
VIII	16:45 - 17:15	Preguntas y respuestas
	17:15 - 17:45	**Conclusiones Comisión de Medio Ambiente y Ecosistema del H. Concejo Municipal H. Víctor Omonte B. PRESIDENTE DE LA COMISION DE SALUD H.C.M.**
	17:45 - 18:00	**ENTREGA DE CERTIFICADOS DE ASISTENCIA**

CLAUSURA A CARGO DEL PRESIDENTE DE LA COMISION DE MEDIO AMBIENTE Y ECOSISTEMA
Lic. Julio Mantilla Cuéllar

MUTUAL "DEL PUEBLO" EL ALTO AHORRO Y PRESTAMO PARA LA VIVIENDA

¡ESTE ATENTO!
MUY PRONTO
MUTUAL "DEL PUEBLO" y PRESENCIA
Le darán una grata Sorpresa

En la provincia Sud Cinti

Campesinos denuncian intento de despojo de sus tierras

Representantes de las comunidades de Cañón Verde, Manzanal y El Palmar, de la provincia Sud Cinti (Chuquisaca), arribaron hasta la sede de gobierno para denunciar que sufren el intento de despojo de 7.700 hectáreas de tierra, por un ex-funcionario del que fuera Consejo Nacional de Reforma Agraria.

Los dirigentes Pablo Cardoso y Santos Anachiri presentaron documentos que muestran un prolongado litigio de las comunidades mencionadas con un topógrafo de Sucre, Hernán Gamboa, quien valiéndose de su influencia intenta despojar a 110 familias campesinas de sus tierras de cultivo y pastoreo.

Pablo Cardoso y Santos Anachiri, dirigentes de 110 familias campesinas que sufren el intento de despojo de sus tierras en la provincia Sud Cinti.

Topógrafo de ex-Instituto de Colonización intenta apropiarse indebidamente de 7.700 hectáreas de tierras de campesinos pobres.

LA HISTORIA

Según una denuncia enviada a la Fiscalía General de la República, la historia del despojo se remonta al año de 1966. En ese entonces, Gamboa, funcionario de Reforma Agraria, se presentó en la comunidad de Cañón Verde, para el levantamiento de planos. Luego cobró dinero a todos los comunarios, con la promesa de tramitarles sus títulos ejecutoriales.

Pasó el tiempo sin que el personaje cumpliera su compromiso, hasta que reapareció en 1980 junto a otras personas de la ciudad, como parte de una empresa maderera y minera llamada "Garbas", e indicó que el entonces presidente de facto Luis García Meza les había proporcionado títulos ejecutoriales, haciéndoles propietarios de 7.700 hectáreas de tierra de las comunidades Cañon Verde, Manzanal y El Palmar, pertenecientes a 110 familias.

Los campesinos iniciaron un litigio que concluyó el 15 de diciembre de 1982, cuando el presidente Hernán Siles Zuazo promulgó la resolución suprema Nº 197728, revocando los títulos ejecutoriales del grupo Gamboa, y decidió la otorgación de los terrenos y posesión definitiva en favor de los campesinos.

EL PODER DE LA PREPOTENCIA

Pese a la existencia de esa resolución suprema, el grupo Gamboa reapareció en la presente gestión y valiéndose de sus influencias en Sucre, hizo apresar a cinco dirigentes, trasladando a uno de ellos a esa ciudad por vía aérea.

Los campesinos denunciaron a la Fiscalía General que, en pleno vuelo, el dirigente trasladado a Sucre fue amenazado de ser arrojado del avión si continuaba oponiéndose al ingreso de la empresa "Garbas". Los despojadores también calumniaron a los campesinos del lugar, como autores de la indiscriminada tala de árboles, situación que fue desmentida por la Comisión Forestal de Sucre.

A BUSCAR JUSTICIA

Frente al constante amedrentamiento del que son objeto, las familias damnificadas resolvieron presentarse en la sede de gobierno, para clamar justicia y exigir del gobierno la inmediata dotación de los títulos ejecutoriales de sus tierras, que les pertenecen desde las épocas de sus antepasados.

Cardoso y Anachiri expresaron, a tiempo de expresar sus temores a posibles represalias por la denuncia formulada, que no fueron a Sucre porque allí los Gamboa "tienen mucha influencia".

ABANDONADOS A SU SUERTE

Ambos dirigentes relataron también que las comunidades Manzanal, Cañón Verde y El Palmar están ubicadas en el límite con el departamento de Tarija y que por la falta de vinculación caminera sólo existe acceso relativo hacia esa ciudad.

Agregaron que esa región, rica en producción agropecuaria, está abandonada por las autoridades de ambos departamentos. No existe posta sanitaria y menos comunicación con las ciudades cercanas; por la falta de apoyo, su economía sólo es de subsistencia. "Parece que no nos toman como a bolivianos", protestaron.

Universidad Católica ofrece cursos de invierno

La Universidad Católica Boliviana (UCB), con el propósito de lograr la nivelación de los alumnos rezagados ofrece cursos de invierno que, habiendo comenzado el 27 de junio se prolongarán hasta el 23 de julio.

Las inscripciones para el nuevo semestre de la UCB se llevarán a cabo del 25 al 29 de julio, en tanto que la reanudación de clases será el 1º de agosto.

La UCB intensificó en este período sus actividades administrativas de planificación y evaluación, informó el director de Relaciones Públicas de esa casa superior de estudios, Mauro Vino Llanos.

El funcionario adelantó que para el semestre agosto-diciembre de 1994 se ha previsto la realización del IV Congreso Iberoamericano de Relaciones Públicas, de cuya organización es responsable la Universidad Católica Boliviana conjuntamente la Confederación Iberoamericana de Relaciones Públicas (CIRP).

Este encuentro, que se realizará con los auspicios de la UCB entre el 29 de septiembre y el 2 de octubre próximo, contará con la participación de más de trescientos profesionales de Argentina, Brasil, Bolivia, Chile, Cuba, Ecuador, México, Panamá, Paraguay, Portugal y Uruguay, entre otros.

Fabriles:

Empleadores no cump[...] con el aumento salarial

A la fecha, sólo 60 empresas fabriles de las 400 registradas en el país, firmaron convenios sectoriales de incremento salarial con sus trabajadores en la presente gestión, a pesar de una resolución del Ministerio de Trabajo que dispone que el 8 de julio concluye el plazo para el cumplimiento de esta disposición.

Esta denuncia fue hecha por el secretario ejecutivo de la Confederación de Trabajadores Fabriles de Bolivia, Daniel Chipana, después de reunirse ayer con el ministro de Trabajo, Marcelo Céspedes.

El dirigente indicó que la propia autoridad de Estado admitió la existencia de tan reducida cantidad de convenios que fueron notificados en el Ministerio de Trabajo, a pocas horas de la conclusión del plazo.

Pero, el caso se vuelve más llamativo si se toma en cuenta que las notificaciones de las 60 empresas mencionadas revelan incrementos salariales de sólo 8 y 9%, que significa niveles incluso inferiores que la base acordada en el convenio entre el gobierno y la Central Obrera Boliviana (COB), el 7 de mayo.

Este dato fue proporcionado por Chipana, quien dijo que las 340 empresas restantes no disponen de convenios o no los envian al Ministerio de Trabajo porque sólo otorgaron incrementos de salarios entre 5 y 7%.

EXIGEN SANCIONES

Los fabriles anunciaron que no aceptarán que el Ministerio de Trabajo amplíe el plazo para la presentación de convenios por la parte patronal. "Al contrario, exigiremos que el gobierno imponga las sanciones que ya fueron advertidas en la resolución ministerial respectiva", dijo el dirigente.

Para evaluar este caso y adoptar decisiones al respe[...] ros de la industria, que [...] realizaron una reunió[...] ampliada de secretari[...] de federaciones del se[...] rán a reunirse el 13 y 14 [...] la ciudad de Cochaba[...] ampliado nacional.

Sólo 60 empres[...] privadas de 400 presentaron convenios salar[...] con sus trabaja[...] pero con increm[...] de apenas 8 y 9[...]

FONDO COMPLEM[...]

En el ampliado na[...] bién se adoptarán med[...] cionadas con la defens[...] Complementario Fabri[...] que la reunión de secre[...] rales ratificó la decisió[...] de no admitir la modific[...] actual estructura ins[...] ese ente gestor.

"El último congres[...] aprobó nuestra demand[...] tomados en cuenta en el [...] gobierno-COB sobre se[...] cial, que define la incor[...] directores estatales en [...] recordó Chipana.

Por lo mismo, los fabr[...] dirán con acciones d[...] intromisión del gobiern[...] do complementario que [...] un superávit de Bs 1.2 [...] pesar de una deuda de [...] nes de la empresa pr[...] concepto de retención [...] laborales y patronales.

En todo el país

Labores escolares se reanudan el 18 de julio

(ANF).- Las labores escolares se reanudarán en todo el país el lunes 18 de Julio de forma impostergable, se informó hoy en la Secretaría Nacional de Educación.

El coordinador de ese Despacho de Estado, Antonio Aranda afirmó que el descanso pedagógico de medio año finalizará el sábado 16 de julio y que, en consecuencia, las clases en colegios y escuelas se reanudarán el lunes 18 de julio.

"Después de las vacaciones invernales, el lunes 18 de julio se retorna a clases en todo el territorio de la república, comenzando, de esta manera el segundo semestre del proceso enseñanza-aprendizaje", dijo la autoridad.

Dijo que es intención de las autoridades educativas cumplir los 200 días hábiles de trabajo, de acuerdo con el cronograma escolar definido a principios de año, tomando en cuenta, inclusive, los paros y huelgas a raíz de los conflictos en el magisterio.

Explicó que de acuerdo con el calendario escolar, el trabajo educativo en todo el país debe finalizar el sábado 12 de noviembre de 1994.

En la paz del Señor y confortada con los auxilios de la Santa Religión Católica, ha dejado de existir la que en vida fue:

Sra. FANNY REYES Vda. de DULON

Q.E.P.D.

Dora, Myriam, Ricardo, Néstor (ausente), Enriqueta, Zulema, María Eugenia, María Fanny, hijos; José Luis Daza, Graciela Gonzales, Shirley Castro, Germán Uriarte, Oscar Ustariz, Jaime Vigabriel, hijos políticos; Elvira Reyes Vda. de Ortuño, hermana; nietos, bisnietos, sobrinos y demás familiares, invitan a la misa de cuerpo presente que se oficiará hoy jueves 7 de julio a Hrs. 15:00 y a la traslación de los restos mortales al Cementerio Jardín a Hrs. 16:00.

El cortejo fúnebre partirá de la casa ubicada en la calle 4 Nro. 300 (Alto Següencoma).

Favor que agradecerá la familia doliente.

DEFUNCIONES

Tenemos el sentimiento de comunicar el fallecimie[...] las siguientes personas:

Juan José Ariagne Quisbert
Benedicta Careaga de Limachi
Isabel Mendoza Quispe
Rodolfo Angulo Tapia
Jacoba Gutiérrez Vda. de Uria
Nicolasa Ticona de Valencia
María Maruja Quispe
Ernesto Hurtado Rodriguez
Santos López Choquehuanca
Vicente Ibáñez Merlo
Rosa Gutiérrez Fuentes
Isacc Mamani Espejo
Miguel Villarroel Montaño
Dayer Salvatierra Jiménez

Servicio de PRESENCIA y la Administración del Cementerio General

"Yo soy la resurrección y la vida. Quien cree en mi, aunque muera, vivirá". Jn 11,25.

El personal del Colegio "Santa Teresa" se une al dolor de Ma. Enriqueta, directora del colegio y Ma. Fanny maestra del colegio, por el sensible fallecimiento de su señora madre

Ma. FANNY REYES Vda. DE DULON

Haciendo llegar sus sentidas condolencias a toda la familia.

La Paz, 7 de julio 1994

Yo soy el camino, la verdad y la vida.

La Institución Teresiana se une al dolor de la familia Dulón Reyes, por el fallecimiento de la

Sra. Ma. FANNY REYES VDA. DE DULON

y le acompaña en estos momentos de paso hacia el encuentro definitivo con el Padre.

La Paz, 7 de julio 1994

"He venido para que tengan vida y vida [...] abundancia"
JN 10.10
Ha descansado en la paz de Dios la Sra.

Ma. FANNY REYEZ Vda. DE DULON

Q.E.P.D.

Los hijos, Miriam, Ricardo, Néstor, Ma. Enriqu[...] Zulema, Ma. Eugenia, Ma. Fanny y Dora; hijos polí[...] cos, José Luis Daza, Germán Uriarte, Gracie[...] Gônzales, Oscar Ustarez, Sirley Castro. Herman[...] Elvira Vda. de Ortuño; nietos, bisnietos, sobrinos [...] demás familia, comunican a sus amistades que la mi[...] de cuerpo presente se ejecutará el día 7 de julio a Hrs. 15:00 y luego se trasladará sus restos mortales [...] Cementerio Jardín.

El cortejo fúnebre partirá de Alto Següencoma, calle 4 # 30.

Favor que agradece la familia doliente.

La Paz, 7 de julio de 1994

"Pues si vivimos, vivimos para el Señor, y si morimos, morimos para el Señor".
Rom. 14,8

El Arzobispado de Nuestra Señora de La Paz tiene el sentimiento de comunicar a la feligresía católica, autoridades civiles y pueblo en general el sensible fallecimiento acaecido en Francia de nuestro hermano:

R.P. Francisco Müller

Párroco de la Parroquia San Bartolomé de Cohoni

Rogamos elevar una plegaria al Señor para que le recompense el esforzado trabajo apostólico que realizó en Bolivia.

Señor,
concede a tu servidor Francisco,
a quien constituiste presbitero
por la sagrada ordenación en este mundo,
gozar para siempre de la gloria de tu Reino.
Por nuestro Señor Jesucristo tu Hijo.

La Paz, 7 de julio de 1994

Anastacia Tordoya V. de Rasguido, abuelita; Julio Rasguido Tordoya, padre; Brayan Cristian Rasguido, hijo; Ana Aristidas, Clara Aurora, Juan Gabriel, Ana Lola, Kelly Alejandra y Kalep Julio, hermanos; Eloy Romero, cuñado y demás familiares del que en vida fue ejemplar hijo

JULIO CESAR RASGUIDO SANTANDER

Q.D.D.G.

Agradecen profundamente las expresiones de condolencia y solidaridad y ofrendas florales de familias y amigos que nos acompañaron en los momentos de dolor, e invitan a sus amistades a la misa que recordando el primer mes de su llorado fallecimiento que se llevará a cabo el día sábado 9 de julio a horas 11:00 a.m. en la capilla de la localidad de Chimajaukata.

La Paz, julio de 1994

dice el diputado Mota

E.UU. y Europa financian a zapatistas

EXICO

Ejército Zapatista de Libe- Nacional (EZLN), levanta- armas en el estado sureño apas, recibe financiamiento upos católicos y civiles de los Unidos y Europa, afirma sidente de la Comisión de sa de la Cámara de Diputa- Ramón Mota.

una entrevista concedida rio "El Día", Mota asegura os recursos de los grupos cos europeos y organizacio- viles estadounidenses, son dos a los rebeldes por el o de San Cristobal de las Samuel Ruiz, quien actuó mediador en el conflicto

objetivo de esos grupos es l país de rodillas" y causar esión, desconfianza, des- , incertidumbre e inesta- d" en territorio mexicano. Mota.

Secretaría de la Defensa nal y la de Relaciones Exte- riores conocen el monto exacto de los recursos con los que cuentan los rebeldes, pero esa información es secreta y no puede ser revelada a la prensa, asevera.

El diputado dijo que la "confabulación" contra México se ha enfocado también a atacar y hacer imputaciones falsas en contra del Ejército y las Fuerzas Aéreas Mexicanas.

Los intentos de desprestigiar a las fuerzas armadas se han basado en rumores de bombardeos a poblaciones civiles, ejecuciones sumarias, violaciones a derechos humanos y violaciones a mujeres indígenas "con el propósito de que el pueblo de México pierda la confianza en el Ejército".

"Existe un sentimiento generalizado en el Ejército de que hay enemigos del país dentro y fuera de nuestras fronteras y que están interesados en provocar confusión, desconfianza y desaliento en el esfuerzo que los mexicanos estamos haciendo para llevar a la nación a mayores niveles de desarrollo", dijo Mota al diario.

tado de Libre Comercio con EE.UU.

odos quieren, los scogidos son pocos

ASHINGTON

lo algunos países latinoa- anos y del Caribe están lis- ara unirse al Tratado de Comercio (TLC) de América rte y gigantes como Argen- Brasil no llegan a obtener la ción, estimó ayer, miérco- estudio privado. En una laborada en el Instituto de mía Internacional, un pro- de grupo de investigación , Trinidad y Tobago, y Bar- son considerados los más ados para unirse al TLC. calificación es aun más r la que tenía México cuan- egó el pacto con los Esta- nidos y Canadá, dijo el es- Pero Argentina, que ha me- ha sido sugerido como un socio del TLC, ocupa en la n lugar más bajo que el mo El Salvador.

lista se publicó en el libro gración Económica del He- erio Occidental", en el que los omistas Gary Clyde Hu- y Jeffrey Schott argumen- que el TLC debe ser amplia- s allá de sus fronteras ac- . "Las amplias reformas de as en América Latina han do a varios países en un superior en la lista y pronto n estar listos para entrar nversaciones de libre comercio. Sin embargo (...) sólo unos cuantos países parecen ahora estar bien preparados", dijeron.

En la lista, que dio una posición a las naciones de acuerdo a su desempeño económico y su compromiso con la democracia, Chile y Trinidad y Tobago obtuvieron el alto puntaje de 4,4, El Salvador 3,7 y Argentina sólo 2,6.

México tenía una calificación de 3,9 antes de iniciarse las conversaciones del TLC. "El mayor país de la zona, Brasil, tiene un deprimente puntaje de 2,3 y claramente no está listo en este momento", señalaron los autores. Pese a que la calificación de Argentina es baja, en parte porque se vio atormentado por una hiperinflación hasta hace sólo unos años, su grado debe aumentar fuertemente si las reformas recientes presisten, indicaron.

El presidente Bill Clinton recientemente destacó a Chile como el próximo país en la fila para un tratado de libre comercio con los Estados Unidos, pese a que no está claro si el país sudamericano se unirá al TLC o negociará con Washington un pacto bilateral por separado. Los autores advirtieron que concertar un tratado bilateral sería negativo, argumentando que una serie de pactos tales entre América Latina y los Estados Unidos dividiría al hemisferio y traicionaría a México y Canadá.

EE.UU. y Argentina analizan crisis de Haití

BUENOS AIRES/PUERTO PRINCIPE
Efe

Funcionarios y militares de Argentina y EE.UU celebraron ayer miércoles en Buenos Aires una reunión para analizar asuntos hemisféricos y, en especial, la situación institucional que atraviesa Haití, informó la Cancillería argentina.

De la reunión, participaron el vicecanciller, Fernando Petrella, y el subsecretario de Política y Estrategia del Ministerio de Defensa, Ricardo Lagorio, por Argentina, mientras que por Estados Unidos, lo hicieron el secretario de Política Militar, Thomas McNamara, y el asesor de asuntos de Seguridad, Richard Feinberg.

Durante la breve entrevista, los funcionarios de ambos países evaluaron las consecuencias del bloqueo impuesto por el Consejo de Seguridad de la ONU y por la Organización de Estados Americanos (OEA), así como las perspectivas futuras.

El diálogo se produjo pocas horas después que el Gobierno del presidente estadounidense, Bill Clinton, solicitara a los países del Caribe, que reciban a los contingentes de haitianos en calidad de refugiados, ante una posible intervención militar en la isla.

En ese sentido, fuentes diplomáticas consultadas precisaron que por estos días Jamaica y Panamá se comprometieron a recibir a ciudadanos haitianos, en tanto que Argentina no tendría participación alguna en este operativo, dada la distancia existente entre ambos países.

Argentina participa desde finales de 1993 del bloqueo militar dispuesto por la ONU y la OEA sobre Haití, tendente a restituir en el poder al presidente constitucional Jean Bertrand Aristide, derrocado por un golpe militar en 1991.

MISION CIVIL DE ONU-OEA SUSPENDE ACTIVIDADES

Por otra parte, la Misión Civil de las Naciones Unidas y la Organización de Estados Americano (OEA) anunció que suspende sus actividades provisionalmente en Haití.

Indicó que la decisión obedece al hecho de que el Gobierno "de facto" que preside el juez Emile Jonassaint, declaró verbalmente que su presencia en el país es "ilegal".

En un comunicado de prensa dado a conocer ayer, miércoles, la Misión indica que el Ministerio de Asuntos Exteriores del Gobierno les informó el pasado martes la posición de las autoridades "de facto" al considerar que los miembros de la misión trabajan en condiciones irregulares.

Agregó que bajo ese pretexto se le pidió a la Misión que "suspenda toda actividad en el territorio de la República de Haití".

FARMACIAS DE TURNO
327245

AVISO DE REMATE

LA DOCTORA AIDA LUZ MALDONADO BOCANGEL, JUEZ TERCERO DE PARTIDO EN LO CIVIL DE LA CAPITAL, ETC. ....

HACE SABER AL PUBLICO EN GENERAL: [illegible]

Invitación Pública Nº 08/94

Provisión Grupo Electrógeno

La Corporación Regional de Desarrollo del Beni, CORDEBENI, invita a las empresas importadoras legalmente constituidas, que tengan interés en presentar propuestas para la provisión de 1 grupo electrógeno destinado a la localidad de San Pablo de la provincia Marbán del departamento del Beni.

El pliego de especificaciones técnicas podrá ser adquirido de la oficina sección caja de la corporación por el precio de Bs. 100.- cada uno.

Las propuestas deberán ser presentadas en las oficinas de la Secretaría General de CORDEBENI, planta baja, en sobre cerrado y lacrado hasta horas 12:00 del día 26 de julio /94.

La apertura de sobres se realizará en acto público, a horas 15:00 del mismo día en el salón de la presidencia.

Trinidad, julio 6 de 1994

Gobierno Municipal de La Paz

PROYECTO EMBOVEDADO

La H. Alcaldesa en el propósito de mejorar las condiciones de vida de los pobladores de la zona Chamoco Chico, evitando la contaminación de los suelos y la disposición indiscriminada de desechos sólidos que puedan producir focos de infección; invita a profesionales especializados, empresas legalmente establecidas, para que presenten sus propuestas de acuerdo a las especificaciones siguientes:

INVITACION PUBLICA No. 027/94
PROYECTO CANALIZACION RIO ANANTAQUI
ZONA: CHAMOCO CHICO

CONVOCADOS: De conformidad a los Decretos Supremos Nos. 21660 y 22678 a todas las Empresas Constructoras inscritas en el ministerio de Transportes.

ESPECIFICACIONES: Pueden adquirirse de la oficina de Valores, previa autorización del Departamento de Licitaciones y Contratos, Edif. Central, Mercado esq. Colón, a un costo de Bs. 50.— (CINCUENTA oo/100 BOLIVIANOS)

MAS INFORMACION: Puede solicitarse a la Dirección de Planificación y Coordinación.

PRESENTACION: Martes 26 de julio de 1994, hasta horas 17:00 en la Oficina de Licitaciones y Contratos.

APERTURA: Miércoles 27 de julio de 1994, en acto público en dependencias de Oficialía Mayor Técnica del Municipio Paceño.

Todos Somos La Paz

VENTA DE TERRENO EN SANTA CRUZ

Terreno de 5.780 mts2 sobre las calles Seoane, Cuéllar, España y 21 de Mayo, zona Central.

Referencias en Santa Cruz al teléfono 324257, al fax 364257 o a la casilla Nro. 1892.

Gobierno Municipal de La Paz

CONSTRUCCION BIBLIOTECA

H. Alcaldesa en el esfuerzo de apoyar al desarrollo cultural conforme políticas y programas del Gobieno Municipal, ha previsto atender ortunamente a la demanda de la población joven de la zona San tonio Bajo, invitando a profesionales especializados, empresas legalmente establecidas, para que presenten sus propuestas de acuerdo a las especificaciones siguientes:

INVITACION PUBLICA No. 026/94
PROYECTO CONSTRUCCION BIBLIOTECA (OBRA GRUESA)
ZONA: SAN ANTONIO BAJO

CONVOCADOS: De conformidad a los Decretos Supremos Nos. 21660 y 22678 a todas las Empresas Constructoras inscritas en el ministerio de Transportes.

ESPECIFICACIONES: Pueden adquirirse de la oficina de Valores, previa autorización del Departamento de Licitaciones y Contratos, Edif. Central, Mercado esq. Colón, a un costo de Bs. 50.— (CINCUENTA oo/100 BOLIVIANOS)

MAS INFORMACION: Pueden solicitarse a la Dirección de Planificación y Coordinación.

PRESENTACION: Martes 26 de julio de 1994, hasta horas 17:00 en la Oficina de Licitaciones y Contratos.

APERTURA: Miércoles 27 de julio de 1994, en acto público en dependencias de Oficialía Mayor Técnica del Municipio Paceño.

Todos Somos La Paz

Gobierno Municipal de La Paz

EMBOVEDADO RIO HUMAHUACA

Dentro el programa y política del Gobierno de la H. Alcaldesa y con el objeto de mejorar las condiciones de vida de 3.000 beneficiarios de la población de un sector de la zona del Calvario y evitar la contaminación de suelos y la formación de focos peligrosos para la salud, además de un encauzamiento y conducción de aguas superficiales, se invita a profesionales especializados, empresas legalmente establecidas, para que presenten sus propuestas de acuerdo a las especificaciones siguientes:

INVITACION PUBLICA No. 024/94
PROYECTO EMBOVEDADO RIO HUMAHUACA SUPERIOR PARTE "A"
ZONA: NORTE

CONVOCADOS: De conformidad a los Decretos Supremos Nos. 21660 y 22678 a todas las Empresas Constructoras inscritas en el Ministerio de Transportes.

ESPECIFICACIONES: Pueden adquirirse de la oficina de Valores, previa autorización del Departamento de Licitaciones y Contratos, Edif. Central, Mercado esq. Colón, a un costo de Bs. 50.— (CINCUENTA 00/100 BOLIVIANOS).

MAS INFORMACION: Puede solicitarse a la Dirección de Planificación y Coordinación.

PRESENTACION: Martes 26 de julio de 1994, hasta horas 17:00 en la Oficina de Licitaciones y Contratos.

APERTURA: Miércoles 27 de julio de 1994, en acto público en dependencias de Oficialía Mayor Técnica del Municipio Paceño.

Todos Somos La Paz

Alke Su tienda amiga

Elija el clima a su favor

ACONDICIONADORES DE AIRE

GoldStar

VENTANA
- 5 modelos a su elección
- Renovación de Aire
- Eficiencia y economía

SPLIT
- Con control remoto
- Programable
- Práctico
- Silencioso

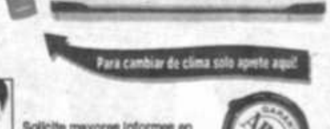

Para cambiar de clima solo apriete aquí

A/C

Solicite mayores informes en nuestro Departamento de Aire Acondicionado e Ingeniería de Proyectos

Venga y compruebe por qué somos: "Su tienda amiga"
Av. Mcal. Santa Cruz 1328 - Telf. 374538
Centro Comercial La Chiwiña 1er. Nivel - Telf. 796258
La Paz

Cumbre de gigantes

Siete Grandes salen de la recesión

NAPOLES
Ansa

El flamante jefe socialista del gobierno japonés, Tomiichi Murayama, fue hoy el primer líder de los Siete Grandes en llegar a esta ciudad donde el viernes por la noche se iniciará la reunión cumbre de las principales democracias industriales, que están saliendo con dificultades e incertidumbre de la larga recesión económica mundial.

Murayama dedicará la jornada de hoy, jueves, al estudio de los principales temas de la cumbre que le ha preparado la burocracia nipona, antes de iniciar las reuniones bilaterales con los otros líderes mundiales, previstas antes del comienzo sustancial de las negociaciones colectivas, el sábado por la mañana.

La reunión cumbre tendrá dos fases. La primera, concentrada en los principales problemas económicos mundiales, será tratada por los líderes de Estados Unidos (Bill Clinton), Alemania (Helmut Kohl), Japón (Tomiichi Murayama), Francia (Francois Mitterrand),

Gran Bretaña (John Major), Canadá (Jean Chretien) e Italia, el país anfitrión, que estará representado por su primer ministro, Silvio Berlusconi.

La segunda fase será política y la reunión cumbre se ampliará a ocho, con la llegada, el sabado por la tarde, del presidente ruso, Boris Yeltsin.

¿Cuál es el escenario de la economía de los Siete Grandes, que consumen la mayor parte de los recursos del planeta?. La locomotora norteamericana ha vuelto a ponerse en marcha y Europa está saliendo lentamente de la peor recesión de la posguerra.

También de Japón llegan señales alentadoras.

Pero la debilidad del dólar, el surplus comercial nipón y las tendencias a la alza de las tasas de interés a largo plazo, representan una amenaza para la consolidación de la fase expansiva.

La desocupación es un problema que preocupa particularmente a los líderes de los Siete Grandes. Está prevista la aprobación de un programa de acción que incida en sus políticas económicas, estimulando la creación de puestos de trabajo, en particular en Europa Occidental.

El programa de acción de los Siete no debería diferenciarse de los resultados de la conferencia sobre la ocupación realizada en Detroit en marzo último.

El primer ministro nipón, Murayama, dijo que "la estabilidad de los mercados monetarios es la prioridad principal para Japón". Pero los otros socios del club no están totalmente de acuerdo en que la cuestión clave del debilitamiento del dólar respecto a las otras monedas sea afrontada en el más alto nivel.

Expertos norteamericanos afirmaron hoy que el G-7 debería analizar concretamente el carácter mundial del problema de la inestabilidad de los mercados financieros.

Pero el gobierno alemán pidió evitar que la cuestión de la debilidad del dólar polarice los debates de la reunión cumbre.

Gert Haller, representante del primer ministro alemán, Helmut Kohl, dijo que la discusión sobre este tema debe ser llevada a la atención de los ministros financieros, que como los ministros de Relaciones Exteriores deliberarán por separado.

Haller insistió en que "las alternativas de estas semanas no han tenido efectos importantes sobre los cambios europeos, por lo que no hay razones para agitarse".

Además de la desocupación y los altibajos de los mercados financieros, los problemas económicos de primer plano de la reunión cumbre serán la discusión de programas de infraestructura para estimular el crecimiento económico.

Ex canciller alemán

Ayuda al Tercer Mundo debe condicionarse

SANTANDER (España)
Efe

El ex canciller federal alemán Helmut Schmidt opinó ayer, miércoles que el mundo desarrollado debe condicionar las políticas de ayuda al Tercer Mundo a que estos países controlen su natalidad y reduzcan sus gastos militares.

Schmidt, que fue investido doctor "honoris causa" por la Universidad Internacional Menéndez Pelayo (UIMP), con sede en Santander (norte de España), destacó que con una recondsideración de la ayuda al Tercer Mundo como la que propone se puede hacer frente al problema del exceso de población.

El político socialdemócrata, que estuvo al frente del gobierno de la Alemania Federal de 1974 a 1982, explicó que gran parte de los países subdesarrollados invierte "cuatro o cinco veces más en armamento que lo que reciben en concepto de ayudas", lo que, en su opinión, es "grotesco".

Explicó que el final de la guerra fría y el "colapso" del imperialismo soviético, que en un principio desencadenaron una "oleada de esperanza", han generado un potencial conflictivo mayor de lo que se esperaba hace cinco años.

Fiscales acusan

¿Andreotti, un mafios

ROMA
Reuter

Los fiscales en el juicio contra el ex primer ministro italiano Giulio Andreotti acusaron por primera vez al político de pertenecer a la Mafia, informaron ayer, miércoles los medios de comunicación italianos.

Los informes dijeron que los fiscales, que desean juzgar a Andreotti, han reforzado sus acusaciones contra el político sustituyendo "asociación con la Mafia" por "miembro pleno de la organización delictiva".

Este cambio, calificado por una fuente judicial en Sicilia de "sutil pero importante", reforzará la posición de los magistrados de Palermo que quieren celebrar el juicio en la capital siciliana.

Andreotti, jefe del gobierno italiano en siete oportunidades, calificó de "absurdas" las acusaciones más recientes de la fiscalía.

"Nada he tenido que ver con la Mafia y no hoy oficina de fiscal o magistrado alguno que pueda demostrar lo contrario", dijo el senador vitalicio a un canal de la televisión privada italiana.

La Mafia es un grupo, "al que no sólo detesto pero contra el cual he luchado promoviendo leyes y medidas muy valerosas dentro del gobierno", añadió.

Aunque los magistrados decidieron el cambio en el auto de acusación formal el mes pasado, no fue
stno hasta el martes q
se filtró a los medios
versiones periodística

El mes pasado los fi
citaron al juez Ag
que Andreotti, un de
tiano, fuera juzgado p
Mafia durante su larg
lítica.

Cristina celebrar
cia preliminar en o
dictaminar si hay pr
tes contra el polític

Andreotti tildó de
magistrados por cr
guos miembros de la
testimonios constitu
la acusación. El ex p
sostiene que puede
más honesto en Rom

Puesto que la sede
está en Palermo, el
realizarse ahí si lo
comprueban que An
la organización y no
cómplice.

En una entrevista
diario romano La Re
dreotti negó las acus
que entendía el c
ahora pero que s
trata de una manio
juicio se celebre en P

El abogado del p
Ascari, calificó las a
"idiotas", mientras qu
que las acusaciones s
plan de la Mafia pa
lucha contra el crime

C.D.A.E.N. CONVOCATORIA TERCER CONGRESO NACION

Cochabamba, 7 al 10 de septiembre de 19

El Directorio Nacional del Centro de Diplomados en Altos Estudios Nacionales, me
Resolución Nº. 02/94, convoca a los señores Diplomados de todo el país al Tercer Co
Nacional que se llevará a cabo en la ciudad de Cochabamba del 7 al 10 de septiem
presente año.

Mayores informes: Programa, Temario, Inscripciones, transporte, alojamiento, etc.
En LA PAZ: Secretaría del CDAEN Av. Mcal. Santa Cruz Nº 1364 Edif. "La Primera"
"B" Piso 13. Tel. 358459, Casilla 05899.
En COCHABAMBA: Secretaría Regional calle Baptista 0-563 esq. De La Reza Te
24440, Casilla 4758.

La Paz, 6 de julio de 1994.

DIRECCION GENERAL DE IMPUESTOS INTERNOS

RESOLUCION ADMINISTRATIVA No. 05.287.94

La Paz, 4 JUL. 1994

VISTOS Y CONSIDERANDO:

Que, la Dirección General de Impuestos Internos mediante Resolución Administrativa No. 05-159-94 del 14 de abril del presente año, ha dispuesto el 08-07-94 como fecha de vencimiento para la presentación y pago del impuesto anual de inmuebles urbanos, correspondiente a la gestión de 1993.

Que, varios sectores de contribuyentes obligados al pago de esta obligación impositiva, han solicitado una prórroga prudencial para el cumplimiento del impuesto a los INMUEBLES URBANOS, debido a la proximidad del vencimiento con el nuevo plazo otorgado sobre vehículos automotores, motonaves y aeronaves.

POR TANTO:

Que siendo atendibles las distintas razones para este pedido, la Dirección General de Impuestos Internos en uso de las facultades otorgadas por el artículo 127 del Código Tributario.

RESUELVE:

Artículo Unico:

a) Prorrogar el plazo para la presentación de la declaración jurada y pago del impuesto anual a los Inmuebles Urbanos por la gestión 1993 hasta el 29 de julio del presente año.

b) Para los contribuyentes que opten por la facilidad de pago en dos cuotas, del 50% cada una, se mantiene como plazo de vencimiento de la segunda cuota el 15 de septiembre del año en curso.

Cúmplase y hágase saber.

Lic. María Luisa Urday de Escobari
DIRECTORA GENERAL
Dirección General de Impuestos Internos

SECRETARIA NACIONAL DE TRANSPORTES COMUNICACIONES Y AERONAUTICA CIVIL

DIRECCION GENERAL DE TELECOMUNICACIONES
LICITACION PUBLICA Nº 03/94
PROVISION DE VEHICULO

La Dirección General de Telecomunicaciones, invita a las firmas Comerciales estab
el país; presentar propuestas para la adquisición de

VEHICULO AUTOMOTOR

El Pliego de Especificaciones podrá ser recabado de las oficinas de la Institución, u
el Edificio Palacio de Comunicaciones, Piso 14, previo pago de Bs. 50.

Las propuestas deberán presentarse en Asesoría Jurídica hasta el día 1 de agosto de
curso, a horas 17:00.

La Paz, julio de 1994

HOY ESTRENO CINE SCALA

HOY ESTRENO UNIVERSO

Amnistía Internacional: Hay pocos progresos de los derechos humanos

LONDRES
Afsa

Amnistía Internacional denunció hoy que hubo muy pocos progresos respecto de los derechos humanos, ya que persisten torturas, homicidios políticos de Estado y disidentes políticos encarcelados en diversos de países.

"El año pasado -precisó la organización internacional- la primera fila en la batalla por los derechos humanos fueron los prisioneros de conciencia, en 63 países".

Asimismo, cientos de miles de políticos fueron recluidos en 53 naciones sin una incriminación formal o sin proceso.

Por otra parte, más de 112 gobiernos torturaron o maltrataron a prisioneros y hubo homicidios políticos por parte de las autoridades en 61 países.

Asimismo, en 32 naciones unas 2.000 personas fueron muertas por la acción del Estado.

En el informe, Amnistía Internacional hace una reseña analítica de 151 países, en la cual formula advertencias sobre Bosnia pero también denuncia casos de "tortura o maltrato" en las cárceles de 26 países, entre ellos Italia, Francia, Portugal y España.

Según la organización, que tiene su cuartel general en Londres, la desaparición de la ex URSS no fue la panacea: las fuerzas de seguridad fueron responsables de duras y sangrientas represiones en dos ex repúblicas soviéticas de Asia Central: Tajikistán y Turkmenistan.

El informe también es crítico frente a los países de Medio Oriente, pues denuncia "miles de arrestos arbitrarios" en Argelia, Egipto y Túnez, contra opositores políticos y sobre todo fundamentalistas islámicos.

Finalmente, Amnistía lanzó un nuevo y enérgico llamado a la Naciones Unidas para que completen cuanto antes la "declaración de defensa de los defensores de los derechos humanos", a los que consideran el primer objetivo de los regímenes opresivos.

Primer atisbo de paz llega a Ruanda

MADRID
Redacción Central de Efe

Después de cientos de miles de muertes y pese a que aún es posible que entren en combate las tropas francesas, se vislumbró un primer atisbo de pacificación ayer en Ruanda, día en que se cumplían tres meses de la reanudación de la guerra civil entre hutus y tutsis. El líder hutu Pasteur Faustin Twagiramungu declaró que ha aceptado una petición de la guerrilla para encabezar un gobierno de unidad nacional basado en los acuerdos de paz de Arusha, cuya formación había anunciado ayer el Frente Patriótico Ruandés (FPR).

Twagiramungu, que tras tomar esa decisión se entrevistó en Bruselas con el ministro de Asuntos Exteriores belga, Willy Claes, manifestó a Efe su intención de viajar a Ruanda lo antes posible y mantener contactos con las principales fuerzas políticas.

El político ruandés, líder del Movimiento Democrático Republicano (MDR), ya fue primer ministro de un gobierno de unidad después de que el Gobierno hutu y la guerrilla firmaran esencialmente por vez primera en el 3 de agosto del año pasado en Arusha (Tanzania) unos acuerdos destinados a poner fin a la guerra civil, comenzada en octubre de 1990.

Sin embargo, la muerte del presidente Juvenal Habyrimana el pasado 6 de abril en un presunto atentado guerrillero supuso la reanudación del conflicto, que tres meses después presenta a un FPR triunfante que controla dos tercios del país.

Bélgica anunció que está dispuesta a colaborar en la formación de un gabinete encabezado por Twagiramungu, según un comunicado emitido por el ministerio de Asuntos Exteriores belga.

Las autoridades belgas condicionan esa colaboración a que ninguno de los responsables de las matanzas tribales en el país africano forme parte del gobierno y que éste se base en los acuerdos de Arusha.

Esos deseos coinciden con los expresados también hoy por las autoridades francesas por medio del portavoz del ministerio de Asuntos Exteriores, Richard Duqué.

La situación humanitaria del país africano es "catastrófica", según Duqué, quien enfatizó que "en la zona donde operan las tropas francesas de la Operación Turquesa hay más de 400.000 refugiados necesitados de todo".

Paradójicamente, las trazas de apaciguamiento del conflicto en Ruanda han coincidido con el recrudecimiento de las críticas contra la Operación Turquesa, en la que participan 2.500 soldados franceses.

La operación, autorizada por la resolución 929 del Consejo de Seguridad de la ONU el pasado día 22, comenzó al día siguiente con la entrada de tropas francesas en el oeste de Ruanda a través de la frontera zaireña.

El objetivo del despliegue era, según la ONU y las autoridades francesas, exclusivamente humanitario y destinado a proteger a la población desplazada e impedir nuevas matanzas tribales.

Sin embargo, el ministro de Defensa belga, Leo Delcroix, afirmó que la operación está superando "los límites de lo puramente humanitario" y sugirió que la ayuda médica que Bélgica había propuesto poner a disposición de París "podría no llegar nunca a Ruanda".

"Los soldados franceses están mezclándose cada vez más en la situación interna del país", señaló el ministro.

La intervención de Francia en el país africano se "está convirtiendo día a día en un asunto político y delicado", por lo que "nosotros estamos cada vez más renuentes a la intervención", según el político belga.

El ministro de Defensa de Francia, Francois Leotard, lamentó las críticas expuestas por su colega belga, ante las cuales se declaró "muy extrañado".

Arafat reclama por Jerusalén

Marcel Gonzalo Urquieta E.

Los vientos de cambio soplan con mayor fuerza en Medio Oriente a pesar que aún no cicatrizó la herida provocada en Hebrón.

Con todo, el líder de la Organización para la Liberación de Palestina, Yasser Arafat, y el premier hebreo Isaac Rabin, demuestran a sus pueblos el coraje de concluir una negociación que tiene el único fin de imponer la paz.

El espíritu de la conferencia de Madrid, hasta el histórico acuerdo firmado en Washington, ha cobrado mayor fuerza. Así lo demuestra la actitud de Rabin al ordenar el retiro del ejército israelí de la franza Gaza.

Yasser Arafat

El coraje demostrado por el premier israelí sólo puede ser comparado al adoptado por Charles De Gaulle, que dispuso el retiro de las tropas francesas de Algeria. En ese magnífico clima de apertura que vive el Medio Oriente, el líder la OLP decidió visitar los territorios ocupados de Gaza y Jericó, que pasaron a control israelí durante la guerra de los seis días librada en 1967.

En Gaza, Arafat habló del sueño de consolidar un estado palestino y de tener a Jerusalén como capital.

Sobre Jerusalén, la ciudad que el rey David la convirtió en capital de su reino; el centro espiritual del profeta Omar, el líder árabe dijo que deberá convertirse en capital de dos Estados: el hebreo y el palestino, que se encuentra en estado de gestación.

Para Arafat, la propuesta no es un dilema. Cita como ejemplo a Roma, capital de dos Estados. En ese sentido, Jerusalén puede ser la capital de los dos estados, que a diferencia de los primeros, están uno al lado del otro.

La tesis de Arafat también considera convertir a Palestina en un Estado confederado con Jordania. El despegue de ese nuevo estado, según el propio líder, precisará la aplicación de una especie de Plan Marshall.

A ello, se debe agregar la ayuda económica ofrecida por España, Italia y Grecia para construir escuelas, hospitales, un aeropuerto, puertos marítimos y sistemas de telecomunicaciones.

Empero, surge un dilema. Si bien Roma es la capital de dos Estados, uno de ellos acoje al otro, es parte de él, una extensión política. No existe una frontera como tal. Ambos estados tienen un sólo idioma y una historia común.

En cambio, la propuesta de Arafat hace surgir una pregunta: ¿Puede una ciudad ser la capital de dos Estados que hablan lenguas diferentes, políticamente divididas y que han cultivado una historia diferente y sobre todo, alejadas geográficamente?.

Ese plan,implícitamente, implica dividir a la ciudad en una Jerusalén oriental y otra occidental. Una cuestión que por el momento no es aceptada por Israel.

O por el contrario. Podría ser que convertir a Jerusalén en una doble capital contribuiría a lo que hasta hace poco era inimaginable: que palestinos y hebreos puedan convivir en paz; sin los temibles fantasmas del pasado.

Jordania e Israel quieren hablar de paz

JERUSALEN
Efe

Funcionarios del Reino de Jordania e Israel han comenzado a preparar las negociaciones de paz entre entre ambos países, que comenzarán el próximo lunes 18 en locales prefabricados o tiendas de campaña sobre la frontera.

Una reunión preliminar se celebró dentro de la mayor reserva el martes, mientras el presidente de la OLP, Yaser Arafat, se hallaba de visita en el enclave autónomo de Jericó, ha revelado ayer, miércoles la radio estatal israelí.

El rey Husein de Jordania, cuyas reivindicaciones territoriales a Israel se limitan a menos de 400 kilómetros cuadrados, informará de estos contactos con el Gobierno de Isaac Rabin al presidente egipcio Hosni Mubarak, según fuentes de Amán.

Las autoridades militares de Israel ordenaron levantar la cerca fronteriza 10 kilómetros al norte de la ciudad balnearia de Eilat, frente al puerto jordano de Aqaba, para permitir la entrada ayer de los representantes jordanos, no identificados, agregó la emisora.

En la reunión con los delegados de Husein participaron funcionarios del ministerio de Defensa, del de Asuntos Exteriores y de las fuerza armadas de Israel, indicó esta mañana la emisora. Las negociaciones de paz también se celebrarán alternativamente en terriorio de ambos países, en Aqaba y en Eilat, separadas entre sí por una distancia de cuatro kilómetros y sobre el Mar Rojo.

Los representantes de los dos países, cuyos Gobiernos se oponen a la creación de un Estado palestino entre sus territorios, debatieron asuntos logísticos en torno de las próximas negociaciones de paz, que desde la Conferencia de Madrid de 1991 se habían celebrado en la capital española y en Washington.

El monarca de Jordania, de cuya población mas del 60 por ciento son palestinos, se desligó en 1989, en pleno levantamiento o "intifada" contra Israel, de Cisjordania, a la cual tuvo bajo su control entre las guerras árabes-israelíes de 1948 y 1967.

En este período los nacionalistas palestinos, que consideran a Jordania e Israel "parte integral de Palestina histórica", se vieron enfrentados con el régimen hashemí, que en el "setiembre negro" de 1970 expulsó a los guerrilleros de la OLP al Líbano. El "lanzamiento" de Husein a las negociaciones con Israel, después de haberse mantenido al margen en la conversaciones, responde al deseo de resguardar la integridad de Jordania, que puede entrar en colisión con la Organización para la Liberación de Palestina (OLP) en su anhelo por crear un Estado soberano en Cisjordania y Gaza, según expertos israelíes en asuntos de Oriente Medio.

UNIVERSIDAD MAYOR DE SAN ANDRES
FACULTAD DE ARQUITECTURA Y ARTES
ROL DE DEFENSA DE PROYECTOS DE GRADO

Nº	TEMA	POSTULANTE(S)	ASESOR(ES)	TRIBUNAL	FECHA DEFENSA	LUGAR
1.	TARIJA: MODELO DE CRECIMIENTO URBANO EN SECTOR EROSIONADO NOR OESTE	MIGUEL A. BARRIOS M. EDUARDO HUMEREZ R. RAMIRO F. MONTAÑO C.	ARQ. R. MANTILLA	ARQ. O. VILLEGAS ARQ. C. ROMERO ARQ. M. ARNSDORFF	VI.II.7.94 HS.: 19:00	S. EXPOSICION

La Paz, julio 7 de 1994

BISA
SEGUROS Y REASEGUROS S.A.

COMUNICADO

HABIENDO DEJADO DE PERTENECER A NUESTRA EMPRESA EL SEÑOR OMAR DAVID PEREIRA SALAS, A PARTIR DE LA FECHA CUALQUIER TRABAJO O TRANSACCION A NOMBRE DE LA MISMA NO SERA RECONOCIDO.

BISA SEGUROS Y REASEGUROS S.A.

Los lazos de la amistad son más estrechos que los de la familia y la sangre.

Inspiración Cards M.R.

23 DE JULIO (Giovani Boccacio)
"DIA DE LA AMISTAD"

CAJA NACIONAL DE SALUD

COMUNICADO

LA CAJA NACIONAL DE SALUD COMUNICA A TODAS LAS EMPRESAS PUBLICAS Y PRIVADAS EN GENERAL, QUE SE HA PROMULGADO EL D.S. 23791 DE FECHA 30-5-94 Y EL DECRETO REGLAMENTARIO 23792 DE 31-5-94, ESTABLECIENDOSE EL SALARIO MINIMO NACIONAL DE BS. 190.oo, CON VIGENCIA DESDE EL 1º DE ENERO DE 1994.

POR CONSIGUIENTE, LAS EMPRESAS DEBERAN PRESENTAR SUS CONVENIOS SUSCRITOS DEBIDAMENTE HOMOLOGADOS POR EL MINISTERIO DE TRABAJO Y DESARROLLO LABORAL, EFECTIVO A ENERO DE 1994 ADJUNTO A LAS PLANILLAS DE AUXILIOS Y SALARIOS, CORRESPONDIENTE AL MES DE JUNIO/94, EN EL DEPTO. COTIZACIONES TERCER PISO EDIFICIO EXCAUCHA AV. MARISCAL SANTA CRUZ ESQ. ALMIRANTE GRAU.

CDs UNION

OFERTA PUBLICA Nº 6/94
Certificados de Depósitos Unión

MONEDA	PLAZO EN DIAS	VALOR NOMINAL	TASA DE DESCUENTO (% ANUAL)	TASA DE RENDIMIENTO (% ANUAL)
M. E.	90	$US 500.000.00	8.56	8.75
	120	$US 500.000.00	8.74	9.00
	180	$US 500.000.00	9.30	9.75
TOTAL		$US 1.500.000.00		
M. N.	90	BS. 1.000.000.00	16.77	17.50
	120	BS. 1.000.000.00	16.98	18.00
	180	BS. 2.000.000.00	17.35	19.00
TOTAL		BS. 4.000.000.00		

Oferta a ser realizada en la Bolsa Boliviana de Valores S.A. de la ciudad de La Paz, el día 08 de Julio de 1994 desde Hrs. 10:30 a 11:30 (La oferta tiene duración de 07 días a partir de la fecha de emisión).

Para **MAYOR INFORMACION** consúltenos a nuestras oficinas en la ciudad de La Paz al teléfono: 36 - 0431 (Lic. John Carrasco o Lic. Ronald Reyes).

BANCO DE LA UNION S.A.
AGENTE DE BOLSA

PUBLICACION REGISTRADA EN LA COMISION NACIONAL DE VALORES

Presidente de YPFB desmiente "petrovínculos"

Los ejecutivos de Yacimientos Petrolíferos Fiscales Bolivianos no tienen absolutamente ninguna relación con empresas proveedoras de servicios, contratistas de operaciones ni inversionistas en el sector de hidrocarburos, aseguró enfáticamente el presidente de la empresa, Mauricio González, a tiempo de desmentir una denuncia que habría surgido en Santa Cruz en ese sentido.

Al ser consultado por la prensa, respecto a versiones de los profesionales dependientes de YPFB en ese distrito, que señalaban que las principales autoridades de la empresa estarían actuando como juez y parte en la firma de contratos, González declaró que todo ello es absolutamente falso, ya que ninguno de los ejecutivos tiene relación contractual ni accionaria con empresas del sector, ya que ello representaría un conflicto de intereses "inaceptable en todo sentido".

Las versiones conocidas por los periodistas se referían a que, en la etapa de transición del anterior gobierno al actual, y cuando la empresa Coplex realizaba un estudio de prospección en la región de Ixiamas, ese trabajo fue repentinamente asignado a la empresa Panandean, lo cual originó protestas de la primera.

Al respecto, el presidente de YPFB aclaró que ni Panandean ni Coplex tienen contrato firmado con la empresa estatal. "Si bien yo en algún momento tuve relación con la empresa Panandean, cuando fui invitado por el presidente Gonzalo Sánchez de Lozada para ser diputado por La Paz, cesé toda relación con ella y eso fue en marzo de 1993. No hubo ninguna relación ni en el período de transición y mucho menos como presidente, por lo que esa denuncia carece absolutamente de fundamento", concluyó.

YPFB insiste: Desabastecimiento de gas es problema de logística

Los problemas de abastecimiento de gas licuado de petróleo no tienen relación con deficiencias en la producción de ese hidrocarburo, por parte de Yacimientos Petrolíferos Fiscales Bolivianos, sino a fallas en el sistema de distribución y, además, a que se ha registrado un aumento de la demanda.

La afirmación corresponde al presidente de YPFB, Mauricio González, quien informó que esa empresa incrementó su producción en aproximadamente un 15% durante el primer semestre de 1994, comparando con el mismo período de la gestión anterior.

Uno de los factores del aumento de la demanda es la época invernal, cuando más personas acuden al GLP, pero fundamentalmente al hecho de que su precio es relativamente más bajo que el de otros combustibles, por lo que las ladrilleras y otras pequeñas industrias prefieren utilizar gas licuado.

En cuanto a los problemas de logística que se presentan para la distribución del gas, expresó que no se puede distribuir al mismo tiempo 27.000 garrafas sin contratiempos. Otro problema se presenta en la reposición de garrafas por parte de los distribuidores, que se produce el último día de cada mes o el primero del próximo, y donde frecuentemente se producen demoras.

"Tengan la certeza de que la producción está abasteciendo los niveles de demanda", dijo la autoridad a tiempo de añadir que ese problema se solucionará definitivamente a más tardar hasta la primera quincena de octubre, cuando entrará en funcionamiento el gasoducto entre Carrasco y Colpa, con lo que se podrá sacar el gas del Chapare y del Boomerang, que anteriormente era quemado y que ahora será llevado a las plantas extractoras.

De ese modo se subirán los niveles de producción en un 33% adicional, ya que el mercado contará con 150 a 200 toneladas de gas licuado por día, explicó.

Refiriéndose al constante desabastecimiento que sufren los habitantes de la ciudad de Oruro, González manifestó que eso se debe a que el GLP destinado a esa capital sale hacia zonas fronterizas de Perú y Chile, debido a la diferencia de precios. Ese problema está tratando de ser solucionado a través de una mejor logística, para que los camiones abastezcan a Oruro "como es su obligación y no se ocupen de la frontera", agregó.

Finalmente, indicó que se está trabajando intensamente en los proyectos de instalación de gas natural a domicilio y que ya se ha lanzado la licitación para la ciudad de La Paz.

El lunes 11 de julio

ENFE inaugurará en Uyuni nueva terminal ferroviaria

La Empresa Nacional de Ferrocarriles (ENFE) inaugurará el lunes 11 de julio, la nueva terminal ferroviaria de la ciudad de Uyuni.

El acto de entrega al servicio público se realizará en ocasión de celebrarse el 105 aniversario de creación de la ciudad de Uyuni y los 30 años de fundación de la Empresa Nacional de Ferrocarriles de Bolivia.

La primera construcción ferroviaria que por décadas fue la vía más segura y barata para la exportación de minerales, transporte de carga y pasajeros, en 1989 se encontraba deteriorada, carente de funcionalidad y estrecha para el volúmen del transporte y atención de pasajeros. Por esa razón el gobierno, por decreto, dispuso la construcción de la nueva terminal.

Esta terminal sustituirá a la casi centenaria instalación ferroviaria de Uyuni, donde además se montó el centro de operaciones y el campamento ferroviario para la vía Ascotan en Chile y Pulacayo en Bolivia.

La construcción de la nueva terminal de Uyuni, comenzó a principios de 1989 durante el cuarto período de gobierno del Dr. Víctor Paz Estenssoro, en conmemoración del primer centenario de los ferrocarriles en Bolivia que inauguró su primera vía el 30 de octubre de 1889.

Según las autoridades de ENFE, la antigua terminal podría ser declarada patrimonio de la región y su infraestructura pasaría a formar parte del Museo Histórico Ferroviario.

COSTO

La licitación para la construcción de la terminal se realizó a principios de 1989. En junio del mismo año la empresa Urquieta Ltda. de la ciudad de Oruro que se adjudicó el trabajo comenzó las obras.

El costo inicial de la obra fue calculado por la consultora SOCAUD en 407.445.97 dólares que posteriomente y conforme al avance de la obra fue reajustado hasta llegar a 427.816.27 dólares.

Este costo no incluyó el equipamiento e instalaciones operativas para el servicio. Esta erogación corrió por cuenta de la Empresa Nacional de Ferrocarriles.

LA NUEVA INFRAESTRUCTURA

La nueva terminal ferroviaria se construyó sobre una superficie cubierta de 1.690 metros cuadrados. El 90 % de las dos plantas será cubierto con techos de termopaneles de vidrio especial, que permitirán tener un invernadero con una temperatura promedio de 20 grados centígrados durante la temporada más fría del año.

La planta baja está construida sobre una superficie de 1.284 metros cuadrados. Sus reparticiones cuentan con un hall principal de ingreso, oficinas de informaciones, una oficina destinada a la Empresa Nacional de Telecomunicaciones (ENTEL), además se tendrá servicio público de telefonía, sala de espera y casetas de boletería.

En el sector operativo se contará con una oficina destinada a la jefatura de estación de despacho de trenes y de correos, mientras que el sector contable tendrá una sala de computación, caja, área de redacción. Para el sector público la construcción dispone de depósitos de recepción de despacho de encomiendas.

La planta alta construida sobre una superficie cubierta de 290 metros cuadrados, tendrá un voladizado de anden de 114 metros cuadrados. En esta planta se contará con una sala de espera, comedor, la instalación de sanitarios, terraza y mirador. Además de la oficina de telecomunicaciones, teletipo, telégrado, oficina legal, salón VIP y sala de computación.

El costo de la obra alcanza a 427.8 dólares.- Antigua se convertirá en Histórico Ferrovi

BANCO CENTRAL DE BOLIVIA

COMITE DE OPERACIONES DE MERCADO ABIERTO

COMUNICA QUE LA SUBASTA PUBLICA COMPETITIVA DE CERTIFICADOS DE DEPOSITO (CD's), Nº. 27/94, REALIZADA EN FECHA 6 DE JULIO DE 1994 FUE DECLARADA DESIERTA.

La Paz, julio 7 de 1994

CLUB DE LA PAZ

EL PRESIDENTE, DIRECTORIO Y SOCIOS DEL CLUB DE LA PAZ, SE ADHIEREN AL DOLOR QUE EMBARGA A LA FAMILIA DEL QUE EN VIDA FUE NUESTRO DIGNO SOCIO DE HONOR:

Don RAFAEL MENDEZ BARRERA

(Q.E.P.D.)

ACAECIDO EN LA CIUDAD DE MIAMI (U.S.A.)

La Paz, julio de 1994

Gobierno Municipal de La Paz

A LAS AUTORIDADES Y OPINION PUBLICA EN GENERAL

El Gobierno Municipal de la ciudad de La Paz, en cumplimiento de sus obligaciones en torno al ordenamiento del Desarrollo Urbano de la ciudad, debe compatibilizar y coordinar normas de interés regional, local y nacional, atendiendo la implementación de la infraestructura básica de la ciudad de La Paz, en estrecha relación con la preservación del medio ambiente y la seguridad de la ciudadanía paceña.

Esa competencia del Gobierno Municipal está siendo ignorada por Y.P.F.B. al pretender ejecutar un plan maestro de Distribución de Gas en nuestra ciudad, en forma inconsulta y no coordinada con las autoridades llamadas por Ley que administran la ciudad.

Hemos tomado conocimiento de la Convocatoria Pública a la Licitación Pública No. C3D/072/94 y advertimos que de no cumplirse con el requisito de la AUTORIZACION Municipal para llevar adelante este Proyecto, nos veremos en la ingrata necesidad de acudir a las instancias legales que correspondan, para preservar los derechos de la ciudad.

DIRECCION DE COMUNICACION SOCIAL

Todos Somos La Paz

ATENCION EDITORIALES E IMPRENTA

ahora la mejor calidad tiene menor pre

PRESENCIA

PUBLICACION ELECTRONICA Y PRE-PRENSA DIG

C M Y K

TRIPTICOS

AFICHES

SELECCIONES DE COLOR

REVISTAS

Av. Mcal. Santa Cruz Nº 2150 Edificio Esperanza T. elf. 372340 - 44 - Casilla 3278 Casilla Postal 10152 - T. elex 2658 PRESENCIA-BV F AX

En el interior del país

ORURO Edif. Cámara de Comercio Tel. 052-51725

COCHABAMBA Calle Ecuador Nº 387 Tel. Fax. 042-54082

SUCRE Calle Audiencia Nº 9 Tel. 064-22116

POTOSI Plaza Alonso de Ibañez Nº 5 Tel. 062-22622

TRINIDAD Joaquin de la Sierra Nº 71 Tel. 046-21227

TARIJA

SANTA C

BancoSur
el banco de hoy

En La Paz no sólo contaminan los vehículos, también las fábricas artesanales

Página 8

PRESENCIA del PAIS

2a. sección

La Paz, Bolivia
jueves 7 de julio
de 1994

Cochabamba

YPFB quema por día el equivalente a 12.000 garrafas de gas licuado

Comité Cívico sugiere la instalación de separadoras de GLP en Carrasco.- Afirma que YPFB disminuyó la producción del carburante.- No hay "un solo gramo de reserva", según Roger Revuelta

COCHABAMBA, 6 (PRESENCIA).- Yacimientos Petrolíferos Fiscales Bolivianos (YPFB) quema diariamente unas 100 toneladas de gas, lo que equivale más o menos a 12 000 garrafas de gas licuado, que se produce en el trópico cochabambino.

La afirmación corresponde al presidente del directorio del Comité Cívico, quien sostuvo que la empresa petrolera estatal disminuyó la producción de Gas Licuado de Petróleo (GLP) por razones que no se conocen con exactitud, lo que motiva la aguda escasez de este producto de primera necesidad que se registra en el país.

Roger Revuelta Chávez declaró que "no es verdad" que el consumo interno aumentó. "Lo que pasa es que ha bajado la producción en cierto porcentaje", razón por la que no se puede abastecer la demanda de la población desde hace varias semanas atrás.

Para superar ese déficit, según el dirigente cívico, es necesario instalar "separadoras de gas natural en el gas licuado con los técnicos que YPFB tiene, quienes deben hacer esas instalaciones lo más pronto posible porque no se puede ocultar por más tiempo la escasez".

"Le decimos con mucha claridad a que nos desmientan los técnicos. YPFB no tiene en reserva ni un solo gramo de gas licuado, es decir, que se produce en el día sale en el día, entonces se tiene que prever algunas emergencias que podrían darse en Cochabamba y en el país", afirmó.

Insistió que la sugerencia del Comité Cívico es técnica y fue estudiada adecuadamente por los asesores con que cuenta. "No es que nos estamos inventado los dirigentes. Nosotros planteamos una solución técnica, aunque también nos beneficiará porque va a mejorar nuestras regalías", acotó.

De acuerdo a los datos proporcionados por Revuelta Chávez, la refinería de Valle Hermoso recibía cada día de Santa Cruz 130 toneladas de gas y ahora recibe sólo entre 100 y 110 toneladas. En el país se consume 550 toneladas. "Si hubiera un desfase en el bombeo, YPFB no tiene almacenado ni un gramo y sería un serio problema que podríamos enfrentar si no se toman las precauciones necesarias", sostuvo.

La falta de gas licuado ha llevado ya a la desesperación a miles de familias que no pueden abastecerse y deben estar a expensas de los revendedores ante la incapacidad e irresponsabilidad de YPFB y la negligencia de las autoridades municipales que no logran solucionar el problema que ha derivado en ocultamiento y especulación con el precio del producto.

Un horizonte lleno de interrogantes

"Estoy tratando de entender qué es eso de reformas de la educación, a la Constitución, a la Seguridad Social y de tantas otras leyes que discuten por ahí", parece decir esta niña de Samaipata que no tiene la más remota idea de qué es lo que está sucediendo en el país, ni qué es lo que espera a lo largo de los años que quedan por correr. Como ella, millones de pequeños bolivianos ignoran las medidas que se toman a nombre suyo. Mientras tanto, lo más probable es que sirva apenas para engrosar las estadísticas de ese universo de niños que no logran terminar los estudios secundarios, obligados por la realidad a sumarse desde temprana edad a la fuerza laboral del país.

Asamblea del Clero Diocesano

La Iglesia de Bolivia tiene que hacerse cada vez más fuerte

SANTA CRUZ, 5 (PRESENCIA).- "La Iglesia de Bolivia tiene que hacerse cada vez más fuerte, con un mayor número de servidores de la causa del Señor, servidores que jamás claudiquen, servidores que sepan que la alegría y la paz verdadera vienen de Dios y que están al servicio del pueblo, ese pueblo humillado", dijo el arzobispo de Santa Cruz, Mons. Julio Terrazas Sandoval, en el marco de la Novena Asamblea del Clero Diocesano que delibera en nuestra ciudad.

"Queremos abrazar a todos los sacerdotes diocesanos que han llegado desde diferentes lugares del país", sostuvo al destacar los objetivos del encuentro, indicando que busca profundizar y adaptar el enfoque y directrices pastorales de la Iglesia Boliviana en el marco de la diversidad de culturas.

A la reunión del clero asisten más de 100 sacerdotes y obispos de todo el país que analizan la importancia de profundizar la acción pastoral desde la diversidad pluricultural boliviana. Asimismo se han pronunciado por la unidad de la familia subrayando que representa el mensaje renovador de amor y justicia en un mundo dividido entre las parejas y los hijos.

El encuentro iniciado el martes y que concluirá este viernes en el Centro Kolping, se desarrolla bajo el lema "Presencia del Clero Diocesano en la Pluralidad Cultural Boliviana". El presidente de la Conferencia, P. Adán Bravo dijo que el clero se reune desde hace varios años con el propósito de reflexionar como el sacerdote diocesano puede seguir dando una respuesta adecuada y actual a todo el proceso de crecimiento del Espíritu del Señor en medio de la historia del pueblo boliviano.

"Mucho tienen que decir las venerables y tradicionales culturas en la diversidad geográfica de nuestro suelo. Afianzaremos el despertar de nuestra Iglesia. El laicado que surge y se renueva en la participación comunitaria; la vida consagrada que se asienta cada vez más en la práctica de unos carismas fundacionales más originales desde el discernimiento comunitario y personal", sostuvo el P. Bravo.

Indicó que el comienzo del trienio de la nueva directiva nacional del clero, la aprobación definitiva de los estatutos de la CBCD y el compromiso de cada jurisdicción hacia nuevas y concretas línea de acción evangelizadora, abren la perspectiva de un trabajo también nuevo del organismo dentro de unas líneas y una profundización espiritual que tiene que bajar cada vez más a las bases, a los sacerdotes en sus propias iglesias particulares en el afán de adecuar planteamientos y acción, fortaleciendo una pastoral más comunitaria y comprometida con los auténticamente pobres.

NUEVA EVANGELIZACION

El P. Bravo mencionó más adelante que la "nueva evangelización" se tiene que concretar a nivel de los diferentes grupos humanos, pueblos y culturas por parte de las respectivas jurisdicciones de la Iglesia, cuyos representantes retornarán a sus respectivas bases con nuevos bríos para llevar adelante su edificante misión pastoral y religiosa.

Afirmó que la misión del Clero Diocesano es llevar con profundidad el Evangelio y la presencia de Cristo a todos los rincones de Bolivia para lograr un cambio verdadero de la sociedad.

Refiriéndose a la nueva directiva del Clero Diocesano, mencionó que la misma tendrá lugar mañana. Reafirmó asimismo la espiritualidad y el rol del sacerdote diocesano señalando que siempre estuvo presente en el trabajo pastoral.

Se levanta el "estado de emergencia"

El lunes 11 comienzan las obras en la Ruta Diagonal Jaime Mendoza

Comité Cívico de Chuquisaca y gobierno suscribieron nuevo acuerdo de compromisos

SUCRE, 6 (PRESENCIA).- Chuquisaca levantó el "estado de emergencia" luego de conocer que el préstamo lunes 11 comenzará el "movimiento de tierras" para pavimentar el primer tramo de la Ruta Diagonal Jaime Mendoza.

La decisión fue tomada en la asamblea de instituciones que se efectuó la noche del martes y a la que concurrieron representantes del gobierno y dirigentes cívicos e institucionales del departamento.

El Poder Ejecutivo envió a los subsecretarios Aníbal Aguilar Gómez y Marcelo Méndez para escuchar los planteamientos regionales y, a su vez, presentar las propuestas del gobierno.

En nombre del Comité Cívico de Chuquisaca participaron el vicepresidente de esta organización, Vladimir Gutiérrez; y otros dirigentes como Edwin Torrez y Eber Romero. Respecto al principal planteamiento, el gobierno ratificó su compromiso de pavimentar el tramo entre Sucre y Tarabuco, unos 65 kilómetros. El presupuesto asignado para 1994 alcanza a 3.5 millones de dólares. Y si es necesario podría incrementarse hasta 6.9 millones de dólares.

Se establece el plazo máximo de 60 días para la adecuación del proyecto a la propuesta gubernamental; a partir de esa fecha se procederá a la licitación y posterior construcción de la obra. Desde el lunes 11 del mes en curso, se procederá al inicio de movimiento de tierras a cargo del SENAC con el apoyo de maquinaria, insumos y personal adicional por parte del gobierno.

En el acuerdo firmado este miércoles, también se ratifica el compromiso de perforar el pozo petrolero Cumandairenda X-1 hasta alcanzar una profundidad de 3.500 metros y si así los exigen los datos técnicos, se realizará más trabajos en este lugar.

El gobierno, nuevamente, dijo que contratará el personal necesario para la planta de bombeo de Tigüipa, ubicada a unos 500 kilómetros de Sucre en la provincia Luis Calvo; se garantiza la culminación del traslado de la refinería hasta Qhora-Qhora.

La iliquidez de CORDECH mereció otro punto y se acordó que la corporación presentará una solicitud al Banco Central de Bolivia con el apoyo de la Secretaría de Hacienda para abrir una línea de crédito de 1,6 millones de dólares para resolver el problema.

Paralelamente se iniciará un trámite para pedir un soporte económico del Fondo de Compensación.

Sobre la deuda de la estatal San Francisco Xavier, se acordó la conciliación de cuentas entre la universidad y la Secretaría de Hacienda, con la cooperación del Subsecretario de Inversión Pública, definiendo la modalidad y las cuotas correspondientes. En relación al Proyecto de Apoyo del Microempresario en el medio urbano y peri-urbano, financiado por la Comunidad Económica Europea, el Subsecretario de Inversión Pública refirió la decisión de que la sede de este programa será Sucre.

Para impulsar el desarrollo regional, las autoridades propusieron la realización de un seminario de análisis e identificación de alternativas, para promover el desarrollo de la región, con la participación de las instituciones nacionales, organismos de asistencia técnica internacional y entidades regionales.

Ejército incautó precursores en frontera boliviano-chilena

Campesinos por necesidad se dedican al tráfico de droga y precursores

ORURO, 5 (PRESENCIA).- Efectivos del Batallón de Infantería BI XXII "Mejillones", en una acción realizada ayer en la frontera boliviano-chilena, incautaron un importante lote de precursores, internados de manera ilegal al país.

La operación fue dirigido por el Tenl. Santiago Millares Molina, comandante del Batallón "Mejillones" con asiento en Huachacalla, que encontró los productos químicos en un corral abandonado, en la zona fronteriza. El hallazgo se produjo cuando una patrulla militar iniciaba su labor de reconocimiento en el Hito XX Macaya, en el sector de Jhulo, encontrando en el corral que sirve para proteger al ganado auquénido, 36 tambores de acetona; 13 cajas de ácido clorhídrico, cada una con 4 botellones de dos litros y medio; y 2 turriles de permanganato de potasio, de 50 kilos cada uno.

Los precursores incautados fueron entregados hoy al comandante de la II División de Ejército, general Henry Rodríguez, quien ponderó la labor de los jefes, oficiales y efectivos militares del BI XXII "Mejillones", señalando que anteriormente también incautaron droga, durante sus tareas de patrullaje. El comandante del Batallón de Infantería, en cambio dijo que fue una acción decidida para combatir el tráfico de precursores, dentro la protección que asigna las Fuerzas Armadas a la población boliviana.

ENTREGA DE PRECURSORES

Explicó que los productos fueron traídos en un camión de un comunario de la zona, para cumplir con la entrega las autoridades competentes, establecida en la Ley 1.008. La entrega del importante lote de acetona, ácido clorhídrico y permanganato de potacio, se la hizo en presencia de los fiscales de Distrito y de Sustancias Controladas, Rodolfo Delgado y Sebastian Condomis, respectivamente, al comandante de la Fuerza Especial de Lucha contra el Narcotráfico, mayor Sócrates Philco, para su destrucción de acuerdo a ley.

El comandante de la FELCN agradeció la cooperación que brindan los efectivos y jefes de las unidades militares acantonadas en la zona fronteriza, manifestando que la lucha contra el narcotráfico, es una acción coordinada entre todos los bolivianos.

ACCION MILITAR

El comandante militar que estuvo a cargo de la operación, señaló que como oficiales de frontera, su misión de resguardar y patrullar la extensa línea limítrofe en forma permanen. "Nuestra frontera está cubierta con puestos militares adelantados de Jhulo, Todos Santos y Poiga, y se realizan reconocimientos permanente que nos posibilitan garantizar nuestra soberanía", afirmó.

Comentó que cuando se dirigía junto a una patrulla al hito XX de Macaya, "donde se inicia mi jurisdicción, cerca del río Lauca, en un corral de llamas, encontramos los precursores y luego contratamos un camión en Jhulo, para realizar la entrega de todo al comandante de la Gran Unidad.

Mencionó que los campesinos en toda la frontera se dedican a la ilícita actividad, por falta de medios. Practican al contrabando de mercadería, tráfico de la droga y precursores.

En esta Sección

POTOSI
El magisterio ratificó su decisión de no acatar la reforma educativa
Pag. 2

TARIJA
La alcaldía espera recaudar impuestos por 27 mil inmuebles
Pag. 2

SANTA CRUZ
Será difícil establecer responsabilidades por la muerte de peces en el Piraí
Pag. 3

COCHABAMBA
El sector lechero confronta un "momento crítico". Su producción sobrepasa las posibilidades del mercado
Pag. 4

ORURO
Nación originaria Uru demanda urgente atención de autoridades
Pag 5

Potosí

Vecinos gestionan en COMIBOL solución a problema de agua

POTOSI, 6 (PRESENCIA).- Se gestiona ante autoridades de la Corporación Minera de Bolivia, COMIBOL, la transferencia temporal de la planta que genera energía eléctrica desde la cercana localidad de Cayara para posibilitar más que todo el funcionamiento del sistema de aducción de agua potable desde la población también cercana de La Palca hasta la Villa Imperial.

De esa manera, se pretende encontrar una alternativa aunque coyuntural al bajo nivel de agua de las lagunas del Kari Kari que no garantizan el normal abastecimiento del líquido vital para la población potosina en lo que resta del año.

Hace más de diez años, en 1983, cuando Potosí soportó una de las peores sequías su historia y la carencia de agua, YPFB tuvo que construir un acueducto desde La Palca hasta el tanque Chapini que se encuentra en la zona baja de esta ciudad como una solución de emergencia al problema de la falta de agua en la Villa Imperial.

Desde entonces, está instalado el acueducto, que ahora se pretende rehabilitar, pero sus costos de funcionamiento son elevados más todo por el alto consumo de energía eléctrica. Es precisamente, por esta razón que se está gestionando el "préstamo" de las turbinas que generan energía eléctrica en Cayara y que son de propiedad de la Corporación Minera de Bolivia, de tal manera que se abaraten los costos de funcionamiento del sistema de aducción de agua La Palca- tanque Chapini.

"Mientras la COMIBOL decida el futuro de sus innumerables bienes como la pequeña planta hidroeléctrica del río Cayara, este servicio tiene que beneficiar a la población potosina, dada la emergencia de la escasez de agua potable", dijeron dirigentes de la Federación de Juntas Vecinales.

Ante maestros y universitarios de Potosí

Magisterio ratifica decisión de no acatar reforma educativa

POTOSI, 6 (PRESENCIA).- El dirigente de la Confederación Nacional de Maestros Urbanos de Bolivia, Mario Quintanilla, ratificó en esta ciudad la decisión del Magisterio de todo el país para que luego de la vacación escolar de invierno, se proceda al desacato civil de la Reforma Educativa.

Esa determinación fue expresada por el dirigente nacional en el seminario que, sobre el proyecto de Reforma Educativa, se realizó en las últimas horas en esta ciudad, propiciado por la Universidad "Tomas Frias", los maestros urbanos, rurales y de las Escuelas de Cristo así como por el Sindicato de Trabajadores de la Prensa de Potosí.

Uno de los aspectos en los que se hizo hincapié como "desventajas" del actual proyecto de Reforma Educativa, fue el referido a la intención del gobierno de declarar paulatinamente en profesión libre a la del maestro normalista. "Aunque algunas autoridades han negado esa intencionalidad, sin embargo estamos convencidos de que los propósitos son realmente nefastos para los intereses de los trabajadores de la Educación en Bolivia", remarcó Mario Quintanilla.

En el seminario, que se realizó en el paraninfo universitario con asistencia de maestros, universitarios, padres de familia, dirigentes laborales y otros, disertaron a su turno el Rector de la Universidad Abdon Sossa Yáñez, otros representantes universitarios, dirigentes del Magisterio, de la Central Obrera Departamental y otros para coincidir en la ratificación del rechazo al proyecto de Reforma Educativa "tal y como pretende aprobar el Parlamento según los intereses políticos del actual gobierno".

COD atribuye al modelo económico la agudización de la pobreza

POTOSI, 6 (PRESENCIA).- El secretario ejecutivo de la Central Obrera Departamental, Héctor Hinojosa ha hecho conocer que en una reciente reunión ampliada de este organismo, se ha analizado la situación actual de los trabajadores para llegar a la conclusión de que en los últimos años se ha agudizado la pobreza, particularmente, en Potosí.

El Comité Ejecutivo de la C.O.D. potosina atribuye esta situación a la vigencia del actual modelo neoliberal "que beneficie a pequeños grupos privilegiados, pero en cambio va en desmedro de los sectores mayoritarios de la población potosina".

El dirigente Héctor Hinojosa hizo referencia a datos estadísticos que señalan que hasta la década de 1970, el índice de pobreza era de aproximadamente el 62 por ciento y que ahora a partir del año 1985 en que entró en vigencia el actual modelo neoliberal, los índices de pobreza se han incrementado hasta en un 80 por ciento.

Dijo que esta situación se refleja con mayor rigor en regiones deprimidas como Potosí, más que todo como consecuencia de la crisis de la minería que ha derivado en la paralización del aparato productico departamenal además de la notoria recesión económica. "Ante esta realidad que es lacerante particularmente para la clase trabajadora, lo que corresponde es generar un nuevo instrumento político-social que sea capaz de contrarrestar al neoliberalismo", remarcó el principal dirigente de la Central Obrera Departamental de Potosí.

Temperatura continúa bajando en Uyuni

Uyuni, 6 (PRESENCIA).- Las temperaturas que en las últimas horas registraron el mínimo de 16 grados bajo cero en esta benemérita población de Potosí, marcaron una tendencia hacia un descenso más agudo, provocando alarma entre la población.

Autoridades educacionales y de la Unidad Sanitaria comenzaron a realizar un análisis sobre la situación presentada como consecuencia de las bajas temperaturas que se hacen más ostentibles en la presente gestión, debido a una singular variación del clima en la zona.

De mantenerse tan drástica la baja de la temperatura ambiental dichas autoridades se verán en la obligación de declarar una prolongación de las vacaciones invernales para estudiantes del distrito, pese a que, la Unidad Sanitaria no ha registrado epidemias que afectan a la población.

Tarija

Comité clausuró congreso tarijeño

Seis nuevas instituciones fortalecen movimiento cívico

TARIJA, 6 (PRESENCIA).- Oscar Montes Barzón fue elegido esta madrugada como nuevo presidente del Comité Cívico de Tarija, en la parte culminante del congreso de la tarijeñidad.

La elección se realizó por aclamación y los restantes miembros del nuevo directorio fueron nominados mediante voto secreto y directo de los 66 delegados de diferentes instituciones que participaron en dicho congreso.

El III Congreso de la Tarijeñidad concluyó hoy en la madrugada y al término del mismo, el flamante titular de la entidad cívica expresó su predisposición para continuar la tarea emprendida por el anterior presidente Mario Cossío, principalmente en lo referente al cumplimiento de los acuerdos firmados el pasado 14 de abril con el gobierno y la aprobación de la Ley de Descentralización considerados aspectos irrenunciables para los tarijeños.

Una de las conclusiones en el aspecto estatutario de este Congreso fue la relacionada a la incorporación de nuevas instituciones, para fortalecer el movimiento cívico tarijeñista, entre ellas, Cámara de Medios de Comunicación, Sindicato de Trabajadores de la Prensa, Organizaciones No Gubernamentales ONG's; Trabajadores Gremiales, Centros de Madres, De[...] Humanos entre otras.

También se determinó no modificar el Es[...] para que un presidente no pueda ser reelegi[...] hasta después de pasado un periodo.

En este Congreso se tocaron también otros [...] tantes temas relacionados a la estructura ins[...] estableciendo la posición regional frente a los p[...] mas de privatización, participación popular y [...] zación, además de la reforma educativa.

El congreso emitió por otro lado una resol[...] adhesión plena a los acuerdos firmados con [...] nes para las contribuciones a través del "[...] Cívico" para garantizar la vigencia e inclusi[...] miento del Movimiento Cívico Tarijeño.

El nuevo directorio está conformado por [...] Darwichs y Julio Rodríguez; directores cívicos [...] Mentasti, Bernardo Echartt, Luz Aparicio de [...] Miguel Angulo, Carlos Majluf, Oscar Chávez, [...] Vaca, Sergio Gallardo, Rodrigo Antelo [...] Arnoldo Lema.

La posesión del nuevo directorio que [...] las actividades cívicas de Tarija por la gestión [...] cumplirá el viernes 15 del mes en curso.

FEJUVE pide a SETAR traspaso de alumbrado a Municipalidad

TARIJA, 6 (PRESENCIA).- La Federación de Juntas Vecinales emitirá un pronunciamiento mediante el cual se exigirá a Servicios Eléctricos de Tarija (SETAR) el inmediato traspaso del sistema de alumbrado público a dependencias de la Alcaldía Municipal.

"Estamos muy preocupados por esta situación, ya que se hicieron los convenios respectivos, se analizó detenidamente la situación entre ambas partes y ahora SETAR quiere hecharse para atrás y eso no lo vamos a permitir", sostuvo al respecto Juan de Dios Flores, presidente de FEJUVE.

Manifestó que toda la población tarijeña es testigo de que la ciudad está en penumbras casi en un 60% y esto no puede seguir así.

"No entendemos la actitud de los ejecutivos de SETAR que insistentemente manifestaron que el alumbrado público es una carga para ellos y ahora no quieren deshacerse de esa carga", señaló luego.

Fue enfático al manifestar que habría otros móviles para que Servicios Eléctricos cambie de opinión de un rato para otro. "No quiero prejuzgar en este momento, pero para mí que aquí hay algo de mala intención y otros aspectos que no quiero señalar todavía", dijo luego el dirigente de las juntas vecinales.

Alcaldía espera recaudar impuestos de 27 mil inmueble[s]

TARIJA 6 (PRESENCIA).- La Alcaldía Municipal espera el [...] impuestos de cerca de 27 mil inmuebles de acuerdo a los registros [...] tiene del distrito de Tarija.

Así lo informó el Oficial Mayor Administrativo de la Comuna, [...] Urquiola, a tiempo de hacer conocer que el lunes 11 de julio es la [...] fecha de inicio para el pago de impuestos sobre inmuebles.

"por instrucciones de la Dirección General de Impuestos [...] han dado una serie de modificaciones sobre las fechas de [...] impuestos y el plazo tope para los vehículos es el miércoles 13 del [...] curso, mientras que para el pago de inmuebles arranca el lunes 11 [...] mes", informó Urquiola.

Sobre el pago de impuestos de motorizados, el Oficial Mayor [...] rizó su preocupación por el bajo porcentaje de contribuyentes [...] momento.

"Queda un plazo de una semana y tenemos la esperanza de que [...] puedan cumplir con esta obligación tributaria ya que hasta el [...] apenas hemos llegado a un 60%", indicó.

Acotó que la gente siempre espera el último momento para [...] sus obligaciones y existe la confianza en que se podría lleg[ar a un] porcentaje cercano al 100%.

Embajadora argentina en Tarij[a]

TARIJA, 6 (PRESENCIA).- Para este viernes está prevista la lle[gada a] esta capital de la embajadora de la República Argentina en nuestro [país] con el objetivo de cumplir una serie de actividades dentro del m[arco de] amistad y hermandad existente entre los dos países.

La información fue proporcionada a PRESENCIA, por la c[onsul] argentina en Tarija, María Virginia Gutiérrez Garbó, a tiempo de [...] su satisfacción por la visita de la embajadora a este distrito.

"Tarija será la primera ciudad del interior de Bolivia que [...] embajadora y estamos contentos por ello porque hace muchos a[ños] una embajadora no llega a Tarija", comentó la consulesa.

María del Carmen Echeverría participará el próximo sábado [...] actos de recordación del 9 de julio, con los 178 años de la Indepe[ndencia] de Argentina, luego visitará el Puente San Martín, el barrio del [...] nombre, el Colegio Belgrano, depositará una placa recordatoria [...] pará de un Te Deum y un saludo al monumento del fundador [...] Luis de Fuentes y Vargas.

Corporación Regional de Desarrollo del Beni

INVITACION PUBLICA

LA CORPORACION REGIONAL DE DESARROLLO DEL BENI CORDEBENI, INVITA A PROFESIONALES INGENIEROS CIVILES CON ESPECIALIDAD EN VIAS DE COMUNICACION, PARA REALIZAR TRABAJOS DE FISCALIZACION DE OBRAS VIALES EN PROVINCIAS. EL TRABAJO TENDRA DURACION DE 5 MESES, Y POR CONTRATO.
LOS INTERESADOS PRESENTAR CURRICULUM VITAE A LA SUBGERENCIA DE INGENIERIA HASTA LA FECHA 15 DE JULIO DEL PRESENTE AÑO.

TRINIDAD, JULIO 4 DE 1994

SECRETARIA GENERAL
CORDEBENI

EDITORA PRESENCIA LTDA.

Solicita a las Entidades particulares-Estatales-semi-Estatales, que tengan deudas pendientes con esta Empresa, apersonarse al Departamento de Crédito y Cobranzas, y a los deudores del Interior de la República dirigirse a los teléfonos 372340 al 44 para regularizar su situación, caso contrario, en primera instancia estarán comprendidas en la lista de **DEUDORES MOROSOS** que tenemos preparada para su publicación, sin perjuicio de proseguir con las acciones legales pertinentes.

DEPARTAMENTO DE CREDITOS Y COBRANZAS

CEMEP

CENTRO MEDICO LA PRENSA

Calle Campero Nº 52 Tels. 321943 - 341185

Medicina General:	Dr. Victor H. Caussin Hs. 10:00 a 12:00 CEMEP Dr. Juan C. Glasinovic Hs. 15:00 a 17:00 CEMEP Dr. Luis Palacios Hs. 17:00 a 18:30 CEMEP
Medicina Interna:	Dr. Alberto Andrade Hs. 10:00 a 12:00 CEMEP B.P. 390222
Neurología:	Dr. Jorge Fernández Hs. 13:00 a 17:30 CEMEP
Endocrinología:	Dr. David Maldonado Hs. 17:00 a 19:30 Ed. Saenz Telf. 343379
Reumatología:	Dr. Alex Gutiérrez Hs. 14:30 a 17:00 CEMEP B.P. 388163
Pediatría:	Dr. Luis Nistahuz Hs. 18:00 a 19:30 CEMEP
Otorrinolaringología:	Dr. Jorge Orellana Hs. 17:00 a 19:00 CEMEP
Traumatología:	Dr. Alfonso Méndez Hs. 19:00 a 20:00 CEMEP Dr. Rolando Mojica Hs. 17:00 a 20:00 Ed. Cóndor Piso 4 Telf. 367419.
Cardiología:	Wilfredo Rojas Hs. 17:00 a 18:00 CEMEP
Ginecología:	Dr. Adhemar Dávalos Hs. 18:00 a 20:00 CEMEP Dr. Juan Burgoa Hs. 10:00 a 12:00 CEMEP
Oftalmología:	Dr. Orlando Torricos Hs. 17:30 a 19:30 Ed. 16 de Julio P. 8 Telf. 374395
Urología:	Dr. Guillermo Suárez Hs. 18:00 a 20:00 Ed. Monje Campero P.1
Odontología:	Dr. Jaime Zeballos Hs. 9:30 a 12:30 CEMEP Dr. Elizabeth Escalante CEMEP Hs. 15:00 a 19:30
Dermatología:	Dr. Raúl Lara Hs. 18:00 a 20:00 Av. Camacho 1468 Telf. 369123.
Cirugía Gral. y Laparoscópica:	Dr. Enrique Sánchez Hs. 18:00 a 20:00 CEMEP
Psiquiatría:	Dr. Carlos Jiménez Hs. 10:00 a 12:00 Edif. Junín P. 1 Telf. 350461 (martes y viernes)
Ecografía:	Dra. Miriam López Hs. 17:00 a 20:00 Clínica Santa Fe
Radiología:	Dr. Erich Rada Ed. Petrolero Telf. 392978
Lab. Clínicos:	Dr. Emilio Loayza Ed. Cámara de Comercio Of. 10 Telf. 390222. Dr. Orlando Paniagua, Clínica Sdo. Corazón Av. Busch 1924 Telf. 326595.
Fisioterapia:	Carlos Bustamante Hs. 9:00 a 12:00 Plaza I. La Católica
Proctología:	Dr. Jaime Aguilar Hs. 17:30 a 20:00 Edif. Montevideo P. 2 Telf. 323975.
Farmacia-Enfermería:	Inyectables, sueros, curaciones - CEMEP. Atención a afiliados y público en general.

UROLOGOS

Dr. Guillermo Suárez Tejada
MEDICO UROLOGO
Enfermedades y cirugía de riñones, vejiga, próstata, etc. Venéreas, Problemas sexuales. Urología Infantil.
CONSULTORIO: Edif. Cine Monje Campero, 1er. Piso Telf.: 326703 - domicilio Telf.: 785617
CONSULTAS 18:00 a 20:00 HORAS

CONSULTORIO RADIOLOGICO
Dr. Fernando Contreras Paz
Médico - Radiólogo Especialista
Modernas Unidades
DIAGNOSTICO POR IMAGENES
Radiología
Ecografía
Mamografía (detección precoz Ca.)
Espinografía ó columna vertebral total
Radiometría de miembros inferiores
SISTEMA COMPUTARIZADO DE ARCHIVO DE DATOS, ENTREGA INMEDIATA
Edif. SAN PABLO, Av. 16 de Julio 1479 P.B. Oficina 5 (Frente cine Monje Campero)
Tel. Of.: 398076 Tel. Dom. 360323 B.P.: 367015 FAX (591-2) 358675

LABORATORIOS

Dr. Rubén Tejada Andrade
Laboratorios de análisis clínico "Roux". Análisis de sangre en general, bioquímica, orinas, heces, L.C.R. jugos gástricos y duodenal, pruebas de embarazo parasitológicos y bacteriológicos.
DIRECCION Edif. Mariscal de Zepita Av. Mariscal Santa Cruz Nº 861 esq. Pasaje Peatonal Bloque "A" 2º piso Of. 201 entre Plazas San Francisco y Pérez Velasco Telf.: Lab. 324528 Telf. 321122 - Casilla 2665

REPUBLICA DE BOLIVIA
LICITACION PUBLICA INTERNACIONAL (C.A. REF: 94/0956[9])

Crown Agents, en representación y por cuenta de:

YACIMIENTOS PETROLIFEROS FISCALES BOLIVIANOS REF.: No. 20/94

invita a todas las empresas interesadas a presentar ofertas para la:

PROVISION DE MATERIALES, SERVICIOS TECNICOS ALQUILER DE UNIDADES DE CONTROL DE SOLIDOS PARA LODOS DE PERFORACION E INTERVENCION

en sujeción a las condiciones de los Documentos de Licitación respectivo, el cual podrá ser consu[ltado] y/o adquirido previo depósito no reembolsable de US$ 400.00 (Cuatrocientos 00/100 Dólares) en [las] oficinas de Crown Agents Av. 20 de Octubre No. 2619 de la ciudad de La Paz a partir del 5 de [...] de 1994.

Financiamiento:	Recursos Propios
Plazo de presentación de ofertas:	Hasta Hrs. 12:00 del 17 de agosto de 1994
Acto de Apertura de Ofertas:	A Hrs. 15:00 del 17 de agosto de 1994

La Paz, julio de 1994

Crown Agents
Av. 20 de Octubre # 2619 - Tel.(591)-2-364035 - FAX.(591)-2-372765 - TELEX - 3453 CAB[...]

Reconoce el diputado Ronald Nieme

Será difícil establecer responsabilidades por la muerte de peces en el Piraí

SANTA CRUZ, 5 (PRESENCIA).- El diputado emenerrista Ronald Nieme reconoció que será difícil que las autoridades competentes lleguen a establecer con claridad quién o quiénes fueron los responsables de la contaminación de las aguas del río Piraí, que terminó provocando hace tres meses una masiva muerte de peces, ya que todos los involucrados extraoficialmente en el caso persistirán en negar responsabilidades.

Nieme se refirió específicamente a los ingenios azucareros y destilerías de alcohol que funcionan en el Norte cruceño y que, de una manera u otra, en este y anteriores años, utilizaron las aguas del Piraí y del río Chané como receptoras de los desechos industriales que generan durante sus periodos de producción.

"Es difícil acusar ahora a uno o más de los ingenios o destilerías, porque no existen las evidencias concretas para ello, pero lo que no se puede negar es que el río siempre ha sido un receptor de más o menos cantidades de desechos industriales arrojados principalmente por los ingenios azucareros y por las destilerías de alcohol, incluso por aquellos que poseen lagunas de oxidación", aseguró el diputado.

Nieme dijo que la mayor parte del año, esas lagunas de oxidación no reciben el tratamiento adecuado de sus aguas, generando desbordes que contaminan las aguas del río, tal como está sucediendo ahora en Villa Busch, un numeroso vecindario ubicado en Montero, próximo al Ingenio Guabirá, donde los vecinos denunciaron la rotación de jarubichi por uno de los canales de desagüe construidos por la empresa para llevar sus desechos hasta sus lagunas de oxidación.

Casos como este han sido denunciados en anteriores años, siendo uno de los más graves el que protagonizó a mediados del segundo quinquenio de los 80 el Ingenio UNAGRO, cuando un rebalse del Piraí anegó sus lagunas de oxidación, provocando una fuerte contaminación que terminó siendo multada con 40.000 dólares por el Centro de Desarrollo Forestal, recordó aún Nieme.

El diputado aclaró que no se tratá de dañar a ningún ingenio en particular, como pretendieron hacerlo creer algunos industriales azucareros, sino de establecer definitivamente una norma que sea disciplinadamente acatada por todos los ingenios y destilerías para frenar la contaminación de aguas, así sea eventual; para lo cual se requerirá un control permanente de calidad de aguas, a cargo de expertos del Centro de Desarrollo Forestal.

"Claro que esto no significa que las cosas deben quedarse como están, ya que nadie más que los propios industriales azucareros deben tener interés en que el último desastre ecológico se esclaresca, estableciendo y salvando responsabilidades, según la constatación de los hechos y la conclusión de las investigaciones iniciadas por el Ministerio Público", dijo todavía Ronald Nieme.

Las declaraciones de Nieme fueron coincidentes con otras vertidas al inicio de las investigaciones, por parte de periodistas que publican notas de opinión en la prensa local, como el director de Radio Santa Cruz y Canal 9, Alvaro Puente; el articulista de El Deber, Marcelo Rivero; y el ex vice rector de la Universidad René Moreno, Francisco Kempff.

Todos ellos coincidieron en alertar sobre el peligro de que el caso quede en nada, tal como ha venido sucediendo desde hace más de dos décadas, año tras año, cuando cientos de peces son encontrados muertos en el río debido a la contaminación de sus aguas.

Destruyó fábricas de tejas

Municipio deja a varias familias sin fuentes de trabajo

SANTA CRUZ, 4 (PRESENCIA).- La Asociación de Productores de Tejas y Ladrillo protestó con vehemencia tras la destrucción de los hornos de tejerías, ubicadas en la humilde y populosa zona de Pampa de la Isla, dispuesta por la Alcaldía Municipal, que ha prohibido el desarrollo de estas actividades en dichos terrenos. La acción fue calificada de "abusiva" por los pobladores. Las rudimentarias industrias, ahora demolidas, servían como fuente de sustento a varias familias que lloran sin consuelo por lo ocurrido.

Alberto Coffield, presidente de la Asociación de Productores de Tejas y Ladrillos, denunció que la Oficialía Mayor Técnica y la Intendencia Municipal comandaron la acción. "Mujeres y niños, familiares de los tejeros, fueron víctimas de ultrajes físicos", denunció a tiempo de citar el caso de la esposa de uno de los socios a quien un eufórico funcionario municipal "jaló" de los cabellos.

El dirigente expresó que "el odio de los 'gringos' de la Alcaldía afloró en sus actos y expresiones" y enseguida identificó al funcionario municipal Marcelo Gonzalez Roca de haber insultado a los tejeros con un lenguaje cargado de racismo y regionalismo: "fuera de aquí kollas cochinos... indios".

Coffield siguió cuestionando a los ejecutivos y funcionarios del Municipio -sobre todo de la Oficialía Mayor Técnica y la Intendencia Municipal- indicando: "ellos que se creen de sangre azul no saben o no quieren saber que son los kollas, cochinos, indios...los que generan con su esfuerzo fuentes de trabajo y con su producción contribuyen al progreso y desarrollo de Santa Cruz".

Enfatizó que el hecho de haberse destruido hornos en funcionamiento, poniendo en grave riesgo la misma maquinaria que utilizaron para ese nefasto fin, es una total falta de criterio humano, técnico y profesional.

Dejó en claro, igualmente, que durante cinco años "hemos peregrinado para que la Alcaldía nos asigne nuevas áreas de trabajo demostrando con ello el deseo de acatar disposiciones municipales; pero jamás fuimos atendidos hasta que se nos sorprendió con una actitud llena de maldad".

"Los terrenos son de nuestra propiedad y si son áreas verdes como dicen, existen mecanismos técnicos para dialogar y solucionar los problema sin necesidad de recurrir al abuso", acotó Coffield.

En el primer semestre

Educación fiscal sólo cubrió 40% del programa escolar

SANTA CRUZ, 5 (PRESENCIA).- El programa escolar establecido para la gestión 1994 sólo logro ser cubierto en un 40% en lo que corresponde al primer semestre lectivo, debido a una serie de problemas que provocaron la paralización de las actividades escolares, dijo hoy la directora distrital de Educación, Prof. Erna Muller.

De acuerdo a la evaluación realizada por la Dirección Distrital sobre el avance de programas en el primer semestre, sólo un 40% fue cubierto con regularidad en los establecimientos fiscales, registrando un déficit en la cobertura de programa escolar de entre 6 a 10 por ciento, que deberá ser recuperado en la segunda gestión.

Mientras tanto, los establecimientos escolares particulares lograron completar a cabalidad el 50% del programa lectivo 1994, favorecidos por la normalidad en la que se desarrollaron sus actividades, no interrumpidas por las huelgas, movilizaciones y paros cumplidos por el magisterio del sector fiscal.

La Prof. Muller dijo, sin embargo, que el déficit de la cobertura no es irreparable, ya que los maestros deberán acelerar la conclusión de lo que les resta del programa escolar hasta el 15 de noviembre, para cuando se tiene prevista la clausura del año lectivo en el sector público. Para las escuelas privadas, el periodo escolar concluirá a fines de octubre.

De acuerdo a una última instrucción de la Secretaría Nacional de Educación, todos los establecimientos escolares del sector urbano y rural deberán reanudar actividades a partir del lunes 18 de julio, cuando se completarán las tres semanas establecidas para la vacación de invierno.

En el marco de nuevo convenio

Rehabilitan 120 km. de caminos vecinales en La Guardia

SANTA CRUZ, 5 (PRESENCIA).- El mantenimiento y rehabilitación de 120 kilómetros de caminos vecinales en la provincia de La Guardia, distantes a 12 kilómetros de Santa Cruz, comenzó tras suscribirse un convenio entre el Servicio de Caminos (SNC) y esa alcaldía.

Los trabajos comprenden la apertura de caminos, rehabilitación con nivel, apertura de cunetas y recubrimientos longitudinales y reposición de terraplenes compactados en los siguientes tramos: La Guardia-Cementerio, Sombrerito-Pedregal, San José-Tacuarembó, La Guardia-Quebrada Portugal, Guendá Santa Rosa-Guendá Espejillo, Guendá Patriota-Buena Vista, Agua Helada-Entre Ríos, Naranjal, La Guardia-La Bandera, Quebrada Seca-Molino, y José-San Carlos.

El convenio establece que el Servicio Nacional de Caminos proporcionará el equipo y personal necesario en tanto que la Alcaldía de la Guardia suministrará el diesel, filtros, repuestos y alimentación para los trabajadores del SNC con una inversión inicial de $us 3.970.

Los trabajos, que comenzaron, estarán concluidos en un plazo no mayor de 33 días.

MANTENIMIENTO DE RUTA A SAN IGNACIO

Ha comenzado un mantenimiento intensivo en la ruta San Ramón-San Ignacio de Velasco, obra ejecutada por el SNC con la cooperación de la GTZ.

Según informó Marcelo Duarte, director distrital del Servicio Nacional de Caminos, las tareas de mantenimiento en la ruta concluirán a fines del presente mes y luego se procederá a la colocación de las señales preventivas en algunos sectores críticos como curvas, puentes, badenes.

Más adelante informó que está a punto de concluirse los trabajos de construcción de tinglados en las maestranzas de los distritos del Beni y Tarija.

También dijo que el bacheo asfáltico en la ruta Angostura-Samaipata se iniciará el próximo mes de julio con la finalidad de mejorar la transitabilidad por el mencionado tramo.

SEMINARIO SOBRE MANTENIMIENTO VIAL

Por otra parte, el funcionario informó que el SNC y la Cooperación Técnica Alemana (GTZ-GITEC) están organizando un seminario, a nivel nacional, sobre "mantenimiento vial" que se llevará a cabo en Cochabamba en agosto próximo.

Señaló que el seminario está dirigido a grupos con nivel gerencial y tiene como objetivo analizar el mejoramiento de los instrumentos desarrollados en las áreas de finanzas, organización, mantenimiento vial, equipos y maestranzas, así como la interrelación de la administración técnico-administrativa mostrando las ventajas de un buen sistema de información.

Un 20% de la población económicamente activa no tiene perspectivas de trabajo

SANTA CRUZ, 5 (PRESENCIA).- Al menos un 20% de la población económicamente activa carece actualmente de perspectivas reales de trabajo, lo que se traduce junto a otros indicadores en una encubierta recesión que está viviendo el país, aseguraron el presidente y el secretario de Finanzas del Colegio de Profesionales en Administración de Santa Cruz, Alberto Gamarra y Mario Torrico Montaño.

Ambos coincidieron en sostener que el país está atravesado una difícil situación, fruto de la ausencia de políticas claras de incentivo a la producción, la baja inversión pública y la reducción en la emisión de masa monetaria, que han terminado "enfriando la economía con una pérdida de impulso en los niveles de crecimiento y estabilidad".

"Aunque el gobierno trate de negarlo, esta es una realidad palpable para la mayoría de los bolivianos que han visto caer a cero su capacidad de ahorro, mientras que se mantienen invariables los indicadores y niveles de pobreza que confinan a la pobreza al 70 por ciento de la población, de los cuales el 95 por ciento son campesinos que viven en las provinciasy cantones del país", dijeron los ejectivos del Colegio de Administradores.

Gamarra y Torrico observaron que, pese a promesas hechas al calor de la campaña electoral, no se ha logrado aminorar hasta el momento el déficit habitacional que afecta a la población boliviana, sujeta además a otras deficiencias en el área de salud, educación, trabajo y protección e incentivo a las iniciativas particulares.

"Las tasas de interés continúan altísimas, impidiendo el acceso al crédito a los diferentes sectores de la economía; las importaciones de bienes de capital han disminuido considerablemente; el consumo de carburantes es cada vez menor y ya se está reflejando en una baja en los niveles de crecimiento agropecuario", insistieron en destacar Gamarra y Torrico.

Por si fuera poco, a esa situación recesiva se suman otros problemas no menos graves como "el acaparamiento del poder a nivel del eje central y fundamentalmente el altiplano, que pretende ser consolidado a través de las reformas a la Constitución Política del Estado", las mismas que fueron tildadas por los dirigentes profesionales como más concentradoras del poder económico y político.

Los administradores negaron asimismo que la Ley de Participación Popular sea el mecanismo ideal para revertir el proceso recesivo que se anuncia en el país, ya que consideraron que la misma "no es otra cosa que una ley que margina y excluye a los sectores populares de la población".

Como medida inmediata y más eficaz para resolver el estancamiento económico en el que está cayendo el país, Gamarra y Torrico demandaron al gobierno la concertación con todos los sectores económicos, políticos y sociales para la aprobación de medidas que permitan proteger al capital, al trabajo y al ahorro interno.

"Si no lo hacemos hoy, nos arrepentiremos mañana", aseguraron al insistir que actualmente el panorama se presenta bastante incierto para los bolivianos que "no saben ya qué creer, puesto que muchas promesas, como la de la famosa capitalización de empresas públicas, han quedado sólo en enunciados".

Estudiantes belgas apoyarán programas comunitarios

SANTA CRUZ, 6 (PRESENCIA).- Una delegación compuesta por nueve jóvenes belgas llegó ayer a nuestra capital, acompañada de dos instructores, para apoyar el trabajo de cooperación que presta Bélgica a nuestro país en el campo social, especialmente el referido a las iniciativas que se llevan adelante en las comunidades locales.

Su primera tarea será la construcción de una posta sanitaria en Villa Amboró, donde viven 45 familias, indicó Martín Vander Belem que acompaña a la delegación.

Los jóvenes permanecerán en Santa Cruz durante tres semanas, a lo largo de las cuales también desarrollarán programas de apoyo a las actividades culturales no sólo de Villa Amboró, ubicada a 150 kilómetros al Norte de la capital, sino también de otras comunidades rurales que visitarán en los próximos días.

Vander destacó que la iniciativa del Taller Joven, como se denomina el grupo especialmente preparado durante dos años para llevar adelante la tarea de apoyo comunitario, tiene entre sus objetivos el de conocer más de cerca la cultura y forma de vida de los bolivianos, en un afán de intercambio más efectivo y prometedor en el encuentro de dos culturas.

"Queremos retornar a Bélgica como embajadores de la cultura boliviana, abriendo con ello un nuevo espacio de cooperación y de acercamiento entre los dos países", dijo aún Vander Belem.

El Cónsul de Bélgica en Santa Cruz de la Sierra, Luis Fernando Saavedra Bruno, destacó la iniciativa de los jóvenes belgas como un gesto fraternal y solidario que podrá ser enriquecido con la organización de nuevos grupos juveniles que tengan como meta construir un mundo más justo, más humano y más fraternal.

Pese al crecimiento del 4,5% en el primer cuatrimestre de 1994

Empresarios continúan disconformes por desaceleración de la economía

SANTA CRUZ, 6 (PRESENCIA).- La Cámara de Industria y Comercio (CAINCO) insistió hoy en reiterar la disconformidad del empresariado local por la desaceleración de la economía nacional y alertó que si el gobierno no adopta de inmediato medidas concretas que permitan pasar de la estabilidad económica a la etapa de crecimiento dinámico y sostenido, la recesión y la baja en el crecimiento del Producto Interno Bruto (PIB) serán los saldos negativos de la gestión 1994.

> Las actividades productivas del sector privado se han incrementado levemente, pero las inversiones públicas y las reformas estatales se han paralizado, amenazando con bajar el crecimiento del PIB

La posición fue defendida por CAINCO, aún reconociendo que en el primer cuatrimestre del presente año todas las actividades productivas del sector privado crecieron levemente, en relación al mismo periodo de 1993.

El sector agropecuario tuvo un crecimiento de 3,9% respecto al primer cuatrimestre del año pasado; la producción de petróleo aumentó en 19,8% y la de gas natural en 10%; la minería creció en un 9,6%; el sector industrial tuvo un incremento en su producción del 4,4%; el de la construcción creció en 3,1%; el sector transporte registró un incremento del 3,2% y el de las telecomunicaciones uno de 10,6%; y los servicios financieros crecieron en términos reales un 12%.

Los sectores de energía eléctrica y agua potable también registraron incrementos en el primer cuatrimestre de 1994 con relación al de 1993, de 8,9% el primer rubro y un 2,6% el segundo.

De acuerdo a los datos elaborados por CAINCO, el rubro servicios financieros fue el que mayor nivel de crecimiento logró en este periodo, consolidándose en el más sólido en su expansión, con un incremento del 18,2% en las captaciones y de 22,1% en las colocaciones.

En la consideración de otras variables macroeconómicas importantes, se constató también un crecimiento favorable de las exportaciones que crecieron en el primer semestre 1994 en un 32,4%, gracias fundamentalmente al aumento en un 89,1% de las exportaciones de productos no tradicionales.

QUIENES DECRECIERON

Pese a esos datos halagadores, CAINCO apuntó otros que alarman al sector, como la caída de las inversiones públicas, evidenciadas principalmente en el sector de la construcción, que decayó en 4,7% en relación a las concretadas por el Estado en el primer cuatrimestre de 1993; y en el de la minería, con una tasa negativa del 24,6% registrada en la producción de COMIBOL.

También decayeron las actividades industriales relacionadas a aceites industriales, grasas y cerveza; el transporte aéreo de pasajeros que decayó en 3,6%, el de transporte ferroviario de pasajeros y cargas en un 15,1% y un 4,2%, respectivamente.

Asimismo preocupa la caída de las importaciones de bienes de capital en un 18%, frente al crecimiento de las importaciones de bienes de consumo en más del 27%, ya que ello significa la paralización de programas de reactivación previstos para el sector productivo, que dependen en gran medida de tecnologías e insumos importados.

CAINCO remarcó además que el sector comercio prácticamente no creció en los primeros cuatro meses del presente año, estimándose más bien una caída en las ventas.

BAJA INFLACION = RECESION

El descontento empresarial señala que la política gubernamental de matnener una inflación baja, es la responsable de una inminente recesión que afectará al país, ya que el gobierno a costa de mantener una estabilidad monetaria por encima de cualquier otro objetivo, ha restringido peligrosamente el gasto público, las inversions estatales e incluso ha optado por mantener pendiente sus deudas con las contratistas del sector privado, llevándolas a un estado peligroso de iliquidez.

CAINCO sostiene que este proceso pone en riesgo incluso la meta de crecimiento del PIB estimado en 4% para el presente año, considerado yá insuficiente por los empresarios al considerar que si a esa cifra se le resta la tasa de crecimiento de la población estimada en un 2,5%, sólo queda una tasa real e insignificante de crecimiento del PIB de 1,5%.

TAREAS INMEDIATAS

Para poder contrarrestar estos problemas y revertir el peligro de recesión que amenaza a la economía nacional, CAINCO demanda del gobierno mayor celeridad en superar la etapa de estabilidad económica por la de crecimiento dinámico y sostenido, fijándose como meta un crecimiento real del PIB mayor al 7%, tal como lo había prometido el MNR en su oferta electoral del Plan de Todos.

Los empresarios protestan especialmente por la lentitud evidenciada en la aprobación de las leyes sectoriales de las empresas a capitalizarse (YPFB, ENTEL, ENDE, ENFE, ENAF y LAB); la postergación de la Ley de Valores, Ley de Fondos de Pensiones, Reformas de la Seguridad Social y Ley de Descentralización Administrativa.

También demandan la concreción de las prometidas reformas a la política tributaria, como la reducción del IVA y la eliminación de algunos gravámenes, además de la fijación de arancel cero para las importaciones de bienes de capital, la reducción de las tarifas de gas de uso industrial y de los niveles de contrabando que, según se estima, superan los de las importaciones legales.

Sector lechero confronta un "momento crítico"

COCHABAMBA, 4 (PRESENCIA).- El sector lechero, uno de los más importantes del departamento, pasa por un "momento crítico" debido a una serie de factores que dificultan su desarrollo y tienden a su estancamiento y virtual desaparición.

"Estamos sufriendo una situación sumamente crítica" insistió el presidente de la Asociación de Productores Lecheros (APL), Bladimir Orozco, quien destacó el crecimiento logrado por unas 4.000 familias que se ocupan de la producción de leche.

El esfuerzo significó que con unas 32.000 cabezas de "mucha calidad" se alcance una producción diaria de alrededor de 200.000 litros diarios, cantidad que no cuenta con el mercado suficiente y, por consiguiente, provoca problemas a los productores.

> Producción, de 200.000 litros/día, sobrepasa posibilidades del mercado.- Se cuenta con 32.000 cabezas de ganado lechero de "mucha calidad".- Productores demandan incentivos y un "tratamiento justo"

Según el representante de los lecheros, la Planta Industrializadora de Leche (PIL), dependiente de la Corporación Regional de Desarrollo de Cochabamba (CORDECO), que es la principal compradora del producto, "no ha ido acorde con el crecimiento de la producción lechera y ha llegado el momento en que nuestra producción sobrepasa el límite de recepción, almacenamiento e industrialización y por eso es que nos encontramos en una situación de sobrestocamiento de leche. Hay cualquier cantidad de producción de leche que la PIL no quiere recibir".

De acuerdo a los datos proporcionados, la Planta recibe unos 120.000 litros diariamente, en tanto que otras empresas pequeñas adquieren alguna cantidad de la producción a 1,10 bolivianos por litro, aunque la PIL ahora paga 1,22 bolivianos.

Orozco, asimismo, considera que el sector se enfrenta a otros inconvenientes como la alimentación para el ganado debido a que en el departamento la tierra se parceló de tal manera que se ha llegado a la "minifundización" y las urbanizaciones "invadieron" los lugares de producción agrícola y lechera. "Esto hace que el productor de leche vea otras posibilidades o vaya a optimizar y mejorar la producción lechera", explicó.

No obstante, aclaró, se alienta la calidad genética de las vacas ya que se cuenta, además, con el asesoramiento técnico de la Federación Genética de Estados Unidos. "Desde allá recibimos el semen para poder mejorar nuestro ganado y seguir mejorándolo", reveló.

Informó que es su propósito seguir trabajando para llegar a niveles competitivos con otros países, sin embargo, esto no será posible si es que se atenta contra el sector por la aplicación de políticas "erradas" como la recepción de leche donada, la importación y contrabando del producto y otros problemas como el pago de impuestos, no obstante que se trata de una actividad destinada a preservar la salud del pueblo.

Trabajadores del LAB quieren hacerse cargo de la empresa

COCHABAMBA, 6 (PRESENCIA).- Los trabajadores del Lloyd Aéreo Boliviano (LAB) están dispuesto a tomar la empresa bajo su cargo para "salvarla" de la total "despreocupación" del gobierno y sus responsables que hace que en vez de capitalizarse se descapitalice.

"Cada día cuesta menos" debido a que no se adoptan medidas, ni políticas ni administrativas y, por el contrario, se favorece a líneas aéreas privadas, según el secretario ejecutivo de la Federación Sindical de Trabajadores del LAB, José Gutiérrez.

Insistió en que la capitalización que el gobierno lleva a cabo "está destinada a las transnacionales", no obstante que es posible "rescatar" empresas como el Lloyd con la adopción de acciones dentro de un marco de eficiencia que puedan responder a las exigencias del mercado, "pero engarzada dentro de algo que es imprescindible: la concepción de una nación, o sea, que esta empresa pueda servir al país".

Según el dirigente, el ministro de Capitalización, Alfonso Revollo Thenier, "habla de muchas cosas sin saber", ya que el marco macroeconómico desde la referencia de los libros es diferente a la "realidad objetiva y concreta como la que vivimos".

"Creo que quieren hacer transformaciones con libros y se olvida lo que es el país y la práctica. Nosotros hemos expresado de manera pública nuestra decisión de hacernos cargo de la empresa y para eso, además, estamos señalando la necesidad de debatir con el ministro Revollo. Que baje de las nubes en las cuales se encuentra para discutir como mortales sobre temas que son muy concretos", declaró.

Admitió, sin embargo, que el LAB y el país requieren recursos económicos, capitales frescos, pero "no es sólo generar una suerte de consejos difíciles para que la opinión pública no entienda. Yo creo que hay un lenguaje sencillo mediante el cual se pueden comprender las cosas y las discusiones puedan transitar por un terreno más comprensible, menos difícil de lo que puedan hacerlo".

Pequeña industria genera una importante cantidad de empleo

COCHABAMBA, 6 (PRESENCIA).- La pequeña industria cochabambina genera una importante cantidad de empleos anualmente, sin embargo, no recibe el apoyo necesario para lograr un crecimiento que incremente más aún la demanda de mano de obra.

De las 2.800 unidades industriales que hay en Cochabamba el 85% son pequeñas que tienen menos de nueve personas ocupadas, según el director del Centro de Investigación y Desarrollo Regional (CIDRE), Julio Alem, que apoya a este tipo de actividades.

Su aporte al valor bruto de la producción industrial, según información del Instituto Nacional de Estadística (INE), alcanza al 21% y la generación de empleo de este sector es de aproximadamente el 30% en la industria en general. "Estamos hablando de pequeños sectores de producción como carpintería, metalmecánica, textiles, cueros, cerámica y plásticos. El más importante en términos de ocupación en la región es el sector textil seguido de madera y metal mecánica", afirmó. Explicó que éstos en Cochabamba "tienen una enorme importancia en términos de generación de empleo y están ocupando aproximadamente a 8.000 personas".

Estimó que un 65% de este tipo de microempresas no tienen todos "sus aspectos legales en or-
decir, no están funcionando cumpliendo
requisitos exigidos, motivo por el que el
desconoce tanto su aporte como su
positiva. "Nosotros al margen de su funciona
en cierta manera ilegal, valoramos su
bución a la generación de empleo, es por
nuestra institución está dando un apoyo
este sector porque creemos que es el
escasos recursos, entre 800 y 1.400
puesto de trabajo, es el único sector que
posibilidades de salario para muchos sectores
del área urbana de Cochabamba", acotó.

Según los datos, el apoyo del CIDRE se
el desembolso, hasta el momento, de un total
créditos "muy pequeños" con un tope
3.000 dólares. "Tenemos desembolsados
damente un millón de dólares, cartera que
generado a través de un crédito que el CI
obtenido del Banco Interamericano de De
(BID). El CIDRE presta este dinero a pequeñas
trias al 1% mensual. Para darle un indicador
sector funciona y funciona muy bien pues
una mora menor del 1.4%, o sea, tenemos
índices de moratoria", concluyó.

Más de 34 mil campesinos fueron capacitados en Chapare

COCHABAMBA, 6 (PRESENCIA).- Un total de 34.181 productores del Chapare tropical de este departamento recibieron asistencia técnica y capacitación en distintos rubros agrícolas y pecuarios en los últimos años, como parte de las actividades de preparación y adiestramiento técnico del Programa de Desarrollo Alternativo Regional (PDAR).

Según los datos, en 1993 el Instituto Boliviano de Tecnología Agropecuaria (IBTA) capacitó a 6.655 productores en rubros como cereales y luguminosas; agroforestería, raíces y rizomas, palmáceas, colorantes y especias, y frutales. Cada año, desde 1985, el IBTA trabajó en función a planes y programas mediante seminarios, cursillos, demostraciones de campo y otras actividades destinadas a "enriquecer el conocimiento agropecuario de los productores", se dijo.

De acuerdo a la información, el Chapare cuenta con una población aproximada de 120.000 habitantes agrupados en unas 24.000 familias, según el Instituto Nacional de Estadísticas (INE). "Si tomamos en cuenta este indicador estadístico, se podría decir que todos los jefes de familia, de alguna manera, recibieron una vez y media asistencia técnica y capacitación de parte del PDAR y el IBTA", se indicó.

De la misma manera, señala el PDAR, el IBTA, por medio de distintas instancias de trabajo,
cubrió con material ve
6.300 hectáreas, es de
margen de sus habitan
reas de expandir las su
de cultivos, entregó a lo
ductores material vegetal
distintas variedades pa
brar en esa cantidad de
ficie habilitada para cul

"La capacitación de lo
ductores es una perma
preocupación y tarea del P
como parte de su empeño
procurar el desarrollo de
economía diversificada,
ble y alternativa a la coca
la economía de la hoja de
que a la vez, genere progre
mente producto, empleo
greso y garantice la segu
alimentaria de la pobla
informó el Programa.

MINISTERIO DE DESARROLLO HUMANO
SECRETARIA NACIONAL DE EDUCACION

DIRECCION GENERAL DE EDUCACION URBANA
CONVOCATORIA A CONCURSO DE MERITOS

La Secretaría Nacional de Educación, por intermedio de la Dirección General de Educación Urbana en estricto cumplimiento del Código de la Educación Boliviana, reglamento del Escalafón Nacional y convenios suscritos con la Confederación de Trabajadores de Educación Urbana de Bolivia CONVOCAN a Concurso de Méritos para la provisión de cargos jerárquicos del distrito de PUERTO SUAREZ.

I. **CARGOS EN CONCURSO**
SUPERVISION REGIONAL DE EDUCACION URBANA

II. **DE LOS PARTICIPANTES**
2.1 Tienen derecho a participar todos los docentes del área urbana del distrito de PUERTO SUAREZ que se encuentran en servicio activo en los diferentes ciclos, niveles y modalidades.
2.2 En caso de no presentarse por lo menos tres concursantes o los postulantes no cumplieran los requisitos exigidos o establecidos en la presente CONVOCATORIA para conformar terna, se declarará desierto el Concurso debiendo, llamarse a uno nuevo a más tardar dentro de los 60 días de recibidos los informes en la Secretaría Nacional de Educación.

III. **DE LOS REQUISITOS**
3.1 Todos los postulantes para su participación deberán cumplir con lo determinado en el artículo 228 del Código de la Educación Boliviana y los artículos 54 y 55 del reglamento del Escalafón Nacional.
3.2 Tener el memorandum de designación de la Dirección General de Educación Urbana como Director Titular de Establecimiento Educativo tal como establece el art 228 del Código de la Educación Boliviana.
3.3 No tener sentencia Ejecutoriada en procesos judiciales administrativos ni sindicales.
3.4. Para el cumplimiento del art. 55 del Reglamento del Escalafón Nacional, el Tribunal calificador de méritos organizará entre las bases del magisterio, una consulta, empleando para ello el procedimiento democrático más idóneo.
3.5 El resultado de la consulta servirá para que el Director General de Educación Urbana elabore la terna correspondiente atendiendo al espíritu de los arts. 215 y 222 del Código del Reglamento del Escalafón.

IV. **DE LA PRESENTACION DE EXPEDIENTES**
4.1 La solicitud de participación en el Concurso se efectuará mediante memorial dirigido al Director General de Educación Urbana y presentado junto al expediente profesional en la Dirección Regional de Educación Urbana con copia a la Federación de Trabajadores de Educación Urbana.
4.2 El expediente deberá estar organizado de acuerdo a lo establecido por el art. 24 del Reglamento del Escalafón Nacional.

V. **DE LA CALIFICACION DE EXPEDIENTES Y CONSTITUCION DEL TRIBUNAL**
5.1 La calificación de expedientes se realizará a sujeción a lo dispuesto por el Reglamento del Escalafón Nacional en sus artículos 24 al 34. Se lo hará en presencia del interesado; sin embargo, la ausencia del mismo no impedirá ni anulará el puntaje otorgado.
5.2 En concordancia con el art. 57 del Reglamento del Escalafón Nacional, el Tribunal calificador de primera instancia estará constituido de la siguiente manera:
PRESIDENTE: DIRECTORA NACIONAL DE EDUCACION PRIMARIA URBANA.
SECRETARIO: Supervisor Institucionalizado de Santa Cruz.
VOCAL: Representante de la Federación de Trabajadores de Educación Urbana de Puerto Zuarez.
5.3 El Tribunal de apelación estará conformado por el Director General de Educación Urbana y un Ejecutivo de la Confederación de Trabajadores de Educación Urbana.

VI **DEL PROCESO DEL CONCURSO Y CRONOGRAMA**
6.1 El Tribunal Calificador de primera instancia elevará informe circunstanciado del proceso de calificación establecido en la presente convocatoria dentro del tercer día de fenecidos los plazos y términos.
6.2 El tribunal de Apelación resolverá las apelaciones/ en el término de tres días de recibido el informe señalado en el punto 6.1
6.3 El Tribunal de Apelación estará conformado por el Director General de Educación Urbana y un Ejecutivo de la Confederación de Trabajadores de Educación Urbana de Bolivia, adjunto los antecedentes y procesadas las apelaciones si las hubiera dentro del tercer día de recibidos los informes.
6.4 La designación de autoridades se efectuará dentro de los 10 días siguientes de haber sido recibido de la Secretaría Nacional de Educación el informe del Director General.
6.5 El proceso de Institucionalización se sujetará al siguiente cronograma.

PRESENTACION DE EXPEDIENTES
Hasta el 19 de julio
CALIFICACION DE MERITOS
Del 20 al 21 de julio
APELACIONES
Días 22 - 25 - 26 de julio
CONSULTA
Día 27 de julio del pte.
ELEVACION DE INFORME
Hasta el 10 de agosto
DESIGNACION DE AUTORIDADES
Hasta el 15 de agosto de 1994

La Paz, 4 de julio de 1994

DIRECCION NACIONAL DE RELACIONES PUBLICAS Y PRENSA

MINISTERIO DE DESARROLLO HUMANO
SECRETARIA NACIONAL DE EDUCACION

DIRECCION GENERAL DE EDUCACION URBANA
CONVOCATORIA A CONCURSO DE MERITOS

La Secretaría Nacional de Educación, por intermedio de la Dirección General de Educación Urbana en estricto cumplimiento del Código de la Educación Boliviana, reglamento del Escalafón Nacional y convenios suscritos con la Confederación de Trabajadores de Educación Urbana de Bolivia CONVOCAN a Concurso de Méritos para la provisión de cargos jerárquicos del distrito de TARIJA.

I. CARGOS EN CONCURSO
1. Supervisoría de Artes Plásticas
2. Supervisoría del Ciclo Pre-Básico
3. Supervisoría del Ciclo Básico
4. Supervisoría del Ciclo Intermedio
5. Supervisoría de Técnica Vocacional
6. Supervisoría de Música
7. Supervisoría de Educación de Adultos y no Formal

II. DE LOS PARTICIPANTES
2.1 Tienen derecho a participar todos los docentes del área urbana del distrito de TARIJA que se encuentran en servicio activo en los diferentes ciclos, niveles y modalidades.
2.2 En caso de no presentarse por lo menos tres concursantes o los postulantes no cumplieran los requisitos exigidos o establecidos en la presente CONVOCATORIA para conformar terna, se declarará desierto el Concurso debiendo, llamarse a uno nuevo a más tardar dentro de los 60 días de recibidos los informes en la Secretaría Nacional de Educación.

III. DE LOS REQUISITOS
3.1 Todos los postulantes para su participación deberán cumplir con lo determinado en el artículo 228 del Código de la Educación Boliviana y los artículos 54 y 55 del reglamento del Escalafón Nacional.
3.2 Tener el memorándum de designación de la Dirección General de Educación Urbana como Director Titular de Establecimiento Educativo tal como establece el Art. 228 del Código de la Educación Boliviana.
3.3. No tener sentencia ejecutoriada en procesos judiciales administrativos ni sindicales.
3.4 Para el cumplimiento del art. 55 del Reglamento del Escalafón Nacional, el tribunal calificador de méritos organizará entre las bases del magisterio, una consulta, empleando para ello el procedimiento democrático más idóneo.
3.5 El resultado de la consulta servirá para que el director General de Educación Urbana elabore la terna correspondiente atendiendo al espíritu de los art. 215 y 222 del Código del Reglamento del Escalafón.

IV. DE LA PRESENTACION DE EXPEDIENTES
4.1 La solicitud de participación en el Concurso se efectuará mediante memorial dirigido al Director General de Educación Urbana y presentado junto al expediente profesional en la Dirección Distrital de Educación Urbana con copia a la Federación de Trabajadores de Educación Urbana.
4.2 El expediente deberá estar organizado de acuerdo a lo establecido por el art. 24 del Reglamento del Escalafón Nacional.

V. DE LA CALIFICACION DE EXPEDIENTES Y CONSTITUCION DEL TRIBUNAL
5.1 La calificación de expedientes se realizará a sujeción a lo dispuesto por el Reglamento del Escalafón Nacional en sus artículos 24 al 34. Se lo hará en presencia del interesado; sin embargo, la ausencia del mismo no impedirá ni anulará el puntaje otorgado.
5.2 En concordancia con el art. 57 del Reglamento del Escalafón Nacional, el Tribunal calificador de primera instancia estará constituido de la siguiente manera:
PRESIDENTE: Representante de la Dirección General de Educación Urbana.
SECRETARIO: Director Distrital de Educación Urbana de Tarija.
VOCAL: Representante de la Federación de Trabajadores de Educación Urbana de TARIJA.
5.3 El Tribunal de apelación estará conformado por el Director General de Educación Urbana y un Ejecutivo de la Confederación de Trabajadores de Educación Urbana.

VI. DEL PROCESO DEL CONCURSO Y CRONOGRAMA
6.1 El Tribunal Calificador de primera instancia elevará informe circunstanciado del proceso de calificación establecido en la presente convocatoria dentro del tercer día de fenecidos los plazos y términos.
6.2 El Tribunal de Apelación resolverá las apelaciones en el término de tres días de recibido el informe señalado en el punto 6.1.
6.3 El Tribunal de Apelación estará conformado por el Director General de Educación Urbana y un Ejecutivo de la Confederación de Trabajadores de Educación Urbana de Bolivia, adjunto los antecedentes y procesadas las apelaciones si las hubiera dentro del tercer día de recibidos los informes.
6.4 La designación de autoridades se efectuará dentro de los 10 días siguientes de haber sido recibido de la Secretaría Nacional de Educación el informe del Director General.
6.5 El proceso de Institucionalización se sujetará al siguiente cronograma.

PRESENTACION DE EXPEDIENTES
Hasta el 19 de Julio
CALIFICACION DE MERITOS
Del 20 al 21 de Julio
APELACIONES
Días 22 - 25 - 26
CONSULTA
Día 27 de Julio del pte.
ELEVACION DE INFORME
Hasta el 10 de Agosto
DESIGNACION DE AUTORIDADES
Hasta el 15 de Agosto de 1994

La Paz, julio de 1994

DIRECCION NACIONAL DE RELACIONES PUBLICAS Y PRENSA

MINISTERIO DE DESARROLLO HUMANO
SECRETARIA NACIONAL DE ASUNTOS ETNICOS
DE GENERO Y GENERACIONALES

SUBSECRETARIA DE ASUNTOS DE GENER
(S.A.G.)

INVITACION PUBLICA

1. La Subsecretaría de Asuntos de Género invita a la presenta
de propuestas de investigación y a su realización sobre el tema
"Mujeres Trabajadoras y Lactancia Natural".

2. Las propuestas deberán contemplar el enfoque de género
sujetarse a términos de referencia a ser entregados en las ofic
de la Subsecretaría de Asuntos de Género, en la C. Fern
Guachalla No. 725 a partir del día miércoles 6 al viernes 8 de
de los corrientes.

3. Las propuestas deben ser enviadas a la Casilla No. 8160
ciudad de La Paz, señalando el tema en el sobre hasta el día 2
julio impostergablemente.

DIRECCION GENERAL
DE IMPUESTOS
INTERNOS

COMUNICADO Nº 05-4-94

La Dirección General de Impuestos Internos comunica a las empre
Jurídicas y Unipersonales, que tengan Inmuebles Urbanos, Vehícu
Automotores, Motonaves y Aeronaves, registrados dentro el activo
de las empresas, deberán cumplir con la presentación y pago de
Declaraciones Juradas que correspondan en sujeción estricta de la
No. 843 art. 44 incisos a), b) y Decreto Supremo No. 21424 at
indefectiblemente.

La Paz, 1º de julio de 1994

Lic. María Luisa Urday de Escobari
DIRECTORA GENERAL
Dirección General de Impuestos Internos

ENTEL
BOLIVIA

INVITACION PUBLICA Nº 19/94
DETERMINACION, ANALISIS Y EVALUACION DE RIESGOS

SEGUNDA CONVOCATORIA

Habiéndose declarado desierta la presente Invitación Pública, se invita
a las Empresas nacionales, legalmente constituidas y especializadas en
el rubro de Peritaje y Ajustes de Seguros, a presentar propuestas dentro
de la Invitación Pública de referencia, en base al Pliego de Especificacio
nes que podrá ser retirado de la Dirección Jurídica de ENTEL (Edif. Centro
de Comunicaciones - Piso 16), previa presentación del Recibo Oficial que
será entregado a los interesados, en la División Tesorería (Edif. Central
calle Ayacucho Nº 267, piso 7), contra el pago de Bs. 200.00

Las propuestas deberán ser presentadas hasta horas 11:00 a.m. del día
lunes 25 de julio del año en curso, en las oficinas de la Dirección Jurídica
antes señaladas.

DIRECCION RELACIONES PUBLICAS

puerta Abierta
PRESENCIA
La Paz, Bolivia, jueves 7 de julio de 1994

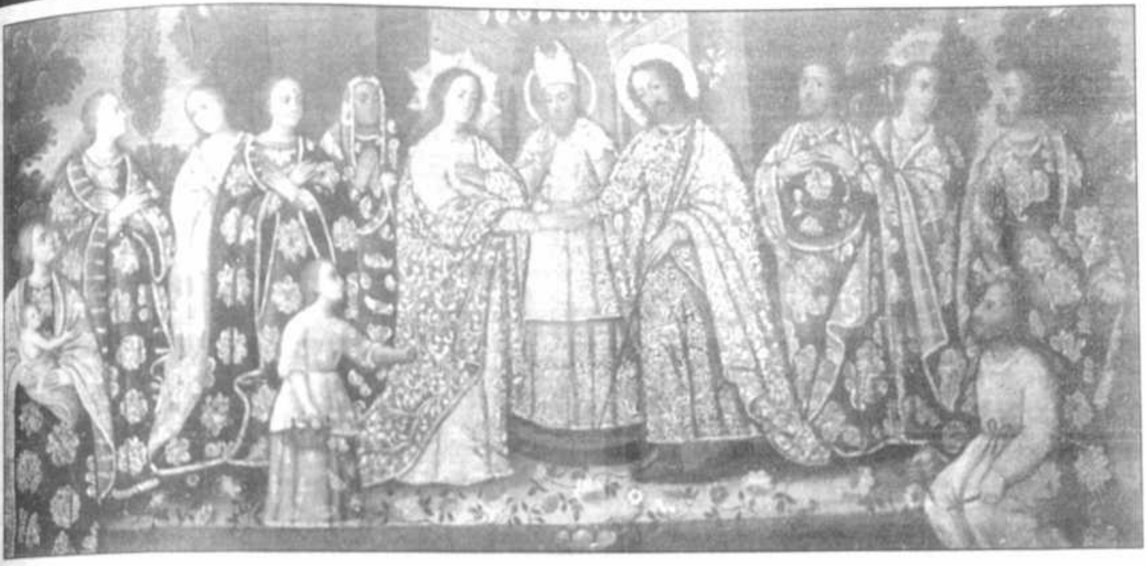

Tesoros de los museos municipales es el nombre de la muestra que presenta estos días en centro de arte "Taipinquiri" (Avenida Montenegro, San Miguel) con el auspicio de la Alcaldía de La Paz. Se trata de una selección de obras que pertenecen a los museos Costumbrista, Pedro Domingo Murillo, del Litoral, de Metales Preciosos y Tambo Quirquincho. En la fotografía "Desposorios de la Virgen", anónimo cuzqueño del siglo XVII. La muestra permanecerá abierta hasta el 19 de julio.

Se fijarán criterios para uso del Teatro Municipal

La Oficialía Mayor de Cultura de La Paz convoca a una reunión para fijar criterios en torno al uso del Teatro Municipal "Alberto Saavedra Pérez". Esta reunión se realizará el martes a las 19:00 horas en la Casa de la Cultura Franz Tamayo.

El principal escenario paceño será reabierto el próximo 21 de este mes después de una largo cierre que permitió su refacción y la implementación de notables mejoras.

La reunión citada está dirigida de manera particular a la gente de teatro -que ahora está organizada en la Asociación Boliviana de Actores-, a los músicos, a quienes hacen danza y otras disciplinas, a instituciones que agrupan a los distintos géneros de artes representativas, etc.

Según indicó Carlos Cordero, Oficial mayor de Cultura, la intención es llegar a un acuerdo explícito de manera que se facilite a esta institución la asignación del espacio, sea en cuanto a cantidad de días como a calidad de los espectáculos.

Canciones y recuerdos

Jaime Junaro en Equinoccio

El cantante y compositor Jaime Junaro ofrecerá una serie de tres presentaciones en el café-arte Equinoccio (calle Cañada Strongest 1800) hoy, jueves, mañana viernes y el sábado a partir de las 22:30 horas.

"Canciones y recuerdos" es el título del espectáculo musical que ofrecerá Junaro acompañado por el grupo "Tierra", integrado por reconocidos músicos como Rolando Encinas, director de la agrupación "Música de maestros", Luis Guillén, conocido baterista dedicado principalmente al jazz, el bajista José Luis Morales, integrante de "Altiplano y Kagi Hashimoto, también de "Música de maestros".

Jaime Junaro regresó hace poco tiempo al país después de una larga y exitosa estadía en Ecuador. Fruto de esa experiencia es su más reciente disco titulado muy a propósito "En la mitad del mundo".

Junaro, junto a su hermano César y a Carlos López conformó el grupo "Savia nueva" que, en las décadas de los años setenta y ochenta, marcó una fuerte huella en el canto popular latinoamericano.

En sus presentaciones en Equinoccio, el cantante interpretará temas de "En la mitad del mundo" y una selección de las más destacadas canciones del repertorio de "Savia nueva".

Oswaldo Guayasamín cumple tres mil años

Quito. EFE.- Oswaldo Guayasamín, el pintor y escultor ecuatoriano, manifestó hoy (ayer), en el día de su cumpleaños, que no celebra los 75 años que acaba de hacer sino 3.000, "los de todos mis antepasados".

Unos trescientos invitados, entre personalidades de su país y del mundo, celebran en Quito el cumpleaños del artista.

El más afamado de los artistas plásticos ecuatorianos Guayasamín, cuyo nombre en quechua significa "Ave blanca volando", también cumple 65 años de creación ininterrumpida, "porque he trabajado cada día de mi vida", subrayó en uno de los festejos que comenzaron el domingo y concluirán el proximo sábado.

A los actos de celebración asistió el ex presidente dominicano Juan Bosch, quien recordó los orígenes del artista ecuatoriano.

En lo que hace Guayasamín "late el corazón de los indígenas, negros y mestizos" de América Latina, reconoció el gobernante cubano, Fidel Castro, en una carta de felicitación leída por su embajador en Quito, René Castro.

"Gracias por ser consecuente con lo que somos", manifestó al pintor el escritor ecuatoriano Pedro Jorge Vera.

Jorge Enrique Adoum, también escritor, subrayó que las obras de Guayasamín se encuentran incluso en los comedores pobres de los pueblos cercanos a Quito.

La semana de actos para festejar su cumpleaños incluye varias exposiciones propias y de otros artistas, charlas y foros sobre temas culturales y políticos, así como retrospectivas cinematográficas, entre ellas una de la directora cubana Stella Bravo.

ROSTROS Y MANOS

La obra de Oswaldo Guayasamín es una de las conocidas y representativas del continente. Su constancia y la reiteración de una línea temática en su pintura, han hecho casi un símbolo del artista. A sus 75 años sigue expresando la vitalidad expresiva de sus inicios.

A propósito de su obra ha escrito el crítico de arte ecuatoriano Patricio Muñoz Vega:

"Pocos hombres, muy pocos, casi me atrevería a decir que sólo los artistas, han logrado penetrar todos los rostros y todas las manos, ellos han acumulado ese universo de expresiones y caricias, y aun de esos pocos, hay contados con los dedos de las manos, que han escogido como alternativa de su discurso plástico la denuncia de su historia, y a la historia, para proyectarla a la esperanza. Yo conozco a uno de ellos, aquí, es este pequeño país, seguramente es el mismo que usted también conoce, ¿coincidimos, verdad?"

▼ Nuevo ciclo en la Cinemateca p.2
▼ Ñoño llegará a La Paz p.3
▼ Crearon la Comisión de estudio del casco urbano p.3
▼ Para García Márquez, el Estado debe proteger la cultura p.2

ARTE y CULTURA

CURSOS DE PORTUGUES Y FOTOGRAFIA.- El Centro de Estudios Brasileños, iniciará el próximo lunes 11, nuevos cursos de portugués. Paralelamente, el CEP ofrece cursos de fotografía, artes plásticas y un taller de lenguaje. Informes en la Av. 20 de octubre, Edificio Foncomin, segundo piso.

TITERES.- Hoy a las 15:00 horas se presentará el grupo Mago Hermes con las obras "Ventrilogía y magia" y "El muñeco Cachirulo". Luego estará Rudy Betancoirt con el video "Los títeres" y finalmente "Qhantatayita" con dos obras. En el Museo Tambo Quirquincho (Evaristo Valle). Allí mismo está abierta la exposición de títeres. Organiza la Asociación Departamental de Titireteros de La Paz.

LLAMA DE PLATA.- El Festival organizado por OCIC-Bolivia, Alcaldía de La Paz y la Cinemateca Boliviana presenta hoy en la Casa de la Cultura el filme "Maridos y esposas". Los siguientes días irán: La Mansión Howard, Un mundo perfecto y Nada es para siempre. Matiné y tanda.

ANVERSO-REVERSO.- Instalación de dibujo, escultura y sonido de Efraín Ortuño se presentará en la Alianza Francesa (Guachalla y 20 de Octubre) entre el 7 y el 23 de julio. La fusión de tres elementos logra un no convencional resultado artístico. La inauguración será hoy a las 19:00.

ICONOGRAFIA MURILLANA.- Hoy a las 19:00 será inaugurada la muestra con iconografía de Pedro Domingo Murillo. Son 15 cuadros realizados por grandes artistas de la época como María Elisa Rocha de Ballivián, Arturo Reque Meruvia, Juan Muller, Avelino Nogales y otros. En el Museo Nacional de Arte hasta el 22 de julio.

PRO ARTE.- La Asociación Boliviana Pro Arte celebrará el 7 de julio su 10º aniversario. Por tal razón, el día 8, viernes, a las 19:00 se realizará un acto especial en el que se distinguirá a 14 personalidades e instituciones del campo cultural en el país. Será en el Palacio Chico (Ayacucho y Potosí).

PENSAMIENTO DE JOSE MARTI.- Es el título de la conferencia que la Embajadora de Cuba en Bolivia, Carmen Elena Herrera, dictará el sábado 9 a las 18:30 en Café Semilla Juvenil. Almirante Grau N# 443.

TESOROS.- Con el auspicio de la Alcaldía de La Paz, la Galería "Taipinquiri" ofrece la muestra "Tesoros de los museos municipales". Se podrán apreciar -hasta el 19 de julio- las principales obras depositadas en el Museo Costumbrista, Pedro Domingo Murillo, Litoral, de Metales preciosos y Tambo Quirquincho.

FOTOS DE LA PAZ.- La exposición fotográfica "La Paz, sus rostros en el tiempo" recorrerá distintas plazas de la ciudad cada domingo, dejando momentáneamente las salas del Museo Tambo Quirquincho. Son 300 fotos del pasado de nuestra ciudad, logradas por tres generaciones de la familia Cordero y con textos de Rolando Costa Arduz.

ARQUITECTURA ANTIGUA.- Hasta el 13 de julio estará abierta la exposición "Esplendor de la arquitectura antigua", con maquetas de los grandes edificios construidos en el mundo. Organiza la carrera de Arquitectura de la UMSA en el Museo Costumbrista "Juan de Vargas".

FOTOGRAFIA ARTISTICA.- Exposición de "Fotografía artística en Alemania hacia 1900" se puede apreciar en la Casa de la Cultura. Coauspicia el Instituto Goethe.

ACUARELAS.- Mario Conde ofrece lo último de su producción en Andrómeda (Av. Arce. Ed. Santa Teresa).

EXPO ARQ 94.- Maquetas y proyectos de la Facultad de Artes de la Universidad Mayor de San Andrés se aprecian en una muestra que se desarrolla en la Casa de la Cultura.

GASTON UGALDE.- Una exposición multidisciplinaria es la que ofrece el artista Gastón Ugalde, mostrando lo último de una creación capaz de sorprender. Vale la pena recorrer esta muestra y conocer los detalles de realización de los cuadros, proceso registrado en un video.

ARTISTAS PACEÑOS.- "La ciudad de La Paz, su etorno y sus personajes" es un ciclo de exposiciones artísticas que se presentará en La Paz hasta el mes de agosto. Durante dos semanas e iniciando el ciclo, estará los "Dibujantes y grabadores paceños" en la sala municipal "Cecilio Guzmán de Rojas" de la calle Colón.

"TRABAJOS 10".- Los alumnos del colegio franco-boliviano "Alcide D'Orbigny" exponen sus obras en la galería del establecimiento. Se trata de "10 futuros grandes artistas" que han plasmado sus creaciones en óleo sobre tela, dibujos a lápiz y carboncillo, acuarelas y otros materiales.

EL FUTBOL EN VERSOS CLASICOS.- Exposición con dibujos del caricaturista alemán Wolfgang Willnat, basada en citas de Goethe y Schiller. Podrá visitarse hasta el 17 de julio.

MELCHOR MARIA MERCADO.- Una exposición de pinturas del artista del siglo XIX se presenta en la galería de "Ultima Hora" (Av. Camacho 1372).

OLEOS EN ESPACIO PORTALES.- Exposición de obras del artista Carlos Rimassa se presenta en Espacio Portales.

OLEOS Y ACRILICOS.- Muestra colectiva de los artistas Juan Carlos Achata, José Márquez, Willy Machicado, Jorge Valdivia, Karmo, Carmen Torres, Rosario Ostria, Silvia Peñaloza y Rosario Mejía. En la galería Víctor Handal (Av. Mcal. Sta. Cruz 1112).

EL MUSEO ENTRE BASTIDORES.- Conmemorando el Día Internacional de los Museos, se presenta una muestra denominada "El Museo entre bastidores". Auspician el Banco Central, el Museo de Etnografía y Folklore y Producciones Cima. En el MUSEF (Ingavi 916).

LOS CHICOS DE LA REFORMA.- El IBCH y la Galería de Arte Iberoamérica (Av. 20 de Octubre 2223), celebrarán los 20 años de actividad artística de José Bedoya Sáenz, con una muestra denominada "Los chicos de la reforma". La exposición se inaugurará el lunes 11 a las 19.00.

CUARTETO PETERSEN.- El Instituto Goethe presentará en el Auditorio del Palacio de Comunicaciones, un concierto del Cuarteto Petersen de Alemania, el que interpretará obras de Joseph Haydn, Erwin Schulhokk y Wolfgang Amadeus Mozart. Será el 12 de julio a las 19:30.

PELICULAS PROHIBIDAS.- A mediados de julio, el Instituto Goethe presentará seis "Películas prohibidas", filmadas en 1965-66 en los estudios de la DEFA, en la antigua República Democrática Alemana y consideradas por mucho tiempo destruidas.

"TODO BEETHOVEN".- Cuarto concierto de la temporada 1994 que ofrecerá la Orquesta Sinfónica Nacional. Será los días 19 y 20 de julio a las 19:30 en el Palacio Chico (Ayacucho esq. Potosí). Auspicia la Asociación de Diplomáticos. Para conseguir entradas llamar a los teléfonos 711447, 792334, 323856 y 359960.

Nueve películas de Francois Truffaut en la Cinemateca

Hace diez años murió un grande del cine mundial, Francois Truffaut. La Cinemateca Boliviana, con el co-asupicio de la Alianza Francesa, lo recordará a través de nueve importantísimas realizaciones que irán -a una por día-, del 9 al 17 de julio.

Truffaut, es considerado junto a Jean Luc Godard y Alain Resnais, uno de los representantes más lúcidos de la denominada Nueva Ola, caracterizada por cuestionar los procedimientos narrativos e imponer la denominada teoría del autor. Esta última proponía que el director de cine debía mantener control sobre todo el proceso creativo.

Gerard Depardieu, en uno de sus arrebatos en "La mujer de al lado", de Francois Truffaut.

Estos realizadores formaron parte de los Cahiers du Cinema, donde-alentados por Andrés Bazin, reivindicaron a algunos exponentes del cine norteamericano contra el academicismo de sus propios compañeros.

La programación de películas, cuya puesta en pantalla forma parte del ciclo-homenaje a la Cinemateca, es la siguiente:

"Disparen sobre el pianista", (1960).- Tributo de Truffaut al cine negro con todo el ímpetu, el desenfado y la pasión cinéfila de la recién nacida Nueva Ola. Charles Aznavour, asume el papel de un pianista que pudo haber llegado muy arriba en su carrera artística, pero enredado en turbios negocios con la mafia, acaba ganando centavos en un cafetín de mala muerte.

"Jules y Jim". (1961).- Se trata de una tierna y sutil descripción de un triángulo amoroso, de lo cambios que el paso del tiempo va produciendo en la relación de los protagonistas, en definitiva, de la fragilidad de las pasiones.

"Besos robados" (1968).- La película gira en torno a un despistado que prueba fortuna en diversos oficios con escasa suerte. Doiniel, simpático e iluso, es capaz de cualquier locura por amor. A juicio de la crítica, es la mejor película que Truffaut rodó en 20 años.

"Las dos inglesas y el continente" (1971).- Un joven escritor mantiene una larga y densa relación con dos hermanas. El romance derivará en tragedia cuando Murie, una de las muchachas, decide no proseguir con el juego.

"El hombre que amó a las mujeres" (1977).- Equilibrada y aguda comedia en torno a un empeñoso perseguidor de pantorrillas, cuarentón, solidario, visceral, ingeniero especializado en la mecánica de los fluidos. Seductor infatigable capaz de recorrer decenas de kilómetros con tal de averiguar la identidad de unas piernas. Eventualmente su deseo es correspondido, lo que povoca que se complique aún más la vida.

"La habitación verde" (1978).- Truffaut asume el rol de un periodista obsesionado por la muerte, que convierte una vieja capilla en ruinas, en un altar dedicado a la memoria de sus camaradas muertos durante la segunda guerra mundial. Basada en textos de Henry James.

"El último subte" (1980).- En el subsuelo de un antiguo teatro (son los años de la ocupación nazi), la esposa de un actor exiliado intenta mantener viva la pasión que da sentido a sus existencia, afrontando todos los peligros y corriendo siempre el riesgo de perder el último subte que devuelva a los actores sanos y salvos, a la precaria seguridad de sus hogares.

"La mujer de al lado" (1981).- Una antigua relación sentimental, quebrada sin justificación, renace de modo casual cuando Gerad Depardieu y su mujer se mudan a su nuevo hogar. La vecina, también casada, resulta ser una mujer perdida en circunstancias inexplicables.

"Retratos robados" (1993).- A modo de homenaje, los críticos Michel Pascal y Serge Toubiana, intentan penetrar en la carismática y compleja personalidad de este hombre que pareció vivir por y para el cine. El empeño, que incluye los testimonios de Eric Rohmer, Claude Chabrol, Gerard Depardeiu, Fanny Ardant, las propias hijas de Truffaut, acaba reconociendo la imposibilidad de conocer realmente a quién solía definirse como el hombre más feliz del mundo: "porque realizo mis sueños y me pagan por eso, soy director de cine..."

"La habitación verde", reflexión sentimental sobre el significado de la muerte para los vivos.

Escena de "Jules y Jim", una de las obras más perfectas de Truffaut.

Japón invita a participar en dos concursos

La Embajada de ... Bolivia, hace exten... tación para partic... concursos que se des... el último trimestre del ... año, en el país asiático.

La primera se refiere ... "Octava exposición ... dial de Kanagawa", y ... nada a niños de 4 a 1... quienes deberán envia... jos en pintura hasta ... septiembre.

Los participantes ... utilizar acuarelas, ... ces de colores o pa... técnica que elijan, ... sentar un tema ... ción personal.

Los trabajos de... enviados en un form... 55 centímetros a: ... The 8th Kanagawa ... World Childeren's Ar... tion/ Kanagawa Pre... Government/1 Nih... Naka-ku.

Los ganadores rec... notificación directa ... ción en febrero de 1994 ... ir a recoger sus prem... gawa, junto a un ad... todos los gastos pag...

La segunda con... está referida a un co... ilustraciones para libro... zo para el envío de ... trabajos fenece el 15 d... bre y cuenta con el ... del Centro Cultural de ... CO para Asia/Pacífico.

Presentarán libro "Filosofía andina" en Portales

La Fundación ... Patiño, editó en esp... francés "Filosofía and... provocativo libro ... sus editores- que ... experiencia de C... (institución no gu... mental), con varias ... nidades andinas d... chabamba.

Este importante ... te bibliográfico, se... sentado el próximo ... tes 12 a las 19:00, ... pacio Portales (Av. ... Julio N# 1655). E... contará con la pre... del Vicepresidente ... República Víctor ... Cárdenas.

La obra, redacta... Pablo Regalsky, re... experiencia de quien... los dueños de los ... rios quechua, fren... invasión de las ONG...

El trabajo desar... do ante esta proble... ca, respalda las es... gias campesinas de ... vivencia en oposició... dominantes de insti... nes financieras que ... pobrecen más al pe... productor.

La obra recoge ... monios de los pobla... uno de ellos, el Tata ... min afirma: "Estuvim... manos de los hacend... por más de cuatro si... ahora nos pregunt... ¿cómo han llegado a ... las tierras los pa... ¿Dios les habrá ven... Hicimos viajes y vi... sorpesa que Dios ... había vendido y ta... ningún presidente. La... rras del campesin... habían usurpado a ... to y siendo nosotr... dueños verdaderos".

Cines

MONJE CAMPERO
Tel. 323333
Matinée Hs. 15:30 Tanda Hs. 19:00 y Noche Hs. 21:30: EL REY LEON y el corto animado LAMBERT EL LEON TIMIDO.

6 DE AGOSTO
Matinée Hs. 15:45. Tanda Hs. 19:00: Noche Hs. 21:30: FILADELFIA y El Mundo al Instante.

16 DE JULIO
Tel. 377099
Matinée Hs. 15:30 y Tanda Hs. 19:00: BEETHOVEN 2. Noche Hs. 21:30: EN EL NOMBRE DEL PADRE.

SCALA
Tel. 323535
Matinée Hs. 15:30 Tanda Hs. 19:00 y Noche Hs. 21:30: CUATRO MUJERES UN DESTINO.

UNIVERSO
Tel. 342660
Matinée Hs. 15:30: Tanda Hs. 19:00 y Noche Hs. 21:15: PULGARCITA y El Mundo al Instante.

CINEMATECA BOLIVIANA
Tel. 325346
Matinée Hs. 16:00 y Tanda Hs. 19:30: LA REINA ANONIMA y El Mundo al Instante.

LA PAZ
Tel. 325533
Matineé Hs. 15:45 Tanda Hs. 19:00 Noche Hs. 21:30 JURASIC PARK.

MIRAFLORES
Tel. 353842
Matinée Hrs. 14:45 y Tanda Hrs. 18:30 VIVEN y EL PEQUEÑO TRAVIESO II.

MEXICO
Tel. 351205
Matinée Hs. 14:45 y Tanda Hs. 18:45: EL EMBUSTERO y NI CHANA NI JUANA.

MONUMENTAL ROBY
Tel. 362135
Matinée Hs. 15:30 Tanda Hs. 18:45 y Noche Hs. 21:00: TERRENO SALVAJE.

ESMERALDA
Matinée Hs. 14:30 y Tanda Hs. 18:30: FUERZA DELTA 3 - CINCO DEDOS DE FURIA y LOS PEQUEÑOS KARATECAS.

LIBERTAD
El Alto
Funciones continuadas a partir de Hs. 14:30: EL VENGADOR DEL FUTURO y HÉROE ACCIDENTAL.

ROXY
Funciones continuadas desde horas 14:30: LOS FRANCOTIRADORES y TOMBSTONE (mayores 14 años).

PLAZA
Funciones continuadas desde horas 14:30: MRS. JONES y LO QUE QUEDA DEL DIA.

El nuevo amigo es como el vino nuevo: envejecerá y lo vevereis suavemente. (Biblia - Libro del Eclesiastés)
Inspiracion Cards M.R.
23 DE JULIO
"DIA DE LA AMISTAD"

García Márquez afirma que el Estado debe fomentar y proteger la cultura

SANTAFE DE BOGOTA
Efe

El escritor colombiano Gabriel García Márquez se opone a la propuesta del presidente electo de Colombia, Ernesto Samper, de crear un ministerio de Cultura, porque en su opinión el Estado está en la obligación de fomentar y proteger la cultura, pero no de gobernarla.

En una entrevista para el diario bogotano "El Tiempo", García Márquez afirma que la cartera de Cultura que prometió Samper durante su campaña y forma parte de su programa de Gobierno, terminará por ser "tarde o temprano un ministerio de policía para la cultura".

Será "un órgano altamente político y perturbador para la comunidad más orgullosa de ser como es: independiente, inconforme, dividida e ingobernable", advierte el Premio Nobel de Literatura 1982.

Para el escritor, el hecho de que haya muchos escritores y artistas colombianos con éxito en el extranjero no justifica la creación de ese ministerio y señala que "lo que pasa es que se cree que la cultura son las bellas artes".

"No. La cultura es eso, pero también es la moda, la educación, la ciencia, las religiones, el folclor, el medio ambiente, el modo de ama... todo lo que el ser humano agrega o quita para ... o perjudicar la naturaleza", expresa.

"Jack Lang (ex ministro de Cultura de Francia) dijo: 'la cultura es todo'. Y un ministerio ... sería un órgano desorbitado e incosteable. ... un ministerio solo para las bellas artes no ... pena", destaca el autor de "Cien años de soledad".

También recuerda que "los ministerios de cultura de gran renombre histórico han sido ... desastres" y se refiere al "famoso 'kulturkampf' (ministerio de los Cultos) de Bismarck, que ... hizo suyo".

"El órgano de la cultura -manifiesta- ... en la Alemania de hoy como Ministerio Federal ... repartido en órganos regionales. El no ... de la Unión Soviética, con la ideología ... un inmenso mastodonte de autoritarismo y ... ción política, y hasta de agresiones ... derechos humanos".

En el Museo Costumbrista se viene desarrollando una exposición de maquetas de edificios de todo el mundo, realizadas por estudiantes de la Universidad Nuestra Señora de La Paz. La derecha muestra el Palacio Real de Babilonia, trabajo de Carolina Barbosa. En la izquierda ... observar el "Coliseo de Roma", maqueta de Claudia Solares y Karen Zegarra.

Un día como hoy en la cultura nacional

(EM)PRESA DE CORREOS DE BOLIVIA

Jueves 7 de julio

Un día como hoy de *1924, nacía en La Paz el periodista Huáscar Cajías Kauffman, actual presidente de la Corte Nacional Electoral.*

...correo nos otorga en el día la siguiente memoria cultural: ...día como hoy de 1875 nació, en Santa Cruz de la Sierra, ...tador y periodista José Antezana; también se suma a ...a Fernando Iturralde Ballesteros, nacido en 1954, y que ...a en el campo del ballet en Cochabamba.

...924: Huáscar Cajías Kauffman, periodista y jurista

...Debemos reconocer que un justo y adecuado reconoci...o a la persona de don Huáscar Cajías pasa necesariamen... destacar su compromiso con valores éticos y jurídicos ...iales. Su entrega personal a la defensa de los derechos ...nos fue indudablemente silenciosa y permanente" (1), con ...términos define Antonio Pérez Velasco a quien hoy en día ...a la presidencia de la Corte Nacional Electoral.

...u prestigio tiene un sólido antecedente por su trabajo ...matutino católico "Presencia", medio que él mismo ...allá por 1952, en La Paz, y que a la fecha se ha ...rtido en uno de los impresos más importantes de ...a. Son varios años desde que dejó la dirección de este ...dico, sin embargo su pensamiento aún puede encon...dominicalmente entre sus páginas, con artículos que ...la atención sobre temas principalmente sociales, que ...re fueron de su preocupación.

...ació en un día como hoy de 1921, en Santa Cruz de la ...a. Es doctor en derecho y licenciado en filosofía y letras. ...pecializó en la Escuela de Derecho Penal de la Univer...de Roma, en Italia. Actuó como catedrático de crimino...en la Facultad de Derecho de la Universidad Mayor de ...ndrés, entre otras entidades. Fue Embajador de Bolivia ...la santa sede. Su labor en beneficio de la sociedad ...ana ha sido reconocida en diversas oportunidades; en ...fue galardonado con el Premio "María Morrs Cabot", ...ción compartida con el periódico que fundara. Es ...bro de número de la Academia Boliviana de la Lengua, ...spondiente de la Real Española, allí ocupa la silla K ...el 1ro. de septiembre de 1960, luego de leer su trabajo ...greso titulado "Historia y Periodismo".

...a logrado publicar varios libros, principalmente en el ...urídica, de las que podemos citar: **El alcoholismo entre ...iencias Penales** (1953); **Criminología** (dos tomos, 1955-...); **Psicología pedagógica** (1958); **Apuntes de Penalogía** (...); **Apuntes de Derecho Penal** (1966) y **Tres concepcio...del hombre** (en colaboración, 1966). También hizo de co...dor de la Revista "Signo", junto a Mons. Juan Quirós.

...manera de recuperar algo del pensamiento de don ...car Cajías, citemos un fragmento de su escrito titulado **...ismo y Cristianismo** -publicado en 1968-, en las líneas ...tienen: "El marxismo es, pues, una realidad tangible, es ...tierra y en los satélites que la observan desde la ...ósfera. Es una realidad que interesa a todos: Al econo...a, al político, al hombre religioso y al ateo, al educador y ...portista. Nadie puede prescindir de él y creerse, al mismo ...o, un hombre que vive en el siglo XX./

...A nosotros, los que aceptamos el cristianismo en su ...idad y deseamos cumplirlo hasta donde nuestra imper...ión lo permita, nos resulta de particular importancia esta ...ina nacida a mediados del siglo XIX. /.../ Es una llamada ...ención porque invita al examen de conciencia. Ante el ...ismo, los cristianos tenemos que preguntarnos si no ...mos siquiera parte de culpa en su aparición. Si por lo que ...mos o dejamos de hacer no hemos contribuido a que ...nes de seres hallen más consuelo y más esperanza en el ...rialismo comunista que en el mensaje evangélico" (2).

(1) Sup. Aniversario de Presencia, La Paz, 29.10.1990. p.

(2) En Rev. Signo, Nro. 9, La Paz, 1968, p. 95.

Aniversario de Pro Arte

Hoy se celebra el 10º aniversario de la Asociación Boliviana Pro Arte. Con tal motivo, mañana se realizará un acto especial en el Palacio Chico (Ayacucho esq. Potosí).

La ceremonia que se iniciará a las 19:00 horas, contempla la entrega de la "Medalla al Mérito" a personalidades e instituciones que contribuyen al desarrollo de la cultura en el país. Ellos son: Pablo Salcedo, Emma Ballón, Beatriz Palacios, José Lanza, Sara Ismael, Nilo Soruco, Silvia Peñaloza, Mabel Rivera, Carlos Mesa, Fernando Ballesteros, Mario Leyes, Rolando Costa Arduz, la Comisión Episcopal de Educación.

Actuarán en el acto el barítono Rafael Peláez y la pianista Lucy Candia.

REVISTA SIGNO.- *El martes, los editores de Signo entregaron a los familiares de Alcides Arguedas, un ejemplar del último número de la revista dedicado en su intergridad al controvertido escritor.*
En la fotografía de la izquierda Carlos Coello director de Signo, entrega la publicación a Stela Arguedas de Ackerman, hija de Alcides Arguedas.

En esta imagen, los editores de Signo y autores de varias notas incluidas en la publicación de 500 páginas, aparecen junto a miembros de la Academia de la Lengua y familiares de Alcides Arguedas. El valioso aporte reune fotografías, textos inéditos, cartas y numerosos comentarios sobre la obra del referido escritor

Edgar Vivar (el Señor Barriga y Ñoño), firmando el contrato con Raul Villarroel de la Compañía de Comedias Realidades, para actuar en La Paz en una obra teatral que estará en escena el mes de septiembre.

Ñoño actuará a La Paz

El actor mexicano Edgar Vivar, conocido en Bolivia por su interpretación de distintos personajes en los programas televisivos "El Chavo del 8" y "El Chapulín Colorado", actuará en nuestro país en el mes de septiembre, junto a la Compañía de Comedias Realidades.

Así nos hizo saber Raúl Villarroel, quien viajó hasta México para contratar al artista y esbozar con él el libreto de la obra "Un Ñoño para dos hermanas".

Protagonistas de la historia son los vecinos de un conventillo paceño, a donde llega Ñoño (Edgar Vivar) para compartir aventuras y desventuras junto a las gemelas Paola y Evelyn Medina.

Vivar estará en La Paz el 16 de septiembre, para comenzar la temporada el 21 de este mes.

Luego de un lapso breve, la obra se representará también en Cochabamba y Santa Cruz.

La dirección y producción estarán a cargo de Villarroel y junto a él intervendrán actores paceños conocidos como son Hugo Pozo, Teresa Matienzo, Fernando Illanes, Agar Deloz, Daniel Gonzales, Lucy Tapia y otros más que llegan a conformar un elenco de 20 personas.

El escenario no está fijado aún, pero existen tratativas para que sea el Municipal -ya renovado- el que abra sus puertas a este espectáculo que tiene previsto extenderse 20 días.

Ya lo sabe el público, así que resta esperar para ver en directo al Señor Barriga y a Botijas que están incluidos en la obra "Un Ñoño para dos hermanas".

TEATRO

Hoy concluye el Festival departamental de títeres

La última función del Festival departamental de títeres se realizará hoy a las 15:00 en el Museo Tambo Quirquincho, cerrándose así un acontecimiento que incluyó funciones para los niños, la exposición de muñecos y una charla que intentó recoger datos históricos de este arte en el país.

LA CHARLA

Los organizadores, Asociación Departamental de Titireteros de La Paz, prepararon un panel del que participaron Eduardo Cassis y Jaime Gonzales, quienes aportaron con datos vivenciales y reflexiones en torno a lo que pasó y lo que tendrían que hacer los titireteros de hoy. Se habló de la necesidad de unión para ganar en calidad y prestigio, de manera que se jerarquice la actividad. Se insistió en que para hacer títeres no basta la buena intención y tampoco la habilidad, siendo preciso definir una ética y una estética que vayan a la par, sobre todo considerando los títeres en el país, normalmente se dirigen a los niños. También se pidió que en el trabajo de los titireteros se trate de fortalecer un teatro nacional, con elementos y valores que reflejen el entorno inmediato, dejando de copiar -sea en forma o en contenido- lo que impone la cultura masiva.

Sobre el apoyo que constantemente se pide al Estado para las actividades culturales, se dijo que debe dejarse de lado esta esperanza y trabajar con lo que se tenga, pues está claro que a aquél no le interesa y tal actitud no va a cambiar, al menos por ahora en el que se impone un modelo neoliberal donde la cultura está más que nunca librada a su suerte, debiendo sobrevivir porque es capaz de demostrar que puede hacerlo, con calidad y con el respaldo de los propios interesados.

ASDETI grabó cuanto dijeron los panelistas y el público asistente -casi todos titireteros-, previendo la publicación de la charla en un boletín informativo.

La clausura del evento se hará luego de la presentación de las obras "El retrato misterioso", "Vivan las flores" (Qhantatayita), "Ventrilogia y magia" y "El muñeco Cachirulo" (Mago Hermes) y el video "El mundo que soñamos" de Rudy Betancourt.

...e creada la Comisión de ...udio del Casco Urbano

...el objetivo de revisar, estudiar y definir la nueva delimitación ...o Urbano de la ciudad de La Paz, así como establecer las ...e regirán para la autorización de intervenciones arquitectó... urbanísticas en este sector de la ciudad, se ha creado la ...n de Estudio del Casco Urbano Central.

...Resolución Municipal dio nacimiento a esta comisión siguien...ecomendaciones emanadas del seminario "Casco Urbano 94" ...o los días 26 y 27 de abril del presente año con supico de las ...es Técnica y de Cultura del Concejo Municipal de La Paz.

...trabajos de esta comisión tendrán una duración mayor a seis ...Actualmente se reúe diariamente en las oficinas de PADUM ...tosí, Edifico Tobías 8º piso).

...primera actividad de esta comisión ha sido el análisis de la ...n de la calle Catacora. Una inspección a esta arteria del centro ...se estableció la importancia de los inmuebles que se encuen...este sector y los peligros que conlleva el tráfico pesado por esta ...a el patrimonio urbanístico. La comisión, por estas razones, ...mendado a la Municipalidad que declare área peatonal las ...de la calle Catacora comprendidas entre el Parque Riosinho ...e Yanacocha hasta que se elabore una propuesta definitiva ...cionar el tráfico vial.

...comisión está integrada por delegados de las siguientes institu... comisiones Técnica y de Cultura del Concejo Municipal, ...o de Desarrollo y Planificación Urbana, Oficina Municipal del ...mbiente, Instituto Nacional de Patrimonio Artístico y Artes ...s, Colegio de Arquitectos de La Paz y vecinos y/o propietarios ...dos en intervenir en inmuebles del centro histórico.

...rso nacional de saya.- *...ernidad Caporales San José de La Paz participará del Festival ...al de la Saya a realizarse en la ciudad de Cochabamba el próximo ...julio. Auspicia este encuentro de folklore, el conjunto "Los ..." Los Caporales San José -que participan del carnaval de Oruro- ...n asimismo que renovaron su directorio 1994-1995, el que ahora ...egrado por Teresa Montaño Gumucio, presidenta; René Carvajal, ...sidente; Federico Escobar, secretario de Hacienda; Verónica ...Actas; Sandra de Terras, Freddy Cruz, Ricardo Vacaflores y ...*

Judy Davis y Woody Allen en "Maridos y esposas", film que hoy se proyecta en la Casa de la Cultura.

Llama de Plata 94

"Maridos y esposas" de Allen

El XXII Festival "Llama de Plata" ofrece hoy el film de Woody Allen, "Maridos y esposas", en lo que constituye la cuarta jornada de las siete que incluye el evento. La proyección se realiza en la Casa de la Cultura, en funciones de matiné (16:00) y matiné (19:30). "Maridos y esposas" es una película que retrata la vida de dos matrimonios obligados a enfrentar cambios fundamentales, lo que les lleva a repensar sus principios sobre la vida en pareja, la amistad, la fidelidad, el romance, la confianza y el amor (La Guía, El Diario).

Allen es el director que más veces ha participado del Festival "Llama de Plata", pues sus películas retratan la problemática del hombre contemporáneo, sumándose, a esta cualidad el manejo cinematográfico que hace de Allen uno de los mejores en este campo.

Intervienen en el reparto, el propio Allen, Mia Farrow, Blythe Danner y Judy Davis.

YA VIMOS

Los anteriores días se han proyectado los filmes "Perfume de mujer" de Martin Brest, "Chaplin" de Richard Attemborough y "Drácula" de Francis Ford Coppola.

El martes tuvimos oportunidad de apreciar la película de corte biográfico, "Chaplin", junto a más de 200 espectadores que acudieron a la convocatoria de la Organización Católica Internacional del Cine, la Cinemateca Boliviana y la Alcaldía de La Paz.

Un buen marco para el cine, sobre todo porque se observa a mucha gente joven que acude temprano esperando encontrar un material de calidad.

En "Chaplin" se intenta retratar al genio que marcó un hito en la historia universal del cine, abordándole en su cotidianidad, en su condición humana. Sin embargo, lo que se encuentra es un divorcio entre el personaje que se ve en el film de Attemborough y el Chaplin que conocemos por sus películas (cuya inclusión en la película resulta ser la mejor parte).

Con todo, aunque superficialmente, se logra una aproximación al hombre de cine que vislumbró en este arte el mejor medio para expresar las necesidades de la sociedad, para criticarla no sólo como una opción sino como un deber del creador.

CRITICA

Cabe recordar que como ya es costumbre, de forma paralela al Festival se realiza el Concurso de Crítica Cinematográfica "Llama de Plata". Pueden participar todos los espectadores mayores de 18 años, comentando alguna de las películas del Festival y enviando su trabajo hasta el 16 de julio al periódico "Presencia" (2º piso del edificio Esperanza).

Restan cuatro películas para concluir esta retrospectiva: la anunciada producción de Allen y "La mansión Howard", "Un mundo perfecto" y "Nada es para siempre".

El costo de las entradas es de Bs. 2.50.

Muñoz Molina desmitificó creencias sobre literatos

ESPAÑA
Efe

El novelista español Antonio Muñoz Molina, Premio Nacional de Narrativa 1992, reivindicó el derecho del escritor a no ser genial y desmitificó algunas otras creencias sobre los literatos. Muñoz Molina, que participa en Soria (centro) en un seminario sobre literatura española actual, señaló que el autor tiene derecho a no ser genial y a no pasar de ser un escritor meramente decente por uno de sus libros, a alcanzar la gloria inmediata por la obra siguiente.

El autor de "El invierno en Lisboa", "Beltenebros", llevada al cine, o "El jinete polaco" reconoció que "no hay escritor que no esté dispuesto a cambiar en diez segundos el juicio que tiene sobre un crítico si éste le hace una crítica positiva". También apuntó la falsedad respecto a que el novelista no relea su obra ya terminada y señaló que uno de los mejores momentos es "cuando he terminado de escribir y lo releo para corregir, porque ya no se tiene ese miedo de salto al vacío, porque la obra ya está hecha".

Otra idea que desmitificó fue la de que el escritor es más sensible que todos los demás hombres y es el gran conocedor del alma humana. "Es más, el grado medio de la sensibilidad de la población española es mayor que el de la gente que se dedica a la literatura porque los que se dedican a la literatura creen que el mundo son ellos y eso les embota la sensibilidad", explicó.

A juicio de Muñoz Molina el literato "no es un gran conocedor del alma humana, sino que se interroga sobre ella y se vuelca sobre el material más cercano que tiene, que es su propia experiencia. El escritor debe asombrarse mucho e incluso asustarse un poco, maravillarse con lo más obvio".

En agosto, los Rolling Stones estarán en América Latina

LONDRES
Ansa

Se iniciará el 1 de agosto en el estadio Robert Kennedy de Washington la nueva gira de los Rolling Stones que, por primera vez, no contará con la participación del bajista Bill Wyman. "Hicimos todo para contar con Bill en el disco y en la gira", declaró Mick Jagger, "pero dijo que tenía bastante de los Rolling Stones. Quedamos muy mal".

En el lugar de Wyman estará Darryl Jones pero, como subrayó Keith Richards, "nadie ha sustituido a Bill, los Rolling Stones hoy son cuatro".

La gira después de Washington proseguirá por otras ciudades de Estados Unidos hasta el otoño próximo. En enero llegará el conjunto a Ciudad de México iniciando la larga etapa por América Latina, en marzo le tocará el turno a Asia y Australia y recién en el verano del '95 los Rolling Stones estarán en Europa.

De la gira se hará también un film que dirigirá Ben Stiller, con un presupuesto de tres millones de dólares. Al lado de los Rolling estará el actor Brad Pitt, en el papel de un admirador dispuesto a seguir la gira por todo el mundo. Pero Bill Wyman no está desocupado, después de haber tomado parte en el recital que se tributó a Mick Ronson, durante el pasado abril, el ex bajista de los Stones está trabajando en la realización de un disco como solista y en un libro de memorias.

Entretanto, el conjunto participó en la realización del nuevo disco de los Chieftains y Jagger colaboró en la realización de "The Symphonic Music of Rolling Stones", realizando una nueva versión de un clásico del grupo "Angie".

Bolivia en Feria de artesanías

LISBOA
Efe

Bolivia, Brasil, Guatemala y Perú estarán representados en la Feria Internacional de Artesanía que se inaugurará el próximo sábado en la capital portuguesa, informaron hoy, miércoles, sus organizadores.

El certamen, que este año cumple su séptima edición en el pabellón de exposiciones de Lisboa, recibirá unos 40 mil visitantes hasta su clausura, el 17 de julio.

Participarán también en esta feria Canadá, Francia, Gran Bretaña, Kenia, Senegal, Rusia y Turquía.

doña ulala

justo y franco

fulmine

picapiedra

MUNDO Institucion

Periodistas de ... medios de La Paz ... acompañados por ... Oroza, secretaria ... Turismo- visitaron ... invitación de la Di... Departamental de T... las comunidades de ... Tawapalca, Collana ... Kaphi y Cebollulla, ... en la provincia Mu... trata de poblaciones ... a 50 kms. de La Paz ... horas de camino en ...

La región *visitada por la prensa, tiene un amplio paisaje cordillerano en el que destaca el nevado Illimani a cuyos pies nacen arroyos, asignando una belleza indescriptible al lugar. Las poblaciones son autosuficientes en agricultura: tienen cítricos y otra variedad de frutas, siembran rosas, claveles y otras flores que se venden en La Paz.*

La galería Tupinqui... zona de San Miguel ... el martes la muestra ... que son considerad... de los museos pa... Durante el acto in... estuvieron presente... muchos otros inv... artista Gustavo Med... investigador Jorge ... arquitecto José Mes... Flores.

servicios

Teléfonos de urgencia

PRESENCIA, Tels. 372340-44.
DIRECCION NAL. DE INVESTIGACION, Tel. 356124.
ESTACION CENTRAL, Tel. 373068 - 69
BUSCAMOVIL, Central Maestra Tel. 320644.
INSTITUTO NACIONAL DE FARMACO-DEPENDENCIA (INIF), Tel. 356484
Atención las 24 horas del día.
H. MUNICIPALIDAD DE LA PAZ
TELEFONO DEL RETEN, Tel. 371233;
RETEN DE EMERGENCIA, Tels. 375266 y 371236;
COTEL Reclamos Tel. 113 **INFORMACIONES** Tel. 104; **SEÑORITA HORA** Tel. 117 y **LARGA DISTANCIA EXTERIOR,** Tel. 356700. Interior Tel 101; **INFORMES,** Tel. 350211
HOSPITAL DE CLINICAS, Maternidad Tel 376472

TRANSITO, Tel. 371224 y 371220
ASISTENCIA PUBLICA, Tel. 118 - 371233
MATERNIDAD Tel. 314414
NEUROCIRUGIA, Tel.320728
PENSIONADO, Tel. 322823
BOLIVIAN POWER Co. Ltda.
RECLAMOS, Tel. 354357
BOMBEROS, Tel. 378468 - 378469 - 119
HOSPITAL DE CLINICAS CENTRAL, Tel. 376472
ATENCION DE PARTO DOMICILIARIO, Tel. 360700.
RADIO PATRULLA, Tel. 110.
AASANA, (Aeropuerto Informaciones) Línea Piloto, Tel. 810122.
SAMAPA, Tel. 211222.
A. T. I. Asistencia Telefónica Inmediata, Tel. 390021.

Viajes

SALIDAS

A Oruro: todos los días, a Hs. 5:30; 6:30; 7:30; 8:00; 8:30; 9:00; 9:30; 10:30; 11:30; 12:00; 13:00; 13:30; 14:00; 15:30; 17:00; 17:30; 18:00; 19:30; 20:00; 20:30; 21:00.
A Cochabamba: todos los días, a Hs. 8:00; 8:45; 9:00; 13:00; 19:30; 20:00; 20:15; 20:30; 21:00.
A Santa Cruz: todos los días, a Hs. 8:30; 8:45; 9:00; 13:00; 20:00; 20:15; 20:30; 21:00.
A Sucre: todos los días, a Hs. 8:30; 18:00 y 20:00.
A Potosí: todos los días, a Hs. 18:00; 18:30; 20:15.
A Montero: todos los días, a Hs. 9:00; 20:15; 20:30.
A Trinidad: todos los días, a Hs. 20:00.
A Arica: martes y viernes a Hs. 5:30.
A Tacna: domingos y jueves a Hs. 6:30.
A Llallagua: todos los días, a Hs. 19:00.
A Villazón: todos los días, a Hs. 18:30.
A Tarija: martes, jueves y sábado a Hs. 17:00.

Informaciones
Tel. 367275 - 367276
Empresas de Transporte interdepartamental e internacional de pasajeros

Transporte Korilazo	Tel: 323810
Transporte Aroma	Tel: 375449
Pullman Nobleza	Tel: 361427
Pullman Avaroa	Tel: 327096
Transporte Copacabana	Tel: 340461
Pullman Bolivia	Tel: 355854
Urus Imperial	Tel: 350793
Flota El Dorado	Tel: 359153
Flota San Francisco	Tel: 378084
Flota Concordia	Tel: 354612
Flota Panamericana	Tel: 371119
Flota Urkupiña	Tel: 353214
Transporte San Lorenzo	Tel: 328911
Transportes Cisne	Tel: 361321
Transportes La Paz	Tel: 377443

Farmacias de turno

ZONA CENTRAL.-	
SAN AGUSTIN Pza. Eguino esq. Pando	328212
OFZAN c. Pichincha 552	326617
PAOLA c.Sucre esq. Loayza	357918
ATENAS I Colón 543	340600
SANTA MONICA Plaza Frías 1584	326859
ZONA SOPOCACHI Y SAN PEDRO	
6 DE AGOSTO Av. Villazón 1968	322680
INMACULADA CONCEPCION Av. Arce 2556 Edif. Isabelita	374902
GRISELDA c. Almirante Grau esq. Boquerón	316781
ZONA MIRAFLORES	
Ma. AUXILIADORA Av. Saavedra 1891	390827
CARRASCO Av. José Carrasco 1506	356180
MEDIFAR c. Iturralde 1127	363713
LIZ Av. de las Américas - Villa Fátima 462	212167
ZONA VILLA COPACABANA Y SAN ANTONIO	
FLORES Nuñez del Prado 88 - V.Copacabana	232038
ZONA CEMENTERIO-BUENOS AIRES Y TUMUSLA.-	
SANTA TERESITA Av. Buenos Aires 1104	351062
CANADA Max Paredes 467	356194
ILLAMPU Av. Héroes del Pacifico 1489	358524
SANTA RITA Max Paredes 944	- - - -
VICENTE OCHOA Vicente Ocho 840	323315
ZONA OBRAJES Y ALTO OBRAJES	
MARIA REINA Av. Hernando Siles esq. c. 16	785015
ZONA CALACOTO, ACHUMANI E IRPAVI	
PRINCIPAL Av. Ballivián 676 fte. Automóvil Club	792984
LOS ALAMOS Puente de Auquisamaña	- - - -
SUREÑA Av. Gral. García Lanza esq. c. 9 Achumani	- - - -
IRPAVI Av. Gobles 6125 final Irpavi	710176

FARMACIAS DE EL ALTO

TARIJA Av. Raúl Salmón Nº 36 Zona 12 de Octubre	821484
4 DE FEBRERO Av. C. de Medina Nº 10 Villa Dolores	810503
VIRGEN DE CANDELARIA Av. Alonzo Ugarte Nº 46 Zona 16 de Julio	389017
MARANATA Plan 361 Calle 7 Nº 261 Ciudad Satélite	810065
GRAN PODER Calle 17 Nº 633 Ciudad Satélite	813455
PARAISO Av. 14 Nº 250 Zona Brazil Río Seco	
3 DE MAYO Av. Bolivia Nº 8 (cruce Viacha)	815020
15 DE ABRIL C-3 Nº 10 Carretera Oruro	813688

El tiempo (boletín meteorológico)

Jueves 7 de julio de 1994

TEMPERATURAS PRONOSTICADAS

	MAX	MIN
Cobija	30.0	14.0
Riberalta	29.0	15.0
Rurrenabaque	27.0	13.0
Trinidad	27.0	13.0
S.I. de Velasco	27.0	10.0
Santa Cruz	25.0	13.0
Cochabamba	24.0	2.0
Sucre	20.0	3.0
Camiri	20.0	11.0
Potosí	11.0	-4.0
Charaña	11.0	-10.0
Oruro	14.0	-7.0
Puerto Suárez	22.0	14.0
Tarija	-	-2.0
Yacuiba	17.0	8.0
La Paz		
Zona Central	15.0	1.5
El Alto	11.0	-3.5

PRONOSTICO PARA HOY

CIUDAD DE LA PAZ .- Presentará cielo poco nuboso, vientos débiles a moderados del Oeste y poco cambio de temperaturas.

ALTIPLANO Y VALLES .- Presentará cielo poco nuboso, vientos del Noroeste y poco cambid de temperaturas.

LLANOS ORIENTALES Y BENI NORTE- Presentará cielo poco nuboso con probables chubascos y tormentas eléctricas aisladas, vientos moderados"del Noroeste y poco cambio de temperaturas.

TEMPERATURAS PRONOSTICADAS

CIUDAD	MINIMA	1.5	°C
	MAXIMA	15.0	°C
ALTO	MINIMA	-3.5	°C
	MAXIMA	11.0	°C

CRUCIGRAMA DE HOY

Por Luis Ca...

FARMAC...
DE TU...
327245

LLOYD AEREO BOLIVIANO SAM

SALIDAS

VLO. 801 COCHABAMBA	Hrs. 07:00
VLO. 801 SUCRE	Hrs. 07:00
VLO. 801 TARIJA	Hrs. 07:00
VLO. 437 COBIJA	Hrs. 07:30
VLO. 437 TRINIDAD	Hrs. 07:30
VLO. 901 SANTA CRUZ	Hrs. 07:30
VLO. 901 LIMA	Hrs. 07:30
VLO. 967 ARICA	Hrs. 09:30
VLO. 967 SANTIAGO	Hrs. 09:30
VLO. 881 SANTA CRUZ	Hrs. 14:30
VLO. 915 SANTA CRUZ	Hrs. 16:30
VLO. 827 COCHABAMBA	Hrs. 18:40
VLO. 827 SANTA CRUZ	Hrs. 18:40
VLO. 902 SANTA CRUZ	Hrs. 19:30
VLO. 902 MANAOS	Hrs. 19:30
VLO. 902 CARACAS	Hrs. 19:30
VLO. 902 MIAMI	Hrs. 19:30
VLO. 829 COCHABAMBA	Hrs. 19:45

LLEGADAS

VLO. 901 MIAMI	Hrs. 06:00
VLO. 901 PANAMA	Hrs. 06:00
VLO. 967 SANTA CRUZ	Hrs. 06:30
VLO. 800 COCHABAMBA	Hrs. 08:50
VLO. 880 SANTA CRUZ	Hrs. 13:10
VLO. 915 LIMA	Hrs. 15:40
VLO. 814 TARIJA	Hrs. 18:20
VLO. 814 SUCRE	Hrs. 18:20
VLO. 814 COCHABAMBA	Hrs. 18:20
VLO. 966 SANTIAGO	Hrs. 18:35
VLO. 966 ARICA	Hrs. 18:35
VLO. 866 SANTA CRUZ	Hrs. 19:10

LLOYD AEREO BOLIVIANO S.A.M. INFORMES ADICIONALES A LOS TELEFONOS:

LA PAZ 367711-13 371020-27
COCHABAMBA 50740 - 50745 50750
SANTA CRUZ 344411 344357

AeroSur
COMPAÑIA BOLIVIANA DE TRANSPORTE AEREO PRIVADO S.A.

SALIDAS

ORIGEN: LA PAZ (LPB)

DESTINO	HORA DE SALIDA	Nº DE VUELO
CAMIRI	13:18	125/408
COBIJA	12:10	809/720
COCHABAMBA	09:00	103
COCHABAMBA	12:00	111
COCHABAMBA	18:00	127
GUAYARAMERIN	12:00	809/718
MAGDALENA	12:00	809/524
POTOSI	08:00	801
RIBERALTA	07:00	806/710
SAN BORJA	07:00	806/501
SAN IGNACIO DE VELASCO	07:20	101/400
SAN RAMON	12:15	809/524
SANTA ANA DEL YACUMA	07:00	806/522
SANTA CRUZ	07:20	101
SANTA CRUZ	09:05	103
SANTA CRUZ	12:30	111
SANTA CRUZ	13:15	125
SANTA CRUZ	18:30	127
SANTA CRUZ	20:15	109
SUCRE	09:30	143
TARIJA	13:15	125/130
TRINIDAD	07:00	806
TRINIDAD	12:15	809
YACUIBA	07:20	101/310
YACUIBA	13:15	125/304
PUERTO SUAREZ	12:30	111

LLEGADAS

DESTINO LA PAZ (LPB)

ORIGEN	HORA DE LLEGADA	Nº DE VUELO
CAMIRI	12:45	303/126
CAMIRI	20:35	409/108
COBIJA	18:55	721/810
COCHABAMBA	09:00	102
COCHABAMBA	15:45	110
COCHABAMBA	19:45	112
GUAYARAMERIN	18:55	719/810
MAGDALENA	18:55	525/810
POTOSI	11:45	800
PUERTO SUAREZ	19:45	112
RIBERALTA	18:55	711/810
SAN BORJA	18:55	502/810
SAN IGNACIO DE VELASCO	20:35	401/108
SAN RAMON	18:55	525/810
SANTA ANA DEL YACUMA	18:55	523/810
SANTA CRUZ	08:35	100
SANTA CRUZ	09:00	102
SANTA CRUZ	12:45	126
SANTA CRUZ	15:45	110
SANTA CRUZ	19:45	112
SANTA CRUZ	20:35	108
SUCRE	11:40	144
TARIJA	17:45	132
TRINIDAD	08:45	807
TRINIDAD	18:55	810
YACUIBA	12:45	415/126
YACUIBA	20:35	305/108

La Paz: Av. 16 de Julio 1607 Reservas: 371833 - Fax: 390457 | Cochabamba: Av. Ayacucho 170 Reservas: 28387 - Fax: 28385 | Santa Cruz: Calle Colon Esq. Av. Irala Reservas: 331008 - Fax: 326092

LanChile
CADA VEZ MAS ALTO

DIRECCION		CHILE A BOLIVIA		DIRECCION		BOLIVIA A ...
DIA		LUN-MIE-VIE	DOM	DIA		LUN-MIE-VIE
VUELO		LA-678	LA-678	VUELO		LA-6..
EQUIPO		B-737	B-737	EQUIPO		B-737
CLASE		Y	Y	CLASE		Y
SANTIAGO	Sa.	08:05	08:05	SANTA CRUZ	Sa.	[illegible]
				LA PAZ	Sa.	[illegible]
				ARICA	Ll.	[illegible]
IQUIQUE	Ll.	10:15	10:15		Sa.	[illegible]
	Sa.	10:35	10:35	IQUIQUE	Ll.	[illegible]
ARICA	Ll.	11:10	11:10		Sa.	[illegible]
	Sa.	11:45	11:45	SANTIAGO	Ll.	[illegible]
LA PAZ	Ll.	12:25				
STA CRUZ	Ll.		13:05			

NOTA: Itinerarios sujetos a modificaciones sin previo aviso.

Baja del dólar provoca "singular" acción municipal contra comerciantes

TRINIDAD, 6 (PRESENCIA).- El intendente municipal Carlos Yáñez, se aventuró hoy a exigir a los comerciantes que rebajen los precios, especialmente de productos de la canasta familiar, en la misma proporción en que bajó la cotización del dólar el pasado lunes.

El intendente dijo que estaba informándose de los precios de procedencia de los productos, para basar una propuesta a los intermediarios en los mercados locales, considerando que "es el dólar el parámetro permanente que utilizan los comerciantes para su actividad", siempre en alza, pero que ahora registró una pequeña disminución.

Sin embargo, entre los puestos del mercado central frente a la intendencia, los vendedores se hacían "del viernes" cuando se les preguntaba sobre la rebaja.

Mientras tanto en el mercado libre de esta ciudad los cambistas dijeron que la baja de la divisa norteamericana también se había registrado entre ellos. De 4,69, ayer se vendió en 4,68 y hoy mantuvo esa cotización.

UMOPAR incineró cocaína decomisada en mayo y junio

TRINIDAD, 6 (PRESENCIA).- Autoridades de la Unidad Móvil de Patrullaje Rural (UMOPAR) incineraron hoy 28 kilogramos de cocaína decomisada en 7 operativos diferentes en varias localidades.

El Tcnl. Ramiro Ortega, comandante de la Unidad Antidroga, dijo que la droga proviene de incautaciones efectuadas en Guayaramerín, Riberalta, San Joaquín y Magdalena principalmente entre mayo y junio pasados y la cantidad total pesada fue 28.733 gramos. En esa ocasión una pequeña cantidad de marihuana también fue incinerada pese a que no reaccionó correctamente al químico aplicado.

CORDEBENI adecuará directorio a Ley de Participación Popular

TRINIDAD, 6 (PRESENCIA).- El nuevo directorio de la Corporación Regional de Desarrollo se constituirá el próximo 2 de agosto, cuando sean designados los 6 representantes -por las alcaldías seccionales y el Poder Ejecutivo- que faltan designar, de acuerdo a lo establecido por la Ley de Participación Popular.

La fecha fue anunciada por voceros de CORDEBENI, hoy, al confirmar que los alcaldes de todo el departamento se reunirán aquí, entre el 25 y 27 de julio, para recibir capacitación en los procedimientos operativos que deberán aplicar para la ejecución de sus planes anuales operativos, los primeros bajo los efectos de la nueva ley para el resto de la presente gestión. Ese seminario estará a cargo de funcionarios de la subsecretaría de inversión pública.

Pero, al terminar esa capacitación, se efectuará una especie de mini-congreso de los alcaldes de las 9 capitales de sección de provincia existentes en el distrito para elegir a los 3 representantes que la ley les reconoce en el directorio de la corporación. Los otros tres faltantes son los que deberá designar el Poder Ejecutivo, a través del Consejo Nacional de Desarrollo Sostenible, que se sumarán al grupo compuesto por el presidente del Comité Cívico, el secretario ejecutivo de la Federación de Campesinos y el presidente de la Federación de Juntas Vecinales, en actuales funciones.

También deberá legalizarse la designación del presidente ejecutivo, mediante el sistema de terna parlamentaria al primer mandatario, que hoy ejerce interinamente el Ing. Hans Schlink Monasterio (MNR).

Una vez constituido, el portavoz adelantó que la primera misión del nuevo directorio de CORDEBENI será la aprobación del presupuesto y Plan Anual 1994. Sin embargo, se cre que los próximos responsables de la entidad regional deberán homologar hace seis meses sin el respaldo de un directorio.

NUEVOS DESPIDOS

Simultáneamente, la Corporación Regional despidió a 36 empleados más, por lo que quedó con sólo 150, conforme a lo anunciado hace una semana y lo establecido por la participación popular. El mes pasado había retirado a 40 funcionarios.

El portavoz reiteró que el nuevo rol de las corporaciones limita sus recursos humanos a lo estrictamente indispensable para la planificación regional y, por este año, a la conclusión de obras de envergadura departamental. En este sentido, se dijo que el número de empleados en 1995 se reducirá a solamente 110 personas, es decir, casi un tercio de lo que pagaba hace un año.

Poblaciones fronterizas se unen para financiar carretera

GUAYARAMERIN, 6 (PRESENCIA).- La pavimentación del primer tramo del corredor de exportación del norte del país, entre Guayaramerín y Riberalta, fue estimado en 2,6 millones de dólares para su ejecución por la Alcaldía Municipal de la vecina Guajará-Mirim (Brasil).

Según un informe extraoficial, conocido aquí por PRESENCIA, la prefectura municipal de Guajará-Mirim hizo conocer su cotización de realizar la colocación de una capa asfáltica en el citado camino -de 87 kilómetros- a un costo de 30.000 dólares por cada kilómetro.

La estimación fue enviada por el prefecto de Guajará, Isaac Bennesby, al alcalde de Guayaramerín, Carlos Pinto, en virtud a los acuerdos del II Encuentro de Integración y Desarrollo Fronterizo Brasil-Bolivia, efectuado precisamente aquí, a fines de abril pasado. Entonces, las autoridades de Beni y Rondonia aprobaron impulsar conjuntamente la pavimentación del camino Porto Velho-Guajará-Mirim-Riberalta-Yucumo-La Paz, como un corredor boliviano de exportación hacia el Pacífico.

La propuesta del Municipio brasileño vecino se basa en su propia capacidad de ejecución de la obra y en un levantamiento no mayor a 40 centímetros de la actual plataforma del citado tramo, por lo que el gobierno boliviano deberá aportar alguna contraparte para el caso de movimientos adicionales y financiar, posteriormente, la construcción de varios puentes, entre ellos, el principal sobre el río Yata.

Detienen a falsificadora de sellos de Registro Civil

ORURO, 5 (PRESENCIA).- La Policía Técnica Judicial (PTJ) detuvo a Jannette Betty Suárez Vargas, presunta falsificadora de dos sellos de un oficial de Registro Civil. El caso fue denunciado por las autoridades de la Dirección Departamental de Registro Civil, señalando que Suárez Vargas encargó la confección irregular de los sellos, que debían ser utilizados de manera fraudulenta.

El caso es investigado por los funcionarios de la PTJ y se reciben las declaraciones indagatorias a los propietarios de una fábrica artesanal de sellos de goma, donde encomendó su confección. De acuerdo a los antecedentes, se supo que los fabricantes hicieron conocer el hecho irregular y dieron parte a los funcionarios de Registro Civil, evitando de esta forma que se cometan irregularidades.

Los dos sellos que sirven como pie de firma y el monograma de la Oficialía de Registro Civil, debían ser confeccionados por Bs 49, pero la interesada pretendió justificar que había encomendado su elaboración para habilitar una copia de certificado de matrimonio, siendo así que este valor fiscal tiene un costo de Bs 12.

El caso será remitido a la Fiscalía del Distrito y luego a la justicia ordinaria, para sancionar el delito de suplantación a la autoridad, falsificación y otras agravantes, según lo explicado por Virginia Hurtado de Oña, directora departamental del Registro Civil.

El comandante de la PTJ, coronel Edgar Alcócer Mayorga, prometió hacer conocer mayores detalles en las próximas horas, una vez que concluya la investigación.

Nación Originaria "Uru" demanda urgente atención de autoridades

ORURO, 5 (PRESENCIA).- Autoridades de la Nación Originaria "Uru" viajaron a La Paz, demandando urgente atención del gobierno, para entrevistarse con el vicepresidente de la república, Víctor Hugo Cárdenas, para hacerle conocer sus necesidades y pedirle que cumpla su compromiso pendiente con los chipayas, muratos e iruhitos.

El presidente de la Nación Originaria, Genero Inta Inta, señaló que desde hace dos años se posterga la atención de sus demandas y que primero fue el vicepresidente Ossio Sanjinés quien elaboró el Plan de Etnodesarrollo de los pueblos originarios, pero que por falta de seguimiento, hasta ahora no se puede ejecutar ninguno de los proyectos anunciados.

Queremos que nos presten atención en el campo de la salud, educación y también nos entreguen tierras para dedicarnos a las labores agrícolas, dijo, porque la caza y pesca ya no constituye una forma de subsistencia para nuestras comunidades, desde que se ha secado el lago y hay contaminación.

Mencionó que en una reunión de los siete ayllus que componen la nación originaria, se resolvió otorgar un último plazo al Poder Ejecutivo para que aplique el pleno reconocimiento de la Nación Uru, y que a su vez posibilite la ejecución de los programas y proyectos de ayuda al sector.

No pedimos nada gratis, sólo queremos tierra para trabajar y producir, porque nosotros estamos acostumbrados a preparar nuestra propia alimentación, pero ahora esto resulta difícil por la situación que vivimos debido a la paulatina desaparición de las especies acuáticas y variedad de peces que ya no hay en los lagos, afirmó.

Recordó que existe un ofrecimiento oficial del gobierno sueco, para financiar la ejecución de proyectos de desarrollo, a cambio de la entrega de territorio, pero ni siquiera eso se ha podido concretar por el descuido de las autoridades, mencionó al expresar su preocupación por este hecho.

Demandó la inmediata libertad de cinco personas detenidas que corresponden a los ranchos de los Uru Muratos de Llapallapani y Puñaca Tinta María, quienes fueron remitidos a la cárcel pública como autores de la pesca indiscriminada de pariguanas.

Esto es injusto porque ellos no son los autores de este saqueo indiscriminado que se pretende demostrar, sino que viven de la caza, porque no tienen otra forma de subsistencia, aseveró.

Reiteró que los muratos cazan para contar con alimentación y poder subsistir junto a sus familias, pero que nunca se dedicaron a la venta de los animales, ni mucho menos al saqueo que se pretende responsabilizar por demostrar una acción de parte de las autoridades para proteger la fauna silvestre, pero sin importarles la vida de las familias de los tres ranchos Villañeque, Puñaca Tinta María y Llapallapani, que soportan una época de hambruna, miseria y desolación por la falta de alimentos y la disminución del agua en el lago Poopó.

Advirtió que de no ser atendido el pedido de las autoridades originarias se movilizarán y se programa la realización de una marcha de protesta desde la Comunidad Chipaya, ubicada en la provincia Atahuallpa del departamento de Oruro, hasta La Paz, ciudad sede de gobierno.

En la protesta participarán los integrantes de los siete ayllus, Aranzaya, Manazaya y el cantón Ayparavi de la comunidad Chipaya; los ranchos Puñaca Tinta María, Villañeque y Llapallapani de la comunidad de Muratos y los Iruhitos que viven a orillas del Desaguadero en La Paz.

La Paz es nuestra ciudad, nuestra casa, nuestro hogar, no la maltratemos echando basura en cualquier lugar.

CBA
CENTRO BOLIVIANO AMERICANO
CURSOS REGULARES Y ACELERADOS
CENTRAL
Av. Arce, Parque Z. Iturralde No. 121
Teléfonos: 342582 • 351627
GRAN PODER
Calle Sagárnaga No. 440
esq. I. Tamayo Teléfono: 366422
CALACOTO
Calle 23 No.8140
Teléfono: 792554
SALON PARA EJECUTIVOS
Edificio La Primera Piso 6 Of.3
Bloque A Teléfono: 364308
Inscripciones : 14 y 15 de julio
Inicio de clases : 18 de julio
Enseñando INGLES con excelencia !

AMPLIACION DE PLAZO
CONVOCATORIA PUBLICA 009/94

EL MINISTERIO DE DESARROLLO SOSTENIBLE Y MEDIO AMBIENTE, comunica que el plazo de la convocatoria pública 009/94, que invita a organizaciones públicas y privadas a participar en la administración de los Parques Nacionales Noel Kempff Mercado y Amboró, ha sido ampliado hasta el día 30 de julio.

Los interesados pueden comprar el pliego de especificaciones técnicas en las oficinas del Ministerio de Desarrollo Sostenible, a un costo de $us. 50, de la siguiente dirección:

Secretaría General
Av. Arce Nº 2147
Fax: 392892
Teléfono: 360163 - 372070
La Paz

Para mayor información podrán llamar al teléfono 369383.

REQUERIMIENTO DE PERSONAL

El Ministerio de Desarrollo Sostenible y Medio Ambiente a través de la Subsecretaría de Ordenamiento Territorial requiere incorporar por el lapso de tres meses a su equipo de trabajo los servicios de:

1. ECONOMISTA
A) Título en provisión nacional.
B) Experiencia profesional mínima de 5 años.
C) Tener experiencia en planificación regional y desarrollo rural.
D) Disponibilidad de trabajo a tiempo completo en el interior del país.
E) Conocimiento del idioma quechua.

2. AGRONOMO
A) Título en provisión nacional.
B) Experiencia profesional mínima de 5 años.
C) Tener experiencia en evaluación de recursos naturales y preparación de proyectos.
D) Disponibilidad de trabajo a tiempo completo en el interior del país.
E) Conocimiento del idioma quechua.

Los interesados deben enviar su Curriculum Vitae debidamente documentado a la calle Sánchez Lima No. 2512 de esta ciudad hasta el día viernes 8 del presente mes.

La Paz, julio de 1.994

BOLIVIA
MUNDIAL 94
RECUERDA A BOLIVIA EN TU CORAZON
compra tu PIN Ya!!
Dirigete a las oficinas de PRESENCIA en todo el país.
Precio Bs. 8.-
FBF
TVB
PRESENCIA

Chuquisaca

Juicio en la Suprema

Denuncian intento de despojo de casa en la ciudad de Santa Cruz

SUCRE, 5 (PRESENCIA).- La ciudadana cruceña Pilar Saavedra Céspedes, denunció que Mariano Ardaya Vaca intentó por la vía de la justicia apoderarse de una casa que no le pertenece lanzando falsas acusaciones en contra de dos magistrados de la Corte Suprema.

En una "declaración voluntaria", escrita y enviada a esta corresponsalía, la señora Saavedra protesta porque "de manera mal intencionada" el ciudadano Mariano Ardaya Vaca y su abogado se refirieron sobre "un asunto que está para dictarse resolución en la Sala Civil Primera de la Corte Suprema".

La denunciante se refiere al anunció de un juicio de responsabilidad que hiciera el abogado Augusto Revilla Aldana en contra de los ministros Guillermo Arancibia López y Hugo Dellien Barba, ambos acusados de haber actuado en forma irregular en un asunto de divorcio y división de bienes. "En el proceso de divorcio ya referido, el señor Ardaya después de la separación de su esposa (mi hija) Julia Neida Pereira, se había permitido demandar la división y partición de una casa que jamás perteneció al señor Ardaya ni a mi hija, sino fue y es de mi propiedad", dice Saavedra.

Indica que las declaraciones vertidas por Ardaya, en Santa Cruz, en las que decía que el asunto había ganado, que dispondría de la casa como dueño y que le echaría a la calle, le obligaron a trasladarse a esta capital, "con un enorme esfuerzo económico, con molestias del viaje por carretera, dada mi avanzada edad".

Recuerda que en la Corte Suprema, donde se sustancia su asunto, pidió audiencia con los magistrados para exponerles la verdad del juicio y de su casa. Y, además, le solicitó que sólo apliquen con rectitud y justicia, la ley evitando que el señor Ardaya "se apropie de un bien que no le pertenecía". "No conozco cuál será el fallo a dictarse porque en secretaría se me ha informado que la resolución aún no ha salido y que debe esperarse hasta el momento en que se notifique a las partes", sostiene al rechazar las acusaciones de Ardaya quien dijo que Saavedra se presentó a la Suprema "y no sé que situaciones ha habido".

Remarca que Ardaya no puede hablar de ningún "fruto de su trabajo" porque "este señor vivió en mi casa después de casarse con mi hija (...) Lo que demuestra que éste no tiene conciencia, menos dignidad y quiere enlodar la correcta justicia con manifestaciones alejadas de la verdad".

La señora Saavedra califica de "pose fácil y cobarde de quien pierde un juicio" el anunciar un juicio de responsabilidad en contra de los magistrados Arancibia y Dellien. "El señor Ardaya ni siquiera se molestó en contestar a la demanda de divorcio, no se acordó de cumplir su obligación de padre, cual es la pensión de asitencia familiar, tan sólo se acordó que podría beneficiarse con el bien ajeno", manifiesta.

Protesta, asimismo, contra el abogado Augusto Revilla Aldana al señalar que éste "no se molestó en estudiar el expediente y (para) fundamentar legalmente lo que ahora dice es incorrecto".

Seminario nacional

Tribunal Constitucional restará el 70% de atribuciones de la Suprema

SUCRE, 6 (PRESENCIA).- El Tribunal Constitucional que será creado en los próximos meses, tal como lo anunció el presidente de la República, llegará a disminuir el 70% de las atribuciones que tiene la Sala Plena de la Corte Suprema, opinó el catedrático de Organización Judicial de la estatal universidad San Francisco Xavier, Gabriel Peláez Gantier.

El criterio fue transmitido en el seminario nacional sobre creación del tribunal Constitucional que arrancó el martes y terminará este jueves. Concurren los presidentes de las Cortes Superiores, Fiscales, abogados, representantes de los tres poderes del Estado y dirigentes sindicales y cívicos del país.

Peláez Gantier, que representa en este encuentro al Comité Cívico de Chuquisaca, sostuvo que la Ley de Necesidad de Reformas a la Constitución Política del Estado en cuanto al Régimen Judicial, se limita a transferir las actuales competencias de la Corte Suprema al Tribunal Constitucional.

Dijo que "si se desea transformar la actual estructura del Poder Judicial y contribuir a la solución de la grave crisis de la administración de justicia, es imprescindible pasar por sustanciales reformas del texto de la Constitución Política del Estado". Sin embargo, sostuvo "no es posible que esas reformas se acaben con algunas enmiendas del texto actual o con simples cambios de palabras, sino que la misma debe partir de un análisis global del tema a través de una nueva Constitución Política que refleje las transformaciones de la República, los avances de la tecnología y los nuevos conceptos de Derecho".

Lamentó que los proyectos sobre la modificación a la Constitución y a la misma estructura del Poder Judicial no contemplan los elementos más distorsionantes como "la politización en el nombramiento de magistrados, jueces y funcionarios; nada se señala que contribuya a revertir este esquema tan negativo y vaya a devolver al Poder Judicial su independencia".

En lo que más insistió el jurista fue en las atribuciones que perderá la Sala Plena de la Corte Suprema con la creación del Tribunal Constitucional. "Parecería responder al propósito de despejar a la Corte Suprema sus atribuciones básicas y más relevantes, lesionando muy gravemente su jerarquía y su propia naturaleza".

Remarcó que con ese organismo "parece pretenderse la creación, ni más ni menos, que de un Cuarto Poder del Estado, atentando así contra el equilibrio entre aquellos, cuya división, independencia, jerarquía y competencia, son bases imprescindibles para la plena vigencia de un Estado de Derecho".

En criterio de Peláez [...] Tribunal Constitucional [...] parte de un previo estudio [...] cional del cambio y su [...] reforma de algún artículo [...] titución que trastoca el [...] vigente" y acaba afectando [...] cuerpos legales en un gran [...] de disposiciones.

Tal como se están [...] las reformas constitucionales [...] que afecta gravemente la [...] cia de la Sala Plena de [...] Suprema, en el plano jurídico [...] Comparativamente a lo que [...] vigente, la Sala Plena [...] ocho competencias de las [...] ciones relativas a la Corte [...] a la administración interna [...] der Judicial.

El disertante expresó que [...] bunal Constitucional no [...] cha actividad en un año [...] do a las estadísticas que [...] Corte Suprema en el campo [...] asuntos constitucionales [...] verá más de 30 casos al año [...] ello que no tiene sentido [...]

Terminó su exposición [...] do que la Ley de Necesidad [...] mas de la CPE no llena las [...] tivas nacionales y no es [...] mento destinado a integrar [...] rrección de los graves males [...] administración de justicia [...] necesita un análisis no sólo [...] y partidista, sino técnico [...]

Según Colegio de Abogados

Corte Suprema debe controlar la constitucionalidad en el país

SUCRE, 6 (PRESENCIA).- La Corte Suprema debe mantener el control de la constitucionalidad ejerciéndola adecuadamente hasta que se estudie con mayor profundidad la creación del Tribunal Constitucional, según el Colegio Nacional de Abogados de Bolivia. El presidente de esa organización disertó hoy en el seminario organizado por la Corte Suprema sobre la creación del Tribunal Constitucional en el país.

Dijo que el Poder Judicial está íntimamente ligado al concepto del Estado de Derecho, desde sus órganos más inferiores hasta los más elevados a tiempo de administrar justicia y cuando el sometimiento de todos a la ley, es alterado, es el único que puede restituir el equilibrio social y devolver la paz. "La reforma de las leyes entraña una delicada responsabilidad. En medio de pasiones desatadas, posiciones intransigentes, exigencias coyunturales, el legislador debe asumir su verdadero rol", sostuvo.

El alto representante de los abogados del país afirmó que "la copia de una institución (Tribunal Constitucional) que funciona en otro país o en otro continente es riesgosa si éste propósito no toma en cuenta o ignora la realidad nacional".

Remarcó que todo cambio es bienvenido, sin embargo, "no toda proposición de transformación lleva el sello de la aceptación como es el caso del Tribunal Constitucional al que se refiere el Art. 121 de la Ley de Necesidad de Reformas a la [...]

Baldivieso enfatizó que [...] los defectos de Bolivia en la [...] del Poder Judicial y por [...] buscar el mejor camino para [...] cerlo y la vía elegida, no [...] jable en las actuales circunstancias [...]

Mostró su preocupación [...] el Tribunal Constitucional [...] atribuciones de la Suprema [...] al Poder Judicial y atenta [...] pendencia porque se [...] origen político de los nombramien[...] tos de magistrados, por [...] hable de los dos tercios de [...] Congreso, ya que tal [...] trata a nivel político-partidario [...]

El presidente del Colegio [...] nal de Abogados de Bolivia [...] a la Corte Suprema a que [...] papel importante ante el [...] supone la posibilidad de [...] Tribunal Constitucional y [...] las iniciativas planteadas [...] po de las reformas constitucionales [...] relativas al Poder Judicial.

UNIVERSIDAD CATOLICA BOLIVIANA
UNIDAD ACADEMICA LA PAZ

INSCRIPCIONES
SEGUNDO SEMESTRE 1994

La Universidad Católica Boliviana recibirá inscripciones para la admisión de postulantes al Semestre 2/94 en las siguientes carreras a NIVEL LICENCIATURA:

- Administración de Empresas
- Auditoría
- Ciencias de la Comunicación Social
- Derecho
- Economía
- Ingeniería de Sistemas
- Psicología

PERIODO DE INSCRIPCIONES:

Del 18 al 29 de julio de 1994
Documentos necesarios para la inscripción de alumnos nuevos:
- Fotocopia legalizada del título de Bachiller o de la libreta de Cuarto Medio.
- Fotocopia legalizada del Carnet de Identidad, ambos lados.
- Certificado de nacimiento original, con sello seco.
- 5 fotografías tamaño carnet, 3 x3.

INFORMACIONES: Unidad Académica La Paz
Departamento de Admisiones
Avenida 14 de Septiembre esq. calle 2
Nº 4807 (Obrajes)
Teléfonos: 782222 - 785152 - 785061 - 783283

Lic. ELIZABETH ALVAREZ R.
Secretaria Académica U.C.B.

EL PASADO LUNES 4 DE JULIO EL SR. MARCELO ECHEVERRIA MARISCAL, SE AUSENTO DEL PAIS CON DESTINO A GINEBRA - SUIZA, BECADO POR LA FUNDACION PATIÑO, SU FAMILIA LE DESEA MUCHO EXITO EN SUS ESTUDIOS Y FUTUROS PROYECTOS.

No es en la prosperidad cuando se conoce a un amigo, ni en la desgracia cuando se oculta el enemigo.
(Biblia - Libro del Eclesiastés)
Inspiración Cards M.R.
23 DE JULIO "DIA DE LA AMISTAD"

EDICTO

HOY GRAN SUCESO CINE 16 DE JULIO

7 NOMINACIONES AL OSCAR
¡¡¡VUELVE!!! A PEDIDO DE NUMEROSO PUBLICO
DANIEL DAY-LEWIS EMMA THOMPSON PETE POSTLETHWAITE
En el nombre de la verdad. En el nombre de la justicia. En el nombre del amor.

Por RTP canal 4 CINE AL DIA
SOLO EN FUNCION DE NOCHE

¡¡UNA LEYENDA DE HOLLYWOOD REGRES[...]

Hoy MATINEE TANDA Y NOCHE CINE MONUMENTAL RO[...]

Esta es una nueva forma de anunciar

SUPERECONOMICOS de PRESENCIA

Anunciar en PRESENCIA es anunciar en el país

La Paz, jueves 7 de julio de 1994

1 MOVILIDADES 1.1 Compra 1.2 Venta 1.3 Permuta — 2 INMUEBLES 2.1 Compra 2.2 Venta 2.3 Permuta — 3 EMPLEOS 3.1 Se requiere 3.2 Se ofrece 3.3 Profesionales — 4 GUIA MEDICA 4.1 Odontólogos 4.2 Ginecólogos 4.3 Otorrinolaringólogos 4.4 Urólogos 4.5 Neurólogos 4.6 Pediatras 4.7 Fisioterapeutas — 5 TODO 5.1 Artículos del hogar 5.2 Teléfonos 5.3 Servicios 5.4 varios

1.1 COMPRA

...mpro casita en ca... Bolívar o Sulpacha ...ledañas 340733. (7-Jun)

1.2 VENTA

...BA. SE VENDE CA...ONES VOLVO F16 ...OBLE EJE. MODELOS ... 89 REF: ...CHABAMBA. CALLE ...IPACHA 481 TELF. ...2151194. HORAS ...CINA. (18-25 Jun)

...ndo camión Volvo ...2 intercooler mode...81 recién importa... Ref. 377479. (25-Jun)

...NDO BUS VOLVO. ...NDICIONES IMPE...BLES. CONTADO ...FINANCIADO - EN ...URO TELF. 50607. ...28 Jun)

2.1 COMPRA

... Santa Cruz vendo ... de 927 m² zona ...ercial. Referencias ...léfono 424868. (6-...JUL)

2.2 VENTA

...VENDE BONITO DE...PARTAMENTO MUY ...IZADO 3 DORMI...RIOS CLOSETS AL...FOMBRADO - GARAJE - ...LEFONO EDF. CRES... REF. TELF. ...389. (30-6 Jul)

...rtable. Terreno ...squina amurallado ...741 (7-8 Jul)

...afiero Kiosco en ...mide 1119 (7-15 ...)

...enta o anticrético ...casa en Villa Ade...Plan 108 manzano ... # 107. A media ...uadra del Colegio Cár...as. (5-6 Jun)

...BIENTES EN ...POCACHI BAJO. ...ado seis ambientes ...mbrados y con ...es, más 2 baños, ...les para oficinas, ...cados en calle Ecua... esquina Rosendo ...érrez. Referencias ...teléfonos 796154 ...2421. (5-9 Jun)

2.2 VENTA

...DO PROPIEDAD ...ÍCOLA EN ZONA ...LACOLLO, CON ...ÍA COMPUESTA DE ...2 HECTAREAS. RE...ENCIAS TELEFONO

...ATEMATICAS? ¡FACIL! ...ELEFONO: 341599 (18-30 Jun)

KOA S.A. ...STRUYE EL EDIFICIO ARMENTIA ... 342847 ... (16-22 JUN)

0 4 2 - 4 2 8 5 3 COCHABAMBA

2.3 PERMUTA

3.1 SE REQUIERE

Precisamos: Cocinero para restaurante, presentarse carretera Oruro # 250, lado surtidor "Victoria", de lunes a viernes. (25-26 Jun)

Señorita buena presencia para consultorio necesito. Av. 6 de Agosto 2892 esquina Clavijo. (30-30 Jun)

3.2 SE OFRECE

3.3 PROFESIONALES

4.1 ODONTOLOGOS

Dr. EDUARDO TORRICO MOLINA ODONTOLOGO Especialista en IMPLANTES DENTALES OSEOINTEGRADOS "Branemark System" (Suecia) UNIVERSIDAD DE CHILE Diente Unico Implantado (Anterior - Posterior) Prótesis fija implantada: (Total - Parcial) Sobredentaduras: Prótesis TOTAL retenida por IMPLANTES Consultorio: Av. 6 de Agosto Esq. Cordero (San Jorge) Edificio Mercurio 3er piso - Teléfono: 390362

IMPLANTES DENTALES Dr. Raúl Rumpoa V. CIRUJANO DENTISTA Dentaduras **FIJAS IMPLANTADAS, DENTADURAS INMEDIATAS**, puentes **FIJOS EN EXTREMO LIBRE, PORCELANA, ENDODONCIA Y ORTODONCIA** a niños y adultos. **ANESTESIA GENERAL RAYOS LASER. CONSULTORIO** Av. 6 de Agosto 2892 Esq. Clavijo Casilla Central 11071 Tels. 327447 - 353735 Emergencias Tel. 32744 FAVOR MARCAR HORA (11-14 JUN)

4.2 GINECOLOGOS

Dra. MARTHA DAZA LOAIZA GINECOLOGA - OBSTETRA PERINATOLOGA (Emb. de alto riesgo) ESTERILIDAD - INFERTILIDAD - MICROCIRUGIA LAPAROSCOPIA UNIVERSIDAD NACIONAL AUTONOMA DE MEXICO, INSTITUTO NACIONAL DE PERINATOLOGIA, ISSSTE. MEXICO D.F. Miembro titular del Consejo Mexicano de Ginecologia Obstétrica, ex-Catedrática de la Universidad Nacional Autónoma de México D.F. Control prenatal, Embarazo de alto riesgo, Parto psicoprofiláctico, Cesárea, Planificación familiar, Manejo de la pareja estéril, Infertilidad, Inseminación asistida, Menopausia, Enfermedades de transmisión sexual, Enf. de mama, Criocirugia, Cirugia Ginecológica. Consultorio : **Ed. HANDAL 8vo. piso Of. 807** Socabaya 240 esq. Mariscal Santa Cruz Tel. Cons. 369689 Tel Dom. 355208 - 371843 **B.P. 387571** Atención: **9:00 - 12:00 15:00 - 20:00**

GINECOLOGIA OBSTETRICIA Dr. F. Invert Palma Lazcano. Postgrado hospital de clinicas José de San Martin -Bs. As.- Argentina. Detección precoz del cáncer uterino, colposcopia, ecografia, control pre-natal, planificación familiar, partos, cirugia, flujos y hemorragias genitales, irregularidades y transtornos menstruales, ginecologia endocrina, menopausiá, enfermedades de transmisión sexual. Consultorio: CODIMED, Figueroa 788, 2º Piso Of. 2 (ex Correo Ultima Hora) 17:30 a 21:00 Hrs. - Tel. 316021 - 360557. (18-19 Jun)

Dra. NELVA MERUVIA V. GINECOLOGA OBSTETRA INSTITUTO MEXICANO DE SEGURIDAD SOCIAL - INSTITUTO DE SEGURIDAD SOCIAL DE LOS TRABAJADORES DEL ESTADO - UNAM ECOGRAFIA - MONITORIZACION FETAL Control prenatal, parto, cesárea, planificación familiar, flujos, tumores en útero y mama, esterilidad, inseminación artificial asistida. Menopausia. CONS: Av. Arce Nº 2341 Ed. Calama Of. 108 Tel. 355791 EMERGENCIAS: 390222 - 23 - 24 Hrs. 17 a 20:30 p.m.

4.3 OTORRINOLARINGOLOGOS

CENTRO OTORRINOLARINGOLOGICO S.R.L. -RIOS BRAVO- CENTRAL LA PAZ: Calle Pedro Salazar Nº 631 Sopocachi 320421 - 362672, Casilla Postal 4071. Fax: (591-2) 375960 COCHABAMBA: Sucursal I calle Chuquisaca Nº 0779 Esq. Plaza Constitución Teléfono 44770 ORURO: Sucursal II Calle Cochabamba Nº 714 esq. La Plata Teléfono 55913 AUDIFONOS 30 MESES PLAZO REPRESENTANTES EXCLUSIVOS PARA BOLIVIA Y BRASIL DE AUDIFONOS Y AUDIOMETROS QUALITONE, INDUSTRIA NORTEAMERICANA

4.4 UROLOGOS

Dr. Guillermo Suárez Tejada MEDICO UROLOGO Enfermedades y cirugia de riñones, vejiga, próstata, etc. Venéreas. Problemas sexuales. Urologia Infantil. **CONSULTORIO:** Edif. Cine Monje Campero: 1er. Piso Tels.: 326703 - Domicilio Tel. 785617 **CONSULTAS** 18:00 a 20:00 HORAS

4.5 NEUROLOGOS

DR. GILBERTO ROJAS F. NEUROLOGIA - NEUROCIRUGIA MICRONEUROCIRUGIA ESPECIALIZACION: EDIMBURGO -ESCOCIA - GRAN BRETAÑA ADULTOS Y NIÑOS Enfermedades del Sistema Nervioso. Tumores cerebrales y medulares. Parálisis. Epilepsia, Cisticercosis. Neurocirugia de enfermedades congénitas. Cefaleas y migrañas; hemorragia cerebral infartos y embolias. Traumatismos de cabeza y columna; Hernias de disco. Dolor severo; Temblores. Calle Belisario Salinas 350 Busca movil (entre Av. 6 de Agosto y 20 de Octubre) 321636 - 320844 Mezzanine L-17 Hrs. 18 a 20:30 Telf. 315839 La Paz - Bolivia

4.6 PEDIATRAS

CONSULTORIO RADIOLOGICO Dr. Fernando Contreras Paz Médico - Radiólogo Especialista MODERNOS EQUIPOS * Radiologia general, especializada intervencionista RADIOLOGICOS * Espinografia o columna vertebral total * Radiometria de miembros inferiores. SERVICIO DE MAMOGRAFIA - ECOGRAFIA Detección precoz del cáncer SISTEMA COMPUTA-RIZADO DE ARCHIVO DE DATOS, ENTREGA INMEDIATA Edif. SAN PABLO, Av. 16 de Julio 1479 Tel. Of.: 358575 P.B. Oficina 5 (Frente cine Monje Campero) Tel. Dom. 360322 FAX (591-2) 358575

MEDICINA TRADICIONAL CHINA Acupunturista, Masajista y Naturista DR. FU GUO QIANG Catedrático Adjunto de la Universidad MTC de Pekín Tratamiento médico integral. Pediatría, Medicina Interna, Ginecologia, Traumatologia, Osteologia, Cefaleas, Reumatismo, Artritis, Apoplejia, Epilepsia, mal funcionamiento intestinal, diarreas, úlceras, esterilidad, bloqueo nasal, sinusitis, resfrios, neuralgias corporales y faciales, presión alta y baja, dolores de todo tipo. ATENCION: Lunes a sábado A.M. 09:00 a 12:00 P.M. 14:30 a 20:00 C/ Francisco de Miranda Nº 2094 Esq. Nicaragua (Miraflores) Teléfono 350138.

4.7 FISIOTERAPEUTAS

Fisioterapia-rehabilitación. Traumatismos, fracturas, malformaciones de caderas y torácicas, parálisis, enfermedades reumáticas y respiratorias, fatiga muscular, ciática, lumbalgias. Cámara de Comercio 8vo piso Hrs 9:30 a 13:00 Telf 340327 Atención a domicilio Telf. 323936 - 326837 (7-11 Jul)

5.1 ART. HOGAR

TECNICOS AGROPECUARIOS OFRECEMOS SERVICIOS Ref. 389326.

Se tapiza muebles a domicilio fono 322761

Necesito para offset gestetner operador y montaje con certificado. Linares 980. (29-1 Jul)

5.2 TELEFONOS

5.3 SERVICIOS

5.4 VARIOS

ADELGAZANTE HERBARIUM Centella Asiática Guarana - compuesto anticelulitico vendo 212680. (29-5 Jul)

Vendo: Bicicleta Dino Blaze poco uso, 180 US$ FONO: 790832. (30-3 Jul)

Por extravio queda nula la cuenta Nº 50-23-93-0046-1 del Banco Sur. Oruro. (1-3 Jul)

AGENCIA MATRIMONIAL ACCORD. (Ruc 5117763) Informe gratis Casilla 4910 - Santa Cruz. (1-30 Jul)

SALON DE FIESTAS "GIOVIMARK" 376807 - 375033. (1-14 Jul)

Compro cañerias galvanizadas 2" a 1/2" nuevas o usadas. Telef.: 210253. (1-5 Jul)

Vendo cachorros BOXER. Ref. Federico Zuazo # 008 y Telf. 371062. (3-5 Jul)

Plomero Electricista. 711679. (5-10 Jun)

POR EXTRAVIO. Queda nulo el cheque # 549206. Banco Santa Cruz. (5-5 Jun)

POR EXTRAVIO. Queda nulo el cheque # 244423 Banco de Santa Cruz. (5-5 Jun)

BICICLETA Compro cualquier estado 363725 (6-15 JUL)

EN VENTA INGENIO ARROCERO En zona productora de arroz. Ubicado en Yapacani: Km. 120 sobre carretera con excelente clientela. Referencias: 367715. En Santa Cruz. (6-11 JUL)

CHEQUE ANULADO El cheque Nº 060804 de la cuenta corriente Nº 2010026423 del Banco Santa Cruz S.A., firmado en blanco, queda anulado y sin efecto legal por extravio.

PRESENCIA
Matutino Líder en Circulación Nacional

AGENTES Y CORRESPONSALES
LA PAZ
COCHABAMBA
ORURO
POTOSI
SUCRE
TARIJA
TRINIDAD
SANTA CRUZ

Anunciar en PRESENCIA es anunciar en el País!

Tarifas SOLO 50 Centavos por palabra

MOLLY BUSCA BUEN HOGAR
Molly es hembra, mestiza, blanca, tiene 4 meses y va a crecer grande.
Nos comprometemos a esterilizarla, 1er. celo.
Ayuda para los animales d. 5.- Filial Bolivia 321665.

LICORES DE CROACIA
EN ZOFRI - IQUIQUE
- Maraschino
- Pelinkovac
- Slivovica
venta por cajas
MANZANA 7 Galpón 32
Tel. (057) 429474
Fax. (057) 429465

Precios de fábrica
Rollos FAX
TELEX
SUMADORAS
REGISTRADORAS
INCOPA
Conchitas Nº 570 Telf.: 324382

VACACIONES ENTRETENIDAS

* ORGANO
* PIANO
* BATERIA
* GUITARRA
CENTRO MUSICAL YAMAHA
ACADEMIA DE MUSICA
Av. Sánchez Lima 2206 Tels. 390773 - 327027

EQUIPOS PROFESIONALES para ESTUDIOS de GRABACION
RADIO y TELEVISION
¡Y... Viva Bolivia!

Distribuidores Exclusivos para Bolivia
YAMABOL S.R.L.
Yanacocha Nº 440 Tels. 322696 - 350576 - Fax: 391041

De 74 alcaldías que tiene el departamento

Límites jurisdiccionales de los municipios están definidos a medias

Se incluyen las comunas de La Paz y El Alto, pero hasta fin de año se anuncia su definición.- El próximo año habrá encuesta demográfica para comparar con la información recogida en 1992.-

Las autoridades explican los límites de la región.

Cuando el reglamento de la Ley de Participación Popular ya está dictado, los límites jurisdiccionales de las 74 alcaldías seccionales del departamento de La Paz aún no están claramente definidos, pero según autoridades del gobierno, los municipios ya pueden cobrar por julio el dinero que les corresponde por coparticipación tributaria.

En una conferencia de prensa que ofrecieron ayer el subsecretario de la Secretaría de Participación Popular, Luis Ramírez, y el presidente de CORDEPAZ, Oscar Arrien, se conoció que a pesar de la deficiencia ya señalada, el dinero para los municipios de la región ya está presupuestado hasta fines del presente año.

Ramírez explicó que no es negligencia del gobierno no tener todavía listos los límites seccionales de cada municipio, lo que al parecer ocurre igual en todo el país, sino que ningún gobierno de turno se ocupó de definir las funciones específicas de cada autoridad seccional.

Pero, continuó, los 74 alcaldes del departamento ya pueden conocer de manera general desde y hasta dónde tienen competencia, es decir hasta dónde pueden prestar servicios. "Las actuales delimitaciones territoriales no son las definitivas, seguro que cambiarán, pero tampoco tienen errores o imprecisiones grandes", aclaró el subsecretario.

PROBLEMAS QUE HAY EN LO REFERENTE A LIMITES

Según Ramírez, ninguna autoridad se ocupó de fijar los límites territoriales de cada sección y cantón de una provincia, es decir hay poca definición sobre las responsabilidades que pesan sobre las nuevas autoridades.

Recordó que al crearse la ciudad de El Alto como capital de la cuarta sección de la provincia Murillo, durante la pasada década, también se creó un nuevo problema para la ciudad de La Paz y para las provincias que resultan afectadas con la ahora indefinida jurisdicción.

El Alto quiere anexar a su jurisdicción a la población de Achocalla, Zongo e inclusive a una parte de Viacha, pero encuentra oposición en sus autoridades allí establecidas, que aseguran que son independientes o que dependen de un municipio mayor. Viacha ha declarado estado de emergencia hasta que El Alto levante su interés de anexar una parte del territorio viacheño.

Ramírez indicó que en Achocalla la Municipalidad de La Paz tiene una subalcaldía y que con la participación popular debe constituirse allí una nueva alcaldía, pero para eso hay que esperar las elecciones de diciembre del año próximo.

Dijo que ese tipo de casos hay en todas las provincias del país, además de que algún cantón está ubicado en una sección, pero depende de otra.

LIMITES PROVISIONALES, SE RECIBIRAN APORTES

El subsecretario de Participación Popular insistió ayer en que los actuales límites jurisdiccionales del departamento de La Paz son provisionales, pero su "definición definitiva" será ejecutada con aporte de todas las autoridades provinciales y ex-autoridades, que conocen mejor esa situación.

Manifestó que esa situación es compleja, ya que requiere la participación de todos para que no vaya en desmedro de algunas poblaciones, que posiblemente necesitarán más dinero y atención. "La definición de los límites es importante para la asignación de sus presupuestos y para que las autoridades municipales sepan hasta dónde tienen competencia", subrayó.

Explicó que los mapas de las 20 provincias de La Paz y de sus respectivas secciones y cantones, ha sido un trabajo efectuado por los técnicos del Instituto Geográfico Militar (IGM), Instituto Nacional de Estadísticas (INE) y la Corte Nacional Electoral (CNE).

"Nada se hizo al azar, pero es posible que alguna población o cantón no esté incluido en la asignación presupuestaria, pero para eso está la Secretaría de Participación Popular, que recibirá todo tipo de observación y sugerencia para definir bien las jurisdicciones territoriales", enfatizó.

ENCUESTA DEMOGRAFICA

Además, Ramírez anunció que el próximo año se realizará una encuesta demográfica en el país, pero regionalizada, para hacer un nuevo registro de los habitantes, lo que ratificará la información del Censo de 1992 o bien encontrará algunos errores en el levantamiento de datos. Recordó que hace dos años hubo omisión de la gente por algún temor creado por las organizaciones sindicales; "creemos que el próximo año habrá más sinceridad", añadió.

ENTREGA DE MAPAS

Por su lado, el presidente de CORDEPAZ, Oscar Arrien, que recibió ayer de Ramírez, los mapas e información complementaria sobre los límites provisionales de las 74 alcaldías municipales de la región, anunció que hasta el próximo 20 de julio, la entidad que dirige entregará toda la documentación a los alcaldes seccionales del departamento, previa presentación de planes operativos.

También anunció que hasta agosto del próximo año habrá capacitado, en forma definitiva, a las autoridades ediles de las 74 comunas de la región, para que en adelante puedan funcionar en forma independiente.

En marcha de protesta

Alteños anunciaron resistencia civil a nuevas leyes del gobierno

Con una marcha de protesta de más de 50 mil alteños, las organizaciones cívicas, sindicales y populares anunciaron la resistencia civil a las leyes de capitalización, reforma educativa y participación popular.

Esos instrumentos legales, en criterio de los representantes de la Federación de Juntas Vecinales (FEJUVE), la Central Obrera Regional (COR), la Federación de Trabajadores Gremialistas y Comerciantes Minoristas y la Central Obrera Boliviana (COB), entregan las empresas estatales a las empresas transnacionales, privatizan la educación fiscal y gratuita y sustituyen a las organizaciones representativas que tienen las organizaciones cívicas y los trabajadores.

Si gobierno no cumple el convenio de entendimiento hasta el lunes, radicalizarán medidas de presión.- Marcha paralizó el tráfico vehicular por más de dos horas en la autopista y la avenida Panamericana.-

La concentración de los manifestantes se realizó frente a las instalaciones de la Corporación Regional de Desarrollo de La Paz (CORDEPAZ), tras la marcha que paralizó el tráfico vehicular tanto en la autopista como la avenida Naciones Unidas.

Anunciaron que la movilización se constituye en uno de los primeros pasos de la resistencia civil.

La marcha que en principio fue resuelta en una reunión de la "Asamblea de la Alteñidad" y que declaró cuarto intermedio tras la reunión del martes con los representantes de gobierno, fue ratificada por otra reunión de ese organismo que reúne a todas las organizaciones de El Alto.

PARTICIPACION MASIVA

Con la participación de más de 50 mil personas en la movilización de ayer, fue superada la convocatoria de FEJUVE en febrero de 1989 en demanda del funcionamiento de la Universidad Mayor de San Andrés (UMSA) en El Alto.

El tráfico vehicular fue paralizado durante más de dos horas y media. Inclusive los comercios y los puestos de venta suspendieron su actividad.

LA MARCHA

La marcha partió de la plaza Túpaj Amaru de la zona 16 de Julio y tras recorrer las principales avenidas de la Ceja concluyó en la avenida 6 de Marzo, frente a CORDEPAZ, donde ... representantes de la COR, FEJUVE y ...

Jorge Paredes, ... dor) Oscar Michel y ... representantes de ... listas la COR, FEJUVE ... respectivamente, ... señalar que las movilizaciones ... las organizaciones de El Alto ... tinuarán si es que el gobierno ... cumple en los hechos ... del 14 de junio.

PLAZA HASTA EL ...

Si hasta esta semana el gobierno no cumple con los compromisos incluidos en el convenio, la próxima los alteños radicalizarán sus movilizaciones con el bloqueo de todas las ... a La Paz, la huelga ... masiva y el paro total ..., anunció Michel.

MNR, UCS, MRTK ... ENEMIGOS DE EL ...

Los oradores declararon ... cogobernantes MNR, UCS y MBL enemigos ... y los trabajadores ... la declaración se ... diputados alteños que ... participan de ... ciudad.

Tanto los concejales ... parte ejecutiva del gobierno municipal participaron en ... cha.

Según subsecretario de Coordinación Gubernamental

Procedimientos administrativos demoraron desembolsos para El Alto

Procedimientos de orden administrativo demoraron ... bolsos económicos en favor de la Alcaldía de El Alto y no ... voluntad del gobierno central, según informó a los ... comunicación Aníbal Aguilar, subsecretario de Coordinación Gubernamental.

La afirmación fue hecha tras la conclusión de una reunión junto con el presidente de la Corporación Regional de Desarrollo de La Paz (CORDEPAZ), realizó con los representantes de ... nes de aquella ciudad el pasado martes a mediodía.

Anunció que los desembolsos ... el gobierno ... Tesoro General de la Nación (TGN) y que corresponden a la coparticipación, se cumplirán en las próximas horas. Además ... que los puntos concernientes a la entrega de los ... jurisdicción de El Alto, que fue elaborado por el Instituto ... Militar (IGM), y la situación que se relaciona con la ... la avenida 6 de Marzo, se habrían virtualmente resuelto ... representante del gobierno central.

INVITACION A DEPONER ACTITUDES PARTIDARIAS

Aguilar exhortó a que las tensiones existentes en las ... ciones alteñas, entre las cuales figura el gobierno municipal ... y se transformen en un espíritu de trabajo por el desarrollo ... ciudad de El Alto. Dio cuenta que el gobierno está cumpliendo ... las demandas alteñas y para demostrarlo no necesita de ... ya que se informa cuando hay algo concreto, como el desembolso ... recursos económicos.

A juicio de Aguilar, el gobierno central quiere demostrar ... la vía de la Ley de Participación Popular y el diálogo ... voluntad de resolver los problemas que tiene esa ciudad ... los periodistas que desarrollan su labor en El Alto pueden ... jueces para que esa voluntad se impulse y se oriente.

Finalmente, pidió a la alcaldía alteña que baje el lenguaje ... y de tensión, ya que de otro modo se reavivan las contradicciones ... no se resolverán los problemas.

Según comité cívico

Empresas nacionales no tienen cabida en capitalización de ENTEL

En criterio del presidente del Comité Cívico Pro La Paz, Roberto Freire, el gobierno no quiere que las empresas nacionales participen en la capitalización de ENTEL, pues nadie conoce porqué prefiere a las "empresas estratégicas" en lugar de COTEL y otras interesadas en participar. "El dinero ($us 300.000.000) que ofrece COTEL por la compra de ENTEL es también dinero", recordó Freire al advertir que el gobierno aún no ha respondido a la oferta de la cooperativa paceña.

Recordó que la entidad cívica que dirige declaró a la Cooperativa de Teléfonos de La Paz como "patrimonio paceño", lo que significa que no podría ser transferido al sector privado transnacional, como pretende el gobierno. "Se sabe que gran parte de los paceños ha obtenido una línea telefónica con pagos mensuales, por tanto no se puede transferir ese sacrificio al sector privado transnacional y tampoco se puede considerar como un pago anticipado del servicio telefónico, para quedar al poco tiempo sin una acción, como quiere el gobierno", añadió al insistir su rechazo a la transferencia de COTEL al sector privado extranjero.

Advirtió que si cumple el propósito del gobierno, las tarifas del servicio telefónico podrían ser aumentadas, inclusive hasta las llamadas serían controladas por tiempo.

¿DINERO FRESCO ?

Según el dirigente cívico paceño, que asegura tener información confiable, "las transnacionales -a las que prefiere el gobierno- están adquiriendo los papeles de la deuda externa boliviana a 11 centavos por dólar, para incursionar en Bolivia como inversionistas con esos papeles y no con dinero fresco, lo que significaría gran pérdida para el país".

Según Freire esta situación está detrás de la preferencia del gobierno por las "empresas estratégicas", por la que es descartada la participación de las nacionales como COTEL que ha ofrecido pagar por ENTEL 300 millonde de dólares.

El dirigente dijo que nadie sabe lo que significa "empresas estratégicas, pero -continuó- es para excluir a las empresas bolivianas en la participación de la capitalización de ENTEL y otras empresas del Estado, por razones estratégicas que no han sido aclaradas".

Aseguran que disposición edil es inconsulta

Chóferes sindicalizados no instalarán catalizadores en 90 días

Admiten que contaminan el aire paceño porque el diesel está adulterado, "parece kerosene".- Advierten que si sus vehículos tienen que disminuir la emanación del humo, por qué no lo hacen también las fábricas y la población.-

No sólo contaminan los vehículos

Los choferes sindicalizados anuncian que no acatarán la reciente disposición municipal, que exige a los vehículos que funcionan con diesel incorporar catalizadores en los próximos 90 días, debido a que es inconsulta, pues consideran que para llegar a una determinación como la señalada, se debería reunir antes a todos los sectores involucrados en el asunto y ver cómo y con qué instrumentos se puede evitar la contaminación del medio ambiente.

La comuna local emitió la semana anterior una ordenanza, donde se exige que los dueños de motorizados que utilizan diesel, deben instalar catalizadores en su vehículos hasta fines de septiembre próximo.

Según la Unidad Operativa de Tránsito La Paz, no hay una posición definitiva para que los motorizados que contaminan la ciudad acaten esa determinación, pues según su titular, el Cnel. José A. García, el próximo 15 de julio se reunirán varios sectores involucrados en ese asunto, para definir qué elemento técnico podría ser utilizado para disminuir el humo que despiden los vehículos que funcionan con diesel.

Según García, podría ser un filtro, catalizador u otro, pero eso debe estar definido técnicamente y se debería suscribir un contrato con una empresa importadora, para que garantice la venta del producto en el mercado local.

Para la Cámara Automotor Boliviana, la utilización de un catalizador no es buena, porque el alto contenido de plomo en el diesel lo destruiría rápidamente y eso exigiría que los dueños de los vehículos deban comprarlo en forma continua.

Ante esos puntos de vista, los choferes sindicalizados de La Paz advierten que no acatarán la disposición edil.

¿POR QUE NO ACATARAN?

Armando Machicado, ejecutivo de la Confederación Nacional de Choferes de Bolivia, insistió ayer en que la determinación del municipio es inconsulta. "Se debería hacer un estudio y experimentación del elemento técnico que puede resultar bueno en la disminución de humo que despide un vehículo a diesel", dijo al advertir que eso no se efectuó, pero se quiere el cumplimiento de una ordenanza municipal.

Aseguró que no hay en la ciudad de La Paz una importadora de catalizadores y tampoco se sabe que algún taller mecánico haya experimentado los beneficios que trae la instalación de esos elementos.

"Supuestamente el catalizador podría disminuir la contaminación del aire, pero nadie sabe si es bueno, cuánto cuesta y cuánto tiempo podría durar", añadió al tiempo de indicar que nadie se ha preguntado si esa situación podría derivar en la elevación del precio en las tarifas de transporte. "Hay información de que podría costar 500 dólares, sin contar lo que demandará su instalación, pero si se destruye rápido, no sé si los dueños de los vehículos estén dispuestos a comprarlos continuamente (catalizadores)", manifestó Machicado.

TODOS CONTAMINAN, NO SOLO LOS VEHICULOS

Además, salió en defensa de sus afiliados y del autotransporte en general, que a su juicio no son quienes contaminan más el aire de la ciudad, sino que hay otros factores, entre ellos fábricas, ríos, promontorios de basura en la calle, falta de mingitorios y de servicios básicos en las laderas, y gases lacrimógenos que utilizan los policías.

"No nos pueden acusar sólo a nosotros de que somos los culpables de la contaminacion de la ciudad", afirmó al señalar que las autoridades también deben atacar a esos sectores.

Según Machicado, curtiembres, talleres de soldadura artesanal, aguas servidas en las calles y otros son más peligrosos que el humo que depide un vehículo que funciona con diesel.

"El humo de un vehículo se lleva el viento, pero los gases tóxicos de las empresas que trabajan artesanalmente son permanentes y más fuertes y peligrosos para la salud", dijo.

DIESEL ADULTERADO

Según el ejecutivo de la Confederación Nacional de Choferes de Bolivia, el diesel que utilizan los motorizados en el país está adulterado, "parece kerosene". Pidió al gobierno central hacer un control de calidad más estricto en el diesel que se compra y que después es vendido por las empresas privadas. Cree que ahí se origina el problema de la contaminación del aire y que no es previsto por las autoridades.

Sobre población

FTPB, CRP y UNFPA convocan concurso de mensajes educativos

La Federación de Trabajadores de la Prensa de Bolivia ... Proyecto en Población (UNFPA-SNE-UNESCO) y el Centro ... teros Populares (CRP) convocaron a un concurso de ... educativos, en las áreas de radio, prensa, televisión ... alternativos de comunicación.

Dicha competencia, que es llamada al celebrarse el "Día ... de la Población", el 11 de julio, está dirigida a los comunicadores ... la ciudad de El Alto.

Los trabajos, según los organizadores, deben ser presentados ... formatos de preproducción y sin límite de extensión.

Deberán ser elaborados tomando en cuenta los siguientes ... Perspectiva de género (equidad en la relación mujer-varón ... de vida, familia y educación sexual, fenómenos de ... relación con la vida cotidiana de las personas, y el medio ... y sus repercusiones en el desarrollo regional.

Los trabajos se recibirán hasta el 19 de julio de ... sede del CRP, situado en la Ceja de El Alto, edificio Cochabamba ... piso oficina Nº 4, y en el Proyecto Educación en Población ... Méndez Arcos 848.

Los ganadores en las respectivas áreas serán premiados ... 500; además, todos los participantes recibirán certificados ...

Finalmente, de acuerdo con el informe de los organizadores ... Proyecto Educación en Población cuenta con materiales ... dos con los temas, que pueden ser requeridos por los ... en sus oficinas y en el CRP de la ciudad de El Alto.

Aclaración

En la edición de ayer miércoles, en la página ... Sección del País, publicamos por error que la casa de ... Domingo Murillo, héroe de la gesta libertaria de 1809 ... ubicada en la provincia Loayza. El inmueble del prócer ... la Independencia está ubicado en la provincia ... departamento de La Paz. El municipio de la ciudad ... refaccionará la casa de Murillo y los trabajos ... próximo 16 de julio en Suri (Quime).

LOTHAR MATTHAUS

ALEMANIA

Veterano en estas lides, líbero a veces genial, es la tarjeta de crédito de Alemania en el Mundial.

Colección la revista Mundialista de PRESENCIA

ROMARIO EXIGE CAMBIOS EN SU SELECCIONADO

Santa Clara, California: El brasileño Romario junto al asistente técnico, Mario Zagalo. El jugador ha reclamado ayer urgentes cambios en su selección si quiere alcanzar el título (REUTER).

BRASIL, EL MEJOR

Una encuesta señala nuestra preferencia.

FALSA ALARMA

Denunciaron bomba en avión de Holanda

4 PARTIDOS

A Leonardo se le terminó el Mundial.

Deportivo de PRESENCIA la revista

EDICION MUNDIALISTA

La Paz, jueves 7 de julio de 1994

CORREOS

EMPRESA DE CORREOS DE BOLIVIA

CONTRIBUYENDO JUNTOS, ¡NADIE PUEDE DETENERNOS!

TODO SOBRE BR

Romario quiere cambios

"TECNICAMENTE, DAMOS PENA"

Brasilia, 6 jul (EFE). - El delantero Romario de Souza, que se ha convertido en el salvador de Brasil en el Mundial de EEUU'94, asegura que la selección necesita cambios si pretende conquistar el tetracampeonato, y concluye que "técnicamente, da pena ver a Brasil".

El polémico jugador del Barcelona quiere que la selección brasileña sea más ofensiva y desea varias modificaciones en el centro del campo del equipo, según declaró en varias entrevistas publicadas hoy, miércoles, por la prensa brasileña.

Romario, quien fue separado de la selección brasileña en 1991 por protestar contra la comisión técnica y que ha protagonizado varios enfrentamientos con el técnico Carlos Alberto Parreira, manifestó su preocupación por el bajo rendimiento que exhibió la selección brasileña al vencer por un solo gol a Estados Unidos en octavos de final.

Las actuaciones de Brasil en el Mundial han sido severamente criticadas por la prensa y los aficionados brasileños, y las presiones sobre Parreira se han multiplicado en forma angustiante para el técnico de la selección "verde-amarelha".

"Bebeto y yo estamos muy aislados al frente", afirmó el delantero carioca al asegurar que el mediocampo brasileño necesita ser urgentemente modificado para darle mayor agresividad al equipo.

Romario reveló que en el partido contra Estados Unidos, pese a las instrucciones del técnico, decidió bajar al mediocampo para buscar el balón. "Si la bola no llega", explica, "uno tiene que ir a buscarla, principalmente para huir del marcaje de los defensas e intentar decidir el juego".

"La diferencia técnica entre las dos selecciones era muy grande y nosostros teníamos la obligación de mostrar eso en el campo", dijo Romario al criticar el juego de Brasil.

"Creo", agregó, "que nuestro equipo es fuerte desde el punto de vista de aplicación técnica, pero falta un poco de arte, de lanzamientos, de toque de balón, de osadía".

Según las apreciaciones de Romario, el equipo brasileño está dependiendo mucho de su propia actuación. "Ya dije que quiero dividir esa responsabilidad", añadió.

"Esperaba que el equipo fuese creciendo durante la competición, pero eso no ha sucedido", se quejó Romario, quien cree que Brasil no podrá lograr el título si sigue exhibiendo el mismo fútbol que hasta ahora.

California: El brasileño Romario toca y canta el samba junto al conjunto "Los Gatos", en un alto de su trabajo (REUTER).

Brasileños se fueron a Dallas

RICARDO ROCHA MEJORA Y COMENZO A TRABAJAR

San Francisco (California, EEUU), 6 jul (EFE).-La selección de fútbol de Brasil hizo hoy su último entrenamiento en la cancha de la Universidad de Santa Clara, antes de partir para Dallas, donde el próximo sábado jugará con Holanda en cuartos de final de la Copa del Mundo de EEUU'94.

El zaguero central Ricardo Rocha comenzó hoy a hacer unas breves caminatas, tras la lesión que lo ha mantenido alejado de las canchas desde el pasado 20 de junio, pero aún no presentó una recuperación total. De no lograrse una rápida evolución, Rocha tampoco podrá alinearse contra Holanda.

Parece que finalmente Parreira se inclinará por Branco para sustituir a Leonardo, suspendido por cuatro partidos tras la tarjeta roja del pasado día 4, cuando aplicó un codazo a Tabaré Ramos.

Parreira ha dicho que todavía no ha decidido quien jugará, porque tiene pensado que podría hacerlo también Cafú.

"Hablaremos en Dallas", fue la respuesta unánime de los jugadores, cuando pasaron ante los cámaras de televisión y el centenar y medio de periodistas brasileños que procuraban hacer sus habituales notas, luego de que el entrenador Parreira puso punto final a una hora y media de movimientos físicos, ensayos tácticos y práctica de fútbol recreativa.

PARREIRA TEME JUEGO AREO DE SU RIVAL

San Francisco (California, EEUU), 6 jul (EFE).- El director técnico de Brasil, Carlos Alberto Parreira, ha expresado sus temores hacia el juego aéreo de Holanda, el equipo más difícil, a su juicio, de cuantos ha tenido enfrente hasta ahora en el Mundial EEUU'94.

El seleccionador recalcó que la principal tarea de Brasil en el partido de cuartos de final del sábado próximo en Dallas, será controlar el juego aéreo y no dejarse sorprender por los holandeses, que tienen en esa faceta su arma más peligrosa.

EL entrenador está seguro de conocer al detalle la forma de jugar de Holanda, "porque he visto y mirado más de una vez todos los partidos que ha jugado", dijo. Para Parreira lo más difícil "es el juego aéreo, que Holanda domina muy bien".

El seleccionador dijo que Holanda jugará tal vez un poco más abierto que Suecia, "porque ahora sólo sirve ganar y para ello hay que marcar goles, que se logran desarrollando una mayor preocupación ofensiva". Las preocupaciones del entrenador son ahora para solucionar los problemas defensivos. Parreira aún no ha podido contar con el defensa titular Ricardo Rocha, quien sólo ha podido jugar 70 minutos en el mundial, tras lesionarse y no recuperarse de una contractura muscular.

Tampoco podrá alinearse Leonardo, el lateral izquierdo, que es una de las figuras de Brasil para sorprender al rival con subidas peligrosas y un positivo juego de avance.

Parreira aún no ha decidido quien será el sustituto de Leonardo, que no podrá jugar al ser suspendido por la FIFA, luego de ser expulsado en el partido del pasado lunes con EEUU.

Leonardo aplicó un codazo al delantero Tabaré Ramos que le causó una conmoción cerebral, con pérdida de conocimiento, fractura del partetal izquierdo y un diagnóstico médico de recuperación en un plazo de 3 a 6 meses.

El Mundial con Ducal está perfecto!

Arquero recibió tentadora oferta de Alemania

TRUCCO LE OTORGA PRIORIDAD A BOLIVAR

Carlos Trucco le otorga prioridad a Bolivar, aunque tiene una tentadora oferta de un club de segunda división de Alemania.

El golero de la Selección Nacional retornó en el curso de las últimas horas de Estados Unidos y ayer se presentó en la práctica del sub-campeón nacional para saludar a sus compañeros.

"Tengo toda la predisposición para llegar a un acuerdo, la prioridad se la he dado a Bolivar, pero todo depende del contrato...", dijo.

Trucco va a esperar el retorno del presidente de la entidad, Mario Mercado, para conversar sobre su futuro.

"A don Mario le prometí hablar después del Mundial, aquí estoy y veremos si se puede llegar a un buen acuerdo", comentó.

Señaló que le ha llegado una oferta de un club alemán de segunda división: "Es muy tentadora, pero veremos. Lo principal, ahora, es asegurar un buen contrato, a estas alturas no puedo desaprovechar algo que sería bueno para mí y para mi familia", comentó.

La "Academia" le debe un dinero. El golero espera que le hagan efectiva la cancelación y después hablará con absoluta disposición de su parte.

SELECCION

Carlos Trucco fue una de las figuras que tuvo la Selección Nacional en su reciente participación en la Copa del Mundo de Estados Unidos. "Podíamos haber hecho más, yo creo que merecíamos mejor suerte", comentó.

Dijo que "por todo el trabajo que se hizo, no sólo de parte nuestra, sino también de los dirigentes, que hicieron muchas cosas buenas, merecíamos seguir en carrera, pero así es el fútbol".

Expresó su agradecimiento de manera particular al presidente de la Federación Boliviana de Fútbol, Guido Loayza. "A Guido le debo muchas cosas, él me trajo a Bolivar y de esa forma me abrió la posibilidad de jugar en la Selección. Me hizo ganar un par de campeonatos y gracias a él hemos clasificado al Mundial", puntualizó.

Señaló que todos los jugadores del seleccionado "estamos agradecidos, pero de manera personal yo estoy muy agradecido, le debo todo a él".

Trucco dijo que ahora hay que pensar en el futuro "y ojalá para el próximo Mundial, Guido esté nuevamente a la cabeza del fútbol boliviano porque ha hecho un gran trabajo".

Dijo Omar Pastoriza

MARADONA NO LE HUBIERA COSTADO NI UN CENTAVO AL CLUB

Si Diego Maradona venía a Bolivar "al club no le hubiera costado ni un sólo centavo, iba a venir gratis".

El técnico José Omar Pastoriza aclaró que el tema no pasaba por el millón o millón y medio de dólares que —se decía— tendría que pagar Bolivar por la operación.

"Se han malinterpretado las cosas. Si Maradona venía era absolutamente gratis. A Diego le iba a pagar la televisión internacional por jugar la Copa Libertadores con divisas de afuera y a Bolivar incluso le hubiera significado un buen ingreso, además del prestigio internacional que podía adquirir con la presencia en su equipo del mejor jugador del mundo", señaló.

Lamentó que la transferencia se haya quedado trunca por lo acontecido en el Mundial. "A estas alturas hay posibilidades mínimas, casi ninguna, debido a que la FIFA recién analizará el caso en agosto", señaló.

CASTILLO

Iván Castillo será sometido el sábado a una operación de meniscos. El morocho centrocampista, ex-seleccionado nacional, será intervenido por determinación del cuerpo médico de Bolivar y estará apartado de la actividad al menos por tres semanas más.

El problema, presentado hace varios meses, se agravó por la actividad que tuvo el futbolista, razón por la que no pudo continuar en la Selección Nacional que asistió al Mundial de Estados Unidos.

El galeno David Rosso señaló que con la operación el futbolista será recuperado completamente.

TRABAJO

Para hoy se aguarda la incorporación al equipo de los jugadores que asistieron con la Selección Nacional al Mundial.

El permiso se ha agotado y todos los integrantes del equipo deberán presentarse en los entrenamientos para iniciar el trabajo con vistas a su participación en la tercera fase de la Copa Libertadores de América.

Hastaryer la labor se realizó con el resto de la plantilla y hoy arrancará la recta final del trabajo.

Bolivar enfrentará el 27 de este mes y el 3 de agosto a Olimpia, en La Paz y Asunción, respectivamente.

SE IRAN ALGUNOS "TIGRES"

El directorio de The Strongest está estudiando la posibilidad de despedir a más de un jugador.

Hay varios elementos que no están en los planes de los directivos y éstos podrían ser alejados del plantel de fútbol.

La nómina, sin embargo, no se conoce, pues está todavía en consideración. El club atigrado pretende conformar un elenco casi en su totalidad integrado por futbolistas nacionales.

A ellos se sumarán "pocos" de nacionalidad extranjera.

Por otro lado, se informó que el presidente del club, Jorge Stein, viajará este sábado a Santa Cruz para asistir a la reunión de la Liga.

En esa ocasión, el directivo mocionará que el torneo sea postergado.

Inicialmente se pensó que podía comenzar después del mundial, pero varios clubes son de la idea de no arrancar todavía. A mediados de agosto podría, en tal virtud, darse inicio a este certamen.

Es probable que viaje junto al presidente el dirigente Alberto Montalvo.

AZKARGORTA DIRIGIRA SELECCION SUB-20

COCHABAMBA, 6 (PRESENCIA), por Manuel Herrera.- El director técnico permanente de la Federación Boliviana de Fútbol, Xabier Azkargorta y sus estrechos colaboradores asumirán en agosto la tarea de elegir a los 22 futbolistas bolivianos que conformarán la Selección Boliviana Sub-20, que participará en el torneo "Juventudes de América".

Para que la elección sea de los más calificados con cierta experiencia profesional se ha ratificado la realización del campeonato nacional Sub-19 del 21 al 28 de agosto, en esta ciudad

El cuerpo técnico y los dirigentes de la FBF estarán en el permanente control y organización de este certamen que resulta importante para que Bolivia continúe demostrando el progreso de su juego en técnica, táctica y preparación física.

Xavier Azkargorta

El presidente de la FBF, Guido Loayza dijo hoy que esta tarea es fundamental para que Bolivia siga alimentándose de buenos y nuevos jugadores que tendrán la responsabilidad de componer el plantel boliviano para jugar la Copa América próxima y las eliminatorias del Mundial 98. En el torneo nacional participarán las selecciones de los nueve departamentos del país que han ingresado a su última etapa de preparación a un mes y medio de la realización del campeonato.

En este día... 7

DE NUESTRAS FIGURAS:

CALVO, SUSANA: Voleibolista que jugó en Senac de Sucre.

CARRASCO NOSTAS, CESAR: Importante dirigente de nuestro golf que presidió la Federación.

CHURA, LORENZO: Jugador paceño de fútbol, varios años vinculado a Chaco Petrolero.

FERREL, LEONARDO: Inolvidable figura cochabambina de varios deportes: fútbol, básquetbol y voleibol.

FORTÚN, JOSE ROLANDO: Billarista paceño. Ha sido campeón nacional en varias temporadas.

GORENA, JORGE: Dirigente chuquisaqueño del voleibol que llegó a la Presidencia de la Asociación.

JUSTINIANO, ARTURO: Jugador de básquetbol en Santa Cruz.

MONTAÑO, GERSAN: Futbolista cruceño que integró el elenco de Oriente Petrolero en los años ochenta.

PADILLA, BENITA: Jugadora cochabambina de voleibol que jugó en Wilstermann y más recientemente en San Martín.

PARADA, RAFAEL: Jugador cruceño de fútbol. Militó en el plantel de Blooming.

PAZ VEDIA, GERMAN: Periodista deportivo de la Capital.

RIOS, ZENON: Basquetbolista en Santa Cruz.

RIVERO, MARIANA ANDREA: Joven figura paceña del hipismo.

TUFIÑO, JULIO SERGIO: Boxeador cruceño que llegó a la final en un torneo mundial de aficionados, hace cuatro años.

ZAPATA, NEYER FERNANDO: Jugador de fútbol cochabambino. Militó en el plantel liguero de San Pedro.

DE UNA FINAL:

Hace veinte años, los equipos de Alemania y Holanda (aquella famosa "naranja mecánica") disputaban el cotejo final del torneo Mundial de fútbol, y Alemania ganaba en su casa por dos a uno.

DE LOS ANIVERSARIOS MUNDIALES:

BONTCHO GUENCHEV: Delantero de la selección búlgara (30 años) que disputará los cuartos de final en el Mundial.

ALESSANDRO NANNINI: Ex-piloto italiano de Fórmula Uno.

JURGEN GRABOWSKI: Uno de los jugadores alemanes que ganaron hace veinte años el título mundial de fútbol.

GERARD RUE: Ciclista profesional francés.

SAMUEL MATETE: Velocista de Zambia que fue campeón mundial de 400 con vallas en 1991.

FIFA DESIGNO ARBITROS PARA CUARTOS DE FINAL

Las Colinas (Texas, EE UU), 6 jul (EFE).- Relación de árbitros designados por la FIFA para los cuartos de final del Mundial de EEUU'94 (partidos 45 a 48).

45. ITALIA-ESPAÑA (09.07, Boston).
Arbitro: Sándor Puhl (HUN).
Líneas: Gordon Dunster (AUS) y Luc Matthys (BEL).
Arbitro reserva: Alí Mohammed Bujsaim (EAU).

46. HOLANDA-BRASIL (09.07, Dallas).
Arbitro: Rodrigo Badilla (CRC).
Líneas: Yusuf Abdulá al-Ghattan (BHR) y Mohammed Fanaei (IRN).
Arbitro reserva: Francisco Oscar Lamolina (ARG).

47. BULGARIA-ALEMANIA (10.07, Nueva York).
Arbitro: José Joaquín Torres (COL).
Líneas: Venancio Zárate (PAR) y Sándor Marton (HUN).
Arbitro reserva: Neji Jouini (TUN).

48. RUMANIA-SUECIA (10.07, San Francisco).
Arbitro: Philip Don (ING).
Líneas: Roy Fearson (ING) y Hae Yong Park (CDS).
Arbitro reserva: Joel Quiniou (FRA).

BRIZIO Y OTROS SIETE FUERON DESPEDIDOS

Dallas (Texas, EEUU), 6 jul (EFE).- El mexicano Arturo Brizio Cárter y el uruguayo Ernesto Filippi figuran en la lista de ocho árbitros que han sido despedidos del Mundial sin tener la excusa de pertenecer a uno de los ocho países representados en cuartos de final de la Copa del Mundo.

El presidente de la Comisión de Arbitros de la FIFA, David H. Will, explicó que todos aquellos jueces pertenecientes a países cuya selección está en cuartos de final, quedaron eliminados automáticamente del torneo y que la elección de los que siguen se ha basado "en sus méritos".

Siete árbitros de los despedidos se encuentran entre los que tienen "excusa oficial" por tener a sus selecciones en cuartos: Fabio Baldas (ITA), Manuel Díaz Vega (ESP), Bo Karlsson (SWE), Helmut Krug (GER), Renato Marsiglia (BRA), Mario Van der Ende (HOL) y Pierluigi Pairetto (ITA).

El suizo Kurt Roethlisberger, pese a no tener equipo en cuartos de final, ha sido expulsado, según reconocieron fuentes de la FIFA, por los errores que cometió en el partido de octavos de final Alemania-Bélgica, y sobre todo por el penalti no señalado a Josip Weber.

Ésta es la lista de los que se quedan fuera del Mundial:

Jamal Al Sharif (SYR), Arturo Angeles (USA), Fabio Baldas (ITA), Arturo Brizio Cárter (MEX), Manuel Díaz Vega (ESP), Ernesto Filippi (URU), Bo Karlsson (SWE), Helmut Krug (GER), An Yan Lin Kee Chong (MUS), Renato Marsiglia (BRA), Leslie Mottram (SCO), Pierluigi Pairetto (ITA), Kurt Roethlisberger (SUI), Alberto Tejada (PER) y Mario Van der Ende (HOL).

Jueces de Línea: Paulo Alves (BRA), Raimundo Calix (HON), Jan Dolstra (HOL), Mikael Everstig (SWE), Abdel Majid Hassan (EGY), Valentín Ivanov (RUS), Douglas James (TTO), Michael Listkiewicz (POL), Domenico Ramicone (ITA) y Tapio Yli Karro (FIN).

LOS JUECES OBJETO DE CRITICAS

DALLAS, 6 JUL (DPA).- No se lo podían creer, ni el italiano Zola, ni el búlgaro Kremenliev, ni el mexicano Luis García, que vieron la cartulina roja por faltas corrientes y habituales en el fútbol.

El árbitro mexicano Arturo Brizio, en el encuentro Italia/Nigeria, y el sirio Jamar Al Sarif, en el Bulgaria/México, dieron un curso de cómo no se debe pitar un partido, impartiendo tarjetas a diestro y siniestro, y poniendo en entredicho la buena labor de los colegiados, en general.

Gero Bisanz, entrenador de la Federación alemana y observador arbitral, calificó la labor de Al Sarif de "catastrófica. Todas las decisiones que tomó fueron errores garrafales". El árbitro sirio repartió seis tarjetas amarillas, dos amarillo/rojas y concedió un más que dudoso penal a México.

Bisanz, en su informe a la FIFA, califica el arbitraje del sirio y de sus jueces de línea -Fanaei y Al Gatan, de Irán y Bahrain- de "muy deficiente". Opina que el sirio destrozó el partido y que si un árbitro alemán pitara así en la Liga alemana "al final, no quedaría ni un jugador en el campo".

El mexicano Brizio perdió por completo la brújula del encuentro entre Italia y Nigeria y repartió nada menos que nueve cartulinas amarillas, además de echar del campo al italiano Gianfranco Zola, que si bien es cierto que cometió una falta contra un defensa nigeriano no mereció, en absoluto la expulsión. Sí que la mereció, en cambio, el italiano Maldini, que se "escapó" con una amarilla.

La FIFA no ha hecho aun ningún comentario sobre el arbitraje de los dos colegas. Su secretario general, Joseph Blatter, se ha limitado a señalar que hay que esperar a los informes de los observadores sobre los dos colegiados, según se asegura en el cuartel general de la FIFA, establecido en Dallas.

El arbitraje encendió los ánimos tanto del entrenador nigeriano, el holandés Clemens Westerhof, como el del italiano Arrigo Sacchi, lo que no deja de ser curioso.

La Federación búlgara ha presentado una protesta oficial por la expulsión de su jugador Kremenliev, totalmente incomprensible, sin conseguir acallar los ácidos comentarios de los jugadores búlgaros sobre el arbitraje de Al Sharif.

Ahora, habrá que esperar los comentarios o declaraciones de los funcionarios al respecto. Al parecer, a medida que transcurre el Mundial, baja el rendimiento arbitral o quizá, como opinan jugadores y entrenadores, la FIFA tendría que evitar que determinados colegiados arbitren encuentros en un acontecimiento de esta envergadura. Pero la democracia es la democracia, también en el fútbol.

BRASIL DE AZUL FRENTE A HOLANDA

Dallas (Texas, EEUU), 6 jul (EFE).- La selección brasileña vestirá de azul y blanco contra Holanda, y la española de blanco contra Italia, en sus respectivos encuentros de cuartos de final de la Copa del Mundo EEUU'94.

Así vestirán los equipos en la ronda de cuartos (camiseta/pantalón/medias):

Partido A: Rumania-Suecia (10.07, S.Fco)
Todo rojo — Todo blanco

Partido B: Bulgaria - Alemania (10.07, N.York)
Rojo/blanco/rojo — Blanco/negro/blanco

Partido C: Italia-España (09.07, Boston)
Azul/blanco/azul — Todo blanco

Partido D: Holanda-Brasil (09.07, Dallas)
Blanco/naranja/blanco — Azul/blanco/azul

NOCHE "MAGICA" Y "TRAGICA" EN ITALIA

Roma, 6 jul. (EFE).- El triunfo de la selección italiana ante la de Nigeria (2-1), en los octavos de final de la Copa del Mundo "EEUU'94", hizo que los italianos "tomaran" las calles del país, en una noche que empezó de forma "mágica" pero que, en algunos lugares, devino en tragedia por los graves incidentes acaecidos, que en Nápoles causaron la muerte a un niño.

La clasificación de Italia para los cuartos de final del torneo mundialista -donde tendrá como rival a España- fue saludado por todo lo alto por una afición que se sacudió el miedo, la amargura y la angustia vividas durante un evento al que Italia iba como favorita al título, pero que ha estado a punto de regresar a casa como fracasada. Esto hizo que anoche los italianos, que antes estaban sobrecogidos, al término del partido salieran a las calles a soltar toda la angustia que tenían dentro. Coches y motocicletas "vestidos de Italia", banderas, bufandas y utensilios diversos con los colores "azzurri" (azul que define a Italia) se apoderaron de las principales vías.

Los gritos de "Italia, Italia" o de "Baggio, Baggio" rompían la paz de la noche. Los aficionados italianos -jóvenes y viejos, hombres y mujeres- perdonaron a su hasta entonces apagada estrella, de quien, incluso, antes del gol del empate con Nigeria (m 88) habían querido el cambio, en lugar del de Giuseppe Signori -lo que sí hizo Sacchi-.

Ahora, poco importaba lo anteriormente realizado por Roberto Baggio -bien poco en lo positivo-, pues el juventino, merced a sus dos goles -el segundo de penalti en la prórroga- era nuevamente elevado a la condición de ídolo y de grande.

Durante varias horas, hasta bien entrada la noche, la fiesta se apoderó de las ciudades y dejó atónitos a los miles de turistas que se encontraban en Italia y que descubrieron una imagen bien distinta de la habitual y, sobre todo, de lo importante que es el fútbol en el país transalpino.

Un dramatismo que tuvo su punto más trágico en el fallecimiento del niño napolitano Salvatore Oliva, de 7 años, que resultó muerto al ser alcanzado por un disparo de pistola, durante la celebración de la victoria en la provincia Nápoles.

El niño se encontraba annoche con sus padres y un hermano menor en la casa de sus tíos, en la localidad de Ercolano, para festejar junto a sus primos la victoria del equipo que dirige Arrigo Sacchi.

Pero la tragedia de Salvatore no fue la única en los festejos. En Bari, el joven Romeo Guadiano, de 21 años, resultó herido de gravedad al explotarsele un gran petardo durante el carrusel de vehículos en pleno centro de la ciudad.

ASIL-HOLANDA

EL APORTE DE TODOS ... PARA TI.

Lo reemplazará Branco

LEONARDO FUERA DEL MUNDIAL

Las Colinas (Texas, EEUU), 6 jul (EFE).- El jugador brasileño Leonardo de Araújo, expulsado el pasado lunes en el partido de octavos de final de la Copa del Mundo contra Estados Unidos por propinar un codazo a Tabaré Ramos, ha sido suspendido por cuatro partidos por el Comité Disciplinario de la FIFA.

Esta sanción, impuesta "por conducta violenta" y que puede ser recurrida por la delegación brasileña ante el Comité de Apelación, lleva aparejada una multa de 10.000 francos suizos (unos 7.400 dólares) para la Confederación Brasileña.

Tab Ramos sufrió fractura del parietal izquierdo a resultas del codazo que le propinó Leonardo en el minuto 43 de la primera parte, cuando el brasileño intentaba zafarse del estadounidense, y los médicos calculan que tardará entre tres y seis meses en recuperarse. Leonardo aseguró que el incidente no fue intencionado y dijo que se había sentido más tranquilo cuando Tab Ramos, al que visitó en el hospital, le perdonó.

El lateral brasileño cumplirá la suspensión en partidos del Mundial -agotaría tres si Brasil llegara a la final- y en competiciones de la Confederación Suramericana de Fútbol.

BRANCO

RIO DE JANEIRO, 6 (ANSA)- El lateral izquiero Branco deberá entrar en lugar de Leonardo en el juego del sábado contra los holandeses, por los cuartos de final del Mundial de Estados Unidos, anticipó hoy el técnico Carlos Alberto Parreira a la radio Globo.

Leonardo sufrirá una sanción de tres juegos de suspensión -lo previó Joao Havelange- por el codazo que dio al uruguayo naturalizado norteamericano Tab Ramos. Quien sufrió fractura en el hueso parietal izquierdo.

El lateral del Fluminense está eufórico por volver al equipo y ya anticipó que sabe cómo marcar al puntero derecho Overmars, el atacante holandés que viene llamando la atención por su fútbol ofensivo, de dribles, rapidez y habilidad. Branco espera "un gran juego" el sábado, en que ambos equipos exhibirán "muy alto nivel técnico y táctico".

OCHO PUNTOS

RIO DE JANEIRO, 6 (ANSA)- El atacante Romario considera que el técnico Carlos Alberto Parreira es un "buen entrenador" y le daría ocho puntos, en una escala de diez.

La máxima figura de la selección de Brasil atribuyó al "fuerte calor" el "bajo nivel que está presentando esta Copa".

En ese sentido, el atacante admitió que Brasil también está jugando "por debajo de lo que puede dar" y dijo que el plantel aún no mostró lo que puede rendir, ya que "está jugando sólo por el resultado".

Romario confirmó que, con el calor, "después de 20 minutos de juego, comienzo a sentir sus efectos".

El artillero brasileño expresó estas opiniones en un diálogo desde Estados Unidos con la Radio Globo de Río de Janeiro.

California: Leonardo (izq.) se lamenta ante la decisión de la FIFA. Junto a él aparece Branco, su reemplazante (REUTER).

VISITO A RAMOS Y LE PIDIO DISCULPAS

Santa Clara (California, EE UU), 6 jul (EFE).- El brasileño Leonardo de Araújo visitó hoy en el Stanford Medical Center al estadounidense Tab Ramos, a quien produjo una fractura leve de parietal izquierdo el pasado lunes, por lo que ha sido sancionado hoy a cuatro partidos de suspensión.

Leonardo aprovechó el paréntesis en los entrenamientos de la selección de Brasil, clasificada para cuartos de final del Mundial de EEUU'94 a costa de los anfitriones, para interesarse por el estado físico de Ramos y presentarle sus disculpas pese a que mantiene que el codazo que le propinó fue fortuito.

"Mi mayor preocupación era saber qué es lo que pensaba sobre la acción", dijo Leonardo tras la visita, que duró quince minutos. "Me recibió y me dijo que no me preocupase. El sabía que el golpe no fue intencionado", añadió.

El lateral brasileño confesó que entró en la habitación de Ramos abatido, pero que el recibimiento del estadounidense contribuyó a su consuelo. "Me deseó suerte en mi carrera profesional", señaló.

La acción se produjo en el minuto 43 del encuentro, cuando en un balón por el que pugnaban ambos Ramos agarró a Leonardo cuando éste se llevaba el balón y el brasileño le propinó un violento codazo en la cabeza. Leonardo fue expulsado de manera fulminante y el estadounidense amonestado cuando estaba inconsciente.

FALSA ALARMA RETRASO A SELECCION HOLANDESA

ORLANDO, 6 (ANSA)- El retraso de cinco horas que sufrió el vuelo charter que llevó hoy a la selección holandesa de fútbol de Orlando a Dallas se debió a una falsa alarma de bomba lanzada por un periodista holandés, informó la policía y los directivos del aeropuerto de la ciudad de Florida.

El Boeing 727 de la compañía Express One, con 161 pasajeros a bordo y dos miembro de la tripulación, debería haber partido a las 11 locales (las 15 GMT), pero fue desviado a un área aislada del aeropuerto, donde fue sometido a una exhaustiva inspección en busca de bombas o armas.

"Uno de los pasajeros, dijo Carolyn Fennell, portavoz de la Greater Orlando Aviation Authority, habló de bombas y pistolas en el equipaje".

La decisión de tomar seriamente la amenaza fue tomada por el piloto y los responsables de la compañía aérea. "Es necesario tomar seriamente estas cosas, especialmente teniendo en cuenta que a bordo estaba la selección holandesa", agregó la Fennell.

Según la portavoz del aeropuerto, el periodista autor de la falsa alarma, cuyo nombre no se divulgó, ya habría hecho lo mismo anteriormente y, probablemente, esta vez estaba borracho. El avión partió finalmente poco antes de las 16 locales (las 20 GMT). El periodista fue arrestado y ahora deberá responder ante la justicia federal.

Los que saben de cervezas
INVITAN Ducal ...!
Patrocinador Oficial de la Selección Boliviana de Fútbol

¡¡ CONTRIBUYENDO JUNTOS, ¡NADIE PUEDE DETENERNOS!

UN CHOQUE D

"ESPAÑA UTILIZARA TODO PARA HACERNOS LA VIDA IMPOSIBLE"

Sacchi, DT de Italia

Martinsville (Nueva Jersey), 6 jul (EFE).- El entrenador italiano, Arrigo Sacchi, alabó hoy al técnico español, Javier Cremente, a quien calificó de "gran profesional" que estudia al contrario con gran meticulosidad y detalle para poder ganar.

"Es un gran técnico y fue un gran jugador. Es un gran entendido del fútbol y con una gran voluntad de triunfo. Yo conozco bien a Clemente y le estimo mucho, pero nadie tiene la capacidad de prever el futuro", afirmó Sacchi a preguntas de EFE.

Las selecciones de España e Italia se enfrentarán en cuartos de final en un partido que tendrá lugar el próximo sábado, el nueve de julio, en el estadio de Foxboro, en Boston.

Preguntado sobre qué era lo que más temía de Clemente, Sacchi contestó que estaba convencido que será un partido muy difícil porque el técnico español se caracteriza por estudiar muy detenidamente al contrario y colocar en el campo el combinado que más daño haga al estilo de juego del otro equipo.

"Lo que deberemos hacer -explicó- es un partido de altísimo nivel, pues nos encontraremos a un rival que no dejará nada al azar, estudiará hasta los más mínimos detalles y utilizará todos los recursos posibles para hacernos la vida imposible".

El técnico italiano consideró que Clemente es muy "profesional muy inteligente" que trabaja siempre teniendo en cuenta los puntos fuertes del contrario, y concediendo a sus hombres una gran determinación, motivación y voluntad de victoria.

Los dos entrenadores se han enfrentado en una ocasión anteriormente cuando Sacchi dirigía el AC Milán y Clemente era el técnico del Real Club Deportivo español con motivo de una eliminatoria de la Copa de la UEFA, en 1988.

En esa ocasión, Clemente ganó la partida táctica al Milán y logró la victoria, a pesar de que todos los expertos consideraban como favoritos a los rojinegros.

Durante la fase de clasificación, Sacchi ha tenido palabras de elogio hacia el técnico español en numerosas ocasiones, especialmente después del partido realizado contra Corea del Sur con diez hombres y contra Alemania, encuentro que terminó en empate a un gol.

Superó a Paolo Rossi

BAGGIO, EL ITALIANO QUE HA MARCADO MAS GOLES

Roberto Baggio

ROMA, 6 (ANSA)- Con el doblete contra Nigeria, Roberto Baggio superó ya al famoso Paolo Rossi en la lista de los futbolistas que más goles han anotado con la camiseta "azzurra" de la selección italiana.

Ahora, el número 10 del equipo dirigido por Arrigo Sacchi suma 21 goles, mientras que la marca de Rossi —factótum del triunfo mundial de Italia en 1986— era de 20. "Codino" ("Colita") Baggio queda ahora a una unidad de Sandro Mazzola, que hizo 22 goles con la selección italiana.

Por otra parte, Roberto Baggio —que no anotaba con el seleccionado desde el 22 de setiembre de 1993, cuando a los 74' hizo el tercer gol de Italia contra Estonia— es el 44/o jugador italiano que convierte un tanto en la fase final de una Copa del Mundo.

Asimismo, su gol de ayer fue el 950/o en la historia de la selección italiana.

Ante proximidad de cotejo

PREOCUPA ESFUERZO DEL PARTIDO CON NIGERIA

Boston (Massachusetts, EEUU), 6 jul (EFE).- El esfuerzo que supuso la disputa de la prórroga ante Nigeria y la proximidad del encuentro ante España, son las dos principales preocupaciones de los jugadores de la selección italiana ante el partido que ambos equipos disputarán el sábado en cuartos de final del Mundial.

Los futbolistas de la selección italiana consultados por EFE consideran que el encuentro se presenta con las fuerzas muy niveladas y las posibilidades al cincuenta por ciento, pero el sacrificio realizado para ganar a Nigeria, con un expulsado y un jugador lesionado, es considerado un "handicap" por los italianos.

Daniele Massaro, delantero del Milán, opina que España es un equipo "muy fuerte, sumamente sólido en sus líneas y que contra Suiza experimentó una mejoría notable".

Luca Marchegiani, guardameta del equipo desde la expulsión de Pagliuca ante Noruega, señaló: "no hemos jugado bien hasta ahora, pero estamos en las mismas condiciones que España para poder llegar a las semifinales. Ellos son un gran equipo, pero contra la selección de Italia no van a tenerlo fácil".

El centrocampista Demetrio Albertini afirmó a EFE que España es un equipo "difícil, fuerte, una grandísima plantilla".

El centrocampista del Milán no quiso analizar las condiciones adversas con las que la selección italiana afrontará el encuentro. "Si hubiéramos perdido ante Nigeria no estaríamos aquí y sería mucho peor. Mejor es jugar tras 120 minutos y con sólo tres días de recuperación que marcharse a casa", dijo.

Italia afrontará el encuentro ante España con las bajas de Baresi y Evani por lesión y la de Zola, sancionado tras su expulsión en el encuentro ante Nigeria, mientras que recuperará al guardameta Pagliuca una vez cumplida su sanción.

El Mundial con Ducal está perfecto!

LA TABLA DE ESTE MUNDIAL

Ocho equipos en lucha y dieciséis eliminados. A esta altura del Mundial han quedado definidos doce puestos (entre ellos el que corresponde a nuestra Selección) y varios más quedarán en claro durante el próximo fin de semana.

Ofrecemos la tabla actual del Mundial, cuando faltan ocho partidos, y anotamos dos detalles especiales: **seguimos otorgando tres puntos** a la victoria— manteniendo el criterio de la primera fase —y consideramos igualado el partido Bulgaria-México, pese a la posterior definición por penales.

	SELECCIONES	J	G	E	P	GF	GC	PTS
1)	Brasil	4	3	1	-	7	1	10
2)	Alemania	4	3	1	-	8	5	10
3)	Holanda	4	3	-	1	6	3	9
4)	Rumania	4	3	-	1	8	7	9
5)	España	4	2	2	-	9	4	8
6)	Suecia	4	2	2	-	9	5	8
7)	Bulgaria	4	2	1	1	7	4	7
8)	Italia	4	2	1	1	4	3	7
9)	Nigeria	4	2	-	2	7	6	6
10)	Argentina	4	2	-	2	8	6	6
11)	Bélgica	4	2	-	2	4	4	6
12)	Arabia Saudita	4	2	-	2	5	6	6
13)	México	4	1	2	1	4	4	5
14)	Noruega	3	1	1	1	1	1	4
15)	Estados Unidos	4	1	1	2	3	4	4
16)	Suiza	4	1	1	2	5	7	4
17)	Irlanda	4	1	1	2	2	4	4
18)	Rusia	3	1	-	2	7	6	3
19)	Colombia	3	1	-	2	4	5	3
20)	Corea del Sur	3	-	2	1	4	5	2
21)	Bolivia	3	-	1	2	1	4	1
22)	Camerún	3	-	1	2	3	11	1
23)	Marruecos	3	-	-	3	2	5	0
24)	Grecia	3	-	-	3	0	10	0

Reiteramos que las ubicaciones desde el décimo tercer lugar (México) son definitivas.

- Pensando en el resumen de la tarjeta...
- El Vasco Bigotón habrá pasado, el lunes 26 de junio, el día más difícil de su vida.
- Don Xabier Azkargorta estaba sentado en el banco de Bolivia...
- Que necesitaba ganar para pasar a la segunda ronda.
- Claro que enfrente estaba España, su patria, que hubiera sufrido la eliminación de manos de su propio hijo.
- Pero el hombre no dudó, actuó como deben hacerlo los profesionales...
- Les dijo a sus jugadores que lo único que servía era ganar.
- Si la España de Clemente no hace un buen Mundial...
- Don Bigotón es candidato a sucederlo en el cargo...
- Parece que el trabajo que hizo con los bolivianos empezó a ser reconocido...
- La Federación Boliviana le ofreció una prórroga de contrato por dos años más.
- Pero el Vasco dijo **ni**.
- Porque la gente del Colo Colo de Chile se acercó con una oferta.
- Cuatrocientos mil dólares por cuatro meses de trabajo...
- Y porque también espera noticias de su España.
- **Todos saben que la relación entre Goycochea e Islas es tan cálida como un cubito.**
- Pero los que reparten las entradas en la AFA tampoco ayudan...
- A la hora de entregar los tickets para el Foxboro de Boston...
- La esposa y el padre de

Reproducimos, sin comentario, algunos apuntes que aparecen en la última edición de El Gráfico sobre Xabier Azkargorta y la posibilidad de su pronta incorporación al Colo Colo de Chile.

AMIGOS DE MENEM "QUIEREN TOMAR POR ASALTO LA AFA"

Buenos Aires, 6 jul (EFE).- Varios amigos del presidente argentino, Carlos Menem, "quieren tomar por asalto" la Asociación del Fútbol Argentino (AFA) para "poner un pie en el negocio de la televisación" de los partidos, afirmó hoy el centenario diario "La Nación" de Buenos Aires.

"El asalto a la AFA estará a cargo de Olivos S.A. un grupo que se reúne en la residencia presidencial para ver junto a Menem los partidos por televisión", señaló el matutino, que citó como base de su información a "una fuente política".

Añadió que ese informante "conoce tanto del fútbol como de la intención del Gobierno de buscar el modo para que un hombre cercano a Menem se haga cargo de la presidencia de la AFA y de negociar o renegociar la televisación de los partidos, un negocio en el que aspiran a ingresar otros amigos del dignatario".

La empresa privada "Torneos y Competencias" adquirió los derechos para la retransmisión de los partidos de fútbol organizados por la AFA.

El presidente de la AFA, Julio Grondona, y el seleccionador nacional, Alfio Basile, son duramente criticados por los hinchas, quienes les atribuyen la responsabilidad por la eliminación de Argentina del Mundial de EEUU '94 y la suspensión, por dopaje, del popular Diego Maradona.

En declaraciones públicas efectuadas el pasado lunes, Menem dijo que si bien "por ahora" no es posible ordenar la intervención de la AFA, "esa es una posibilidad que se puede dar en el futuro".

EL ADIOS DE HUGO SANCHEZ

Quedó al margen, y sólo un milagro (el lunes cumplirá treinta y seis años) hará que **Hugo Sánchez** vuelva a ser noticia en el fútbol.

El hombre que otrora fuera increíble goleador en España (la caricatura que reproducimos simboliza la forma en que se lo veía, un cañonero que nunca dejaba de tener la mecha encendida) **jugó uno de los cuatro partidos de México en el Mundial,** y Mejía Barón no confió en él ni siquiera para esos terribles momentos finales del cotejo con Bulgaria.

De gris actuación en el Rayo Vallecano, durante el último certamen hispano, y criticado acerbamente por los dirigentes de ese club, Hugo Sánchez parece hacer mutis por el foro. A menos que se produzca un tardío milagro futbolístico.

ENIGMATICA DESPEDIDA

FLORHAM, 6 (ANSA).- El veterano goleador Hugo Sánchez dejó hoy la concentración de la selección mexicana, eliminada el martes del Mundial de fútbol, sin comentar la decisión del técnico Miguel Mejía Barón de dejarlo fuera del partido con Bulgaria.

Sánchez, único jugador autorizado a dejar Estados Unidos aparte del resto de la delegación, se despidió con un abrazo del entrenador de un modo que enviados mexicanos consideraron podría significar tanto agradecimiento por la convocatoria al certamen como rencor por la exclusión ante Bulgaria.

En el partido de la eliminación, Sánchez realizó ejercicios de calentamiento al término del tiempo reglamentario del partido, pero Mejía Barón decidió mantenerlo fuera pese a los ruidosos reclamos de los fanáticos mexicanos en la tribuna.

"Hugol", cinco veces máximo goleador de la Liga Española jugando para Real Madrid, jugó sólo uno de los cuatro partidos que disputó la selección mexicana.

Sánchez evitó hoy hablar de su situación en el fútbol español —su último equipo fue el descendido Rayo Vallecano— ni de las ofertas que ha recibido, y prefirió marchar a Nueva York con su familia.

MEJIA BARON

Morristown (Nueva Jersey), 6 jul (EFE).- Miguel Mejía Barón, seleccionador de fútbol de México, dijo hoy que no fue "por mala sangre" por lo que dejó en el banquillo a Hugo Sánchez en los tres últimos partidos del equipo, eliminado ayer por Bulgaria en octavos de final del Mundial.

"No hay nada de trasfondo malo en la razón por la que no saqué a Hugo. El es un tipo que yo admiro, pero pensé que para las necesidades del equipo era mejor que continuaran los mismos hombres", comentó el técnico.

Mejía Barón aseguró, sin embargo, que el ex-jugador del Rayo Vallecano español "jugó muy bien contra Noruega y su nivel, incluso, ha sido mejor que el la Copa América del año pasado".

"Hugo debería estar feliz de haber terminado su carrera en un Mundial de fútbol con la ejemplaridad que lo ha hecho, a diferencia de otras muchas estrellas que no saben aceptarlo, aunque esa sea la obligación de todos los jugadores", explicó el seleccionador.

Mejía Barón insistió en que no ha tratado de provocar ningún roce con el segundo máximo goleador en la historia del fútbol español. "Entre nosotros hay una buena amistad y cariño, al menos así lo pienso yo y también soy consciente de que habrá muchos comentarios sobre que no fuera titular", subrayó.

El seleccionador reconoció que pocos minutos antes de llegarse a la prórroga mandó a Hugo Sánchez que se preparara con la intención de sacarle, pero después cambió de idea.

BBA MUNDIAL 94 — BBA MUNDIAL 94

PARTIDOS	44	TOTAL 1930-1994	508
GOLES	118	TOTAL 1930-1994	1561
PROMEDIO DE GOL POR COTEJO			2.68
PRIMER GOL DEL MUNDIAL	Jurgen Klinsman de Alemania a Bolivia		
EL GOL MAS RAPIDO	Gabriel Omar Batistuta de Argentina, 2 minutos, a Grecia.		

	SANCIONADOS	CONVERTIDOS	ATAJADOS	DESVIADOS
PENALES	13	13	-	-

EXPULSADOS	TOTAL 13	Marco Etcheverry y Luis Cristaldo (Bolivia), Miguel Nadal (España), Ion Vladiou (Rumania), Gianluca Pagliuca, Gianfranco Zola (Italia), Jong Bahanag (Camerún), Sergei Gorlukovich, (Rusia), Zanko Tzvetanov, Emil Kremenliev (Bulgaria), Leonardo (Brasil), Fernando Clavijo (EEUU), Luis García (México).

RESULTADOS DE MAYOR DIFERENCIA	5	Rusia 6- Camerún 1
MARCADORES MAS ABULTADOS	7	Rusia 6- Camerún 1

BBA el banco de mi confianza

LOS GOLES Y OTRAS COSAS

El promedio de goles, que ya bueno en la primera fase del Mundial, aumentó de manera considerable en los octavos de final: veinticinco tantos en ocho cotejos es una cifra interesante, casi igual a la de 1986 (26) y superior a la de 1990 (18).

El promedio total del certamen supera las marcas de los dos Mundiales anteriores, y se produce casi un empate entre los goles de primeros y segundos tiempos. Han sido anotados 56 tantos en las primeras etapas, 61 en las segundas, y uno (Baggio) en prórrogas.

Es preciso recordar que **solamente dos de los 44 encuentros terminaron con el marcador en blanco:** aquel de nuestra selección ante Corea del Sur, y el choque Noruega-Irlanda.

OTROS APUNTES

De los cuatro entrenadores que ya habían estado en otros Mundiales, solamente **Carlos Alberto Parreira** (Brasil) sigue en carrera.

Quedaron eliminados Milutinovic (tercer Mundial), Henri Michel y Jack Charlton.

Cuatro jugadores no actuaron hasta el momento en el elenco alemán: los dos arqueros suplentes (Koepke y Kahn), el mediocampista Gaudino y el delantero Kirsten.

En Brasil no actuaron seis de los futbolistas anotados: los arqueros Zetti y Gilmar; los dos Ronaldo (Cruzeiro y San Pablo, aunque el segundo figura como Ronaldao en su camiseta); el zaguero **Branco,** que podría entrar el sábado, y jugaría así de verdad su tercer Mundial; y el delantero Viola del Corinthians.

A selecciones que continúan en carrera

BARCELONA CLUB QUE MAS JUGADORES APORTA

Nueva York, 6 jul (EFE).- El F.C. Barcelona, subcampeón de Europa y actual campeón de la Liga española, es el equipo con más jugadores en selecciones nacionales clasificadas para los cuartos de final del Mundial de fútbol de Estados Unidos.

"El Barcelona debe estar contento de tener tantos jugadores en equipos que se han clasificado para los cuartos. Romario, Koeman, yo... y los que están en la selección española", declaró Hristo Stoichkov después de la victoria de Bulgaria sobre México el martes. El conjunto español cuenta con 13 jugadores de sus filas en cuatro de las selecciones que aspiran todavía al Campeonato del Mundo: España (10), Holanda (1), Bulgaria (1) y Brasil (1), si se consideran los que tuvieron contrato con él hasta el final de la temporada pasada y los que han firmado para la próxima.

El siguiente equipo con más hombres todavía en el Mundial es el italiano AC Milán con ocho -que ganó al Barcelona en la final de la Copa de Europa-, seguido del sueco IFK Goteborg con 7.

Con seis están los equipos holandeses Ajax y Feyenoord, y el italiano Parma. El Juventus de Roberto Baggio tiene cinco de sus miembros aún en el Mundial, incluido el astro italiano.

El búlgaro Hristo Stoichkov, uno de los 13 jugadores del Barcelona que continúan en el Mundial

Los hombres que hasta el final de la temporada pasada estaban en el Barcelona y que todavía se encuentran en Estados Unidos son el holandés Ronald Koeman, el búlgaro Stoichkov, el brasileño Romario y diez de los componentes del combinado español: Zubizarreta, Bakero, Begiristain, Ferrer Goicoechea, Guardiola Sergi, Lopetegui, Nadal y Julio Salinas.

Respecto a equipos españoles, después del Barcelona se encuentra el Deportivo de La Coruña que tendría cuatro jugadores, si se incluye a Salinas, recientemente traspasado desde el Barcelona. Los otros tres son los brasileños Bebeto y Mauro Silva y el español Salvador González "Voro".

El equipo suramericano con más representantes en esta fase del Mundial es el Sao Paulo, con cuatro jugadores: Muller, Leonardo, Zetti y Cafú.

La delantera del Barcelona está también entre las más goleadoras del Campeonato, ya que dos de sus hombres aparecen entre los seis rematadores con más dianas: Stoichkov, con cuatro goles (dos de penalti) y Romario, con tres.

LOS OCHO DE LOS CUARTOS

Las ocho selecciones que disputarán los cuartos de final entre el sábado y domingo tienen diferentes antecedentes. En este cuadro tratamos de sintetizar algo de sus historias, mencionando —sucesivamente— las participaciones en Mundiales, los cotejos disputados, los puntos obtenidos, las veces que fueron finalistas y los títulos mundiales que lograron:

SELECCIONES	PARTIC	PJM	PTS	FIN	CM
Alemania	13	72	103	6	3
Brasil	15	70	109	4	3
Bulgaria	6	20	13	—	—
España	9	36	41	—	—
Holanda	6	24	31	2	—
Italia	13	58	81	4	3
Rumania	6	16	18	—	—
Suecia	9	35	36	1	—

Como el lector puede ver, hay diferencias notables entre estos ocho candidatos: **hay tres tricampeones,** pero también tres selecciones que nunca llegaron a una final. (El mejor puesto de España fue un cuarto lugar en Brasil; Bulgaria ocupó el duodécimo sitio hace veinte años; Rumania se ubicó en el octavo lugar en el Mundial de 1930...)

USA 94 RECAUDO MAS DE DOS MILLONES DE $US

SAN FRANCISCO, 6 (ANSA).- Los Angeles, Nueva York y San Francisco encabezan los ingresos obtenidos hasta ahora por el Mundial USA 94 de fútbol, que superó los 2.000 millones de dólares.

Según el diario USA Today, los 2.748 millones de dólares que ingresaron a la XV Copa del Mundo, se desglosan así:

Los Angeles 623 millones
Nueva York 452 millones
San Francisco 338 "
Dallas 266 "
Boston 255 "
Washington D.C. 244 "
Chicago 231 "
Orlando 209 "
Detroit 130 "

E ALTO NIVEL

EL APORTE DE TODOS ... PARA TI.

Abelardo, de España

"ITALIANOS SON FUERTES, PERO NO EXTRATERRESTRES"

BOSTON, 6 (ANSA)- Una ligera contractura muscular sufrida hoy por el delantero español Luis Enrique preocupa a la delegación ibérica, que atribuye a la dureza e irregularidad de su nuevo campo de entrenamiento, el Middlesex College, la lesión de su jugador a pocos días del partido de cuartos de final con Italia.

Aunque la lesión de Luis Enrique no parece grave, el director técnico español, Javier Clemente, no oculta su alarma, ya que también Fernando Hierro, un mediocampista importante en su esquema, está con un problema muscular. De todos modos, es muy probable que ambos estarán a la orden el sábado próximo en el Foxboro Stadium de Boston.

Pero aparte de esa preocupación por los dos lesionados, la moral de los españoles es alta. No se detecta euforia entre los dirigidos por Clemente, pero sí confianza en los propios medios. Abelardo, uno de los puntos fuertes de la defensa ibérica, sintetiza así su pensamiento: "los italianos son fuertes, pero no son extraterrestres, y Roberto Baggio es un gran jugador, pero no nos mete miedo".

En realidad, es improbable que a Abelardo le toque marcar a Baggio. En realidad, él tendría que custodiar a Daniele Massaro, mientras que sería Alkorta el cancerbero del Balón de Oro 1993, con Nadal como líbero.

En los laterales, se presume, jugarán Ferrer y Sergi, dos "pequeñitos" que corren mucho y bien.

En el mediocampo español, en cambio, todo está en discusión. La frase de Clemente "Yo también sé cambiar de formación" parece indicar que podría reingresar al equipo un jugador de mucha habilidad técnica, José Guardiola, quien ya tiene en su haber una victoria contra Italia en los Juegos Olímpicos de 1992. En ese equipo italiano jugaban Dino Baggio y Demetrio Albertini, que ahora están en la selección de Arrigo Sacchi.

Según los periodistas españoles es posible también que sea incluido Julen Cuerrero. Pero parece poco probable que Clemente cambie mucho una formación que batió sin muchas dificultades a Suiza, sobre todo si se tiene en cuenta que parece descontado el retorno al once titular de José Caminero.

Boston: Integrantes de la Selección Española cargan un arco durante su entrenamiento con vistas al partido frente a los italianos (REUTER).

"ITALIA NO ES NADA", DICE CRUYFF

Barcelona, 6 jul (EFE).- Johan Cruyff, entrenador del FC Barcelona, comenta, en un artículo que firma hoy en "El Periódico de Catalunya", que "la actual selección de Italia -próxima rival de España en cuartos de final- no es nada, y tal vez es la peor en cuanto a juego y creación de los últimos años".

El técnico barcelonista afirma: "No hay nadie capaz de dirigir, de pensar, de mover al equipo" y opina que los italianos se limitan a "coger y avanzar metros, más por espíritu que por calidad".

Cruyff, que días antes del inicio del Mundial opinaba que Roberto Baggio -la máxima estrella italiana- podría ser uno de los mejores del Mundial, dice ahora que "Baggio está muy lejos de aquellos jugadores que marcan la diferencia", aunque opina que "los italianos le tendrán que agradecer siempre que ayer, ante Nigeria, hiciese dos apariciones esporádicas que han colocado a su equipo en los cuartos de final". Según el entrenador barcelonista, lo que en la actualidad hace temible a Italia es simplemente su nombre. "Italia siempre es Italia y cuando piensas que ya está muerta aparece un jugador cualquiera y salva a todo un país de un fracaso colectivo".

Tampoco es de la opinión de que la actual selección italiana tenga parecido alguno con el Milán que fabricó Arrigo Sacchi, actual seleccionador. "No tiene ni la calidad técnica ni la presión agobiante que hizo de aquel equipo el mejor de Europa".

Johan Cruyff calificó el encuentro Nigeria-Italia como el peor de los disputados hasta ahora y explica: "Seguramente los jugadores españoles vieron el partido con una tranquilidad inusual, la que da ver a dos conjuntos que mezclan la falta de ambición (Nigeria) y la falta de calidad (Italia)".

Los que saben de cervezas INVITAN Ducal ...! Patrocinador Oficial de la Selección Boliviana de Fútbol

CONTRIBUYENDO JUNTOS, ¡NADIE PUEDE DETENERNOS!

Vaticina periodista español Tomás Guasch sobre el choque España-Italia

"PUEDE SER EL MEJOR O UN DESA

Prensa saludó el pase de la escuadra azurri

¡ITALIA: BAGGIOOOOOO!

BOSTON, 6 PRESENCIA (por Oscar Dorado, enviado especial).- La prensa italiana reaccionó hoy con entusiasmo ante la clasificación de la selección de ese país a la fase de cuartos de final de la Copa Mundial de Fútbol.

"Italia: Baggioooooo!" es el titular principal de La Gazzetta dello Sport, cuyo ejemplar del día circuló en esta ciudad estadounidense.

En subtítulo califica de heroica la victoria, debido a que se ganó con diez jugadores al conjunto de Nigeria.

Más abajo hay una frase significativa con respecto al encuentro: "Dalla prigione al paradiso". De la prisión al paraíso.

La crónica pone de manifiesto que la "nazionale azzurra" luchó no sólo contra el cuadro nigeriano, sino contra la actitud de un árbitro (el mexicano Arturo Brizio Carter) de dudosa capacidad.

La expulsión de Gianfranco Zola es calificada de "cobro misterioso" y el concepto del encuentro es que el cuadro de Arrigo Sacchi "jugó uno de los partidos más emotivos de toda la historia del fútbol italiano".

"Roberto Baggio es un auténtico héroe. Italia existe y avanza. A Baggio lo tocó una mano misericordiosa y salvado el equipo inventó, en el tiempo suplementario, una jugada que salvó la emergencia de los octavos de final", considera el comentarista Cándido Cannavo.

"Estábamos regalando, con la complicidad del árbitro, el triunfo a Nigeria", señala más adelante, además de resaltar el trabajo cumplido por Benarrivo.

La Gazzetta dello Sport habla de una emoción inmensa y califica a "Roby" Baggio con una puntuación de 7.5 en la escala del uno al diez.

"Partido perfecto, rescatado de una gran final. El mérito de su alta votación - explica - es que asumió con humildad sus malos momentos. Se reprendió a sí mismo y supo quedar al servicio de la "squadra" en el momento preciso, cuando estábamos en inferioridad numérica. Es un jugador del cual siempre se puede esperar algo diferente".

FOXBORO: La prensa italiana saludó así la victoria azurra (Telefoto PRESENCIA).

Más adelante, en un derroche de efervescencia periodística, lo describe como "Super Baggio". El diario da cuenta de los festejos que protagonizaron los "tifosi" no sólo en todas las ciudades italianas, sino también en Boston y Nueva York, úrbe ésta última donde la población italiana o con descendencia es altísima.

En el marco de otras reacciones, anota que el presidente del Comité Olímpico Internacional, Juan Antonio Samaranch, calificó el juego como "una cosa electrizante".

"Ha sido increíble, al principio parecía un partido tranquilo y después cambió diametralmente por obra y gracia que Roberto Baggio, que por algo lleva el diez, un número mágico", sostuvo el dirigente español que anticipó que el encuentro del sábado, con el seleccionador de su país, puede ser muy disputado.

"Son dos grandes equipos y cualquiera que gane lo hará con merecimientos; no me gusta pronosticar pero puede ser otra brega dramática", indicó.

FOXBORO: El español Tomás Guasch atiende el requerimiento de nuestro enviado especial, Oscar Dorado (Telefoto PRESENCIA).

BOSTON, 6 PRESENCIA (por Oscar Dorado, enviado especial).- "El partido entre España e Italia puede resultar el mejor del Mundial o bien un perfecto desastre", sostuvo el periodista hispano Tomás Guasch (El Mundo Deportivo de Barcelona) a tiempo de calificar de "horrorosos" los arbitrajes del torneo.

Consultado sobre la marcha del torneo, sostuvo que "esto ha ido de menos a más y siempre de la mano de la gente hispana, de la gente latina que ha sido la que ha animado la fiesta en los estadios. Como experiencia en Estados Unidos no me parece mal, pero yo soy más partidario de la realización de los Mundiales en países con tradición futbolística... ha hecho falta la tertulia de la calle, del bar, que acá nunca tendrá vigencia".

Guasch consideró superior, en todo caso, el nivel de competencia presente a la de hace cuatro años, en Italia.

"Sigo sin ver un favorito claro. Todo el mundo lo da a Brasil pero yo, observando su partido con Estados Unidos, no deduzco nada realmente definitivo... al final no me extrañaría que fueran los alemanes, que sufrieron para vencer a Bolivia y están como en una línea más profesional en función de saber cómo ganar los partidos".

¿Qué opinión tienes de España-Italia del sábado?

"O el mayor espectáculo o el desastre más grande del Mundial... Me imagino que los dos tendrán mucho miedo a perder y si Italia quiere defenderse es maestra, mientras que España lleva todo el campeonato defendiéndose y el colmo es que ante Suiza salió sin ningún delantero nato y aún así triunfó por tres a cero debido a la grandeza del fútbol...".

Estás, por lo anterior, en la línea de crítica a Javier Clemente?

"Llevo años criticando a Clemente... Creo que es un entrenador que no tiene el menor respeto al fútbol como espectáculo. El Mundial, a mi entender, es una competencia para lucirse. Cada equipo pone sus armas, su potencial y sale a mostrar lo que mejor tiene; si de defenderse se trata tenemos la liga española cada domingo".

El Mundo Deportivo tiene a siete periodistas en Estados Unidos y de sus sesenta páginas diarias por el Mundial dedica al certamen alrededor de treinta y cinco.

Qué conclusión te dejó el concurso de Bolivia?

"Frustración. A Bolivia la mataron y se mató ella misma con lo de Etcheverry en el primer partido. No sé qué hubiera pasado con Bolivia sin ese episodio. No sé cómo los reyes del Fair-Play y del espectáculo, como son los de la FIFA, puedan sentenciar en frío a un jugador como Marco Antonio, que con "Platini" Sánchez iban a ser el espectáculo de Bolivia. Esto es inconcebible cuando luego se pudo ver acciones mucho más punibles que ni siquiera merecieron tarjeta. Eso falseó la imagen de una Bolivia que no contó con la suerte de su lado y que también careció de gol. Lo hizo todo bien pero no anotó. Los que vimos a Bolivia con cierto cariño, por aquello de los dos años en Barcelona, nos fuimos pensando que entre la selección que quedó eliminada y la que pudo continuar había muy poco trecho".

Algún equipo que te haya sorprendido?

"Hombre, me ha sorprendido el juego de los bohemios de Europa, que son los rumanos, capaces de jugar dos partidos buenos y luego otros tantos muy malos; ahora están jugando más buenos que malos... México, hasta la derrota por

El Mundial con Ducal está perfecto!

CUARTOS DE FINAL

A	S. FRANCISCO DOMINGO 10 / JULIO 15:30	RUMANIA	SUECIA
B	N. YORK DOMINGO 10 / JULIO 12:00	BULGARIA	ALEMANIA
C	BOSTON SABADO 9 / JULIO 12:00	ITALIA	ESPAÑA
D	DALLAS SABADO 9 / JULIO 15:30	HOLANDA	BRASIL

SEMIFINALES

N. YORK MIERCOLES 13 / JULIO 16:00	GANADOR PARTIDO (B)	GANADOR PARTIDO (C)
LOS ANGELES MIERCOLES 13 / JULIO 16:00	GANADOR PARTIDO (A)	GANADOR PARTIDO (D)

POR EL TERCER PUESTO

LOS ANGELES SABADO 16 / JULIO 15:30	PERDEDOR PRIMERA SEMIFINAL
	PERDEDOR SEGUNDA SEMIFINAL

POR EL TITULO

LOS ANGELES DOMINGO 17 / JULIO 15:30	GANADOR PRIMERA SEMIFINAL
	GANADOR SEGUNDA SEMIFINAL

Alke & Co (Bolivia) S.A
SU TIENDA AMIGA
LA PAZ
COCHABAMBA
SANTA CRUZ
LAVADORAS
TELEVISORES A COLOR
EQUIPOS DE MUSICA
MICROONDAS
ESTUFAS

Lejos del país sede

MUNDIAL PROVOCO ACTOS DE VIOLENCIA

DALLAS, jul 6 (Reuter) - A pesar de que no han ocurridos incidentes de gravedad durante la Copa del Mundo de Fútbol enlos Estados Unidos, hechos violentos ocurridos en otros países llaman la atención de la FIFA.

Los estadounidenses, que siempre dudaron en aceptar al "soccer" al catalogarlo como un deporte de locos, han podido disfrutar el torneo con partidos libres de violencia. Sin embargo, las noticias que llegan de otras partes del mundo acerca de la "fiebre del fútbol" han sido las mismas de siempre.

"El fútbol sólo esta pagando el precio de ser el deporte más popular del mundo", dijo el vocero de la Federación Internacional de Fútbol (FIFA), Andreas Herren al descartar la idea de que los hechos de violencia ocurridos en otras regiones hagan daño al campeonato.

Aficionados vandálicos en Brasil y Holanda se enfrentaron con la policía en sus respectivos países luego de que sus equipos clasificaran para los cuartos de final del torneo.

"En el centro de la ciudad (de La Haya) se juntó muchísima gente y se hizo muy difícil mantenerla bajo control", dijo el martes un vocero de la policía holandesa. Durante los incidentes fueron arrestadas 50 personas. La policía brasileña dijo que más de 50 personas resultaron heridas y más de 30 fueron arrestadas durante los disturbios en las ciudades de Curuttiba, en el sur del país, y Uberlandia, al este.

Los aficionados, que celebraban la victoria de su selección por 1-0 sobre los Estados Unidos, arrojaron botellas y piedras contra la policía que respondió con machetes y gases lacrimógenos. Hasta el momento, el asesinato del jugador colombiano Andrés Escobar, ocurrido en Medellín luego de volver a su país al ser eliminado su equipo tras un gol en contra convertido por él mismo, ha sido el incidente más penoso relacionado con el torneo.

"¿Será este crimen la excusa de los estadounidenses para seguir teniéndole miedo a este deporte?", preguntó un columnista del diario The New York Times. Los estadounidenses, que vieron por televisión en cantidades sin precedentes el partido de su equipo frente a Brasil, tienen muchos más ejemplos para poder medir la locura que provoca este deporte.

En Suecia, una mujer mató a su amante a tijeretazos al ser obligada a permanecer despierta hasta altas horas de la noche debido a uno de los primeros partidos en la Copa del Mundo. Después de cometer el asesinato la mujer se fue a dormir.

Los compañeros que estaban bebiendo junto a la víctima en el lugar de los hechos estaban tan concentrados en el partido, a la vez que bebían cerveza, que no se dieron cuenta de lo que había pasado.

En Argentina, un hombre de 43 años falleció de un ataque al corazón en la ciudad de Resistencia, en el norte del país, luego de que Rumania anotara su tercer tanto, informó una agencia de noticias de ese país.

Maradona lo admitió al llegar a Ezeiza

"SI HAY UN RESPONSABLE DE TODO LO QUE OCURRIO SOY YO"

Buenos Aires: Diego Armando Maradona durante la conferencia de prensa que ofreció poco después de su regreso a esta capital. Junto a él también aparece su representante Marcos Franchi (Reuter).

BUENOS AIRES, 6 (ANSA).- Diego Maradona afirmó hoy al retornar a Buenos Aires que se siente "único responsable", pero no "culpable" de su doping en el Mundial y agregó que le gustaría mantener su actual forma y tal vez seguir jugando al fútbol.

"Si hay un responsable de todo lo que ocurrió soy yo. Asumo todas las consecuencias. Es inútil echarle la culpa a gente que colaboró conmigo y lo hizo de todo corazón", dijo Maradona, en una conferencia de prensa que concedió en el Aeropuerto de Ezeiza.

Tranquilo, pero evidentemente triste, Maradona, flanqueado por su preparador físico Fernando Signorini y su representante Marcos Franchi, aclaró igualmente que "no me siento culpable de nada" y no descartó una acción judicial para apelar la sanción que le aplique la FIFA.

"Tenemos esa idea, pero tendremos que verlo con Marcos (Franchi)", expresó el astro, quien arribó de Estados Unidos un día antes que el resto del seleccionado argentino, que fue eliminado en octavos de final de USA '94.

El astro, de 33 años de edad, afirmó que "acá se debe hacer justicia por respeto al hincha argentino" y reiteró sus diferencias con la Asociación de Fútbol Argentino (AFA) y el médico de la selección, Ernesto Ugalde.

"Quiero creer que la AFA me separó del equipo para protegerme, pero tendrían que habérmelo consultado antes", expresó.

Cuando se le dijo que Ugalde amenazó con iniciarle una querella por declaraciones que Maradona formuló en Estados Unidos, el astro contestó que "él puede hacer lo que quiera, pero que se cuide porque yo puedo dar un contragolpe".

No obstante, Maradona no pareció dispuesto a formular declaraciones polémicas y resaltó que "lo importante ahora es mantener la tranquilidad como se pueda y esperar a ver qué resuelve la FIFA".

El jugador elogió al técnico Alfio Basile ("conocí a un gran tipo", dijo) y también a sus compañeros de equipo ("lo más grande que tiene esta selección"), aunque aclaró que al despedirse sólo dialogó con el veterano Oscar Ruggeri y el volante Fernando Redondo.

Maradona admitió que al conocerse su exclusión del Mundial, el viernes pasado, se estudió la posibilidad de pedir la intervención del presidente de Argentina, Carlos Menem, "pero no lo quisimos molestar. Yo agradezco todos los mensajes que me hicieron llegar las autoridades de mi país pero este es un hecho que lo debe defender la AFA", agregó.

El astro agradeció también el apoyo que recibió hoy del escritor argentino Ernesto Sábato, a quien Maradona, antes del Mundial, dijo que le llevaría la Copa si su selección ganaba en Estados Unidos.

Además de Sábato, quien pidió a Maradona que no abandone el fútbol y sospechó de la sanción de la FIFA, también el escritor uruguayo Mario Benedetti escribió hoy un artículo en el diario Página 12 en el que afirmó que "en la confrontación Maradona versus (Joao) Havelange quiero confirmar que todas mis simpatías están con el Pelusa".

Maradona, quien llegó también con su esposa Claudia Villafañe y sus dos pequeñas hijas, señaló finalmente que descansará estos días en su residencia de Buenos Aires junto con su familia.

La conferencia, en la cual no se formularon preguntas específicas sobre los medicamentos que causaron el dóping de Maradona en el Mundial, finalizó cuando un periodista le pidió si podía señalar cuál era su candidato para ganar el Mundial. "Brasil", respondió Maradona, sin dudar un segundo.

RECLAMA DEUDA

Sevilla (España), 6 jul (EFE).- El Sevilla FC, club español de fútbol en el que jugó el argentino Diego Armando Maradona en la temporada 1992-93, reclama a este jugador 200 millones de pesetas (cerca de 1.5 millones de dólares) por daños y perjuicios, según han confirmado hoy en el Centro de Mediación Arbitraje y Conciliación (CMAC) de la ciudad de Sevilla.

La reclamación de estas cantidades fueron solicitadas oficialmente por el Sevilla en un escrito presentado ante este organismo el pasado 4 de julio, según señalaron las mismas fuentes.

El Sevilla, según reconocieron hoy en el club, ha efectuado esta gestión como "un requisito formal para paralizar la acción que en su día pueda ejercitar el jugador", al que no se le pagó el último plazo del contrato en su etapa de sevillista, por considerar la entidad andaluza que no había cumplido con todas las cláusulas fijadas en éste.

PIDEN QUE ESTADIO SE LLAME ANDRES ESCOBAR

Santafé de Bogotá, 5 jul (EFE).- Los aficionados al fútbol de Manizales, capital departamental de Caldas, organizaron un movimiento con el cual pretenden que el nuevo estadio de la ciudad lleve el nombre del asesinado jugador Andrés Escobar Saldarriaga.

Decenas de personas están dedicadas a recoger firmas entre los habitantes, para presionar a las autoridades locales a darle a su nuevo estadio el nombre del defensa central de la selección colombiana de fútbol, pese a que este jugaba en el Atlético Nacional, que es de Medellín.

Andrés Escobar, de 27 años, fue asesinado en la madrugada del sábado pasado a la salida de un restaurante, luego de una discusión con tres hombres que al parecer le increparon por el gol que anotó en su propia meta en el partido que Colombia perdió con Estados Unidos 2-1 en el campeonato mundial.

DEPORTES
criteco
El más surtido del País
C. Loayza Nº 315
Telf. 321744 - Fax 324124

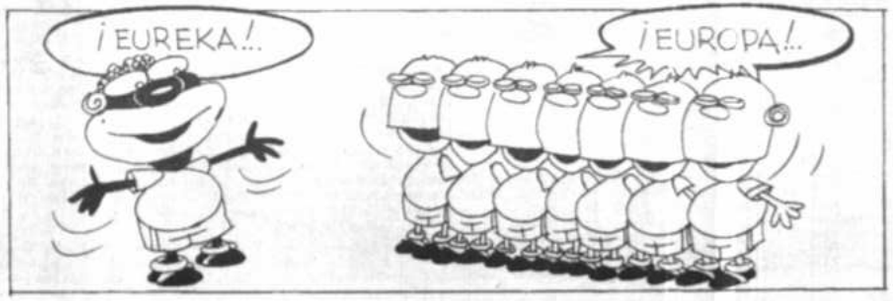

STRE"

penalties de ayer, mostró una proyección interesante. Arabia Saudita y Marruecos también ofrecieron exhibiciones para elogiarlas. Lo que enseña el Mundial -y no es nada nuevo lo que voy a decir- es que las distancias se han acortado, los de abajo, los chicos, como se diría, están acercándose a los grandes".

Apostarías a una España finalista de este Mundial?

"Puede ser cualquier cosa. Para mí, honestamente, el favorito es Italia, pero si España gana ese partido, no sé... El jugador nuestro está acostumbrado a competir presionado por ahora no tendrá esa presión porque ya llegó adonde le pedían que llegara; es decir a los cuartos de final. Sólo le queda salir a la cancha a jugar. Ahora, en una semifinal, veo a España inferior a una Alemania por lo que a planteo y a cuestiones tácticas concierne.

Guasch manifestó más adelante que uno de los puntos que seguramente debería preocupar a la FIFA es el de los arbitrajes, cuyo nivel no ha superado al de por sí deficiente que se apreció en Italia '90.

"Son horrorosos y con el débil, como es habitual... Los que le tocaron a Bolivia fueron un escándalo. El de Brasil con Camerún también. Hubo, no sé si lo recuerdas, una jugada de Marcio Santos que derribó a un camerunés en el área. Eso merecía penalty y expulsión. Ni una ni otra cosa señaló el juez. Ayer vimos un Bulgaria-México con un árbitro sirio que a lo mucho debe dirigir, en un país, un cotejo al mes y estamos hablando de octavos de final de una Copa del Mundo... Hay grandes protegidos. A mí me gustaría ser entrenador de Brasil o Alemania porque sé perfectamente que nadie me quitará nada y si fallo algo me regalarán. Es que no se puede venir de pequeño a un Mundial?".

Por otro lado calificó de "justa" la organización del torneo y anticipó que "seguramente para Atlanta, en los juegos Olímpicos de 1996, se montará algo espectacular". Agregó que "éste es un país sin cultura futbolística y que se ha limitado a llevar adelante la justa con dignidad".

APUNTES DESDE EL FOXBORO

BOSTON, 6 PRESENCIA.- (por Oscar Dorado, enviado especial).- Veintinueve grados, ésa la temperatura registrada a mediodía en las inmediaciones del Foxboro, escenario donde el próximo sábado jugarán España e Italia por los cuartos de final de esta Copa del Mundo.

000

A propósito: ninguna de las dos selecciones se encuentra acá. Italia, ni bien concluyó el encuentro con Nigeria, tomó un avión a Nueva York, donde ha montado su centro de operaciones, mientras que España se encuentra en un recinto ubicado a cien kilómetros de esta población. Ambas, eso sí, se entrenarán brevemente el viernes en el estadio de referencia.

000

Anuncio dirigido a los periodistas con respecto a la práctica que hoy cumplieron los dirigidos por Javier Clemente. Se efectuó a las diez de la mañana, en el Middlesex School, ubicado en la localidad de Concord.

000

De acuerdo a las leyes del estado de Massachusetts, se encuentra prohibido fumar en el centro de prensa. Varios colegas salen fuera de la carpa donde se encuentran las dependencias para periodistas a efectos de hacerlo.

000

Pocos periodistas hoy. Los más fueron de Nigeria -inconfundibles por el color y sus ropajes-, que reportaron las repercusiones de la derrota sufrida por el cuadro de ese país.

000

En el Foxboro se han habilitado para esta Copa del Mundo catorce accesos a las graderías. Son aquellos que dan a la calle porque interiormente son varios más los que terminan en las tribunas.

000

Curiosidades. Una guía editada para el uso de los periodistas aconseja marcar el número telefónico 911 para casos de emergencia. Asimismo, se da cuenta que en Estados Unidos los restaurantes cierran más temprano -lo comprobamos varias veces... - que en otros países. También se aconseja que las propinas representan un equivalente del quince al veinte por ciento del consumo global.

000

Foxboro es una localidad que se encuentra a cuarenta y cinco minutos de Boston, en dirección sur. Debido a las considerables restricciones para acceso y estacionamiento se ha hecho pública una sugerencia para que los visitantes usen el transporte público. La mayor parte de los periodistas ha optado por el alquiler de autos en función de sus necesidades profesionales.

000

Completa. Es la información que se encuentra -disponible en idioma inglés y español- en las computadoras de los Centros de Prensa con respecto a los equipos participantes, cuyas fotografías aparecen en pantalla junto a los datos en cuestión.

000

Sin embargo, para pesar nuestro, estas máquinas se han construido pensando sólo en el idioma oficial de los Estados Unidos y así como no tienen registrada la tecla de acento tampoco cuentan con la letra eñe.

000

El encuentro del próximo sábado, en este reducto, será el número cuarenta y cinco de la Copa Mundial de fútbol y se jugará exactamente a mediodía. Este mismo día, a las 14:30, tendrá lugar, en Dallas, el partido cuarenta y seis, también de cuartos de final, a cargo de Holanda y Brasil.

A pesar de la herida que tiene en un pie

MATTHAEUS DICE QUE JUGARA

CHICAGO, 6 (ANSA).- El capitán y líder de la selección alemana, Lothar Matthaeus, asegura que estará presente el próximo domingo frente a Bulgaria, por los cuartos de final del Mundial USA 94, pese a la herida que tiene en un pie.

Para Matthaeus el partido tiene una importancia particular: se tratará del número 21 de una Copa Mundial, cifra que lo ubicaría junto a Diego Maradona, Uwe Seeler y el polaco Zmuda como los futbolistas que más participaciones han tenido en una fase final.

Por supuesto, el capitán alemán confía en que su equipo continúe en el torneo, lo que podría llevarlo a concretar 23 presencias, un récord absoluto.

De todas formas, Matthaeus afirma que "cuando digo que quiero jugar, no pienso en el récord, sino en el equipo".

El futbolista se limitó a trotar solamente durante el último entrenamiento y será revisado por el doctor Hans Wilhem Mueller Wohlfahrt, médico personal de Boris Becker y de varios jugadores de la selección alemana, que llegó hoy a Oak Brook. Wohlfahrt también se ocupará del estado de Thomas Strunz, quien no ha podido recuperarse de un malestar muscular que virtualmente lo ha marginado de este Mundial.

En tanto, el plantel de Berti Vogts ha quedado reducido a 20 jugadores. Después de la partida de Stefan Effenberg, excluido por razones disciplinarias, ayer viajó con destino a Alemania el mediocampista Mario Basler.

La esposa de Basler, Anke, en el octavo mes de embarazo, fue internada en un hospital por algunas complicaciones y el jugador pidió y obtuvo el permiso de Vogts para ir a visitarla.

Si el estado de Anke mejora, Basler estará el próximo domingo de regreso para ocupar un lugar en el banco de suplentes en el partido frente a Bulgaria.

EL APORTE DE TODOS ... PARA TI.

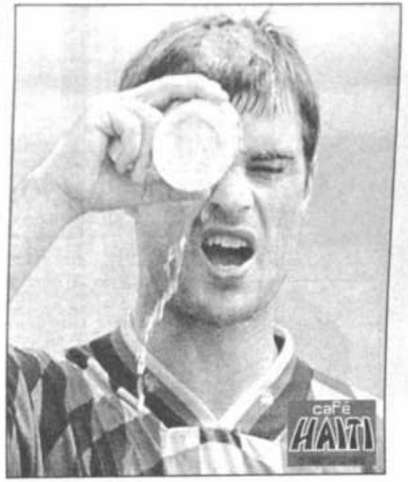

ILLINOIS: Thomas Belthold se refresca durante la práctica de la selección de Alemania. El domingo jugarán con Bulgaria (REUTER).

"NO TEMEMOS A LOS ALEMANES"

Princeton (Nueva Jersey), 6 jul (EFE).- Ilian Kiriakov, centrocampista de la selección búlgara que ayer eliminó a México en los octavos de final del Mundial de Estados Unidos, afirmó a EFE que en los entrenamientos previos al partido ni siquiera habían ensayado disparos desde el punto de penalti.

"La clave de nuestra victoria en los penaltis es que estábamos menos nerviosos que los mexicanos", dijo el jugador de 26 años.

"No tememos a Alemania ni a ninguna otra selección. Cuando se juegue el partido ya veremos cuál es la mejor. Después de llegar a cuartos de final por primera vez en nuestra historia somos muy optimistas y ahora cualquiera puede vencer a un solo partido", dijo, por otro lado, Kiriakov.

El centrocampista búlgaro, que la pasada temporada jugó en el Lleida, de la Primera División del fútbol español, afirmó a EFE que desconoce las noticias sobre su traspaso al Deportivo de La Coruña. "En estos momentos estoy totalmente concentrado en el Mundial y no quiero saber nada de estas cosas", **apostilló.**

JUGOS-CONSERVAS
Del Valle
Procesamos Naturaleza
JUGOS DE FRUTA • GASEOSAS
KETCHUP • SALSAS DE TOMATE
MERMELADAS • FRUTAS AL JUGO
CARNE DE FRUTAS • ENLATADOS
Consuma lo Nuestro 100% Nacional !!
Pedidos:
La Paz.....Tel.358024
Sucre.....Tel. 25395
Cochabamba.....Tel. 68001

CONTRIBUYENDO JUNTOS, ¡NADIE PUEDE DETENERNOS!

PARA BOLIVIA, B

Una encuesta realizada por **Presencia** en casi todas las capitales del país, entre gente vinculada al fútbol (dirigentes, técnicos, periodistas, jugadores), nos muestra la preferencia por señalar a Brasil como el mejor de todos los equipos que participan en el actual Campeonato del Mundo, y su confianza porque esta selección alcance el título del certamen.

Miembros de la redacción central y corresponsales lanzaron ayer la pregunta ¿Cual es el mejor equipo del Mundial? y obtuvieron las siguientes respuestas:

Rolando Aguilera

ROLANDO AGUILERA (Secretario Nacional del Deporte): "Hasta ahora, por el juego práctico y veloz que ha demostrado, y por su mortífero contragolpe, me inclino por RUMANIA, que además tiene un juego que no especula y es muy efectivo. Sin embargo, tengo también preferencia por BRASIL, pero en este Mundial no ha mostrado muchas de sus aptittudes, mas bien ha presentado un juego lento, sin sorpresa".

Wálter Castedo

MARIO PAZ ZAMORA (Presidente de la comisión institucional, Club Bolívar): "BRASIL, por la alegría de su juego y por la calidad individual de sus jugadores. Tiene una estructura muy flexible, un trabajo de defensa y ataque bien estructurado, pero por sobre todo, su esquema otorga libertad a sus jugadores para hacer en la cancha lo que sienten y por eso destacan. Es mi favorito para ser campeón".

Gonzalo Barrientos

PERCY LUZA (Presidente de la Comisión Selecionadora): "BRASIL, porque es el equipo que mejor fútbol está jugando. En comparación a otras selecciones brasileñas, ésta aparte de jugar bien al fútbol, pelea la pelota en todo el terreno y rota bien. Si habría justicia en el fútbol, Brasil tendría que ser el campeón de este Mundial".

Fernando Salinas

OSCAR ORTEGA (Presidente del Comité de Fútbol de The Strongest): "BRASIL, porque técnicamente está bien dotado, aunque tienen algunas dificultades en la definición. Pero se perfila como el más firme candidato a ganar el título. Sin embargo, también me gustaría citar a NIGERIA, fue el equipo mejor conformado de los países tercermundistas, además lo siento como algo mío, por su garra y coraje".

DELFIN BERDEJA: "RUMANIA, porque tiene una estructura de juego compacta que cualquier otro equipo del Mundial, además de contar con Hagi, un jugador que es una figura fundamental en esta escuadra".

RAMIRO BLACUTT (Director técnico): No ha habido hasta el momento un equipo que haya demostrado contuntencia y técnica como para convencer que es el mejor del torneo. ALEMANIA, HOLANDA y BRASIL son los tres que juegan más al fútbol, pero no terminan de convencer. A Brasil lo veo frágil arriba; Alemania lo menciono por su experiencia y fortaleza, y Holanda puede hacer algo, pero hasta el momento no me quedo con uno en particular.

WILFREDO CAMACHO (Director técnico): RUMANIA, por su fútbol sencillo y práctico, pero debo decir que no he distinguido un equipo realmente bueno. Alemania ha mantenido regularidad, Brasil hizo dos buenos partidos, Italia tuvo que bregar bastante para clasificarse. Me quedo con Rumania, es el equipo más práctico.

José Lara

JOSE LARA (Ex-vicepresidente del Club The Strongest): "ALEMANIA, por ser el equipo que mayor regularidad ha mostrado, al contrario de muchos otros. Argentina por ejemplo comenzó muy bien pero luego se desmejoró y lo mismo le ha ocurrido a Brasil, que en su último partido mostró altibajos".

JORGE FRIAS (Vicepresidente de la LFPB): "El seleccionado más regular es BULGARIA. Lo he visto ganar a Colombia, vencer a la Argentina y eliminar a México en un partido en el que los mexicanos han jugado excelentemente y todo lo que ha hecho gasta ahora lo señalan como el mejor".

Armando Paravicini

WALTER CASTEDO (Secretario General de la Liga): "Me inclino por BRASIL, por ser el equipo que ha mostrado mas elegancia en su juego y cuyas victorias permiten esperar todavía mejores resultados. Además por contar con elementos como Romario y Bebeto que se constituyen en los mas sobresalientes jugadores del presente certamen".

Ramiro Blacutt

EDUARDO ANGULO (Ex-seleccionado nacional): "A mi manera de entender son dos los mejores equipos del campeonato mundial: el sueco y el rumano. Ahora como sudamericano por supuesto que quiero que sea BRASIL el campeón del mundo".

ARMANDO PARAVICINI (Presidente de la Federación Boliviana de Automovilismo Deportivo): "ITALIA. Juega bien. No tiene un juego elegante, ni vistoso, pero es muy efectivo".

JAIME CAMACHO SOLIZ (Presidente del Círculo de Periodistas Deportivos de Oruro): "BRASIL es el mejor equipo del mundial, tiene jugadores de talento y habilidad, como Leonardo, Raí, Jorginho, Romario, constelación de estrellas que pueden definir el partido. Brasil, con méritos propios, llegó a los cuartos de final y contio en que ogrará el título, es posible que Alemania sea su rival, pero los "verde amarillos" ganarán".

AUSBERTO GARCIA (Ex-jugador, campeón sudamericano de fútbol del '63): "BRASIL".

LEONARDO FERREL LOBO (Jugador de la selección Bolivia en el Mundial del '50): "BRASIL".

Jorge Cuevas

JESUS ABASTO (Periodista deportivo con 40 años de actividad): "RUMANIA".

ANGEL MALDONADO (Ex-jugador de San José y la selección nacional, actual presidente de la Asociación de Fútbol de Salón de Oruro): "BRASIL y ALEMANIA son los mejores. Brasil, por la calidad de juego que tiene, su habilidad, picardía y talento de sus jugadores para el juego bonito. Y Alemania por sus mejores atributos técnicos, con disciplina táctica, con planteamiento rígido, los dos tienen condiciones para llegar a la final, donde Brasil seguramente mostrará su calidad para sacar el tetracampeonato".

JORGE CUEVAS GUZMAN (Arbitro orureño FIFA): "BRASIL es toda armonía, es el

LOS GATOS DURMIO EN PAZ

Los Gatos es una deliciosa ciudad californiana ubicada a dos horas del centro de San Francisco. Casas residenciales, calles tranquilas, limpias y arboladas. En un refugio que cualquiera elegiría para morar allí por el resto de sus días, al amparo de la paz del bucólico paisaje.

Ese fue el sitio elegido por Brasil para acunar este nuevo sueño de campeón mundial. Allí, en el pequeño y lujoso hotel Villa Feliz montó Carlos Alberto Perreira su cuartel. Bloqueó las cuarenta habitaciones y se quedó con toda la paz y privacidad del establecimiento para consumo exclusivo de su equipo. Nada de periodistas, nada de amigos, nada de allegados. Perfecto.

Hasta allí se llegan, todos los días, los hinchas brasileños para alentar a su equipo. No pueden ingresar al establecimiento pero al menos le ponen calor y color de batucadas en la puerta. Hasta allí van a festejar, también, cada vez que Brasil gana un partido. La gran cita, el gran festejo, estaba programado para el lunes por la noche si Brasil vencía a Estados Unidos. Bebeto trajo la victoria y los miles de cariocas, paulistas, gauchos, mineiros, pernambucanos y bahianos que llegaron aquí se fueron derecho, después del juego, para Los Gatos. Para festejar a la brasileña: mucho samba, mucho baile, buenos tragos y alegría en llave libre.

Ron Attaway, alcalde de Los Gatos, no estaba afectado por la derrota norteamericana; el fútbol no le va ni le viene, pero celoso de la paz de su comunidad, había advertido que no deseaba celebraciones, allí. Ni ruidos, ni bailes, ni nada. **"Los Gatos no es un sitio para venir a festejar, recomiendo que no vengan pues haremos lo que esté a nuestro alcance para impedirlo"** declaró en forma poco amistosa. Tan distinta a aquella declaración en la que señalaba que **"el pueblo de Los Gatos abre sus brazos para recibir a una potencia futbolística como Brasil, es un honor tenerlos aquí"**. Esto fue antes del torneo.

Conscientes de estar en el país de la libertad, unos veinte mil brasileños arribaron de todos modos a Los Gatos a montar su alegre carnaval. Con el aditamento de ser un lunes 4 de julio, día festivo de la nacionalidad estadounidense. Se asociaron pacíficamente también, muchos norteamericanos-mexicanos, salvadoreños, dispuestos todos a participar de una fiesta. Gente normal y de buena apariencia que sólo quería festejar, lo que es absolutamente común en todo campeonato mundial a donde llegan miles de turistas para acompañar a sus equipos. Algo que aquí no se dio. No se pudo. Allí donde se junte un grupo mayor de veinte personas se lo obliga a dispersarse, a circular, a desaparecer. Lo único que se busca del turista, del que vino a la Copa Mundial, es el billete. Que gaste y se vaya cuanto antes. Para eso se aumentaron alevosamente los precios de todo.

La celebración, la batucada, comenzó alrededor de las 19. Los torcedores bailaban en las calles (inundadas), bebían en los bares, incluso los norteamericanos respondían con su clásico **"Iu-e-sei...Iu-e-sei..."** Todo bien. Pero la fuertísima presencia policial comenzó a hacerse cada vez más notoria, más inamistosa, hasta que a eso de las 23 se tornó directamente represora. Se les advertía un deseo irrefrenable por echar mano a su increíble arsenal, compuesto por patrulleros, caballos, motos, armas, palos, bombas lacrimógenas, más propios para la franja de Gaza, en Palestina, o para Bosnia, que para Los Gatos. Sólo había que dar el mínimo motivo para que alguno de esos fornidos uniformados que chasqueaba sus dientes, miraba con dureza y golpeaba el palo contra la palma de su otra mano, le cayera encima como una fiera. El problema -para los sabuesos- era que nadie hacía nada malo. No había daños a las personas o la propiedad. Sólo se bailaba, se reía, se bebía, se cantaba.

Hasta que decidieron actuar, de todos modos. Comenzaron por desalojar y cerrar una calle, luego otra, y otra; se metieron en los bares con la orden expresa de cerrar en el acto; lo que, dada la actitud intimidatoria, fue acatada de inmediato por los dueños de los establecimientos. A los cinco minutos no quedaba un comercio abierto. Eran las 23,25. La gente optó, entonces, por quedarse simplemente en la calle y seguir bailando y saltando pacíficamente. No pudo. Fue obligada, a empujones, retirarse de allí también. A empujones se la fue llevando hasta unas diez cuadras, la consigna era desalojar el pueblo, echarlos. Es decir, no se podía permanecer ni parado en la vía pública.

Hubo algunos roces, claro. Alguien que se sentía atropellado y protestaba; pero no era negocio, lo aseguro: recibía sus buenos palazos. A un torcedor se le ocurrió, en plena retirada, la desgraciada idea de bajarse los pantalones y mostrarle el trasero a los policías. Se le abalanzaron una docena de rambos hambrientos y lo molieron a palos. El saldo fue de 22 detenidos y unos cuantos machucados (civiles, desde luego).

Algunos periodistas -con credencial en el cuello-, fueron golpeados y amenazados si no se retiraban también.

Es difícil mencionar la palabra xenofobia en un país que ha acogido tan generosamente a millones de inmigrantes del mundo entero. También es difícil hallar otro vocablo para explicar lo que sentimos aquí quienes vinimos a la Copa Mundial. Se siente uno en terreno enemigo. Vino a participar de una fiesta y comprueba que no hay ninguna. Sólo hay partidos de fútbol y un deseo voraz y escandaloso de hacer dinero. Que el botín sea grande y que se vayan cuanto antes. Con dolor, eso es lo que sentimos aquí.

Ron Attaway puede sentirse satisfecho, la próspera comunidad de Los Gatos durmió en paz la noche del 4 de julio.

JORGE BARRAZA

LA LOCURA DEL FUTBOL SE CONTAGIA Y HASTA MATA

Por Andreas Schirmer

CHICAGO, 6 JUL (DPA).- El mundo del fútbol está loco. El Mundial 94 hace gritar de júbilo a naciones enteras y empuja a algunos seres humanos a la desesperación y a la muerte.

En Italia finalizó trágicamente el festival organizado por la victoria de sus colores ante Nigeria. Un muchacho de siete años fue muerto por un primo poco mayor que él al disparársele la pistola con la que, increíblemente, debía estar jugando en presencia de los familiares.

En Bangladesh, un campesino se suicidó ingiriendo un raticida porque su equipo preferido, la selección argentina, había sido eliminado del Mundial por los rumanos. En Tailandia, tres detenidos aprovecharon la euforia del Mundial, que ocupaba a sus carceleros, para huir de la prisión en la que se encontraban detenidos en la provincia de Satun.

En Argentina, la decepción por la eliminación de la selección ha sido enorme. Hasta el presidente Carlos Menem ha llegado a amenazar con intervenir a la Federación Argentina de Fútbol. Si bien ha reconocido que, por el momento, es algo que no es factible no ha dejado de considerarlo "una posibilidad".

Por otro lado, Diego Maradona, la eterna estrella argentina, es exculpado en su país por lo ocurrido y se piensa en él como "víctima de una conspiración", lo que a Julio Grondona, presidente de la AFA le parece lógico: "vivimos en una época en la que se carece de ídolos y nuestro país vive de los ídolos". De todas formas, se echa la culpa de todo el jaleo no a Maradona, que fue quien ingirió el brebaje de efedrina, sino a Daniel Cerrini, su cuidador en estos menesteres.

En la Ciudad de México hicieron falta tres mil policías para contener la ira popular por la eliminación de su selección, en la ejecución de penales, ante Bulgaria. La policía acordonó todas las calles adyacentes al Monumento de la Independencia y cerró cinco estaciones de metro al tráfico. En los disturbios habidos anteriormente, con motivo de los partidos contra Irlanda e Italia, murieron dos personas y resultaron heridas otras 270.

En La Haya, tras la victoria de Holanda sobre Irlanda (2:0) 1.500 "Hooligans" escenificaron jornadas de violencia dantesca, hasta el punto de que muchos dueños de establecimientos, que fueron gravemente dañados, no han tenido reparos en proclamar su deseo de que la selección quede eliminada ante Brasil.

En Rumania, en contra, reina la alegría, pero una alegría tranquila, que se contagió al parlamento, que en vez de debatir el cese del presidente Ion Iliescu, decidió mantener un telegrama de felicitación a la selección. En Bulgaria, miles de personas desfilaron por las calles de Sofía durante toda la noche para celebrar, sin violencia, el triunfo de su selección sobre México y hoy las emisoras búlgaras se ha pasado la mañana tocando el himno nacional y canciones de alegría más o menos cercanas al fútbol. Ni qué decir que hasta el presidente se ha contagiado de la alegría y ha enviado "besos" a los jugadores.

En Brasil, donde es grande la alegría por la llegada de los Romario, Bebeto y Cía. a los cuartos de final, la población se quiere asegurar el triunfo final a base de amuletos y rezos a los santos. Se dice que incluso "gente respetable" se viste la camiseta nacional debajo de la camisa.

En Suecia, el diario "Dagens Nyheter" ha presentado un concurso de poesía con el título de "ayuda para Svensson", tras haber trascendido que el entrenador sueco Tommy Svensson levanta, o lo intenta, la moral de sus pupilos antes de los encuentros con poesías de la conocida poetisa sueca Karin Boy ("Levantaros, levantaros, que ya amanece!").

Lo que demuestra que, al fin y al cabo, aparte de mover una ingente masa de dinero, se adapta a todos los gustos y quizá sea uno de los varios factores de su masiva popularidad.

LLEGAR A LA FINAL ES LA META DEL TECNICO SUECO

SAN FRANCISCO, 6 (ANSA)- El entrenador de Suecia, Tommy Svensson, es insaciable: no le basta con que su equipo haya llegado a cuartos de final y su objetivo es la final del 17 de julio en Los Angeles.

Desde 1958 Suecia no llega a una final de la Copa del Mundo y Svensson quiere ser el DT que reedite aquella gran actuación de una selección sueca.

"Hasta ahora —dijo el entrenador sueco— hemos hecho cosas interesantes en este Mundial, pero si el domingo Rumania piensa que hallará a un equipo apagado pues le bastó con llegar a cuartos de final se equivoca".

"Más jugadores saben que están solamente a mitad del camino que nos hemos trazado y no queremos detenernos justo ahora sino seguir adelante. Tenemos la convicción para hacerlo y el domingo veremos si tenemos también la capacidad," añadió Svensson.

"No somos un conjunto que se pueda permitir distracciones —continuó— y todos deberán rendir al ciento por ciento para vencer, ya que esa es la característica de nuestro juego".

Según el DT sueco sólo seis de sus jugadores —de los que se niega a dar los nombres— han actuado bien en todos los partidos del Mundial mientras que los otros han tenido algunos problemas. "La cuestión es que podamos hacer que todos los 11 jueguen a su mejor nivel el domingo ante Rumania, que es el adversario que quería", agregó.

"No es que crea —explicó— que Rumania sea inferior a Argentina, ya que en el campo ha demostrado que no es así, sino porque tácticamente es para nosotros más simple jugar contra un equipo europeo que contra uno sudamericano".

Asimismo, Svensson elogia mucho al rumano Gheorghe Hagi. "Lo tiene todo, ya que posee una fantástica visión de juego, es fuerte técnicamente, sabe tirar al arco y es veloz, además de saber extraer lo mejor de sus propios compañeros", indicó.

Svensson, DT de Suecia

El entrenador sueco adelanto que está preparando una "jaula" en el mediocampo que podría ser insuperable para Hagi.

Pero no habrá cambios sustanciales en el mediocampo de Suecia, que es lo que es —prevén los expertos—, aunque resulta claro que el partido se ganará precisamente en esa zona de la cancha, donde juegan Thern y Schwarz y donde jugará también Brolin, que saben como cortar el armado del rival.

En los goles pensarán, como siempre, Dahlin y Andersson, que entre los dos han anotado ya siete goles (cuatro y tres, respectivamente).

ENTRENADOR RUMANO QUIERE A SUS PUPILOS "CON LOS PIES EN LA TIERRA"

ARCADIA, EE.UU., Jul 6 (Reuter) - El entrenador de la selección rumana de fútbol, Anhel Iordanescu, opinó que su tarea más importante antes de enfrentar a Suecia, por los cuartos de final de la Copa del Mundo, es la de hacerle poner los pies en la tierra a sus jugadores.

"Ese es el primer objetivo de este semana", dijo Iordanescu a los periodistas durante una conferencia de prensa en Arcadia, California, antes de viajar a San Francisco, donde el domingo tendrá lugar el cotejo frente a los suecos.

Los jugadores de la selección rumana festejaron en una discoteca y hasta altas horas de la madrugada su victoria frente a Argentina por 3-2 por los octavos de final del torneo.

Además, los jugadores gozaron de un día libre de prácticas luego de su excelente producción frente a los sudamericanos. "No tenemos que contentarnos con llegar hasta aquí, tenemos que superar la prueba ante los suecos, pero antes debo hacerles poner los pies sobre la tierra nuevamente", agregó.

Según el entrenador, "cuando se llega a estas instancias en una Copa del Mundo uno empieza a soñar".

"Todos los equipos que llegaron hasta aquí pueden soñar pero es el peor momento para desperdiciar todo lo que hemos logrado. Hay que continuar trabajando duro", acotó.

Iordanescu dijo que el delantero Florin Raducioiu, quien fue suspendido para el partido con Argentina por acumulación de tarjetas amarillas, volverá al equipo titular en el cotejo frente a Suecia. "A pesar de que ganamos sentimos su ausencia y lo extrañamos", dijo Iordanescu.

El defensor Gheorghe Mihali, quien reemplazó al delantero en el partido pasado, es el jugador que aparece como el más probable candidato a dejar su lugar para permitir la entrada de Raducioiu.

Rumania y Suecia se enfrentarán por segunda vez en cuatro semanas, ya que el 12 de junio pasado, en un cotejo amistoso jugado en el la cancha de una escuela de Mission Viejo, California, empataron a un gol.

Iordanescu restó importancia al resultado de ese encuentro al opinar que en comparación con el enfrentamiento del próximo domingo no fue relevante.

"Dos partidos no son nunca iguales, en esta ocasión el que cometa menos errores se llevará la victoria", dijo el entrenador que además confirmó que su equipo no tiene ninguna baja para el decisivo partido del domingo.

RUMANOS SE ESCONDEN DE LA PRENSA EN LOS ANGELES

San Francisco (California, EEUU), 6 jul (EFE).- La selección de Rumania, que el próximo domingo jugará en San Francisco con la de Suecia en cuartos de final de la Copa del Mundo de fútbol, empezó a esconderse de la prensa y celebró su a puerta cerrada su primer entrenamiento en la cancha de la Universidad de Santa Clara.

Tras su llegada por la mañana desde Los Angeles al aeropuerto de San José, en el sur californiano, y de cambiar dos veces el horario previsto, los jugadores de la selección rumana almorzaron, tuvieron un breve descanso y acudieron al entrenamiento en el estadio universitario que hasta hoy fue cuartel general de los ensayos brasileños.

Poco antes del comienzo, a las 17.00 local (00.00 GMT del jueves), la organización en el centro de prensa de Stanford comunicó que el entrenamiento sería cerrado y que no se permitiría la entrada de público y ni de los periodistas.

La frustración en los informadores que atienden la sede de San Francisco fue el símbolo de la jornada vespertina, al no poder informarse de las actividades ni observar el movimiento de los jugadores rumanos en un ensayo.

El técnico Anghel Iordanescu no ha atendido a la prensa desde que llegó con el equipo, argumentando que el viaje y las esperas habían cansado al grupo.

TECNOLOGIA DE AVANZADA SIEMPRE CATERPILLAR!!
MATREQ
CAT
LA PAZ: Av. Arce N° 2856 - Tels. 372185 al 88
EL ALTO: Servicio y repuestos. Carr. a Oruro Km. 4 Tel. 810071
SANTA CRUZ: Carr. al Norte Km. 3,5-Tel. 429027
EXCAVADORAS

RASIL EL MEJOR

EL APORTE DE TODOS ... PARA TI.

La selección de Brasil. De acuerdo a esta encuesta, es la mejor del Mundial.

mejor porque hace del fútbol un espectáculo, con la habilidad de sus jugadores y la búsqueda de resultados, a diferencia de los europeos y asiáticos que sólo buscan el resultado. Lo hermoso es la inspiración del hombre a través de las jugadas espectaculares para llegar al gol. Brasil es firme candidato al título, por su destreza y capacidad".

LUIS SEMPERTEGUI (Ex-futbolista potosino de varios equipos ligueros): BRASIL, creo que hasta el momento es el equipo que más está sobresaliendo, ya que tiene un juego de conjunto bastante completo como en lo individual, con jugadores que se destacan, como Romario y Bebeto, quienes en cualquier momento pueden desequilibrar los resultados.

Jorge Frías

GUIDO TORRES (Periodista deportivo de Potosí): Aunque no han habido selecciones que se destaquen nítidamente, creo que RUMANIA es la selección que mejor está cumpliendo, especialmente por su toque largo, la precisión y seguridad de definir en los contragolpes y por la gran voluntad y espíritu que ponen en cada encuentro.

GONZALO BARRIENTOS (Ex-presidente del Club Universitario de Potosí): RUMANIA, sin temor a equivocarme, por esa capacidad de definición que tiene. Rumania es lo mejor que se ha visto hasta el momento, por ese fútbol simple, sin complicaciones, sin mucho lujo pero con una efectividad que a la postre siempre le ha dado buenos resultados.

TITO ALFRED (Administrador del Estadio Patria de Sucre): "Pese al bajón frente a Estados Unidos en la serie de los octavos de final, por el equilibrio en sus filas y fundamentalmente por el papel desequilibrante de sus delanteros Bebeto y Romario, el mejor equipo del Mundial es BRASIL, equipo que además es firme candidato al título".

JORGE GORENA (Vicepresidente de la Asamblea del Deporte de Sucre): "Por su tradición, su experiencia en este tipo de lides y por ser protagónica su actuación en mundiales, fue finalista en los últimos tres mundiales, y porque su fútbol va de menos a más, por todos esos antecedentes el mejor equipo del Mundial es ALEMANIA".

Wilfredo Camacho

MIGUEL CORO (Periodista deportivo de Sucre): "Pese a que en este Mundial el nivel técnico de los llamados a definir es bastante discreto, en ese marco considero que el mejor equipo del Mundial es BRASIL, no sólo por la habilidad individual de sus integrantes sino por el fútbol colectivo que practica".

CARLOS LOPEZ (Presidente de la Asociación de Fútbol de Tarija): "BRASIL es sin duda alguna el equipo que más me impresionó, principalmente por sus figuras, tiene individualidades que pueden desequilibrar un partido en cualquier momento y tiene grandes definidores como Romario y Bebeto".

Percy Luza

JORGE MAJLUF (Periodista deportivo, director de Mundo Deportivo): "BRASIL es el mejor equipo, tiene un plantel muy sólido, bien conformado y sobre todo mejor estructurado defensivamente a diferencia de anteriores selecciones brasileñas. Al margen de ello con un potencial ofensivo realmente temible sobre todo cuando se encuentran Romario y Bebeto".

FERNANDO SALINAS (Ex-goleador de Bolívar y las selecciones nacionales): "BRASIL es hasta ahora el mejor equipo y lo considero candidato de primer orden para llegar al título. Los brasileños tiene un buen juego de conjunto, pero sobre todo grandes individualidades en el mediocampo y en la delantera que pueden definir un partido".

FIDEL SILVA (Presidente de la Asociación de Fútbol del Beni): "BRASIL, "Me gusta más el seleccionado carioca porque funciona bien, además tuve la ocasión de verlo cuando estuve en Estados Unidos viendo la participación de Bolivia".

JULIO LARA (Periodista deportivo): "BULGARIA. "Se destaca por sus contragolpes que son mortíferos y eso lo ha demostrado en varios de los partidos que jugó en la primera fase y el los octavos del final, a consecuencia de esos resultados y por su forma de juego es que está en estos cuartos del final del certamen".

CESAR JIMENEZ (Presidente del Comité Técnico de AFB.): "RUMANIA, "Hay un jugador que es clave del equipo, y es quien aporta mucho para que su selección esté clasificado en esta fase que sigue. Hagi es el futbolista más importante y es él quien **maneja a todo el conjunto".**

Mario Paz Zamora

Ofreciendo una amplia red de conexiones a toda Europa
AEROLINEAS ARGENTINAS

CORREOS
EMPRESA DE CORREOS DE ESPAÑA
"NUESTROS MENSAJES LLEGAN PRIMERO"
Colección
la revista
Mundialista
de PRESENCIA
adidas
EQUIPMENT
S.F.F.
17
MARTIN DAHLIN,
de Suecia

DISCO DEBATE

Canción:
LA FELICIDAD Y EL ÉXITO
Autor e Intérprete: Silvestre

Tema: *¿Creamos ídolos sin importarnos destruir seres humanos?*
Disco Debate:
Viernes a las 11 de la mañana
La Paz: Radio COLOR F.M. 101
Cochabamba: Radio San Rafael
Tarija: Radio "Arco Iris"
Riberalta - Beni: Radio San Miguel
* * *
¡Bienvenida RADIO SAN MIGUEL!
Riberalta - Beni

* Acertijo

por AVAGUT

El presente Acertijo se basa en los nombres y apellido de la Santa, su lugar de nacimiento y obviamente su origen de procedencia, la congregación fundada por ella y la ciudad y República donde vino a sembrar la fe, la esperanza y la caridad. Son siete referencias que en forma horizontal nos indican las respectivas flechas.

En forma vertical y a manera de más pautas van cruzadas, y separadas por barreras, las siguientes palabras:
2) Parte de la cabeza. Madre. Dio
3) A el. Don de Dios. Cortar con los dientes. Rho.
4) La última. Lazos. Río del África. Uranio
5) Ala. Iota-Alfa. Antigua Ceos. Letra doble
6) Hizo ruido desapacible. Del mar
7) Poema de Homero, La... Nobelio. Manifieste. Boro
8) Llegará el día. Blanco.
9) Hacer masa. Campeón. Fiel
10) Rampa (inglés) Artículo. Pez de río
11) Caja grande. Plantígrado. Afirmativo. Consonante repetida.
12) Imprime las monedas. Cacahuete.
13) Barato (inglés). Ahora mismo

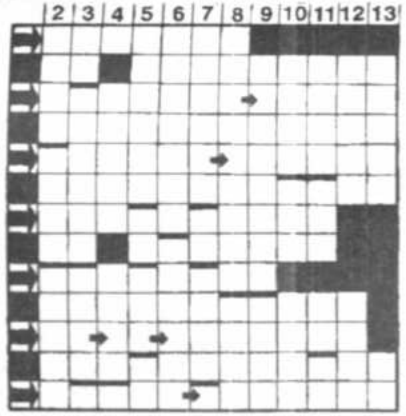

Quien domina las técnicas del
Mantenimiento de
COMPUTADORAS
PERSONALES
gana más dinero

Sea su propio jefe. Iníciese en esta nueva carrera de gran porvenir estudiando sin salir de su casa y en sus ratos libres. No hay técnico más requerido por cualquier empresa que el experto en mantenimiento de PC's -la herramienta universal más importante e indispensable. El nuevo curso de Hemphill Schools es el primero y el único que le brinda esta gran oportunidad.
No la deje pasar...

- ❑ Servicio a Videocaseteras
- ❑ Curso completo de Radio, TV blanco-negro y color
- ❑ Curso Maestro de Electrónica Digital, Radio TV y Videocaseteras
- ❑ Electricidad y Electrónica del Automóvil
- ❑ Electricidad Doméstica y Comercial
- ❑ Sistemas de Refrigeración y Aire Acondicionado
- ❑ Mantenimiento de PC's Computadoras Personales

Hemphill Schools

AHORRE tiempo, inscríbase por teléfono llamando al 34-34-83 Ext. 183

Juan de la Riva Esq. Loayza
Edif. Alborada Piso 2
Ofic. 206. La Paz

Hemphill Schools Sección 183
Casilla Postal 8787, La Paz

OBTENGA INFORMES GRATUITOS ENVÍE EL CUPÓN HOY MISMO

MARQUE SOLO UN CURSO

- ○ MANTENIMIENTO DE PC's COMPUTADORAS PERSONALES
- ○ SERVICIO A VIDEOCASETERAS
- ○ T.V. COLOR, RADIO Y ELECTRÓNICA
- ○ CURSO MAESTRO DE ELECTRÓNICA DIGITAL, T.V. COLOR Y VIDEOCASETERAS
- ○ CONTABILIDAD
- ○ SISTEMAS DE REFRIGERACIÓN Y AIRE ACONDICIONADO
- ○ ELECTRICIDAD Y ELECTRÓNICA DEL AUTOMÓVIL
- ○ MECÁNICA AUTOMOTRIZ
- ○ ELECTRICIDAD DOMÉSTICA Y COMERCIAL
- ○ INGLÉS USA (CON 12 CASSETTES)

NOMBRE ______ EDAD ______
DIRECCIÓN ______
______ CIUDAD ______
DEPTO. ______ TEL. ______

SI RESIDE EN U.S.A. ESCRIBA A: HEMPHILL SCHOOLS [illegible] COLORADO BLVD. PASADENA, CALIFORNIA [illegible] U.S.A. O LLAME AL TEL. [illegible]

A los participantes del concurso papal
Jóvenes y Familia
comunicamos que ha sido postergada la fecha de entrega hasta el 31 de julio. Rogamos que la entrega de los trabajos se realice en las "CÁRITAS BOLIVIANA" de cada circunscripción eclesiástica.

CORREOS

¿Que significa envío de correspondencia?

Es el intercambio de pensamientos entre dos o más personas, utilizando como medio a la EMPRESA DE CORREOS DE BOLIVIA.
Las características individuales de cada envío son: cartas, tarjetas, impresos de diferente tipo, cecogramas y pequeños paquetes (encomiendas).

PRESENCIA juvenil

DIRECTOR: JOSÉ VÍCTOR ARIONE LA PAZ, JUEVES 7 DE JULIO DE 1994 AÑO XXVI - Nº 1.255

11 de Julio

DÍA MUNDIAL DE LA POBLACIÓN

¿UN HIMNO A LA "VIDA"?

FEDERACIÓN DE ESTUDIANTES DE SECUNDARIA
SECRETARIA PERMANENTE
CALLE REPUBLIQUETAS Nº 54
TELEFONO 343758
CASILLA Nº 1977
SANTA CRUZ-BOLIVIA

POR UNA EDUCACIÓN DEMOCRÁTICA POPULAR, CIENTÍFICA Y ANTI-IMPERIALISTA.

F.E.S.

Reforma Educativa

Señor José Victor Ariona
DIRECTOR SUPLEMENTO "PRESENCIA JUVENIL"
Señor Director:

El Comité Ejecutivo de la Federación de Estudiantes de Secundaria en nombre de todo el estudiantado cruceño, lo saluda muy cordialmente y felicita a usted y a todos los que componen esta familia del "Suplemento Juvenil". También le agradece por su constante preocupación por la juventud boliviana.

La juventud boliviana vive uno de los peores traumas: más que en ninguna otra época, pues los jóvenes vivimos con tantos flagelos como: la Droga, el Alcoholismo, la Prostitución, la Delincuencia Juvenil, la falta de mercados de trabajo y encima de estos males, para rematarnos, nos dan una mala Educación y nos dicen que nosotros somos el futuro de Bolivia. Los estudiantes cruceños nos preguntamos ¿qué futuro le espera a Bolivia? Que comprendan de una vez, que la JUVENTUD somos el presente y deben tomarnos como tal.

Hasta hoy todos, (moros y cristianos) han hablado de la famosa Ley de REFORMA EDUCATIVA pues hoy nos toca hablar a la JUVENTUD y no para hablar en términos politiqueros sino en términos de necesidad, porque los estudiantes queremos que los cambios sean de fondo y no de forma como se pretende hoy.

Los estudiantes cruceños estamos tristes porque los ideólogos de esta REFORMA EDUCATIVA no tomaron en cuenta a la juventud que es -prácticamente- la destinataria de la misma, ¿por qué? Es que ellos creen que se puede jugar fútbol sin la ¿pelota?, o ¿es acaso que el BM, FMI, BID y otros mecanismos transnacionales de la economía que han obligado al Gobierno a abolir casi por completo el Código de la Educación Boliviana?

Se quiere pasar la educación a las Alcaldías para que nuestra educación se maneje como se manejan los mercados. Hemos visto también que se nos darán clases "Técnicas" de las que -dicen- saldremos listos para trabajar, pero ¿a dónde?... si no hay mercados de trabajo para la juventud. Este modelo económico que nos están imponiendo los gobiernos de turno con mantener una estabilidad económica a lo único que tiende es a aumentar el desempleo, la pobreza, el hambre, el analfabetismo, la delincuencia, y con esto al ser humano no le queda más que la supervivencia del hombre por el hombre.

Queremos una educación de acuerdo con nuestra realidad económica y social donde los jóvenes podamos creer en que -al saltr bachiller- tendremos la posibilidad de ingresar a una Universidad y no deambular para llevar un pan para el hogar-quizás hasta robando- por no tener una fuente de trabajo que nos de la posibilidad económica de comprarlo.

Pedir que la educación mejore no es decirle a los gobernantes que lo usen como marketing para ganar más prestigio para las próximas elecciones, porque a ellos no les importa mejorar la educación, porque sus hijos y nietos se van al extranjero a estudiar con plata del pueblo.

Respecto a los maestros -nuestros segundos padres- no les culpamos porque con hambre no se puede enseñar, como nosotros -con hambre- no podemos aprender, y lo decimos sin ningún tipo de dependencia, lo decimos por pura obligación moral, ya que con ellos convivimos muchas horas, además nos vamos, muchas veces, caminando cuando ambos no tenemos para el colectivo, y no se olviden que ellos tienen hijos y también comen, visten y calzan como los hijos de tantos políticos de la ÉLITE que ganan miles de dólares y no hacen nada por nuestra educación.

La juventud cruceña tiene mucho por decir pero lo único que quiere es que -de una vez por todas- nos tomen en cuenta porque la "EDUCACIÓN ES TAREA DE TODOS" y no sólo de adultos quienes creen que los tiempos de María Castaña siguen vigentes. Pedimos a los ideólogos de esta Reforma Educativa pongan los pies sobre la tierra y vean la realidad de nuestro país, antes que los dividendos con los que se pueden quedar. A no olvidarse que la Juventud también opina.

Sin otro particular pidiendo mil disculpas por haberle escrito mucho, pero también decirles que nos quedamos con mucho por decir, agradecerle en nombre de miles de jóvenes a los cuales hoy representamos, y decirles que sigan apoyando a la juventud que tanto necesita de personas como ustedes. Desde este humilde edén oriental, nos despedimos con un jasaye de gracias y un tari de saludos.

"LA EDUCACIÓN ES UN DERECHO, NO UN PRIVILEGIO"
"ARRIBA HAY UN PUEBLO QUE VIVE ALEGRE,
Y ABAJO VEINTE PUEBLOS TRISTES".

POR LA FEDERACIÓN DE ESTUDIANTES DE SECUNDARIA DE SANTA CRUZ

Roby Durán Suárez
STRIO. EJECUTIVO a.i.

Marcelo Gonzales M.
STRIO. GENERAL

Melvy Ruiz Ruiz
STRIA. ORGANIZACIÓN

Juan Carlos Sánchez
STRIO. ORGANIZACIÓN

Juan José Villarroel
STRIO. CONFLICTOS

Juan Carlos Moscoso
STRIO. CONFLICTOS

Florencio Alarcón I.
STRIO. PP. PP.

Margot Espinoza S.
STRIA. DERECHOS HUMANOS

Pepito el entusiasta

Querido entusiasta:

Si bien te parezca extraño y algo ***"contradictorio"****, la persona positiva se desenvuelve entre* ***dos culturas****:* ***VIDA*** *y* ***muerte****.*

Apasionadamente la persona positiva ***se entrega*** *a cada una de sus acciones y -aún las* ***más insignificantes****- adquieren* ***VIDA*** *con el* ***ingrediente entusiasta.***

Este mismo ingrediente ***causa*** *la* ***muerte*** *de todo lo que significa* ***negativo, pesimista,*** *etc. etc.*

Recibe un cordial saludo de quien - como tú- pretende VIVIR las dos culturas.

Tuyo:

Pepito

¿Me Escribes?

Soy licenciada en Educación Física y trabajo en una escuela de nivel Medio, donde imparto clases de deportes. No tengo hijos, ni soy casada, tengo 28 años. Estaría muy contenta si recibiera correspondencia de bolivianos (as) ya que quisiera conocer más su país pues es un país muy bonito según me han contado. Mis nombres y dirección son:

OLGA LIDIA CABRERA ESCALONA
Coliseo N° 82 entre Libertad y Maceo
Holguín- Cuba

Tengo 17 años. Soy estudiante, estoy en segundo año de Construcción Civil. Me gusta también la electrónica y la computación. Me gusta la música y leer. En deporte me gusta el fútbol, pero lo que practico es el béisbol y el ajedrez, también me intereso por la filatelia, soy coleccionista de sellos.

Quisiera que no se olvidaran de mí y que me escriban. Se los agradecería. Se despide un amigo cubano:

JUAN CARLOS BATISTA VALLEJO
Edificio N° 2 Apartamento 20
Reparto Nuevo Holguín
Holguín C.P. 80100 - Cuba

Portada

Al adherirnos al ***DÍA MUNDIAL DE LA POBLACIÓN*** *te presentamos la portada en* ***forma interrogante****:* ***¿Un himno a la VIDA?***

Aplaudimos *los esfuerzos en beneficio de una* ***población mundial sana, física y moralmente****, pero nos parece que el* ***método empleado*** *-en muchos casos- no está* ***a favor*** *de la* ***cultura*** *de la* ***vida*** *sino de la* ***muerte****.*

En las páginas centrales tendrás una explicación más alta.

¡Gracias por escribirnos!
Esperamos tus opiniones.

Fernando Mompó

LA FELICIDAD Y EL ÉXITO

Autor e Intérprete: SILVESTRE

A C#m Em F#7
La felicidad y el éxito todos lo queremos alcanzar
Bm A
es una carrera sanguinaria
B7 E
donde todos pierden todo donde pocos llegarán.

La felicidad y el éxito no lo busques nunca en los demás
trata de mirar adentro tuyo
sé feliz con lo que tienes, dáte tiempo para amar.

D A D A
Un camino cuesta arriba es una montaña que escalar,
Bm C#m
trata de subir sin pisar a los demás
D A B7 E
porque cuando estés arriba todos te querrán bajar.

La felicidad y el éxito siempre te lo van a cuestionar
te criticarán por lo que haces
lo que dices, lo que piensas es tan fácil criticar.

Un camino cuesta arriba...

La felicidad y el éxito nunca te lo van a perdonar
nadie aceptará que lo que tienes
lo ganaste con tu esfuerzo y tremenda soledad.

La felicidad y el éxito todos lo queremos alcanzar
es una carrera sanguinaria
donde todos pierden todo, donde pocos llegarán

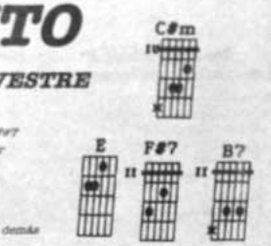

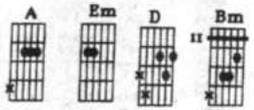

Solución al BIBLIOGRAMA Nº 1.074

BIBLIOGRAMA

AVAGUT 1972 - 1994

Nº 1077

★★★★★

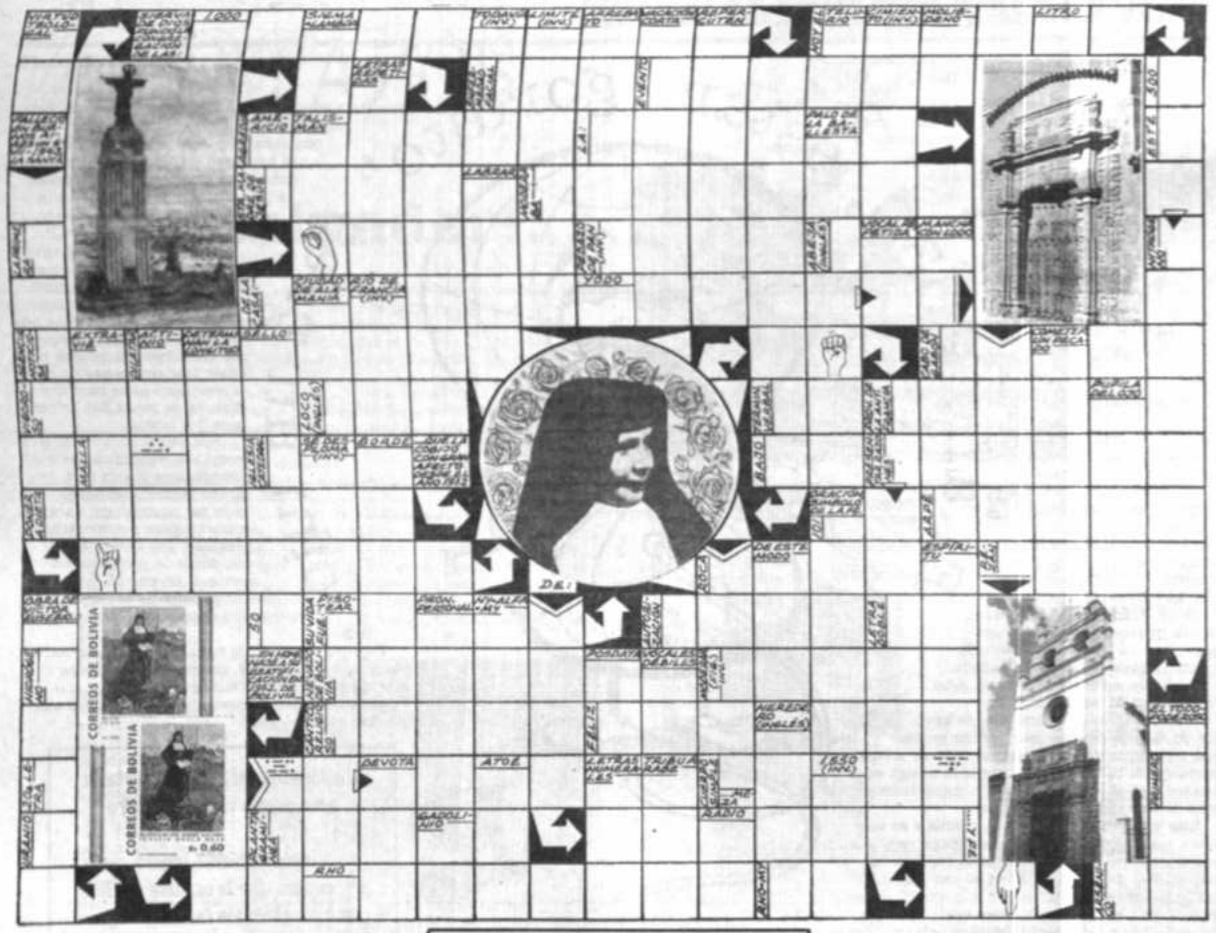

ATENCIÓN

Los ganadores del BIBLIOGRAMA Nº 1074 son:

1) MAYRA DUNIA CLAVIJO ORDÓÑEZ (El Alto)
2) MARIO TAPIA (La Paz)
3) XIMENA GUZMÁN S. (Cochabamba)
Premios: Un libro de Literatura Universal

4) CRISTINA E. GARNICA VEDIA (Sucre)
5) LAURA ESCOBAR ROJAS (La Paz)
6) JOSÉ LUIS MAMANI GÓMEZ (Potosí)
Premios: Un libro de Ciencia-ficción

En la Escuela, el Colegio, la Universidad y la Oficina.....

Librería Olimpia

UNA TRADICIÓN CON CONSTANTE RENOVACIÓN

Ingavi 1051
Tel. 351781
Ballivián 1232
Tel. 324846
Handal Center
(Local 14)
Tel. 353833 LA PAZ

Las soluciones las recibimos en un plazo de 12 días en el buzón de la planta baja del Edificio "Esperanza" (Of. de Circulación de PRESENCIA). Los concursantes del interior dirigirse por correo o depositar directamente en las agencias distritales de este matutino.
Los ganadores de La Paz y El Alto podrán recoger sus premios en Librería OLIMPIA (Calle Ballivián Nº 1232), los del interior podrán recabarlos de las agencias de PRESENCIA a partir de una semana posterior a su publicación.

Nombres.....
.....
Dirección.....
.....Tel.....
Ciudad o Loc.....

Vencer la ansiedad

Si nos dejamos llevar del pesimismo, la ansiedad llegará a ser permanente; para combatirla eficazmente y conseguir dominarla es fundamental alcanzar una percepción positiva del mundo.

¿QUÉ ES LA ANSIEDAD?

La ansiedad es la respuesta de todo nuestro ser a una situación en la cual nos encontramos expuestos a un peligro. Si es ocasional y se domina, la ansiedad es una señal que nos advierte de peligros reales y puede ser un estímulo para la acción. Si no se controla, la ansiedad puede llegar a ser permanente y a crear grandes problemas a quien la sufre.

La ansiedad se manifiesta a través **de trastornos físicos** (alteración del pulso, jadeo en la respiración, insomnio, sudor copioso, afecciones intestinales, dolor persistente de cabeza, etc.) que en las personas más sensibles puede degenerar en enfermedades psicosomáticas; **trastornos psíquicos** (tensión, nerviosismo, irritabilidad, inquietud, falta de concentración mental, etc.) y **trastornos de conducta** (el ansioso puede quedar bloqueado, inhibido o, al contrario, hiperactivo; puede tratar de huir de las situaciones que lo ponen en dificultad, afrontarlas con un afán excesivo o crearse rituales tranquilizantes).

LAS CAUSAS

Las causas de la ansiedad pueden estar ligadas a la **personalidad** (ambiciones, necesidades, comportamiento, desarrollo de la personalidad), a la vida **personal y profesional** (salud, dificultades en el estudio o en el trabajo), a la vida social (afectos, amistades, ambiente familiar) y al ambiente en que se vive (violencia, contaminación, problemas políticos y económicos). Hay ciertos acontecimientos como la muerte, la separación de personas queridas, la enfermedad, problemas de estudio o de trabajo, cambios, que son para cualquier persona fuente de ansiedad.

Sin embargo, para muchos también los **pequeños sucesos de la vida cotidiana** (hablar en público, presentarse a un examen, ir a la consulta de un médico) pueden generar ansiedad.

CONTROLAR LA ANSIEDAD PARA VIVIR MEJOR

Dominar la ansiedad ayuda a resistir el agotamiento, a mejorar el propio autocontrol, a adquirir una mayor seguridad en sí mismo, permitiendo por tanto vivir más serenamente, con más energías y más salud.

¿CÓMO SUPERAR EL ESTADO DE ANSIEDAD?

He aquí algunas sugerencias prácticas para dominar la ansiedad en el momento en que nos encontramos dominados por este estado de ánimo:

1.- Reconocer, ante todo que nos encontramos en ese estado de la ansiedad .

2. Esforzarnos en dominar las reacciones emotivas y psicológicas.

3. Analizar la situación del modo más equilibrado y racional posible, tratando de descubrir las causas de nuestro estado de la ansiedad y de señalar los problemas reales para resolverlos concretamente.

¿CÓMO DOMINAR LA ANSIEDAD ?

Si nos dejamos llevar por el pesimismo, la ansiedad llegará a ser permanente; para combatirla eficazmente y conseguir dominarla es fundamental alcanzar una percepción positiva del mundo. Eso supone cultivar el optimismo y el sentido del humor, tener una mayor confianza en nuestras posibilidades y aceptar serenamente que hay realidades que nosotros no podemos cambiar.

Para conseguir dominar la ansiedad es preciso ante todo *conocerse mejor*, tanto para descubrir qué situaciones nos crean dificultad (y poder así evitarlas o afrontarlas con mayor equilibrio), como para aprender a conocer nuestras propias limitaciones (para no dejar que la famosa última gota colme el vaso y lo haga desbordar). No es fácil alcanzar estos objetivos, ya que comprometen todo nuestro ser y nos fuerzan a replantearnos nuestro modo de vivir. Será preciso avanzar por etapas, sin desanimarse, sirviéndose también de una ayuda exterior utilizando, por ejemplo, algunas técnicas de autocontrol.

TÉCNICAS DE AUTOCONTROL

Hay diversas técnicas que permiten mejorar el propio autocontrol, facultad esencial para dominar la ansiedad ; escoja cada uno las que le parezcan más adaptadas a su personalidad.

- **Técnicas corporales**: relajación, training autógeno, hipnosis, artes marciales, yoga, masaje, deporte, canto, expresión corporal, vida más higiénica (tomar pocos o ningún excitante como té, café, tabaco; dormir lo necesario; consumir una dieta equilibrada).

- **Técnicas mentales:** meditación, actividades culturales, psicoterapia, alejamiento de todo pensamiento negativo, atención a los síntomas de la ansiedad.

TEST: ¿TE DEJAS LLEVAR POR LA ANSIEDAD?

	Nada	A veces	Mucho	Siempre
Ambiente				
• ¿Te gusta tu ciudad?	4	3	2	1
• ¿Te preocupa la contaminación?	1	2	3	4
• ¿Estás inquieto por el porvenir de tu patria?	1	2	3	4
Vida social				
• ¿Te encuentras a gusto en tu familia	4	3	2	1
• ¿Mantienes buenas relaciones con tuz compañeros?	4	3	2	1
• ¿Tienes muchos amigos?	4	3	2	1
Vida profesional				
• ¿Te agradan los estudios/el trabajo que realizas?	4	3	2	1
• ¿Estás satisfecho con los resultados que consigues?	4	3	2	1
• ¿Consideras que puedes mejorar?	4	3	2	1
Vida personal				
• ¿Cuidas tu salud?	1	2	3	4
• ¿Te preocupa el paro?	1	2	3	4
• ¿Sientes el peso de la vida?	1	2	3	4
Personalidad				
• ¿Te sientes apreciado por lo que eres?	4	3	2	1
• ¿Piensas con frecuencia en el pasado o en el futuro?	1	2	3	4
• ¿Te sientes realizado?	4	3	2	1

Haz la suma y después la media de los puntos obtenidos en cada uno de los apartados.
Una puntuación elevada en una categoría revela ansiedad respecto a ese asunto concreto, mientras que una puntuación elevada en todas las categorías indica un estado permanente de ansiedad.

NUEVAS DIMENSIONES

POR MARCOS JENARO

La carta a los Hebreos

-datos preliminares-

• IDEAS GENERALES

Estamos ante un escrito muy particular y desconcertante. Por un lado nos llena de admiración por su densidad y profundidad teológicas y, por otro, nos extraña su referencia a ritos y altos del Antiguo Testamento que muy poco nos dicen en n mundo interesado por otros problemas.

No se trata, hablando en sentido estricto, de una car-, sino de una profunda **exposición doctrinal** o de una **redicación** cuyo tema central es el Sacerdocio de Cristo. A diferencia de las cartas de San Pablo, las exhortaciones no están al final, a modo de conclusiones generales, sino que son el término de cada una de las partes del discurso.

• EL MARCO HISTÓRICO

Los destinatarios de esta cartas son los cristianos: **5,14** que desde hace tiempo aceptaron a Jesús: **5,11-12**, pero que sufren una gran influencia y presión cultural de los cristianos de origen judío: **13,9**.

Se trata de comunidades que están pasando una fuerte crisis, propia de los cristianos de la segunda generación. La carta, o mejor, el escrito les acusa de flojera y descuido: **5,11; 6,12**, poco aprecio de la salvación: **2,3**, no asistencia a las reuniones de la comunidad: **10,25**. Tedo esto significa debilitamiento de la fe; **5,12** y llegaría al total alejamiento de Jesús, de su mensaje y de su comunidad: **6,4-6; 10,26-31**.

El escrito es una fuerte llamada a rectificar los pasos y volver a Jesucristo el Salvador verdadero: **6,17-20**. La llamada comprende a los cristianos de base y a los dirigentes: **13,17**.

• EL AUTOR

Sigue siendo un misterio. A partir del contenido del escrito se trataría de un cristiano de la segunda generación, de un dirigente de comunidades que posee una sólida formación teológica. Además es un gran orador, conocedor profundo de las Escrituras y formado en los centros helenistas de renombre. Posiblemente, este gran autor anónimo y cristiano de profunda fe publicó su inmortal obra entre el año 80 y 90. Algunos autores indican los primeros años del 70 como probable fecha de redacción. El lugar sigue siendo un misterio, incluso el saludo "de los de Italia": **13,24** en lugar de aclarar complica aún más.

¡Hasta la próxima!

LEÑA AL REY

Escribe J. García Soraco Prof. FIDE

FIDE GENS UNA SUMUS

Diagrama Nº 12

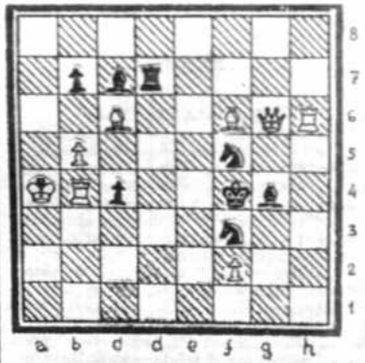

¿Cómo ganarías tú?

El problema en Ajedrez simboliza, la poesía del juego ciencia, tras una jugada de apertura del jugador blanco, que puede ser un movimiento de "espera", hay un mate directo.

Nuestro ejemplo recuerda el cumpleaños de una campeona!

Solución al Diagrama Nº 11

1. T f1 T d1
2. D h5 + R mueve
3. D f3 ganando!

¿CÓMO PLANEAR MI VIDA?

El **Centro de Investigación, Educación y Servicios, (CIES),** organizó el curso denominado **"CÓMO PLANEAR MI VIDA"**, dirigido a **adolescentes** de ciclo medio. El mismo se llevó a cabo del 20 al 24 de junio pasado y tuvo una duración de veintidos horas.

"Cómo planear mi vida" fue realizado con el afán de orientar a nuestros jóvenes con una iniciativa de la profesora **Judith Reinaza** y del **CIES**.

En el curso, participaron jóvenes del Colegio "Lindeman" de la zona sur de nuestra ciudad. Se trataron temas importantes para nuestra juventud, como: **autoestima, valores, metas, paternidad y maternidad** en la adolescencia, **educación sexual,** enfermedades de **transmisión sexual y Sida.**

El curso tuvo una gran acogida por parte de los estudiantes, los mismos que expresaron su deseo de ampliar el curso y lograr la participación de otros grupos de su colegio y todos los jóvenes de nuestra ciudad.

Asimismo el **CIES** está programando realizar otro curso y extenderse a la ciudad de El Alto en los próximos días.

Todos los jóvenes interesados en participar de este curso quedan invitados y son bienvenidos en la tarea importante de "Cómo planear mi vida".

Eliana Del Pozo
Comunicadora Social
CIES

CIES
Centro de Investigación, Educación y Servicios
Calle Arturo Costa de la Torre # 1322
(San Pedro) Telfs. 361614 -390011 La Paz

YA NO SE PREOCUPE POR LAS DIETAS:

El año 2030, estar "gordito" será un lujo

POR XIMENA SORUCO S.

Se dice que el ser humano necesita beber diariamente 8 vasos de agua para mantenerse sano, parece una receta simple y económica, al menos el agua no cuesta demasiado y disimula el hambre.

Pues sí, tal como van las cosas en el mundo los gorditos serán muy cotizados en los próximos años, quizá hasta aparezcan en las portadas de las revistas de moda luciendo vistosos trajes de baños y sus "rollitos" como símbolo de abundancia. El año 2030 la población mundial podría llegar a 8,7 millones y el exceso de calorías será un verdadero privilegio por el creciente déficit de alimentos y sobretodo por la mala distribución que de ellos se hace.

Entonces no quedará más remedio que acostumbrarse a tomar agua y a no hacer demasiado esfuerzo para ahorrar calorías, quien sabe cuantos dólares (o yens) costará subir un kilo.

Se imaginan, ningúno Gobierno tendrá que preocuparse por la canasta familiar sino por el "bidón familiar": agua dulce, agua importada, agua pesada, agua condimentada, agua "para sentir de verdad"...

Con esta fórmula de una gota de agua por un vaso de hambre sólo tendrán problemas los sindicalistas que deberán recurrir a otra estrategia de reivindicación porque la huelga de hambre será el pan de cada día, o mejor dicho el agua de cada día.

Este breve relato ironiza una posible y no muy lejana realidad, las cifras de la explosión demográfica explotan al mismo ritmo que la pobreza, actualmente la población aumenta en casi 100 millones de habitantes anualmente.Y mientras el Grupo de los Siete (G-7), los siete países más industrializados del planeta se reúnen este viernes 8 de julio en Italia para discutir sobre el crecimiento económico sin mucho apuro pues su ingreso es de 20,670 dólares per cápita anuales que contrasta como el blanco y el negro con el ingreso de los países subdesarrollados que desciende a 350 dólares per cápita anuales.

Parece una broma macabra, se pretende justicia e igualdad y se constata que el 15% de la población mundial dispone del 79% del ingreso total, el 85% restante debe intentar sobrevivir con el 21% de ingresos apretando el cinturón y cerrando los ojos para no antojarse los productos necesarios e inútiles en la mayoría de los casos, que se exhiben en los comerciales televisivos.

Verdaderamente no hay casi nada de que angustiarse, los pobres ya deben estar acostumbrados a su miseria y los ricos con insomnio, pensando cómo ganar más dinero. ¡Ah! los jóvenes, ellos ni que se preocupen a menos que necesiten trabajar para comer; los demás, los menos, pueden disfrutar del dinero de sus padres hasta cansarse o terminarlo, cualquier cosa que ocurra primero.

Y hoy, conociendo esas cifras de pobreza o viviendo la injusticia diariamente cabe preguntarse qué sucede. El consumismo es una fuerza tan poderosa que enloquece al hombre, porque esa desenfrenada carrera por tener más sin pensar en que el vecino no come hace dos días, no se puede llamar otra cosa que locura.

Nos hemos convertido en seres tan insignificantes que necesitamos dinero para sentirnos seguros, perfumes para ser cautivantes, harapos coloridos para considerarnos personas. Por Dios qué ocurre, dónde se perdieron los sueños de un mundo mejor, en qué se transformó la tierra de quienes murieron por un poco de justicia.

Pero esa época de los románticos o los idiotas, como quieran llamarlos, parece olvidada, ahora lo importante es llenar la billetera y arrojar la conciencia (quizá sea biodesechable), y brindemos aunque sólo sea con agua.

• La fórmula del 2000: una gota de agua por un vaso de hambre

• Ningún Gobierno tendrá que preocuparse por la canasta familiar sino por el "bidón familiar": agua dulce, agua importada, agua pesada, agua condimentada, agua "para sentir de verdad"...

• Nos hemos convertido en seres tan insignificantes que necesitamos dinero para sentirnos seguros, perfumes para ser cautivantes, harapos coloridos para considerarnos personas.

RETAZOS

POR: AMANDA DAVILA

¡Salvador!...

Es domingo y por la avenida central del cementerio general de Santiago, en Chile, retorna la gente después de visitar a Salvador. Salen mujeres y hombres y niños con las manos en los bolsillos, hablando quedamente como si no quisieran perturbar su sueño. Allí, en el mausoleo de la familia, descansa Allende.

A los pies de su tumba han echado rojos claveles. La peregrinación en este día, cumpleaños de Salvador, ha concluido hace varias horas, pero todavía siguen llegando los hombres por las amplias avenidas como él los soñó un día: libres, sin sombras que los persigan ni miedos que les opriman la garganta.

Un hombre humilde deposita un clavel sobre la piedra sencilla y entona suavemente una canción.

Le gustaba esta canción -dice. Yo vengo todos los años a cantarle.

Gente sencilla lo visita. No han olvidado a Salvador.

En el cine, la gente solloza frente a unas escenas de la "Casa de los Espíritus" que rememoran los días del golpe. Muchas heridas. Las cicatrices tardan en curarse. Hay ausentes en la mesa.

Los chilenos conocen, por lo menos, a uno que ha perdido a un ser querido desde ese septiembre negro. Un amigo, un hermano, una esposa, un hijo, un cuñado, una tía, un sobrino o un nieto arrancados de su hogar, desaparecidos, muertos, flotando por el río Mapocho, torturados en las cárceles clandestinas.

Dos jóvenes hablan con la tranquila seguridad que da el crecer, ahora, en un país libre, y leen en voz alta las últimas palabras de Allende. "Se abrirán las anchas alamedas por donde caminarán los hombres libres".

En las universidades, en las ferias artesanales o los barrios por donde pasean los jóvenes Allende en afiches, en cuadros, en pinturas. No han olvidado a Salvador.

En el caso MARADONA

y en otros casos...

¿El "HOMBRE" TRAICIONA AL "JUGADOR"?

¿Sí?... ¿No?... ¿Por qué?

¡Escríbenos!

Súmese al Clan de los Triunfadores de modern schools, gradúese Ud. también en poco tiempo.

INGLES Y ELECTRONICA, DOS ESPECIALIDADES DE EXTRAORDINARIO PORVENIR.

modern schools
Edificio LOAYZA - 3º piso - Oficina 303 - La Paz

DÉ UN PASO GIGANTESCO -Y DECISIVO- HACIA ADELANTE ¡¡INFÓRMESE HOY MISMO!!

- RECORTE ESTE CUPON PARA SOLICITAR INFORMES POR CORREO -

modern schools Casilla 6093 - Correo Central - La Paz

Sres. de modern schools: solicito información gratuita y a todo color del Curso de: _____ (escoja sólo uno)

NOMBRE: _____

DIRECCION COMPLETA: _____

LOCALIDAD: _____ DEPARTAMENTO: _____

AGREGUE Bs. 1.- EN ESTAMPILLAS DE CORREO PARA GASTOS DE ENVIO.

FREE

INSTITUCION AUTORIZADA POR RESOLUCION MINISTERIAL DE EDUCACION Nº 2282.

AUTOESTIMA, AUTOVALORACIÓN

Todas las personas que trabajan con niños han considerado siempre evidente la importancia de la autoestima.

Es muy difícil relacionarse con niños adolescentes y jóvenes sin preocuparse por los **sentimientos que ellos tienen hacia sí mismos,** como seres humanos.

En los últimos decenios la **autoestima** se ha transformado en un tema cada vez **más popular:** libros para padres de familia, profesores, terapeutas y para los mismos niños subrayan la necesidad de una **autoestima positiva.**

Las instituciones educativas empiezan a tomar en consideración este concepto. Las escuelas deberían enseñar a los niños a **tomar conciencia** de las **cualidades** que poseen.

Cuando se considera la autoestima de los niños es fácil caer en una confusión **"autoestima" y "concepto de sí"** son frecuentemente utilizados en forma intercambiable como si fueran sinónimos.

Las relaciones de causa -efecto son difíciles de entender: ¿es una baja autoestima que causa problemas a los niños o son estos mismos problemas que hace tambalear el sentimiento del valor personal?

En la práctica no siempre es fácil identificar a los niños con problemas de autoestima.

La pregunta más frustrante tal vez es la siguiente:

¿Qué se puede hacer para ayudar a estos niños?

¿QUE ES LA AUTOESTIMA?

Es importante diferenciar desde el principio el concepto del **"concepto de sí mismo".**

Esta es la constelación de ideas y percepciones a las cuales una persona hace referencia para describirse a sí mismo.

Un niño podría verse a sí mismo como **futbolista,** como **amigo** de Luis, como una persona interesada en ciencia ficción, como un **estudiante** del ciclo básico: estos son los componentes del concepto de sí mismo.

La autoestima es la valoración positiva de las informaciones contenidas en el concepto de sí mismo.

Esta valoración deriva de los sentimientos que el niño experimenta en relación a sí mismo entendido en sentido global.

Si un niño valora mucho el hecho de ser un estudiante brillante pero en sus notas alcanza sólo un nivel medio o inferior a la media del curso, su **autoestima** quedará **afectada.**

El mismo niño, sin embargo, podría valorar mucho las capacidades **atléticas y la popularidad** y por esto tener una alta autoestima si tiene éxito en estas dos áreas.

> • *El sí mismo ideal, es la imagen de la persona que nos gustaría ser.*
>
> • *Es la discrepancia entre el sí mismo percibido y el sí mismo ideal que crea problemas de autoestima.*
>
> • *Una alta autoestima es considerada una visión sana de sí mismo.*
>
> • *Una persona con baja autoestima, es esencialmente una persona convencida que no hay nada en ella para sentirse orgullosa.*

La autoestima de una persona se fundamenta, en la combinación de las informaciones objetivas acerca de sí mismo y la valoración subjetiva de estas informaciones.

Otra descripción de la autoestima puede ser la siguiente: se habla del sí mismo percibido y del sí mismo ideal.

El sí mismo percibido, corresponde al concepto de sí: una visión objetiva de habilidades, características y cualidades presentes o ausentes.

El sí mismo ideal, es la imagen de la persona que nos gustaría ser: no de una manera superficial sino fundamentado en el deseo y en la convicción de poseer ciertas cualidades que hacen posible alcanzar ese ideal. Por ejemplo, un niño que **valora el éxito escolar** y es un **buen estudiante** estará **contento consigo mismo.** Al contrario, un niño cuyo sí mismo ideal consiste en una **gran popularidad** entre sus compañeros y que en la realidad tiene muy pocos amigos, sufrirá de **baja autoestima.**

Es la discrepancia entre el sí mismo percibido y el sí mismo ideal que crea problemas de autoestima.

¿Qué se quiere indicar con las palabras alta o baja autoestima?

Una alta autoestima es considerada una visión sana de sí mismo: tener realísticamente carencias y defectos pero no ser excesivamente críticos en la valoración de ellos. Una persona con **autoestima positiva** se valora en **sentido positivo** y se siente bien en virtud de sus puntos de fuerza cualesquiera que sean. Si uno es substancialmente satisfecho de sí mismo esto no implica que no busque de alguna manera cambiar, es verdad lo contrario. Una persona que tiene **confianza en sí misma** -a menudo- trata **activamente** de mejorar sus áreas de debilidad y también **"se perdona"** si alguna vez no alcanza el éxito deseado.

Hay también personas con **baja autoestima**, que exhiben una **confianza artificial en sí mismas** frente a los demás, en la desesperada tentativa de probar a los **demás** y a **sí mismos** que valen.

Otras **se encierran en sí mismas,** temen la **relación** con los demás porque están convencidos que tarde o temprano serán rechazadas.

Una persona con **baja autoestima**, es esencialmente una persona **convencida** que **no hay nada en ella para sentirse orgullosa.**

Una **baja autoestima** puede ser **poco dañina** si influye **negativamente sólo en algunas partes de sí mismo.** Esta idea debe ser comprendida a profundidad.

El concepto de sí mismo y por consiguiente la **autoestima**, están relacionados con varios aspectos de la vida que son importantes para cada uno de nosotros.

Continuará...

LAURA EDITH BALDIVIESO
Centro de Orientación Psicológica y Pedagógica

¿Un himno a la VIDA?

CONSIDERACIONES DEMOGRÁFICAS

JOHNNY FERNÁNDEZ ROJAS

Bolivia probablemente, es considerado como un país, con facilidad de movilización demográfica. Situación que experimenta con relativa frecuencia. En tiempos coloniales, enormes contingentes humanos fueron movilizados deliberadamente, con motivo de la mit'a, lo que quizás haya contribuido a la tasa de crecimiento de Potosí, que contaba con una población descollante en esa época. Aunque en menor grado, los conflictos bélicos también pusieron su cuota parte, a los que se sumaron las constantes colonizaciones.

Hechos actuales tienden a inscribirse a este fenómeno migratorio espontáneo o forzoso, como la "relocalización" y el acentuado proceso "campo-ciudad", orientados a despoblar sectores productivos como las minas y pueblos circundantes.

CONTEXTO SOCIAL BOLIVIANO

Una peculiaridad de las sociedades en vías de desarrollo es una fuerte presencia de su **base social**, expresada en su población **infantil, adolescente y juvenil.** Bolivia, puede constituirse en un paradigma de esta sociedad para ejemplificarla. El **61%** de la actual población tiene **menos de 24 años,** es decir, que la forma piramidal de la sociedad, tiende a representar una amenaza cuando se refiere a la provisión de servicios, que en la mayor parte de los casos se carece o su funcionamiento es deficiente. Ejemplos sobran. La ciudad de El Alto, según el Censo Nacional de Población y Vivienda de 1992, revela que su crecimiento es del 9.03% anual, es decir que cada año "aparecerían" cerca a 45 mil nuevos alteños, mientras que Potosí experimentó un decrecimiento.

En un documento trabajado por el Proyecto de Sensibilización en Población (PROSEPO), se hace una explicación extensa de las consecuencias de estos movimientos que se traducen en las ya mentadas carencias de los servicios sanitarios y básicos. Por otra parte, y comparando con otras fuentes, se concluye que la educación no se adecúa a la **realidad socioeconómica** de los potenciales educandos lo que promueve la diversificación de la **economía** informal con sus propias consecuencias.

Consecuentemente, el grupo etéreo identificado como **infancia, adolescencia y juventud,** a este respecto aún soportarán los decantados temas de un **ordenamiento poblacional.**

ALGUNAS ESTADÍSTICAS

- Cada minuto que pasa la población mundial aumenta, en 150 habitantes; cada día en 220 mil habitantes; y cada año, en más de 90 millones.
- De cada 100 niños recién nacidos, 90 nacen en los países en desarrollo.
- El número de personas de edad está en aumento. En 1980, 258 millones de personas tenían más de 65 años, en 15 años más, esa población alcanzaría a un mil millones.
- El Producto Interno Bruto medio por habitante en los países en desarrollo es de 640 dólares y en los países desarrollados es de 10.700 dólares.
- En los países menos adelantados -79 de cada mil nacidos vivos- mueren antes de cumplir su primer año de vida, mientras que en los desarrollados esa tasa es de 15 por cada mil.
- La extinción de tierras productivas por persona, en todo el mundo se calcula que apenas alcanza a 0.2 hectáreas. Las mejores tierras se emplean para cultivos comerciales.
- El año 2000 habrá 6 "megaurbes" con 15 millones de habitantes o más. 4 de estas ciudades: México, con 26.3 millones; San Pablo 24, Calcuta 16.6 y Bombay con 16 millones, estarán en países en desarrollo.
- Las mujeres tienen como promedio 1.9 hijos en el mundo desarrollado y 3.9 en los menos adelantados.
- El número de personas que viven en absoluta pobreza, supera actualmente, los mil millones. Hay casi 770 millones de personas crónicamente malnutridas.
- Hacia el año 2000, al menos 37 países se verán en la imposibilidad de alimentar a sus poblaciones con sus propios recursos.
- El embarazo y el parto causan la muerte de más de medio millón de mujeres al año; el 99% de ellas en el mundo en desarrollo.

Se sigue prefiriendo disminuir el número de invitados al banquete de la humanidad más bien que multiplicar el pan.

MENSAJE DE SANTO DOMINGO

Presidentes de las Conferencias Episcopales Latinoamericanas
-EXTRACTO-

Nuestro continente sufre a causa del "imperialismo anticonceptivo, que consiste en imponer a pueblos y culturas toda forma de contracepción, esterilización y aborto, que se considera efectiva, sin respeto a las tradiciones religiosas, étnicas y familiares de un pueblo o cultura".

Separar sexo, amor y fecundidad desarticula la naturaleza de la sexualidad humana.

"El hijo tiene el derecho a ser concebido, llevado en el seno materno, traído al mundo y educado dentro del matrimonio"

El aborto no podrá ser nunca un medio lícito de regulación de la natalidad, pues atenta contra el derecho del niño que vive y espera nacer.

PATERNIDAD Y MATERNIDAD RESPONSABLES

La **familia** es, por naturaleza, la **fuente principal de humanidad y centro de la cultura de la vida.** Pero hoy se enfrenta **con la cultura de la muerte** que tiene a su servicio **fuerzas poderosas y estructuras enormes,** que se sostienen en parte en el **error** pero fundamentalmente en el **egoísmo** de los individuos y de las naciones.

Necesitamos tomar conciencia de la magnitud de este desafío.

"El hijo tiene el derecho a ser concebido, llevado en el seno materno, traído al mundo y educado dentro del matrimonio", en el amor estable y mutuamente fiel de sus padres. La paternidad y maternidad responsables suponen **respetar y promover los derechos del cónyuge y de los hijos.** La sexualidad, atributo del individuo, es una responsabilidad a cumplir entre dos: la pareja de esposo y esposa. **Separar sexo, amor y fecundidad desarticula la naturaleza de la sexualidad humana.**

* **El aborto** no podrá ser nunca un **medio lícito de regulación de la natalidad,** pues atenta contra el **derecho del niño** que vive y espera nacer. Por otra parte, la **esterilización** atenta contra el **derecho y del deber de** conservar la integridad física de la **madre o el padre,** al quitarles la **capacidad de transmitir la vida.**

* **Si "salud reproductiva",** supone promover y proporcionar buenas condiciones sanitarias, preventivas y de asistencia para evitar enfermedades infecto-contagiosas y el deterioro de la salud de los esposos o del hijo, pueden ser términos válidamente empleados. Si en cambio, bajo el propósito de defender la salud materna, **"salud reproductiva" implica aceptar o promover, aún en forma oculta, intenciones abortistas, merece el más absoluto rechazo.**

"Sexo seguro", es otra expresión, que se hace capaz de una interpretación válida sólo si tiene en cuenta todas las **consideraciones éticas pertinentes. La sexualidad, creada por Dios, no puede ejercerse arbitrariamente.**

POBLACIÓN Y DESARROLLO

En el documento preparatorio para la Conferencia de El Cairo se hace aparecer una relación estrecha entre **aumento de población y pobreza; conservación del medio ambiente y control del crecimiento poblacional; desarrollo y bajo nivel de población.**

Estas afirmaciones, a fuerza de **repetirlas** en las reuniones previas a dicha Conferencia, y de **difundirlas en los medios de comunicación,** se vuelven como **premisas amenazantes: mayor población significa más miseria, deterioro del medio ambiente y difícil acceso al desarrollo.**

Lejos de plantearse el problema del desarrollo en todas sus dimensiones, sobre todo económicas y políticas, considerando el apoyo urgente que debe prestarse a las zonas del mundo más desfavorecidas y el saneamiento de la economía mundial, el documento preparatorio entra de lleno en unos pronósticos **sombríos y amenazadores, verdaderos mitos modernos** que podrían llegar a amedrentar a los pueblos más necesitados.

* A partir de esos mitos se establece por parte de los países industrializados y de los organismos internacionales, **que si no hay control poblacional,** no **habrá ayuda económica ni técnica,** en consecuencia, no habrá desarrollo y **continuará creciendo la miseria.** A estas campañas se asocian numerosas organizaciones **no gubernamentales (ONGS),** las cuales, siguiendo el estilo de algunos gobiernos de países desarrollados, están más dispuestas a **aportar fondos para programas de control de natalidad** que para **auténticos planes de desarrollo. Se sigue prefiriendo disminuir el número de invitados al banquete de la humanidad más bien que multiplicar el pan.**

Toda esta difusión sistematizada tiene un carácter colonialista, del que no se libra el mismo documento preparatorio. Nuestro continente sufre a causa del **"imperialismo anticonceptivo,** que consiste en imponer a pueblos y culturas toda forma de **contracepción, esterilización y aborto,** que se considera efectiva, sin respeto a las **tradiciones religiosas, étnicas y familiares de un pueblo o cultura".**

* Una vez establecidos los mitos que infunden temor a un crecimiento poblacional que acabaría con los recursos de la tierra, es fácil proponer el método para librarse de este terrible flagelo: **el control de la natalidad en todas sus vertientes, preservativos, contraconceptivos, esterilizaciones, aborto,** etc. Para esto sí se muestra una **disponibilidad total** para ayuda **económica, propaganda y capacitación técnica,** y son los **más pobres** de entre los pueblos los destinatarios de estos planes de **control poblacional.**

* Con frecuencia es coincidente esta pobreza con las **etnias** indígenas del Continente. Y de este modo se añade un **perfil racista** a estos propósitos que se asientan sobre argumentos falaces. En este sentido, según muchos expertos, **no es científicamente cierto que la tierra no tenga recursos para alimentar convenientemente a una población más grande.** Asoma en esas argumentaciones un **evidente egoísmo colectivo de países ricos,** que quieren **defender su estilo de vida consumista de la amenaza del mundo** pobre, el cual los interpela reclamando su solidaridad. No es casual que una ola de **xenofobia** recorra hoy algunas de estas naciones.