Loción RESTAURADORA Vitabel
discreta-eficaz-progresiva
VUELVE EL CABELLO A SU COLOR NATURAL

PRESENCIA

AÑO XIII — Nº 2.403 — LA PAZ, (BOLIVIA) SABADO 13 DE MARZO 1965 — EDICION DE 8 PAGINAS — $b. 0.50.—

SALUD Y ALEGRIA PARA LOS NIÑOS
RIN CHIQUITO
FABRICADO ESPECIALMENTE PARA LOS NIÑOS
SABOR AGRADABLE
CURA LOS DOLORES DE MUELAS Y OIDOS, GRIPE Y MALESTARES • INOFENSIVO •

PERIODISTAS BOLIVIANOS EN LONDRES.— El director de PRESENCIA, Dr. Huáscar as, el de "La Patria" de Oruro, Enrique Mira les (al centro) y el Gerente de "Ultima Hora", redo Alexander, (a la derecha) atraviesan en Londres en el puente de Westminster, acompa- os de su traductor. Los tres compatriotas rea izan una visita de tres semanas a Inglaterra tados por el Gobierno de Su Majestad.

Hubo rechazo unánime al proyecto de Ley Orgánica de los partidos políticos

Los partidos políticos, al través de sus representantes que integran una comisión de estudio del proyecto de Ley Electoral, rechazaron en forma unánime la Ley Orgánica de los Partidos y resolvieron sugerir, más bien, añadir un capítulo más al proyecto de Ley Electoral "a fin de que exista una ley sencilla y simple para que los partidos políticos puedan ser reconocidos por la Corte Electoral y puedan operar como tales".

La mencionada comisión continuó ayer analizando y estudiando el proyecto de Ley Electoral. Al no haber agotado el tema, será habilitada la tarde de hoy y, probablemente, mañana domingo para concluir con dicho estudio. Su informe en conclusiones presentará a la asamblea plenaria de partidos, que se reunirá a las 11 horas del lunes. Se estima que la discusión del informe podrá abarcar hasta el martes, utilizando todas las horas hábiles y aún las nocturnas del lunes, para entregar sus observaciones a la Junta Militar de Gobierno dentro del término establecido por ésta, que fenece el martes 16.

Entre tanto, para facilitar la labor de los partidos, el Interventor del Palacio Legislativo, Cnl. Federico La Faye, puso a disposición de aquéllos a cinco dactilógrafas que vienen trabajando intensamente. Los partidos, de su parte, estudian por separado el proyecto durante la mañana y la tarde, para que sus delegados lleven su criterio a la comisión de estudio que se reune diariamente después de las 18.30 horas.

La reunión de la comisión que se efectuó ayer, estuvo presidida por el representante liberal Dr. Ramón Salinas Mariana, quien al término de aquélla la calificó de muy interesante por haberse tratado el capítulo 28, referente a las condiciones de elegibilidad del Presidente y Vicepresidente de la República, senadores, diputados y concejales. Dijo que el debate constituyó una verdadera cátedra de Derecho Político.

Destacó, además, que había primado la cordura, eliminándose así toda posibilidad de desacuerdo. Añadió que el empeño que están poniendo los partidos para estudiar el proyecto de Ley Electoral y Ley Orgánica de los Partidos, demuestran su sincero propósito de lograr una convivencia pacífica que facilitará al Gobierno la aprobación de una Ley Electoral que, aunque provisional, sea el fundamento en que se basen las próximas elecciones.

Salinas Mariaca destacó, asimismo, que no existe pugna entre los partidos políticos y la Junta Militar de Gobierno y que las insinuaciones que se hacen en ese sentido, carecen de fundamento.

SE MOVILIZARA LA POLICIA JUDICIAL PARA DETENCION DE HERMANN SCHIPPERS

Ante la resistencia del ex-gerente de la COMIBOL Hermann Schippers, para presentarse ante el Juez, el Fiscal de Distrito en lo Penal, declaró ayer que movilizará a toda la Policía Judicial para detenerlo y someterlo a disposición de la justicia.

Schippers, no obstante existir un requerimiento fiscal para que acuda a prestar su declaración indagatoria, hizo caso omiso y envió un memorial al Juez 2do. de Instrucción en lo Penal exponiendo argumentos en su descargo. El escrito fue rechazado exigiendo su presencia en el Juzgado.

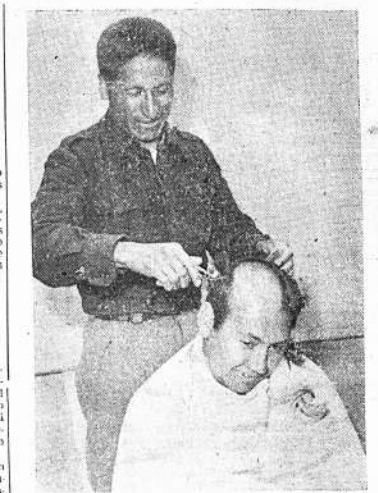

CONCLUYO EL RECLUTAMIENTO.— Un conscripto acepta de buen grado la "rapada" por el peluquero del centro militar de reclutamiento de La Paz. Durante diez días se registró enorme afluencia de conscriptos para cumplir con el Servicio Militar Obligatorio.

El Partido Liberal propone la supresión del voto campesino

Eduardo Montes y Montes dijo que el voto indiscriminado será "una abertura" en Bolivia mientras exista un 70 por ciento de analfabetos".— Coalición de partidos democráticos.—

El Partido Liberal sostiene que debe suprimir el voto de los campesinos analfabetos, porque la mayoría electoral "será siempre manejada por todos los otros". Este criterio fue expuesto anoche, en el foro político que dicta la CUB, por el jefe del Partido Liberal, Eduardo Montes Montes, quien hizo otras apreciaciones en torno a la propiedad privada, la estatización de las minas.

Atacó duramente al MNR y a Víctor Paz Estenssoro e hizo conocer los puntos de vista de su partido sobre el nuevo estatuto electoral.

CONFERENCIA

La conferencia de Montes se inició a horas 19.20 y concluyó a las 21 horas. El jefe liberal expuso el proceso electoral del 31 de mayo de 1964 y atacó al MNR por su política de violencia que le permitió mantenerse en el poder durante doce años. Sobre la Revolución Nacional dijo que ésta es un engaño al país y la calificó de "obra nefasta". Hizo conocer la disconformidad del Partido Liberal con las medidas adoptadas por los gobiernos movimientistas y desconoció eficiencia a la Revolución Nacional.

"EL MNR PRETENDE RECUPERAR EL PODER"

Montes denunció al MNR de estar fragmentando la división de las Fuerzas Armadas de la Nación. "El MNR pretende recuperar el poder a través del General René Barrientos Ortuño y desviar la Revolución del 4 de noviembre". Añadió que la resistencia que su partido opone al diálogo con los movimientistas se basa en que éstos siguen prepotentes y altivos como en 1952.

ESTATIZACION MINERA

El conferenciante señaló que el Partido Liberal siempre ha sido contrario a la estatización de las empresas mineras, por principio doctrinario, basado en la libre empresa y en que la intervención del Estado ocasiona la pérdida de la libertad individual y atenta contra la iniciativa privada.

"CAMBIO PROFUNDO"

Montes expresó que la Revolución del 4 de Noviembre "pese a sus errores, ha realizado un cambio profundo: el paso de una dictadura a un régimen de libertad". Se mostró partidario de formar una coalición de partidos democráticos, para la constitucionalización del país. En torno a la vigencia de la Constitución Política del Estado de 1947 dijo que la Junta Militar de Gobierno debería convocar a una constituyente para adoptar un nuevo ordenamiento jurídico.

Sobre la anunciada candidatura de Barrientos y su situación actual de Presidente de la Junta, dijo que el General debe renunciar a la conducción del país para habilitarse como candidato, por imperio de la misma Constitución.

Más adelante, volvió a referirse a los doce años de gobierno del MNR y declaró que el Partido Liberal considera nulos los actos de gobierno de los periodos movimientistas "por inconstitucionales".

(Pasa a la Pág. 5)

MONTES: "El voto indiscriminado es una aberración en Bolivia, donde hay un 70 por ciento de analfabetos".

Gobierno buscará créditos del exterior para una explotación intensiva de oro

El Gobierno buscará financiamiento del exterior para explotar gran parte de las regiones auríferas del norte del departamento de La Paz, zonas en las que el volumen de reservas está calculado en más de mil millones de dólares. Al mismo tiempo, varios compañías extranjeras se muestran interesadas en invertir fuertes sumas de capital para explotar el oro de esas regiones.

Autoridades del Ministerio de Minas y Petróleo facilitaron esta información y subrayaron que la política de este portafolio es fomentar el desarrollo del capital nacional firmando contratos de explotación de zonas mineralizadas que se encuentren dentro de los cincuenta kilómetros de las fronteras.

Este criterio tiene su razón en el orden legal: la Constitución prohibe que dentro del área indicada trabajen compañías extranjeras ya sea directa o indirectamente.

Pero en las zonas donde se requieren fuertes inversiones de capital, el Gobierno está dispuesto a firmar contratos con compañías extranjeras que posean suficientes solvencia económica y experiencia en sistema de explotación aurífera.

EXPLOTACION ESTATAL

El Gobierno está estudiando la explotación de zonas de oro, por cuenta propia. Sería el Estado en este caso el que financiaría todas las inversiones, bajo su propia responsabilidad.

En la actualidad se están preparando estudios para buscar los canales de financiamiento exterior, pues por el momento no se cuenta con los recursos necesarios.

EMPRESAS MIXTAS

Tampoco se descarta la posibilidad de formar entidades mixtas en las que el Estado posea la mayor cantidad de acciones. La formación de entidades mixtas para explotar las reservas mineralógicas conocidas, es una de las tendencias del Gbno. para acelerar el desarrollo de la minería y aumentar los ingresos del Tesoro. La explotación intensiva, como dijo que se hará el Ministerio de Minas, daría al país gran volumen de divisas para acelerar su proceso de desarrollo.

EXPLORACIONES

Se informó que está concluyéndose un estudio para —con la cooperación de Naciones Unidas— se realice una investigación más completa de la zona de Mosetenes, entre los departamentos Beni y Cochabamba.

Hace tres años, se realizó una exploración por esta zona con la cual se llegó a establecer su riqueza en minerales de oro, estaño y otros.

Se asegura que Bolivia tiene enormes reservas de minerales en regiones aún inexploradas. El Ministerio de Minas a través de su Departamento Aurífero, dijeron autoridades de dicho portafolio, no posee suficientes recursos para iniciar una exploración intensiva. Sugirieron que un porcentaje de las regalías obtenidas actualmente por el oro, podían reinvertirse en exploraciones.

A punto de fracasar gestiones para la Operación Triangular

EL SOMBRIO PANORAMA DEJADO POR ANTERIORES ADMINISTRACIONES ES LA CAUSA DE RESISTENCIA ENCONTRADA EN EE. UU. PARA FINANCIAR LA TERCERA FASE.—

El panorama desastroso de las anteriores administraciones de la Comibol ha determinado un casi virtual fracaso en las negociaciones para conseguir la financiación de la tercera y última fase de la operación triangular.

El Presidente de la Corporación Minera, Cnl. Juan Lechín Suárez, nos informaron fuentes de todo crédito, se ha encontrado con fuertes resistencias por parte del Gobierno norteamericano para conseguir que dé su aporte correspondiente a la tercera fase del plan en el que también participan el BID y Alemania Occidental.

Lechín Suárez viajó la semana pasada a Washington para negociar un financiamiento que alcanza a $us. —12.110.000 para ejecutar 26 proyectos diferentes en las minas nacionalizadas.

Fuentes bien informadas dijeron que, ante esta resistencia, se hará una gestión especial ante otras esferas del Gobierno americano a fin de que éste dé su asentimiento para conceder el crédito.

El fracaso de las dos anteriores etapas del plan, ejecutadas bajo la administración del MNR, las malversaciones y las enormes pérdidas que tuvo que absorber la empresa, han entorpecido las gestiones ante los organismos financieros norteamericanos. "Se ha perdido la confianza en Comibol" dijo uno de nuestros informantes.

El Banco Interamericano de Desarrollo y Alemania, por experiencia de anteriores financiamientos, daban sus aportes cuando Estados Unidos había decidido hacerlo, y no antes. Alemania, durante la segunda fase, hizo algunas objeciones para entregar su aporte debido a que no se había cumplido lo mínimo programado.

En círculos económicos y financieros relacionados con la minería, se considera que, de fracasar las gestiones del Cnl. Lechín, Comibol perdería una oportunidad más, tal vez la última, de rehabilitarse definitivamente e ingresaría en una etapa que podría ser su colapso definitivo.

Falangistas y movimientistas se unieron en elección de maestros

TRIUNFO FORMULA DE LOLA SEGHERS

La intervención política en el acto plebiscitario cumplido ayer por los maestros de La Paz, en que se eligieron a los delegados que deben representar a este distrito ante el quinto Congreso Nacional de Maestros que se reunirá en Trinidad a partir del 22 de este mes, provocó cierto grado de tensión aunque las elecciones se desarrollaron en un marco de corrección, disciplina y orden, salvo dos casos aislados en que maestros falangistas y movimientistas utilizaron gases lacrimógenos para perturbar la realización de los comicios.

Triunfó la fórmula llamada "Frente Independiente de Bases" y por minoría llegó a integrar la delegación paceña que debe concurrir al Congreso de Trinidad la candidatura "Demócrata Unificada", apoyada por el MNR y FSB, partido este último que ayer confrontó una división en sus filas docentes. Hubo, empero, notorio ausentismo de electores. De aproximadamente cuatro mil maestros, sólo votaron algo más de mil seiscientos.

ELECCIONES

Funcionaron 31 mesas, a partir de las 9 horas, en los locales del Liceo "Venezuela" y en la Escuela "Juana Azurduy de Padilla", ambos situados sobre la calle Jenaro Sanjinés. En las primeras horas se pudo advertir cierta expectativa y entusiasmo, pues los maestros, en una reedición en pequeña escala de las elecciones nacionales, actuaron en la misma forma que los partidos políticos: despliegue de propaganda, señoras y señoritas distribuyendo las listas de candidaturas imprensas y la distribución de las mesas con sus ánforas, listas y jurados electorales.

Correspondió a la Comisión Nacional del Magisterio, que actualmente negocia con el Gobierno la solución de los problemas económicos, presidir las elecciones. Al término del acto plebiscitario, sus miembros se encargaron de realizar el escrutinio general y proclamar a los delegados triunfantes.

FORMULAS

Tres fórmulas intervinieron en las elecciones del magisterio: Frente Independiente de Bases, Frente de Renovación Docente y Frente Demócrata Unificado. El Frente de Renovación Docente, integrado en su mayoría por maestros falangistas, vio disminuidas sus posibilidades de triunfo cuando elementos del mismo partido hicieron causa común con la ex-Célula Docente del MNR para apoyar al Frente Demócrata Unificado que dirige Orlando Roca Ruiz.

Esa división trajo como consecuencia una pugna entre maestros falangistas, que se tradujo, al final de la jornada, en un incidente sin mayores consecuencias cuando, en circunstancias en que se efectuaba el escrutinio general en el salón de actos del Liceo "Venezuela", un grupo de maestros falangistas y movimientistas intentó asaltar el local y al no conseguir su propósito rompió con gran estrépito el cristal de una de las puertas, lanzando al interior del salón gran cantidad de gases lacrimógenos.

Pese a los efectos del gas, el acto prosiguió sin interrupción. Algunos maestros salieron del salón en pos de los atacantes, sin lograr capturarlos. En el grupo atacante destacaron, por su número, las mujeres.

DELEGADOS

Según el escrutinio, el resultado de la votación favoreció al Frente

(Pasa a la Pág. 5)

Falange acusa de traición a Achá

Falange, en forma oficial, acusó a Enrique Achá Alvarez de haber traicionado a Oscar Unzaga de la Vega el 19 de abril de 1959 y afirma que pesa sobre la conciencia de éste el fusilamiento de un grupo de dirigentes de FSB en el cuartel "Sucre" en la misma fecha.

En un comunicado que firma Mario Gutiérrez Pacheco, Delegado Nacional de Prensa de FSB, indica que Achá, a quien califica de traidor, no encontró acogida en la prensa chilena "donde pensaba explotar la culpa de su deslealtad". Además, señala que FSB no olvidará que Enrique Achá fue el jefe revolucionario del 19 de abril de 1959, "el mismo que crucificó y abandonó al hombre que lo había llevado al primer puesto dentro de la confianza partidaria".

Agrega que no debe olvidarse a quien "tuvo en sus manos esa revolución y la preciosa vida de nuestro mártir, que no sólo traicionó al hombre que confió en él, sino que pesa sobre su conciencia el asesinato en masa de los dirigentes que inmolaron su vida en el Cuartel Sucre". Finalmente, informa que toda Falange presta su confianza y respaldo al jefe de ese partido, Mario Gutiérrez Gutiérrez.

SOBRE LA AGRESION A JOSE CUADROS O.

Por instrucciones del Gral René Barrientos se ordenó anoche al Prefecto de Cochabamba para que extreme todos los recursos para identificar a los asaltantes que incursionaron en la casa de José Cuadros Quiroga. El hecho ocurrió anteanoche en Cochabamba. La comunicación expresa que "es imprescindible que no queden sin sanción esos delincuentes".

SUBE PRECIO DEL ESTAÑO

El precio del estaño en el mercado internacional alcanzó ayer una cifra record de este año. Las operaciones en la bolsa se cerraron ayer con un precio de $us. 1.645. Anteayer la cotización era de

El 4 de enero se registró la cotización de 1.64 por libra fina de estaño, la más alta alcanzada hasta ayer.

Interferencias a investigación en el Banco Central de Bolivia

El Presidente de la Comisión Nacional Investigadora, reunió ayer a la prensa para denunciar que ciertas interferencias e influencias entraban las tareas específicas de la sub-comisión que trabaja en el Banco Central.

El Coronel Costas sumándose al pedido del Fiscal de Distrito en sentido de obtener la separación de tres funcionarios del Banco Central, hallaron igual sugestión a la Junta Militar de Gobierno. Los empleados que deben dejar sus cargos, mientras dure la investigación, son el Presidente, Santiago Sologuren; Gerente Secretario, Wenceslao Alba, y Director, Franklin Antezana Paz. Este último ha sido acusado de la venta de libras esterlinas y es considerado corresponsable del affaire.

Denunció que según informe de la sub-comisión Investigadora, ciertos documentos han sido entregados a los investigadores por parte de algunos empleados del Banco Central. El Cnl. Costas sostiene que con la separación temporal de los tres citados funcionarios, se conseguiría una investigación imparcial y ajena toda clase de influencia oral y material.

LIBRAS ESTERLINAS

Informó también haber terminado el informe sobre la venta de las libras esterlinas, documento que entre hoy o el lunes será entregado a la prensa.

Otro informe —en su primera etapa— que está concluido es el referente a los préstamos de honor otorgados a elementos del MNR.

INFORME COMIBOL

El Cnl. Costas, anunció que la próxima semana hará conocer nuevos datos revelados acerca de la nómina de otros elementos comprometidos en la malversación de fondos de la COMIBOL.

DANZA DE MILLONES

Otro dato importante es el capítulo sobre notas de cargo no solventadas y que alcanzan a más de 50 mil millones de bolivianos. Sobre otras labores investigatorias se están estudiando documentos acerca de diversos contratos suscritos durante el régimen pasado con empresas extranjeras, de resultados desfavorables para la economía del país.

EN EL INTERIOR

Próximamente funcionarán otras subcomisiones en Santa Cruz, Potosí, Beni y Pando.

Ayer se inauguró conferencia de empresas privadas en Santa Cruz

SANTA CRUZ, 12.— Hoy en la mañana se inauguró la Reunión Nacional de Empresas Privadas, en ceremonia especial que contó con la presencia de autoridades y delegados de todos los distritos del país.

La reunión se realiza en esta capital bajo auspicios de la Cámara Departamental de Comercio e Industria de Santa Cruz, que este año celebra sus bodas de oro.

El discurso inaugural y de bienvenida a las delegaciones

DISCURSO INAUGURAL

asistentes estuvo a cargo del Presidente de la Cámara de Comercio e Industria de Santa Cruz, Ingeniero Lyders Pareja Egüez, quien recalcó que la entidad auspiciadora "se siente honrada de festejar sus 50 años con la primera reunión de las entidades privadas de Bolivia".

El Ing. Pareja criticó la labor del Gobierno en el campo empresarial desde 1952, al señalar que el Estado había intervenido demasiado en las empresas.

FOMENTO DEL AHORRO

Más adelante manifestó que a través de la empresa privada deben ser fomentados los pequeños ahorros, para encaminarlos por las sociedades anónimas que "han sido las creadoras del progreso en todas las partes del mundo".

Posteriormente el Presidente de la Confederación Nacional de Empresas Privadas y presidente de la reunión, José Romero Loza, hizo una extensa exposición sobre el desarrollo económico y la decadencia de la iniciativa privada desde 1952 por la intervención estatal. Fundamentó sus apreciaciones con estadísticas sobre el asunto recogidas de todos los sectores de la economía privada. Destacó que debe darse prioridad al desarrollo económico dando amplia libertad a la iniciativa privada.

Ha trascendido que este aspecto será uno de los principales puntos que se discutirán en las reuniones.

El Industrial René Ballivián recalcó la necesidad de contar con una nueva ley de inversiones para crear un ambiente propicio para la iniciativa privada.

Finalizó el acto inaugural con las palabras del ex-Ministro de Economía, Jorge Tamayo Ramos. Este se refirió a las ventajas para Bolivia que trae ría su incorporación a la Asociación Latinoamericana de Libre Comercio. Dijo que es peligroso que Bolivia quede marginada de esta asociación.

Para mañana (hoy) se ha anunciado la llegada a Santa Cruz del Gral. Alfredo Ovando Candia, para participar en las deliberaciones del congreso.

BOLIVIOGRAMA

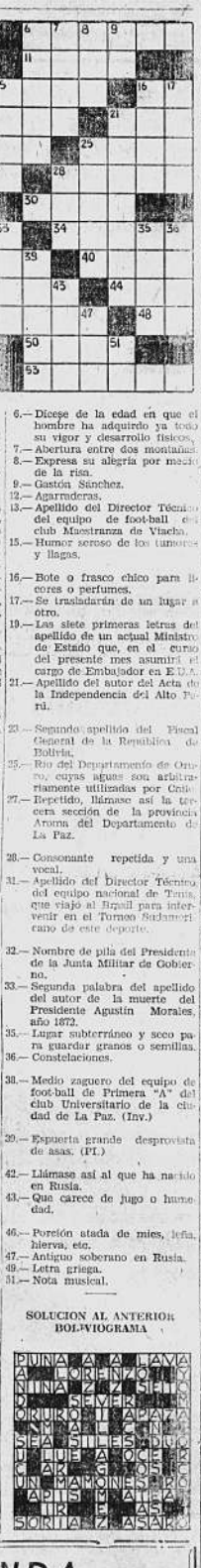

HORIZONTALES

1.— Acreditada industria del calzado establecida en el Departamento de Oruro.
6.— Apellido del autor de la música del himno al Departamento de Cochabamba.
10.— Repetido, llámase así la zona que parece convertirse en una de las más ricas estructuras petrolíferas del país, descubierta en el año 1964. (Inv.)
11.— Ave zancuda de pico muy largo, de punta encorvada y obtusa, de plumaje blanco, a excepción de la cabeza, cuello, cola y extremo de las alas, que son negros.
12.— El primero en su curso.
14.— Apellido del atracador de Calamarca, que fugó del Panóptico en las últimas horas y fue recapturado por agentes del DIC.
16.— Letra griega.
18.— Señal del aviso de peligro y petición de socorro, que se usa universalmente en el lenguaje de la radiotelegrafía.
20.— Carne que cubre la raíz de los dientes.
21.— Religiosa.
22.— Unir, unamrar.
24.— Nombre del batallón boliviano que se distinguió en el combate cumplido en noviembre de 1879, en las alturas de Tarapacá. (Inv.)
25.— Argumento o título explicativo breve que antecede a algunas composiciones literarias.
26.— Nombre de mujer.
28.— Título de nobleza.
29.— Nombre de un cerro notable situado en la ciudad de Oruro.
30.— Interjección que equivale a ¡Adios!
31.— Dícese de la tierra delgada y fácil de cultivar.
34.— La puesta del sol o de cualquier astro.
37.— Dolor, tormento corporal.
38.— Onomatopeya del sonido que hace un golpe o una caída.
40.— Planta umbelífera cuyo grano es aromático y de sabor grato.
41.— Nombre de letra.
42.— Capital de la provincia Ballivián, del Departamento del Beni.
44.— Elevación que forma el agua agitada.
45.— Nombre de letra
46.— Apellido del Tcnl. de Aviación que ha sido nombrado y posesionado como Prefecto Militar del Departamento de Tarija.
48.— Dativo y acusativo del pronombre de segunda persona, para ambos géneros, plural.
49.— Que carece de título que lo distinga.
50.— Canon.
52.— Nombre de importantes bañados que se encuentran en el Departamento de Santa Cruz.
53.— Capital de la provincia Larecaja del Departamento de La Paz.

VERTICALES

2.— Símbolo químico del molibdeno.
3.— Loro, papagayo. (Inv.)
4.— Da bramidos el león.
5.— Río del Departamento de Pando, es afluente del río Madera y sirve de límite internacional con la República del Brasil.
6.— Dícese de la edad en que el hombre ha adquirido ya todo su vigor y desarrollo físicos.
7.— Abertura entre dos montañas.
8.— Expresa su alegría por medio de la risa.
9.— Gastón Sánchez.
12.— Agarraderas.
13.— Apellido del Director Técnico del equipo de foot-ball del club Muestranza de Viacha.
15.— Humor seroso de los tumores y llagas.
16.— Bote o frasco chico para licores o perfumes.
17.— Se trasladarán de un lugar a otro.
19.— Las siete primeras letras del apellido de un actual Ministro de Estado que, en el curso del presente mes asumirá el cargo de Embajador en E.U.A.
21.— Apellido del autor del Acta de la Independencia del Alto Perú.
23.— Segundo apellido del Fiscal General de la República de Bolivia.
25.— Río del Departamento de Oruro, cuyas aguas son arbitrariamente utilizadas por Chile.
27.— Repetido, llámase así la tercera sección de la provincia Aroma del Departamento de La Paz.
28.— Consonante repetida y una vocal.
31.— Apellido del Director Técnico del equipo nacional de Tenis, que viajó al Brasil para intervenir en el Torneo Sudamericano de este deporte.
32.— Nombre de pila del Presidente de la Junta Militar de Gobierno.
33.— Segunda palabra del apellido del autor de la muerte del Presidente Agustín Morales, año 1872.
35.— Lugar subterráneo y seco para guardar granos o semillas.
36.— Constelaciones.
38.— Medio zaguero del equipo de foot-ball de Primera "A" del club Universitario de la ciudad de La Paz. (Inv.)
39.— Espuerta grande desprovista de asas. (Pl.)
42.— Llámase así al que ha nacido en Rusia.
43.— Que carece de jugo o humedad.
46.— Porción atada de mies, leña, hierva, etc.
47.— Antiguo soberano en Rusia.
49.— Letra griega.
51.— Nota musical.

SOLUCION AL ANTERIOR BOLIVIOGRAMA

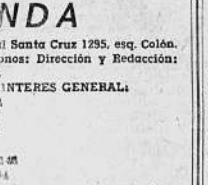

AGENDA

PRESENCIA: Av. Mariscal Santa Cruz 1295, esq. Colón. Casilla de Correo 1451 Teléfonos: Dirección y Redacción: 10460. Administración: 11125.

OTROS TELEFONOS DE INTERES GENERAL:

Retén de Bomberos: 26144
Asistencia Pública: 22111
Estación Central: 25694
Aeropuerto LAB: 11157
Aeropuerto Panagra: 12148
Aeropuerto Braniff: 25704
Policía: 26128
Tránsito: 26143

FARMACIAS DE TURNO (Del 6 al 13 de marzo):
Washington.— Ingavi 1027.— Teléfono 27145.
Saavedra.— Avenida Saavedra 2234 — Teléfono 10802.
Norte — Avenida Armentia 549 — Teléfono 22781.
Oriente.— Plaza Sucre 1503.— Teléfono 10543.
Señor de la Sentencia.— Santa Cruz 325 —
Sopocachi.— Plaza España 2598.— Teléfono 29979.

El Libro "Infierno en Bolivia" y la época de terror del MNR

Hernán Landívar Flores, autor del libro "Infierno en Bolivia", en nota dirigida a la Comisión Nacional Investigadora, solicita que dicha obra sirva como testimonio de los delitos contra dignidad humana cometidos en el régimen pasado. El memorial dirigido al Cnl Humberto Costas dice en parte principales:

"Señor Presidente:

Ante el tremendo panorama nacional, donde los malos se estiuniendo para hundir más al país me dirijo al Ud. como presidente de la Comisión Investigadora, para pedir el aceleramiento del juicio histórico contra la tiranía derrocada el 3 de noviembre. Se hace necesario el esclarecimiento de los doce años de la era movimientista. Se impone una satisfacción pública al pueblo boliviano, donde la canalla sea desenmascarada y reciba siquiera la sanción moral. La impunidad con que los delincuentes de ayer se pasean por las calles; el cinismo del que hace gala su cínica dirigente la cual debiera estar en la cárcel y que, gracias a influencias ocultas que el pueblo pide a gritos conocer, se atreve a desafiar a la sociedad que ultrajaron ayer y, que hoy, siguen ultrajando con sus comunicados y desvergüenza "revolucionaria". Pareciera que estamos ante un nuevo atraco Calamarca, donde los asaltantes de las arcas nacionales y privadas cuentan con la complicidad de sólidos sabe quienes para encubrir sus fechorías con el velo del templo"

"El Presidente René Barrientos Ortuño, estamos seguros, no podrá jamás apañar a los delincuentes del M.N.R. Hacerlo, sería ir contra todo principio elemental de su programa de patriotismo y honradez. De ahí, el afán de los movimientistas de querer mostrar al pueblo un compromiso del General Barrientos, en favor del M.N.R. no persiguiendo la que él de cometer otra estafa más sobre los miles que tiene en su haber desde el 9 de abril de 1952. Ningún militar que conozca lo que es honor y sufrió en carne propia los ultrajes cometidos por el M.N.R., contra las Fuerzas Armadas podrá dar la mano a aquellos que traicionaron a la misma y conculcaron todos los derechos humanos".

"Pero no sólo son los líderes movimientistas los audaces, también lo son y aún con mayor escarnio, los hombres que se prestaron al juego del tirano. Aquellos, que simulando una oposición, recibían la paga de los treinta dineros para sostener contra viento y marea a la tiranía derrocada. Tal es el caso del ex-militar Santiago Pool Barrenechea, quien hace unos días se dirigió a su digna autoridad por medio de una carta que publicó "Presencia", en la cual trata de rechazar con infundios y extremada mala fe, los conceptos que sobre él su "partido" UNIN CIVICA NACIONAL, vierto en la página 375 de mi libro "INFIERNO EN BOLIVIA". Los préstamos exteriores a su venta a que hace referencia son los que el pueblo conoce como "préstamos de honor", dado sólo a quienes ya formaban parte de la cuadrilla gobernante. La valentía de este militar, en la guerra del Chaco, no fue óbice para que en el ocaso de su vida se convierta en un cómplice más de la repudiable y afrosa tiranía del corruptor Paz Estenssoro.

Otro inconsecuente político, Raúl Laguna Lozada, me ha instaurado un juicio por libelo. Ambos personajes, Pool y Lozada, respiran por la herida y no será nada de extraño que lleguen a los extremos más inicuos con el fin de anularme. Estoy dispuesto, señor Presidente, a entrar a la cárcel e incluso dar mi vida misma si es necesario, pero mis acusaciones las he de mantener hasta sus últimas consecuencias.

Solicito a Ud., señor Presidente, tomar mi libro como fiel testimonio de la barbarie que sufrió el país durante doce años. Asimismo, pido a su autoridad llamar a los clientes de ciudadanos que involucro en "INFIERNO EN BOLIVIA", como testigos de la verdad que narro y, que no podrán sino confirmar mis aseveraciones. En los archivos del ex-Control Político, existentes en el Palacio de Gobierno, tendrá Ud., otras pruebas más que le demostrarán quiénes fueron los "buzos" y traidores.

El subjefe del M.N.R., Siles Zuazo, Santiago Pool Barrenechea, Raúl Laguna Lozada, en nombre de la ignominia y el cinismo, piden juicio histórico. Yo, señor Presidente, tomando voz y caución por los miles de víctimas del M.N.R., hago igual pedido por el honor de Bolivia y su felicidad futura".

Un ex-preso político denuncia muerte a golpes de Félix Mena

La Comisión Investigadora Nacional ha puesto ayer en manos de la prensa, una versión de la declaración informativa prestada por Hugo Heiguero Escalante, ex-preso político durante el régimen del MNR., cuya denuncia sobre malos tratos recibidos en las prisiones movimientistas, se suma a las formuladas por otros ciudadanos.

Dicha declaración dice:

Fui arrestado por el Sr Claudio San Román y un señor Arano Peredo cuando bajaba en mi camioneta a Obrajes a recoger café crudo en mi camión. Trasladado al Panóptico Nacional sufrí todos los vejámenes y malos tratos que ya todos conocen se infringía a los reos políticos. Allá pude constatar la presencia del Dr. Antonio Anze Jimenés, aquien todas las mañanas lo baldeaban sin considerar su defecto físico que le imposibilitaba de poder defenderse o huir. También estaban allí el Gral. Don Bernardino Bilbao Rioja, el Cnl. Francisco Barrero, el señor Walter Paredes y el Cnl. Fernández. Constaté también que en las penitenciarias los malos tratos ocasionaron la muerte de algunos, como sucedió con el reo Félix Mena Uyu!! que a causa de una intoxicación se puso mal y en vez de ser hospitalizado fue trasladado a Corocoro donde a plan de palos lo acabaron como a perro. De Corocoro me trasladaron a Uncía y de allí a Curahuara de Carangas. Siendo perseguido, después de dos años de haber estado preso, sin motivo alguno me tuve que exiliar voluntariamente yéndome a la Argentina donde permanecí durante dos años trabajando para mi sustento, apenas. Ya conoce la bolivianidad toda, a los autores de este infierno que ha vivido Bolivia, durante doce años, no hace falta pronunciar esos nombres que ensombrecen las páginas de nuestra historia

OBISPOS VUELVEN A CLASES EN BRASIL

Natal, Brasil (NA).— Cerca de 4 obispos están retornando a clases en esta ciudad para un curso especial intensivo sobre el trabajo de renovación pastoral.

El curso tendrá lugar en el centro de enseñanza de la Iglesia regional en este empobrecido lugar en el noreste de Brasil del 20 al 30 de abril. El obispo Eugenio de Araujo Sales, administrador apostólico de las arquidiócesis de Natal y Salvador, ha hecho las gestiones para que una media docena de clérigos y seglares expertos den conferencias a los obispos sobre tópicos tales como la sociología religiosa, sicología pastoral, catecismo y liturgia.

El curso consistirá no sólo en conferencias y sesiones de discusión, habrá también salidas al campo para poner al día a los obispos en otras esferas de acción social como el movimiento cooperativista.

El curso se realizará a invitación del obispo Sales, quien a los 44 años, está a cargo de dos extensas arquidiócesis con una población total de 1.850.000 católicos en ciudades sedes a 500 millas de distancia y separadas por cuatro arzobispados metropolitanos.

PRONUNCIAMIENTOS EN FAVOR DEL SUBSECRETARIO DE AA. CC.

Diversas organizaciones campesinas han hecho conocer votos de apoyo en favor del Subsecretario de Asuntos Campesinos, Dr. Luis Ballivián Ch.

Hasta nuestra redacción han llegado los siguientes pronunciamientos de las Comunidades de Totorani, Ñuñumani y Collana:

LOS CAMPESINOS DE LA COMUNIDAD DE TOTORANI,

RESUELVEN:

1°— Frente a las maniobras del comunismo internacional por agentes criollos pagados, respaldan moral y materialmente al Dr. Luis Ballivián Chávez. Oficial Mayor del Ministerio de Asuntos Campesinos.

2°— Decretan estado de emergencia en resguardo de la defensa de las instituciones democráticas y de sus personeros legalmente constituidos, y no permitirán que el comunismo se apodere de los cargos llaves en nuestro país.

EL CAMPESINADO DE LA COMUNIDAD DE ÑUÑUMAN:

Frente a los trajines de anarquía del comunismo criollo, incrustados en el Ministerio de Asuntos Campesinos, en gran asamblea resuelven, amparar con las armas al Dr. Luis Ballivián Chávez. Oficial Mayor de Asuntos Campesinos y no permitirán que se interfiera su labor que en tan corto tiempo se ha hecho acreedor de la simpatía de los campesinos del país.

La posición cristiana y democrática del Dr. Luis Ballivián Ch., se define en sus declaraciones a la prensa, cuando dice: que se siente orgulloso de combatir al comunismo y que es su enemigo implacable.

Los campesinos de Bolivia se identifican con esas valientes declaraciones y no permitirán que el Dr. Ballivián Chávez, deje el cargo de Oficial Mayor de Asuntos Campesinos por ser una garantía para la educación y la Reforma Agraria.

LOS CAMPESINOS DEL CANTON COLLANA DE LA PROVINCIA MURILLO.

RESUELVEN:

1°— Protestar enérgicamente por la intromisión de los agentes del comunismo en las tareas de gobierno del Dr. Luis Ballivián Chávez, Oficial Mayor de Asuntos Campesinos y reconocer en este dignatario de Estado, sus dotes de patriotismo, honestidad y consagración en el trabajo en favor de los campesinos del país.

NOVELAS RADIALES CUBANAS SON UN EXITO COMERCIAL

Miami, 12 (AP).— Las novelas radiales tuvieron gran popularidad en la Cuba anterior a Castro, y los exilados cubanos continuaron aquí la producción primero como un arma de propaganda anti-castrista, y luego con un éxito comercial que se ha extendido a todos los países de habla hispana.

Los más destacados escritores, actores y productores de novelas radiales de Cuba han creado en esta ciudad una gran industria del producto, que aseguran es la mayor que existe.

"Abastecemos a 200 radioemisores en España y Latinoamérica con ,novelas", dijo Louis J. Boeri que es Presidente de la empresa.

Además, dijo, las estaciones en español de los Estados Unidos también consumen novelas radiales de manufactura exilada.

"El mercado en Estados Unidos está en aumento, especialmente en Nueva York, California, Texas, Arizona, Nuevo México y Florida" agregó.

Además de las producciones dedicadas exclusivamente al entretenimiento, dijo Boeri, los exilados continúan preparando novelas radiales dedicadas especialmente a los oyentes dentro de Cuba.

Boeri dijo que su compañía, llamada API, ha vendido 650 programas radiales a la "Voz de América", propiedad del Gobierno de Estados Unidos, que los transmite a Cuba.

La producción de novelas para radioemisoras comerciales dijo el jefe de producción de la API Manuel López de la Oza, excede a 30 y va en aumento.

Las novelas radiales se producen en lenguaje melodramático y con excesa de romantisismo. Sus títulos son relevantes: "Odio en la sangre", "Su pecado de ayer", "Cleopatra", etc.

Una de las nuevas productores es "Mini, el ángel del barrio", la interminable historia de una huérfana latinoamericana que va vivir en Nueva York con su tía y los cinco hijos de ésta.

Mirlin Bulones, la más famosa actriz cubana, es la protagonista.

También hay programas humorísticos. Uno de los que ha tenido mayor éxito es el que se titulaba "Tapoloto Pererdez" más conocido por "Pototo".

36 cubanos, incluyendo escritores, actores y técnicos, producen las novelas en estudios que ocupan todo un piso de la llamada "torre de la libertad" el edificio donde los cubanos sin recursos acuden a recibir ayuda del centro para refugiados cubanos.

Moerl es ciudadano norteamericano casado en Viazenca, Italia, y residió durante muchos años en Cuba.

En 1964 se hicieron progresos en la lucha contra el cáncer

Nueva York, marzo.— El año de 1964 trajo progresos en la lucha contra el cáncer, especialmente la leucemia, pero mucho queda por hacer, mediante la investigación y la educación pública, para salvar más vidas, informó hoy la Sociedad del Cáncer de los Estados Unidos.

En su informe anual de 1964 la sociedad denomina el descubrimiento, el año pasado, de partículas similares a virus en los pacientes humanos de leucemia, "una conquista científica" que pudiera llevar a la elaboración de una vacuna contra la leucemia.

Con el uso de medicinas y combinación de ellas, se ha logrado prolongar las vidas de los niños con leucemia, dice el informe.

La leucemia es un cáncer fatal de la sangre.

El cáncer, que mata a 280.000 norteamericanos aproximadamente todos los años, es la segunda enfermedad en los Estados Unidos por el número de víctimas que produce. Alrededor de 2.500.000 personas viven todos los años en el mundo a consecuencia del cáncer.

La Sociedad del Cáncer de los Estados Unidos dijo que había recibido 43.800.000 dólares el año pasado para la lucha contra el cáncer mediante investigaciones, servicio a los pacientes y educación pública. La sociedad se mantiene principalmente con contribuciones voluntarias privadas.

Dice la sociedad que la mitad aproximadamente de los casos de cáncer se curados mediante un diagnóstico y tratamiento en las primeras de la enfermedad. Gran progreso se ha logrado esta generación (las curaciones han aumentado de una en cuatro casos a una en cada dos) pero los resultados que ahora obtienen con los enfermos de cáncer están lejos de ser satisfactorios.

LLAMADO DEL PAPA

Ciudad del Vaticano (NA).— El Papa Paulo VI, dando inicio a la XIX Colecta Anual del Fondo de los obispos católicos para los necesitados de ultramar, hizo un llamado a los seis millones de alumnos de las escuelas católicas de los EE.UU. para que "generosamente hagan sacrificios" durante la Cuaresma para ayudar "a vuestros hermanos y hermanas menesterosos de la gran familia humana".

En su exhortación, incluida en su mensaje del Miércoles de Ceniza el Santo Padre dijo: "Hemos visitado vuestra bendita tierra en diversas ocasiones, hemos visto vuestras grandes ciudades, fértiles tierras de labranza, amables hogares, casas cómodas y bellas iglesias".

"Empero vuestro Santo Padre también visitó lugares que no son tan ricos ni afortunados. Tan sólo recientemente regresamos de una visita inolvidable a la India. Debemos decirvos que muchos niños tenían muy pocas cosas que vosotros poseéis".

"Como hijos nuestros en Cristo, os pedimos nuevamente: Venid a ayudarnos a socorrer a vuestros hermanos y hermanas necesitados en la gran familia humana".

"UC' DE PANAMA FUNCIONARA EN EL ARZOBISPADO

Ciudad, de Panamá (NA).— El Palacio Arzobispal de esta ciudad será cedido para que funcione la Universidad Católica de Panamá.

El anuncio fue formulado por la Curia Metropolitana. La decisión adoptada por el arzobispo Monseñor Tomás A. Clavel, se sidera que es un decisivo impulso al proyecto de la universidad que comenzará a funcionar a partir de mayo del presente año.

Una comisión de seglares y religiosos católicos están trabajando en la organización de este centro de estudios.

El Palacio Arzobispal cuenta con un edificio de cuatro plantas donde funcionan las oficinas de la Curia y de algunas obras apostólicas. También sirve de residencia al arzobispo.

Las oficinas de la Curia se trasladadan a otro edificio que está acondicionando en un lugar céntrico de la ciudad.

Dr. ANIBAL RIVERO DELFIN
MEDICO DE NIÑOS
Estudios de especialización en Inglaterra. The Hospital for Sick Children Great Ormond Street Londres. The Royal Devond and Exeter City Hospital.
Consultorio: Av. 16 de Julio 1456. Edificio Sabinas 1er piso. Teléf. 10579. Domicilio: Av. Argentina 1221. Teléf. 20[illegible]
Consulta de 14 a 17.

ANGELITO SPORT

TRIC Y TRAKE

GUMERSINDO

EGOISTO

60 MISIONEROS TERMINAN LABOR EN SAN SALVADOR

SAN SALVADOR (NA).— Un grupo de 60 misioneros abandonó el país luego de haber realizado su misión evangelizadora durante un año.

Se considera que el resultado de su labor no ha sido totalmente fructífera, aunque en muchas parroquias se ha agradecido mucho la labor de los misioneros.

La impresión general es que este tipo de misiones no deja mayores frutos espirituales, pues se pone demasiado empeño en bendecir uniones ilícitimas, en confesar a los fieles y llevarlos a la comunión, pero se forma muy poco. Asimismo, se estima que no hay un plan para ayudar a los fieles a descubrir su parroquia y en la tramitación de matrimonios hay muchas precipitaciones.

PRESENCIA

DIRECTOR: HUASCAR CAJIAS KAUFFMAN

CO-DIRECTOR GERENTE: ALBERTO BAILEY GUTIERREZ

La Paz (Bolivia), Sábado 13 de Marzo de 1965

Impunidad y democracia

Por triste tradición en nuestro país siempre ha habido impunidad para los delitos contra el Estado, los crímenes políticos y toda la gama de abusos ejercidos desde el poder por comisión, por omisión o por tolerancia.

La época que vive el país bajo el gobierno militar de facto, que terminara con un gobierno oprobioso, no se ha convertido, como por arte de magia, en una excepción a esa regla. No podía esperarse tal cosa.

Pero podría esperarse un pequeño esfuerzo, un deseo de castigar lo que es punible y de dar a la ley el rigor que exigen crímenes, abusos, enormes latrocinios, malversaciones, implicaciones peligrosas, alegre uso del poder y otras inmoralidades que han hecho mucho daño al país y de cuyos efectos todavía tendremos que sufrir prolongado tiempo.

Ha sucedido un raro fenómeno.

Bajo la prédica de democracia, respeto al individuo y sus ideas, libertad completa para todos los bolivianos, se han mezclado las cosas, se han mezclado las personas y se han mezclado, desgraciadamente, los conceptos más distintos y definidos.

Ese espíritu de tolerancia y de democracia que tanta falta nos ha hecho y que nunca será suficientemente deseado, preservado y fomentado, no es lo mismo que la impunidad y la tolerancia para el que ha delinquido.

Son dos cosas completamente distintas las que están cubiertas bajo el mismo cariz.

Hacer pasar la una por la otra es cometer nuevamente delito contra la patria, no importa qué razones se invoquen para ello.

Se fortalece la inmoralidad, se dejan imborrables precedentes en la mente de la juventud, se pisotean las leyes, se hace escarnio de la Constitución, se ignora el pasado positivo y se afirma todo lo negativo de nuestra vida republicana, alentando para el futuro la comisión de mayores delitos todavía.

Hay, pues que delimitar muy bien las cosas.

Y no hay que temer consecuencias políticas ni de ninguna otra índole por la severidad que se use en aplicar las leyes a quienes merecen castigo en esta materia.

Hay que tener la serenidad de no atropellar las libertades y los derechos cuando se busca el castigo de los culpables. Eso nadie pretenderá negarlo.

Pero de nada le sirve al país el conocimiento que se le da, de vez en cuando, de las investigaciones y de los resultados de los informes sobre lo que ha pasado durante los tres gobiernos del MNR. La historia recogerá todo aquello en forma global. Los detalles tendrían que llevar al Gobierno a algo más práctico, a una actitud de intransigencia en este terreno. El Poder Judicial tendría que haber actuado ya en forma mucho más decidida.

Sucede, de lo contrario, que las más oscuras dudas e interrogantes anidan en las mentes de los ciudadanos. Y la proliferación de esas dudas respecto a las razones de la presente etapa de impunidad de delitos, es mala para el Gobierno y mala para el país.

Volvemos a llamar la atención del Gobierno sobre este importante tema. De nada sirven las declaraciones y las revelaciones que se hacen si la actitud no muestra una decisión clara de castigar todo aquello que se censura.

LA POLITICA HOY

Los políticos del país adoptan raras y desconcertantes actitudes. Se insultan, se atacan, se gritan. Muestran lo peor de sí ante la opinión pública. Pero, como enamorados, no muy enamorados pero tampoco muy alejados, vuelven a conversar, se envían emisarios y misivas. Y esta parte generalmente se hace en secreto. Uno nunca puede saber cuándo están y cuándo no están en conversaciones reservadas los más inesperados y dispares grupos políticos.

:: :: ::

En estos días, por ejemplo, F. S.B. conversa con el PRIN. Si bien no en forma muy oficial. Barrientos estuvo hablando también con FSB mientras la conversación del Jefe del PRA con Barrientos apareció como reservada e inesperada. Ni qué decir de las charlas del MNR de Siles con el Gobierno.

:: :: ::

Lo grave es que estas y mil otras "charlas" no llevan a ninguna parte ni dejan nada positivo al país. Bla bla bla y las cosas siguen como antes. Nuestros políticos son grandes "conversadores" pero lo que es las grandes metas y los grandes problemas nacionales cada día más lejos de su atención.

:: :: ::

Y mientras tanto el MNR sigue encaramándose más y más. Guevara decía en su discurso del Fogo que la caída a medias o "sobre colchones" del MNR en vez de hacerle bien, le hace mal a ese partido porque, entre otras cosas, no le permite oir la ola de repudios que causa en el país.

:: :: ::

Eso puede ser verdad, pero no hay que olvidar que el repudio no le ha interesado jamás al MNR que sigue en un porcentaje muy alto en el poder y que mantiene la fabulosa y enorme máquina económica que logró fabricar a costa del pueblo en 13 años. Por todas partes pueden verse señales del poderío económico del MNR y el Gobierno cada vez se enreda con ese partido. Increíble pero cierto.

:: :: ::

Volverá a aparecer en estos días un diario movimientista: Clarín. Fundado por Bedregal, Zavaleta, Libermann, y otros, con dineros de sus ministerios y reparticiones, poco pudo servir al MNR en su primera época. Ahora, con su capital entero, vuelve a las calles para defender disimuladamente al MNR. También en el terreno de la prensa política se anuncia la pronta salida de otro diario, quizá en instalaciones de "La Nación". Mañana daré más detalles de éste.

POLITICUS

20 LECCIONES SOBRE SANTA CRUZ — II

PICHINCHA

Santa Cruz adquirió mucha habilidad bélica en todas las andanzas militares que iban constituyendo una suma de experiencias juveniles. Sin embargo, no hubo para él, antes de 1822, ninguna responsabilidad que causara pasmo y diera gloria a sus talentos estratégicos, es en estas circunstancias que Bolivar trató de ganar el viejo Quito para darse en él un apretón de monos con el ejército de San Martín. Este había pedido al General Arenales que moviera su división y marchara hacia Ecuador. Arenales rehusó el honor y no aceptó la insinuación. Se trataba de auxiliar a Sucre para empeñar aquello que meses después sería la victoria de Pichincha. El Mariscal de Ayacucho sintió el abandono en que le colocaba el argentino, pero no sufrió alteración en su ánimo y, cortés y caballero como siempre, pensó que acaso era mejor obedecer que mandar y brindó ese mando glorioso al camarada. Arenales rehusó una vez más cumplir la demanda. ¿Obedecer a Sucre? ¿Mandar a Sucre? Y, en esa encrucijada del celo, optó Arenales por evadir su concurso. Fue entonces que San Martín decidió dar la responsabilidad de la División a Santa Cruz. Y éste hizo la travesía hasta llegar a Saraguro, en febrero de 1822, comandando a los Batallones "Trujillo" y "Piura" y a los Escuadrones "Cazadores" y "Granaderos". En ese sitio fue detenida la división por resolución de Sucre.

Iba a salir el sol de la libertad para los ecuatorianos. Sucre había organizado su famoso "Ejército del Sur" con la División de Santa Cruz y la División de Colombia con 2822 soldados. Se sumó a ellos el Batallón "Magdalena", comandado por Córdova. Luego, comenzo la peripecia. Sucre movilizó sus efectivos y ordenó la marcha de Santa Cruz que fue el primero en llegar a las faldas del Pichincha.

Cubrió el ala derecha, por en medio de riscos, altozanos, oteros, profundidades y eminencias, en el corrugado y musculoso paisaje de las gloriosas faldas. Estaba feliz de cumplir el cometido que le señalara el venezolano y acaso sonreía cuando rememoraba que pocos días antes había alguien que no quiso que la División Santa Cruz participara en la batalla, obligando a éste a realizar consulta militar mientras Sucre buscaba las soluciones para dar fin con el incidente enojoso. No. El guerrero de los Andes altiplánicos, no aceptaría esa orden. Y aun cuando fuera por la fuerza él se lanzaría a cumplir sus compromisos con Sucre. No se podía desintegrar —por un capricho— el esfuerzo conjunto de América. Y si estaban los argentinos también estaban los peruanos y los venezolanos y los colombianos. Estaba Santa Cruz.

Abajo, en la llanura ganada por la lluvia impiadosa, esperaba Quito, con el corazón en un puño, el resultado de su liberación. Y es verdad que en pocas horas más, gracias a la Batalla de Pichincha, el 24 de mayo de 1822, se libertó definitivamente al Ecuador.

Conseguida la victoria, el comandante del ala derecha, asistió a la capitulación. Bolivar escribió otras de sus proclamas de gloria y de gratitud para los soldados republicanos y Sucre, modestamente, entregó su corazón al destino ecuatoriano, brindándolo en su esfuerzo de Pichincha que representó para sus soldados un ejercicio físico de carreras y vuelos por entre las piramidales montañas y grietas que custodian la majestad del Pichincha. Pero en ese día, nació también Santa Cruz a la gloria de las batallas por la independencia. Ya era un conductor. Ya sabía de la satisfacción de conducir grandes unidades y dar mando a cazadores y granaderos, especie humana que fingía ser una fauna mágica de las montañas.

Santa Cruz en Pichincha ganó para sí el despacho de General de Brigada.

Porfirio DIAZ MACHICAO.

Cambio en la Historia

Muy pocos son los diarios del hemisferio que no se han ocupado del triunfo significativo y amplio de la Democracia Cristiana en Chile.

Porque ese triunfo en elecciones parlamentarias, complemento de aquel de septiembre, cuando Frei ganó la presidencia, implica e inicia un cambio radical en la manera de ser política de los latinoamericanos.

Los partidos de la derecha chilena se han venido abajo como un castillo de naipes abatido por un ventarrón ligero. Frei es proclamado en todas partes el presidente de la esperanza americana, la personificación de un ideal de reformas rápidas en democracia, la expresión de un modo de ser político que los latinoamericanos veníamos buscando por decenios, siempre frustrados en el vano y artificial empeño de tener que elegir entre corrientes que ni son ni podrán ser cauce para nuestra idiosincrasia y solución para nuestra problemática.

Esta fuerza con doctrina profunda, con soluciones concretas, con interpretación acabada de la nacionalidad y de las ambiciones de nuestros países, con su sola presencia, está marcando el cambio de paso de la Historia.

Y hay un nuevo modo de ser que algunos de los países latinoamericanos todavía tardaremos en aprender pero que está ligado fuertemente a esta corriente política: un tono y un método político diferente al hasta aquí usado. Se desterrarán los enredos, las maniobras, las figuras artificiales, los personalismos sin base, los apetitos desmedidos de poder, las tentaciones fáciles de civiles y militares y tantas otras características de la política latinoamericana que junto a la deshonestidad en el manejo de dineros públicos y la proclividad al golpe tan nítidamente dan nuestra imagen en Europa y Estados Unidos. Un trabajo serio, una mística del desarrollo, una búsqueda de integración nacional e internacional están sustituyendo a aquellos elementos. La calidad humana y el respeto a la persona empieza a tener vigencia. El electorado chileno lo ha mostrado en forma clara y por dos veces consecutivas.

Y si nos referimos no ya al estilo sino al contenido formidable de la D.C., entonces será fácil comprender el impacto que se ha sentido ante el triunfo de Frei.

Es verdad que no todos los países son Chile ni los procesos se producen en igual forma. Pero la presencia de esta fuerza y su arraigo en los pueblos, sobre todo si Frei lleva adelante con éxito sus reformas, puede tener una influencia decisiva en otros países y acelerar el día de la Democracia Cristiana en América Latina.

A. B. G.

Aceitunas peligrosas

Por GUILLERMO ZAVALA W.

Minneapolis, (PRESENCIA).— En Norteamérica, las aceitunas han pasado del campo doméstico al del espionaje.

El espionaje no sólo funciona en esferas gubernamentales sino también privadas. El Gobierno —como es lógico— mantiene un amplio servicio de seguridad nacional.

En esferas comerciales, compañías que compiten en el mercado con productos semejantes, se sirven del espionaje para seguir los pasos de la competencia.

Personalidades del mundo comercial y políticos muestran hoy en día una justifica da alarma sobre la proliferación de técnicas y equipos de espionaje. Existe una abierta invasión a lo privado.

El espía —sea principiante o experto— cuenta ahora con originales aparatos. Entre éstos podemos citar los transmisores en miniatura que pueden ser instalados en el ojal del paletó.

Relojes pulsera que funcionan con una precisión admirable. A todo lo anterior debe agregarse las aceitunas. Un trago de "martini" o varios puede tener fatales consecuencias.

Un "martini" va acompañado de una aceituna. El espía utiliza una parecida a la que se sirvió al entrevistado. La diferencia radica en el contenido. La aceituna en lugar de pepa, tiene un equipo electrónico sensible que va trasmitiendo la conversación a un receptor ubicado lejos del bar o restaurante.

Como se ve las aceitunas para espionaje pueden indigestar a un Gobierno o arabar con la vida de una compañía industrial.

SINDICAL.—

Injustificada suspensión de clases

Una actuación de carácter estrictamente sindical ha motivado ayer la suspensión de trabajo en las escuelas y colegios fiscales de esta ciudad.

Los dirigentes sindicales del magisterio local solicitaron la suspensión de clases para elegir a sus representantes ante el Congreso Nacional de Maestros Urbanos que se realizará próximamente en Trinidad y las autoridades educacionales no tuvieron ningún reparo en autorizar dicha suspensión de labores.

Esa suspensión de trabajo la considero completamente injustificada y atentatoria al derecho educacional de los alumnos de escuelas y colegios fiscales.

Los maestros, como afiliados a su organización sindical, tienen derecho a ejercer libremente sus actividades sindicales; nadie les puede impedir a hacerlo. Pero ese derecho no lo pueden ejercer desconociendo o lesionando gravemente otro derecho: el de los alumnos a recibir su formación escolar o colegial.

Por otra parte, toda organización sindical debe ejercer sus actividades especificas en horas fuera de trabajo. Las horas de trabajo, como su nombre lo indica, están destinadas al trabajo y no están dedicadas a actividades ajenas al deber de trabajar.

¿Qué poderosa razón había para suspender el trabajo en escuelas y colegios fiscales? ¿El derecho de elegir representantes sindicales vale más que el derecho de los alumnos a seguir recibiendo educación; ¿No es esto una inversión de valores que coloca los intereses de una minoría por encima de los intereses de la mayoría?

Las elecciones sindicales efectuadas ayer podían ser realizadas mañana domingo. ¿Qué otra poderosa razón podía impedirlas? Si los dirigentes sindicales del magisterio local o sus afiliados dicen que el domingo es un día consagrado al descanso, hay que recordarles que ayer viernes era día de trabajo y no de descanso.

Los afiliados a una organización laboral, si comprenden sus obligaciones sindicales, no necesitan que se interrumpa el trabajo para cumplirlas. Y creo yo que los maestros, por su formación y cultura, tienen conciencia sindical como para cumplir sus deberes sindicales en horas fuera de trabajo.

Pero la culpa de que los maestros no hayan trabajado ayer no es exclusivamente de su organización sindical que pidió tal autorización, sino también de las autoridades educacionales. ¿Cómo pretenden éstas mejorar el bajo nivel educacional de nuestro estudiantado? ¿Concediendo frecuentemente autorizaciones de suspensión del trabajo escolar o estimulando la realización de ese trabajo en forma normal?

Para el próximo lunes se tiene anunciada realización de una asamblea de maestros para considerar la reciente proposición gubernamental. El Ministerio de Educación ¿va a autorizar nuevamente la suspensión del trabajo escolar para una asamblea sindical que muy bien puede realizarse en horas fuera de trabajo?

Creo yo que esas autorizaciones, injustas y perjudiciales para los alumnos de escuelas y colegios fiscales, deben ser prohibidas completamente. El deber del trabajo hay que cumplirlo con el mismo celo con que se pretende cumplir el deber sindical.

C. A.

Albert Schweitzer filósofo y teólogo

Por: JEAN LOUIS BRUCH

La vida y la acción del doctor Schweitzer han sido ya desde hace años quince años ampliamente popularizados, hasta el punto de adquirir algunas veces un aspecto de hagiografía muy contraria a las intenciones y la personalidad de un hombre que no buscó nunca "hacer de ángel", en imitar las imágenes piadosas ni ser un objeto de edificación para las multitudes. Sin embargo, el conjunto de su obra es poco conocido. No se ignora su excepcional vitalidad: que continúe en vida y actuando a los noventa años lo demuestra. Es conocida su pasión por la música, su talento de organista. Es sabido que este médico y músico es también un pastor protestante. Pero el gran público conoce mal su obra de teólogo y de filósofo, que corresponde a su primera vocación y que de una cierta manera permite comprender su destino de hombre de acción.

Cuando Schweitzer decidió, a los treinta años, comenzar sus estudios médicos para ser médico en Africa Ecuatorial, ya había hecho una importante y brillante carrera de profesor y teólogo. Todo hacía creer que sería uno de los más grandes universitarios de su época. En 1899, a los veinticuatro años, presentó una tesis alemana sobre la **filosofía religiosa de Kant, que sigue siendo una de las obras más originales sobre este tema, y** contrasta acertadamente con la pesada erudición de la mayor parte de los trabajos universitarios alemanes. Merced a un análisis muy profundo de grandes textos de Kant, el joven Schweitzer evidenció la contradicción latente del principio del criticismo y de su aplicación a la religión. Descubrió la evolución interna del pensamiento kantiano durante la elaboración de la **Crítica de la razón pura.** Destacó esencialmente el principio más profundo de la teoría kantiana de la religión: la existencia de una comunidad humana, de esencia a la vez ética y religiosa, constituyendo una Iglesia y englobando a todos los individuos en una historia que las supera.

La obra propiamente teológica de Schweitzer manifestó de la misma manera la agudeza de sus análisis y la inserción en una perpectiva filosófica. Lo mismo en **Esquisse de la vie de Jésus (1) que que en Histoire des recherches sur la vie de Jésus o en Mystique de l' Apotre Paul (2),** Shweitzer plantea sus problemas a la vez como historiador y filósofo: los sitúa en su contexto ideológico real, dando por ejemplo a la fe escatológica en el advenimiento del Reino la significación que debía tener para un cristiano del primer siglo; los somete a un análisis racional, porque no acepta nunca oponer la fe cristiana y la confianza a la razón. Schweitzer, al oponerse deliberadamente a las tendencias dominantes de nuestro siglo, permanece profundamente racionalista, defensor del siglo de las luces y convencido de que el cristianismo "sólo llega a la verdadera potencia cuando el camino de la religión está abierto al pensamiento".

La ética religiosa de Schweitzer puede resumirse en el principio del respeto de la vida, ese principio que trató de elucidar en su obra y de realizar en su obra diaria. La afirmación de la vida, escribió en **Ma vie et ma pensée (3),** es el acto espiritual por el cual el hombre cesa de dejarse vivir y comienza a consagrarse con respeto a su propia vida, para darla su verdadero valor".

Hay en Schweitzer una **vitalidad** desbordante, pero que él logra disciplinar. Lo que explica la multiplicidad de los aspectos de su obra, pero también su tenacidad y capacidad para proseguir simultáneamente actividades que para cualquier otro habrían sido incompatibles.

Cuando en 1912 partió para Africa Ecuatorial, fue como médico y no como predicador. Quiso convertirse en médico "para poder trabajar sin hablar". Su nueva vocación se situaba en los antípodas de su

(Pasa a la Pág. 6)

El Futuro de la Comunidad de Naciones

¿ES LA LEY DE LA SELVA QUE RIGE EN EL MUNDO?

Por DARWIN J. FLAKOLL

París, (IFS).— Los acontecimientos que han tenido lugar en las Naciones Unidas, Europa, Africa y el Lejano Oriente, a comienzo de este año, introdujeron en el epicentro de la atención una cuestión que preocupa mucho a los estadistas del mundo.

La cuestión en forma simplificada es: ¿Ha aprendido el mundo alguna de las lecciones "brindadas" por las dos guerras mundiales que lo asolaron durante la primera mitad de este siglo? O, para ampliar la pregunta a hacerla más clara: ¿Vivimos en un mundo regido por el nacionalismo y movimientos ideológicos, donde sólo una fuerza superior puede sobrevivir, o nos movemos en una selva de "garras y colmillos", hacia una era en la cual, la comunidad de naciones decide practicar una genuina "coexistencia pacífica" y donde las disputas se establecen en la mesa de conferencias antes que en el campo de batalla?

Las cuestión cae en un balance precario en el momento actual de los asuntos internacionales. Indicios en los últimos 20 años, de que nos movemos lentamente hacia un mundo nuevo y más pacífico pueden ser meras ilusiones engendradas por una suerte de paralisis internacional al enfrentar un posible "Día del Juicio atómico". Los gigantes nucleares, la URSS y los EE. UU., optaron por negociar antes que devastarse mutuamente durante la crisis cubana de octubre de 1962. Sin embargo, desde entonces, se aumentó el número de naciones que retornaron a la ley de la selva, por lo menos en un nivel no atómico.

Los estados comunistas han heretado siempre como un artículo de fe marxista, que la ley de la selva es la que rige en las relaciones internacionales. Pero, lo que causó un rudo golpe en la comunidad de naciones del Atlántico fue que el General De Gaulle dedicó a seguir ese punto de vista y que su intención es tomar ventaja de la buena fe de sus aliados y ejercer todo el poder económico y diplomático de Francia con el fin de establecer una hegemonía gálica en Europa Occidental.

(Pasa a la Pág. 6)

LA CARTA DEL DIA

A los maestros

Señores maestros:

Lamento profundamente tener que deciriles algunas cosas duras. A Uds., mentores de la niñez y la juventud. A Uds., más respetables que muchos otros por la calidad y la responsabilidad de la misión que llevan en la vida como una vocación más que como un mero trabajo.

Pero hay que decirlo: están Uds. haciendo tonterías. Están Uds. perdidos sin norte y sin rumbo en un mundo de pequeñeces. La cosa no es de hoy ni de ayer. Es ya larga la historia de intolerancia, de jueguitos politiqueros, de maniobras personales, de divisiones que nadie entiende para qué y por qué, de mezquindades y de una lista muy larga de cosas tristes, poco edificantes, indignas, en fin, de esa misión y de esa vocación.

En las clases Uds. enseñan muy poco. Fuera de las clases, que es donde más están Uds. últimamente, enseñan mucho más a sus alumnos. Y ¿qué enseñan? Divisionismos, pasiones descontroladas, politiquería de la más barata, toda clase de pretextos para no ir a clases, falta de miras, falta de altura, falta de compasión por la patria.

Sus sueldos son muy miserables. Estamos de acuerdo. Pero el método, el método de lucha, el tono de las demandas, el marco de todo esto quita fuerza al argumento de los sueldos ante la mayoría de la opinión pública.

Reflexionen, señores maestros. Tengan un poco de visión y un poco de cariño por la niñez. Somos el país más analfabeto y menos culto. La parte de culpa que tienen Uds. es muy grande.

Los saluda,

XAVIER

TRIDENTAZOS

Por Luzbel

RUTA DIFICIL

Paulovich — La noticia de perfil

PROTESTA DE LOS FUTBOLISTAS

En últimas declaraciones, el Presidente de la Junta denunció que "hoy en día son los futbolistas los que quieren manejar este país. Quieren jugar fútbol con los destinos de Bolivia". Esta declaración del Gral. Barrientos ha motivado la siguiente carta de los futbolistas mediante la cual renuncian a su posible presidencia de la Renóblica.

"Señor
General René Barrientos Ortuño
Centro delantero de la Junta Militar de Gobierno
Presente.
Señor Presidente:

Con profunda sorpresa hemos leído en la prensa de esta ciudad sus declaraciones, por las cuales nos atribuye a los futbolistas ambiciones presidenciales o por lo menos ministeriales.

Este es un "faul", señor Barrientos, que no lo ha visto el árbitro porque no estaba, pero que lo ha advertido todo el público y por el cual reclamamos airadamente. Está bien que, como centro delantero, tenga usted una gambeta muy diestra y sea usted muy hábil en la "cachaña", pero de ahí a faulear así y atribuirnos ambiciones de gobernar este país, hay mucho trecho.

Nosotros somos gentes humildes que nos ganamos el pan con el sudor de nuestros pies y hacemos muestra vida a patadas, pero lealmente, delante de público y nuestras patadas se convierten goles, pero jamás en decretos supremos cual sucede con muchos ministros de ahora y de siempre.

¿De dónde ha sacado usted la idea de que los futbolistas queremos gobernar y jugar al fútbol con los destinos del país ..? Creemos que le han informado mal. De lo que se trata es de que ahora se están formando dos preseleccionados con miras a formar el próximo equipo Bolivia. Nos estamos entrenando para eso, pero no para gobernar, aunque cualquiera que nos viera dar patadas al balón podría pensar que aspiramos a una silla ministerial o a un sillón presidencial.

De todas maneras, usted no tiene la culpa. De tal forma ha sido gobernado este país en los últimos años que cuando un observador ve a un futbolista darle al balón con cierta habilidad y va criando buenas pantorrillas, inmediatamente dice: "¡qué tipo macanudo, tiene un magnífico porvenir y sería un estupendo ministro!" Y así, muchos tipos que podían ser magníficos futbolistas han llegado a ser regulares políticos, todo por cambiar el Estadio La Paz por un despacho ministerial o por la oficina de un Partido.

Para finalizar, señor Barrientos, al negar su denuncia, queremos asegurarle que no ambicionamos cargos políticos elevados y que seguiremos jugando con las pelotas de fútbol y no con otras.

Saludamos a usted, atentamente".

Firman: Representantes del Strongest, 31 de Octubre, Chaco, Municipal, Always Ready y otros. Firma también un representante de Bolívar, como futuro campeón de la División de Ascenso.

Por la copia: PAULOVICH

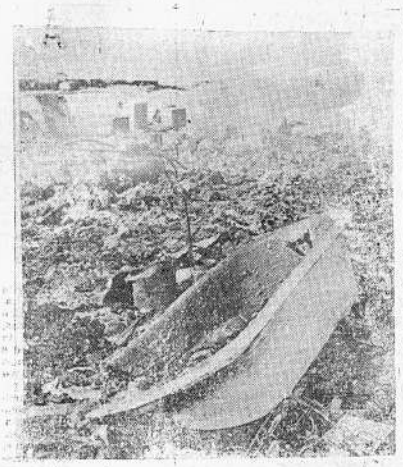

ESTE es el estado en que quedaron algunos tubos de conducción de gas, después de la explosión que se produjo en un área residencial en la población de Natchitoches, Louissiana, causando la muerte de 17 personas y la destrucción de cinco casas. (AP Wirephoto).

Viet Nam del Sur puede ganar la guerra contra el Viet Cong

Declaró el Jefe de Estado Mayor Norteamericano

Por Malcolm W. Browne

SAIGON, Viet Nam, 12 (AP).— Completando una semana de conversaciones secretas, el General Harold K. Johnson, dijo hoy que con la continua ayuda de la mejor calidad de los Estados Unidos— él cree que Viet Nam del Sur — puede ganar la guerra contra el Viet Cong.

El Jefe del Estado Mayor del Ejército de los Estados Unidos regresó a Washington con esa expresión de confianza.

Johnson no dijo nada sobre decisiones adoptadas en su visita que describió como una visita para "ver, oír y aprender". Sin embargo, algunas fuentes cercanas a la misión norteamericana aquí dijeron que los tópicos bajo estudio habían incluido:

—Promesa de utilizar tropas de combate de los Estados Unidos.

—Bombardeo creciente de Viet Nam del Norte.

—Selección de posibles blancos para ataque nuclear.

—Posibilidad de imponer censura militar o algunas otras restricciones a los corresponsales en Viet Nam.

Al mismo tiempo, el Gobierno del Primer Ministro Phan Huy Quat proclamó un programa de acción en que pronosticó una expansión general de la guerra. Dirigiéndose a todos los vietnameses, tanto del Norte como del Sur, pidió la paz a través de la victoria. Urgió a los vietnameses del Norte a participar. Eso equivale a una tácita invitación para levantarse contra la jerarquía de Ho Chi Minh.

La radio de Hanoi dijo que 12 aviones norteamericanos y sudvietnameses procedentes de Da Nang, habían ametrallado el jueves la aldea Cha Lo, en Viet Nam del Norte. No mencionó bajas o daños pero añadió que se había presentado una protesta ante la comisión internacional de control.

No hubo confirmación en Saigón.

Sin embargo, aviones de guerra de los Estados Unidos y el iVet de los Estados Unidos y el Viet atacaron hoy blancos comunistas. Algunos de los blancos fueron nombrados más tarde pero otros se mantuvieron en secreto.

No hubo anuncio oficial respecto al lugar donde fueron los aviones, lo que sugirió que se produjo otro ataque contra las líneas de abastecimiento comunistas a través de Laos oriental.

Cuatro camberras norteamericanos B57 y seis skyraiders sudvietnameses realizaron misiones que las autoridades dijeron estuvieron dirigidas contra las fuezas del Viet Cong en Viet Nam del Sur. Los camberras atacaron las concentraciones de guerrilleros al sur de Da Nang, en la provincia de Phu Yen.

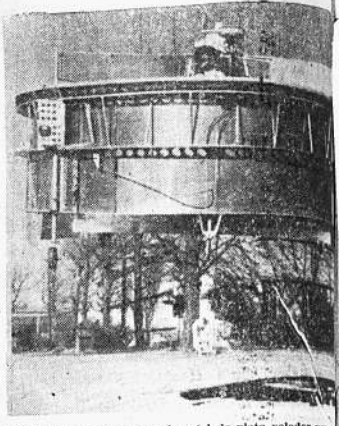

ESTE es un modelo experimental de plato volador para vestigaciones agrícolas, en granjas japonesas. El modelo tiene capacidad de ascensión a seis pies sobre los sembr uso consiste en el riego de sementeras con sustancias qu impulsado por una turbina y sometido a control remoto neiros, en su desplazamiento aéreo. (AP Wirephoto).

Irak concentra tropas para otra campaña contra las tribus kurdas

LONDRES, 12 (AP).— Informes que se iban acumulando hoy dijeron que el Gobierno de Irak está concentrando tropas para preparar otra campaña contra las tribus kurdas del norte del país, posiblemente usando gases.

Fuentes informadas indicaron que agentes iraqueses han estado comprando máscaras contra gases para un posible uso en una ofensiva esta primavera contra el líder rebelde kurdo Mustafá Barzani.

Informantes en contacto con Bagdad dijeron que 70.000 máscaras han sido importadas vía Egipto y que se ha dado a las tropas instrucciones sobre su uso.

Cinco divisiones iraquesas estarían al borde de la vasta región montañosa llamada por los kurdos Kurdistán. La región bordea los yacimientos petrolíferos de Kurkuk, principal fuente del petróleo que produce el 90 por ciento de las divisas de Irak.

Los guerreros kurdos, dirigidos por Barzani, consiguieron rechazar campañas de tres gobiernos sucesivos entre 1961 y 1964.

Exigen autonomía en el norte, una parte de los ingresos de la riqueza petrolífera de Irak y una garantía internacional o de las Naciones Unidas en cuanto a su autonomía.

Hace un año fue declarado un cese del fuego entre Barzani y el Gobierno del Presidente Abdel Salam Aref. No han sido mantenidas negociaciones, y el Gobierno de Aref ha rechazado las exigencias kurdas.

Sobre crisis en Selma:

Presidente Johnson conferenció cuatro horas con líderes Pro-Derechos civiles

Por WALTER R. MEARS

WASHINGTON, 12. (AP.) — Mientras millares de clérigos se reunían cerca del Capitolio y los manifestantes integracionistas cantaban fuera de la Casa Blanca, el Presidente Johnson, se dijo hoy, expresó que no se dejará empujar para adoptar ninguna decisión precipitada en Selma, Alabama.

Johnson pasó cuatro horas reunido con los dirigentes pro derechos civiles para los negros y con una delegación de clérigos. El tema fue la crisis de Selma.

"Nos aseguró que hará lo que a su juicio sea lo correcto y que no se dejará empujar por ninguna presión de parte de las manifestaciones", dijo a los periodistas Monseñor George G. Higgins, de la Conferencia Nacional de Bienestar Católico, después de hablar con el Presidente.

Los clérigos fueron a la Casa Blanca para representar a 4.000 sacerdotes de todo el país que llenaron hoy una iglesia y la calle circundante.

Escucharon allí llamamientos en pro de una legislación vigorosa para garantizar a los negros el derecho del voto en el sur del país y también se hizo la sugerencia de que el propio Presidente Johnson debería ir a Selma.

Los delegados que fueron a la Casa Blanca dijeron al salir de la misma que esperan que el Presidente adopte medidas pronto para encarar los problemas que han desembocado en actos de violencia en el estado de Alabama.

Los dirigentes integracionistas en la zona de Washington pasaron dos horas con Johnson y le pidieron que envíe algunaciles federales a Selma para que arresten a los policías que maltrataron a los negros que formaban parte de una manifestación ocurrida allí el domingo. También le pidieron que se asegure de que se permita a los propagandistas pro derechos civiles hacer manifestaciones para demandar el derecho del voto.

Manifestantes Pro Derechos Civiles:

BLOQUEARON LA AVENIDA DO[illegible] SE ENCUENTRA LA CASA BLA[illegible]

WASHINGTON, 12. (AP.) — Manifestantes en favor de los Derechos Civiles bloquearon hoy brevemente la Avenida Pennsylvania, frente a la Casa Blanca.

Los manifestantes, que se sentaron en el asfalto, fueron retirados rápidamente por la Policía. Pocos minutos después el tránsito frente a la mansión fue cortado y desviado hacia otra calle.

El incidente comenzó poco antes de las 17. Primeramente cinco o seis mujeres blancas se apostaron en la intersección de la avenida y de una calle privada para uso de la residencia.

Luego la manifestación comenzó sobre la avenida. Docenas de manifestantes se sentaron y acostaron sobre la ancha calle, deteniendo así el intenso tráfico de esa hora, en tanto que veintenas de policías trataban de dispersarlos.

Primeramente parecía que obedecían las órdenes, pero cuando sus dirigentes les gritaron "quédense, quédense", ignoraron las órdenes policiales de "levántense y circulen, por favor".

Al comienzo los agentes trataron de sacarlos de la avenida pero luego esperaron hasta llegar tres camiones policiales y lue[illegible] ron a los manifestante[illegible] batían, en el interior d[illegible] los.

Un joven tenía muleta[illegible] cía las recogió luego d[illegible] tado por otros agentes.

Otro joven y una mu[illegible] ferraban el uno al otro[illegible] cía tuvo que separarlos[illegible] selos. Cuando se desp[illegible] —aunque veintenas co[illegible] manifestación en la ca[illegible] do ver escrito en un a[illegible] yuela en la calle "Si a[illegible] tropas a Selma, no ha[illegible] en Washington"".

Premier inglés habría abandonado el control de armas en Europa Central

Por Arthur L. Gavshon

LONDRES, 12 (AP).— El Primer Ministro Harold Wilson parece haber abandonado disimuladamente las tradicionales ideas laboristas sobre control de armamentos en Europa central.

Los laboristas, luego de años de estudios, prometieron en su manifiesto electoral de 1964 trabajar en pro del establecimiento de una zona europea de la cual las armas nucleares serían excluidas, y en la cual tanto las armas como las fuerzas armadas serían gradualmente reducidas.

La propuesta contradecía la política aliada, ya que grandes cantidades de armamentos nucleares norteamericanos están basados en Alemania.

Wilson expresó su nueva política en una conferencia de prensa en Bonn el martes, luego de dos días de conversaciones con el Primer Ministro Ludwig Erhard.

Insistió en que los controles sobre armas ordinarias y nucleares en la zona proyectada no son suficientes. Los proyectiles basados en esa zona también tendrían que ser sometidos a control, aclaró.

En términos prácticos, esto significa que cualquier cohete ruso de mediano largo alcance, estacionado en dirección este hasta Moscú, tendría que caer bajo el control si estuviera apuntado hacia Alemania occidental.

Cualquier proyectil intercontinental de Estados Unidos, o presumiblemente de submarino Polaris, dirigido hacia Hungría o Checoeslovaquia tendría que quedar incluido en el sistema de controles.

Evidentemente, indicaron los diplomáticos versados en estos problemas, todo eso requerirá un acuerdo general de desarme oriental - occidental.

La interpretación general que se da a la actitud de Wilson es que ha tomado el importante paso de adherir a Gran Bretaña a la política de Alemania en Europa central.

También muestra un intento — tal vez por primera vez desde la segunda guerra mundial— por cerrar las diferencias políticas y psicológicas entre ambos países.

Al hacer esto los británicos tendrán mejores perspectivas de alejar a los alemanes de su vinculación especial con Francia.

Brasil:

EL GOBIERNO ORDENO [illegible] INCAUTACION DE BIENE[illegible] DE LA FAMILIA SIMONSE[illegible]

RIO DE JANEIRO, 12 (AP).— El Gobierno ha tomado [illegible] gales contra la poderosa familia industrial Wallace Simons[illegible] acusándolos de haber costado al Tesoro brasileño 25 mil[illegible] lares en pérdidas a raíz de negocios cafeteros.

El Secretario de Justicia de Guanabara, Eugenio Si[illegible] mó anoche que la vigésimasegunda Corte Criminal en Río de [illegible] guiendo instrucciones del Gobierno, ordenó que sean in[illegible] bienes de la familia Simonsen, en el Brasil y el exterior.

Los bienes incluyen la TV Excelsior en Río de Janeiro, [illegible] lo, acciones en la Pan-Air do Brasil que recientemente fue [illegible] banquerota, intereses mineros en Colombia, propiedades e[illegible] California, una compañía financiera basada en Liechtenstein [illegible] como Wasin, y las firmas exportadoras de Café Comal y C[illegible] de Café.

La incautación fue solicitada por el Gobierno basá[illegible] investigaciones en transacciones de café consideradas fra[illegible]

Caso Cukurs:

Prosigue en Sao Paulo la investigación del crimen

SAO PAULO, Brasil, 12 (AP).— Dos funcionarios uruguayos intentaban hoy descorrer aquí un poco más el velo del misterio que rodea la muerte del ex-funcionario nazi Herberts Cukurs.

El funcionario político Alejandro Otero y el comisario Santana llegaron aquí anoche y empezaron sus labores con sus colegas brasileños.

Esta mañana empezaron a cotejar las huellas digitales obtenidas en Montevideo, en el lugar donde fue asesinado Cukurs, con las existentes en los archivos locales. Han traído y entregado a la oficina local de la Interpol, un dibujo de Anton Kunzle. Se cree que éste fue el autor aparente de la celada tendida a Cukurs, quién habría vivido aquí en los últimos años.

Mientras tanto, la Policía fue informada anoche que el criminal nazi Martin Bormann, luego de someterse a una operación facial, está viviendo en el Brasil.

El Banco Mundial estudiará programa de desarrollo peruano

WASHINGTON, 12 (AP).— El Banco Mundial anunció hoy que enviará al Perú una misión para estudiar los programas de desarrollo de ese país con el objeto de considerar la posibilidad de asistir a su financiamiento.

El grupo llegará a Lima el domingo y permanecerá siete días.

Estará presidido por Hubert Havlik, asesor de programas del director del Departamento del Hemisferio Occidental del Banco. El grupo comprende economistas y asesores de inversiones y finanzas públicas, transportes, incluyendo carreteras y puertos, energía eléctrica, agricultura y riego, industria, vivienda, educación y sanidad.

Las Naciones Unidas, la Organización para la Agricultura y la Alimentación (FAO) y la UNESCO, cooperan con el Banco en esta misión, proporcionando asesores de vivienda, agricultura y educación.

NICARAGUA FUE SEÑALADA PARA CONST[illegible] CANAL QUE UNIRA ATLANTICO Y PAC[illegible]

NUEVA YORK, 12 (AP).— "La construcción de un canal por Nicaragua no sólo es factible sino eminentemente práctica", dice hoy en un editorial O. Roy Chalk, director del periódico "Diario La Prensa" que se edita en esta ciudad.

Roy Chalk señala que el Río San Juan corre desde el Atlántico hasta el Lago de Nicaragua, "lo que deja una pequeñísima distancia terrestre a convertir en vía acuática hasta el Pacífico".

El editorialista menciona que desde 1953 los embarques hechos por el Canal de Panamá han aumentado aproximadamente 36 millones de toneladas por año. Agrega que esto representa casi el doble al presente de los embarques de hace 10 años. Afirma que la "necesidad para un canal adicional es obvia".

El diretor del "Diario La Prensa" alude al programa del Presidente Johnson de guerra co[illegible] za y se pregunta:

"Qué mejor arma p[illegible] la guerra contra la p[illegible] mérica Central, y ven[illegible] que el poderoso inst[illegible] desarrollo industrial, [illegible] conómico en general [illegible] taría el canal por Ni[illegible]

RUSK IMPRESIONADO POR EL RESULTADO DE LOS COMICIOS PARLAMENTARIOS EN CHILE

WASHINGTON, 12. (AP.) — El Secretario de Estado, Dean Rusk, fue descripto hoy como "muy bien impresionado" por el resultado de las elecciones chilenas del domingo.

El embajador de ese país, Radomiro Tomic, hizo ese comentario después de conversar con Rusk en el Departamento de Estado por espacio de 20 minutos.

Esa es la primera reacción que se conozca de un alto funcionario norteamericano después de la victoria legislativa demócrata cristiana que dio al Presidente Frei una cómoda mayoría en la Cámara.

Durante su entrevista con Rusk, Tomic hizo entrega de una copia de las cartas que lo acreditan como embajador ante la Casa Blanca. Su primera audiencia con el Presidente Johnson no se ha fijado aún. Usualmente toma unos 10 días.

Tomic dijo que Rusk había estado "muy cordial, muy alentado y muy simpático".

Tomic dijo que no se habían analizado en la visita asuntos específicos en las relaciones entre los dos países.

Dijo que en el plano político había conversado con el Secretario Rusk "naturalmente sobre el extraordinario pronunciamiento del pueblo chileno el domingo pasado que confirma la victoria presidencial de septiembre de 1964".

Aseguró que Rusk se encontraba "muy bien informado y muy impresionado por ella"".

Goulart podrá salir y entrar de Montevideo

MONTEVIDEO, 12. (AP.) — El ex presidente de Brasil Joao Goulart podrá viajar al exterior y volver al país sin dificultades, según dijo hoy una fuente del gobierno uruguayo.

Añadió que se le ha acordado un certificado de retorno. Cuando vuelva podrá solicitar nuevamente asilo político, el que le será concedido.

Goulart ha estado exilado aquí desde que fue derrocado como presidente en abril de 1964. Dijo recientemente que proyectaba volar a Francia el 20 de marzo, y hubo informes de que se entrevistará con el ex presidente Juscelino Kubitschek.

Goulart vive ahora en una hacienda en el interior de Uruguay, siendo la vigilancia policial del lugar reforzada luego de rumores recientes sobre un posible atentado contra su vida.

Problema racial

PROHIBIOSE NUEVOS DESFILES EN SELMA

SELMA, Alabama, 12 (AP).— El Concejo Municipal de Selma prohibió hoy nuevos desfiles en la ciudad.

La decisión fue anunciada mientras grupos de negros estaban bajo la lluvia frente a una barricada policial, empeñados en marchar hacia los tribunales en memoria de un clérigo asesinado.

Esto frustró esfuerzos de Leroy Collins, que está aquí como representante del Presidente Johnson. Collins había dicho que los funcionarios municipales habían accedido a que los negros marcharan en pequeños grupos hacia los tribunales.

Centenares de ellos han tratado durante semanas de empadronarse en el edificio. Unos 100 negros se quedaron frente a la barricada cuando el alcalde Joseph T. Smitherman les dijo que el Concejo Municipal, en una reunión especial, "ha votado respaldándome en mi decisión de que no habrá más marchas en Selma en interés de la seguridad pública".

Añadió ante los negros que "la municipalidad no puede y no habrá de permitir acciones que resulten en lesiones contra nadie".

Los hombres de color querían efectuar la marcha como homenaje al Rev. James J. Reeb, pastor unitario de 38 años, que falleció en un hospital de Birmingham anoche.

Reeb fue brutalmente atacado junto con otros dos clérigos por una pandilla de blancos más el martes por la noche al salir de un café de negros. Sufrió la fractura del cráneo, cuatro blancos fueron arrestados y acusados de asesinato.

Smitherman sugirió a los negros que "vuelvan a la iglesia para cualquier servicio recordatorio con dignidad".

Otros hechos vinculados con la situación fueron los siguientes:

—Por orden del Presidente Johnson un avión voló a Birmingham y recogió a la viuda y al padre de Reeb. Los restos del clérigo fueron incinerados anoche y sus cenizas llevadas a Casper, Wyoming, en donde vive el padre.

—Luego de cuatro horas de consultas en Washington sobre el problema racial en Alabama, Johnson dijo "no seré forzado por manifestaciones" a dictar medidas precipitadas.

—Letrados promotores de los derechos civiles trataron en el Tribunal Federal de Montgomery de obtener una orden judicial para que se autorice una marcha de protesta de Selma a Montgomery.

El domingo la policía del Estado frustró una marcha análoga usando gases lacrimógenos y garrotes contra los manifestantes.

—Manifestaciones y exigencias de una acción federal enérgica continuaron en todo el país en relación con la situación en Alabama.

PRELADOS LITUANOS VISITAN EL URUGUAY

Montevideo (NA).— Monseñor Ignacio Albavicus, de Chicago y Monseñor Juan Balkunas, de Brooklyn, prelados lituanos, se hallan en este país de paso al Congreso Católico Lituano que se realizará en San Pablo, Brasil.

Monseñor Balkunas, es párroco en Brooklyn y Presidente del Fondo para la Liberación de Lituania y de la Asociación de Amigos de la Asamblea de Naciones Cautivas de Europa Centro Oriental.

Los dos prelados han realizado una gira por América Latina en viaje al próximo Tercer Congreso Católico lituano.

INDIA:

LAL SHASTRI FUE ATACADO DURAMENTE

NUEVA DELHI, 12. (AP.) — El diario derechista "Current" publicó hoy el ataque más fuerte contra el Primer Ministro Lal Bahadur Shastri que se ha visto en sus diez meses en el cargo.

El diario es considerado vocero de algunos de los industriales más grandes de la India.

El editor, D. F. Karaka, en un artículo de primera plana, dijo que Shastri "parece un hombre de pueblo chico, con inteligencia de pueblo chico y mentalidad de pueblo chico".

Karaka agregó que "creo que ha llegado el momento en que debe decírsele al señor Shastri que hará un gran servicio si se va —y tan tranquilamente como sea posible".

SIN UN BUEN ESPIRITU DE EQUIPO, UNA EMPRESA NO PUEDE LOGRAR EXITO.

UN MENSAJE DE BUENA VOLUNTAD DE

LA MERCANTIL DE SEGUROS Y REASEGUROS

SERIEDAD SEGURIDAD SERVICIO

A los avisadores de "El S[illegible]

"El Sol", Soc. de Rsp. Ltda. propietaria y editora [illegible] tino "EL SOL" informa a todas las oficinas públicas y [illegible] privadas que adeuden a la empresa por avisos publicados [illegible] diario que las únicas personas autorizadas para efectuar [illegible] zas son aquellas que estén munidas de una credencial [illegible] por la Empresa y con la firma del señor Mario Quiro[illegible] Cruz, Gerente General de la sociedad.

Las oficinas de la Gerencia de "El Sol" han sido t[illegible] a la calle Mercado 1070 con teléfonos 24673 y 23520.

"EL SOL" SOC. DE RESP. LTDA.

A los lectores de "El So[illegible]

Por razones ajenas a la buena voluntad de [illegible] presa, las mismas que serán puestas en conocimi[illegible] la opinión pública, han sido interrumpidas temp[illegible] te las ediciones del mátutino "EL SOL". La resol[illegible] retirar a todo el personal, dentro del término que [illegible] ley, y de interrumpir las ediciones de "EL SOL" [illegible] propósito de evitar la consumación de un plan [illegible] destinado a silenciar este diario, ha sido respo[illegible] una parte del personal con el secuestro de las [illegible] y muebles pertenecientes a esta Empresa, hech[illegible] ciado por el Inspector del Trabajo y un Notario [illegible] blica.

El Sol Soc. de Resp. Ltda.

Crédito de un millón de libras para plantas de concentración será gestionado en Inglaterra

Conseguir un crédito de un millón de libras esterlinas para instalar cuatro plantas de concentración de minerales y financiar algunos programas de desarrollo de minería, es la misión que lleva a Inglaterra el Ministro de Minas y Petróleo. Cnl. Eduardo Méndez Pereyra que viaja hoy por la tarde con destino a Londres.

CONDICIONES DEL CREDITO

El Cnl. Méndez Pereyra, en declaraciones a PRESENCIA, dijo que las plantas de concentración serán instaladas una en Guaqui, de cobre y otra en Potosí, de estaño. Aún no se ha definido dónde serán instaladas las dos restantes.

El Ministro recalcó que existe buena disposición del Gobierno británico para conceder el crédito y que éste será dado en las mejores condiciones para Bolivia.

Lleva también la misión de adelantar gestiones para adquirir de Inglaterra materiales para la minería, especialmente para intensificar la explotación del oro a fin de dar cooperación a entidades nacionales o cooperativas dedicadas a este trabajo.

Es probable —dijo el Cnl. Méndez— que podamos obtener un crédito un millón de libras en condiciones ventajosas.

Las plantas serán instaladas a través del Banco Minero.

INVERSION PRIVADA

El Ministro procurará interesar a inversionistas ingleses para que ingresen al campo de la explotación minera en Bolivia. El Cnl. Méndez Pereyra mostrará documentos sobre las posibilidades de explotación minera, particularmente lo referente a estaño, wolfram, antimonio, hierro y oro. El Ministro espera atraer capitales ingleses que impulsen la industria minera y, a la vez, colaboren en los programas de desarrollo.

A su retorno de Londres, permanecerá unos días en Nueva York, como jefe de la delegación boliviana ante la reunión de las Naciones Unidas en la que se suscribirá el Tercer Convenio Internacional del Estaño.

Durante su ausencia, el titular de Trabajo, Tcnl. Samuel Gallardo, lo reemplazará en la cartera de Minas.

En "statu quo" quedó el conflicto económico del magisterio nacional

LOS MAESTROS DE TODO EL PAIS DEBERAN PRONUNCIARSE RESPECTO A LOS OFRECIMIENTOS QUE HIZO EL SUPREMO GOBIERNO.—

El conflicto económico del Magisterio Nacional quedó en "statu quo", en tanto los maestros de todo el país se pronuncien, en definitiva, respecto a las dos contraofertas que, a sus demandas económicas, hizo el Supremo Gobierno.

Ayer, tal como se anunció, se cumplió la segunda reunión entre el Presidente de la Junta Militar, los Ministros de Educación, Hacienda y Asuntos Campesinos por el lado oficial y los profesores Hugo Carmona, Mamerto Alvarez y Fernando Berthin, miembros de la comisión económica del Magisterio.

En la oportunidad, el titular de Educación dio a conocer la palabra oficial del Gobierno. Dos proposiciones alternativas: La primera, que la hicieron hace una semana, consistente en el "sueldo 14" y el incremento de la construcción de viviendas y sedes sociales para los maestros. La segunda, un refuerzo al presupuesto del Ministerio de Educación por 1.500.000 pesos bolivianos mensuales, suma que sería prorrateada entre los maestros urbanos, rurales y pasivos, de acuerdo a sus haberes. Los que ganan menos recibirían más. Además, la creación de un grupo que estudie e informe, antes del Congreso de Maestros, respecto a la reposición del sistema jubilatorio antiguo: 25 años de servicio y con el último haber percibido.

CONSULTA

En conocimiento de las dos propuestas gubernamentales y del rechazo que hace el Gobierno del haber mínimo de 470 pesos bolivianos, los tres comisionados anunciaron que harán conocer esos planteamientos a los maestros del país, para dar su respuesta definitiva.

Sin embargo, aunque a título enteramente personal, adelantaron que según su criterio, los planteamientos gubernamentales serían rechazados pues ellos concretaban su problema económico al haber básico de 470 pesos bolivianos mensuales como haber mínimo.

De todas maneras, el problema económico queda en "statu quo" hasta el Congreso Nacional de Maestros a reunirse a partir del 22 del presente mes en la ciudad de Trinidad.

El Oficial Mayor de AA. CC. se refiere a problema de maestros

EL MINISTRO de Asuntos Campesinos, durante su intervención en la asamblea de maestros rurales, ayer, en la Casa Social del Maestro.

El Oficial Mayor de Asuntos Campesinos, Dr. Luis Ballivián Chávez, se refirió ayer a la situación del magisterio rural, a las reclamaciones planteadas y a la necesidad de su cooperación en la tarea de reestructurar el país.

Respecto a los planteamientos económicos, Ballivián Chávez puntualizó: "Las demandas económicas de este importante sector laboral, son objeto del mayor interés por parte de las autoridades del Gobierno, en vista de que la situación del magisterio rural, en este orden de cosas, está lejos de ser la ideal. Lamentablemente —añadió— el poder económico del país, en general, es muy precario. De todas formas —agregó el Oficial Mayor de AA.CC.— la Junta Militar está abocada a la solución más adecuada del problema, de lo cual está ampliamente informado el Magisterio Nacional".

BALLIVIAN Y LOS MAESTROS

En lo que se refiere al impasse suscitado por los maestros, como consecuencia de unas declaraciones de Ballivián Chávez, publicadas en un vespertino local, el Oficial Mayor de AA.CC. respondió: "Ese impasse, a mi modo de ver, no tiene razón de ser. Los maestros comprenden, perfectamente, mi modo de pensar respecto a sus problemas. No he querido, en ningún momento, mellar la dignidad de los profesores rurales, que se merecen todo el respeto y consideración debidas a la alta misión que cumplen. Lo que he querido puntualizar es que, si existen ciudadanos que no desan realmente coadyuvar en la tarea de sacar adelante este país, hay otros que están dispuestos a poner su grano de arena en esa magna obra; por supuesto que con fin en que el magisterio rural estará con los hombres que se han impuesto el deber de salvar a Bolivia. Creo que ellos —siguió declarando— como educadores que son de la niñez campesina, no escatimarán esfuerzos en hacer de nuestra Patria lo que todos los ciudadanos de buena voluntad deseamos que sea.

TREGUA SOCIAL

Se consultó su opinión respecto a la tregua social decretada por el Gobierno. El abogado Ballivián Chávez opinó: "La Junta Militar de Gobierno, al hacerse cargo de la dirección del país, desde el 4 de noviembre pasado, ha buscado fundamentalmente, lograr la tranquilidad ciudadana, con la certeza de que en un clima de agitación y desorden no puede conseguirse nada positivo en bien de Bolivia. La evidencia de esa necesidad —continuó— llevó a la Junta a decretar la tregua social, como presupuesto indispensable para lograr las condiciones de trabajo y desarrollo integral, que tanto requiere el país".

ASAMBLEA

El Ministro de Asuntos Campesinos, Cnl. Bernal, asistió ayer a la asamblea que realizó el magisterio rural en su local de la Av. Perú. El ambiente reinante al comienzo de la reunión fue acalorado y hubo elementos ajenos al docentado campesino que profirieron insultos a los militares; sin embargo primó la cordura de los educadores rurales y puede decirse que el conflicto quedó prácticamente solucionado. El Cnl. Bernal llamó a la serenidad y al patriotismo a los maestros, manifestando su confianza en que ese sector del docentado nacional coopere en la tarea de reorganización y ordenamiento del Ministerio de AA.CC.

SE REUNIO CONSEJO NAL. DE DEFENSA

Desde junio de 1963, recién ayer se volvió a reunir el Consejo Nacional de Defensa. La reunión se cumplió en el despacho presidencial y, como todo lo relacionado con ese organismo, no trascendió nada de ella, pues tuvo carácter reservado. El Consejo Nacional de Defensa está formado por el Presidente de la República, Ministros de Estado, el Comandante en Jefe de las FF.AA., los comandantes de Fuerza y los Subsecretarios de Ejército, Fuerza Fluvial y Fuerza Aérea.

BARRIENTOS AFIRMO QUE PONDRA FIN AL SABOTAJE DE COMUNISTAS

El Presidente de la Junta Militar hizo ayer una seria advertencia a los elementos o grupos que intranquilizan la convivencia nacional anunciando que se empleará la ley con severidad para castigar a los culpables. El Gral. Barrientos —hablando a representantes de las avanzadas juveniles de Bolivia— lanzó duras ataques a los comunistas, a Paz Estenssoro, Guillermo Lora, Simón Reyes, y, sin mencionarlo, a Juan Lechín Oquendo.

Barrientos, habló durante 50 minutos, ante cuatro representantes de las brigadas juveniles, organizadas en el centro minero de Colquiri. Cuando concluyó Barrientos su alocución, uno de los visitantes se puso de pie y levantando el brazo derecho dijo: "Loor al General Barrientos", sus acompañantes también de pie respondieron: "hacia el mar".

Responsabilizó a los comunistas de sabotear lo que él calificó de "bien común" y que los rojos al amparo de las libertades después del 4 de noviembre, tratan de desbaratar todos los planes de desarrollo. Hizo esta afirmación: "Yo me voy a enfrentar desde este Palacio. No tengo partido, mi partido es el pueblo, la base sólida"".

TRAGEDIA MINERA

En su discurso, Barrientos Ortuño apuntó: "Sabemos muy bien que la tragedia se anida principalmente en las minas. Nuestra lucha la hemos iniciado mirando las minas. Continuamos ahora mirando allá, tratando de encontrar soluciones. En ninguna parte ha habido más frustración que en las minas —añadió— en ninguna parte han abundado más demagogos que en las minas".

Se refirió a sus giras y a las críticas que le hicieron. Dijo que en sus viajes procuraba hacer comprender a la gente la necesidad de trabajar por el bien común.

TODOS CULPABLES

Luego hizo duro ataque a los extremistas que trataban de desprestigiar a las Fuerzas Armadas. "Hablan de acontecimientos pasados, que corresponden a un régimen político en el que civiles y militares, conjuntamente, han interpretado su pensamiento y han llevado a la realidad ese pensamiento. Un régimen político que interpreta una etapa de nuestra vida, en que no se puede culpar o solamente a los militares o solamente a los civiles, lo que pasa es que el artificio, la mafia que tienen ellos en la cabeza, trata de señalar a las FF. AA. como a las únicas responsables de un acontecimiento que corresponde a un régimen político".

SORASORA

Habló también sobre los acontecimientos de Sorasora. Al respecto apuntó: "Debieran señalarle a Víctor Paz Estenssoro, lo que están olvidando, porque es el compañero natural de los comunistas. Paz Estenssoro ha estado enganchado con ellos, a través hasta de comas; nosotros tenemos documentos, entonces, no tienen que hablar mucho esos señores que ni siquiera son comunistas, sino oportunistas".

Exhortó la participación de las FF. AA. diciendo: "Cuando las FF. AA. les dijeron que ingresen a Huanuni, las FF. AA. se dieron modos para no cumplir esa orden, pese al juego, al entendimiento que ha debido existir entre el señor Paz Estenssoro y algunos de sus agentes que aparecen con diferentes distraces. En Sorasora, las FF. AA. no han disparado. Yo no tengo temor de hablar de Sorasora, porque ellos quieren hacer de ello una bandería".

A continuación hizo duro ataque a Guillermo Lora, jefe del POR, por las incitativas a la violencia que hizo durante su discurso en el foro político universitario. "El señor Lora ha dicho que quiere la guerra civil —dijo— y ¿dónde va a estar si es que hay una guerra civil? Seguramente en un hoyo, o prófugo, o va a estar oculto o escapará al lugar que escapó Paz Estenssoro que distribuyó armas y les dijo a los que creían en él que iba a haber lucha. Y cuando hubo lucha, desapareció y ahora, desde la distancia, quiere ser un gran capitán".

PARTIDOS POLITICOS

Se refirió también a los partidos políticos señalando que algunos de esos partidos, "no se dan cuenta que hemos cumplido nuestra cuota parte, el 3 de noviembre, dando libertad al pueblo. Hemos dado libertad para que ejerciten su capacidad mental, moral y social. Los partidos tienen que canalizar la vida política. Por poco no nos piden papeles más, para que los envolvamos". Dijo que "tienen que señalar el derrotero. Cuando se habla de una candidatura —siguió— por ejemplo la mía, ha sido propuesta por el pueblo, por el campesinado, eso no quiere decir que ahora yo voy a emplear toda esa fuerza para considerarlos y tratarlos como a niñitos, como a chiquillos, eso no puede ser así".

TREGUA Y SANCIONES

Enfocó la situación económica del país en estos términos: "En este momento, los ciudadanos debían hacer una tregua, los partidos políticos, por encima de sus programas, debieran conseguir un programa de recuperación nacional, ya que todos coinciden en que nosotros estamos atrasados cien años, estamos casi empantanados; casi todos reconocen que los otros países están mucho más adelante. Entonces, hagamos un programa de emergencia, todas las naciones están, realmente, muy adelante, progresando en el aspecto social, económico, políticamente se respetan más. Anoche no más han querido asaltar o han asaltado una casa. A mí no me importa quién haya sido, yo voy a aplicar la Ley, los voy a hacer apresar, los voy a juzgar, los voy a meter a la cárcel, no me importa quiénes hayan sido los que han asaltado, en este país no puede haber asaltos".

Finalmente, Barrientos Ortuño felicitó a esos delegados, cuyo líder es René Gutiérrez Rodríguez y les ofreció su ayuda para que puedan llevar adelante su idea en todo el país.

CURSILLO PARA INTENSIFICAR LABOR DE LAS "GIRL GUIDES"

Desde el martes se están dictando cursillos para las jóvenes pertenecientes a la Asociación Nacional de Girl Guides, entidad similar a los boy scouts, que procura formar el carácter de la juventud y colaborar a la sociedad.

Para dictar conferencias en los cursillos, se encuentran en La Paz la señorita Alicia Sakata, asistente de la secretaria general para el hemisferio occidental de la Organización Mundial de Girl Guides.

La señorita Sakata vino a Bolivia por invitación de la filial boliviana, cuya presidencia está a cargo de la señora Olga Bruzzone de Bloch.

La entidad boliviana ha venido desarrollando una silenciosa labor en diferentes campos sociales. En 1964 su principal actividad se centró en ayudar a los niños pobres. En Bolivia hay 400 muchachas pertenecientes a la institución que exista desde hace cincuenta años, pero que recién hace cinco comenzó a desarrollar una labor normal.

TEMAS

Los temas de los cursillos se relacionan con las responsabilidades de los comités nacionales y regionales, como realizar sesiones, deberes de los dirigentes para cumplir programas y qué es el "guidismo" y cómo ampliar su acción de trabajo.

La señorita Sakata, que retornará el día 25 al Perú, su país de origen informó que la Organización Mundial "guidista" ve con interés la labor desarrollada por las Girl Guides en Bolivia y dijo que a la entidad nacional se la viene colaborando en diversos aspectos.

Desde el 29 de este mes —informó— hasta el 2 de abril, se realizará en Lima un seminario sobre relaciones públicas y finanzas al que asistirán cuatro delegadas bolivianas.

Alicia Sakata, dirigente mundial de las Girl Guides.

Cuantioso robo de productos Cáritas fue descubierto ayer

Las autoridades de Tránsito culminaron ayer una larga investigación iniciada por el R.P. Luis Vera, sobre robo de productos CARITAS harina, leche y otros— en los depósitos de la Aduana de El Alto. Se estima que el robo de productos ha ocasionado un daño superior a los 100 millones de bolivianos a la institución. Varias personas, cuya entidad se guarda en reserva por razones de seguridad en las investigaciones, han sido detenidas ayer y se afirma que existe una banda organizada cuya captura está encomendada a la brevedad posible.

EL ROBO

Desde hace mucho tiempo se notaba la desaparición de algunos productos de la ayuda americana, de los depósitos de El Alto. Esto coincidió con la aparición de productos CARITAS en el mercado minorista. Las primeras sindicaciones recayeron sobre los personeros de CARITAS y se encomendó la investigación del hecho al R.P. Luis Vera y otros representantes de la institución.

LA OPERACION

La banda cuyos principales cabecillas se hallan entre rejas, operaba de la siguiente forma:

Los productos eran sustraídos de Aduana, en forma imperceptible y bien organizada, con la utilización de vehículos para el traslado de los mismos a la ciudad, donde cómplices, ubicados en una cada de la calle Cuba, de propiedad de N. Perales, procedían al cambio de envase de la harina y leche en los robados. Una vez vaciado el contenido de los envases en bolsas de membrete de harina o leche importadas, salían a la venta. Los cómplices poseían un almacén en la calle Santa Cruz, casi esquina Murillo, Nº 100, de propiedad de la familia Jiménez, encargada de la comercialización de los productos robados.

EL DESCUBRIMIENTO

Las pesquisas arrojaron sus frutos ayer en la mañana, cuando tras largas noches de vigilancia de los depósitos y lugares de operación de los sospechosos, el R.P. Vera logró, con una hábil maniobra, lanzar el anzuelo a los ladrones. Se fraguó una solicitud de aprovisionamiento de 800 bolsas de harina para una supuesta comunidad campesina de Yungas. Un emisario especialmente destacado por los investigadores tomó contacto con la banda a la que solicitó la venta de las 800 bolsas de harina. Los ladrones creyeron en la seriedad de la operación e inmediatamente se movilizaron a los depósitos del producto, seguros de percibir grandes ganancias con la importante partida solicitada.

El contrato fue cerrado entre el emisario y los cabecillas de la banda y ésta se dedicó a extraer los productos CARITAS de los depósitos, en el camión placa Nº 2467, también de propiedad de la familia Jiménez. Mientras se producía el robo, las autoridades de Tránsito fueron movilizadas y se sorprendió a los ladrones con "las manos en la masa".

En la investigación tuvieron destacada labor el R.P. Luis Vera, Presidente de CARITAS La Paz, el Mayor Renato Burgoa y el Tte. Elías Barragán, colaborados por agentes de Tránsito. El vehículo fue secuestrado y la mercadería robada retenida hasta que concluyan las investigaciones.

El camión cargaba, cuando fue secuestrado, 80 quintales de harina. Los ladrones tenían en mente sustraer 800 quintales, que les reportarían la bonita suma de 64 millones de bolivianos, sobre los que ya obtuvieron con operaciones anteriores.

El PIR, según Anaya, participará en elecciones con candidatos propios

EL JEFE DE ESE PARTIDO POLITICO DIJO QUE EL POR Y EL PARTIDO COMUNISTA SON PARTIDOS DE VEINTE A TREINTA AÑOS DE POSTERGACION HISTORICA.

Cochabamba, 12 (PRESENCIA).— Ricardo Anaya declaró hoy a PRESENCIA, refiriéndose a la situación del POR y del Partido Comunista en el Foro Político auspiciado por la UMSA, lo siguiente: "Lamentablemente estos movimientos políticos que se fundan en teorías tan revolucionarios como la marxista están demostrando ser los partidos más atrasados, ya que tienen una postergación histórica de veinte a treinta años en su mentalidad de subdesarrollados. Dijo que dichos partidos políticos fincan su fuerza en una fraseología estridente sin ningún valor. Este hecho dijo los ha convertido en partidos dogmáticos y de los más reaccionarios".

Respondiendo las alusiones consignadas en las declaraciones públicas de dirigentes políticos contra el PIR expresó: "Es una práctica abominable, cuyos resultados serán contraproducentes para la convivencia que tanto se cacarea y que demuestra además, un bajo nivel intelectual, con métodos de lucha que ha calado el MNR muy hondo, causando un daño en la mentalidad no sólo de las grandes masas, sino también en los líderes".

NO HAY FRENTES

Ricardo Anaya, manifestó que el PIR no logró formar con otros partidos un frente electoral y que iría solo a las elecciones con candidatos propios.

EL PARTIDO LIBERAL PROPONE...

(Viene de la Pág. 1)

Montes atacó el Estatuto Electoral aprobado para las elecciones de 1956. Dijo que este "instrumento de fraude" permitió la elección de candidatos movimientistas. Declaró que en 1956, el Partido Liberal se abstuvo de participar en las elecciones, pero que posteriormente decidió darle su apoyo a Falange Socialista Boliviana.

VERDAD IMPOLITICA

El líder del Partido Liberal afirmó que hay "una verdad que no se atreven a decirla otros partidos políticos por temor o convenciencia electoral", "Esa verdad —prosiguió Montes— es que se debe restringir o suprimir el voto de los campesinos analfabetos". Dijo que el Partido Liberal no se opone a la vigencia del voto universal, pero bajo condiciones que no las tiene nuestra realidad política. Aclaró que en países que no tienen elevado índice de analfabetos se reconoce el voto universal.

CONSIDERACIONES

El jefe liberal siguió con el tema, dando a conocer el criterio de su partido en tres puntos: 1º) El sufragio indiscriminado es una aberración en el país, mientras exista un 70 por ciento de analfabetos; 2º) Que los votos campesinos sirven para favorecer al Gobierno que está en el poder y 3º) Debe restringirse o suprimirse el voto de los analfabetos.

NUEVA LEY ELECTORAL

Finalmente, Montes hizo conocer los principales planteamientos que hará su partido en torno a la nueva ley electoral, para su modificación. Estas medidas son: a) elección por separado de diputados por las capitales de Departamento; b) elección por separado de los diputados por provincias; c) listas incompletas y simple mayoría de votos; d) eliminación de las candidaturas independientes y el papeleta multicolor y multisigno.

Montes aclaró que en estos planteamientos no se incluye la supresión del voto universal, porque el Partido Liberal considera que el actual gobierno de facto no ha tenido tiempo para estudiar el problema.

Ferroviarios se niegan a cumplir medidas de Empresa Nal. de FF. CC.

LOS ABOGADOS DE ORURO OBSERVARON LAS DESIGNACIONES DE NOTARIOS EN ESA CIUDAD.— COOPERATIVAS MINERAS PEDIRAN ASISTENCIA DE LA CNSS.

ORURO, 12 (PRESENCIA).— Los trabajadores ferroviarios de la Gerencia de Tráfico, de la ex-empresa Bolivia Railway de esta ciudad, han expresado su oposición a las instrucciones impartidas por la Divarias dependencias de dicho dereción General de la Empresa Nacional de Ferrocarriles, para que parlamento sean trasladadas a La Paz. Estos funcionarios manifiestan su disconformidad con ese cambio y piden que sean jerarquizadas las funciones de dicho Departamento. Teniendo en consideración los méritos del personal y el movimiento ferroviario que se registra en Oruro.

ABOGADOS IMPUGNAN NOMBRAMIENTOS

Oruro, 12 (PRESENCIA).— Los integrantes del Colegio de Abogados de esta ciudad han observado los nombramientos de los Notarios de Fe Pública. Consideran, que esas funciones han sido encomendadas a "personas completamente ajenas al foro orureño" que no poseen el título de Abogados en Provisión Nacional. Las designaciones han sido calificadas de ilegales y se ha solicitado a la Corte del Distrito que eleve nuevas ternas "compuestas en su totalidad por profesionales abogados" de conformidad con el ordenamiento jurídico en la materia.

PEDIDO DE COOPERATIVAS

Oruro, 12 (PRESENCIA).— Por determinación de la primera plenaria del Consejo Regional de Cooperativas Mineras de Oruro, estas solicitarán su incorporación a la CNSS, de acuerdo a las características establecidas para las cooperativas mineras.

Además se resolvió solicitar la normalización de pagos por la entrega de barrillas a fin de evitar serios perjuicios económicos a las cooperativas que funcionan en este distrito. Otra resolución adoptada fue la de solicitar a Combol la nivelación de los cánones de alquiler de los yacimientos cooperativizados de acuerdo a disposiciones establecidas en la Ley General de Cooperativas.

RBO HARA CONOCER SU DECISION FINAL EL 24 DE ESTE MES

El Gral. René Barrientos Ortuño hará conocer su decisión final, respecto a su futura actuación política, el miércoles 24 del presente mes. Así anunció ayer, cuando se le consultó si renunciaría para habilitarse como candidato a la Presidencia de la República.

Dijo que hasta esa fecha estudiará el panorama político del país y que, entretanto, consideraba "prematuro" dar a conocer una determinación final. Empero, hizo notar que, habiendo sido él proclamado por grandes sectores de la población y habiendo surgido como un candidato de Unidad Nacional, esperaba que se presenten esas condiciones, que hasta el momento no existen y que, si hasta el 24 no se logra esa unidad nacional, él tendría que **"revisar su situación política".**

SIGUE SIN FIRMAR RESOLUCION DE LA MULTA AL P.R.I.N.

La multa que impuso la Alcaldía al PRIN, de $b. 5.000, por atentado contra el ornato público, tampoco pudo ser ejecutada ayer debido a que la resolución respectiva sufrió modificaciones en su contenido. Aunque el monto de la multa se mantiene en la misma suma, los considerandos, redactados en términos de severa advertencia para el futuro, estaban siendo objeto de modificaciones para hacerlos menos rígidos.

EN CHIRIPUJIO SE INSTALARA INSTITUTO NAL. DE INVESTIGACIONES METALURGICAS

EL EDIFICIO TENDRA UN COSTO DE $US. 2 MILLONES.—

Oruro 12. (PRESENCIA). — Los representantes de las Naciones Unidas en Bolivia, de COMIBOL y de la Universidad de Oruro, llegaron a acuerdos iniciales para la instalación del Instituto Nacional de Investigaciones Metalúrgicas, que funcionará en esta ciudad.

LOS APORTES

En la creación de dicho Instituto, Naciones Unidas hará un aporte de un millón de dólares y una suma similar como aporte del Gobierno boliviano, entrega que ha sido encomendada a la COMIBOL. Se resolvió, entre las resoluciones adoptadas, contruir el edificio en la región de Chiripujio, junto al nuevo edificio a erigirse para la Facultad Nacional de Ingeniería de la Universidad Técnica de Oruro.

La construcción de dicho Instituto está revestida de gran importancia, en razón de que dicho instituto deberá contribuir a la solución inmediata de los problemas minero-metalúrgicos específicos y nacionales. Con ello también se pretende conformar, a través del cuerpo de técnicos e investigadores, una nueva estructura docente de la Facultad de Ingeniería y Metalurgia.

En las deliberaciones han participado en consideraciones sobre la ubicación del edificio del Instituto, el Dr. Natanieli Arbiter distinguido metalurgista norteamericano y catedrático de la Universidad de Colombia, como técnicos y expertos tanto nacionales como de la ONU.

FALANGISTAS Y...

(Viene de la Pág. 1)

dependiente de Bases, dirigido por Lola Seghers, con 915 votos; siguió el Frente Democrata Unido, dirigido por René Dávila Morales, con 474 votos; el Frente de Renovación Docente sólo totalizó 164 votos. Esta fórmula estuvo encabezada por Nemo Vargas y Alfredo Delgadillo.

El distrito paceño, consiguientemente, estará representado en el Congreso por Lola Seghers, Gregorio Higueras, Alcira Ríos, Tito Mamani, Carmen Peña de Arce, Raúl Fernández y Abundio Gonzales. La delegación estará completada, además, por los siguientes representantes en minoría que pertenecen al sector "Demócrata" Julio Loay, René Dávila, Luis Mollejo y Humberto Pérez del Villar.

Doy habitación

Anticrético independiente a persona sola $b. 6.000 Manzaneda 127, final Yanacocha, mano izquierda.

COMPRO

Ropero de ocasión. Esquina Graneros e I. Tamayo s/n.

AVISOS PROFESIONALES

ABOGADOS

ARMANDO VILLAFUERTE CLAROS
Asesoramiento legal en general. Potosí 810, 2º piso (Edif. Sickinger) Teléfono 12479.

CARLOS GONZALO DE SAAVEDRA
ABOGADO. Sociedades anónimas. Traducciones legales. Teléfono 10128.

MAX REYES ROMERO
Tramita personalmente causas:
Vivienda. Desahucios, Despojos, Civiles, Criminales, Sociales. Potosí 876. Teléfono 10792.

EULOGIO BECERRA BALDERRAMA
Potosí 876. Oficina 11.— Tercer piso. — Teléfono 28404.

EMILIO MEDINA - BENJAMIN MIGUEL
CALLE POTOSI 876.— Teléfono 28475.

DENTISTAS

Dr. ALBERTO ELIAS M.
CIRUJANO DENTISTA. — Especialización en Buenos Aires y EE. UU. Operatoria Dental, Cirugía, Prótesis. Plaza España 5, (Sopocachi). Pedir horas fijas Teléfono 27466.

Dr. MANUEL ELIAS PAREDES
CIRUJANO DENTISTA.— De retorno de Europa atiende a su clientela con el horario de costumbre. ALTA VELOCIDAD RAYOS X. — ANESTESIA CON TRILENE. — Loayza 152. — Teléfonos 22061 - 24868.

LUCIO DURAN TAPIA
Yanacocha esquina Mercado (Edificio Almaráz, tercer piso). Oficina 3.— Teléfonos 253338 - 28123.

MEDICOS

Dr. LUIS SEA
MEDICO — CIRUJANO
Bronco pulmonares. Tuberculosis.— Medicina interna gastrointestinales, hepáticas y venéreas.— Atención: 14 a 16:30.— Consultorio y domicilio: Evaristo Valle 157 — Tel.: 12465.

Dr. GABINO BEIZAGA MILLAN
MEDICO DE NIÑOS.— Consultorio Loayza 420.— Consultas 17 - 20 horas.

Dr. HERIBERTO MIRABAL
MEDICO DE NIÑOS.— Especialización en Chile y México. Consultas de 15 a 19. Av. Camacho esq. Ayacucho Edif. Krsul, 5º piso. Teléfonos: Domicilio 22896. Consultorio 10808.

Dr. OSCAR DIAZ UGARTE
MEDICINA INTERNA. — Enfermedades del higado, esófago, intestinos. Especializado en Europa.— Consultorio: Azpiazu 438, de 18 a 20 horas.— Teléfono 24547. Favor reservar hora.

Dr. GOVER LEON
MEDICO DE NIÑOS.— MERCADO 975. Teléfono 22692.

Dr. MARIO MENDEZ ELIAS
Cirugía y enfermedades del Sistema Nervioso. Especialización: Holanda, Inglaterra, Jefe Clínica Cátedra y Neurología y Neurocirugía UMSA. — Edif. Krsul. — Teléfonos 24233 - 24528.

HECTOR SEQUEIROS FLORES
GINECOLOGO especializado en Europa. — OBSTETRICIA. COLPOSCOPIA en el diagnóstico precoz del cancer.— Mercado 935.— 18 a 20.— Teléfono domicilio 10514.— Consultorio 29641.

Dr. JOSE VILLARREAL SUAREZ
UMSA. Chirurgische Universitatslinnik Eppendorf. Hamburgo, Alemania. — Cirujano especialista: tumores y pulmones, esófago, estómago, intestinos, apéndice, vías biliares, hernias.— Consultorio: Ayacucho 208. Edificio Flores, 1er. piso; de 15 a 18.— Teléfonos: Consultorio 25459, domicilio 10057. MAN SPRICHT DEUTSCH.

Dr. GUSTAVO TABERA DE PAOLI
CIRUJANO - GINECOLOGO.— Esterilidad — Diagnóstico precoz del cáncer: Colposcopia.— Obstetricia.— Plaza Venezuela 1456. Tercer piso. Teléfono 10579 - 25419.— Reservar hora.

CARLOS PEREZ GARCIA
GINECOLOGIA PRE-NATAL. PARTOS. — Consultas 2 a 8.— Sagárnaga 288.— Teléfono 20481. Domicilio Teléfono 28991.

FEDERICO LORA
MEDICO DE NIÑOS.— Consultorio: Mariscal Santa Cruz 336.— Horas 16 - 17.— Teléfono 20319.

Dr. HERNAN CRIALES
MEDICO - CARDIOLOGO.— Especializado en México. Electrocardiografía. Consultorio - Domicilio: Diaz Romero, 1455.— Teléfono: 11188.— Atiende de 16 a 19 horas.

E. ALEXANDROWICZ
Especialidad en PIEL, VENEREAS, PROBLEMAS SEXUALES. Av. Argentina 1919.— Teléfono 24534.— Consultas de 14 a 17.

JAIME SALGUEIRO CHAVARRIA
CIRUGIA, GINECOLOGIA, ATENCION PRE-NATAL, PARTOS. Riosinho 18.— Consultas de 14 a 19.— Teléfonos: 12652 - 25564.

Dr. CIDAR HUMEREZ E.
MEDICO INTERNISTA.— Especialidades en el Exterior en Enfermedades alérgicas.— Consultas de 16.30 a 20 horas. Consultorio y domicilio: Yanacocha 332, 2º piso.— Teléfono 10388.

SOLICITADA

Denuncia atropellos cometidos por una autoridad de Policía

Señor Director:

Por intermedio de "Presencia" me permito denunciar ante la opinión pública los ultrajes y despojos de que he sido víctima en Villazón por parte del Teniente de Carabineros Raúl Maldonado.

Acusado de ser político y enemigo del presidente derrocado, fui sometido a arresto en Villazón del 20 de octubre al 4 de noviembre del pasado año.

La acusación fue falsa. Yo no soy político. Mis actividades conocidas en Villazón son comerciales.

Acusado y arrestado injustamente, fui flagelado en la celda policial. Se me despojó de los 131 $b. que llevaba conmigo el día del arresto, igualmente de mi reloj pulsera de 17 rubíes, de mi Libreta de Servicio Militar y de otros documentos personales.

Es más. Después de la revolución del 4 de noviembre, el mismo teniente Maldonado cambió su acusación contra mi persona con otra igualmente falsa y pretendió que dos de mis empleadas prestaran declaraciones falsas contra mi persona.

El Tte. Maldonado que el 3 de noviembre instaba a sus subordinados a defender el gobierno de Paz Estenssoro, después del triunfo de la revolución se presentó nada menos que como jefe de la revolución barrientista. La verdad es que el 4 de noviembre, yo y otro preso, advertidos de que el Tte. Maldonado y los carabineros se aprestaban a repeler con bala el alzamiento de la población, nos apoderamos de armas y amedrentamos al Tte. Maldonado evitando un derramamiento inútil de sangre.

He reclamado inútilmente la devolución de mi dinero y documentos. Hace un mes presenté mi reclamación al Jefe de la Guardia Nacional y como resultado de esa entrevista, el My. Hernán Plata mandó una carta dirigida al Jefe de Policía de Villazón, en la que se instruía la devolución de lo reclamado.

El Tte. Maldonado, después de recibir de mis manos la carta, la rompió, en una nueva demostración de prepotencia y abuso de autoridad, pese a haberle advertido que la carta procedía del Comandante de la Guardia Nacional.

¿A quién recurrir sino Dios si autoridades como el Tte. Maldonado, llamadas a proteger los derechos ciudadanos, son las que impunemente cometen delitos? Es la segunda vez que me he trasladado de Villazón a esta ciudad en busca de justicia y reclamando la devolución de lo que me ha sido despojado. Esos viajes me han ocasionado gastos y para colmo no he conseguido ni justicia ni la devolución de lo reclamado.

Hoy denuncio ante la opinión pública los atropellos de que he sido víctima y reclamo públicamente la devolución del dinero, reloj y documentos que me fueron despojados por el Tte. Maldonado.

Con este motivo saludo a Ud. atentamente.

Ricardo Rodríguez
Carnet Nº 337629 — La Paz

EL FUTURO DE LA COMIBOL...

(Viene de la Pág. 3)

De Gaulle que siempre ha expresado un altivo desinterés en la UN, se plegó a la Unión Soviética con su rechazo de pagar deudas por las operaciones para mantener la paz, y luego subrayó su actitud al reconocer a China Comunista, que también ve al mundo como una selva y a Asia, en particular, como su reservación privada en la cual es el tigre.

Del otro lado, la "irrevocable" decisión de Indonesia de retirarse de la UN con el fin de poner en la práctica sus propósitos agresivos contra Malasia, recuerda el éxodo en masa de la vieja Liga de las Naciones, cuando la organización dio muestras de ser incapaz de evitar las agresiones en la década de 1930.

En la UN misma, amenaza una doble crisis en torno a la aplicación del Artículo 19 contra la URSS y otros países que rechazaron a pagar las deudas ya mencionadas, y la creciente tendencia del bloque afro-asiático, que ahora controla una mayoría en la Asamblea General, de usar a la organización mundial como un garrote político con el cual atemorizar a sus enemigos del momento.

Es significativo que el debate sobre los dos cuadros —si el mundo está destinado a seguir siendo una selva o si con el tiempo puede llegar a convertirse en una comunidad real— es ahora revivida en los Estados Unidos en el seno del partido mayoritario Demócrata.

Aunque el 40% del electorado americano ha apoyado al Senador ultranacionalista Barry Goldwater en la elección presidencial, la política oficial tanto de la administración demócrata como de la republicana durante los pasados veinte años ha sido la de apoyar en gran medida a la UN con la gran esperanza de alcanzar un futuro de paz y estabilidad. Esta política ha sido relacionada con una actitud moral, que viene desde el pasado puritano del cual otras naciones sospechan que no es más que hipocresía.

No obstante, la viabilidad de la política de "comunidad" y la justificación "moral" de la política de los Estados Unidos han sido cuestionadas por las dos grandes áreas de crisis en las cuales la nación se encuentra sumergida: Viet Nam y el Congo. Grandes intereses estratégicos están en juego en ambas regiones. En Viet Nam, los Estados Unidos están sosteniendo un cadáver político con el fin de evitar que los comunistas chinos se apoderen de la "canasta de arroz" del Asia Sudoriental, en tanto que en el Congo sostiene al ampliamente detestado Moise Tchombe para detener a los chinos rojos de establecer una base de operaciones estratégica en el corazón del sub-Sahara - africano.

Dean Acheson, que como Secretario de Estado del Presidente Truman fue el instrumento que forjara la política de "comunidad de naciones", parece haber tomado una página del cuaderno de notas del General De Gaulle durante su discurso pronunciado recientemente en el cual invocó el interés antes que las máximas moralistas como determinante de la política exterior de los Estados Unidos: "El objetivo de nuestro gobierno por muchos años ha sido el de preservar y fortalecer un medio ambiente en el cual las sociedades libres puedan existir y florecer, pero no podemos pensar que la política que impulsa a ese objetivo pueda ser discutida desde un punto de vista moral y de principios éticos, que sólo complicaría la decisión sobre los asuntos en materiade política internacional...".

Las palabras de Acheson fueron reforzadas por la actitud del Senador William Fulbright, presidente del Comité de Relaciones Exteriores del Senado, quien algunos días después anunció su rechazo a actuar como protector de un proyecto de ley de ayuda exterior si el Presidente Johnson lo presentaría en un solo paquete. Al insistir en que el proyecto sería destruido artículo por artículo, Fulbright y otros miembros clave del Comité intentaron recompensar a los amigos de los Estados Unidos y detener la asistencia a otros. Hoce poco, el influyente Fulbright recomendó cortar de plano toda la ayuda a países tales como la RAU e Indonesia que no realizaron ningún esfuerzo para evitar los ataques terroristas a las instalaciones diplomáticas de los Estados Unidos.

En tanto que estas declaraciones sólo pueden significar una irritación temporaria, cree por otra parte un sentimiento similar en los dos partidos políticos de este país en torno a que los años venideros pueden traer consecuencias desastrosas para la UN, si surge una decisión en transformarse en un tigre que inevitablemente destrozaría la débil estructura de la comunidad mundial.

Albert Schweitzer...

(Viene de la Pág. 3)

misión de profesor de teología y pastor, que sin embargo había ejercido con alegría, pero de los que sentía que eran incompetentes. No obstante, esto no le condujo a interrumpir lo que había comenzado: en 1923 publicó su **Philosophie de la vivilisatión**, y su gran obra sobre la **Mystique de 1º Apotre Paul**, que es el más importante de sus libros teológicos, lo terminó en 1930. Era entonces médico en Lambaréné desde hacía veinte años. Al partir para Africa, creyó sacrificar su carrera de profesor y músico, y su independencia. Pero como él mismo ha dicho, este triple sacrificio le fue finalmente evitado; al mismo tiempo que se consagraba a su hospital, continuó escribiendo, dando conferencias, tocando el órgano, y supo conservar toda su independencia. Incluso la gloria tardía d estos últimos quince años no le ha impedido su libertad de palabra y acción. Aunque haya podido decepcionar a ciertos de sus admiradores, ha seguido siendo en todos los planos un no-conformista.

Se puede quizá soñar con lo que hubiera sido la obra teológica o filosófica de Schweitzer si se hubiera consagrado enteramente a ella. Pero indudablemente esta obra no podía ser fecundada más que por otra actividad generosa desplegada simultáneamente. Una vida no prodigada y prudente era incompatible con su vitalidad y su respeto de la vida: habría traicionado mucho más profundamente su pensamiento que los cuidados todos los días a sus africanos.

Recordando así a los filósofos y predicadores que el respeto de la vida no es solamente un tema de análisis y edificación, el doctor Schweitzer, a pesar de una aparente dispersión, ha dado el ejemplo de una rigorosa y rara armonía entre el pensamiento y la acción.

Jean Louis BRUCH

(1) Traducido en francés con el título: **Le Secret historique de la vie de Jésus** (Editions Albin-Michel, Paris).

(2) **La Mystique de 1º Apótre Paul** (Ed. Albin-Michel, Paris)

(3) **Ma vie et ma pensée** (Ed. Albin-Michel, Paris).

ASOCIACION DE PERIODISTAS DE LA PAZ

Becas para Cursos de Capacitación Profesional

LA ASOCIACION DE PERIODISTAS DE LA PAZ, se complace en comunicar a los colegas que tiene a disposición de los interesados, formularios de solicitud para las siguientes becas de capacitación profesional:

— 0 —

DOS BECAS: Una concedida por la UNESCO y otra por la UNION PANAMERICANA (OEA), para el Curso Internacional de 1965 que se realizará del 16 de agosto al 16 de octubre próximos, en el CENTRO INTERNACIONAL DE ESTUDIOS SUPERIORES DE PERIODISMO PARA AMERICA LATINA (CIESPAL) de Quito (Ecuador). Pordán postular a estas becas, dotadas con gastos de viaje y permanencia, los periodistas profesionales con un mínimo de seis años de labor activa, formación universitaria o equivalente y tener interés particular en la enseñanza de periodismo. Las solicitudes deben ser enviadas hasta el 30 de abril de 1965, a CIESPAL, Apartado de Correo Nº 584, Quito-Ecuador.

— 0 —

LA ASOCIACION DE PERIODISTAS, se complace igualmente en proporcionar informaciones sobre la BECA "DAG HAMMARRSKJOLD", ofrecida por la FUNDACION DE BECAS DE LA ASOCIACION DE CORRESPONSALES DE LAS NACIONES UNIDAS, para estudios en la Escuela de Periodismo de la UNIVERSIDAD DE COLUMBIA en los Estados Unidos de América. Dicha beca "consiste en una ayuda de $us. 3.000.— que serán otorgados a un joven periodista de algún país en vías de desarrollo. La Fundación está tramitando la obtención de los pasajes gratuitos".

Los interesados deberán poseer dominio completo del idioma inglés, un record académico superior, estudios equivalentes a la licenciatura de artes liberales de los EE. UU. de A. interés por la carrera periodística y altas referencias personales. El curso comienza en septiembre próximo y las solicitudes deben ser presentadas hasta el 1º de abril de 1965, a International Division, Graduate School of Journalism, Columbia University, Ney York 10027, U.S.A.

La Paz, 12 de marzo de 1965.

HUGO ALFONSO SALMON
Secretario General de la A. de P.

NOTA.— Para mayores referencias dirigirse a la Secretaría Permanente de la Asociación, Calle Comercio 1048, de horas 16 a 18 (días hábiles únicamente), Teléfono 2-3395.

FABRICA DE TEJIDOS JACQUARD "FATEJA" S. A.
Convoca a la Asamblea Ordinaria para el día viernes 26 de marzo a horas 18 en sus oficinas del Edificio "Bernardo".
EL DIRECTORIO

HOY CINES

SCALA
Ayacucho 320.— Tel. 23535.— Matinée, Tanda y Noche: EL CARLTAN SIMBAD, con Guy Williams. Matinée $b. 3.10 y 3.60; Tanda y Noche $b. 3.80 y 4.30.

UNIVERSO
Teléfono 12660.— Matinée, Tanda y Noche, sigue el éxito de la maravillosa película TARAS BULBA, en tecnicolor con Yul Bryner, Tony Curtis y Cristina Kaufman. Platea Matinée, Tanda y Noche $b. 5.00; Mezzanine Matinée, Tanda y Noche $b. 6.00.

TESLA
Teléfono 23603.— Matinée en tecnicolor: LA LEY DE LOS 6 TIROS, con Robert Loguia. Tanda y Noche (prohibida para menores) VICIO Y VIRTUD, con Robert Hossein. Además el Noticiario Metro Nº 21. Matinée platea $b. 3.— Mezzanine $b 3.50; Tanda y Noche platea $b. 3.50; Mezzanine $b. 3.50.

MIGNON
Teléfono 25144.— Matinée doble: LA FLECHA DE ORO, en tecnicolor y EL JEQUE ROJO, con Luciana Guilli. Matinée, Tanda y Noche $b. 2.— Galería $b. 1.50.

PRINCESA
Teléfono 29821.— Matinée, Tanda y Noche: LA REINA DEL TABARIN, tecnicolor, con Mikaela. Luneta matinée 3; tanda y noche 3.50.

PARIS
Teléfono 29704.— Matinée, Tanda y Noche: LOS TRES DESAFIOS DE TARZAN, tecnicolor, con Jack Mohoney. Luneta $b. 3.—

MURILLO
Teléfono 11647.— Matinée y Tanda: JACK, EL MATADOR DE GIGANTES, tecnicolor, con Kerwin Mathews. Noche, doble: EL PAIS DE LA LOCURA y OPERACION VIKINI, con Tab Hunter. Luneta 2.50; galería 1.50.

SAN CALIXTO
En Matinée y Tanda funciones dobles: SANGRE EN LA PLAYA y LA LOCA, con Libertad Lamarque. En Noche doble :SANGRE EN LA PLAYA y LA VENGANZA DEL CONDE DE MONTECRISTO. Luneta $b. 2.10; Galería $b. 1.60.

6 DE AGOSTO
Av. 6 de Agosto 2284.— Tel. 23829. Matinée, Tanda y Noche. En cinemascope y tecnicolor. La vida heroica de Sir Francis Drake, el pirata que llegó a ser caballero: EL PIRATA DE SU MAJESTAD, con Rod Taylor y Keith Michell. Actualidades Mundiales Nº 9/65. Precios: Matinée 3.10 y 3.60; Tanda y Noche 3.80 y 4.30.

ABAROA
Teléfono 23829.— Matinée, Tanda y Noche. Grandes programas dobles. En tecnicolor LA ATRACCION PRINCIPAL, con Pat Boone y EL SOCIO SECRETO, con Stewart Granger. Precios: Matinée 1.60 y 2.60; Tanda y Noche 1.60 y 2.70.

TRIANON
Teléfono 21320.— Desde las 14 horas funciones continuadas; programa doble: BESOS PROHIBIDOS, con Ana Luisa Peluffo y Luis Aguilar, y PUEBLO DE ODIOS, con Armando Silvestre y Rosa de Castilla.

MIRAFLORES
Matinée, Tanda y Noche: MIGUELITO, con Richard Baschart. Matinée 2.00; Tanda y Noche 2.50.

LA PAZ
Matinée, Tanda y Noche: GOLPE CERTERO. Matinée 3.00; Tanda y Noche 3.50.

COLON
Tel. 23477.— Calle General Gonzales 1241.— Matinée y Tanda TARZAN EN LA TIERRA DE LOS MONSTRUOS, con Johnny Weismuller. Noche doble: LECHO DE HIERVAS. Además EL DEPRAVADO DE PARIS. — Alta 1.50.

AVENIDA
Teléfono 25409.— Matinée, Tanda y Noche: EL ESFADACHIN DEL DIABLO, con Keith Michell, en tecnicolor. Matinée 2.50; 2.00; Tanda y Noche 3.00 y 2.00.

BOLIVAR
Teléfono 25051.— Matinée: LA CIUDADELA DE LOS ROBINSON, con John Mills, en tecnicolor. Tanda y Noche: El maravilloso espectáculo UNIVERSO DE NOCHE, en tecnicolor. Matinée 2.00 y 1.50; Tanda y Noche 2.50 y 2.00.

MEXICO
Av. Montes 619.— Matinée doble: ZULU y TOROS Y TOBEROS. Tanda y Noche: la sensacional película con Ray Miller: EL HOMBRE DE LOS OJOS DE RAYOS X. Matinée, Tanda y Noche 3.00 y 2.00.

MONJE CAMP
Teléfono 23333.— Matinée y Noche: LA PRESENTA... PIANISTA ARIEL ... SENSACIONAL ELENCO...

EBRO
Teléfono 26764.— Matinée y Noche, presenta ... con Kirk Douglas y ... bier. Precios: Matinée ... Tanda y Noche 3.00 y ...

IMPERIO
Teléfono 10451.— Matinée y Noche dobles, presenta NO DE AGUILAS y LOS MUEREN JOVENES. Martinée, Tanda y Noche 2 ...

"CASA BERNARDO S. A.
Convoca a Asamblea General Ordinaria de accionistas para miércoles 24 de marzo a horas 18 en sus oficinas del edificio "Bernardo".

Servicio Nacional de Reforma Agraria

Convocatoria a Propuestas

Por orden del señor Presidente del Consejo Nacional de Reforma Agraria, se convoca a propuestas para la provisión del siguiente material topográfico y cartográfico:

8.— Piezas Taquímetros.
6.— Piezas Alidadas de anteojo (Plancheta, ... accesorios).
20.— Piezas Miras Taquimétricas.
12.— Piezas Planímetros.
12.— Piezas Reglas de Escala (sección triangular y 50 cms.)
1.— Pieza Pantógrafo de precisión.
1.— Pieza Prensa copiadora de planos, eléctrica.
6.— Estuches Geométricos, tamaño mediano.
1.— Juego "Lettering" completo (Normógrafo).
12.— Piezas transportadores circulares.
12.— Piezas estilográficas para tinta china, ... puntos.
2.— Piezas Reglas metálicas de 1 metro.
2.— Piezas Reglas "T" de 1 metro.
12.— Piezas Winchas de acero de 50 metros.
6.— Juegos escuadras de 30 centímetros.
50.— Rollos papel transparente para planos, de ... mos.
40.— Rollos papel transparente para planos de ... mos.
60.— Rollos papel amoniacal, de 55 gramos.
10.— Rollos papel marquilla.
600.— Frascos tinta china, negra.
12.— Docenas lápices de dibujo 2H y 3H.
24.— Docenas plumillas para dibujo.
24.— Cajas chinches, tamaño mediano.
4.— Docenas borradores miga de pan.

Los interesados deberán presentar sus propuestas en sobre cerrado, papel sellado y timbres de ley, acompañando la correspondiente boleta de garantía, hasta las 18 horas del día 25 de marzo actual, en el Departamento Administrativo del Consejo Nacional de Reforma Agraria, Avenida Montes Nº 734, 6to. piso.

El Consejo se reserva el derecho de declarar desierta la convocatoria en caso de que los materiales ofrecidos no reúnan las condiciones requeridas.

La Paz, 8 de marzo de 1965.

DEPARTAMENTO ADMINISTRATIVO

GUILLERMO ALIAGA ALVAREZ
Jefe Administrativo del Consejo Nacional de Reforma Agraria

AVISO DE REMATE

Se pone en conocimiento del público en general que, por disposición de la dencia de la Corporación Minera de Bolivia, se procederá al remate en subasta pública de varios vehículos pertenecientes a la nombrada entidad, los mismos que se encuentran depositados en sus almacenes de El Alto donde podrán ser vistos por el público interesado mencionado remate se efectuará el día 19 de marzo desde horas 14 y 30 en dichos almacenes.

DETALLE DE VEHICULOS A REMATARSE

1.— Jeep Nissan	Placa Nº	11687	Año	1956	$b.	2
2.— Camioneta International	" "	15597	"	1948	"	
3.— Vagoneta Plymouth	" "	82881	"	1948	"	
4.— Vagoneta Volkswagen	" "	82997	"	1956	"	
5.— Vagoneta Willys	" "	s/n.	"	1954	"	
6.— Automóvil Buick	" "	83691	"	1951	"	
7.— Camión Berliet	" "	s/.n	"	1956	"	
8.— Ambulancia Volkswagen	" "	M-6	"	1956	"	
9.— Automóvil Chevrolet	" "	83638	"	1949	"	
10.— Camión Federal	" "	83014	"	1953	"	
11.— Camioneta Chevrolet	" "	82896	"	1951	"	
12.— Camioneta International	" "	83658	"	1949	"	
13.— Jeep Willys	" "	10382	"	1949	"	
14.— Camioneta International	" "	82016	"	1942	"	
15.— Camioneta Chevrolet	" "	82989	"	1949	"	
16.— Vagoneta Chevrolet	" "	82996	"	1951	"	
17.— Camión International	" "	27206	"	1948	"	

NOTA: Para intervenir en la subasta, las personas interesadas, previamente deberán depositar el 10% de la base en efectivo.

La Paz, 11 de marzo de 1965.

Ing. LUIS A. NOGALES
Gerente General de la C.M.B.

Cnl. DEM. ENRIQUE CAMACHO
Presidente a.i. de la C.M.B.

Sub-Contralor General

V° B°
HUGO MONTERO
Jefe de Bienes Nacionales de la C...

ORPRESAS EN LAS TALLAS INTERMEDIAS

Por HELEN HENNESSY

as damas que usan tallas intermedias en sus encontrarán espléndidas sorpresas cuando a comprar su guardarropía de primavera. as tenidas en tallas intermedias que antes hijo adoptivo de la moda, en la actualidad lamente diseñadas y tan juveniles como po- seario cualquier mujer que está pendiente vo estilo en boga.

ara usar en el día en la ciudad y en el cam- idremos el popular y favorito estilo de traje en tweed de algodón. Para ocasiones diarias gantes, tendremos bellos estampados en mo- en dibujos abstractos aplicados en telas sin- o en sedas, que les servirán tanto para una durante el día y después para ir a cenar.

abrán conjuntos de vestido y chaqueta y te- tres piezas, con dramáticos blusones en se- se repite en el forro de la chaqueta en un so- .

Los modelos tejidos que llevan una silueta sencilla y estrecha, también podrán encontrarse en tallas intermedias. En estos tejidos la primavera tiende a proporcionar colores que favorecen la piel y tendremos tonos neutros pálidos, celeste, rosado, amarillo, frambuesa y azul marino.

Ninguno de estos modelos tiene el aspecto avejentado que ha identificado por tanto tiempo a las tenidas intermedias, ya que los diseñadores se han dado cuenta ahora que la edad no es una medida.

La elegancia juvenil es la idea fundamental de estos modelos en tallas intermedias. Este vestido estilo princesa (izquierda) en seda gruesa color verde de sauce, lleva un cuello sesgado, lengüetas de tela aseguradas con botones y la nueva manga que toca el codo. Este conjunto de tres piezas en un tejido de arnel y lino (centro), va en celeste pálido y bordeado con blanco. El siguiente conjunto de dos piezas (derecha), está confeccionado en un gruesa seda beige. La chaqueta va levemente entallada en el delantero y cae en la espalda. — NEA.

SOCIALES

MOVIMIENTO FAMILIAR CRISTIANO

Esta noche los componentes del Movimiento Familiar Cristiano ofrecerán una recepción en honor y despedida del Dr. Herbert Waltersplel y su esposa señora Dorotea de Waltersplel en la residencia del Dr. Vicente Mendoza Nava y de la señora Alicia Bilbao de Mendoza. Los agasajados viajarán en breve a Alemania.

Esta misma organización auspiciará unas Jornadas Cuaresmales a partir del 25 de marzo en el Colegio La Salle a las 18 y 30 horas.

DIPLOMATICAS

En honor del Embajador de Bolivia en los Estados Unidos y la señora de Sanjinés Goitia, el 26 del presente mes se realizará la recepción que ofrecen el Embajador de los Estados Unidos y la señora de Henderson en su residencia de la Plaza Abaroa. Se encuentran invitadas personalidades de nuestro mundo diplomático y social.

HOMENAJE

Un grupo de alumnos de la Facultad de Filosofía y Letras ofrecerá una cena en honor de Monseñor Juan Quirós, por su nombramiento de Prelado Doméstico de Su Santidad.

CIRCULO FEMENINO DE CULTURA FRANCESA

Las damas pertenecientes al Círculo Femenino de Cultura Francesa se reunirán hoy en la Alianza Francesa para renovar su directorio.

CENTRO BOLIVIANO - AMERICANO

Para el 18 de marzo se ha fijado el almuerzo sesión de los miembros del Consejo Directivo del Centro Boliviano - Americano.

ASOCIACION DE MUTILADOS DE LA GUERRA DEL CHACO

Con motivo de celebrar un nuevo aniversario de su fundación y la posesión de su nuevo directorio, la Asociación de Mutilados é Inválidos de la Guerra del Chaco, se realizarán varias actuaciones, siendo las principales la Romería al Cementerio General, la Misa de Campaña y la Recepción que ofrecerán hoy en su sede de la Calle Yanacocha.

CENTRO CULTURAL BOLIVIANO - ALEMAN

El Centro Cultural Boliviano - Alemán auspiciará el 24 de marzo un recital de Canto a cargo del baritono Víctor Montaño.

AGASAJO

La señora Teresa Cariaga de Rada ofreció ayer en su casa de Sopocachi, un té en honor de la señora Teresa Reyes Ortiz de Kradolfer. En el grabado dos aspectos de la reunión en el que figuran las señoras Elisa O. de Aparicio, Teresa de Garrido, Amalia de Toledo, Doris de Borda, Cristina Ibáñez de Valda, Teresa de Grissi, Bertina de Cuéllar, Gladys Z. de del Carpio, Martha de Eduardo, Bertha de Gallardo, Betty de Navarro, Gladys de Peláez, Teresa O. de Bazoberry, Inés de Velasco y Martha de Guzmán.

CENTRO CULTURAL BOLIVIA - BRASIL

Constituyó un éxito la exposición de grabados presentada en el Centro Cultural Bolivia - Brasil por los alumnos que bajo la dirección del profesor brasileño José Asunción Souza realizaron un cursillo en dicha institución. En la foto el señor de Souza junto a la señora Dora de Quezada, Directora de la Escuela Nacional de Bellas Artes y el señor Jenaro Ibáñez, Profesor de grabados de la Escuela Superior de Artes, departiendo con Carlos y Norma David ejecutivos de la mencionada institución cultural.

OTRAS NOTAS SOCIALES

REUNIONES

Contornos lucidos alcanzó el té ofrecido por la señora María del Carmen Iturralde Salinas en honor de la señora Beatriz Zalles de Gumucio despidiéndola por su viaje a Santiago de Chile.

En los salones del Círculo Italiano anoche se realizó el baile ofrecido por miembros de la Colonia Americana radicada en esta ciudad. Realzaron con su presencia destacados personeros de nuestros círculos sociales y diplomáticos.

La señora Mireya Unzueta de Paz Soldán reunirá en un té-costura a sus relaciones sociales.

Las componentes del grupo de Economía Doméstica "My Home" se reunieron en una sesión seguida de té en casa de la señora Elvira Prudencio de Oporto.

Ayer en la casa de la señora Lily Herrera de Bedova se realizó el té ofrecido por las amigas y relaciones de la señora Ernestina García de Requena.

MATRIMONIOS

Se ha concertado el enlace matrimonial de la señorita María Teresa Núñez del Prado con el señor Mauricio Gutiérrez, vinculados a familias de La Paz y Sucre. La boda se efectuará en abril.

INFANTILES

L. Fátima Paredes Prieto ofrecerá hoy un té celebrando su cumpleaños.

La niña Beatriz Gutiérrez E. ha invitado a un té a sus amiguitos y compañeros de curso del Instituto Americano.

EXPOSICION

La exposición de Rosario Iturry Saravia permanecerá abierta hasta el 20 del presente mes.

ENFERMOS

Mejorada la señora Sonia P. de Reguerin.

Fue sometida a una intervención quirúrgica en la Clínica Boston, la señora Olga Hernández de Montaño.

En la Clínica Alemana recibe atención médica la señora María de la Barra de Zapata.

El señor Felipe Asturizaga G. es atendido en el Hospital General.

VIAJEROS

De Cochabamba el señor Roberto Herrera V. y señora

De Lima el señor Ariel Ramírez.

De la misma ciudad el General Ricardo Ríos Rossel.

Seglares deben tener un papel activo en el movimiento ecuménico

Hobart, Australia (NA).— El arzobispo Guilford Young, de Hobart, advirtió que los seglares deben tener un papel activo en el movimiento ecuménico si es que quieren que éste no resulte "un fiasco".

El prelado, miembro de la comisión litúrgica posconciliar en Roma, dijo que los trabajos para la unidad cristiana están sentenciados al fracaso si sólo se preocupar por ellos los teólogos y jefes de la Iglesia. Por lo tanto, añadió, la búsqueda de la unidad es un deber que ningún cristiano puede pasar por alto. Dijo que no importaban las actitudes y prácticas que existieron en el pasado, todo debe ser llevado en concordancia con las enseñanzas de la Iglesia como es enunciado en el decreto ecuménico del concilio.

El arzobispo expresó sus puntos de vista en tres diferentes conferencias en esta ciudad —dos de ellas ante concurrencia predominantemente no-católica (Feb. 10, 13 y 16). Una de las charlas fue pronunciada ante 40 clérigos anglicanos, dos de ellos obispos, reunidos para una asamblea de la Sociedad Clerical del Arcedianato del Sur.

El arzobispo Young —quien normalmente usa ahora la sotana negra de los sacerdotes parroquiales en lugar de las vestimentas episcopales con adornos y botones morados— usó un terno negro para sus charlas en la reunión ecuménica.

Dijo que al pedir perdón por los pecados que dividieron al cristianismo, los cristianos deberían adoptar una actitud sana y digna. Reconoció que es necesario reconocer la culpa.

"Nuestro diálogo no avanzará señalando lo que los católicos le hicieron a los protestantes o viceversa, en días penosos y en primitivas comunidades de hace mucho tiempo. Después de todo, aquellos fueron tiempos difíciles en general y la vida misma era difícil".

MINISTERIO DE SALUD PUBLICA

Convocatoria a Propuestas

Por orden del señor Ministro, se convoca a propuestas, para trabajos de Albañilería, arreglo y fabricación de pantallas fluorescentes, en el edificio del Ministerio de Salud Pública en reparación, mayores detalles se proporcionarán en el Departamento de Arquitectura (Plaza Franz Tamayo).

Las propuestas deberán presentarse en papel sellado timbres de ley, en la Secretaría de Administración del Ministerio (Edificio Instituto Nacional de Salud Ocupacional) Miraflores, hasta el día sábado 13 del presente mes, (horas 12 a.m.).

La Paz, 10 de marzo de 1965.
EL DIRECTOR ADMINISTRATIVO

H. ALCALDIA MUNICIPAL
Comunicado de la Policía Urbana

Se concede un término perentorio de OCHO DIAS A PARTIR DE LA FECHA, a los propietarios de bares, cantinas, restaurantes, hoteles, chicherías, quintas y demás otro negocio de expendio de bebidas y comestibles en general, para que renueven en su totalidad el servicio de vajilla por el mal estado en que se encuentra, bajo apercibimiento de multa y clausura en caso de incumplimiento.

Para el efecto, vencido el plazo, se destacará un servicio especial de inspectores.

La Paz, 10 de marzo de 1965.

P. O. del señor Alcalde Municipal

Roberto Daza Arroyo
INTENDENTE MUNICIPAL

H. ALCALDIA MUNICIPAL
Comunicado de la Policía Urbana

Se comunica al público en general, que los carnés rosados que acreditaban a los funcionarios de la Policía Urbana hasta el 3 de noviembre de 1964, han quedado nulos y sin valor alguno, habiéndose puesto en vigencia de otros otros nuevos de color blanco, firmados por el señor Alcalde, Oficial Mayor y Intendente Municipal, llevando a la vez el sello seco de la Comuna.

Por tanto el público no debe dejarse sorprender por ex funcionarios que aún portaran los antiguos carnets de referencia.

La Paz, 10 de marzo de 1965.

P. O. del Sr. Alcalde Municipal

Roberto Daza Arroyo

INTENDENTE MUNICIPAL

CANADA DRY
GINGER ALE
CERVECERIA BOLIVIANA NACIONAL

PERMANENTE

A LOS SEÑORES

Leonardo Cuéllar Callaú,
Hugo Arteaga y
Juan R. Guillén

ex-agentes de venta de "PRESENCIA", el primero en Roboré y los dos últimos en Guayaramerín, se les ruega cancelar sus deudas por ventas de nuestro diario en dichas localidades.

LA ADMINISTRACION

CONSULADO DEL LIBANO

A V I S O

SE PONE EN CONOCIMIENTO DE LOS SUBDITOS LIBANESES Y HIJOS (HASTA LA TERCERA GENERACION INCLUSIVE) QUE EL LUNES 15, DE LOS CORRIENTES SE INICIARON LOS REGISTROS PARA EL CENSO GENERAL DE LIBANESES.

ENCARGADOS EN EL INTERIOR

Sucre: Señor Dipp Marco
Cochabamba: Señor Doctor Santiago Homsi
Oruro: Señor Felipe Auchen
Santa Cruz: Señor Nasib S. Cassab
Pando y Beni: Señor Ganem Gabriel

La Paz, marzo 13 de 1965.

CESAR BOUTROS DAOU, Cónsul del Líbano

Servicio Nacional de Reforma Agraria

Convocatoria a Propuestas

Por orden del señor Presidente del Consejo Nacional de Reforma Agraria, se convoca a propuestas para la adquisición del siguiente material de escritorio:

4.— Piezas Archivadores metálicos de 4 divisiones.
1.— Pieza Máquina calculadora de 10 dígitos eléctrica.
2.— Piezas calculadoras eléctricas medianas.
3.— Piezas Máquinas calculadoras manuales.
5.— Piezas Máquinas sumadoras eléctricas (Hulrichadoras).
2.— Piezas Máquinas de escribir de 30 pulgadas carro.
5.— Piezas Máquinas de escribir, carro 14 pulgadas.

Los interesados deberán presentar sus propuestas en sobre cerrado, papel sellado y timbres de ley, acompañando la correspondiente boleta de garantía, hasta las 18 horas del día 25 del actual, en el Departamento Administrativo del Consejo, Avenida Montes Nº 734, 6to, piso.

El Consejo se reserva el derecho de declarar desierta la convocatoria en caso de que los materiales propuestos no reúnan las condiciones requeridas.

La Paz, 8 de marzo de 1965.
DEPARTAMENTO ADMINISTRATIVO
GUILLERMO ALIAGA ALVAREZ
Jefe Administrativo del Consejo
Nacional de Reforma Agraria

Servicio Nacional de Reforma Agraria

Convocatoria a Propuestas

Por orden del señor Presidente del Consejo Nacional de Reforma Agraria, se convoca a propuestas para la adquisición del siguiente material:

1.— Unidad Vagoneta tipo Jeep.
7.— Unidades Jeeps con carrocería metálica.
2.— Unidades Motores fuera de borda.

Mayores referencias en el Departamento Administrativo.

Los interesados deberán presentar sus propuestas en sobre cerrado, papel sellado y timbres de ley, acompañando la correspondiente boleta de garantía, hasta las 18 horas del día 25 de marzo actual, en el Departamento Administrativo del Consejo, Avenida Montes Nº 734, 6to. piso.

El Consejo se reserva el derecho de declarar desierta la convocatoria en caso de que los materiales propuestos no reúnan las condiciones requeridas.

La Paz, 8 de marzo de 1965.
DEPARTAMENTO ADMINISTRATIVO
GUILLERMO ALIAGA ALVAREZ
Jefe Administrativo del Consejo
Nacional de Reforma Agraria

Dr. ROLANDO COSTA ARDUZ
NEUROLOGO TITULADO
Ex-médico residente del Instituto de Neurología de Montevideo, Uruguay.
ATIENDE: Enfermedades del Sistema Nervioso, Musculares, Neurosis, tics, epilepsias, Trastornos de lenguaje, Accidentes cerebrovasculares, Interpretación electroencefalográfica. Consultas: de 15 a 18 horas. Consultorio: Illampu 608, esquina Tumusla. Domicilio: Nicolás Acosta 454 Teléf. 26961. Casilla: 2445.

Convocatoria a Propuestas

DEPARTAMENTO DE ADMINISTRACION DE BIENES

PROVISION E INSTALACION DE DOS ASCENSORES PARA EL NUEVO EDIFICIO DEL MINISTERIO DE HACIENDA

Habiéndose declarado desierta la anterior convocatoria, se llama nuevamente a propuestas para la provisión e instalación de dos ascensores para el nuevo edificio del Ministerio de Hacienda.

Los Planos, Pliegos de Condiciones y Pliego de Especificaciones serán proporcionados en la Dirección Nacional de Arquitectura y Urbanismo, Av. Camacho 6º piso, Edificio "La Urbana".

Las propuestas serán presentadas en la Subsecretaría del Ministerio de Hacienda, hasta horas 16 del día lunes 15 de marzo del presente año.

La Paz, 8 de marzo de 1965.
Lic. OSCAR ORTIZ AVAROMA
Subsecretario del Ministerio de Hacienda

ESCUCHE CADA DIA LA NOVELA "COLGATE"
CREMA DENTAL COLGATE
Distribuidores: SIDEC OVERSEAS
RADIO NUEVA AMERICA - Hrs. 8.30-14.= Y 21.=

PRESENCIA Deportes
La Paz (Bolivia), Sábado 13 de Marzo de 1965

PARA TODO EL PAIS SE TRANSMITE LA NOVELA
COLGATE
CREMA DENTAL COLGATE
Distribuidores: SIDEC OVERSEAS
NUEVA AMERICA DIARIAMENTE 8.30-14.=

Micronoticias

SANTIAGO DE CHILE, 12 (AP). El equipo de fútbol Santos, de Sao Paulo, concretó su interés por contratar al extremo izquierdo chileno Leonel Sánchez, según se informó hoy.

Carlos George Nascimento, dirigente del club Universidad de Chile al cual pertenece Sánchez, informó a su regreso de Sao Paulo, que Santos ofrece como trueque a los jugadores brasileños Walmir y Rossi.

También se jugaría aquí un partido entre Santos y Universidad de Chile con toda la recaudación para este último. Santos pagaría todos los gastos de su viaje. según la información.

Sánchez, que es uno de los futbolistas más destacados del país, está ansioso de integrar el club Santos, según declaró "a El Mercurio".

x x x

LISBOA, 12 (AP).— El Benfica que se aproxima al título de campeón de la primera división del fútbol portugués, tiene este domingo un rival fácil en Torreense, último en la tabla. El domingo pasado Benfica, primero en las colocaciones, pasó un susto al imponerse escasamente 3-2 a los belenenses.

Para decir la verdad, el score no reflejó el juego pues Benfica debió haber ganado por 3-0 ya que dos errores de la defensa benfiquista permitieron a Belenenses apuntar 2 veces casi al final del partido.

x x x

SANTIAGO DE CHILE, 12 (AP). Los diarios comentan hoy que Boca Juniors, de Buenos Aires, fue un ganador inobjetable en el partido en que venció a Colo Colo, de Santiago por 3 a 1.

El diario dice que en el campo, ambos clencos mantuvieron un nivel de fútbol en el primer tiempo para decner Colo Colo en el segundo por falta de físico, de training y por cambios que nada beneficiaron, mientras Boca Juniors, ya cómodamente con una ventaja de 3-0 jugaba por mero compromiso".

x x x

SANTIAGO DE CHILE, 12 (AP). Los diarios dicen que decepcionó la actuación cumplida anoche por el campeón de fútbol peruano Universidad de Deportes, el cual perdió ante Universidad de Chile por 5 a 2.

El Mercurio comenta que decepcionó el conjunto visitante y que si bien dispone de jugadores que muestran un buen dominio de la pelota y lucen velocidad en los tramos iniciales del cotejo, no resisten el ritmo de un partido completo.

TORNEO DE GOLF EN "LOS PINOS": MAÑANA

SE DISPUTARA LA COPA "ARTURO RISKOWSKY"

El domingo se jugará una competencia de golf en el club Los Pinos de Calacoto por la disputa de la copa "Arturo Riskowsky", que será jugada por la modalidad de contra bogie con 85 por ciento de handicap en 18 hoyos. Asimismo, el jugador Arturo Riskowsky, recibirá el trofeo donado por el directorio de aquella entidad, por haber ganado el torneo del domingo pasado jugado por la misma modalidad en 18 hoyos.

Por otra parte la capitanía de Los Pinos preparará la nómina de sus jugadores para participar del campeonato nacional que se realizará en Huanuni. El propósito que tienen es intervenir en todas las categorías descontándose la de caballeros, la especial inquietud está en conformar un buen conjunto de damas, descontándose la actuación de la campeona nacional, Consuelo Corzo, a quien acompañarían Delina de Palacios, Elisa de Mendoza, Nieves de Dátoli y Sara Corzo.

COPA "MURILLO BROSS"

El Club de Golf La Paz, de Mallasilla, también tendrá un campeonato importante en procura de la ya conocida copa denominada Murillo Bross" que este año será jugada por categorías y en forma eliminatoria con 85 por ciento de handicap. La serie eliminatoria será en juegos de 18 hoyos y las finales a 36 hoyos. Las categorías estarán así divididas: Primera categoría hasta 9 de handicap, segunda desde 10 hasta 18 y tercera desde 19 adelante. Este es un torneo que anualmente se efectúa y siempre ha contado con gran número de participantes. Del mismo modo ésta y las sucesivas confrontaciones servirán para nominar los jugadores que conformarán el equipo de Mallasilla al campeonato nacional. El club de Golf La Paz, tomará parte de todas las categorías que comprende la convocatoria del evento nacional del mes de abril.

JUEGASE HOY PELOTA DE MANO EN CLUB BALLIVIAN

Hoy en los frontones de Miraflores, continuará desarrollándose el campeonato de pelota de mano del club Gral. José Ballivián, de acuerdo al siguiente rol.

Frontón No. 1.— Delegado de cancha: Sr. Arturo Villanueva.—

Hs. 12.30: Arturo Villanueva - Luis Valencia — Sergio Soto - Emilio Espinoza.— Hs. 13.30: Guillermo López - Hugo Sánchez — Teddy Figueroa - Alberto Cusicanqui.— Hs 14.30: Luis Arze G. - José Camacho — Apolinar Camacho - Rubén Arana.— Hs. 15.30: Eufronio Aguilar - José Ardoz — Hernán Sáenz - Carlos Villazón.— Hs. 16.30: Roberto Calzadilla - Alberto Pinilla — Hugo Luna Orosco - Hugo Pinilla.

Frontón No. 2.— Delegado de cancha: Sr. Fernando Flores.—

Hs. 12.30: Fernando Flores - Angel Saldías — Desiderio Carrasco - René Ossio.— Hs. 13.30: Emigdio Bernal - Edgar Vargas — Carlos Lobatón - Jorge Aranda.— Hs. 14.30. Luis Murillo - Alex Badani — Humberto Rossetti - Arturo Lara.— Hs. 15.30: Rosendo Oropeza - Ricardo Heredia — Luis Rojas - Adolfo Vera.— Hs. 16.30: Jorge Torrico - Tito Ríos — Juan Barrios - Quintín Lizárraga.

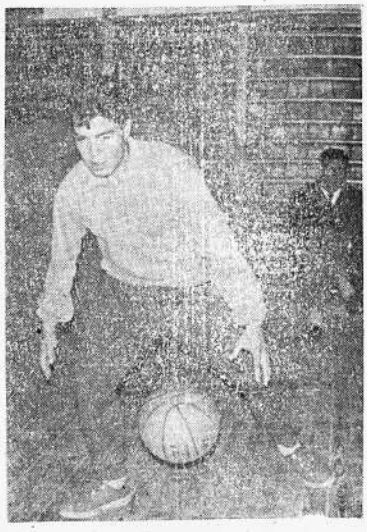

NUÑEZ DEL PRADO.— Basketbolista de Ingavi, integrante de la preselección local que se prepara para el nacional de Colquiri. Mañana la preselección juega con Gimnasia.

ASOCIACION LOCAL D BALONCESTO ELEGIRA UN NUEVO DIRECTOR

1ra. asamblea se realizará l

La Asociación Departamental ha convocado a la Primera Anual de esa entidad, que se cumplirá el lunes próximo a las en su local de costumbre. Los artículos del Estatuto de la A relativos a la Asamblea, son los siguientes:

Art 5o.— La Asamblea se forma por:

a) Los miembros del Consejo Directivo.— b) Un Delegado de cada Club de Primera División.— c) Cuatro Delegados de Inferiores.— d) El Presidente del Tribunal de Penas.— e) El del Colegio de Arbitros.— f) Los Presidentes de los Comités esp el presente Estatuto.

Art. 6o.— Todos los miembros que constituyen la Asamb derecho a voz y voto en las reuniones ordinarias y extraordin excepción del Presidente, salvo lo prescrito en el inciso h) d del presente Estatuto.

Art. 8o.— Las Asambleas Ordinarias serán dos y se rea la segunda y cuarta semana de febrero de cada año respectiv

La Primera Asamblea tendrá por objeto:

a) Conocer la memoria Anual del Presidente de la Aso

b) Conocer el Balance General de Tesorería.— c) Elegir medi secreto y por simple mayoría de votos a los miembros del Tri Penas, Colegio de Arbitros, Comités Técnico y de Hacienda.— derar los asuntos que consigne el Consejo Directivo en el día.

Art. 10o.— Las Asambleas ordinarias y extraordinarias quórum con la mitad más uno de sus miembros de conformi Art. 5o. Si no pudieran reunir el quórum establecido, se efect segunda convocatoria para ocho días después a lo menos, debe tizarse la reunión con el número de asistentes, siendo plenam das las resoluciones que en ella se tomaren.

CONVOCASE AL TORNEO D PELOTA DE MANO DE 196

La Asociación Departamental de Pelota de Mano y Paleta de La Paz, convoca a campeonato oficial de este deporte por el presente año de 1965, bajo las siguientes condiciones.

El campeonato de Pelota de Mano comenzará indefectiblemente el último domingo del mes de abril con la concurrencia de todos los clubs a afiliarse, desfile de los mismos, entrega de premios a los campeones del año 1964, medallas y diplomas.

Las divisiones que comprenderán dicho certamen serán las siguientes:

Primera división, cuartos y soleadas.— Segunda división, cuartos.— Tercera división, cuartos.— Cuarta división, cuartos.— Guardia de Honor, cuartos.

Las divisiones de Primeros y soleadas, así como G Honor se jugará a dos ra puntajes acumulativos.

Las demás especificaci convocatoria, deberán se nuestra Secretaría Perm tadio Hernando Siles o tros frontones de Miraf Apolinar Guaymas, admi

Asimismo, a partir del coles 10 del pte: comenz tras asambleas ordinaria 19 p.m., debiendo todos dos de clubs presentarse respectivas credenciales crediten como tales.

El campeonato de Pel ta será administrado y por el Sec. Paleta, bajo tración de nuestra Com ca.

PROSIGUE CERTAMEN ESCALERILLA: TENIS

Esta tarde se cumplirá una nueva fecha del torneo "Escalerilla" de tenis bajo los auspicios del club La Paz de acuerdo al siguiente rol de partidos:

Hs. 14: Rony Inchausty — Luis Zbinden.— Juan Carlos Inchausty — Germán Fernández.— Pedro Auza — Pablo Auza.— Hs. 15: Beatriz Pareja — Patricia Estensoro.— Martha Beltrán — Beatriz Schulze.— María Esther Cárdenas — Wilma Beltrán.— Hs. 16: Cuquita Zbinden — B. Schulze — M.E. Cárdenas — Cecilia Valle.— Rony Inchausty — Luis Estensoro.— Carmen Alvarado — Patricia Estensoro.— Martha Beltrán — Beatriz Pareja.— J. Carlos Inchausty — Gonzalo Reyes.

CABECEA AYRES MORAES. — El brasileño que en Buenos Aires jugó de número 6 supliendo a Orlando, salta y cabecea. Atrás está Rattín. Soria, Ramírez y Bonanno observan la acción. La escena corresponde al match ganado por Boca 2 a 0 la semana pasada.

BLANCA APARICIO SE RETIRA.— La excelente basketbolista Blanca Aparicio que en el grabado aparece en acción integrando "14 de Septiembre", anunció su retiro de la actividad.

AFA pedirá se reconozca a la Di Mayor de Colombia

SI NO SE LLEGA A UN ACUERDO EN ESE PAIS

BUENOS AIRES, 12 (AP).— La Asociación de Fútbol argentino instruyó a sus delegados ante el congreso de la Confederación Sudamericana para que sostenga el reconocimiento de la Liga Di Mayor si es que el pleito del fútbol colombiano no se soluciona.

Di Mayor tiene en la actualidad el registro de la mayoría de los clubs colombianos y, aunque la federación posee la afiliación a la FIFA, los dirigentes argentinos le tienen un enorme temor a la posibilidad de que se desate la "piratería" de jugadores.

El doctor Miguel Pisano, secretario de la AFA, dijo que el reconocimiento de la Di Mayor podría constituir una base para lograr arreglo. "De esa manera se intentará proteger a esos clubs de quedar sin afiliación internacional", dijo

La AFA adoptó ésta y otra decisión anoche, para proporcionar instrucciones a sus dos delegados ante el congreso de la confederación que se realizará en Santiago de Chile esta semana. Los delegados son Nocesti Fasolino y Carlos A Trimarchi.

Reveló también Pisano que la AFA está terminantemente en contra la participación de clubs subcampeones nacionales en el torneo de clubs campeones por la "copa libertadores de América".

"Los delegados —dijo— tratarán que se reduzca la cantidad de partidos para no interferir los torneos de cada país".

Además —agregó— los delegados de la AFA tratarán de fortalecer la representación de América en el congreso de la Federación Internacional de Fútbol Asociaciones para contrarrestar el predominio del bloque europeo.

MAZZEO JUGARIA EN EL "RANGERS"

BUENOS AIRES, 12 (AP).— El club Rangers de Chile ha solicitado el "pase internacional" de Pascual Mazzeo, delantero del club argentino Platense, que pasa este año a primera división.

El "pase", según se infgrmó hoy fue solicitado por la Federación de Fútbol de Chile a Asociación del Fútbol Argentino.

RICARDO DUARTE ACTUARIA EN UN EQUIPO ITALIANO

MILAN, 12 (AP).— El equipo de basketball italiano Simmenthal está tratando de contratar a Ricardo Duarte, principal goleador peruano, según informó hoy una fuente cercana al equipo italiano.

BOCA JUNIORS SUPERO AL COLO COLO EN CHILE: 3-1

SANTIAGO DE CHILE, 10. (AP.) —Boca Juniors de Buenos Aires venció esta noche a Colo Colo 3-1 en un partido de fútbol jugado aquí. El primer tiempo terminó 2-0.

Los goles de Boca Juniors fueron anotados en el primer tiempo por Ferreira a los 37 minutos y Rojas a los 42 y en el segundo por Abeledo a los 1. Descontó para Colo Colo Sepúlveda a los 31.

Los argentinos exhibieron un gran estado físico y no tuvieron problemas frente a un equipo chileno evidentemente falto de preparación tras un prolongado receso.

Alineaciones: Boca Juniors: Roma; Simeone, Silvero y Marzolini; Rattín y Orlando; Grillo, Abeledo, Rojas, Ferreira y González. Colo Colo: Santander; Montalva, Sánchez y González; Cruz y Ortiz; Moreno, Jiménez, Alvarez, Valdés y Roberto.

PELOTA A PALETA: DGO

En los frontones de Miraflores se cumplirá mañana la novena fecha del Campeonato "Clausura", de Pelota de Paleta de acuerdo al siguiente rol de partidos:

Frontón No. 1.— Delegado de mesa Sr. Angel Retamoso.—

Hs. 8: 3a. Div. Final 2da. Rueda: Santa Bárbara — Delta.— Hs. 8.30: 3a. Div. Final 2da. Rueda: J. Maldonado — Miraflores.— Div. Final 2da. Rueda: S bara — San Calixto.— H Div. Segunda Rueda: IB Hs. 10: 2a. Div. Final 2d Always Ready — Miraflo 10.30: 1a. Div. Segunda R ways Ready — Miraflo 1er. árbitro: Germán 2do. árbitro Pacífico Bel gado General: Sr. Víctor M.

MENENDEZ vs. CAINZO.— Salta para disputar la pelota en el aire, Menendez de Boca y Cainzo gest. Ramirez y Di Lorenzo están a la expectativa.