Loción RESTAURADORA
Vitabel
discreta-eficaz-progresiva
VUELVE EL CABELLO A SU COLOR NATURAL

CENTRAL DE BOLIVIA
PRESENCIA
AÑO XIII — Nº 2.390 — LA PAZ, (BOLIVIA) MIERCOLES 24 DE FEBRERO DE 1965 - EDICION DE 8 PAGINAS — $b. 0.50

SALUD Y ALEGRIA PARA LOS NIÑOS
RLN CHIQUITO
FABRICADO ESPECIALMENTE PARA LOS NIÑOS
SABOR AGRADABLE
CURA LOS DOLORES DE MUELAS Y OIDOS, GRIPE Y MALESTARES • INOFENSIVO •

La Junta prometió ayuda para edificar en Oruro una ciudad de universitarios

PRESIDENTE ENTREGARA UNA SERIE DE DISPOSICIONES GUBERNAMENTALES QUE BENEFICIARAN A LA UNIVERSIDAD TECNICA DE ORURO, EN ACTO ESPECIAL A CUMPLIRSE EN ESA CIUDAD EL SABADO PROXIMO.—

Junta Militar comprometió concurso para que la Universidad Técnica de Oruro pueda construir la ciudad universitaria en esa ciudad. Además, en procura de solucionar la actual situación de crisis económica por la que atraviesa la superior casa de estudios, el Presidente entregará el sábado, en ceremonia especial a cumplirse en el paraninfo universitario de la U.T.O. disposiciones legales creando una serie de impuestos y recursos económicos.

Todo ello fue logrado merced a la gestión que cumplió en esta ciudad el Rector de la Universidad de Oruro, Dr. Julio Garret Ayllón, quien luego de entrevistarse con el Presidente de la Junta Militar dijo que Barrientos confirmó el ofrecimiento que hizo al pueblo de Oruro, comprometiendo la palabra pública del Poder Ejecutivo, habiendo ratificado su decisión de que, mediante COMIBOL, la Universidad de Oruro reciba, con destino a la Facultad Nacional de Ingeniería la suma de mil dólares mensuales, con objeto de promover lo fundamental: El desarrollo de la Facultad Nacional de Metalurgia, que funciona ahora como una sección de la facultad de Ingeniería".

LAS MEDIDAS

El Dr. Garret Ayllón destacó que logró "un feliz acuerdo sobre la dictación de importantes medidas impositivas que gravan la renta presunta parasitaria del país, decretos leyes que S.E. se ha comprometido llevar a la ciudad de Oruro con motivo de su próxima visita". Destacó que, como consecuencia de las medidas que dictará la Junta, porque permitirán a la universidad orureña "desarrollar la Facultad de Minas y Metalurgia, sostener el desarrollo de la escuela industrial, encarar proyectos de desarrollo universitario para la facultad de Ciencias Económicas y la facultad de Derecho, respaldar financieramente la creación de una escuela de administración dependiente de la facultad de Derecho y, esto es lo fundamental, encarar la construcción de la ciudad universitaria. Los fondos obtenidos por medio de los impuestos que serán gravados a la propiedad parasitaria, estarán destinados con exclusividad, a la construcción de una ciudad universitaria, la misma que será iniciada mediante la construcción de un edificio para la Facultad Nacional de Ingeniería".

DEFICIT DE LA U.T.O.

Garret Ayllón hizo conocer la difícil situación económica de la Universidad que dirige. En 1952, el presupuesto alcanzó a 577.000 dólares, para permitir el estudio de 470 alumnos. En 1964, el presupuesto sumó 315.000 dólares para 1.600 alumnos que cursaron estudios. Ese simple dato estadístico muestra el tremendo déficit económico que se calcula que este año llegará a superar los mil millones de bolivianos. En 1964 llegó a los 520 millones.

El déficit, según Garret, se debe a que desde 1957 no se creó ningún impuesto fiscal digno de tomarse en cuenta, en cambio, la universidad se hizo cargo del sostenimiento de la facultad de Ingeniería Industrial, de desarrollar la escuela práctica de agricultura, de crear la Facultad Metalúrgica, sin que para respaldar todo eso, haya tenido los fondos suficientes.

Homenaje al R.P. Pedro Descottes

La Academia Nacional de Ciencias tributó un homenaje póstumo al desaparecido científico, R.P. Pedro Descottes, en un acto celebrado ayer en la Universidad Mayor de San Andrés.

En representación de la Academia de la Ciencia, del cual era miembro el R.P. Descottes, hablaron el Ing. Jorge Muñoz Reyes, José de Meza, Hugo Mansilla.

El R.P. Guillermo Carrero, Rector de San Calixto agradeció el homenaje a Descottes, a quien calificó de Gloria de la Iglesia y de la Compañía de Jesús. Los oradores hicieron resaltar la personalidad y sabiduría del difunto sacerdote.

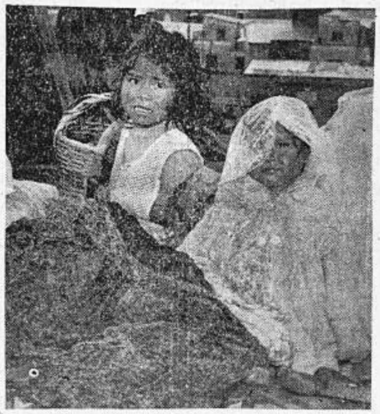

Dos niñitas, con el dolor y la impresión pintados en sus rostros, reciben albergue improvisado en una de las pocas casas que se salvaron del poder destructor del agua. Mojadas y lejos de sus padres, aparecen junto a los pocos efectos que se salvaron con ellas.

RIADAS Y DESPLOME DE VIVIENDAS PRODUJO FUERTE LLUVIA DE AYER

Derrumbes de casas y varias riadas fueron el resultado de la fuerte y torrencial lluvia que cayó ayer sobre la ciudad, ininterrumpidamente durante cuatro horas. Los aguaceros de los días anteriores afectaron ya varias viviendas, las cuales no pudieron soportar ayer la fuerza de las riadas. Afortunadamente no hubo víctimas.

La ciudad presentaba ayer el aspecto de una población anegada por el agua. Verdaderos ríos corrían por todas las calles, dificultando el paso de los carros y haciendo imposible el cruce de aquéllas por las personas. El mayor impacto fue sufrido por los escolares que, por su corta edad, hallaron dificultades en llegar hasta sus escuelas.

Las cuadrillas municipales y los bomberos se movilizaron rápidamente a las zonas más afectadas por los efectos de la lluvia, colaborando en labores de salvataje.

RIADAS Y DERRUMBES

La zona mas afectada indudablemente fue Tembladerani. La mazamorra formada en los cañadones que bajan de El Alto, avanzó en forma incontenible desde varios sitios anegando la región, particularmente en el sector donde se encuentra el campo deportivo del Club "Bolívar". Un riachuelo que cruza la región, al aumentar peligrosamente de caudal, se desbordó produciendo grave inundación.

El aluvión de agua y barro se precipitó sobre un grupo de humildes viviendas arrasándolas prácticamente. Afortunadamente los habitantes de esas viviendas salvaron las vidas, mas no así sus muebles y efectos personales. Más de siete familias resultaron damnificadas por la riada, todas ellas pertenecientes a las clases humildes. Agustina Patzi, Andrea Fernández, Celia Aruquipa, Alfredo Blanco, Rosa Cortés, Marcelino Callisaya y Carlos Gonzales son los principales damnificados de Tembladerani.

CEMENTERIO

El sector que queda detrás del Cementerio fue también afectado por otra riada. Las Avenidas 1 y 2 fueron totalmente anegadas y el agua inundó el interior de las viviendas edificadas en niveles bajos. Hubo pérdidas materiales pero no víctimas.

La zona de El Tejar fue afectada por otra mazamorra de proporciones. Varias viviendas fueron afectadas y se produjo el derrumbe de cuatro de ellas. El riachuelo Koa-Koa, más abajo de El Tejar, rebasó los defensivos y se precipitó por toda la región.

EN PURA PURA

La zona fabril fue otro de los sectores afectados. En la Fábrica de Vidrios se confrontó situaciones de emergencia y un muro se derrumbó. Un poco más abajo, en la Fábrica de Gomas "Beni" hubo necesidad de levantar rápidamente defensivos para evitar que las aguas que bajaban desde las alturas de la región anegasen ese establecimiento industrial.

OBRAJES

Cuatro casas de la Calle 11 de Obrajes sufrieron inundación, habiéndose formado una mazamorra en las alturas del barrio del Magisterio, que ocasionó daños en varias construcciones. Algunas paredes se desplomaron, pero tampoco se produjeron, afortunadamente, víctimas.

MOVILIZACION

El Alcalde Armando Escobar dirigió personalmente las labores de auxilio. Las cuadrillas municipales fueron movilizadas rápidamente a los sitios amagados, pero muchos de éstos no recibieron auxilio inmediato porque las llamadas se sucedían minuto a minuto desde todos los puntos de la ciudad.

South American Placers dispuesta a abandonar la explotación de oro

OFRECE VENDER SU DRAGA, AVIONES E INSTALACIONES EN $us. 3.500.000

South American Placers, empresa americana que explota oro en la zona de Teoponte, está dispuesta a abandonar definitivamente el país y por tanto los trabajos de explotación del mineral, debido a las dificultades para operar "en un ambiente de incomprensión y sospechas..." La empresa, velando por su prestigio internacional, ofrece vender su draga, instalaciones y aviones en el precio de costo: $us. 3.500.000.

El Gerente de la compañía, Myron B. Phelps, dio a conocer ayer el siguiente comunicado:

Con referencia al comunicado de 19 de febrero de 1965 firmado por los señores Abel Reyes Ortiz Antelo y Daniel Imaña, en nombre del Colegio de Abogados, y de otras comunicaciones periodísticas y radiales nos cumple informar a la opinión pública lo siguiente:

1.— Los Decretos Leyes promulgados en los gobiernos de los Presidentes Busch y Toro en 4 de enero de 1937 y 8 de abril de 1938, así como la Ley de 8 de diciembre de 1944 promulgada durante el gobierno del Presidente Villarroel y el Decreto Supremo de 7 de noviembre de 1952 elevado a Ley en 29 de octubre de 1956 autorizaron al Estado a suscribir contratos especiales con productores mineros. En consecuencia, nuestra concesión de carácter contractual no se rige por el Código de Minas, sino por la Ley especial que la otorga.

2.— Es de acuerdo con este sistema legal, que nuestra Compañía presentó su propuesta, aceptada por el Decreto Supremo 4425 de 12 de junio de 1956, el mismo que para surtir pleno efecto fue elevado a Ley en 6 de diciembre de 1957. Por este motivo, las disposiciones de nuestro contrato autorizado por D.S. 4838 de 21 de enero de 1958, en cumplimiento de la Ley de 6 de diciembre de 1957, además de ser Ley entre las partes de acuerdo con el Art. 725 del Código Civil, está amparado en todas sus regulaciones y modalidades por Ley de la República, que como Ley Especial tiene preferente aplicación sobre la Ley de 13 de febrero de 1925, que dio carácter de Ley al Código de Minería Saavedra. De ahí que las citas que hacen los mencionados abogados Reyes Ortiz e Imaña de disposiciones del Código Minero, son impertinentes, por tener preferente aplicación la Ley Especial y posterior de 6 de diciembre de 1957, como es de elemental hermenéutica jurídica.

3.— La cita del Art. 16 del Código de Minería que hacen dichos abogados, en sentido de que no pueden hacerse cateos y exploraciones en tierras fiscales, municipales o particulares ni concesiones de explotación en margenes de ríos o que se prohibe destruir playas naturales, es falsa. La Compañía no ha dragado en lugares edificados, pero como la población de Guanay tiene un radio urbano de un kilómetro a la redonda, que abarca playas y cauce del río, en compensación del dragado de las citadas playas y ríos incluídos en el radio urbano, no obstante de no ser zonas urbanizables, la Compañía ha dado compensación de obras públicas para la citada población en una suma que sobrepasa de $us. 220.000.—, fuera de la regalía e impuesto único pagados al Estado.

4.— Para dragar la Playa de Challana, que en sí representa una extensión tan diminuta si se considera la vasta zona cultivable de la región, la Compañía pagó a los pobladores la suma de $us. 27.027.81 por una área de 43 hectáreas, lo que resulta un precio extraordinariamente alto y que jamás se había pagado por tierras en toda esa zona, especialmente si se tiene en cuenta que ni siquiera tenía caminos de acceso.

5.— La participación del Estado ha sido fijada en forma de regalía e impuesto único, lo que ha representado en los cinco años de explotación un promedio anual del 20.2%, sobre la producción de oro, o sea una contribución mucho mayor a la

(Pasa a la pág. 5a.)

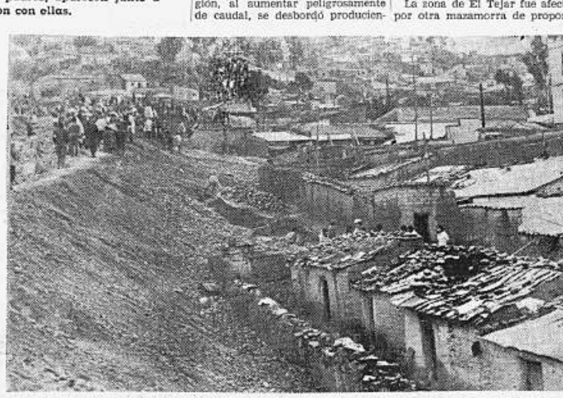

Vista general del sector de Tembladerani que fue anegado por una mazamorra. Humildes viviendas fueron afectadas por el aluvión y gente de escasos recursos perdió los pocos bienes que poseían.

OBREROS FABRILES REALIZAN HOY UN PARO DE PROTESTA

Obreros fabriles de todo el país realizarán esta mañana, de 11 a 12 horas, un paro de protesta contra la Cámara Nacional de Industrias por no haber sido atendido el planteamiento de la Confederación General de Trabajadores Fabriles, que demandó un aumento de salarios de acuerdo a escala.

La determinación ha sido adoptada por el Comité Ejecutivo de la Confederación de Fabriles, cuyos personeros emitieron ayer un comunicado en que dan cuenta de esa medida. El comunicado anota que el paro es de repudio "contra las maniobras de los señores personeros de la Cámara Nacional de Industrias", a quienes acusa de rehuir sus obligaciones para con los obreros, los cuales afirma que viven a ración de hambre.

El paro se cumplirá en todos los distritos del país en forma simultánea, en tanto que la Federación Sindical de Trabajadores Mineros de Bolivia, en virtud de un pacto intersindical, anunció mediante otro comunicado su apoyo a los fabriles.

Fueron aprobadas nuevas normas para la celebración de misa en castellano

ELLAS ENTRARAN EN VIGENCIA EN TODO EL PAIS DESDE EL 7 DE MARZO PROXIMO

Monseñor Armando Gutiérrez Granier, Obispo Auxiliar de esta Arquidiócesis informó a "PRESENCIA" que en la reunión de la Comisión Episcopal de Liturgia realizada con las Comisiones Diocesanas en Cochabamba del 8 al 10 de este mes, fue aprobada el ritual de la celebración de la Misa en castellano.

Dicha Comisión Episcopal presidida por Mons. Carlos Brown, Obispo Auxiliar de Santa Cruz e integrada por Mons. Bernardo Fey, Obispo Coadjutor de Potosí y por Mons. Armando Gutiérrez Granier, promulgó las siguientes normas que entrarán en vigencia desde el próximo 7 de marzo:

NORMAS GENERALES

1.— En base al Decreto del "Consilium ad Exsequendam Constitutionem de Sacra Liturgia" del 17 de noviembre de 1964, se autoriza el uso del castellano en las partes de la Misa que se detallan en el presente documento.

2.— Los textos en castellano para el rito renovado son los siguientes:

a) Para el ORDINARIO de la Misa: el texto publicado por la Comisión Nacional de Liturgia;

b) Para el PROPIO: se usará uno de los siguientes misales: Lefebvre, Azcárate, Sánche, Stedman, Nacar-Colunga, Antoñana, Goldaráz.

Tanto la edición del Ordinario de la Comisión como los misales mencionados deben ser reemplazados por las ediciones oficiales del CELAM, en cuanto éstas lleguen a nuestro país.

3.— El uso del castellano vale sólo para las misas celebradas con asistencia del pueblo.

4.— Las partes del Propio que recita el pueblo o el coro el celebrante no las dirá en privado.

5.— Se recomienda, al usar el nuevo rito, el altar que permite la celebración cara al pueblo. En los casos en que el sacerdote deba celebrar de espaldas al pueblo, leerá la Epístola y el Evangelio vuelto a los fieles.

6.— Donde no haya ambón para las lecturas, se colocará un atril cerca al comulgatorio.

7.— La homilía forma parte integrante de la Misa en los días de precepto y se recomienda en otras ocasiones cuando haya notable concurso de pueblo (misa de difuntos, etc.).

8.— Antes de comenzar la Misa déjese el cáliz preparado, sobre la credencia. En el momento oportuno, antes del ofertorio, el acólito o el mismo sacerdote lo colocará sobre el altar.

(Pasa a la pág. 2a.)

HOY SERA POSESIONADO EL NUEVO GERENTE DE COMIBOL

SUSPENDIDOS EN SUS CARGOS LOS SINDICADOS EN EL

INFORME DE COMISION INVESTIGADORA

técnico nacional, de me... trayectoria profesional, ...o designado Gerente General de la Corporación Minera de Bolivia; se trata del Ingeniero de minas Luis A. Nogales. El ... posesión y juramento ...ará hoy a horas 11 en ...cho del Presidente de ... Después de la ceremonia el designado presentará ...etos al Presidente de la

Ing. Nogales, 60 años, ...za al Ing. Hermann ..., que ayer renunció ...ablemente a la Gerencia de Comibol, para someterse a la ... ordinaria. El informe ... malversaciones en Comibol ...ucraba a Schippers y funcionarios de la empresa ...tos fueron separados ...nalmente" de sus cargos, que se aclare su situación ...manejo económico de la ... Pero lo más probable ... el despido sea definitivo.

...tos, ayer en la mañana. La renuncia fue aceptada de inmediato.

TRAYECTORIA

Por primera vez, el Gerente General de la empresa es un técnico boliviano. Graduado en ... Colorado como Ingeniero de minas, en 1930 fue contratado por una compañía de Ingenieros Consultores de Minas de Nueva York. De 1931 a 1935 trabajó en Caracoles Tin Co. of Bolivia, como Agrimensor y Jefe de Sección. Después, y hasta 1945, trabajó en la Patiño Mines, empresa Llallagua, en diferentes cargos ejecutivos. En 1950 fue designado Ingeniero Jefe del Banco Minero; de 1952 a 1954 trabajó como Gerente General de todas las minas de Aramayo Mines. Después ocupó distintos cargos en el exterior y en nuestro país. Este año fue designado Asesor Técnico de la Presidencia de Comibol.

...O PARA ...PRESA

...portante anotar que los reemplazantes de los ...rios desplazados ocupa... distintos cargos en la ... Han sido promovidos a ... funciones, sin que haya ...esario recurrir a nuevas ...aciones.

...erente de Control, Joseph ..., fue reemplazado por el ...res. Rolando Escalante, ...artamento de Adquisiciones ...r Enrique Alvares M. En ... de Hugo Antezana, el Cnl. ...ntorio. Se espera la con... de la Contraloría para ...nación del Cnl. Jorge ...Y, reemplazante de Jo...

...mann Schippers presentó ...

LA JUNTA AFIRMA QUE REPRIMIRA CUALQUIER BROTE DE AGITACION

EN COMUNICADO CONJUNTO, FUERZAS ARMADAS Y JUNTA MILITAR AFIRMAN QUE "NO HABRA FUERZA CAPAZ DE DESUNIRLAS NI SEPARARLAS" —

Al cabo de una reunión de seis horas y media, el Gabinete Ministerial de la Junta Militar y el Comandante en Jefe de las FF.AA. emitieron un comunicado conjunto, reiterando que reprimirán cualquier brote de agitación y que, pese a cualquier intento, permanecerán unidas. Puntualizan que, de todas maneras, el 26 de septiembre del presente año se cumplirán las elecciones presidenciales.

El comunicado en cuestión es siguiente: "La Junta Militar de Gobierno y el Comando en Jefe de las FF.AA. de la Nación, en vista del clima de permanente agitación social y política por la que atraviesa nuestro país, como emergencia de las desinteligencias entre los diversos sectores políticos, se dirige al pueblo para hacerle saber que: a) Cumpliendo con la palabra empeñada el 3 de noviembre, la Junta Militar y las Fuerzas Armadas realizarán, impostergablemente, elecciones libres y democráticas el día domingo 26 de septiembre de 1965".

El segundo punto del comunicado dice: "En cuanto al problema de las candidaturas presidenciales, la Junta Militar y las FF.AA. consideran que es el pueblo y solamente el pueblo, quien debe pronunciarse sobre ellas y todos, Gobierno y partidos, deberán escuchar esa voz y acatarla".

Sigue el documento y anota en el inciso c) "Pese a cualquier rumor que pueda circular en torno a la unidad de las FF.AA., debe

(Pasa a la Pág. 5)

DESDE PROXIMO MES EE.UU. VENDERA ESTAÑO A PLAZOS

GRAVE IMPACTO A LA ECONOMIA DE COMIBOL

Las ventas de la reserva estratégica de estaño de Estados Unidos estarán guiadas desde el próximo mes por un nuevo sistema: venta a plazos, con facilidades de pago y cotización promedio de la del mercado malayo y del londinense. Esta cotización intermedia estaría por debajo de $us. 1.50 por libra fina, precio mínimo que se ha fijado la Corporación Minera para cumplir sus obligaciones durante este año y acelerar su desarrollo.

De esta forma, la determinación norteamericana afectaría gravemente a la economía de Comibol y todas las empresas mineras privadas.

MEMORANDUM

Hace algunos días, la Embajada norteamericana envió un memorándum a la Cancillería informando sobre la decisión norteamericana. El memorándum fue entregado por el primer secretario de la Embajada. El memorándum comunica que desde marzo de este año y hasta el mismo mes de 1966, Estados Unidos venderá 32 mil toneladas de estaño de su reserva estratégica.

Estados Unidos ha asumido esa actitud, no obstante de haber señalado en repetidas oportunidades que el déficit del mercado de estaño era de 26 mil toneladas.

IMPACTO

El 8 de diciembre último, el Ministerio de Minas, preocupado por el anuncio extraoficial de que la General Services Administration estaría tratando de modificar su política de venta de las reservas estratégicas de estaño envió un memorándum a la Cancillería sugiriendo que se tomen medidas ante esa eventualidad. El Gobierno norteamericano se había comprometido a no provocar perturbaciones en el mercado del estaño.

Se estima que, de aplicar Estados Unidos el nuevo sistema, particularmente el de un precio intermedio entre el mercado londinense y malayo, el daño a la minería boliviana sería grave. El precio sería menor de $us. 1.50 por libra fina, lo que haría antieconómica la explotación que realiza la Comibol.

PROTESTA

El Gobierno boliviano presentará su formal protesta por la medida norteamericana, que provocaría de inmediato un quebranto en la cotización internacional. La protesta será hecha en la próxima reunión del Consejo Internacional del Estaño, a realizarse bajo auspicios de la ONU, en la sede de esta organización, el 22 del próximo mes.

B. Railway estudiará reincorporación de veintidos huelguistas de hambre

Con la intervención de los Ministros de Trabajo y Obras Públicas, se canalizó la solución de la huelga de hambre, que decretaron 22 extrabajadores ferroviarios, solicitando a la Empresa Railway su reincorporación al trabajo. Adujeron, al tomar esta determinación, que fueron despedidos de sus cargos por motivos político-sindicales. Por su parte, la empresa fundamentó su oposición para recontratar a este personal en el hecho de que muchos de los huelguistas han recibido hace algún tiempo el monto de sus beneficios sociales y que no corresponde una nueva reincorporación.

DETERMINACION

El Ministro del Trabajo a nombre de la Junta Militar (hizo conocer a los asambleístas que la Junta tiene la mejor disposición para encontrar una solución al problema. Concretando esa posición, dijo que una comisión de dirigentes congresales más representantes de la Empresa Railway analizarán caso por caso, el problema de los 22 huelguistas de hambre, pero que ellos debían suspender su medida. Las palabras del Ministro Gallardo fueron largamente aplaudidas y la presencia del titular de OO. PP. fue para desear éxito a las deliberaciones del congreso.

Luego se escuchó el informe de los delegados de la Caja del Seguro Social Ferroviario, la misma que consta de 34 carillas y fue leída por Waldo Berríos. Se designaron comisiones en el congreso para visitar al Gerente de Teléfonos Automáticos y ante la Empresa Rail-

BOLIVIOGRAMA

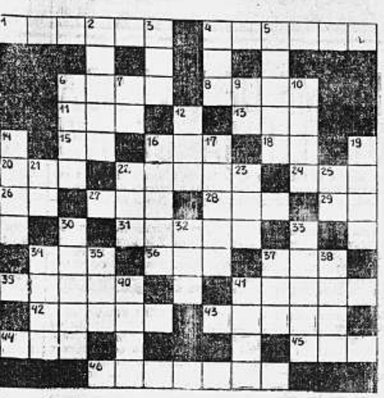

HORIZONTALES

—Integrante del equipo de foot-ball del club Deportivo Quito, autor del primer gol de empate, en el partido que sostuvo con The Strongest en La Paz en fecha 21 del actual.
—Apellido del Director del matutino PRESENCIA que, en fecha 20 del actual, viajó a Gran Bretaña, invitado por el gobierno de ese país.
—Lago situado en la provincia Ballivián, del Departamento del Beni.

—Repetido, llámase así una especie notable de avispa, es muy vivísima e inquieta y posee agulión sumamente venenoso; también lo denominan "Alguacil" y "Aliado del hombre".
—Adverbio que equivale a: De por aquí, hacia este sitio.
—Prefijo que indica oposición, contrariedad o negación.
—Letra griega.
—Local donde se expenden bebidas alcohólicas.

—Conjunción copulativa que denota negación.
—Nombre de una bebida alimenticia, típicamente nacional, que se prepara con maíz.
—Nombre de los yacimientos de hierro que serán explotados con el plan de ayuda aprobado por las Naciones Unidas.
—Loro, papagayo.
—Percibí por los ojos.
—Junta cosas entre sí, formando un todo.

—Vocal. (Pl.)
—Terminación verbal.
—Las cinco últimas letras de la palabra con que se denomina lo que está adornado.
—Persona encargada del cuidado y educación de los niños.
—Agujero que tiene la aguja para que entre ella el hilo.
—Adverbio usado para indicar repetición.

—Ciudad boliviana, cuya Alcaldía Municipal obsequió al Presidente de la Junta Militar de Gobierno, una gigantesca careta de diablo, símbolo de su folklóre.
—Apellido de uno de los integrantes de la Comición encargada de redactar el proyecto de Ley Electoral.

—Mes en el que fueron creados los Departamentos de Chuquisaca, Cochabamba, La Paz, Potosí y Santa Cruz.
—Nombre del puerto del que salió Colón con sus tres carabelas y descubrió el Nuevo Mundo.
—Medio zaguero del equipo de foot-ball de Primera "B" del club Lanza, de la ciudad de La Paz.

—Nave.
—Apellido de un Catedrático de la Universidad de San Andrés, cuya renuncia piden los estudiantes de la Facultad de MEDICINA y Cirugía.

VERTICALES

—Nombre del equipo de football que ha ocupado el quinto lugar en la tabla de posiciones del Torneo Local de Primera "A" de 1964.
3.—Corriente de agua continua que desemboca en el mar.
4.—Preposición que indica por medio de, en compañía de, juntamente.

5.—Nombre de la batalla cumplida el 6 de agosto de 1824.
6.—Batalla cumplida en noviembre de 1816, y en la que se distinguió el guerrillero Ignacio Warnes.
7.—Símbolo químico del tantalio.
9.—Idem.

10.—Una de las cinco partes del mundo, cuna de nuestra civilización y la más antiguamente poblada.
12.—Gato, en inglés.

14.—Batalla cumplida en Potosí el año 1847, en la que el Gral. José Ballivián derrotó a las fuerzas nacionales rebeldes.

16.—Uno de los patriotas paceños que murió juntamente con Don Pedro Domingo Murillo, el 29 de enero de 1810.

17.—Sonido inarticulado y confuso.

19.—Repetido, llámase así la segunda sección de la provincia Charcas, del Departamento de Potosí.
21.—Letra griega.

22.—Siglas del partido político nacional, la presencia de cuyos representantes en el diálogo abierto entre la Junta Militar y los partidos políticos, hizo fracasar los anhelos de concordia nacional.
23.—Nuevo.
25.—Nota musical.

30.—Ciudad del Departamento de Potosí que fue fundada por el Dr. Aniceto Arce el 11 de julio de 1889.

32.—Pimiento.
33.—Receptáculo que se construye en las fuentes para recoger agua.
34.—Especie de criba grande para aventar y limpiar el trigo y otros granos.
35.—Labré la tierra.

37.—Ponchera, lavafrutas.
38.—Oxido de sodio.

40.—Hacer oración a Dios vocal o mentalmente.
41.—Año, en inglés. (Inv.)

SOLUCION AL ANTERIOR BOLIVIOGRAMA

L	A	R	E	D	O	■	T	R	I	G	A	L
■	■	A	S	I	R	■	O	I	R	A	■	■
A	G	■	O	R	T	U	S	T	E	■	C	O
R	O	L	■	A	I	R	E	A	■	M	A	L
E	M	I	R	■	Z	I	S	■	V	A	L	E
S	A	N	A	R	■	A	■	D	A	R	I	O
■	■	A	Y	A	S	■	V	A	C	A	■	■
P	E	R	O	U	■	M	■	Y	A	Ñ	E	Z
A	V	E	S	■	S	A	N	■	S	O	T	O
R	O	S	■	J	A	P	O	N	■	N	A	P
O	S	■	M	O	R	A	L	E	S	■	S	O
■	■	L	A	Y	O	■	O	T	O	S	■	■
A	T	E	R	A	Y	■	C	A	T	A	V	I

AGENDA

PRESENCIA: Av. Mariscal Santa Cruz 1295, esq. Colón. Casilla de Correo 1451 Teléfonos: Dirección y Redacción: 10460. Administración: 11125.

OTROS TELEFONOS DE INTERES GENERAL:
Retén de Bomberos: 26144
Asistencia Pública: 22111
Estación Central: 25694
Aereopuerto LAB: 11157
Aereopuerto Panagra: 12148
Aereopuerto Braniff: 25104
Policía: 26128
Tránsito: 26148
FARMACIAS DE TURNO (Del 20 al 27 de febrero):
El Cóndor.— Loayza 210.— Teléfono 23010
Vida Nueva.— Av. Iturralde 1377. —Teléfono 12425
San Juan de Dios.— Av. Pando 237.— Teléfono 22131
Cruz Azul.— Colombia
Potosí.— Tumusla 499.— Teléfono 25131
Alemana.— Belisario Salinas 341

FUERON APROBADAS NUEVAS NORMAS...

(Viene de la Pág. 1)

9.— Los principales CAMBIOS EN LOS RITOS de la misa —es decir, en todas las misas, también las rezadas sin asistencia del pueblo— son los siguientes:

a) Se omitirá el salmo 42 en las oraciones al pie del altar;

b) Se omitirán todas las oraciones al pie del altar cuando a la misa haya precedido otra acción litúrgica (p.e. Asperges vísperas, vigilias, bendición de ceniza de velas, etc.).

c) La oración "Secreta" se dirá en alta voz;

d) La doxología final del Canon (desde "Peripsum...." hasta "Amén") se rezará en alta voz y en latín;

e) La oración "Libera nos Domine", después del Pater Noster (llamada "Embolismo") se dirá en alta voz;

f) Se omitirán el último Evangelio, y las preces leonianas.

10.— ACTITUD DE LOS FIELES DURANTE LA MISA.

DE PIE: durante la entrada Introito, Kyrie, Gloria, Colecta.

SENTADOS: durante Epistola, cantos interleccionales.

DE PIE: durante el Evangelio.

SENTADOS: durante la Homilía.

DE PIE: durante el Credo y la Oración de los fieles.

SENTADOS: durante el Ofertorio, hasta después del "Orate Fratres".

DE PIE: durante la Secreta, Prefacio y Sanctus.

DE RODILLAS: durante la Oración Eucarística (Canon).

DE PIE: después del "Amén" del Canón, hasta la Comunión.

DE PIE: desde "Dominus Vobiscum" antes de la Poscomunión.

DE RODILLAS: para la bendición final.

DE PIE: durante el himno final, mientras sale el celebrante.

EL NUEVO RITO

A.— Rito de entrada

1.— ORACIONES AL PIE DEL ALTAR (todo en castellano).

a) Si el pueblo canta un himno introductorio, el sacerdote dialogará estas oraciones en voz baja con los acólitos;

b) Si no se canta himno introductorio, el celebrante podrá dialogar estas oraciones con el pueblo;

c) Después de las oraciones, el sacerdote sube al altar y lo besa.

2.— INTROITO (en castellano).

a) Se pueden presentar dos casos:

—Lo lee el celebrante, desde el altar, sea en el lado de la Epístola, sea en el centro, o desde la silla presidencial;

—Lo lee el lector; en este caso el celebrante lo escucha de pie desde el medio del altar o desde la sede.

b) En ambos casos, el pueblo podrá rezarlo juntamente con el celebrante o el lector, si todos tienen el mismo texto.

3.— KYRIE y GLORIA (en castellano).

a) En estas partes se recomienda la regla general: las partes del Ordinario pueden ser recitadas por el celebrante junto con el pueblo (Instr. 48 b).

b) El celebrante reza los Kyries alternadamente con el pueblo en la forma que se usa actualmente con el acólito.

4.— COLECTA (en castellano).

La reza el celebrante desde el altar o desde la sede. Se recomienda una breve pausa entre "Oremos" y el texto de la Colecta, dando lugar a una breve oración privada, y para llamar la atención de los fieles hacia esta oración oficial del celebrante.

B.— Liturgia de la Palabra.

5.— EPISTOLA, GRADUAL, TRACTO, ALELUYA (en castellano).

a) Podrá leerlos un lector desde el ambón o atril, en cuyo caso el celebrante lo escuchará en su sede. El celebrante no repite privadamente los textos leidos o cantados.

b) En caso de leerlos el mismo celebrante, puede hacerlo desde el altar o desde el ambón o atril. Se dará preferencia a uno de estos últimos por ser más propios de la Litúrgia de la Palabra.

REUMA
CIATICA-LUMBAGO
ARTRITIS

La acción de esta fórmula, por las propiedades terapéuticas de sus componentes, es analgésica y antiflogística, aliviando rápidamente el dolor y contribuyendo a la eliminación del ácido úrico depositado en la parte afectada. Esta fórmula, que se vende con el nombre de NEOREU, en grageas, tiene también la ventaja de ser muy tolerada por el estómago.

Si Ud. padece de artritis, reuma, gota, dolores musculares y de espalda, ciática, lumbago y ha usado otros medicamentos sin haber logrado resultados satisfactorios, pruebe las grageas NEOREU y quedará sorprendido de sus magníficos resultados. N-2

NEOREU ALIVIA Y ELIMINA EL ACIDO URICO

6.— EVANGELIO (en castellano).

a) Podrá leerlo otro sacerdote o un diácono desde el ambón o atril. En este caso, el que lee reza el "Munda cor meum" en el lugar donde se halla y luego pide la bendición del celebrante. Este se levanta, lo bendice desde la sede y allí escucha el Evangelio;

b) Si el celebrante lee el Evangelio, hay dos posibilidades:

—Si un lector ha leido la Epístola y lo demás, el celebrante va desde la sede al pie del altar; allí reza el "Munda cor meum" y luego lee el Evangelio desde el ambón o atril;

—Si el celebrante mismo ha leido la Epístola y lo demás desde el ambón o atril, desde ese mismo lugar se vuelve al altar, inclinado reza el "Munda cor meum", y después proclama el Evangelio.

NOTA: Para no interferir la proclamación de la Palabra de Dios, se recomienda dar los avisos parroquiales entre la Poscomunión y el "Ite Missa Est", o después de la bendición final.

7.— HOMILIA.

a) Terminada la lectura del Evangelio se predicará la homilía en todas las misas que se celebren los domingos y fiestas de precepto, sin exceptuar las misas conventuales, las misas cantadas y las postificales.

b) Se recomienda la homilía además en los días de trabajo, principalmente en ciertas ferias de Adviento y Cuaresma y en otras ocasiones en que asiste a la Iglesia un buen número de fieles. (Art. 53).

c) "Por homilía inspirada en los textos sagrados se entiende la explicación de algún aspecto de las lecturas bíblicas o de otro texto del Ordinario o del Propio de la Misa del día, teniendo en cuenta el misterio que se celebra y las necesidades particulares de los oyentes". (Art. 54).

8.— CREDO.

a) El celebrante comienza el Credo, que podrá recitar con el pueblo desde el mismo lugar en que se encontraba al leer el Evangelio;

b) El pueblo puede rezar también, si esto parece más conveniente, el Símbolo de los Apóstoles; en este caso el celebrante deberá leer el Símbolo Niceno en voz baja.

9.— ORACION DE LOS FIELES (en castellano).

a) La dirigirá el celebrante desde su sede, desde el altar, o desde el ambón o atril, en esta forma:

—Saluda al pueblo con el "Dominus Vobiscum", en castellano;

—dice: "Oremos";

—Luego pronuncia las palabras introductorias, indicadas en el texto;

—Las intenciones o invocaciones pueden ser recitadas por un diácono, cantor u otro ministro idóneo (p.e, un seglar);

La oración final queda reservada al celebrante.

b) El TEXTO: la Comisión litúrgica proporcionará el texto aprobado de Chile, el cual se usará en nuestro país hasta que lleguen las ediciones oficiales del CELAM.

Generalmente, la oración con tiene siete u ocho invocaciones; cuatro o cinco corresponden a la liturgia del día, las otras se escogen de una lista de invocaciones "para ocasiones especiales", y si fuera necesario, el sacerdote mismo podrá componer una de ellas, para alguna intención particular de su parroquia. De todos modos, estas invocaciones deben conservar el estilo estrictamente litúrgico.

C.— Liturgia Eucarística.

I.— EL OFERTORIO.

10.— ANTIFONA DEL OFERTORIO (en castellano).

a) Terminada la Oración de los fieles, el sacerdote iniciará el Ofertorio leyendo la antífona correspondiente.

b) Si un lector lee la antífona, lo hará desde el ambón o atril, mientras el celebrante va al altar para dar comienzo al rito del Ofertorio;

c) En ambos casos, los fieles podrán rezar la antífona con el celebrante o lector, siempre que todos tengan el mismo texto;

NOTA: 1.— Se recomienda no poner demasiado énfasis en la "procesión del Ofertorio, para que a los ojos de los fieles el Ofertorio no parezca más importante que la Oración Eucarística.

1.— En cuanto sea posible, y tomando en cuenta los problemas prácticos del caso, se recomienda que los fieles comulguen con hostias consagradas en la misma Misa, para expresar en forma más perfecta la unidad de la acción eucarística. Esto no excluye la necesidad de la Santa Reserva, para la comunión fuera de la Misa y para la adoración del Santísimo Sacramento.

11.— PREPARACION DE LAS OFRENDAS.

a) El celebrante rezará todas las oraciones del Ofertorio en la forma acostumbrada (en latín, en voz baja), hasta el "Suscipe Sancta Trinitas" inclusive.

b) Mientras tanto, los fieles podrán cantar un cántico o himno apropiado.

12.— ORATE FRATRES y ORACION SOBRE LAS OFRENDAS.

a) El "Orate Fratres" se rezará en voz alta y en castellano, debiendo el sacerdote esperar la respuesta cara al pueblo.

b) Se recomienda luego una breve pausa (tal como en la "Colecta"), y el rito concluye con la Secreta u Oración sobre las ofrendas, que el celebrante recitará en alta voz y en castellano.

II.— LA ORACION EUCARISTICA (Canón de la Misa).

13.— PREFACIO y SANCTUS

a) El diálogo introductorio se dirá en castellano, y en voz alta;

b) El mismo prefacio se dirá en latín, y en voz alta;

c) El "Sanctus" se rezará por el celebrante juntamente con el pueblo, en castellano.

14.— El textto del Canon, desde "TE IGITUR" hasta "PERQUEM HAEC OMNIA, DOMINE" inclusive, se reza el latín, y en voz baja.

15.— LA DOXOLOGIA FINAL.

a) La doxología final del Canon, desde las palabras "Per ipsum" hasta "per omnia saecula saeculorum" inclusive, se dirá en latín y en alta voz.

b) Durante la doxología, el celebrante sostendrá un poco elevado el cáliz con la Hostia, omitiendo las señales de la cruz, y hará genuflexión al final, solamente después que el pueblo haya respondido: "Amén". (Art. 48 f.).

III.— LA COMUNION.

16.— PATER NOSTER.

En las misas rezadas el pueblo debe recitar conjuntamente con el celebrante el "Pater Noster" en castellano.

17.— "LIBERA NOS, QUAESUMUS".

Esta oración (lamada "Embolismo", término que se recomienda evitar en la instrucción de los fieles), el celebrante la dirá en alta voz y en castellano.

18.— "PAX DOMINI" y "AGNUS DEI".

a) Ambos textos se dirán en castellano y en alta voz, con el pueblo.

b) La oración "Haec commixtio...." se dirá en latín, y en voz baja.

19.— LAS TRES ORACIONES ANTES DE LA COMUNION son oraciones privadas del sacerdote, que las reza en latín y en voz baja.

20.— LA COMUNION DE LOS FIELES Y LA ANTIFONA DE LA COMUNION, todo en castellano).

a) El celebrante dirá "Este es el Cordero de Dios....", y los fieles dirán tres veces lo que sigue: "Señor, no soy digno...".

b) Donde hay lector, éste leerá la antífona de la comunión, mientras el sacerdote distribuye la comunión. Los fieles podrán rezarla juntamente con él. Además, la antífona podrá rezarse alternándola con los versículos de algún salmo apropiado.

c) También está permitido rezar o cantar un himno, salmo o cántico apropiado durante la distribución de la Comunión.

d) Si no hay lector, el celebrante dirá la antífona de la comunión después de haber purificado el cáliz, como de costumbre.

21.— POSCOMUNION.

a) El celebrante la dirá en castellano y en alta voz.

b) Se recomienda una breve pausa después del "Oremos", tal como en la Colecta:

NOTA: Después de la Poscomunión se podrán publicar los avisos parroquiales.

D.— Rito de despedida.

a) El "Ite, Missa est", y la bendición final se dirán en castellano.

b) Se omiten el último Evangelio y las preces leonianas.

c) Se recomienda el canto de algún himno o cántico final.

—0—

LAS MISAS CANTADAS

1.— La misa con canto se puede celebrar por el sacerdote con sólo el diácono (Art. 48).

2.— Las misas cantadas podrán celebrarse en lengua vulgar cuando las melodías hayan sido aprobadas por la Comisión Episcopal de Liturgia.

3.— Queda a la discreción del Ordinario permitir melodías provisionales a modo de experimento.

4. —Mientras tanto, se seguirá el Ordo en latín, como hasta la fecha, salvo las reformas que se indican a continuación:

a) Las modificaciones en los ritos, indicadas bajo Nº 9 de las "Normas Generales" en el presente documento;

b) Se recomienda que en las misas cantadas celebradas con asistencia del pueblo el ministro correspondiente LEA, vuelto al pueblo, en castellano, la Epístola y el Evangelio;

c) La oración "Secreta" se canta en la misma forma que la Colecta y la Poscomunión (pero sin "Oremus").

d) La doxología final del Canon se cantará en tono de Prefacio;

e) La Oración "Liberanos, quaesumus" se cantará en tono simple de oración;

f) El celebrante no repite en forma privada los textos que se leen o cantan en forma debida por los ministros, cantores o pueblo.

5.— Se recomienda a las Comisiones Diocesanas de Liturgia y de Mús a Sagrada, que procuren restituir a la celebración de la misa cantada su dignidad, sentido sagrado y espíritu comunitario.

—0—

APENDICE

A.— FACULTAD DEL REPETIR LA COMUNION EL MISMO DIA.

"Los fieles que hayan comulgado en la misa de la Vigilia Pascual y en la noche de Navidad pueden acercarse de nuevo a comulgar en la segunda misa de Pascua, que se celebra de día, y en una de las misas que se celebran el día de Navidad". (Instrucción, Art. 60).

B.— LOS SACRAMENTOS Y SACRAMENTALES.

Queda en vigor el Ritual Bilingue del CELAM, hasta que lleguen las traducciones adicionales y oficiales del mismo. La Comisión Nacional procurará mandar estos textos nuevos a la brevedad posible.

—0—

Las normas y directivas expuestas en este decreto estarán en vigencia a partir del primer domingo de Cuaresma, 7 de marzo de 1965".

ITALIA: Sabroso plato servido gratis por carnavales

PONTI, ITALIA, 22 (AP). — Dieciocho cocineros sirvieron media tonelada de polenta gratis a los habitantes de esta población del norte de Italia y a todos los visitantes, para celebrar el comienzo del Carnaval. La polenta es un tradicional plato italiano.

Junto con la polenta se sirvieron tortillas con un total de 600 huevos, 150 kilos de cebollas y 20 de bacalao.

Durante 315 años esta población de 1.500 habitantes ha celebrado la fiesta de la polenta una vez al año. En esta ocasión 7.000 personas rodearon las mesas en la plaza principal.

Todo empezó en 1650 cuando el Marqués del Carretto se compadeció de los pobres artesanos del sur de Italia que venían al norte a vender sus objetos. Ordenó que se sirviese suficiente polenta y bacalao gratis para todos los habitantes y los visitantes.

Chile: Huelga de estibadores en EE.UU. y Valparaiso causa muchas pérdidas

Valparaiso, Chile (AP) La huelga de estibadores en Estados Unidos y Chile le ha causado péridas superiores a 2,000,000 de dólares a los exportadores de frutas chilenas, según se informó aquí.

Los recientes embarques de uva, melones, manzanas, duraznos y otras frutas a Estados Unidos, Perú, Panamá, Venezuela, Ecuador, Suiza, Bélgica, Holanda e Inglaterra, sufrieron a causa de la huelga indefinida decretada ayer por 22,000 estibadores en los puertos Chile.

Los huelguistas pi aumento de salarios otras franquicias socia Cuando el paro esta muchos barcos ya hab partido con cargamen de frutas y otros estal aquí cargando.

La Confederación ritima de Chile, que ag pa a todos los estibo res, dijo que pidió a dicatos de estibadores otros países que boic an la descarga de na chilenas hasta que se lucione el conflicto.

Presidente Norteamericano: Exhortó a la juventud ayuda a hacer desaparec la pobreza y la injusticia racial en los EE. UU

Por DOUGLAS B. CORNELL

LEXINGTON, KENTUCKY, 23 (AP) — El presidente Johnson exhortó a la juventud norteamericana a que contribuya a hacer desaparecer la pobreza y la injusticia racial de la nación, y "trabaje por la paz y la libertad, y por el fin de la miseria en todo el mundo".

En una amplia revisión de las tareas y difi tades del futuro, Johnson afirmó sin reticenci que "podemos prometerles el triunfo sobre tod los enemigos de la humanidad".

Johnson no mencionó a Vietnam a pesar de que en las afueras del coliseo donde habló desfilaban manifestantes con cartelones que rezaban: "Fuera de Vietnam, Apoyo a las N.U., La Fuerza mata la libertad".

La policía dijo que los manifestantes eran de la Universidad de Antioquía, Ohio. No se produjeron incidentes.

Ante unas 11,000 personas, en su mayoría estudiantes de la Universidad de Kentucky, el Presidente reiteró su confianza en que llegará el momento en que cada joven norteamericano tenga la oportunidad y sienta el llamado del deber de ofrendar algunos años de su vida a servir a los demás en su país y en el mundo.

GRAN OVACION

Esto produjo una ovación.

"Encontraréis un significado (a vuestra vida) sólo compartiendo las responsabilidades, los peligros y las pasiones de nuestro tiempo".

En el Centenario de la Universidad, y en la conmemoración del nacimiento de George Washington, primer Presidente de los Estados Unidos, Johnson no hizo referencia alguna a las complicaciones extranjeras contra las que advirtió Washington. Por el contrario, el Presidente Johnson rechazó una vez más el aislacionismo:

"No podemos y no nos retiraremos de este mundo", dijo.

CUESTIONES TRASCENDENTALES

Dos frases dan el tono del discurso:

"No hablo sobre las graves cuestiones actuales de la política exterior, aunque mucho me preocupan", dijo Johnson. "Hablo de las cuestiones trascendentales que afectan la vida de casi todos y uno de los seres humanos e planeta".

En palabras medidas, que p caron gran aplauso, dijo Johns

"Si deseáis una vida tranqu protegida, estáis viviendo e generación equivocada. Nad puede prometer tranquilida ausencia de preocupaciones e vida confortable".

"Pero sí os podemos pro esto. Podemos prometeros norme desafío, una lucha mucho trabajo y gran pelig con todo esto os podemos pr ter finalmente el triunfo sob dos los enemigos del hombre".

EL SUBMARINO DE BOLSILL

CIENCIA Y TECNICA

Por: UDO MALEMIUS

HAMBURGO.— Erich Mylius, de profesión exportador y submarinista apasionado, no estaba dispuesto a renunciar, pese a las molestias que supone para el organismo tal actividad deportiva, a sus aventuras submarinas. Un sumergible es que me hace falta, se dijo cuando no pudo seguir buceando con el tubo de respiración y las aletas. Naturalmente, no pensaba en un sumergible desechado de la marina de guerra, sino en un tipo de submarino, deportivo y civil, a la medida de sus deseos.

Tras algunas pesquisas, el exportador hamburgués halló en unos pequeños astilleros del Elba el mejor eco técnico posible para sus planes de construcción. Una vez concluido el primer "pepino de ecero" de cuatro metros de longitud y de haber sido probado con éxito, no tardó en difundirse el acontecimiento en los medios de la especialidad, y el Sr. Mylius pudo comprar, no sin sorpresa, que había mucha gente interesada por su submarino de bolsillo.

La gran joyera Ella Kuiper llegó incluso de Holanda, encargando inmediatamente un sumergible Mylius con el que se propone hacer la cosecha de perlas cultivadas y corales en sus placeres del Caribe. De Suecia llegó una carta del submarinista profesional Erik Nahlin, que con sus documentales submarinos se ha convertido en héroe de la pantalla sueca, encargando también un sumergible de este tipo.

Un profesor de la Universidad de Miami expuso que para su Facultad de Oceanografía necesita varios submarinos —"a ser posible con cabida para 25 personas"— para explorar nuevas fuentes alimenticias marítimas. Otro norteamericano preguntó por teléfono: "¿Cuantos puede usted mandarme? También se presentó un ingeniero comisionado por su empresa para dar con un sistema que permita el control constante de la solidez de los muros de contención de los embalses.

Una compañía sueca de seguros ha encargado quince submarinos para descubrir a aquellas personas que arrojan sus automóviles viejos al mar, denunciando después su robo. Las compañías de seguros se sentían importantes para poner coto a tal fraude. Con los submarinos de bolsillo se propone ahora recorrer las aguas costeras e identificar los automóviles que yacen en el fondo del mar.

El Gobierno libanés ha encargado doce submarinos para combatir el contrabando. Los aduaneros se situarán delante del puerto de Beirut en estos submarinos en estado de semiinmersión, para dar por teléfono la voz de alarma c do vean aproximarse embarc nes sospechosas.

Dada una demanda tan nu sa como variada, el Sr. Mylius ha visto obligado a publicar catálogo, en el que se ofrecen marinos de todas clases, des monoplaza, que cuesta 13.000 cos (unos 3.000 dólares), has capaz para seis personas y alcanzar profundidades de 30 tros, por un precio de 750.000 cos (190.000 dólares). A pet de los clientes puede acoplarse esclusa que permite salir y en el sumergible en estado d mersión o bien una mordaza rior para la recogida de El Sr. Mylius tiene ya vendid submarinos. Todos los meses construyen ocho en dos asti de Hamburgo con los que estipulado un contrato.

El negocio de Erich Mylius los submarinos no tiene compe cia en todo el mundo. Verda que varias empresas norteam canas se dedican a la constru de sumergibles civiles, pero tan diez veces más que los burgueses. Además, les falta el Sr. Mylius patentó inmedia te: la llamada hélice esféric impulsión, la cual puede gir todas las direcciones, dando submarino la maniobrabilidad un helicóptero.

El piloto tiene su puesto en cabina de plexiglás semejante de una avioneta y ocupa en la nos una combinación de vol de automóvil y palanca de d ción de un avión con la que es sible mover el artefacto en las direcciones horizontales y ticales — (REPORT — ALA)

DESEO COMPRAR
TERRENO DE 300 a 60 METROS CUADRADOS, BRAJES O SOPOCACHI
OFERTAS A TELEFONOS 27739 o 22605.—

EL ESTOMAG DEBE ATENDERS
Muchas personas no le dan i portancia al exceso de aci malas digestiones, llenura, eru tiones lentas y difíciles, leng sucia, dispepsia y otros malesta ignorando que estas dolencia síntomas pueden ser el princi de trastornos mayores. Evite m les mayores y haga buenas dig tiones tomando una cucharad mediana de ULKAN después d las comidas o cuando sienta exce de acidez
ULKAN PARA EL ESTOMAGO

PRESENCIA

DIRECTOR: HUASCAR CAJIAS KAUFFMAN

CO-DIRECTOR GERENTE: ALBERTO BAILEY GUTIERREZ

La Paz (Bolivia), Miércoles 24 de Febrero de 1965

Situación de la Industria

No es preciso hacer aquí un detallado análisis de la industria nacional. Por variados estudios que se han hecho, por la cercanía en que estamos casi todos a situaciones angustiosas de numerosas fábricas, por la baja capacidad de adquisición de nuestro pueblo, por la expansión del contrabando, por la situación financiera la quiebra que acusan públicamente numerosas industrias y en fin por las noticias que durante los últimos días se han publicado con reiteración en la prensa nacional, para nadie es un secreto que nuestra industria atraviesa uno de los peores momentos de su historia.

Como si las fuentes de trabajo y de producción fueran otros tantos centros de cáncer maligno para la economía nacional, se extorsionó a las industrias, se cometió toda clase de atropellos, se dio rienda suelta a la arbitrariedad y a la injusticia y los abusos y la demagogia pusieron en riesgo su misma existencia.

El resultado es lamentable. Ni las industrias están firmes ni aquellos obreros que el MNR decía liberar y liberar han mejorado en nada su situación económica y cultural, porque favorecidos aparentemente en un momento de euforia, han caído a la larga víctimas del debilitamiento económico de todo el sistema.

Es verdad que en los últimos años la desesperación de empresarios y obreros y la baja productividad de nuestras industrias fabriles llevaron al Gobierno a dar algunos pasos.

Se trató de implantar un sistema de remedios de última hora. Los créditos artificiales y abundantes que algunas fábricas recibieron, la ayuda de autoridades con planes de rehabilitación laboral y económica y otras medidas, pugnaron en vano por poner remedio a esta situación. Estos planes de rehabilitación fueron impuestos las más de las veces sin un racional estudio del mercado para los productos, sin un gradual mejoramiento de la capacidad adquisitiva de nuestro pueblo y viciados con mucha frecuencia por imposiciones demagógicas y favoritismos políticos. La desleal competencia del contrabando no fue frenada. En suma, fueron contadas las fábricas que pudieron realmente beneficiarse de un plan de rehabilitación.

Daba la impresión de que se trataba de salvar un cúmulo de problemas sociales y políticos que sobrevenían a raíz del cierre de fábricas, en vez de tenderse a un real fortalecimiento de las industrias en falencia, único modo de salvar, a su vez, la situación de inseguridad y de desempleo de los propios obreros.

Ingente y larga es, pues, la tarea de reconstruir todo lo destruido cuando el país no posee capitales y las fuentes externas tienen que atender tan numerosas necesidades.

La experiencia del pasado debe impulsar a las autoridades a no emprender planes artificiales de rehabilitación sino a estudiar racional y técnicamente el problema para iniciar una lenta —desgraciadamente tendrá que serlo— pero segura rehabilitación industrial tomando simultáneamente las medidas paralelas que todos conocen.

La Cámara de Industrias tendrá que prestar una amplia colaboración al país en este estudio y en esta racional planificación de ir atendiendo gradualmente lo que la economía nacional permita. La tarea es larga pero hay que iniciarla sin dilación.

CONCILIO ABIERTO AL MUNDO

Por VICENTE ENRIQUE TARANCON

ARZOBISPO DE OVIEDO

El mundo con sus problemas y sus angustias, ha estado presente en el Aula Conciliar desde el primer día. Casi me atrevería a decir que todas las deliberaciones tenían como nota de fondo la realidad del mundo actual. Cuando la Iglesia tomaba conciencia más viva de sí misma y desvelaba su misterio intentaba responder a la pregunta que el mundo le hace: "¿QUE DICES DE TI MISMA?". Cuando perfilaba los temas dogmáticos y disciplinares tenía en cuenta la mentalidad del hombre moderno y las formas de vida de la generación actual. Cuando revalorizaba la figura del seglar bautizado preparaba el instrumento para su acción intramundana. Pero donde ha aparecido más claramente esta preocupación ha sido al discutir el problema de la libertad religiosa y al proponer los temas vivos que hoy angustian a la humanidad y que integran en el Esquema XIII que se titula precisamente: "Presencia de la Iglesia en el mundo de hoy".

El Concilio es una realidad interna de la Iglesia Católica. Teóricamente ni interesa más que a los católicos y no toma decisiones más que para ellos. Pero la Iglesia no puede desentenderse del mundo en que vive inmersa y al que tiene que evangelizar. Y la evangelización exige, no pocas veces, una toma de postura sobre las realidades temporales. No es extraño que el Concilio haya hablado de la libertad, de la paz, del desarrollo económico, de la justicia social, de la solidaridad entre los pueblos, del hambre que sufren dos terceras partes de la humanidad. Y no solo no es extraño, sino que era una necesidad imperiosa del momento actual. El mundo anda un tanto confuso y desorientado y vuelve los ojos angustiados a la Iglesia. Esta no podía calar ante esa pregunta, muda pero insistente, que la humanidad la dirigía.

Nadie puede negar a la Iglesia el derecho a enfocar esos problemas temporales desde su peculiar punto de vista que no es sólo el de la revelación sino también el de la Ley Natural que ella es la encargada de recordar y defender. El interés y hasta la pasión con que el mundo no cristiano ha seguido esas deliberaciones conciliares es la prueba más evidente de que la Iglesia cumplía con su deber. Y que los hombres de buena voluntad tienen confianza en ella.

No es fácil, sin embargo, enjuiciar correctamente la conducta de la Iglesia. Cada cual confía en que la Iglesia apoya su posición y solucione su problema. Y son muchos los que miran con su criterio preferentemente humano esa labor orientadora de la Iglesia con lo que están incapacitados para comprender los matices que ha de tener cuando se hace como una exigencia del deber de evangelización. Los no cristianos, y hasta algunos católicos, quisieran que la Iglesia tomara una posición clara y definida en la solución de los problemas que hoy tiene planteados la humanidad. Reconocen su fuerza moral y quisieran que terciase en la disputa de los hombres. Y se sienten defraudados cuando ven que la Iglesia no quiere entrar en cuestiones que directamente pueden discutirse ni apoyar una tendencia.

La Iglesia no puede bajar a ese terreno. No puede encadenarse a una civilización, aunque se llama cristiana; no puede enfeudarse en un estado o régimen político, aunque se llama católico; no puede confundirse con una tendencia social, aunque sea justa. Ella tiene una misión sobrenatural. Juzga de los problemas temporales a la luz de la Ley de Dios. Y deja a los hombres las soluciones técnicas y concretas que pueden ser distintas, honradamente. Muchos católicos preferirían que la Iglesia se mantuviese en el terreno estrictamente religioso. Les molesta que enjuicie problemas económicos, políticos, sociales. Temen, quizá, que eso le comprometa y le quite independencia. Algunos se han escandalizado de que el Concilio tratase esos problemas temporales de los que hablan las Asambleas Internacionales y que vienen todos los días en las primeras páginas de los periódicos.

Estoy seguro de que el Concilio merecerá la crítica de unos y otros. Para los primeros dirá demasiado poco para los segundos, demasiado. Se repetirá ahora, una vez más, el fenómeno que se ha producido tantas veces a lo largo de la historia de la Iglesia. A León XIII algunos le llamaron liberal; otros socialista. Juan XXIII fue piedra de escándalo para no pocos. Son bastantes los que abren unos ojos de asombro, casi de espanto, ante la conducta de Pablo VI. Los Papas, desde León XIII, particularmente, han publicado encíclicas políticas, económicas, sociales. Y siempre han defendido su derecho a intervenir en esos problemas para cumplir su misión magisterial. Ahora empezamos a darnos cuenta de que si los católicos, en vez de criticarles, hubiésemos puesto en práctica sus enseñanzas sería mucho mayor la influencia de la Iglesia en el mundo.

La Iglesia seguirá siempre su camino, sin tener en cuenta las críticas de uno y otro lado. Ella no puede hacer otra cosa porque tiene que cumplir su sacratísima misión. Para evangelizar ha de preocuparse también de los problemas temporales y humanos, aunque sin salirse nunca de su campo. No sabemos cuáles serán las decisiones conciliares. Podemos estar seguros, sin embargo, de que estarán en esa línea de discreción que le es propia. Aunque a unos les parezcan exageradas y a otros excesivamente prudentes. Lo cierto es que con esta postura que recientemente impuso Juan XXIII y que el Concilio sigue con toda decisión se ha conseguido un bien inmenso.

Los no católicos de buen criterio se están dando cuenta, además de que van preparando los medios para que la Iglesia pueda influir decisivamente en la orientación del mundo de mañana.

El Concilio ha sido un regalo de Dios a la Iglesia y al mundo. Pronto veremos todos, sus magníficos resultados.

COMENTANDO EL PRESENTE por minucio

¿Revolución dentro de la Revolución?

El ex-canciller y ex-embajador de Paz Estenssoro en la Argentina, Eduardo Arze Quiroga, ha reaparecido en la escena pública con una visita de "presentación de respetos" al General Barrientos quien, como se sabe, fue la figura dinámica en el derrocamiento de Víctor Paz.

Al salir de esa audiencia el señor Arze Quiroga fue interrogado por los periodistas sobre la revolución del 4 de noviembre y respondió que, a su juicio, aquello fue simplemente "una revolución dentro de la revolución... porque la revolución nacional es irreversible...". Dijo también el ex-ministro de Paz Estenssoro que en las actuales circunstancias el MNR debe apoyar al General Barrientos y que esa debiera ser la actitud de todos los hombres que esperan llevar adelante la revolución nacional".

Pasando por alto el "culto" que de la lealtad hacen algunos políticos para acomodarse a nuevas situaciones, me referiré hoy a ese tan trillado slogan de "revolución dentro de la revolución" que muchos ex-colaboradores de Paz Estenssoro repiten sin cesar y utilizan como suficiente justificativo para la práctica del camaleonismo político.

Cuando los movimientistas hablan de "revolución dentro de la revolución" lo que en realidad quieren decir es "revolución del MNR dentro de la revolución del MNR" porque no cabe duda de que para ellos revolución nacional y revolución del MNR son la misma cosa. Bajo este punto de vista resultaría que el 4 de noviembre el MNR derrocó al MNR y que la sustitución de Paz por Barrientos fue simplemente un cambio de personajes dentro del mismo régimen político; algo así como ponerle gorra y charreteras al MNR en función de gobierno.

Hace pocos días, el Ministro de Gobierno —que en cierta manera interpreta el pensamiento de la Junta— al responder a un pedido que hizo Siles Zuazo para que se instaure un proceso de la Revolución Nacional, aclaró un tanto esa confusión de términos expresando que no consideraba oportuno el momento para juzgar EL PAPEL QUE LE CUPO AL MNR DENTRO DEL PROCESO DE LA REVOLUCION BOLIVIANA. Añadía el Ministro que la Revolución Boliviana es patrimonio de todo el pueblo y señalaba que, "lamentablemente, algunas camarillas y grupos del MNR, durante los últimos años, se desviaron de ese espíritu de redención social, para imponer una dictadura antinacional".

Me parece correcto hablar de Revolución Boliviana, porque este término es amplio y refleja el indiscutible afán de justicia social y de cambio de estructuras que anima a nuestro pueblo desde hace décadas. Pero hay que reconocer que esa revolución está recién por hacerse, pues, hasta hoy, los gobiernos anteriores al MNR —salvo pocas excepciones— no pudieron siquiera interpretar esa aspiración colectiva. Y el MNR, que tuvo la mejor oportunidad de la historia, después de algunos pasos iniciales positivos, estancó el proceso revolucionario y finalmente lo frustró.

Lo ocurrido el 4 de noviembre no es, pues, una "revolución dentro de la revolución del M.N.R." como creen los ex-colaboradores de Paz Estenssoro. Yo diría que es más bien una tentativa más de hacer realidad y llevar adelante la tan esperada Revolución Boliviana, que podrá ser de orientación marxista o cristiana, totalitaria o democrática, según el rumbo que le impriman los gobernantes.

MINUCIO

VIET NAM ES CRUCIGRAMA QUE POCOS LO ENTIENDEN

Por: GUILLERMO ZAVALA W.

Minneapolis.— (PRESENCIA) En Norteamérica funcionan 70 millones de televisores, más de cinco mil estaciones radiales y al margen de revistas se imprimen 1.700 diarios.

Pese a ello, una reciente encuesta indica que un 25 por ciento de la población adulta ignora que China se halla dividida y no sabe de los problemas que afligen a los Estados Unidos en Viet Nam.

Hay quienes sostienen que este grado de ignorancia sólo tiene una explicación. Ese 25 por ciento concentra su atención en los programas de cowboys que lo encazeba "Bonanza".

Escuchan radio para saber si lloverá o nevará y de los periódicos extractan el jugo de las tiras cómicas o los avisos económicos.

x x x

Mientras tanto la política de "ojo por ojo y diente por diente" dispuesta por el Presidente Johnson se constituye en crucigrama muy difícil de solucionar.

Hay quienes insisten porque el Gobierno disponga el retorno al país de los 23 mil soldados norteamericanos y se deje a South Viet Nam, con el problema.

Otros porque se inicien conversaciones con el Gobierno de Hanoi y se haga en Viet Nam un pacto similar al firmado durante la guerra de Corea.

Finalmente tenemos a los que exigen una acción definitiva para acabar con los guerrilleros y avanzar sobre Viet Nam del Norte. El enigma constituye la reacción de China comunista y Rusia.

x x x

Viet Nam es un dilema para la Casa Blanca, integrantes del Congreso y expertos del Departamento de Estado. En varios países manifestantes callejeros exclaman "yankees go home".

La prensa destaca los diversos ataques realizados a misiones diplomáticas norteamericanas. Por su parte los manifestantes locales efectúan marchas pacíficas portando carteles donde se lee "yankees come home".

x x x

Aquí todo es motivo de negocio. No podía faltar quien sirviéndose del tema Viet Nam hiciera buenos dólares.

Se trata de un "tahur" de Las Vegas que se dedicó a aceptar apuestas sobre quien ganará en Viet Nam. El negocio le duró poco, pues la policía dispuso su detención.

Lo que no se reveló fue si las apuestas favorecían a Viet Nam del Norte o del Sur.

ARTE Y CULTURA.-

EL ULTIMO ESTRENO DEL T.E.U.

Por ARMANDO VILLAFUERTE CLAROS

Para quienes tenemos que ver con el nacimiento del Teatro Experimental Universitario de San Andrés, constituye una gratísima sorpresa comprobar que en ese inquieto grupo artístico existe constante superación.

No hace muchos años vimos hacer sus primeras armas en este arte del teatro a varios jóvenes que apuntaban promisoras virtudes y cualidades en el tinglado; hoy vemos con satisfacción que aquellas promesas son ya realidad.

Nos referimos a Raúl Rivadeneira y Carlos Machicao que protaginozaron la última presentación del Teatro Experimental Universitario llevando a la escena la difícil obra de Karl Wittlinger "¿Conoce Ud la Vía Láctea?"; interesante pieza teatral de compleja realización que requiere especial preparación y arduo trabajo, si se tiene en cuenta la multiplicidad de elementos que deben concurrir para una feliz puesta en escena.

Ya habíamos podido apreciar la versatilidad artística de los actores en diferentes oportunidades. Así, vimos a Machicao en "El Malentendido", aquel drama de Albert Camus que el T.E.U. llevó al Paraninfo con tanto éxito en un homenaje póstumo al malogrado dramaturgo francés y vimos vocación teatral en Rivadeneira en ocasión de su actuación interpretando uno de los papeles de la comedia de Terence Rattigan "La Versión de Browning". En realidad, desde que ambos actores debutaron en teatro con las "Historias para ser contadas", magnífica muestra de teatro social de Oswaldo Dragun, si bien no ha pasado mucho tiempo, la experiencia por ellos adquirida es enorme como fruto de su perseverancia estudio y dedicación.

Notamos en la interpretación de la comedia de Wittlinger buen desplazamiento en el escenario, aprovechándose acertadamente los primeros y segundos planos —algo favorecidos los actores en este sentido, ya que nunca aparecen más de dos personajes en escena— buena inflexión de la voz, aun que no del todo superada la dicción —problema general para nuestros actores, por lo demás—. En suma, ambos expusieron sobre el tinglado "su vivencia razonadora", que muy bien pudo apreciar y "sentir" el selecto público que llenó el Paraninfo Universitario.

Párrafo especial para Hugo Valderama, en lo que se refiere a su labor en el trabajo de maquillaje, logrando caracterizar casi perfectamente a los distintos personajes que interpretó Machicao. En lo que respecta a la dirección artística, se nos ocurre pensar que pudo haber explotado mucho más las condiciones interpretativas, particularmente cuando la obra adquiere el tono trágico o dramático y en los distintos monólogos de la misma. De todas maneras, significa una prueba elocuente de trabajo la escenificación de la comedia de Wittlinger que, independientemente de la actuación de los protagonistas, encierra "problemas" de escenografía, iluminación, utilería, maquillaje, etc., requiriéndose la intervención de un buen número de colaboradores entre los que podemos señalar a Carlos Rossi —mejor en la segunda presentación de la obra—, Manuel Monje, Augusto Jáuregui, Henry Jordán y Raúl Mendoza.

Tenemos la seguridad de que la obra gustó al público porque sencillamente el comentario general fue muy favorable y como el teatro es hecho especialmente para el público —como diría Aime Touchard—, debemos aceptar el fallo inexorable de este supremo Juez.

El Contrato sobre la Mina Matilde

Por HAROLD OLMOS M.

Hace algunos días este matutino publicó en su totalidad el contrato o "acuerdo general" que habían suscrito los señores Guillermo Bedregal y Hermann Schippers, a fines de ... con el consorcio japonés (OMRD) interesado en explotar los yacimientos de zinc de la Mina Matilde.

Para nadie es desconocido que la Mina Matilde es uno de los yacimientos más ricos del mundo. Sus reservas están calculadas en miles de millones de dólares, para una explotación intensiva de muchos años. De ahí que resulta sugestivo el hecho de que en sólo dos semanas de negociaciones, Guillermo Bedregal y Hermann Schippers hayan suscrito un acuerdo en el más sigiloso secreto, que en sí significaba ya un compromiso, para explotar el rico yacimiento.

En el contrato saltan a la vista algunos errores que merecen serias objeciones. Pero antes es necesario señalar que el ex-Presidente Paz Estenssoro conocía el acuerdo. Y aquí viene lo interesante: ante Bedregal Paz Estensoro se había mostrado "complacido" con el acuerdo. Pero en fuentes fidedignas se asegura que por las espaldas del ex jerarca de Comibol, había hecho preparar un informe especial. Demás está decir que desaprobaba el acuerdo.

Ahora bien: el artículo segundo, la cláusula 2.02, establece la formación de una sociedad mixta entre Comibol y OMRD. Lo raro es que se hubiera fijado un capital por la irrisoria suma de dos mil dólares, de los cuales un mil veinte aportaría la empresa estatal y el resto OMRD. Muchas interpretaciones pueden darse a este capital simbólico, a raíz del cual Comibol debía contar con un 51% de las acciones y OMRD con el 49%. Mas se torna inadmisible el hecho de que este porcentaje sea tan sólo aplicable a la distribución de utilidades y no así a las decisiones de tipo administrativo. Y cabe anotar que el Ing. Roberto Arce, en su informe sobre la minería, señala que para explotar la Mina Matilde se requería una suma no menor de ocho millones de dólares.

Otro punto, de muchos otros que merecen observaciones, se refiere a la designación de las autoridades administrativas de la empresa Mixta (Comibol-OMRD) para dirigir sus actividades. El gerente será designado por OMRD se designarán dos sub gerentes, uno boliviano y otro de la OMRD. Las funciones del sub-gerente nacional serán normadas por OMRD. Esto significaría que en el momento en que tenga que definirse cualquier situación administrativa que pudiera mellar el interés nacional, el sub-gerente poco o nada podrá hacer porque sería la OMRD quién decida qué es lo que debe hacer.

Quedan muchas aclaraciones por formular. Pero entretanto, queda la interrogante de si el actual gobierno suscribirá el acuerdo general, si llamará a nueva licitación o si, finalmente, exigirá a la compañía japonesa revisión del acuerdo general con una mejor propuesta.

CARTA DEL DIA

Al Tte. Cnl. Bernal

Señor Ministro:

Como Ud. muy bien sabe, los hombres de la Junta de Gobierno decidieron realizar un experimento político. Retirar la candidatura del Gral. Barrientos y hacer que todo el apoyo militar que se le iba a dar, se volcara en Ud. Las razones mediatas e inmediatas para tal decisión, las consecuencias políticas que el hecho acarrearía y los posibles cálculos que en futuro se podrían hacer en torno a esta maniobra política, son de pleno conocimiento de Ud y como no se le oculta, también los conocemos en este diario.

Antenoche, una vez tomada la decisión —Ud. estará presente y recuerda bien el desarrollo de los argumentos y decisiones— PRESENCIA lo entrevistó. Al saber que ya conocíamos la noticia, Ud. habló de que aceptaba la decisión del Gral. Barrientos con patriotismo. Dijo que aún no sabía a quién elegiría como compañero de fórmula para ir a la candidatura para presidente y que más adelante estudiaría alianzas y otros temas electorales.

Nosotros le dijimos que era deseo del Gral. Barrientos presidir las elecciones en las que Ud. iba ser candidato a presidente. Y Ud. no negó tal aseveración.

Al día siguiente, Ud. se había olvidado todo. La decisión no fue tomada. La entrevista y todo lo que dijo en ella, habían sido un sueño. ¿Qué pasa Sr. Ministro? ¿Cuál es la maniobra dentro de la maniobra? Ud. ha dicho a la prensa: "No conozco nada. Es una simple especulación periodística". Como caballero, como Ministro y como Militar, no debió Ud. decir eso. Porque no es verdad. Y si las decisiones políticas internas se hacen a costa de llamar mentirosos a quienes no hemos mentido en nada, entonces Sr. Ministro este país no tiene esperanza ni remedio.

La saluda, XAVIER

TRIDENTAZOS Por Luzbel

VISION DEMOCRISTIANA

CARTAS AL LECTOR:

MALVERSACIONES Y CONTROL OBRERO

Señor Director:

He leído con atención el enjuiciamiento que sobre el "Informe Arce" formula el Dr. Orlando Capriles Villazón, Secretario de Legislación Laboral de la COB.

El nombrado abogado sostiene que el control obrero es una "medida fiscalizadora" de de carácter imprescindible para "evitar el derroche, el negociado y la malversación".

Pero líneas antes afirma que "en doce años (1952-1964) COMIBOL acumuló un déficit de $us. 106.000.000. En el mismo período, los responsables de COMIBOL gastaron una suma superior a $us. 654.000 en fines político-represivos".

Si en concepto del citado abogado el control obrero es tan bueno y eficiente, ¿cómo se explican los derroches en COMIBOL que él menciona y los que han sido denunciados por la Comisión Investigadora? ¿Acaso, de 1952 a 3 de agosto de 1963, no había en COMIBOL y en las minas nacionalizadas, control obrero con derecho a veto? ¿Qué hacían los controles obreros que no evitaron en COMIBOL "el derroche, el negociado y la malversación"?

Y si el control obrero no es tan buena "medida fiscalizadora" como parecía, ¿por qué se insiste en su reposición? ¿No hay una evidente contradicción entre las supuestas bondades del control obrero y los hechos?

Al agradecer a Ud. la inserción de esta opinión en las páginas de su prestigioso diario, le saludo atentamente.

J. C. Q.

Paulovich La noticia de perfil

Los nazis en Arani

En la última visita que realizó el General Barrientos al Departamento de Cochabamba se encontró en Arani con algunos campesinos que le saludaron levantando el brazo al estilo nazi. Al General no le gustaron estos saludos.

— 0 —

¿Por qué no podría haber nacido en Arani un Partido nazi de verdad y cuya filosofía se base en la superioridad de la raza cochabambina sobre todas las otras que existen en el país...?

— 0 —

Los arios puros no podrían convertirse en Bolivia en las aranios puros...? La raza arania tiene —estoy seguro— ejemplares tan magníficos como la raza aria. Y si los arios se alimentaban de salchichas, patatas y cerveza nuestros aranios lo han hecho de mote, quesillo y chicha.

— 0 —

Altos los germanos, altos los cochabambinos. Rubios los germanos, rubios los cochabambinos. Fuertes los germanos ,fuertes los cochabambinos. Trabajadores los germanos, ricos tipos los cochabambinos.

— 0 —

No me explico por qué tuvo que molestarse el General Barrientos al encontrar en Arani un brote de nazismo. Sobre ese concepto de raza superior que indudablemente es la cochabambina, podía edificarse una doctrina de resurgimiento nacional y de conquista del "espacio vital".

— 0 —

Una chola cochabambina, ¿qué tendría que envidiar a una walkiria...? Alta la walkiria, alta la cochabambina. De trenzas rubias la walkiria, de trenzas negras la cochabambina. Medio "kaima" la walkiria, subyugante la chola cochabambina.

— 0 —

Y si los nazis emprendieron una sañuda persecución contra los semitas, en nombre de una raza superior, ¿por qué los nazis de Arani no podrían emprender una campaña igual, aunque no sangrienta, contra todos los pícaros y bellacos que esquilmaron a este país y levantaron su imperio de oro...?

— 0 —

Yo saludo a los nazis de Arani con el brazo en alto y con el gesto más fiero que puedo, les digo: Heil.

PAULOVICH.

Brasil

Castello Branco advirtió al país sobre la existencia de una contrarrevolución

BRASILIA, 23. (AP.) — El Presidente Castello Branco advirtió a la nación sobre la existencia de un "movimiento destacadamente contra revolucionario" en la Cámara de los Diputados "resultante de algunas manifestaciones de los enemigos de la renovación política brasileña".

El Presidente hizo su advertencia ayer después de larga reunión ministerial cuando se trató de la fijación de nuevos niveles de sueldos mínimos pero extraoficialmente se dijo que la elección del nuevo presidente de la Cámara fue uno de los temas de importancia de la reunión.

El tenso panorama político calentóse aún más en las últimas horas, después que quedó muy claro que el Partido Social Democrático (P.S.D.), seguirá en su desafío al Gobierno y mantendrá la candidatura de Paschoal Ranieri Mazzili.

Castello Branco está peleando con el PSD hace algunos días; el partido designó oficialmente a Mazzili. El Gobierno intentó vetar su nombre, pues acusa a Mazzili de "tráfico de influencia política", pero el PSD decidió enfrentar las consecuencias.

El candidato oficialista, con respaldo del bloque parlamentario de la revolución es Bilac Pinto, miembro de la fuerte Unión Democrática Nacional (UDN).

En indirecta crítica a Mazzili, Castello Branco dijo que "los manipuladores de este movimiento reaccionario intentan la disociación política del Gobierno, la división de las Fuerzas Armadas, divulgando votos y apoyos de los medios militares".

Proyecto de ley para préstamos multilaterales a Latinoamérica fue atacado en Senado de EE. UU.

WASHINGTON, 23 (AP).— Un proyecto de ley para añadir 750 millones de dólares en contribuciones de los Estados Unidos a los fondos destinados a préstamos multilaterales a América Latina fue atacado hoy en el Senado. La votación se aplazó hasta mañana.

Los senadores Allen J. Ellender, demócrata de Luisiana; Stuart Symington, demócrata de Missouri, Frank J. Lausche, demócrata de Ohio y Kohn J. Williams, republicano de Delaware, formularon críticas sobre lo que dijeron ejercería un efecto adverso en la balanza norteamericana de pagos, que es ya desfavorable.

El Presidente de la subcomisión del Senado de Asuntos Latinoamericanos, Wayne Morse, demócrata de Oregón, dijo que se opondrá al proyecto, entre otras razones, porque es una adición oculta a la petición del Presidente Johnson de 3.38 mil millones de dólares en fondos de ayuda a los países extranjeros.

La medida fue aprobada por la Cámara de Representantes la pasada semana. Autorizaría una suscripción adicional de los Estados Unidos de 250 millones de dólares, durante tres años, al Banco Interamericano de Desarrollo para su fondo de operaciones especiales para ser usado en el financiamiento de viviendas, educación y proyectos semejantes, para ser reembolsada ya sea en dólares o en moneda local.

El Papa Paulo VI intercambia obsequios con el Arzobispo Josef Beran, de Praga, en audiencia privada concedida a éste en el Vaticano. El Arzobispo, después de 16 años de confinamiento, recibió anteayer el capelo cardenalico. AP Wirephoto).

Estados Unidos

Explosión e incendio destruyó sede musulmanes negros en barrio de Harle

NUEVA YORK, 23. (AP.) — Una mezquita donde radica la sede de los musulmanes negr en el barrio de Harlem quedó destruída por una explosión y un incendio esta mañana a prime hora, al parecer en un acto de represalia por el asesinato del líder rival de los negros nacional tas Malcolm X.

Su cadáver es velado en público, a pesar de haberse recibido una amenaza de una bomba co tra la funeraria.

El "New York Times" recibió también una llamada telefónica anónima con la amenaza una bomba, según dijo la Policía. La persona que hizo la llamada pareció estar resentida por editorial del diario publicado el lunes, en el que se decía que Malcolm X era "un hombre extra dinario y retorcido que aplicó muchos dones verdaderos que poseía a una mala causa". Ningu de las amenazas se materializó.

Del Pacífico al Atlántico se advirtió temor e intranquilidad en las comunidades negras como secuela del asesinato el domingo de Malcilm, de 39 años de edad, jefe de la organización de Unidad Afro-Norteamericana.

EN SAN FRANCISCO

Un lugar de reunión de los musulmanes en San Francisco fue blanco de un incendio alimentado con kerosene.

En Chicago, la Policía confirmó un informe según el cual un grupo de seis hombres, seguidores de Malcolm, que ha concebido un plan de venganza, había llegado de Nueva York. Se creyó que se proponen llevar a cabo su plan contra el jefe supremo de los musulmanes negros Elijah Muhammad, que en cierta ocasión fue superior de Malcolm. Este se había conve su enemigo más implacabl mmad, cuya sede central s tra en Chicago, ha nega cimiento alguno del asesi

INQUIETUD POR LA SEGURIDAD DE CASSIU

Un ex dirigente del mo de los musulmanes negros ton, Aubrey Barnette, exp quietud por la seguridad peón de box de peso comp ssius Clay. El púgil se a movimiento de los musulm la presión de Malcolm X, que éste fuera expulsado ganización.

CON LA MISMA MONE

Antes del incendio de la de Harlem, se atribuyó a los tenientes de Malcolm, Ameer, de 31 años, la sigu claración:

"Vamos a pagarles con la moneda lo que hicieron a Habrá represalias máximas"

El incendio en las primer de hoy prácticamente des mezquita de cuatro pisos si calle 116 junto a Lenox Ave la sede de Malcolm cuand ba en Harlem como jefe de Muhammad en el mo de los musulmanes negros.

EL EDIFICIO

Varias tiendas pequeñas ban la planta baja del edi segundo piso estaba vacan tercero estaban las oficinas res del movimiento, y el te Islám de Muhammad ocu piso cuarto.

Precedido por una explosi 2:15, el incendio ocurrió después que Malcolm fue de varios disparos ante 50 adherentes durante una que se celebraba en la sala Audubon, en la sección de hington Heights.

Las autoridades consider incendio como sospechoso, ron que se habían hallado les incendiarios en un edi yacente.

El Primer Ministro de Gran Bretaña busca solución a crisis vietnamita

LONDRES, 23. (AP.) — El Primer Ministro Harold Wilson dijo hoy que está sosteniendo activas consultas diplomáticas confidenciales para buscar una solución a la crisis de Viet Nam.

Algunos informantes británicos dijeron anteriormente que el gobierno laborista de Wilson está sondeando a los Estados Unidos y a la Unión Soviética sobre las posibilidades de un arreglo pacífico en Viet Nam así como en la totalidad de Indochina.

Wilson dijo en la Cámara de los Comunes:

"El Secretario de Relaciones Exteriores (Michael Stewart) y yo estamos profundamente preocupados con la situación en Viet Nam. Esperamos que el Gobierno pueda desempeñar una parte efectiva para contribuir a resolver los problemas presentes y llegar a una base para una solución pacífica.

"Con este objeto estamos realizando activas consultas diplomáticas de naturaleza confidencial".

Fuentes británicas habían dicho que los sondeos no se han aproximado ni mucho menos todavía a la etapa de verdaderas negociaciones. El gobierno británico está elaborando un panorama de los objetivos de los Estados Unidos, no tan sólo en Viet Nam sino en toda la zona del sudeste de Asia. Mientras tanto, dijeron los informantes diplomáticos británicos están tanteando las actitudes soviéticas respecto a posibles negociaciones sin revelar a Moscú las probables intenciones de Washington.

Se están llevando a cabo consultas también en otras capitales interesadas como Nueva Delhi, dijeron las fuentes británicas.

La actitud norteamericana acerca de los esfuerzos británicos no se ha revelado aquí en forma detallada. Sin embargo, los Estados Unidos no pueden ser totalmente opuestos a tales gestiones, puesto que el embajador norteamericano David Bruce visitó a Wilson la semana pasada para tratar acerca de la situación en Viet Nam. Fuentes británicas dijeron que Wilson se ha comunicado por teléfono con el Presidente Johnson para tratar del problema, y en otros niveles ha habido asimismo cambios de impresiones.

STAN LAUREL FALLECIO EN CALIFORNIA

SANTA MONICA, California, 23 (AP).— Stan Laurel, miembro de la famosa pareja cómica del cine que formaba - el extinto Oliver Hardy, falleció hoy de un ataque cardíaco en su residencia aquí. Tenía 74 años.

Su esposa Ida estaba a su lado al producirse el deceso.

La salud de Laurel había deteriorado después de sufrir un ataque hace diez años y el actor vivía recluido la mayor parte del tiempo desde entonces.

Hardy, el inefable "gordo" de la pareja, cuyas películas todavía arrancan carcajadas a chicos y grandes cuando son exhibidas por la televisión, murió hace unos diez años.

Laurel, oriundo de Inglaterra, inició su carrera cinematográfica en la época silente. Su personaje del "flaco" era el que invariablemente metía en apuros altonomio, que por lo general terminaban con algún desastre para Hardy.

Campaña económica para la Universidad Católica de Pto. Rico

Ponce, Puerto Rico (NA).— Se ha iniciado en esta ciudad una campaña para reunir un mínimo de un millón de dólares destinados al desarrollo de la Universidad Católica de Puerto Rico.

Gran Bretaña promete armas nucleares a las naciones amigas que viven no lejos del imperio atómico chino

Por ARTHUR L. GAVSHON

Londres, 23 (AP).— El gobierno laborista prometió hoy que sus bombas nucleares servirán para proteger a países amigos que no las poseen, tales como la India, que viven bajo la amenaza del poder atómico chino.

Pero el gobierno que encabeza el Primer Ministro Harold Wilson en un bosquejo oficial de su programa de defensa, descartó prácticamente la posibilidad de "cualquier gran guerra atómica como resultado de un conflicto directo" entre Rusia y Occidente.

DOCUMENTO PRESENTADO AL PARLAMENTO

En un documento sobre defensa presentado hoy al Parlamento se dice sobre esta cuestión:

"Esta (una gran guerra atómica) puede considerarse casi totalmente descartada como resultado de la capacidad (atómica) mutua.... Y la agresión deliberada, aún en pequeña escala, es improbable en Europa".

El gobierno inglés advierte sin embargo que persisten peligros de guerra como resultado de malos entendidos, errores de cálculo o accidente. La inestabilidad, acompañada por intranquilidad y conflictos, puede muy bien aumentar el Africa y otras partes.

OFERTA DEL GOBIERNO

A esto sigue la oferta del gobierno de calmar los temores de los países amigos en las cercanías de la incierta e inestable zona de influencia China.

"La explosión China debe recordarnos que la estabilidad lograda hasta ahora en las relaciones entre la Unión Soviética y la alianza occidental, puede ser puesta rápidamente en peligro por la extensión de armas atómicas a países que ahora no las poseen.

"Por este motivo los acuerdos internacionales para impedir la extensión o adquisición de armas atómicas deben ser un propósito urgente de nuestra política exterior.

"Nuestra política defensiva debe estimular y no impedir el logro de tales acuerdos.

POLITICA NUCLEAR

"Mientras tanto nuestra política nuclear debe tender a dar confianza a algunas de las naciones no-atómicas".

Una alta fuente gubernamental refiriéndose a esta forma de pensar del gobierno de Wilson dijo que la nueva capacidad atómica de China no altera profundamente las relaciones entre las grandes potencias. Pero agregó que plantea a las grandes potencias uno de los grandes problemas urgentes: asegura que la India no participe en la carrera de armamentos atómicos.

El gobierno de Wilson piensa que la mejor forma de evitar esto es que las cinco grandes potencias atómicas —los Estados Unidos, Rusia, Inglaterra, Francia y China— concurran en ofrecer garantías a la India contra un ataque atómico.

ARICA:

TIBURON HIZO TAMBALEARSE A UNA GOLETA

ARICA, 23 (AP).— Un tiburón de cuatro metros hizo tambalearse peligrosamente hoy a la goleta en que viajaba el Ministro de Relaciones Exteriores, Gabriel Valdés, cerca del puerto.

El escualo chocó violentamente con la embarcación. Valdés se encuentra de visita en Arica con otros ministros de Estado.

UN PUENTE PARA UNIR 3 PAISES

Lima (NA). — América del Sur podría contar en breve con un puente interoceánico que atravesando Argentina, Paraguay y Chile, uniría los puertos de Bahía Blanca en el Atlántico y Talcahuano en el Pacífico. El recorrido entre estos dos puntos se hace actualmente por mar en 30 días, con el puente interoceánico se podría hacer en sólo 36 horas.

Las delegaciones de Argentina, Paraguay y Chile que asistieron a la reunión del Parlamento Latinoamericano, se comprometieron a realizar las gestiones pertinentes ante sus respectivos gobiernos, para que se construyan los pequeños tramos carreteros que faltan para unir esta vía de 1.200 kilómetros.

LA POLICIA trata de contener a estudiantes que realizaban una manifestación contra Estados Unidos en Nairboi, Kenya. La manifestación se realizó frente a la embajada americana por por la noticia de que aviones congoleses de fabricación americana habrían bombardeado pueblos de la frontera de Uganda. (AP Wirephoto).

MUSULMANES NEGROS TOMAN MEDIDAS PA PROTEGER LA VIDA DE SU JEFE MUHAMM

Por William J. Conway

CHICAGO, 23 (AP).— Los musulmanes negros establecieron hoy sus propias medidas de seguridad para complementar la protección que está brindando la Policía al dirigente de la secta Elijah Muhammed, en previsión de un posible atentado.

El aparentemente impasible Muhammed, de 68 años, está tan protegido como el Presidente de los Estados Unidos.

Los destacamentos especiales de la Policía mantienen también vigilancia en otra media docena de lugares, para evitar derramamientos de sangre o represalias contra las diversas propiedades de la secta en Chicago.

Muhammed, que no ha solicitado protección de la Policía, se mantenido recluido en su mansión de 19 habitanciones al sur de Chicago. Con él había guardias del grupo de acción "Fruto del Islam", integrado por miembros de la secta negra adiestrados en Karate.

Otros guardas musulmanes negros estaban en automóviles estacionados a lo largo de la calle frente a la mansión, lo que indicaba que su dirigente había cambiado de opinión después de manifestar ayer a los periodistas que no temía represalias por el asesinato en Nueva York el domingo de Malcolm X.

Muhammed, que se autocalifica como mensajero de Alá, dijo que los musulmanes no estaban complicados en el asesinato de Malcolm, un ex-lugarteniente suyo que se separó de la secta para fundar otra.

La Policía de Chicago d su parte que tenía informac pecto a que seis partidar desaparecido Malcolm X hal lido de Nueva York en mi venganza, y que Muhamme un objetivo probado.

La mansión de Muhamme rodeada por una verja al cero.

JAC URUGUAYA CUMPLIO SU 5º ANIVERSARIO

Montevideo (NA). — La J Agraria Católica del Urugu memorando su quinto aniv realizó el 31 de enero su congreso nacional.

Delegados del país y del jero se reunieron en el Parq dó, en San José, ciudad a unos cien kilómetros al n te de Montevideo.

Concurrieron representant la JAC de Argentina, Brasi le, Bolivia y Paraguay, para cipar en el certamen que tu mo tema central "Cinco añ la JAC: la opinión de los jó la acción para el futuro".

La JAC en el Uruguay fu dada a iniciativa del obispo señor Luis Baccino, en la di de San José de Malo, y se h tendido a 130 zonas en doce diecinueve departamentos d ruguay.

Dirigentes juveniles agrari gas y franceses, de ambos se han ido turnando a lo la este quinquenio, aportand ideas y sugerencias, y ases a los equipos diocesanos y nal de la JAC.

Actualmente, Gladys Par dirigente de la JAC urugua pa un alto cargo en el Co Mundial del Movimiento Int cional de la Juventud Agra tólica, MIJAC. Fue elegida reciente congreso realizado Camerún, Africa.

El actual asesor latinoamer del MIJAC, es el joven sac uruguayo, R. P. Hervé Seijas

UN SIRIO Y UN NORTEAMERICANO FUERON EJECUTADOS EN DAMASCO

Damasco, Siria, 23 (AP). — Un pelotón fusiló hoy a un Coronel del Ejército Sirio y un ciudadano norteamericano nacionalizado, de origen sirio, fue ahorcado, acusados ambos de haber espiado para los Estados Unidos.

Un tribunal militar sirio dictaminó el sábado en la noche que los dos eran miembros de una red de espionaje que, según dijo el gobierno, estaba dirigida por Walter Snowdon, segundo secretario de la embajada de los Estados Unidos. El tribunal los sentenció a la pena de muerte. El pelotón fusiló al Coronel Abdel Moeen Hakimi, de 43 años de edad. Había servido con las fuerzas costaneras de Siria.

Farhan Atassi, de 37 años, que adquirió la ciudadanía norteamericana después de casarse con una norteamericana, murió ahorcado en la plaza Al Marja, en el corazón de Damasco. Había representado a una compañía cinematográfica norteamericana en Damasco.

Hakimi y Atassi se declararon culpables de la acusación de haber entregado a Snowdon, 10 granadas para un nuevo cañón antiaéreo de fabricación soviética. Declararon que el diplomático les pagó 10,000 dólares.

También dijeron al tribunal que Snowdon les adelantó un total de 11.000 dólares para proporcionarle información sobre una nueva arma naval, una combinación de embarcación-cohete, hecha por los rusos.

Los Estados Unidos negaron las acusaciones de espionaje.

"Las naciones amantes de la paz están firmemente decididos a detener el conflicto en Vietnam - Sur"

DECLARO ANASTAS MIKOYAN

MOSCU, 23 (AP).— El Presidente Anastas I. Mikoyán dijo hoy que los "países amantes de la paz" están firmemente determinados a detener la ampliación del conflicto en Viet Nam según informó la agencia noticiosa soviética TASS.

Mikoyán hizo la declaración en un discurso que pronunció durante un almuerzo ofrecido al Presidente de Finlandia Urho Kekkonen.

En tonos decididamente más moderados que los fuertemente anti-norteamericanos expresados ayer por el Ministro de la Defensa soviético, Mariscal Rodio I. Malinovsky, Mikoyán dijo:

"La firme determinación de todos los países y pueblos amantes de la paz para detener a los agresores, para prevenir el desarrollo de un extenso conflicto militar en Asia suroriental y para apresurar la estricta observación de los acuerdos de la Conferencia de Ginebra, sobre la Indochina, está adquiriendo ahora importancia especial".

MUCHOS HOMBRES HARIAN COSAS GRANDES SI NO ESTUVIERAN PREOCUPADOS POR COSAS PEQUEÑAS.

UN MENSAJE DE BUENA VOLUNTAD DE

LA MERCANTIL DE SEGUROS Y REASEGUROS

SERIEDAD SEGURIDAD SERVICIO

SISMO SACUDIO A CHILE AYER

SANTIAGO DE CHILE, 23 (AP). Un sismo estremeció esta tarde cuatro ciudades en la región minera del norte de Chile y causó el agrietamiento en muchos edificios.

Berkeley, California, 23 (AP).— Un movimiento sísmico de suficiente intensidad como para haber causado considerable daño en caso de haberse producido en una zona poblada fue registrado hoy a las — 17.23 EST. por la Universidad de California y su epicentro fue localizado en la región septentrional de Chile.

El departamento sismológico de la Universidad calculó la intensidad del fenómeno entre 6.3 y siete grados en la escala Richter. El terremoto que destruyó San Francisco en 1960 fue calculado como

NGUYEN KHANH SERA OBSERVADOR DE VIET NAM-SUR EN LAS NN. UU.

SAIGON, Viet Nam, 23 (AP).— El Teniente General Nguyen Khanh anunció hoy que será observador de Viet Nam del Sur ante las Naciones Unidas, por decreto del Gobierno.

El jefe de Estado Jhan Kam Suu nombró al ex-hombre fuerte de Viet Nam del Sur embajador sin sede, equivalente a una forma gentil de exilio, como corolario al golpe y contragolpe de Estado que le costó a Khanh su comando de las Fuerzas Armadas vietnamesas.

Mediante un nombramiento similar que Khanh sacó del país al Teniente General Duong Van Min, crítico y rival potencial, el otoño pasado. El hombre que derrocó al Presidente Ngo Din Diem en 1963 fue enviado en misión de buena voluntad al Japón, Hawai y varias naciones de Asia suroriental.

Mientras la guerra continuaba bajo la dirección del nuevo comandante en jefe, Mayor General Tran Van Min, oficial apolítico que no tiene relación alguna con Duong Van Min.

Un soldado norteamericano fue muerto y otro gravemente herido el lunes en la noche por una granada lanzada contra un puesto de comando a 56 kilómetros al este de Saigón. Las muertes de norteamericanos en combate en Viet Nam se elevaron a 276.

Aviones de guerra y soldados se unieron en un esfuerzo por destruir emboscados comunistas a lo largo de la carretera selvática en la provincia de Bin Din, a 480 kilómetros al norte de Saigón. Setenta soldados vietnameses desaparecieron después que guerrilleros comunistas atacaron a tres pelotones.

UN MARINERO es rescat por un helicóptero tras ser h do en el barco irlandés "Cit Waterford" que se incendió el canal inglés. Varios fue trasladados en la misma for mientras otros eran rescatad por otro barco. (AP Wireph to).

Repatriación de restos del Mariscal Santa Cruz

El Comité Nacional creado por D.S. de la Junta Mi-[...]itar ha comenzado auspiciosamente sus labores. Con la presidencia del Ministro de Defensa, General Hugo Suá-[...]rez Guzmán, su ayudante el Gral. Alcoreza y los integran-[...]tes de las diversas instituciones concurrentes y que son: don Porfirio Díaz Machicao, por el Ministerio de Educa-[...]ción; don Teodosio Imaña, por la Universidad; don Fede-[...]rico Nielsen Reyes, por la Cancillería; la señorita Mery Flores, por la Prefectura del Departamento; el señor José Meza por la Alcaldía Municipal; un representante del Mi-[...]nisterio de Gobierno y uno del Ministerio Comunicaciones, con la secretaría del historiador Víctor Santa Cruz; ese comité ha tomado ya algunas decisiones importantes.

REPATRIACION

Se ha encomendado a los señores Díaz Machicao y Federico Nielsen Reyes estudiar los aspectos de la repa-[...]triación. Dichos delegados han comunicado al Ministe-[...]rio de Relaciones Exteriores el deseo de la ciudadanía bo-[...]liviana para que el gobierno de Francia facilite, con cara-[...]cteres de homenaje, dicho acto. El señor Canciller se ha puesto ya en contacto con el Excmo. Embajador de Fran-[...]cia en Bolivia el mismo que ha elevado la respectiva con-[...]sulta a su gobierno.

INVITACION AL PERU

También se ha sugerido que el Gobierno de Bolivia, invite al del Perú a adherirse a los homenajes del año crucista. Se ha pensado en que sería muy honroso para el país la visita del Presidente del hermano país, Ing. Belaúnde.

EMISION DE ESTAMPILLAS

Con la finalidad de acopiar económicamente las conmemoraciones, se ha sugerido también la emisión de una serie de sellos postales con motivos crucistas, lo que dará margen a la financiación de todos los grandes actos que comienzan ya a realizarse en Bolivia.

ACTOS CULTURALES

Han sido aprobados los proyectos de diversos e im-[...]portantes hechos culturales relacionados con la vida y obra del Mariscal. El proyecto de los comisionados Ima-[...]ña Castro y Meza ha sido aprobado con entusiasmo y se lo pondrá en ejecución casi de inmediato: edición de obras, concursos, mesas redondas, exposiciones, etc., etc. hasta dar alcance a la fecha misma del centenario que es en septiembre.

UN SARCOFAGO PARA EL MARISCAL

Se ha decidido encomendar a la Prefectura del De-[...]partamento para que, poniéndose de acuerdo con las al-[...]tas autoridades eclesiásticas, vea la forma de hacer rea-[...]lidad el emplazamiento de un monumento y un sarcófago en el ámbito derecho, entrada, de la Iglesia Catedral para recibir en él los restos venerados del Gran Mariscal. Es-[...]ta obra tiene que ser acometida de inmediato.

Existen otros proyectos de alta importancia para dar brillo a esta conmemoración como ser la confección de escarapelas cívicas con la imagen del Mariscal Santa Cruz, la aprobación de un Himno, la edición de una cartilla ilustrativa, aparte de los grandes concursos culturales.

Será editada la obra poética del escritor Javier del Granado, de la Academia de la Lengua, como un homena-[...]je del Ejército.

El viernes se llevará a cabo, en el Ministerio de De-[...]fensa, una nueva reunión del aludido Comité para consi-[...]derar otros aspectos de interés para la conmemoración centenaria del presente año. Las iremos haciendo conocer a nuestros lectores.

D. Henderson hizo visita a Urriolaigoitia

Ayer, el Embajador de los Estados Unidos, Sr. Douglas Henderson visitó al Sr. Gastón Urriolagoitia Villa, representante de la Organización de Estados Americanos.

La visita del Embajador Americano fue en reciprocidad a la que en días pasados efectuó el Dr. Urriolagoitia. Pese a la reserva sobre los asuntos tratados en la sede de la OEA en La Paz, se sabe que fueron tratados algunos asuntos relativos a la Alianza para el Progreso.

UN BRILLANTE CONCIERTO DE AMALIA MEZA

El salón del Instituto Cultural Boliviano - Alemán fue ayer el escenario de una actuación musical de gran categoría. Amalia Meza se presentó ante el público paceño ofreciendo un concierto que agradó a los asistentes y consagró definitivamente a esta joven pianista cochabambina, de dotes realmente excepcionales. La pianista se presentará hoy a horas 21 y 15 en el Paraninfo de la Universidad San Andrés.

El éxito alcanzado por su primera actuación, ha despertado el interés de los artistas de su género y amantes de la música selecta.

LA JUNTA

(Viene de la Pág. 1)

quedar definitivamente establecido que no habrá fuerza capaz de desunirlas ni separarlas de los grandes ideales que les fijaron Busch y Villarroel y que se harán realidad a pesar de los tropiezos y dificultades que pudieran producirse. Junta militar, Altos Mandos y miembros en general de las Fuerzas Armaads, no tienen otro pensamiento que Bolivia".

En el cuarto punto del comunicado conjunto se afirma: "Consecuentes con nuestra política de pacificación nacional, una vez más, hacemos un llamado a los partidos políticos y a las fuerzas vivas y a la ciudadanía en general, para que depongan actitudes que son fácilmente capitalizables por grupos proclives a la anarquía y el desorden que sólo buscan la destrucción de la democracia y el cristianismo que son patrimonio nacional".

ADVERTENCIA

Finalmente, el quinto punto del comunicado señala: "En esta hora en que grupos de agitadores extremistas tratan de precipitar huelgas y otros trastornos sociales de inspiración netamente política, la Junta Militar y las Fuerzas Armadas declaran que sabrán cumplir con su pueblo y, actuando con serena energía, conducirán los destinos nacionales hacia su gran meta: El progreso, la paz y el trabajo".

Los damnificados, colaborados por vecinos caritativos que se solidarizaron con el dolor ajeno, utilizan herramientas improvisadas para abrir un canal por donde desagüen las aguas y barro estancados. Los niños, con sus escasas fuerzas, trabajaron con entusiasmo.

CASO COMIBOL

Juez de la causa recibirá declaraciones indagatorias

SE ABRIO AUTO-CABEZA DE PROCESO. — EL FISCAL SE HA DESPRENDIDO DEL CONOCIMIENTO DE LA CAUSA Y ACTUARA COMO "ABOGADO DEL ESTADO", EN LA ACUSACION DE DELITOS. — SIETE DETENIDOS POR DELITOS EN T.A. S.A. PASARON A DISPOSICION DEL JUEZ. — TERNAS PARA JUECES PARROQUIALES.

El Juez 2º de Instrucción en lo Penal, Dr. Javier Arroyo, dictó ayer auto inicial de sumaria criminal contra personeros y empleados de la COMIBOL, sindicados de malos manejos de más de 700 millones de bolivianos de los fondos de la entidad minera.

AUTO CABEZA

El auto cabeza de proceso sindica a los ex-Presidentes de la República del régimen movimientista, ex-Ministros de Minas y Petróleo, ex-Contralores Generales, y ex y actuales interventores, y ex y actuales Gerentes Generales de la Corporación Minera, Hermann Schippers, Manuel Bárrau Peláez, Emilio Carvajal, Guillermo Bedregal Gutiérrez, Ricardo Catacora, Jorge Antonio Díaz Blanco, Marcelo Urioste, Hernán Montellano, Félix Rospigliossi, Joseph Anders, José Baldivieso, Alberto Garrón, José Rolando Escalante, Oscar Arce Urgel, Félix Mostajo, Rodolfo Villafuerte, Abel Soria Galvarro, René Guerrero, Jorge Tejada, Hugo Antezana, José Cossío, Claudio San Román, Guillermo Ariñez, Julio Prado Montaño, Aníbal Aguilar Peñarrieta, Eduardo Rivas Ugalde, Walter Flores Torrico, Renato Dávila Palacios, Carlos Zaconeta, Alfredo Villegas Cortés, Augusto Céspedes, Laura Romero, Germán Gutiérrez, René Zavaleta y Pedro Pérez y todos los que resulten coautores, cómplices y encubridores de los delitos denunciados por la Comisión Investigadora Nacional.

El Juez dispuso que se libren mandamientos de comparendo para que los sindicados presten sus declaraciones indagatorias en el día.

Con la remisión de la causa al juzgado competente, el Fiscal de Distrito se ha desprendido de la averiguación de los delitos y pasará, según declaró a PRESENCIA, "a oficiar de abogado del Estado, en la acusacón".

TELEFONOS AUTOMATICOS

El Dr. Edgar Peña, agente fiscal en lo penal, remitió ayer al Juzgado 3º de Instrucción en lo Penal, el caso de los delitos cometidos por algunos empleados de Teléfonos Automáticos. El Juez abrió auto-cabeza de proceso y recibirá las declaraciones indagatorias de los siete detenidos que tienen sobre sí sindicaciones de haber vendido acciones ficticias y de haber dispuesto ilícitamente de dineros de T.A.S.A.

El auto-cabeza de proceso sindica en primer lugar a Armando Bascopé, ex-Gerente de T.A.S.A. y ex-Jefe del Comando Departamental del MNR, a Emilio Salvatierra, Cristóbal Rivas, Juvenal Mollinedo, René Lobo, Reedy López, Haydée Quiroga y Rodolfo Oropeza, como a los principales autores de los delitos que se juzgarán.

Los últimos siete de los nombrados están detenidos desde hace dos semanas y hoy prestarán sus indagatorias.

JUECES PARROQUIALES

El Dr. Eduardo Ibáñez Wigger, Juez 1º de Instrucción en lo Civil concluyó ayer la elaboración de ternas para la designación de jueces parroquiales en esta ciudad. El Juez encargado de esa misión dijo que para sugerir los nombres de los candidatos a la Corte Superior tuvo en cuenta y dio preferencia a profesionales abogados y estudiantes de Derecho de últimos cursos. La Corte, en su próxima reunión de Sala Plena designará a los nuevos jueces parroquiales.

ANTE OLA DE DESMENTIDOS RATIFICAMOS UNA NOTICIA

No es esta la primera vez que políticos en el Gobierno tratan de desmentir una información de prensa con un comunicado. La mayor prueba de que nuestra información sobre el cambio de candidato es veraz, son las declaraciones que formuló a nuestro requerimiento telefónico el Ministro de Asuntos Campesinos Tcnl. René Bernal Escalante, y que aparecen en nuestra edición de ayer.

Ningún reportero, por más imaginación tropical que tuviera o por más audacia de la que estuviera dotado podría inventar unas declaraciones y atribuírselas al Ministro de Asuntos Campesinos.

Lo que sucedió fue lo siguiente: La determinación que publicamos fue adoptada sin conocimiento de los más altos jefes de las Fuerzas Armadas y luego comunicada a nuestro diario. A su publicación la reacción ante la medida no se dejó esperar y las Fuerzas Armadas impusieron al Gabinete que se desmintiera la información. Así tuvo que ser en aras de la unidad de la Junta y de las Fuerzas Armadas.

Muy simple sería para nosotros revelar la fuente de nuestra información, pero no lo haremos por ética periodística que, en este caso, es mayor a la ética de los políticos.

De todos modos, insistimos: nuestra información fue veraz. Completamente veraz. Lo sabe la Junta, lo sabe el Tcnl. René Bernal, lo sabe el Gral. Barrientos y lo que es más importante: lo sabemos nosotros.

El Tcnl. Bernal ya no es más candidato. Lo ha sido por unas pocas horas. La maniobra política que se tejió a su alrededor ha sido superada por los hechos. Pero estos son contundentes y las pruebas que tenemos de antenoche, con firmadas en Palacio ayer, demuestran que el Ejército no admitió el cambio de candidatos. El problema periodístico en torno a esta noticia veraz y auténticamente real consignada en nuestra edición de ayer, pasará. Lo que no pasará es que todos los que han hecho comunicados han tenido que mentir a raíz de órdenes superiores ante la reacción que el hecho causó en las Fuerzas Armadas.

He aquí los comunicados que se han emitido en este sentido. La opinión pública puede juzgar acerca de ellos:

El Ministerio de Gobierno dice: "Frente a una crónica publicada esta mañana en "PRESENCIA" bajo el título de un cambio en la candidatura militar, en el cual se afirma que se ha producido una decisión tomada anoche por altos jefes del Ejército y miembros del equipo ministerial, sustituyendo la candidatura presidencial del General Barrientos por la candidatura del Tcnl. Bernal, el Ministerio de Gobierno declara:

La noticia publicada por "PRESENCIA" no pasa de una simple especulación periodística. No se ha realizado ninguna reunión anoche de altos jefes del Ejército ni del equipo ministerial para considerar el asunto mencionado.

El señor Gral. René Barrientos Ortuño cuenta con la confianza unánime de la Excma. Junta Militar de Gobierno y de las FF.AA. y su candidatura libremente proclamada por grandes sectores mayoritarios del campesinado y de la ciudadanía, no puede ser abandonada ni materia de componendas políticas porque responde a la formación de un criterio nacional en torno a los postulados renovadores de la Revolución de Noviembre".

DEL COMANDANTE EN JEFE

El Comandante en Jefe de las Fuerzas Armadas de la Nación, Gral. Alfredo Ovando Candia, concluida la reunión de Gabinete ministerial, declaró: "Esa noticia es falsa en el sentido de que el Tcnl. Bernal sustituía al Gral. Barrientos, no hay nada al respecto y no ha habido tal reunión política, tampoco; anoche en casa del Cnl. Alcoreza has ido festejado el cumpleaños de su señora esposa y hubo una reunión social con ese motivo y no se trató absolutamente nada de lo que menciona PRESENCIA. El primer sorprendido fui yo, esta mañana, cuando me interioricé de la noticia".

Luego, el Gral. Ovando Candia informó que hoy viajará a Santa Cruz con asuntos estrictamente familiares. Su señora madre sufrió un ataque cardíaco y su salud es sumamente delicada.

CARLOS ALCOREZA

El Ministro de Hacienda y Estadística, en cuyo domicilio se cumplió la reunión de que informamos en nuestra edición de ayer, por su parte, declaró: "En mi casa no hubo reunión política. Como cualquier ciudadano, he reunido a mis camaradas de la Junta, a los amigos, familiares, y hemos festejado el cumpleaños de mi señora esposa. No hubo nada más".

El Cnl. Carlos Alcoreza calificó la información de ser una "simple especulación de prensa". Informó que en la reunión de Gabinete discutieron el asunto en procura de establecer "de dónde pudo haber salido la información, que nos ha llenado de asombro a todos".

EL MINISTRO DE ASUNTOS CAMPESINOS

Por su parte, el diálogo que sostuvo el reportero de PRESENCIA con el Tcnl. René Bernal Escalante, directo interesado en el asunto, fue el siguiente: "Señor Ministro, por su parte, cuál es su declaración?" La respuesta: "Nada, ninguna declaración tengo que hacer. En realidad, ya está el comunicado de las Fuerzas Armadas". Se insistió en procura de establecer la veracidad de la noticia y el Tcnl. Bernal Escalante respondió: "Va a disculpar usted. No puedo hacer ninguna declaración al respecto. Hay un informativo de la Junta". Se refería al comunicado conjunto emitido por las Fuerzas Armadas y la Junta y cuyo texto damos en nota aparte.

A tiempo de ingresar a Palacio, el Tcnl. Bernal declaró, a los reporteros acreditados en Palacio: "No hay nada de eso", simplemente.

EL PRESIDENTE

El Gral. Barrientos Ortuño —con quien ayer, especialmente, fue difícil conversar, debido a que sus guardias de seguridad lo impidieron, en dos oportunidades que los reporteros se le aproximaron declaró: "Yo podría, simplemente, decirles que las comunicaciones que han sido evacuadas son las que sirven de suficiente aclaración. La Junta Militar es solidaria, es responsable, está mirando el interés de la Nación y la Junta Militar lo único que está buscando es una convergencia de esfuerzos de todos los bolivianos para responder, una vez más voy a decir esto, a la esperanza del pueblo. Esa es toda nuestra inquietud, toda nuestra preocupación y en torno a eso toda la Junta está unida estrecha e invariablemente".

SE QUISO INSTAR A G. ROMERO PARA DESPLAZAR A GUTIERREZ

Gonzalo Romero, Subjefe de Falange, rechazó terminantemente sostener una entevista con Enrique Achá Alvarez, cuando un alto personero de Gobierno, en el Palacio Quemado, le planteó la necesidad de que conversara con ese ex-dirigente falangista expulsado de FSB en 1959, a raíz de haber desconocido la jefatura de Mario R. Gutiérrez. Posteriormente se denunció que dicha entrevista tenía como objetivo instar a Romero para que desplace a Mario Gutiérrez de la jefatura de Falange.

El jefe de Falange, durante la conferencia de prensa que ofreció ayer para entregar la carta que dirigió al Comandante en Jefe de las Fuerzas Armadas, reveló que Gonzalo Romero fue llamado al Palacio de Gobierno donde se le propuso esa entrevista. "Naturalmente Romero rechazó", agregó. Para lograr esa entrevista se invocó el nombre del Gral. Alfredo Ovando Candia, como patrocinante de aquélla.

Enrique Achá fue principal protagonista del drama desarrollado en la casa 188 de la calle Larecaja el 19 de abril de 1959, en que perdieron la vida Oscar Unzaga de la Vega y su ayudante el ex-cadete René Gallardo Gallardo, siendo el único personaje que logró huir de la casa para asilarse en la Nunciatura Apostólica. Posteriormente, salió como exilado a Chile, sindicado de haberse llevado un maletín negro conteniendo varios miles de dólares. Un pedido de extradición del Gobierno Siles Zuazo fue rechazado por Chile y, posteriormente, Achá recorrió varos países de este continente. Fue expulsado de FSB y desde entonces abrió permanente campaña contra Mario Gutiérrez, la que ha sido renovada en las últimas semanas.

Gutiérrez insinuó ayer que Achá fue el autor de la sindicación ante las Fuerzas Armadas de que habría propugnado el separatismo territorial de Santa Cruz. El jefe de Falange se refirió en esta ocasión a "un poder que actúa detrás" de Achá. Romero, en su visita al Palacio de Gobierno de donde había sido citado, estuvo acompañado de Jaime Ponce Caballero y ambos coincidieron en informar que conversaron con el Secretario General de la Junta, Marcelo Galindo.

CONFERENCIA DE ECONOMIA

El Ingeniero Ramiro Galindo, consultor de obras de ingeniería y problemas de gerencia en Bolivia, dictó ayer una conferencia sobre el tema: "La Técnica de Evaluación y Revisión de Proyectos", en la Cámara Nacional de Comercio. El disertante enfocó problemas de tipo económico y de planificación en el desarrollo comercial e industrial del país.

EL EMBAJADOR DIAZ LUNA VA A COLOMBIA

Alberto Díaz Luna, el inquieto y apreciado Embajador de Colombia en nuestro país viaja hoy a Bogotá utilizando la línea APSA en vuelo que realizará esta tarde vía Lima.

El Embajador viaja a la sede de su gobierno con asuntos personales y aprovechará la oportunidad para reforzar en Bogotá algunos proyectos suyos de acercamiento entre instituciones de Colombia y nuestro país.

El diplomático colombiano estará ausente del país diez días.

SOUTH AMERICAN PLACERS...

(Viene de la Pág. 1)

[...]paga cualquier otro mine-[...] el país. Dado el enorme [...] de producción, tanto por [...] que hacerse el transporte [...] aérea como por tener que [...]jarse en zona pedregosa [...]adamente dura de enorme [...] de producción, el citado [...]significa más del 75% de [...]lidad neta para el Estado. [...] conoce ningún contrato [...] que hubiera sido tan fa-[...] para el Estado y que ha [...]do más bien leonino pa-[...] Compañía.

[...] Toda la producción está [...]ada por personeros que [...]entemente tiene el go-[...] en la zona de explota-[...] Todas las recolecciones de [...]nas y arenas auríferas [...]draga se hacen con la pre-[...] y firma de los Inspecto-[...] Gobierno, llevándose la [...]ción en comitiva bajo la [...] de carabineros hasta el [...]rio, donde en presencia [...] Inspectores se realiza la [...]. Además de ese con-[...] existen los controles [...]niería sobre cubicaje y [...] por yardas cúbica de fá-[...]probación. Hasta la fe-[...] Compañía ha dragado [...]913 yardas cúbicas con [...]eza promedio aproxima [...]700 miligramos de oro [...]da cúbica, lo que ha da-[...] extracción total de —— [...]00 de gramos hasta el 30 [...]iembre de 1964, habiendo correspondido al Estado —— 1.410.140 gramos o sean $us. 1.509.900.—, suma que se elevará con la liquidación del último trimestre de 1964.

7.— La Compañía no se ha acogido a la Ley de Inversiones, rigiéndose exclusivamente por la Ley de 6 de diciembre de 1957. Su inversión alcanza a $us. 4.500.000.—, siendo de esperar que las precipitadas e infundadas críticas que se han hecho en contra de la Compañía no tengan un efecto contraproducente para nuevas inversiones tan importantes como la nuestra y que son indispensables para el desarrollo del país. Es falso que el Estado hubiera hecho renuncia expresa a la soberanía nacional pactando una extraterritorialidad. El contrato y las leyes están sujetas a la Legislación Boliviana y a la Corte Suprema en todo lo jurídico. Para discrepancias de orden técnico se ha establecido un arbitraje del Instituto Americano de Ingenieros de Minas y Metalurgistas.

8.—Los abogados mencionados están mal informados al afirmar que nuestra Compañía no ha dado cumplimiento a la Ley de 13 de noviembre de 1886, Decreto Reglamentario de 25 de marzo de 1887 y Ley de 23 de febrero de 1927, pues nuestra Compañía tiene personería jurídica aprobada por Resolución Suprema 87901 de 13 de octubre de 1959, y tiene Directorio local constituido y apoderado con amplios poderes, según consta de los instrumentos protocolizados en la Notaría de Minas.

9.— Como la honorabilidad y prestigio internacional de nuestra Compañía se viene poniendo en duda con una insidiosa campaña de prensa, que aparentemente tiene por objetivo nuestro alejamiento del país y, posiblemente, de los capitales extranjeros, y debido a las dificultades de operar en un ambiente de incomprensión y sospechas, ofrecemos vender nuestra draga, instalaciones y avión por el actual precio de costo, que es aproximadamente de $us. 3.500.000.—

La Paz, 23 de febrero de 1965.

p.p. SOUTH AMERICAN PLACERS, INC.

Myron B. Phelps, Gerente.

ADELGACE TOMANDO VITAMINAS

[...] los problemas que han [...] los que han dejado [...] para adelgazar, ha sido [...] el sacrificio de no comer, [...] desnutrición que ésto [...]

ADELGADINA ha quedado [...] este caso, ya que la perso-[...] menos, pero está alimen-[...] la cantidad de Vitaminas [...] ADELGADINA.

[...] médica ha probado que [...] el peso no es solamen-[...] problema de estética, sino [...] necesidad para con-[...] buena salud. Detrás del [...] peso, de la "OBESIDAD", [...] enfermedades tan malas [...] arterioesclerosis, diabetes, [...] del corazón y otras. [...]GADINA regulariza el meta-[...] de los alimentos, impidien-[...] acumulen las grasas en [...]

ADELGADINA

DESPUES DE 25 AÑOS VUELVE A SU PATRIA Y ES ARRESTADO

NAPOLES, 22 (AP). — Ciro Langella, de 52 años, bombero italiano a bordo del barco mercante Argentina Dodero, regresó a su país hoy por primera vez en 25 años y fue arrestado por la policía, acusado de no mantener a su esposa.

La policía dijo que Langella salió de Italia como marinero poco antes de la segunda guerra mundial, cuando se había casado con María Cataro, que ahora tiene 58 años. Nunca regresó, radicó en Buenos Aires y no avisó a su esposa de su paradero.

Se aumentaría a 50.000 sacos cuota de exportación de café

La Junta Ejecutiva del Café y el Organismo Mundial del Café asignarían a Bolivia una cuota de exportación de 50.000 sacos anuales, para ser vendidos en los países miembros de ambas organizaciones como en otros que no forman parte de estas instituciones.

La información del aumento en las cuotas de exportación de café boliviano fue dada por el Ministerio de Agricultura, donde el Jefe de la Misión Británica de Agricultura Tropical, A.F. Mackenzie, quien prestó un informe ante el Ministro de Agricultura sobre su actividad en Londres, en la Organización Mundial del Café.

Otra información similar prestó el Cnl. ZZambrano, quien concurrió otra reunión en la República de El Salvador.

Mackenzie dijo en reunión con el Instituto Boliviano del Café que Bolivia tiene pendiente el pago de sus cuotas y que existe buena disposición paar aumentar las cuotas de exportación a 50.000 sacos. El miembro de la Misión Británica de Agricultura Tropical, hizo saber que el café boliviano está considerado como el mejor entre los denominados "cafés suaves".

Mackenzie sugirió que Bolivia envíe una representación oficial ante la Conferencia Internacional del Café que se celebrará en Londres, entre los últimos días de marzo y los primeros de abril próximos.

EN EL SALVADOR

El Cnl. Zambrano declaró que encontró inicialmente bastante frialdad hacia Bolivia en la Junta Ejecutiva del Café, no tanto por la falta de pago de cuotas como por no haber sido ratificado por nuestro país el convenio ejecutivo del café.

Zambrano dijo que gracias a la colaboración de las delegaciones de Brasil, Colombia y El Salvador, ante la Junta Ejecutiva, ese organismo tomó conocimiento de la situación boliviana con respecto a la situación económica y social de Bolivia.

El informe de Zambrano añade que la cáscara del café, conocida con el nombre de "sultana" y que es utilizada en nuestro país en vez de té, sirve como materia de experimentación para abono, en otros países.

Universidad Mayor de San Andrés

DEPARTAMENTO DE EXTESION CULTURAL

CONCIERTO DE VIOLIN

DEL

Artista CARLOS LAREDO FLOR

Acompañado al piano por la Artista, Srta. **Amalia Meza Escobar**

Interpretando música de:

A. Corelli — U. Leonard — A. Palmero

W. A. Mozart — M. Ravel

L. van Beethoven — G. Pugnani — F. Kreisler

Hoy, miércoles 24 de febrero, a horas 21 y 15 (9 y 15 p.m.)

PARANINFO

Jefe de FSB rechazó cargo de haber propugnado separatismo

Mario Gutiérrez Gutiérrez, Jefe de Falange, en reunión de prensa que convocó ayer, dio a conocer el texto de la nota que envió al Comandante en Jefe de las Fuerzas Armadas, Gral. Alfredo Ovando Candia, en que se anticipa en rechazar acusaciones en sentido de que habría propugnado el separatismo territorial de Santa Cruz. Dicha carta expresa:

Señor Comandante en Jefe:

Personas autorizadas me cuentan que ante el Alto Mando de las Fuerzas Armadas de la Nación se ha presentado una denuncia escrita conrta mi persona consistente en:

A) La existencia de una logia separatista en Santa Cruz;

B) Que, en oportunidad de mi fuga al Brasil, a raíz de la fracasada revolución falangista del 14 de mayo de 1958, juramenté a los jóvenes cruceños que me acompañaban en favor de la causa de la independencia del oriente boliviano;

C) Que solicité ayuda al Brasil para el logro de aquella finalidad antipatriótica.

Dicha denuncia procede de un ex militante de mi partido, timoneado, sin duda, por pasiones subalternas que comienzan a reptar en torno a la Junta Militar de Gobierno.

La infamia, señor General, podrá cebarse en la honra de una persona, pero no en la fe nacionalista de un pueblo. No se puede juzgar a Santa Cruz por la protesta reiterada ante tantas postergaciones y olvidos, ni es concebible que se pretenda convertir al líder de una generación que hace culto de la grandeza de la patria en conductor de un supuesto separatismo oriental.

Por todo ello, señor Comandante, me anticipo en rechazar públicamente tamaña canallería, más aún si desde el Palacio de Gobierno ha sido llamado el doctor Gonzalo Romero para una entrevista con el señor Enrique Achá, invocándose el nombre de Ud., entrevista a la que se negó el Sub Jefe de F.S.B., por obvias razones morales.

Cuando se ha llevado una vida con dignidad, no se teme a los ladrones de honras ajenas, a los que calumnian por cálculo y a los que injurian por espíritu perverso. Si es necesario, dejaré la jefatura de Falange Socialista Boliviana, con que me honrara Unzaga de la Vega, después de 22 años de mutua camaradería y conocimiento y en la que me ratificaran varias convenciones falangistas. Me asiste el íntimo convencimiento de que los promotores de la desunión nacional, son otros y mezquinas las causas por las que se la fomenta, en una época en que el crimen se halla rodeado de completa impunidad.

Desprovisto de enfermizas ambiciones, anhelo únicamente que mi generación tenga la oportunidad de servir a su amada Bolivia desde el poder, para lo cual sólo necesita de elecciones limpias. He cumplido, por honor, con un mandato político superior a mis fuerzas. Lo he hecho, sí, con serena y firme altivez, sin doblegarme ante los tiranos.

Con este motivo, saludo a Ud. atentamente y me pongo a sus órdeens, sin temor a la justicia, por cuanto mi conciencia de nada me acusa.

Mario R. Gutiérrez, Jefe de FSB.

AVISOS PROFESIONALES

ABOGADOS

ARMANDO VILLAFUERTE CLAROS

Asesoramiento legal en general. Potosí 810, 2º piso (Edif. Sickinger) Teléfono 12479.

CARLOS GONZALO DE SAAVEDRA

ABOGADO. Sociedades anónimas. Traducciones legales. Teléfono 10128.

MAX REYES ROMERO

Tramita personalmente causas:
Vivienda, Desahucios, Despojos, Civiles, Criminales, Sociales. Potosí 876. Teléfono 10792.

EULOGIO BECERRA BALDERRAMA

Potosí 876. Oficina 11.— Tercer piso. — Teléfono 28404.

EMILIO MEDINA - BENJAMIN MIGUEL

CALLE POTOSI 876.— Teléfono 28475.

DENTISTAS

Dr. ALBERTO ELIAS M.

CIRUJANO DENTISTA. — Especialización en Buenos Aires y EE. UU. Operatoria Dental, Cirugía, Prótesis. Plaza España 5, (Sopocachi). Pedir horas fijas Teléfono 27466.

Dr. MANUEL ELIAS PAREDES

CIRUJANO DENTISTA.— De retorno de Europa atiende a su clientela con el horario de costumbre. ALTA VELOCIDAD RAYOS X. — ANESTESIA CON TRILENE. — Loayza 152. — Teléfonos 22061 - 24868.

Dr. HONORATO GARCIA PRADEL

CIRUJANO DENTISTA. — RAYOS X. — ODONTOLOGIA MODERNA.— CURACIONES SIN DOLOR.— FISIOLOGIA.— Medicina oral. — Prestigio Científico. Diariamente de horas 11 a 19.— Calle Comercio Nº 1036.— Sábados: Atención gratuita a los pobres.

LUCIO DURAN TAPIA

Yanacocha esquina Mercado (Edificio Almaráz, tercer piso). Oficina 3.— Teléfonos 253338 - 28123.

MEDICOS

Dr. GABINO BEIZAGA MILLAN

MEDICO DE NIÑOS. — Post-graduado, ex-residente (dos años). Hospital Infantil y Universitario Caracas, Venezuela.— Consultorio y domicilio: Loayza 420. Teléfono 10477.

Dr. OSCAR DIAZ UGARTE

MEDICINA INTERNA. — Enfermedades del hígado, esófago, intestinos. Especializado en Europa.— Consultorio: Azpiazu 438, de 18 a 20 horas.— Teléfono 24547. Favor reservar hora.

Dr. GOVER LEON

MEDICO DE NIÑOS.— MERCADO 975. Teléfono 22692.

Dr. MARIO MENDEZ ELIAS

Cirugía y enfermedades del Sistema Nervioso. Especialización: Holanda, Inglaterra, Jefe Clínica Cátedra y Neurología y Neurocirugía UMSA. — Edif. Krsul. — Teléfonos 24233 - 24528.

HECTOR SEQUEIROS FLORES

GINECOLOGO especializado en Europa. OBSTETRICIA. COLPOSCOPIA en el diagnóstico precoz del cáncer.— Mercado 935.— 18 a 20.— Teléfono domicilio 10514.— Consultorio 29641.

Dr. JOSE VILLARREAL SUAREZ

UMSA, Chirurgische Universitatslinnik Eppendorf, Hamburgo, Alemania. — Cirujano especialista: tumores y pulmones, esófago, estómago, intestinos, apéndice, vías biliares, hernias.— Consultorio: Ayacucho 208. Edificio Flores, 1er. piso; de 15 a 18.— Teléfonos: Consultorio 25459, domicilio 10057. MAN SPRICHT DEUTSCH.

Dr. GUSTAVO TABERA DE PAOLI

CIRUJANO - GINECOLOGO.— Esterilidad — Diagnóstico precoz del cáncer: Colposcopia.— Obstetricia.— Plaza Venezuela 1456. Tercer piso. Teléfono 10579 - 25419.— Reservar hora.

CARLOS PEREZ GARCIA

GINECOLOGIA PRE-NATAL. PARTOS. — Consultas 2 a 8.— Sagárnaga 288.— Teléfono 20481. Domicilio Teléfono 28991.

FEDERICO LORA

MEDICO DE NIÑOS.— Consultorio: Mariscal Santa Cruz 336.— Horas 16 - 17.— Teléfono 20319.

RENATO BUSTILLOS

OIDOS - NARIZ - GARGANTA.— Mercado 996. Teléfono: 24524.— Mañanas 11 - 12, Tardes 14 - 18,30.

E. ALEXANDROWICZ

Especialidad en PIEL, VENEREAS, PROBLEMAS SEXUALES. Av. Argentina 1919.— Teléfono 24534.— Consultas de 14 a 17.

JAIME SALGUEIRO CHAVARRIA

CIRUGIA, GINECOLOGIA, ATENCION PRE-NATAL. PARTOS. Riosinho 18.— Consultas de 14 a 19.— Teléfonos: 12652 - 25564.

GREGORIO DUCHEN GARCIA

HEMORROIDES, FISTULAS, TUMORES.— Yanacocha 301; de 17 a 18.— Teléfonos 11686 - 27892.

Dr. CIDAR HUMEREZ E.

MEDICO INTERNISTA.— Especialidades en el Exterior en Enfermedades alérgicas.— Consultas de 16.30 a 20 horas. Consultorio y domicilio: Yanacocha 332, 2º piso.— Teléfono 10388.

FAUSTO SALINAS RUIZ

MEDICO DE NIÑOS. — Consultorio: Yanacocha 301. Domicilio Cisneros 1264.— Teléfono 25493.

GEORGE WASHINGTON HEROE DE LOS ESTADOS UNIDOS DE AMERICA

Para lograr su independencia y constituir un gobierno digno y fuerte, el pueblo norteamericano necesitaba dos clases de dirección. En primer lugar, necesitaba un genio militar que dirigiera sus bisoños soldados contra las tropas bien adiestradas de Inglaterra y, en segundo lugar, un sensato estadista que empuñara con tino el timón de la república naciente. La fortuna fue propicia para el pueblo norteamericano que encontró en George Washington un hombre adornado de las cualidades necesarias y que se hizo merecedor por tal concepto del calificativo de fundador de la nación.

Como jefe militar Washington dio amplias pruebas de constancia y firmeza en la realización del fin propuesto. En los primeros días de la guerra de la independencia, los harapientos, hambrientos e inexpertos regimientos norteamericanos sufrieron desastrosos reveses. Y en 1780, después de cuatro años de lucha indecisiva, el país entero se hallaba en estado de completo agotamiento, pero Washington jamás desfalleció ni perdió la esperanza. A través de los años que duró el reñido conflicto preservó su calma y dignidad, pues estaba persuadido de la justicia de su causa y de la inevitabilidad del triunfo final.

George Washington nació el 22 de febrero de 1732 y falleció el 14 de diciembre de 1799. Fue plantador en Virginia y uno de los primeros científicos en agricultura; coronel en la milicia de Virginia y miembro de la Casa de Burgueses. Comandante en Jefe del Ejército Continental; estadista y finalmente Primer Presidente de los Estados Unidos, de 1789 a 1797.

Washington era uno de esos extraordinarios generales que conceden igual importancia a los detalles minuciosos como a las grandes operaciones estratégicas. Inspeccionaba él mismo sus tropas cada día y concedía primordial importancia al orden y a la regularidad; pero al propio tiempo trazaba su estrategia incluyendo en sus movimientos todo el territorio colonial.

Cuando le deparó la suerte la ocasión de envolver por completo el grueso de las tropas inglesas en Virginia durante el año 1781, Washington se hallaba precisamente en Nueva York, a varios centenares de kilómetros de distancia, pero la fuerza armada que con tanta minuciosidad había organizado demostró plenamente su utilidad. Las tropas inglesas, mandadas por el General Cornwallis, se rindieron el 19 de octubre de 1781 quedando terminada de este modo la guerra y asegurada la independencia nacional de los Estados Unidos.

Además de su brillante dirección, su valor y firmeza de propósito, Washington poseía otra gran cualidad que le granjeó el afecto de sus conciudadanos. Esta cualidad era su elevado espíritu que exhibió como General en Jefe del Ejército Revolucionario Americano.

Su grandeza de espíritu se manifestó en el confuso período subsiguiente al logro de la independencia nacional. Washington estaba bien consciente de que la libertad no bastaría y que debería tener la autoridad de contrapeso. Por este motivo, aunque había abrigado la esperanza de vivir apartado de la vida oficial en su finca campestre de Virginia, accedió a las repetidas instancias de sus conciudadanos para que presidiera la convención que formuló la Convención de los Estados Unidos, y posteriormente fue elegido Presidente de la nueva república. En ambos cometidos asumió funciones de árbitro en las diferencias de opinión y de partido.

Cuando ascendió a la presidencia designó como miembros de su gabinete a los dirigentes de partidos políticos contrarios: Thomas Jefferson y Alexander Hamilton. Y con el mismo empeño q' trató de establecer la paz en la nación trabajó por mantener relaciones armónicas con el resto del mundo. A pesar de los fuertes prejuicios suscitados por la guerra, Washintgon precedió con toda diligencia a firmar un tratado cimentado la paz con Inglaterra. Siendo como era hombre de arraigados principios, creía que la política nacional debe poseer valor moral.

Los Estados Unidos fueron en verdad afortunados de encontrar en uno de los más críticos períodos de su historia un hombre como George Washington. Pero sus cualidades —su conocimiento de los tiempos, su firme propósito, su elevación de miras y amor a la justicia— hicieron de él algo más que un insigne patricio.

Desde su período hasta el presente, Washington ha sido reconocido como una eminencia universal. Sus cualidades personales, a semejanza de las causas de la libertad y de la democracia, por las que combatió, trascendieron a las fronteras nacionales de los Estados Unidos.

PROCLAMACION

LAS ORGANIZACIONES SINDICALES, pertenecientes a la Federación Especial de Trabajadores Campesinos de la provincia Ballivián del Departamento del Beni;

Con el patriótico y desprendido anhelo de respaldar la consolidación de las conquistas de la Revolución Nacional y la necesidad de unificar criterios en torno a las elecciones para futuros mandatarios de la Nación:

Que, los merecimientos personales y cívicos a más la entereza moral del General de Fuerza Aérea Dn. René Barrientos Artuño han demostrado a la nacionalidad ser el mejor entre los revolucionarios más preclaros y capaces para orientar y dirigir los destinos del país desde el sitial de la Primera Magistratura en esta hora de honda espectativa para las mayorías nacionales;

Que, haciendo uso de las conquistas de la Revolución Nacional y en mérito a la libre expresión de pensamiento, y que siendo necesario asegurar la defensa de la Reforma Agraria y la mecanización del campo, la Nacionalización de las Minas y el Voto Universal: En forma expontánea y solemne:

RESUELVE:

PRIMERO. Proclamar el nombre del General de Fuerza Aérea Dn. René Barrientos Ortuño para candidato a la Presidencia Constitucional de la República para las próximas elecciones convocadas por la H. Junta Militar de Gobierno.

SEGUNDO.— Hacer conocer esta determinación a las demás organizaciones campesinas y pueblo en general de la República y en especial a la Confederación Nacional de Trabajadores Campesinos de Bolivia.

TERCERO.— Es dado en la localidad de Reyes a los diez y ocho días del mes de febrero de 1965 años.

Gustavo Núñez Moncesterio, Secretario Ejecutivo de la Federación Especial de Campesinos de la Provincia Ballivián.— Miguel Villavicencio O., Secretario General Fed. Esp. de Campesinos — Luis Cortés Vaca., Secretario General del Sindicato de Reyes.— David Eamara, Secretario General del Sindicato de San José.— Fermín Mahú, Secretario General del Sindicato de Santa Rosita.— Félix Boyuma, Secretario General del Sindicato de Villa Copacabana.

COMUNICADO

El día de hoy hemos sido sorprendidos con una publicación, en sentido de que el Gral. Barrientos Ortuño sería sustituido en su candidatura por el Tcnl. René Bernal, actual Ministro de Asuntos Campesinos.

Al respecto, la Confederación Nacional de Trabajadores Campesinos de Bolivia, firme en su decisión emanada del Magno Congreso de Ucureña y que colma las verdaderas aspiraciones de la clase campesina del país; comunica a la opinión pública y muy especialmente a sus hermanos de raza, que mantendrá por todos los medios, la decisión de llevar a la Primera Magistratura del país al Gral. René Barrientos Ortuño, por ser el hombre más representativo de la hora actual, defensor intransigente de las libertades públicas y fiel intérprete de las grandes conquistas realizadas a través de la Revolución Nacional.

En caso extremo de que el Gral. Barrientos declinara su postulación presidencial, desoyendo el clamor de las mayorías nacionales, la Confederación Nacional de Trabajadores Campesinos de Bolivia, previa consulta con sus bases, adoptará las medidas que el caso requiera, pero siempre, en procura de la unidad campesina.

La Paz 23 de febrero de 1965.

LA CONFEDERACION NACIONAL DE TRABAJADORES CAMPESINOS DE BOLIVIA

RENE ROCABADO, Strio. de Hacienda y Representante del Depto. de Chuquisaca. — BONIFAS MORALES, Asesor Jurídico y Representante por Potosí. — GERMAN SUBIAURRE, Strio. de Educación y Representante por Tarija. — BENEDICTO RODRIGUEZ, Strio. de Tecnificación y R. A. y Representante por Santa Cruz. — NAPOLEON RIVERO, Strio. de Actas y Representante por Pando. — MARIO PINTO, Strio. de Colonización y Representante por el Norte de Santa Cruz.— ALFREDO MAVRICH, Strio. de Ganadería y Agricultura y Representante por el Beni. LEOCADIO ROBLES, Vocal y Representante por Vallegrande.

Historia sobre los Padres Capuchinos

Caracas (NA). — La Academia Nacional de la Historia ha editado la obra "Los Primeros Historiadores de las Misiones Capuchinas en Venezuela", como parte de la colección "Fuentes para la Historia Colonial de Venezuela". Esta publicación está dedicada a contribuir a la difusión de la importante tarea cumplida por los religiosos capuchinos en la historia del país. Otros seis volúmenes, también dedicados a reseñar la labor de los capuchinos, están en preparación. Actualmente son miembros de la Academia Nacional de la Historia, los sacerdotes de la Orden Capuchina: C. de Carrocera y C. de Armellada.

RIFLE SALON
Calibre 22, ocasión
CALIBRE 22
Ocasión vendo
Sagárnaga 550.

COMUNICADO

—*—

Ante las constantes provocaciones de ciertos grupos políticos, huérfanos de popularidad, cuyas ideologías no cuajan en el momento histórico por el que atraviesa Bolivia, ya sea por sus programas del siglo pasado o sus descarados plagios de doctrinas foráneas, que no consultan la realidad del país; la Confederación Nacional de Trabajadores Campesinos de Bolivia, levanta insidiosas calumnias y puntualiza lo siguiente:

PRIMERO. — El III Congreso Nacional de Trabajadores Campesinos realizado en Ucureña, ha sido genuinamente campesino, democrático y revolucionario y tuvo el singular acierto de marcar un hito dentro del proceso de la Revolución Nacional, esclareciendo los objetivos de la gesta del 4 de noviembre de 1964; acción de la que pretendieron apropiarse grupículos reaccionarios de derecha y de extrema izquierda, con sus consabidas tácticas de intimidación, asaltos, robos y otros delitos cometidos contra viviendas de humildes campesinos.

SEGUNDO. — En el evento sindical de Ucureña, no ha habido intromisión oficial alguna, tal como falazmente asevera un tránsfuga, demagogo de profesión, a quien le negamos el derecho de hablar de los campesinos, puesto que ignora incluso nuestras lenguas nativas, y sólo los menciona por conveniencia, cuando no piensan obtener alguna "tajada", y los injuria y calumnia, cuando no piensan como él.

La intromisión que cree ver este individuo, hubiese sido muy conveniente a su facción política, que campea impunemente su prepotencia comunistoide en los centros mineros del país, engañando a su antojo a honestos trabajadores del subsuelo.

TERCERO. — Los campesinos de Bolivia, en los largos años de lucha, hemos aprendido nuestro ideario político y cobrado carta de ciudadanía y no exageramos al decir, que estamos en condiciones de dirigir nustros propios destinos. Por ello, rechazamos el pretendido "dirigismo político" que sólo existe en la mente del difamador, aunque preferible habría sido mantener un piadoso silencio, por venir la insidia de quien viene.

La Paz, 23 de febrero de 1965.

LUIS ZURITA R., Strio. Ejecutivo de la C.N.T.C.B. (en comisión). — ANTONIO BURGOA, Strio. General de la C.N.T.C.B. RENE ROCABADO, Strio. de Hacienda. — GERMAN SUBIAURRE, Strio. de Educación.— ALFREDO MAVRICH, Strio. de Agricultura y G. — BENEDICTO RODRIGUEZ, Strio. de Tecnificación y Ref. Agraria. — IRINEO LLUSCO, Strio. de Conflictos y J. — MARIO PINTO, Strio. de Colonización. — JOSE CALDERON LL., Strio. de Prensa y P. — LEOCADIO ROBLES, Vocal.— FRANCISCO CHOQUE LLUSCO, Vocal.

HOY CINES

SCALA

Tel. 23535. — Matinée, tanda y noche: EL GATO PARDO, con Burt Lancaster. — Matinée $b. 3.— y 3.50; tanda y noche 3.50 y 4.—

UNIVERSO

Tel. 12660. — Matinée, tanda y noche: LA BALADA DEL HUSAR, en tecnicolor. — Matinée $b. 3.10 y 3.60; tanda y noche 3.80 y 4.30.

MIRAFLORES

Matinée, tanda y noche: LA TERCERA VOZ, con Edmond O'Brien. Matinée $b. 2.—; tanda y noche $b. 2.50.

PRINCESA

Tel. 29821. — Matinée, tanda y noche, estreno: HOMBRES QUE MATAN, con Mark Richman. Prohibida para menores. — Luneta matinée 3.—; tanda y noche 2.50.

PARIS

Tel. 29704. — Matinée doble: EL CASO DE UNA ADOLESCENTE - OJOS TAPATIOS. — Tanda y noche: MAFFIA INTERNACIONAL.— Luneta $b. 3.—

MURILLO

Tel. 11647. — Matinée, doble: — SELVA CRUEL y EL PROCESO DE NUREMBERG. — Tanda: EL SUCESO, con Vittorio Gasmann. Noche, doble: SELVA CRUEL, en tecnicolor, con Pedro Armendariz, y EL PROCESO DE NUREMBERG documental. — Luneta $b. 2.50 y galería 1.50.

TESLA

Tel. 23803. — Matinée, tanda y noche, en tecnicolor: MONDO CANE o PERRO MUNDO, producción de Gualterio Jacopetti. — Además, el Noticiario Metro No. 18.— Matinée $b. 3.— y 3.50; tanda y noche 3.50 y 4.—

MIGNON

Tel. 25144. — Matinée y noche doble: SI YO FUERA DIPUTADO, con Cantinflas y EL HOMBRE MAS PELIGROSO DEL MUNDO. Matinée y noche, entrada $b. 2.— y 1.50.

AVENIDA

Tel. 25409. — Matinée, tanda y noche: POR FIN PARIS, con Fred McMurray. — Matinée $b. 2.50 y 2.—; tanda y noche 3.— y 2.—

BOLIVAR

Tel. 25051. — Matinée, tanda y noche: la emocionante producción LOS MONGOLES, con Jack Palance, en tecnicolor. Matinée $b. 2.— y 1.50; tanda y noche 2.50 y 2.—

COLON

Tel. 23477. — Matinée, tanda y noche, programa doble: EL LATIGO NEGRO - CONTRA LOS FARSANTES, con Luis Aguilar. — A'a $b. 1.50.

TRIANON

Tel. 21320. — Desde las 14, funciones continuadas, programa doble: DOS AÑOS DE VACACIONES con Pablito Calvo, en colores, EL TORO NEGRO, con Fernando Casanova y Tere Velásquez.

MONJE CAMPERO

Tel. 23333. — Matinée, tanda y noche, estreno: MALVA (sólo mayores). — Matinée $b. 3.— y 2.50 tanda y noche 3.50 y 3.—

EBRO

Tel. 26764. — Matinée, tanda y noche: EL SECRETO DE TOMY.— Matinée $b. 2.50 y 1.50; tanda y noche 3.— y 1.50.

IMPERIO

Tel. 10451. — Matinée, tanda y noche dobles: PAGUE O MUERA y JINETES SAQUEADORES. — Matinée, tanda y noche $b. 2.— y 1.50.

SALUDO DE ASIB A LOS FERROVIARIOS

El Comité Ejecutivo de Acción Sindical Boliviana (ASIB), organismo que agrupa a los sindicalistas cristianos de Bolivia, hizo llegar un saludo a los trabajadores ferroviarios que participan en el Cuarto Congreso Nacional Extraordinario, deseando que las deliberaciones de este encuentro culmine en el mayor de los éxitos.

Queremos expresar en esta oportunidad —dice el saludo— nuestra solidaria adhesión al deseo que tienen los trabajadores ferroviarios y la clase trabajadora en general, de mantener sus organizaciones sindicales al margen de la perniciosa influencia política partidaria que ra perjudicado enormemente a la solución de los innumerables problemas económico - sociales que aquejan a los trabajadores y que ha contribuido además a profundizar la división dentro el movimiento laboral boliviano.

Los sindicalistas cristianos evocan como punto de partida, un sindicalismo nuevo, libre de ataduras políticas, con dirigentes de una nueva promoción "dedicados exclusivamente a la tarea sindical y a buscar soluciones concretas y reales a los problemas de los trabajadores carrilanos".

"FUGA EN CADENAS" EN CINE CLUB

Para su próxima sesión que se llevará a cabo el día miércoles 24 en el Colegio La Salle, a horas 18.30 "LUMINARIA" anuncia la exhibición de "FUGA EN CADENAS" un alegato vibrante en favor de la concordia humana y un film cuya violencia inusitada es originada por problemas raciales.

Protagonizan esta excelente película Tony Curtis y Sidney Poitier.

ROXY

Matinée, programa doble: HOMBRE DE PALABRA y EL CUERVO. — Tanda y noche: EL DEPRAVADO DE PARIS y AMOR PROFANO. Prohibida para menores.— Entrada $b. 2.50.

CINE - CLUB "LUMINARIA"

Tanda, horas 18.30. Colegio La Salle: FUGA EN CADENAS"

6 DE AGOSTO

Tel. 23829.— Matinée, ... Noche. En tecnicolor. Un fascinante de acción y ... en la Inglaterra del siglo ... EL ESPADACHIN DEL ... con Keith Mitchell y Pe... hing. Actualidades mundi... 7-65. Precios: Matinée: 3... Tanda y Noche: 3.80 y 4...

ABAROA

Tel. 10252.— Matinée, ... Noche. En cinemascope ... lar. La historia de un h... llevó a cabo la más tre... vancha: LA VENGANZA ... DE DE MONTECRISTO. ... Jourdan e Yvonne Fur... tualidades mundiales. Pr... tinée: 1.60 y 2.60, Tanda ... 1.60 y 2.70. $b.

Reclamo de ... vivanderas d... mercado Yun...

Un grupo de vivanderas ... cado Yungas visitó ano... redacción para manifest... testa por la orden munic... salojo de las mujeres qu... comida en un salón ubi... mismo mercado y donde ... cionaba el Comando Zo... N.R. Las damnificadas ... que son más de veinte n... numerosa familia que ... marginadas de su activi... salojarlas del comedor ... dían comida.

Denunciaron que an... aportado con elevada s... nero para la construcc... comedor popular en la ... gas, obra que se encue... clusa. Finalmente se de... Raquel de Quisbert, esp... cretario general del Si... Municipales es la favore... cesión del indicado salón...

NUEVO PROD...
Elimina Rápida...
El Ahogo del ...

La enfermedad del ASM... origen en estados de sensib... gica, tóxica, en estados tra... y la causa del ataque o ahog... es la inflamación de los br... reduce el diámetro de lo... impide el libre y el norma... aire.

UNA FORMULA CO... DIRECTAMENTE ... AL ORIGEN DEL AS...
Los ingredientes medic... NEOASMA actúan directam... paredes de los tubos bronq... músculos por su acción ... tora. De esta manera, NEO... congestiona los tubos bro... una forma asombrosa, deja... aire entre en los pulmones ... y al mismo tiempo facilita l... de las flemas.
NEOASMA es el nombr... maravilloso producto que ... en tabletas fáciles de tomar ... de papel celofán que perm... siempre a mano.
NEOASMA acaba con la... ataque de ASMA.
NEOASMA Acaba con...

INSTITUTO CULTURAL BOLIVIANO ALEMAN

Función de Cine

El Instituto Cultural Boliviano Alemán, tiene el agrado de invitar al culto público de La Paz a la función de cine que se realizará hoy miércoles 24 del presente a horas 18 y 30.

PROGRAMA:

ESPEJO DE ALEMANIA
PAZ EN LA TIERRA
TECNICA. TRES ESTUDIOS EN JAZZ
CASTILLOS. BOSQUES Y VIÑEDOS

Entrada Libre.

UN DRAMA DE DESESPERANTES EMOCION...

HOY MATINEE TANDA NOCHE PRINCESA

ESTRENO EXCLUSIVO! TODOS LOS CAMINOS LOS ARRASTRAN AL DELITO!

—Distribuida por "Películas Mexicanas"—

ROTARY CLUB.-

...el éxito alcanzado en el Baile del Rotary Club, muchos de los asistentes fueron pre... aparecen en la foto las principales apreciadas junto al presidente de la entidad se... ...ardo Alcázar, la señora Miriam I. de Barragán luciendo un disfraz de española y la ... Amparo Vélez un disfraz de Cleopatra. A la izquierda disfrazados de chinos la señori... ...ena Moscoso y el señor Jaime Benzia. A la derecha participan en una mesa los seño... ...Peláez y señora, Edgar Gutiérrez y señora y el Dr. Luis Kushner y señora.

TE-BRIDGE

La señora Florencia Gonzales de Eguino agasajó con un té-bridge a un grupo de sus amigas en su residencia de la calle Pedro Salazar. En el grabado un aspecto de la reunión en el que figuran las señoras Carmen de Ascarrunz, Aida de Alborta, Gladys O. de Arce, Yolanda G. de Haish, Eliana de Tejada, Doris de Pastor, Antonieta de Arana junto a la dueña de casa.

...eocupada? ...retrasan las ...ONES FEMENINAS?

...las funciones femeninas ...n, usted se siente ner... ...preocupada. ¡Elimine la ...angustia! Tome KRONOX ...mente recobrará esa nor... ...y bienestar que la harán ...egura. KRONOX es el ...procedimiento que la ...médica ha puesto al ser... ...la salud y la felicidad de ...cuando se retrasan sus ...". ¡Pídalas hoy en ...y siéntase segura, con...!... K-3

...OX CAPSULAS *para la mujer*

M	M	J	V	S
1	2	3	4	5
8	9	X	11	12
15	16	17	18	19
22	23	24	25	26
29	30			

Dr. ROLANDO COSTA ARDUZ
NEUROLOGO TITULADO

...médico residente del Instituto de **Neurología de** ...video, **Uruguay.**

...TIENDE: **Enfermedades del Sistema Nervioso, Mus**... Neurosis, tics, epilepsias, **Transtornos de lengua** ...cidentes cerebrovasculares. **Interpretación electroen**...cefalográfica. **Consultas:** de 15 a 18 horas. **Consultorio:** ...pa 693, esquina Tumusla. Domicilio: **Nicolás Acosta** ...Telf. 21961. **Casilla: 2445.**

Banco Central de Bolivia
AVISO DE REMATE

El Dr. Luis Sánchez Villegas, Juez 4° de Partido en lo Civil de la Capital y Provincias de su jurisdicción, etc.

...ce saber al público en general, que por auto de fe... de Diciembre de 1964, ha señalado el día Viernes ... Febrero próximo a horas 1.30, para el remate de: ...lote de terreno de 1.250 Mts. 2 de extensión, sus ...s e instalaciones, situado en la Avda. Ingeniero Te...rrazano (zona de Caiconi) de esta ciudad. ...las maquinarias, herramientas y demás instala... ...cuyo detalle puede verificarse en el inventario in... ...el expediente o en el mismo lugar, cuyo valor es...timado en la suma de $b. 248.550. ...bre la base de CIENTO CUARENTA Y NUEVE MIL ...O TREINTA Y DOS 07/100 PESOS BOLIVIANOS, por ...así ordenado dentro del juicio coactivo seguido por ...CO CENTRAL DE BOLIVIA, contra la SOCIEDAD ...ERA "MARA" S.A., sobre cobro de pesos. ...s interesados en dicha subasta, pueden ocurrir el ...ora señalados a la Tribuna de Remates del Palacio ...icia, depositando previamente en Secretaría el 5%

...Paz, 12 de enero de 1964.

FRANZ ROJAS AGUILAR
...ecretario del Juzgado 4° de Partido en lo Civil

...poración Boliviana de Fomento

...O INTERAMERICANO DE DESARROLLO
...RROGA A CONVOCATORIA LICITACION
...13 DEL PROGRAMA NACIONAL DE
VIVIENDA BID - CBF.

Se comunica a las firmas interesadas a inter... en la Licitación Nº 13 para la construcción de 40 ...casas y servicios públicos de agua y alcantarilla... ...ilario en Caiconi (La Paz) para el Comité de Vi... ...Petrolera Estatal, que atendiendo a solicitudes ...esados, el plazo para la presentación de propues... ...a sido prorrogado hasta el día 9 de marzo de ... horas 18 p.m.

La Paz, 22 de febrero de 1965

JURO DE ABOGADO

Aprobación plena con felicitación expresa del Tribural Examinador mereció el Examen de Corte que el viernes 19 último rindió el Licenciado en Derecho y Ciencias Políticas Sr. Carlos Jaime Villarroel Ferrer. Consiguientemente prestó el juramento de Abogado sobre tablas, incorporándose de inmediato al Foro Nacional. Realizó sus estudios en la Universidad Mayor de "San Andrés" y simultáneamente egresó del Instituto Normal Superior como Profesor de la especialidad de Filosofía y Castellano.

SOCIALES

SESION COCKTAIL EN EL ROTARY CLUB

Hoy, celebrando el 60 aniversario de la fundación del Rotary Club se llevará a cabo el cocktail-sesión en el Club de La Paz y la actuación principal estará a cargo de Don Eduardo Sáenz García, Past Gobernador que disertará sobre el acontecimiento que se celebra.

Los señores Cesáreo Zalles Cisneros y Guillermo Zalles Iturralde tendrá a su cargo el acto de izar y guardar la enseña patria.

DIPOMATICAS

A un grupo de sus relaciones diplomáticas y sociales agasajaron anoche el Agregado de Asuntos Públicos de la Embajada Americana señor Edmund Schechter y señora Gerda de Schechter en su residencia de Sopocachi.

Mañana tendrá lugar la recepción que ofrecen el Embajador del Japón y la señora de Kawasaki a personalidades de nuestro mundo diplomático y social.

CENTRO CULTURAL BOLIVIA-BRASIL

Con los auspicios del Centro Cultural Bolivia Brasil a partir del 15 de marzo se iniciarán las clases de portugués y conversación a cargo de los esposos Carlos y Norma David. El número de alumnos será limitado y las personas interesadas pueden inscribirse desde la fecha.

Continúa exhibiéndose en la mencionada institución cultural, la exposición de grabados presentada por el artista brasileño José Asunción Souza, miembro del Museo Moderno de Arte de Rio de Janeiro.

BANCO AMERICANO BOLIVIANO

El personal del Banco Americano Boliviano ofreció anoche un cocktail en la Confitería "Galey" en honor del Dr. Carlos Chacón que fue ascendido a Vice-Presidente de la mencionada institución bancaria.

ACADEMIA NACIONAL DE CIENCIAS

Anoche en el Paraninfo de la Universidad Mayor de San Andrés se realizó un homenaje preparado por los miembros de la Academia Nacional de Ciencias a la memoria del que fue su miembro de número, investigador y científico Reverendo Padre Pedro Descottes.

Participaron en este acto, el Ingeniero Jorge Muñoz Reyes, que destacó la figura del ilustre científico, el Arquitecto Jose de Meza, el Ingeniero Hugo Zárate y el Reverendo Padre Guillermo Carrero, este último agradeció en sentidas palabras el homenaje a nombre de la Compañía de Jesús.

CLUB DE LA PAZ

Están ya en circulación las invitaciones del Club de La Paz para la matinée del domingo 28 y los bailes de los días 28 de febrero, 2 y 6 de marzo. Los tickets para la matinée se proporcionarán gratuitamente a los socios en la Secretaría del Club y la cuota de ingreso a los bailes se ha fijado en $b. 15.— para socios, invitados de los socios 25.— y damas 12.—

CENTRO CIENTIFICO EN EL INSTITUTO AMERICANO

Presidido por el profesor Ayala en el Instituto Americano se ha organizado un Centro Científico denominado Ci Electron e integran la directiva los alumnos Hugo Parrado y Abel Velarde. Esta tarde el señor Velarde a las 16 y 45 disertará sobre el tema "Los enigmas del Universo".

OTRAS REUNIONES

REUNIONES

Hoy agasajará con un té a sus relaciones sociales, la señora Ana María Romero de Arce en su residencia de Sopocachi.

Parejas jóvenes de nuestra sociedad ofrecieron ayer una fiesta a la señorita Beatriz Espejo Ballivián, despidiéndola por su viaje a Chile.

Retribuyendo atenciones mañana ofrece un té, la señora Teresa G. de Vaca en la residencia de su hermana señora Elena Guachalla de Prado.

Con un té bridge homenajeará a un grupo de sus amigas, mañana, la señora Carmen Villegas de Ascarrunz.

NACIMIENTOS

El hogar de los esposos señor Horacio Alcázar de la Redacción de "PRESENCIA" y Doña Beatriz Gallardo de Alcázar celebran el nacimiento de su primogénito. La madre y el recién nacido reciben atención médica en la Clínica Alemana.

En la Clínica Americana ha nacido el primogénito de los esposos señor Rodolfo Jáuregui y señora Aeleen Ch. de Jáuregui.

ENFERMOS

Se encuentra muy delicado en la Clínica Sopocachi el Dr. Enrique Saint Loup.

En la Clínica Americana fue sometido a una intervención quirúrgica el Dr. Wenceslao Gonzales Cortés.

Restablecida la señora Mercedes C. de Bedoya.

VIAJEROS

De Washington la señora María Luisa Vásquez de Lonsdale.

A Arica las señoritas Leonor y María Luisa Arauco L.

A Santiago retorna hoy la señorita Beatriz Espejo Ballivián.

A Santa Cruz el señor Luis Fernando Roca.

De Europa el Dr. Hugo Caussin Céspedes y señora María del Carmen Navarro de Caussin.

FUNCION

Las Juntas Vecinales de Obrajes, Calacoto y La Florida auspiciarán hoy a las 19 horas una función en los salones del Colegio Rosa Gattorno. El ingreso es libre.

MISA

Mañana a las 10 en el templo de San Juan de Dios se oficiará una

JUVENTUD CON HORMONAS MASCULINAS

Fortalecen las Glándulas del hombre y restablecen la VITALIDAD SEXUAL

Basándose en el hecho científicamente comprobado de que son las glándulas las que regulan el funcionamiento del organismo del hombre, la ciencia médica ha perfeccionado una fórmula que estimula las glándulas restaurando no sólo el vigor sexual, sino también logrando que la persona se sienta optimista, eufórica, de buen carácter y con mayor claridad mental para afrontar sus problemas de trabajo, desapareciendo en su mayor parte el cansancio físico y mental. Esta nueva fórmula se llama **TONOSEX** y es sorprendente su efectividad y rapidez proporcionando nueva vitalidad y nuevos bríos juveniles a millares de hombres que ya se sentían decepcionados y faltos de ilusiones en la vida.

Si usted siente total indiferencia o comienza a sentirse débil, tome enseguida **TONOSEX** y se sentirá un hombre nuevo. En los hombres prematuramente impotentes, la acción del **TONOSEX** es rápida, notándose casi de inmediato sus maravillosos efectos.

TONOSEX no crea hábito, pues usted irá mejorando y disminuyendo la dosis hasta llegar a no necesitarlo. T-11

TONOSEX RESTAURA LA VITALIDAD

VARIOS ARTISTAS DE HOLLYWOOD RECIBIRAN EL PREMIO "OSCAR"

Por Bob Thomas

HOLLYWOOD, 23 (AP).— "Mary Poppins" dio la sorpresa de encabezar la lista de candidaturas para los "Oscar" de la Academia de Artes y Ciencias Cinematográficas hoy. Esta mencionada en 13 categorías. Le siguen "Becket" y "My Fair Lady" con 12.

"Hush...Hush... Sweet Charlotte" y "Zorra the Greek" siguen con 7 candidaturas y "The Unsinkable Molly Brown" con 6.

La mayor sorpresa fue la omisión de Audrey Hepburn entre las candidatos al Oscar de mejor actriz. Se esperaba que fuera mencionada por su actuación en "My Fair Lady".

Julie Andrews, que fue la creadora del papel de Eliza Doolittle en "My Fair Lady" pero no fue seleccionada para la versión cinematográfica, fue mencionada para el Oscar por su trabajo en "Mary Poppins". Debby Reynolds figura por "The Unsinkable Molly Brown"

Junto a ellas están tres actrices dramáticas: Anne Bancroft por "The Pumpkin Eoter", Sofia Loren por "Marriage Italian Style" y Kim Stanley por "Seance for a Wet Afternoon".

Las candidaturas al premio de mejor actor tienen un fuerte acento británico: Richard Burton por "Becket"; Rex Harrison por "My Fair Lady", Peter O'Toole por "Becket", Anthony Quinn por "Zorba the Greek" y Peter Sellers por "Dr. Strangelove".

Quinn es el único que no es inglés. Tres de los candidatos al premio de actuación son británicos: John Gielgud por "Becket"; Stanley Holloway por "My Fair Lady" y Peter Ustinov por "Topkapi". Los otros, norteamericanos, son Edmound O'Brien por "Seven Days in May" y Lee Tracy por "The Best Man".

Dos damas de la escena inglesa figuran para el Oscar de mejor coactuación: Gladys Cooper por "My Fair Lady" y Edith Evans por "The Chalk Garden". Junto a ellas están Grayson Hall por "The Night of the Iguana"; Lila Kedrova por "Zorba the Greek" y Agnes Moorhead por "Hush...Hush... Sweet Charlotte".

Para el Oscar de mejor película son candidatos "Becket", "Dr. Strangelove", "Mary Poppins", "My Fair Lady" y "Zorba the Greek".

Los Oscares serán entregados el 5 de abril.

MATRIMONIO

En el Templo de Remedios el sábado 20 fue bendecido el enlace matrimonial de la señorita Teresa García P. con el señor Rolando Jitton H. La novia exhibió un modelo de encaje con raso en el ruedo completaba el ajuar un ligero tocado de tul y azhares y un bouquet de rosas naturales. Pasada la ceremonia los familiares de la novia ofrecieron una Copa de Champagne a sus relaciones.

Dr. Armando López Sánchez, esposo. Amelia (ausente) Enna y Germán, hijos; Carmela B. de Vera A. y Candelaria B de López, hermanas; Dr. Alberto, Cnles. Humberto (ausente) Guillermo, Amanda y Prof. Lucio López Sánchez; Alejandro Vega Alvarez, Celestino López, Stela Rodríguez vda. de Berzain, Silveria vda. de Berzain; hermanos políticos. Los tíos, primos, sobrinos y demás miembros de familia de la que en vida fue madre cariñosa

† DOÑA MARIA BERZAIN GIRON DE LOPEZ SANCHEZ

(Q. E. P. D.)

invitan a sus parientes, amigos personales, instituciones religiosas, militares y civiles, asistir a la misa de Requiem que recordando el segundo año de su llorado fallecimiento, se celebrará el día de mañana Jueves 25 del presente a horas 10 y 30 a.m. en la Iglesia de "San Juan de Dios".

La asistencia a este acto de piedad cristiana comprometerá la gratitud de la familia doliente.

No circulan invitaciones especiales.

José, René y Mario Candia Navarro (ausente), hijos; Ercilia, Julia y Gaby de Candia (ausente), hijas políticas; Angel, José, Carlos, Alvaro, Jeniffer, Elizabeth, Rodolfo, María Reneé, Fernando, Luis, Javier, Gaby, Patricia y Mario Augusto, nietos; Mercedes C. v. de Ovando y Carlos Candia, hermanos políticos (ausentes); los primos, sobrinos y demás familiares de la que en vida fue ejemplar esposa y abnegada madre, señora

Dña. PAULINA NAVARRO v. de CANDIA
(Q.E.P.D.)

ruegan a sus parientes, amistades y demás personas piadosas, se dignen asistir a la Santa Misa que en sufragio de su alma y recordando los ocho días de su llorado fallecimiento, se mandará oficiar el día de hoy, miércoles 24, a horas 12 m. en el templo de los RR. PP. Carmelitas (Av. 20 de Octubre). Su asistencia comprometerá la gratitud de la familia doliente. El duelo se despide por tarjeta.

La Paz, 24 de febrero de 1965.

MINISTERIO DE OBRAS PUBLICAS Y COMUNICACIONES

Dirección Nacional de Electricidad
Convocatoria a Propuestas

CONSTRUCCION DE LA PLANTA HIDROELECTRICA DE HUARI

Por orden del señor Ministro de Obras Públicas y Comunicaciones, se convoca a propuestas, con todas las formalidades de Ley, a las Empresas Constructoras de Primera, Segunda o Tercera categoría, inscritas en la Cámara Boliviana de la Construcción, para la ejecución de las obras civiles de la Planta Hidroeléctrica de la población de Huari, provincia Abaroa, Departamento de Oruro.

Los planos, pliegos de condiciones y especificaciones y demás documentos serán proporcionados a los interesados, previo pago de $b. 100.—, en las oficinas de la Dirección Nacional de Electricidad, Ministerio de Obras Públicas sexto piso del Edificio "La Urbana", Avenida Camacho Nº 1485.

Las propuestas deberán ser presentadas hasta horas 12 del día 26 de marzo de 1965 en las oficinas de la Dirección Nacional de Electricidad.

La Paz, febrero de 1965.

Ing. HUGO ESCOBAR QUIROGA
Subsecretario de Obras Públicas

H. Municipalidad de La Paz
Concurso Folklórico Musical
"Alcalde Municipal de La Paz"

Los premios "ALCALDE MUNICIPAL DE LA PAZ", a las mejores composiciones musicales folklóricas del Carnaval 1965, estarán sujetos a las siguientes condiciones:

1.— Podrán intervenir todos los conjuntos que se presenten al concurso de Orquestas que se realizará el sábado 6 de Marzo del presente año, en la Av. Montes a Hs. 19 p.m.

2.— Las obras que aspiren al premio "ALCALDE MUNICIPAL DE LA PAZ", deberán ser inéditas y ejecutadas durante la semana del Carnaval.

3.— Se discernirán los siguientes premios:

Premio "Alcalde Municipal de La Paz $b. 2.000.— y Diploma de Honor.

Segundo premio $b. 1.500.— y Diploma de Honor.

Tercer premio Diploma de Honor.

4.— El Jurado estará compuesto por los Vocales en música, Espectáculos y Prensa del Consejo Municipal de Cultura y miembros de la Comisión Organizadora de Carnavales.

5.— Los premios serán entregados en acto especial el día Martes 16 de Marzo a Hs. 11.00 a.m.

La Paz, 19 de Febrero de 1965.

P.O. DEL SEÑOR ALCALDE
EL OFICIAL MAYOR DE LA H. MUNICIPALIDAD

Caja Nacional de Seguridad Social
AVISO A LAS EMPRESAS

Por el hecho de que el presente mes de febrero solamente comprende 27 días hábiles y con objeto de evitar aglomeraciones de último momento, se encarece a las empresas apersonarse a la Sección Recaudación hasta antes del día 26, para cancelar los aportes correspondientes al pasado mes de enero.

La Paz, 22 de febrero de 1965.

GERENCIA GENERAL
Relaciones Públicas

Ministerio de Comunicaciones
Apertura de Propuestas

Habiéndose cerrado el día sábado 20 a horas 12, el llamamiento a propuestas para la comercialización de sellos postales en el exterior, se hace saber a los interesados que la apertura de dichas propuestas se ha de llevar a cabo el día miércoles 24, a horas 16, en el Despacho de Comunicaciones.

La Paz, 22 de Febrero de 1965.

Tcnl. Ing. Tulio Ascarrunz G.
SUB-SECRETARIO DE COMUNICACIONES

ESCUCHE CADA DIA LA NOVELA "COLGATE"
CREMA DENTAL COLGATE
Distribuidores: SIDEC OVERSEAS
RADIO NUEVA AMERICA - Hrs. 8.30 - 14 y 21

PRESENCIA Deportes
La Paz (Bolivia), Miércoles 24 de Febrero de 1965

PARA TODO EL PAIS SE TRANSMITE LA NOV...
COLGATE
CREMA DENTAL COLGATE
Distribuidores
SIDEC OVERSE...
NUEVA AMERICA DIARIAMENTE 8.30-...

Micronoticias

NOORDWIJK, Holanda, 23. (A. P.) — El gran maestro soviético Mikhail Botvinnik, excampeón mundial de ajedrez, logró hoy su segunda victoria en el torneo de de cinco naciones que comenzó ayer aquí, al vencer al yugoeslavo Trifunovic.

Otras partidas de la segunda rueda: Larsen, de Dinamarca, y Jan Hein Donner, Holanda, hicieron tablas.

Hort, de Holanda, fue vencido por compatriota Van de Berg. Bobotsov, Bulgaria, y Flohr, de Rusia, hicieron tablas.

x x x

SAN JOSE DE COSTA RICA, 23. (AP.) — El club de fútbol Sport Herediano anunció hoy que ha contratado al director técnico español Carlos Farres Real, actualmente radicado en Ecuador, por un año.

x x x

FLORENCIA, Italia, 23. (AP.) — Humberto Maschio, astro argentino del fútbol que juega con Florentina, dijo hoy que ha decidido regresar a Argentina al terminar la actual temporada de la liga italiana.

Maschio, de 32 años, dijo a los periodistas que había decidido retirarse y que se radicará en Buenos Aires. Agregó que su esposa ya regresó a su patria hace varias semanas, y que ha abierto allí una tienda de modas.

Maschio pasó de Racing a Bologna en la temporada 1957-58. Posteriormente jugó con Atalanta de Bérgamo e Internazionale de Milán y se incorporó a Florentina en 1963.

x x x

RIO DE JANEIRO, 23. (AP.) — El yate norteamericano Ondine estaba hoy a siete millas de la línea de llegada y al parecer se dirigía a una inesperada victoria sobre el timonel holandés C. Bruynzeelz, cuyo barco Stormvogel iba previamente al frente de la flota en la regata Buenos Aires-Río de Janeiro.

El Ondine había sido avistado por primera vez en cuatro días esta mañana a unas 50 millas de la llegada y a escasa distancia detrás del Stormvogel, demorado por la falta de viento. Pero a las 17.30 se informó que el yate norteamericano navegaba a unas siete millas de la llegada y unas trece delante del Stormvogel.

x x x

BARCELONA, España, 23. (AP.)— La Federación Española de Tenis anunció hoy que cuatro jugadores intervendrán en la primera serie de eliminaciones del torneo de la Copa Davis aquí del 1º al 2 de mayo.

Son Manuel Santana, Juan Couder, José Luis Arilla y Juan Gisbert.

x x x

MILAN, 23. (AP.) — El futbolista brasileño José de Sales "Germano" salió esta noche de regreso a Brasil (Alitalia 582) a fin de esperar allí una decisión sobre su futuro por parte del equipo Milán.

El jugador de 23 años, cuyo pase fue adquirido por Milán a Flamengo en 1962, jugó pocos partidos aquí en especial debido a que los equipos italianos no pueden utilizar a más de dos jugadores extranjeros en partidos de liga.

SE REUNE ESTA NOCHE EL CPDB

Esta noche, a las 21 horas, se reunirá el Círculo de Periodistas Deportivos de Bolivia con el propósito de porseguir con el estudio del Estatuto de la Institución y designar al delegado que viajará acompañando a la delegación del Club The Strongest, que debe jugar en Buenos Aires el próximo 5 de marzo.

PELIGRO PARA SOLIZ. — Arremete Paucar, número 7 de los ecuatorianos, y la valla de Soliz pasa por momento de peligro. Dueñas coopera a su arquero que queda descolocado. El remate se perdió fuera del campo.

Cassius Clay está en un grave peligro

Por la muerte de Malcom X. y ser miembro de los musulmanes negros

Boston, 23 (AP).— Un ex-dirigente de los musulmanes negros en Boston dijo hoy que el campeón mundial de peso pesados Cassauis Clay, miembro de esa organización, "está en peligro tanto dentro como fuera del movimiento".

Baubrey Barnette, que se separó de los musulmanes y después dijo que fue fuertemente golpeado, expresó a Bud Collins, columnista del diario Globo:

"Creo que alguien importante tendrá que pagar cuando los seguidores de Malcolm X. u otros airados por su asesinato hagan represalias contra los musulmanes.

"Intentarán vengarse de los musulmanes en alguna forma para causar una gran impresión, con alguien de igual estatura nacional que Malcolm. Clay tiene esa estatura".

Barnette, que atacó a los musulmanes negros en un artículo en la revista Saturday Evening Post, dijo que cree que Clay " está en peligro dentro de los musulmanes, también, porque fue amigo de Malcolm. El lo llevó al movimiento, y cualquiera que haya sido amigo de Malcolm está en peligro".

"Y Clay está en peligro porque quisiera salirse del movimiento. Lo sé por amigos dentro del movimiento", dijo Barnette a Collins. "No se puede uno salir de los musulmanes pecaficamente. Yo lo sé. Si el intenta salirse, se meterá en dificultades".

Barnette, que se graduó en la Universidad de Boston y es empleado bancario, era tesorero de la sucursal en Boston de los musulmanes, que se retiró hace unos meses. Fue golpeado en Boston por cuatro hombres que fueron declarados culpables.

Clay y Sonny Liston pelean el 25 de mayo por el campeonato mundial en Boston.

PERSEGUIDO. — El "fanfarrón Cassius" está en peligro. Fue gran amigo de Malcolm el dirigente que murió asesinado.

HOY SE REUNIRAN EX-BOXEADORES

El Comité ad-hoc de la Asociación de Boxeadores se reunirá hoy a las 18.30 con el propósito de considerar asuntos importantes. La reunión se realizará en el local de la Av. Montes No. 775.

EL 4 VIAJARA EL TEAM AURINEGRO

NOMINA DE DELEGACION SE CONOCERA EL 25

The Strongest resolvió que su equipo de fútbol viaje el jueves 4 a Buenos Aires, vía Panagra, para jugar al día siguiente con Boca Juniors por el torneo Libertadores de América. La determinación fue adoptada teniendo en cuenta la ventaja que significa jugar en la costa a pocas horas de la llegada.

La nómina completa de la delegación será conocida recién mañana. Solamente dos delegados fueron designados: Ernesto Acosta y Urquizo.

Fuentes "atigradas" informaron que existe la posibilidad de que el plantel se presente en Lima al retorno y también de que juegue en Viña del Mar, pero estimamos que el directorio debe medir con plena responsabilidad estas posibilidades, porque un equipo cansado y debilitado como The Strongest, no puede exponerse a contingencias siempre peligrosas en esta clase de encuentros, tal como ocurrió en Guayaquil.

Se dijo que los jugadores Cainzo, Bonanno y Muzio podrán actuar contra Boca. Respecto a Bonanno, es casi seguro que el centro delantero argentino se quede en Buenos Aires desligándose del club aurinegro, puesto que su contrato finaliza y es su intención viajar a México.

Al parecer Chile no tiene interés de ir al Mundial

SE SUSPENDIO PREPARACION DEL SELECCIONADO

SANTIAGO DE CHILE, 23 (AP). Chile al parecer no tiene interés alguno en ir al campeonato mundial en Inglaterra en 1966.

La suposición surgió hoy porque la asociación central de fútbol suspendió indefinidamente la preparación del seleccionado que debe jugar en agosto con Colombia y Ecuador para definir cuál irá a Londres con otros cuatro seleccionados de América Latina.

La Asociación Central de Fútbol (ACF) dijo oficialmente que la preparación del equipo es muy costosa. No dio otra explicación.

El director Francisco Hormazabal se mostró decepcionado por la orden y dijo que echa por tierra las posibilidades que tenía Chile para clasificarse.

"La preparación de jugadores jóvenes es necesaria porque los veteranos que brillaron en el torneo de 1962 están en plena decadencia", manifestó Hormazabal. Y agregó, que está en desacuerdo con los resultados quetuvo Chile en esa competencia luego de casi tres años de preparación.

En el torneo mundial, aquí en 1962, Chile derrotó a Italia, Suiza, Rusia y Yugoeslavia, y ganó en tercer lugar. Sus únicas derrotas fueron ante Alemania occidental y Brasil.

La decisión de la AFF provocó inmediatamente críticas. Cronistas deportivos dicen que la explicación "convence muy poco o nada". Suponen también que está basada en una de estas dos alternativas: 1) Chile no tiene interés en ir a Londres. 2) Se confía en superar a Colombia y Ecuador con un seleccionado armado a último momento.

Los grandes del fútbol latinoamericano se están preparando para ir a Londres. Argentina y Brasil realizarán este año giras por Europa como parte de esos trabajos.

De "inmerecida" califican victoria de la "U" de Lima

LIMA, 23 (AP).— De "victoria pálida, inmerecida y con la natural angustia que significa una ventaja con un tanto de penal", califica "Correo" el triunfo de 1-0 de Universitario de Deportes, anoche, frente a Universidad de Chile.

Agrega más adelante que "indiscutibleemnte hay que aceptar el buen planteamiento defensivo de los sureños que marcaron bien".

"La Prensa" señala que el resultado del encuentro debió ser un empate y que hubo "excesiva reciedumbre provocada por los jugadores chilenos". Añade que el campeón jugó su peor partido internacional de este año.

Sobre Universidad de Chile señala que "aparte de un gran estado físico, de marcación incesante a presión, de un regular sistema defensivo, los chilenos no convencieron".

LA PRESELECCION DE BASKET ENTRENO EN GIMNASIO CERRADO

Desde anoche inició su preparación con miras al Campeonato Nacional de Basketbol, el preseleccionado local que está dirigido por Roberto Aillón y José Paz Anteza na.

Veintidos jugadores asistieron al entrenamiento realizado en el gimnasio cerrado del estadio "Hernando Siles".

Las prácticas de este conjunto se desarrollarán todos los días hábiles en horario establecido: 21 horas. Posteriormente y a poco tiempo de jugarse el evento nacional, se nominará a la Selección Paceña que estará integrada por 12 jugadores.

El próximo lunes el directorio de la Asociación tomará importantes acuerdos sobre la preparación del equipo.

PELE NO ACEPTARIA LA PRIMA PROPUESTA POR EL CLUB SANTOS

SAO PAULO, 22 (AP).— El Club Santos ha ofrecido al famoso Pelé la suma de 45 dólares para renovar el contrato con el citado jugador. Al respecto, el asesor y amigo del famoso astro ha manifestado que de ninguna manera serán aceptadas esas condiciones.

Cañete pele... con Yapura... 20 de marz... nuestra ciu...

Uno de los prom... anunció que el 20 de... te combatirá con Co... en una pelea donde... juego el título de lo...

Rolfi Silberstein in... rante su reciente vi... Aires concretó la pre... Carlos Rubén Cañete,... éste no había decidi... exacta de su arribo a... lo que está definido... de la pelea.

Posteriormente Car... ñete peleará con Jor... respecto nos cabe i... Blacudt pidió pelear... después lo haga Yap... no fue aceptado por...

Los detalles de la... porada internacional... pletados después de... Carnaval, pero los e... tificaron que la act... ñete es segura. Ojal... pues esta visita se... chas veces y se pos... tas.

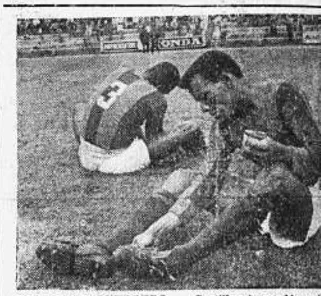

CASTILLO Y GUERRERO. — Castillo, de espaldas, y ... gadores ecuatorianos del Deportivo Quito, que actuar... en Buenos Aires.

Comisión Nacional de la UN...
CONVOCATORIA

Se convoca a concurso de méritos entre l... miembros de la Unesco, a candidatos al puesto... cialista de Aplicación de las Ciencias al Desar... visión de la enseñanza de las ciencias).

REQUISITOS:

a) Título universitario en ciencias exactas y ... de preferencia en ciencias biológicas.

b) Buen conocimiento de los problemas sobre... za de las ciencias en los países en vías de desa...

c) Excelente conocimiento del inglés y bu... mento del francés.

Los formularios respectivos podrán solicita... Secretaría Permanente de la Comisión Nacional... nesco (Ministerio de Educación y Cultura). El pla... sentación de solicitudes fenece el día 5 de marz... en curso.

La Paz, 22 de febrero de 1965.

Dr. Carlos L. Quiroga
Secretario Permanente de la Comisión Nacional de la Unesco.

"1965 Año del Mariscal A... de Santa Cruz"

MINISTERIO DE AGRICULTURA, GANADE... Y COLONIZACION.

Dirección General de Rie...
CONCURSO DE MERIT...

A solicitud de numerosos interesados en par... el Concurso de Méritos para la provisión del car... rector de Riegos el Ministerio de Agricultura ha... prorrogar hasta el jueves 25 del presente mes la... de los respectivos expedientes de los concursan...

La Paz, 21 de Febrero de 1965.

Dr. Joaquín Villanueva Llano

SUBSECRETARIO DE AGRICULTURA, GANA... Y COLONIZACION.

PARA ENTREGA INMEDIATA

OFRECEMOS

CONDUCTORES ELECTRICOS UNIPOLARES (MONOPOLARES) "SIEMENS"

Con aislación termoplástica "Protodur" tensión de aislamiento 1000 voltios, para tendido fijo en tubos a flor o embutidos y sobre aisladores.

Desde el Nº AWG 16 (1.5 mm2. de sección) tipo NYA 1.5e
Hasta el Nº AWG. 000/0000 (95 mm2. de sección) tipo NYA-95m.

CONDUCTORES ELECTRICOS BIPOLARES "SIEMENS"

Tensión de aislamiento 500 voltios, para tendido fijo sobre y bajo revoque, también en locales húmedos, empapados y similares.

Desde el Nº AWG 12 (2 x mm2. de sección) tipo NYM 2 x 4e
Hasta el Nº AWG 7/8 (2 x 10 10mm2. de sección) tipo NYM 2 x 10e

CONDUCTORES ELECTRICOS TRIFILARES "SIEMENS".

Tensión de aislamiento 500 voltios.

Desde el Nº AWG 12 (3x4mm2. de sección) tipo NYM 3 x 4e
Hasta el Nº AWG 3 (3x25mm2. de sección) tipo NYM 3 x 25m.

CONDUCTORES ELECTRICOS TRIFILARES "SIEMENS".

Tensión de aislamiento 1000 voltios, para tendido directamente en tierra, agua, interiores, canales etc.

Desde el Nº AWG 10 (3 x 6 mm2. de sección) tipo NYY 3 x 6e
Hasta el Nº AWG 000/0000 (3 x 95 mm2. de sección) tipo NYY 3 x 95rm.

CONDUCTORES ELECTRICOS "SIFLA" bipolares y trifilares.

CONDUCTORES ELECTRICOS FLEXIBLES con funda de goma.

ALAMBRE PARA EMBOBINAR "SIEMENS".

TIPOS: ESMALTADO, DOBLE CAPA DE ALGODON Y DURIGNIT.

Desde el Nº 34 (0.16 mm.) — Hasta el Nº 7 (3,65 mm.)

Johansson & Cía. S.A.

Avenida Mariscal Santa Cruz Nº 1342.

L. Mendoza ganó torneo de golf por disputa de la Copa Zubieta

El domingo se cumplió en los links del club de golf Los Pinos una competencia interna por la disputa de la copa "Eduardo Zubieta". Se jugó por la modalidad de contra par con 85 por ciento de handicap, en 18 hoyos. El primer puesto correspondió a Luis Mendoza con menos dos. Estas son las diez primeras colocaciones: Efraín Cartagena, Basilio Plaza, Silvestre Oporto, Gerardo Palacios José Rossas, Luis Patiño, José Corzo, Fermin Viladegut y Fidel Ascui.

En Mallasilla se jugó la primera vuelta de 18 hoyos de los 36 que comprende la prueba, por la copa "Marcia Zalles" que se disputa en la modalidad de contra par con 85 por ciento de handicap. En los primeros 18 hoyos está en primer puesto Charles Westercamp con más dos, les siguen; Luis Perrin con cero, Mario Vásquez, Armando Pagano y Agapito Villegas con menos uno; Guillermo Lucio, John Castillo, Octavio Alvarez y Jorge Corzo con menos dos; Carlos Ormachea ., Luis Palenque y Augusto Gottret con menos tres. La competencia finalizará el domingo siguiente con los 13 complementarios.

El sábado en el Club House de Mallasilla se hizo entrega de los premios del torneo auspiciado por la Federación y que fue ganada por Jorge Corzo, hijo, con un score de 209.

PENAL DE MUÑOZ. — El número 4 Muñoz cae después de haber desviado la pelota con la mano ante el remate de Tony Aguirre. Torres concretó el segundo gol.