BIBLIOTECA ...
CENTRAL DE BOLIVIA

PRESENCIA

AÑO XIII — Nº 2.389 — LA PAZ, (BOLIVIA) MARTES 23 DE FEBRERO DE 1965 — EDICION DE 8 PAGINAS — $b. 0.50

Foro político:

"Ansiamos libertad y respeto a las leyes"

Dijo Remo Di Natale, en conferencia dictada en la Universidad.-

...l jefe del Partido Demócrata ...tiano dijo que el pueblo ansía ...tad plena y real, respeto a la ...titución y convivencia de seres ...ados en una sociedad en la ...se respeten las diferencias ...lógicas y se haga política ho... y de principios.

...i Natale disertó en el Paranin... de la UMSA, 60 minutos duran... cuales expuso el significado ...a Revolución del 3 de noviem... y aclaró conceptos sobre de...cia. Los grupos de comunis... quien puso de relieve la personalidad del político democristiano.

SIGNIFICADO DEL 3 DE NOVIEMBRE

Remo Di Natale empezó explicando el significado de la Revolución Restauradora. Dijo que ella se sintetiza en dos palabras: Libertad y Constitución. Expresó que el pueblo quiere una libertad real, de pensar, asociarse y criticar los actos del Gobierno sin control político ni aparatos represivos. De la Constitución Política del Estado dijo que el pueblo necesita el imperio del derecho y respeto a la ley. Afirmó que no hay ley que el MNR no hubiera violado y que por eso se pudrió hasta caer por su propio peso.

RIESGOS

Luego Di Natale habló de los riesgos que se ciernen ahora sobre el país. Dijo que los dos principales son: El retorno de la rosca y la consolidación de la nueva rosca formada por cien familias movimientistas que se enriquecieron a costa del pueblo.

Como un tercer riesgo señaló el advenimiento de una dictadura, cuando alguien se proponga a decir: "los partidos políticos no se entienden, venga la dictadura".

RENOVACION DE LA CONSTITUCION

El jefe del PDC declaró que el momento actual impone la necesidad de renovar la "arcaica" Constitución Política del Estado de 1947, poniéndole acorde con la realidad actual. Planteó la elección de un Congreso Constituyente, simultáneamente con las elecciones presidenciales y municipales.

En torno al Estatuto Electoral dijo que cuando el PRIN, FSB y PDC estaban ya legítimamente representados en la comisión electoral, la "majadería" de un partido político hizo fracasar esa participación, por celos o envidia.

También explicó que la papeleta multisigno y multicolor fue propuesta por el Partido Social Cristiano en 1956 y que ahora ha hecho carne en la conciencia de los políticos que se resistieron a la adopción de esa forma democrática de elección.

REMO DI NATALE, junto a los dirigentes de la Confede...ción Universitaria Boliviana, momentos antes de la inicia...ión de la segunda conferencia del foro político que auspi...ron los universitarios, sobre el tema de la política actual ...l país.

...ni aparatos represivos. De la ...organizados en platea y gale... hostilizaron al jefe de la De...mocracia Cristiana.

...a intervención de Di Natale, se ...ó dentro del foro que auspi... la Confederación Universitaria ...iana, fue precedida de un dis...so pronunciado por el universi... ...Nicanor Jordán Castedo

(Pasa a la Pág. 5)

EL DR. REMO DI NATALE ENRIQUEZ, Jefe del Partido Demócrata Cristiano, explica al ...meroso público que asistió al Paraninfo de la UMSA, la situación política por la que atra...iesa el país. Explicó los alcances de la Revolución Restauradora y la posición de la Demo...cracia Cristiana ante los problemas socio-económicos y políticos del momento actual.

Cambio en la candidatura militar

Bernal sustituye a Barrientos

El Tcnl. René Bernal, actual Ministro de Asuntos Campesinos, sustituirá al General René Barrientos Ortuño en la candidatura militar para las elecciones del 26 de septiembre.

La decisión fue tomada anoche en una reunión en la que participaron altos jefes del Ejército y miembros del equipo ministerial, los que consideraron en último análisis que el Gral. Barrientos debería presidir unas elecciones limpias y democráticas y dejar la postulación a la primera magistratura a un militar de arraigo entre el campesinado que es mayoría en nuestro país. La decisión fue unánime: la persona que reunía estas condiciones era solamente el Tcnl. René Bernal Escalante.

Barrientos y sus colaboradores llegaron a esta decisión luego de analizar el fracaso de las conversaciones con líderes políticos propiciadas por el Presidente y en las cuales "estos exhibieron solamente desorientación y falta absoluta de una mínima base de acuerdo".

Por otra parte, el Gral. Barrientos demostraría con esta actitud "una nueva disposición de desprendimiento para conseguir aliviar la tensión política ya que el hecho de que presidiera las elecciones siendo él candidato presidencial había despertado resistencia en varios sectores políticos de importancia", declararon a PRESENCIA fuentes militares.

Barrientos, ayer, abandonó su despacho a las 18 y 30 para dirigirse a la residencia del Ministro de Hacienda, Cnl. Carlos Alcoreza Melgarejo donde se realizó la reunión cuyo resultado significa un giro sorpresivo al momento político.

ENTREVISTA CON BERNAL

El Cnl. Bernal, en los primeros instantes de la comunicación telefónica que logramos mantener con él, intentó soslayar la pregunta sobre su candidatura.

—Bueno, Ud. me sorprende, yo no se nada.

(Pasa a la Pág. 5)

Eduardo Arze Quiroga:

Ex-ministro de Paz presentó sus respetos al Gral. René Barrientos

Eduardo Arze Quiroga Ministro de Relaciones Exteriores durante el régimen de Victor Paz Estenssoro y Embajador de nuestro país en la Argentina, durante el tercer periodo presidencial de ese mismo régimen, se presentó ayer en Palacio para presentar sus respetos al Presidente de la Junta Militar, ofrecerle su apoyo y desearle éxito en su misión presidencial.

El ex-Ministro pazestenssorista dijo que en su presentación de respetos no trataron ningún tema político. Arze Quiroga culminó su carrera diplomática, cuando, habiendo sido destituido por la Cancillería de su cargo de Embajador en la Argentina, se negó a entregar la Embajada a su reemplazante, Federico Fortún Sanjinés. Esa su actitud fue explicada —aunque extraoficialmente— con el argumento de que Arze Quiroga deseaba mantenerse como embajador hasta concluir el trámite para importar a Bolivia un automóvil de lujo liberado de impuestos.

CON LA PRENSA

El ex-Canciller opinó sobre el retorno a la OEA diciendo: "Entiendo que Bolivia debe estar presente en todos los organismos internacionales, pero, salvando siempre sus intereses superiores".

Alto miembro del MNR, integrante del Consejo Consultivo y del CPN del MNR, opinó sobre la revolución del 4 de noviembre: "A mi juicio —dijo— se trata de una revolución dentro la revolución, porque la revolución nacional es irreversible, en realidad —añadió— no depende del cambio de personas, sino del ritmo impreso por la historia al proceso nacional". Surgió la inmediata pregunta: "Consideraba usted necesaria la revolución "dentro de la revolución?". Arze Quiroga respondió: "No creo que sean necesarias las revoluciones. Soy institucionalista por completo".

El Ex-Canciller opina que la revolución del 4 de noviembre se debió a "escisiones acentuadas en el MNR y esas escisiones hicieron explosión el 3 de noviembre". Habló también sobre su partido, cuando se le preguntó si él consideraba que el MNR debía apoyar al Gral. Barrientos y su respuesta fue: "Entiendo que si y que esa actitud debe ser la de todos los hombres que esperan llevar adelante la revolución nacional".

En 1966 Comibol mejorará sueldos de los mineros

Esta semana será respondido el pliego económico de FSTMB

En enero del próximo año, la Corporación Minera de Bolivia estará en condiciones de mejorar los sueldos de los mineros, siempre que los planes establecidos para esta gestión se desarrollen normalmente, dentro de un clima de estabilidad política y sindical. Entretanto, la respuesta de la empresa al pliego petitorio de la Federación de Mineros, que será hecha conocer esta semana, es negativa.

Los mineros han demandado un aumento general de sueldos y salarios en una escala del 30 al 60 por ciento.

IMPOSIBILIDAD

Autoridades de la empresa reiteraron que Comibol está imposibilitada de conceder cualquier aumento, porque ello incidiría desfavorablemente en los proyectos fijados para este año. El déficit que probablemente tendrá este año Comibol se elevaría rápidamente estancando el desarrollo productivo. Se indicó que "cualquier erogación inorgánica dará lugar a un mayor déficit con una considerable disminución de la productividad".

PROPUESTAS

La Corporación Minera propondrá a la FSTMB, a fin de iniciar un proceso de negociaciones en medio de un clima de tranquilidad, dos puntos fundamentales:

1.— Revisar la situación financiera de la empresa, juntamente con los obreros, a medio año, cuando ya se pueda disponer de suficientes elementos de juicio sobre la producción y los precios del mercado internacional;

2.— Pasado el tercer trimestre, considerar los aumentos que pudiera efectuar la Corporación Minera, de acuerdo a las utilidades que pudieran ser utilizadas a partir de enero de 1966.

Esto significa que necesariamente los mineros tendrán que postergar sus demandas por un año, sin incurrir en conflictos, porque ello incidiría en demorar mucho más

(Pasa a la Pág. 5)

Monseñor J. Quirós

El Presbítero Juan Quirós fu... elevado a la dignidad de Mo... señor mediante un decreto e... pedido en el Vaticano por ... cual se le nombra Prelado D... méstico de Su Santidad.

La disposición papal fue da... da a conocer ayer y consider... "las virtudes y méritos del ... Juan Quirós junto a los emine... tes servicios a la Iglesia".

Esta noticia, a no dudarl... causará beneplácito en los cí... culos católicos del país dond... es ampliamente conocida la la... bor de dicho sacerdote.

Juan Quirós nació en Cocha... bamba en 1914 y fue consagra... do sacerdote en Roma, en l... Cripta de San Pedro a la eda... de 23 años.

Vuelto al país en 1953, ejerci... su ministerio y desplegó su la... bor literaria de gran altura e... el terreno de la crítica consa... grándose como el crítico más ... rio en la actualidad. Trabaj... en PRESENCIA desde que se... viamos al público como Sema... nario y dirigió el Suplement... Literario que reaparecerá próx... mamente. Dirigió la revist... "Signo".

Es autor de tres libros, un... de poesía "Ruta del Alba" qu... editó en su primera juventu... un segundo de Crítica Literari... intitulado "La Raíz y las Ho... jas" y el último una antologí... crítica: "Indice de la Poesía B... liviana Contemporánea".

Miembro de la Academia Bol... viana de la Lengua, correspon... diente de la Española, repre... sentó a Bolivia en varios con... gresos académicos. Es Catedr... tico de la Universidad Mayor d... San Andrés en la Facultad d... Filosofía y Letras.

En septiembre

Las elecciones impostergables

El Gral. Barrientos Ortuño reiteró que las elecciones presidenciales se efectuarán, impostergablemente, el 26 de septiembre próximo, fecha fijada por la Junta Militar de Gobierno. Explicó que esa fecha es "invariable", porque "queremos constitucionalizar el país —dijo— y somos respetuosos del sistema jurídico. Este es el pedido unánime de las Fuerzas Armadas y lo cumpliremos".

La declaración la hizo a tiempo de ingresar al Palacio de Gobierno, momentos después de haber arribado a esta ciudad, procedente de la ciudad de Cochabamba, donde viajó el sábado pasado. El Presidente cumplió extenso programa en la ciudad de Cochabamba. Primero —sábado en la mañana— pronunció discurso en la Universidad de San Simón y suscribió una serie de medidas —decretos y resoluciones— en favor de esa casa de estudios. El domingo visitó las localidades campesinas de Vacas y Arani.

EMPUJAR LA REVOLUCION

El Presidente desmintió que existiera la posibilidad de convocar a una Asamblea Constituyente para que apruebe la Ley Electoral. Su respuesta a la pregunta que se le hizo, al respecto, fue: "No existe nada de eso. Sólo puedo asegurar que las elecciones se realizarán en la fecha indicada".

Se habló luego del fracaso de la serie de reuniones que convocó el Ministro de Gobierno con los partidos políticos, en procura de lograr un entendimiento nacional. Barrientos Ortuño opinó: "Los partidos políticos tienen que conciliar sus puntos de vista, porque tenemos que empujar juntos la revolución del 3 de noviembre y solucionar, con ella, los problemas de la desocupación, el hambre, etc. Todos los partidos tienen que conjuncionar esfuerzos —añadió— para lograr un Gobierno sólido y estable; que no salga de la maniobra, sino

(Pasa a la Pág. 5)

ACERCA DE UN JUICIO AL Sr. JUAN LECHIN

Nuestro colega "El Diario" informó el domingo que el señor ...n Lechín estaba con un mandamiento de apremio por una ...giversación" cometida por este diario. En síntesis decía que ...ESENCIA afirmó que el juicio contra el señor Lechín se rea... por haber éste dispuesto de movilidades con dineros del ...tado. Así lo afirmamos y así lo ratifica el Fiscal de Distrito ...lo Penal. Según la versión equivocada de nuestro colega, el ...io es sólo por haber dispuesto de movilidades y no por ha... hecho con dineros del Estado. En su opinión nuestra ase...ción llevó al señor Lechín a dirigir violenta carta al Fiscal ...ocando con ella se le libre mandamiento de apremio.

...al grado de exacta la versión dada por PRESENCIA que ...el Fiscal repitió a la prensa que "sigue su curso el pro... criminal abierto contra Lechín por compra-venta de ve...los con dineros del Estado".

La carta que dirigió el señor Lechín al Fiscal no fue origi... en un error de PRESENCIA, por tanto, sino en el conteni... real del requerimiento de la Fiscalía.

Lamentamos que nuestro colega hubiera caído en el error ...s hubiera acusado de tergiversación sin antes informarse ...damente del caso. Por lógica, por otra parte, no habría ...ia de juicio al señor Lechín si hubiera juzgado el Fiscal ... dicha compra-venta se realizó con dineros particulares.

El PIR no integrará "Frente de la Revolución Nacional"

La formación de un "frente de la Revolución Nacional" quedó debilitada al haber desahuciado su participación el PIR, partido que estuvo casi en permanente contacto con el movimientismo. Dicho frente ha quedado ahora reducido al MNR y al PRA que, en última instancia, continúan estudiando la posibilidad de fundirse en una sola organización política que lleve el nombre del partido derrocado el 4 de noviembre, con la sola exclusión del ex-Presidente Víctor Paz Estenssoro.

La actitud del PIR, cuyo jefe Ricardo Anaya sostuvo una nueva conferencia en Cochabamba la pasada semana con el jefe del PRA Guevara Arze, se debe al repudio que mereció el MNR de parte de los partidos que estuvieron en la oposición a los gobiernos Paz Estenssoro - Siles Zuazo, en la reunión del viernes propiciada por el Ministro de Gobierno. El retiro de esos partidos, cuatro en total, y el anuncio de un quinto de que no participaría en más deliberaciones mientras asista a ellas el MNR, determinó que el PIR revise su actitud dentro de las conversaciones que llevaba adelantadas con Siles y Guevara. Dicha actitud, empero, no ha sido oficializada todavía.

El PRIN, de su parte, notificó que mantendría su independencia política, aunque el incidente del viernes último determinó que algunos dirigentes planteen la necesidad de ingresar a un nuevo ciclo de conversaciones con el MNR. El pedido no ha sido considerado aún por los organismos directivos del PRIN.

El PIR, mediante declaración que suscribe Alvaro Bedregal, explica que la presencia de ese partido en las reuniones promovidas por el Ministro de Gobierno, se ha debido a que su contribución para la unidad nacional estaba basada en un programa inspirado en realidades político - económicas.

De otra parte, señala que el PIR ha reiterado que la Comisión creada para el estudio de la nueva Ley Electoral, debe estar integrada por los representantes de partidos, "ya que el no hacerlo significaría una renuncia a los anhelos de la ciudadanía verazmente democrática".

Schippers declarará hoy ante el Fiscal

...rente de la Corporación Mi... de Bolivia, Hermann Schip... se presentará hoy a prestar ...laración informativa dentro ...roceso que ha abierto el Mi... Público contra personeros ...leados de COMIBOL, a denun... la Comisión Investigadora. ...pers junto a varios represen... de la empresa minera está ...do de mal manejo de fon... por una suma superior a los ... dólares.

...Fiscal de Distrito, Dr. Gastón ...Anaya, citó de comparendo al ... de COMIBOL el viernes ... El Jefe del Ministerio Pú... informó que Schippers no se ...ó, haciéndose pasible al a... correspondiente.

En fuentes de la COMIBOL, sin embargo, se informó que Schippers se hizo presente en la Fiscalía pero que no halló al Dr. Ríos.

OTRAS DECLARACIONES

Durante el día de ayer el Fiscal recibió las declaraciones de José Baldivieso, Alberto Garrón y otros personeros de COMIBOL, quienes negaron los cargos que existen contra ellos. Dijeron que nunca manejaron dineros de la entidad estatal.

Garrón señaló que la responsabilidad es de Bedregal, Schippers, Bascopé y Gómez, quienes ejercen funciones directrices de la COMIBOL. Añadió que intervenían en asuntos financieros los controles obreros, Mario Torres, Sinforoso Cabrera y Federico Jiménez.

El Fiscal dirigió un oficio al Presidente de COMIBOL, sugiriendo la suspensión en sus cargos de los personeros y empleados subalternos de esa entidad, en tanto se pruebe la culpabilidad o inocencia de los mismos en los delitos descubiertos por la Comisión Investigadora.

CASO KAUNE Y HUMBOLDT

Durante la tarde de hoy la Fiscalía recibirá las declaraciones de Ciro Humboldt Barrero y Federico Kaune, sindicados del delito de fuga de su confinamiento en Apolo. Kaune y Humboldt guardan detención en la Guardia Nacional de Investigación Criminal.

27 NUEVOS CARDENALES FUERON INVESTIDOS

Por Eugene Levin

CIUDAD DEL VATICANO, 22 (AP). El Papa Paulo VI creó oficialmente hoy 27 nuevos cardenales católicos y dijo que dos de ellos han sido castigados injustamente por comunistas rusos y checos.

La elevación de los prelados al Purpurado dio al Sagrado Colegio de Cardenales de la Iglesia Católica Romana una cantidad histórica de 103 miembros. El Papa dijo que un mayor colegio tendrá mayor prestigio y estará más capacitado para cumplir los deberes en el Gobierno de la Iglesia, que están siendo cambiados por el Concilio Ecuménico.

El Papa Paulo nombró a 27 cardenales el 25 de enero. Hoy, en un Consistorio secreto de 40 minutos, los antiguos cardenales dieron su "placet" (aprobación) a los nombrados.

Mensajeros inmediatamente llevaron los "biglietti" a los nuevos cardenales, reunidos en grupos en cuatro centros de Roma.

MERECIDAS DISTINCIONES

El Papa dijo en el Consistorio secreto que entraban al colegio prelados que inocentemente habían sufrido tormento debido a su fe católica y habían sido "oprimidos con castigos injustos".

Eso fue una referencia a dos nuevos cardenales, el Arzobispo Josef Beran, de Praga. El Cardenal Slipyj vino a Roma después de 18 años de confinamiento en Siberia. El Cardenal Beran llegó a Roma el viernes pasado después de 16 años de confinamiento en su patria comunista.

La acción del Papa al elevar a tres patriarcas del Medio Oriente creó una nota discordante. El Arzobispo Elías Zighby, Vicario Patriarca para Egipto del Patriarca Melquita Máximo IV renunció en protesta por la elevación del Patriarca. El Arzobispo Zighby sugirió que la elevación degradaba la dignidad que ya tenía el Patriarca.

En un discurso de aceptación refiriéndose posiblemente a esa objeción, el Patriarca Máximo dijo que su elevación a Cardenal entraba dentro "el ardiente deseo (del Papa)... de ver un día al Oriente y al Occidente juntos" en unidad cristiana.

El jueves, en brillante ceremonia pública en la Basílica de San Pedro, los nuevos cardenales recibirán del Papa Paulo la insignia de su rango, incluyendo el birrete.

41 PAISES CON CARDENALES

Con los cardenales creados hoy, 41 países están representados en el colegio, mayor número que nunca.

El Papa Paulo dijo que ésto refleja su "ansiedad apostólica de abarcar a todos los pueblos". Pero dijo que no considera excesivo el número de cardenales, y agregó que probablemente lo ampliará aún más. Dijo que quería que el colegio fuese más eficiente para prestar "nuevos servicios" debido a la creciente "complejidad del Gobierno central de la Iglesia".

Los cardenales son los primeros creados por el Papa en su reinado de 20 meses, y la elección tuvo un definido aspecto internacional, siendo solamente italianos 6 de los 27.

Los cardenales Slipyj y Beran, junto con el Arzobispo Franjo Seper, de Zagreb, Yugoeslavia, fueron los primeros prelados de países comunistas en ser elevados al Purpurado desde 1953.

Es la primera vez en cinco siglos que tantos patriarcas católicos del Medio Oriente — Máximo IV Saigh, el Patriarca Maronita Paul Pierde Meouchi de Antioquía, y el Patriarca Coptico Sephanos I Sidarouss de Alejandría, Egipto— han sido nombrados cardenales.

Cinco países —Ceylán, Argelia, Sudáfrica, Egipto y El Alto Volta— tienen Cardenal por primera vez. El Cardenal del Alto Volta, Arzobispo Zoungrana de Ousgadougou, es el segundo Cardenal negro y el Prícipe más joven de la Iglesia, a los 47 años.

BOLIVIOGRAMA

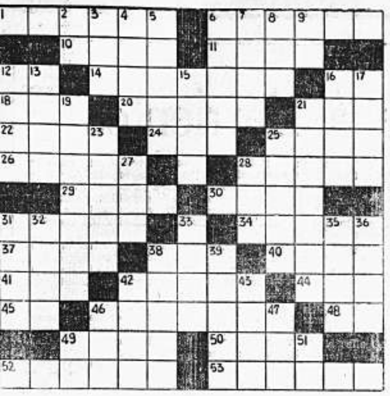

HORIZONTALES

—Apellido de un artista boliviano, mundialmente famoso.
—Tercera sección de la provincia Vallegrande, del departamento de Santa Cruz.
.—Tomar o coger con la mano.
.—Escuchará, prestará atención.
—Símbolo químico de la plata.
.—Apellido del sacerdote que, en diciembre de 1964, fue condecorado por la Policía Boliviana con la medalla "Orden al Mérito", en reconocimiento a las obras sociales que realiza en la Parroquia San Lucas de Sucre.
—Símbolo quimcio del cobalto.
—Nómina, lista.
—Da aire, ventila, crea.
—Lo contrario al bien.
—Príncipe o caudillo árabe.
—Voz familiar con que se expresa el ruido de la lucha.
—Documento a que se atribuye un valor en efectivo o en especie.
—Restituir a uno la salud.
—Famoso poeta nicaragüense, autor de "Rimas", "Cantos de Vida" y "Esperanza" y otras composiciones líricas.
—Personas encargadas del cuidado y educación de los niños.
.—La primera palabra del nombre de una provincia del Departamento del Beni.
.—Apellido de un conocido patricio paceño, cuyo centenario de nacimiento se ha recordado en fecha 21 del presente mes.
4.—Apellido del Cnl. comandante general del Departamento de La Paz, autor de las "Matanzas del Loreto", año 1861.
7.—Nombre de todos los animales vertebrados, ovíparos, respiración pulmonar y cuerpo cubierto de plumas. (Pl.).
3.—Apócope de santo.
0.—Guardavallas del equipo de fútbol de Primera División del club San José de Oruro.
1.—Especie de morrión de fieltro, más alto por delante.
2.—País al que pertenece la firma Overseas Mineral Resources Development Company, con la que el MNR iba a suscribir un contrato para la explotación de la Mina Matilde.
4.—Nombre del árbol que simboliza la riqueza vegetal en nuestro esculo (Inv.).
5.—Dativo y acusativo del pronombre de segunda persona, para ambos géneros, plural.
8.—Apellido del autor del primer goal que se marcó en el partido de fútbol que The Strongest sostuvo con Boca Juniors de Buenos Aires en fecha 14 del actual.
8.—Interjección usada para que detengan las caballerías.
9.—Cachuela compuesta de bancos y situada sobre el río Mamoré, distante unos 10 kilómetros de la boca del río Beni.
0.—Autillo, ave nocturna. (Pl.).
2.—Producto vegetal boliviano que es explotado y exportado clandestinamente a Chile, desde 1959. (Inv.).
3.—Centro minero del cual se trasladaron a La Paz, cien desocupados, que exigirán que las autoridades del Gobierno les den trabajo.

VERTICALES

2.—Símbolo químico del radio.
3.—Pronombre demostrativo.
4.—Exteriorizará su pensamiento con palabras.
5.—Apellido de un notable poeta boliviano que fue miembro de la Asamblea Constituyente de 1971.
6.—Hacer fuerza y violencia con la respiración para expulsar del pecho lo que molesta y fatiga.
7.—Nombre de mujer.
8.—Me trasladaré de un lugar a otro.
9.—Símbolo químico del paiio.
12.—Labres la tierra.
13.—Producto vegetal que abunda en el Oriente Boliviano y cuya explotación ofrece grandes perspectivas para la economía nacional.
15.—Segundo apellido de la autoridad paceña, quien anunció que en breve tiempo más, se concretará la construcción del sistema de captación y distribución de agua potable de Tuni-Condoriri.
16.—Importante ciudad colombiana.
17.—Nombre con el que se denomina la pintura hecha con colores preparados con aceite.
19.—Presidente de Bolivia que en 1858, al proclamarse dictador, expresó: "No son los congresos los destinados a regenerar el pueblo, sino un solo hombre bien intencionado".
21.—Apellido del Vicepresidente de la Asociación de Fútbol de La Paz, elegido en fecha 13 del actual.
23.—Fenómeno atmosférico al que adoraban los súbditos del Imperio Incaico. (Pl.).
25.—Laguna situada en als proximidades del Tunari, en el Departamento de Cochabamba, es valiosa por sus aves acuáticas e irrigación.
27.—República Arabe Unida.
28.—Día, en inglés.
31.—Suspensión de los trabajos agrícolas, comerciales, industriales, etc.
32.—La duración de las cosas eternas. (Pl.).
33.—Representación en un plano de los accidentes geográficos de la Tierra o parte de ella.
35.—Letra griega. (Pl.).
36.—Dícese del pie o mano contrahechos.
38.—Tribu selvícola que habita en la provincia Itenez del Departamento del Beni. (Inv.).
39.—Nombre de una sala cinematográfica de la ciudad de La Paz, situada en la calle General González. (Inv.).
42.—Notable cerro de la ciudad de Oruro.
43.—Limpia y pura.
46.—Lo que todos los bolivianos debemos reconquistar.
47.—Las tres primeras letras de la palabra con que se denomina la pieza subterránea de un edificio.
49.—Acusativo del pronombre de tercera persona, para ambos géneros, singular.
51.—Sociedad Anónima.

AGENDA

PRESENCIA: Av. Mariscal Santa Cruz 1295, esq. Colón. Casilla de Correo 1451 Teléfonos: Dirección y Redacción: 10460. Administración: 11125.

OTROS TELEFONOS DE INTERES GENERAL:
Retén de Bomberos: 26144
Asistencia Pública: 22111
Estación Central: 25694
Aeropuerto LAB: 11157
Aeropuerto Panagra: 12146
Aeropuerto Braniff: 25104
Policía: 26128
Tránsito: 26148
FARMACIAS DE TURNO (Del 20 al 27 de febrero):
El Cóndor.— Loayza 210.— Teléfono 23010
Vida Nueva.— Av. Iturralde 1377. —Teléfono 12425
San Juan de Dios.— Av. Pando 237.— Teléfono 22131
Cruz Azul.— Colombia
Potosí.— Tumusla 499.— Teléfono 25131
Alemana.— Belisario Salinas 341

Poblaciones de la provincia Chayanta amenazan con cortar suministro de agua

Sucre, 22. (PRESENCIA). — Una nutrida comisión de representantes de todas las poblaciones que quedan a lo largo del Camino Carretero Sucre Uncia, han hecho conocer su extrema determinación de bloquear el camino de acceso a la ciudad y el corte absoluto del suministro de agua potable a Sucre, en vista de que los reclamos para la atención y construcción adecuada del camino Sucre —Uncia se hagan de una vez realidad.— Se dio 15 días de plazo para que el Gobierno atienda este pedido.—

Por el camino, Sucre Ravelo, Uncia se provee aproximadamente el 60 % del total de productos alimenticios a las minas nacionalizadas y a la ciudad de Sucre.

El pésimo estado de este camino ocasionó que se encuentran paralizados 18 camiones dentro del límite de dos derrumbes que les impide operar por falta de atención.

Las diversas organizaciones piden la urgente atención del Servicio Nacional de Caminos en la reparación del Camino Sucre—Uncia por cuanto este camino esta a cargo de Acción Cívica del Ejército, que desde su entrega no ha hecho absolutamente nada para solucionar este importante tramo. —

EL AISLAMIENTO DE SUCRE ES TOTAL.—

Por ninguna ruta caminera se puede ingresar a Sucre.— En la actualidad todos los caminos de acceso están en pésimas condiciones de conservación. Los camiones o vehículos para ser trasladados a Potosí, se lo hace utilizando el tren, o sea que los camiones viajan en tren sólo los días sábados hasta la ciudad de Potosí y de allí recién se pueden desplazar a otros distritos.— Por otras rutas camineras es imposible comunicarse al interior de la República, sólo por aviones del LAB, que previamente debe llegar a la ciudad de Santa Cruz.

Italia ofrece becas a médicos

La Embajada de Italia informa que el "Istituto Nazionale della Previdenza Sociale INSP" pone a disposición de los médicos extranjeros, para el año académico 1965-66, becas para estudios de especialización en fisiología en el "Instituto Carlo Forlanini" de Roma y en el "Istituto Principe di Piemonte" de Nápoles, con el fin también de que los becarios se den cuenta de la organización del INSP y de los sistemas terapéuticos empleados. Las becas consisten en el mantenimiento de los becarios en el uno o en el otro de los institutos arriba citados.

Los interesados deberán presentarse a la Embajada de Italia en La Paz (Av. 6 de agosto 2575) hasta el 30 de junio de 1965, o en las oficinas consulares del interior de la República hasta el 15 del mismo mes de junio próximo, con los siguientes documentos:

1) Copia fotostática del título o de los títulos de estudio.
2) Curriculum vitae.
3) Cualquier otro documento (como publicaciones, certificados, etc.) que, en opinión del candidato, pueda servir para acreditar sus méritos.

CON MAQUINARIA PESADA SE HABILITA EL PUENTE "ARCE"

El titular de Obras Públicas, Cnl. Sigfredo Montero, informó a PRESENCIA que se han tomado medidas de emergencia para habilitar lo más pronto posible el tramo carretero Cochabamba-Sucre, donde se han presentado derrumbes a raíz de las últimas y torrenciales lluvias caídas en esa zona.

Como medida inicial, el Ministro informó que se está reparando el puente Arce, para permitir el paso de los carros livianos y el trasbordo de la carga pesada. Dijo que se inició la evaluación de los estudios del indicado camino, para lograr su total reparación con recursos que serán proporcionados por USAID. Manifestó más adelante que la actual época de lluvias, impide canalizar trabajos de envergadura y se espera que bajen las aguas para proceder a una reparación total del terraplén. Actualmente dijo, el equipo pesado está trabajando para recuperar parte del terraplén perdido.

EDICTO

El Dr. Germán Vera Alarcón, Juez 7º de Partido en lo Civil de la Capital, etc.—

Por el presente edicto, cita, llama y emplaza a CARMELO CUELLAR JIMENEZ, para que por sí o mediante apoderado asuma defensa dentro del juicio civil ordinario seguido por ROBERTO PEÑARANDA, sobre cobro de alquileres. —— MEMORIAL DE DEMANDA DE FOJA UNA.— Señor Juez de Partido en lo Civil. — — — — — — Demanda ordinaria. — — —Otrosí. Retención que indica. — — Otrosí seguido.— Edictos.— — — Otrosí. 3º.—Domicilio.— — — Roberto Peñaranda, mayor de edad, hábil para el efecto ante las consideraciones de su digna autoridad, con los debidos respetos, digo: — — Hace tiempo que he dado en contrato de alquiler un departamento situado en mi casa de la calle Paraguay número 20 de esta ciudad a Carmelo Cuéllar Jiménez, por el canón libremente estipulado de $b. 500.— mensualmente, pero sucede señor Juez que el nombrado no me ha pagado el alquiler estipulado durante 13 meses, y ha desaparecido de esta ciudad, por lo que en vía ordinaria de hecho interpongo demanda de pago de alquileres en contra de Carmelo Cuéllar Jiménez, por la suma de $b. 6.500.— y ruego a Ud. que previo los trámites de ley, dictar sentencia, declarando probada la demanda y por lo tanto disponer la cancelación de la suma indicada, con costas.— — Otrosí primero.—— Tengo conocimiento de que el demandado tiene que recoger del Ministerio de Hacienda la suma de $b. 16.800.— por lo que solicito a Ud. disponer que esta suma se retenga la suma que me adeuda o sea $b. 6.500.— para lo cual pido a Ud. se dirija el oficio de ley.— — — Otrosí 2º.— Como se desconoce el paradero del demandado, solicito a Ud. disponer que la notificación con la presente demanda se la haga mediante edicto publicado en la prensa local. — Otrosí 3º.— Domicilio: Yanacocha 301, 5º piso Of. 7.— — Será Justicia, etc.— — — — — — — — — — — La Paz, 11 de enero de 1965. — — Firmado.— — Guillermo Jiménez. Abogado.— — Firmado. — — Roberto Pañaranda. — — DECRETO QUE LE SIGUE. — — — Sello del Juzgado 7º de Partido en lo Civil. a 13 de enero de 1965.— — Admitida la anterior demanda en cuanto hubiera lugar en derecho, traslado a Carmelo Cuellar Jiménez, previa su notificación personal. — — Al Otrosí.— Diríjase oficio solicitado. Al Otrosí 2º.— Informe el Jefe de la Policía Judicial y el Escribano de Diligencias.— — Al Otrosí 3º.— Por señalado.— — Firmado.— Germán Vera Alarcón.— —Juez. — — Ante mí.— Firmado Mario M. Endara Andia.— Secretario.— AUTO DE FOJAS DOS VUELTA.— — Sello del Juzgado 7º de Partido en lo Civil. — — a veintinueve de enero de mil novecientos sesenta y cinco. Vistos, en mérito a los informes salvados, notifíquese al demandado Carmelo Cuéllar, por edictos publicados en la prensa local de conformidad al artículo ciento cuarenta y uno del Procedimiento Civil. — — Firmado.— Germán Vera Alarcón. — Juez.— — — Ante mí.— Firmado.— Mario M. Endara Andia.— — — Secretario. — — — — El presente edicto es librado en la ciudad de La Paz, a los treinta días del mes de enero de mil novecientos sesenta y cinco años.—

Dr. GERMAN VERA ALARCON
P.O. del Sr. J. 7º de P. en lo Cv.
MARIO M. ENDARA ANDIA
Secretario del Juzgado 7º de Partido en lo Civil

JOHN WAYNE como el Centurión, Max von Sydow como Jesús y convertido caminan juntos en la vía dolorosa de la Crucificación, una escena de la película que dirige George Stevens denominada "La Gran Historia de la que siempre se ha hablado" cuya premier fue exhibida ayer en Nueva York. (AP Wirephoto).

Expedición científica descubrió una montaña sumergida en Océano Pacífico

Filadenfia, (AP).— Una expedición científica ha descubierto una montaña sumergida bajo el océano de casi tres kilómetros de altura en el Pacífico a unos 300 kilómetros de la costa de Chile, según dijo hoy el "Philadelphia Bulletin".

El artículo es obra de Karl Abraham, quién viajó a bordo del barco oceanográfico "Robert D. Conrad" del observatorio geológico Lamont de la Universidad de Columbia.

Abraham dijo "Alzándose a unos 3.500 metros sobre el nivel del mar, casi 350 metros más alto que el legendario monte olimpo, la montaña tiene por lo menos dos picos. Su base se extiende 30 fiilómetros en el arenoso fondo del mar".

EL DESCUBRIMIENTO

Dijo que el descubrimiento tuvo lugar el 6 de febrero, el día 16 de un viaje zigzagueante desde Panamá a Antofagasta Shile. Dijo que la nave llegó a Antofagasta el 8 de febrero.

"Yo estaba de vigía en el laboratorio electrónico del barco, tratando de ajustar el grabador de profundidad, un aparato semejante al sonar que graba continuamente un registro de la topografía del fondo marino", dijo.

"Bajo condiciones favorables las ondas soñoras que surgen del fondo del barco pueden penetrar varias capas de sedimientos, y revelar su espesor.

NO ERA UNA MERA COLINA

"Al observar los rastros de esas capas a una profundidad de casi cuatro kilómetros y medio, apareció el borde de una pequeña colina. Esto es habitual, ya que la cuenca oceánica está cubierta de colinas.

"Pero poco después, la silueta de las capas sedimentarias desaparecio de la grabación y la ladera de la "colina" comenzó a surgir más claramente.

"Subio más y más, y ésto en verdad es poco usual. Observé el papel grabado con creciente interés. Las lineas que el aparato trazaba sobre el pale presentaban trazos elevados siempre elevados.

"Comprendí que no se trataba meramente de una colina que esta bajo la nave, sino una montaña invisible".

GRUPO DE CIENTIFICOS

El barco, que lleva a bordo un grupo de científicos y técnicos, realiza un viaje por el mundo para estudiar aspectos físicos, químicos, biológicos y geológicos de los mares.

En el observatorio de Palisades, Nueva Lork, su director Norris Ewing dijo del halazgo que "no tiene mucha importancia en general, pero es ciertamente interesante para mi".

BUSCADO

La persona que aparece en la presente fotografía se llama FERNANDO PALACIOS AGUILAR, chófer, con brevet No. 821, natural de Tarija, y es buscado por la Oficina de Tránsito de esta capital, por pesar sobre él graves denuncias.

Desapareció de esta ciudad a fines del mes de diciembre del año pasado, dejando en el abandono y completamente desmantelado, el camión que tenía bajo su responsabilidad.

Se cree que se encuentra en Camiri.

Sus razgos físicos, son: estatura mediana, color moreno, cicatriz en la frente.

Se insinúa dar datos sobre el paradero del mencionado chófer a la Oficina de Tránsito de Cochabamba. (Sección Investigaciones) y se le gratificará con la suma de $b. 200, sin perjuicio de reconocer los gastos de radiogramas.

Cap. Av. Donato Cortés Asport, Jefe Departamental de Tránsito.

Derogatoria del Decreto de Agosto Encomian Economistas

El Colegio de Economistas de La Paz, en nota firmada por Hugo Berthin Amengual y Jorge Salazar Mostajo, dirigieron la siguiente nota al Ministro de Hacienda, con relación a la derogatoria del D.S. de 22 de agosto de 1963. La nota dice:

"Señor Ministro:

El Colegio de Economistas de La Paz cumple con el grato deber de expresar a usted su complacencia por la derogación del Decreto Supremo de 22 de agosto de 1963, que estableciera el control sobre las importaciones del país para orientarlas al área norteamericana.

Esta medida encaminada a restituir la libertad de comercio preconizada por el Plan de Estabilización puede tener un saludable efecto en la libre competencia y en el nivel de precios de las mercaderías importadas, reduciendo las presiones inflacionarias sobre el costo de vida y las demandas de aumentos de salarios.

No obstante, deseamos también participar al señor Ministro la preocupación del Colegio sobre la necesidad de compatibilizar los fundamentos de soberanía nacional que han inspirado la derogatoria del aludido D. S. con las normas de carácter general adoptadas por los organismos financieros internacionales como el Banco Mundial, el Banco Interamericano, la Agencia Internacional del Desarrollo y otras que determinan áreas geográficas para la colocación de las adquisiciones con los recursos que proveen. Estas limitaciones más precisas en cuanto se refieren a los recursos de Alianza para el Progreso, en relación a la obligatoriedad de adquirir los bienes destinados a los proyectos de desarrollo en el área del continente americano, con especificación de certificados del proveedor, bandera de los navíos de transporte, etc. En efecto, los recursos obtenidos de estos organismos de financiamiento del desarrollo adquieren generalmente la forma de "fondos ligados", cuya utilización por los países beneficiados está circunscrita a las normas propias de cada organismo.

Abrigamos la esperanza de que —para no trabar el normal financiamiento de los proyectos de desarrollo en curso— hubieran sido cuidadosamente considerados los aspectos anotados y que el Supremo Gobierno dictará disposiciones especiales que reglamenten la adquisición de los bienes destinados a este proceso que vive el país. La opinión pública anhela vivamente la publicación del Decreto aludido, que será un paso de extraordinaria importancia en el desenvolvimiento económico de Bolivia".

Corporación Boliviana de Fomento

BANCO INTERAMERICANO DE DESARROLLO

PRORROGA A CONVOCATORIA LICITACION Nº 13 DEL PROGRAMA NACIONAL DE VIVIENDA BID - CBF.

Se comunica a las firmas interesadas a intervenir en la Licitación Nº 13 para la construcción de 40 a 50 casas y servicios públicos de agua y alcantarillado sanitario en Caiconi (La Paz) para el Comité de Vivienda Petrolera Estatal que atendiendo a solicitudes presentadas, el plazo para la presentación de propuestas ha sido prorrogado hasta el día 9 de marzo de 1965 a horas 18 p.m.

La Paz, 22 de febrero de 1965

Comisión Nacional de UNESCO Comité Nacional de Becas

La Unesco y la Facultad Latinoamericana de Ciencias Sociales (Flacso) de Santiago de Chile, Convoca a concurso de méritos para becas de estudios de Sociología al nivel de postgraduación.

Los estudios comprende los siguientes aspectos:
a) Teoría Sociológica y Metodología (métodos y técnicas de la investigación sociológica y Estadística).
b) Sociología del Desarrollo.
c) Sociología de la Educación, Política, del Trabajo, de la Organización (burocracia y administración) Rural, de la Comunicación.

d) Psicología Social, Demografía, Antropología Social.

REQUISITOS:
Se dará preferencia a los candidatos que hayan obtenido un título después de haber concluido estudios sistemáticos de Sociología y a los profesores e investigadores en Sociología de una Universidad o Centro de educación superior.

Se considerará también preferentemente a los egresados de Sociología que tengan una sólida formación en métodos y técnicas de la investigación.

Pueden optar también a las becas, siempre que tengan el propósito de dedicarse a la docencia e investigación en Sociología, los profesores, graduados diplomados o egresados de otras ciencias sociales (Antropología Social, Psicología Social, Ciencias Políticas, Relaciones Internacionales Economía, Derecho, etc.) o de otras disciplinas conexas con la Sociología, tales como Arquitectura (Sociología Urbana) Agronomía (Sociología Rural), Pedagogía (Sociología de la Educación).

Los ayudantes de cátedras e instituciones de todas las disciplinas anteriormente indicadas pueden también optar a las becas.

La duración de las becas es de dos años académicos de diez meses cada uno, a partir del 1º de Marzo de 1966. La continuación de los estudios durante el segundo año queda sujeta a la aprobación por la Unesco y la Flacso, del trabajo realizado por los becarios durante el primer año.

LA BECA COMPRENDE:
a) Gastos de viaje, por avión, desde el país de residencia del becario hasta Santiago de Chile, y regreso.
b) Asignación mensual que se paga en moneda chilena, según el monto de las becas de Naciones Unidas.
c) Asignación para adquisición de libros, 50 $USA.

Los interesados podrán solicitar los formularios respectivos, en la oficina de la Secretaría Permanente de la Comisión Nacional de la Unesco (Ministerio de Educación y Cultura).

El plazo de presentación de los expedientes fenece impostergablemente el 27 de marzo del año en curso, los mismos que deben depositarse en la Secretaría de la Comisión Nacional de Unesco.

La Paz, 22 de febrero de 1965.

Dr. Carlos L. Quiroga
SECRETARIO DE LA COMISION NACIONAL DE UNESCO

Raúl Dueñas M.
DIRECTOR NACIONAL DE BECAS

Empresa Nacional de Ferrocarriles

COMUNICADO

Ante la actitud adoptada por un grupo de ex-trabajadores ferroviarios de declararse en huelga de hambre pidiendo su reincorporación al servicio, la Empresa Nacional de Ferrocarriles deja establecido lo siguiente:

1º— Durante la gestión de los Agentes Administradores anteriores a la creación de la actual Empresa Nacional de Ferrocarriles, fueron retirados por diferentes motivos con pago de sus respectivos beneficios sociales algunos trabajadores, entre los cuales figuran los q' actualmente han adoptado la medida extrema e inconducente de huelga de hambre, pretendiendo imponer con esta actitud a las autoridades de la Empresa Nacional de Ferrocarriles y del Gobierno soluciones ilegales.

2º— Como consecuencia de la situación de quiebra en que se encuentran en la actualidad (30.000.000.— $b. de déficit anual), el Gobierno Boliviano tiene suscrito un Convenio por el cual el Gobierno de los Estados Unidos cubrirá una parte de este déficit bajo condiciones cuya cláusula la 5ta. establece lo siguiente: "El Gobierno de Bolivia se compromete a tomar todas las medidas legales necesarias para evitar el reempleo de ex-trabajadores del ferrocarril que hubieren sido despedidos con goce de los beneficios sociales". En consecuencia dar curso a la reincorporación bajo presión sin cumplir los trámites legales ante los Juzgados del Trabajo para establecer el derecho —en cada caso— de estos ex-trabajadores para su reincorporación, significa desconocer el cumplimiento de la cláusula 5ta. mencionada, lo cual ocasionaría la suspensión de este convenio, produciéndose como consecuencia, la paralización de los ferrocarriles que pondría en riesgo inmiente la estabilidad de miles de trabajadores en actual servicio, además del daño que causaría a la industria al comercio, al público usuario y a la economía del país.

3º— No obstante los antecedentes anotados, el Ministerio de Obras Públicas ha resuelto mantener su ofrecimiento de dar trabajo en sus dependencias u otras instituciones del Estado a varios de estos ex-trabajadores, mientras las autoridades del Juzgado del Trabajo definan sus derechos. La Empresa por su parte hará todo lo posible para acelerar los trámites superando dentro del marco legal cualquier acción dilatoria.

La Paz, 22 de febrero de 1965.

GERENCIA GENERAL

PRESENCIA

DIRECTOR: HUASCAR CAJIAS KAUFFMAN
SUBDIRECTOR GERENTE: ALBERTO BAILEY GUTIERREZ

La Paz (Bolivia), Martes 23 de Febrero de 1965

Dineros y dirigentes sindicales

A medida que se van conociendo documentos y se ...cionan los métodos con que actuaba el régimen ...ior, se descubren enormes sumas de dinero usadas ...fines políticos y en fines completamente inmorales. ...el caso de COMIBOL, por ejemplo.

Los responsables están siendo enjuiciados y ya ha ...ado la justicia el retiro de los que seguían ejercien... cargos en la Corporación.

Dirigentes sindicales de las minas, por ejemplo, tie... una gran responsabilidad en esta materia. En las ...s publicadas figuran entregas de dinero para con... huelgas en diversos distritos. El propio gerente de ...MIBOL, al explicar su conducta, afirmaba hace po...días en carta al Presidente, que era preferible aca... una huelga mediante el "gasto" de 15 mil dólares ...absorber toda la pérdida de esa huelga.

¿Quiénes son los dirigentes que tras recibir dinero ...fin a una huelga usando falaces argumentos an... representados? ¿Saben los mineros y otros tra...dores que estaban al arbitrio monetario de sus di...tes? ¿No puede esperarse con lógica que el mismo ... hubiera sido usado en centenares de otros ...?

Todos sabemos que la corrupción, por desgracia pa... país, había invadido todos los campos de relación ...el Gobierno. En Bolivia se había impuesto un "sis...de vida" en el que la inmoralidad, las coimas, las ...nes por medio de ofertas o amenazas económicas, ...indebido de bienes del Estado y otros modos de ...rsión, asumieron papel importante en la forma de ...jar el país y sus organizaciones.

Los sindicalizados tienen la obligación de hacer un ...análisis de esta situación. Se ha jugado con sus ...ses, se ha jugado con su dinero, se les ha mentido ...les ha vendido. Hombres elegidos para representar ...ender los intereses de los trabajadores estaban ne...ndo esa representación y el poder que ella les con... mientras aparentaban cumplir su cometido.

En el caso concreto de COMIBOL es preciso esta... quiénes fueron los dirigentes de la Federación de ...os y sindicatos de minas que recibieron los dine... especificados en la lista publicada, mina por mina. Y en los casos de otras organizaciones sindicales ...los trabajadores los que tienen que exigir una in...gación.

Dejar las cosas sin tal averiguación, significaría no ...importancia a un asunto que está atentando con... la esencia del sindicato y que deja un precedente ...de perversión que podría terminar con el senti...nismo del sindicalismo por la conducta de unos ... dirigentes indignos. Comprar ideas y posicio... es indigno. Venderlas lo es mucho más aún. Tras ...investigación de los sindicatos, la justicia tiene que ...r para sancionar a los dirigentes que recibieron ...ros.

LA POLITICA HOY

El General Barrientos ha manifestado que, a su juicio, el desbande de los partidos políticos en la reunión que convocó el Ministro de Gobierno la semana pasada sólo puede considerarse como un impasse momentáneo y no como fracaso definitivo.

Interpretando ese criterio el Presidente de la Junta, es casi seguro que en próximos días el Ministro de Gobierno invitará nuevamente a los partidos buscando reanudar el diálogo que la torpeza de algunos delegados del MNR desbarató hace pocos días.

x x x

Se espera que para entonces reconsideren su actitud los partidos que se habían marginado del diálogo por considerar que es inadmisible la presencia del MNR en una reunión de partidos democráticos. Al fin y al cabo la democracia, por ser tal, impone la práctica del más amplio pluralismo político, aún tratándose de grupos que no tienen vocación democrática.

x x x

Lo que no puede admitirse es que en una reunión en la que participan más de diez grupos, todo fracase simplemente debido a las bravuconadas de un delegado movimientista. ¿No sería mejor que los partidos democráticos se pongan de acuerdo y, en lugar de desbandarse, hagan triunfar los buenos propósitos PESE AL M.N.R.?

x x x

En importantes organizaciones sindicales es notoria la actividad demagógica de agitadores para promover contra la Junta conflictos sociales de fondo político. Esos agitadores actúan respaldados y financiados por conocidos movimientistas que se han puesto piel de cordero y siguen encaramados en importantes puestos de la administración pública, bajo el manto protector de la Junta. ¡Qué contradicción!

POLITICUS

Seminario sobre las relaciones entre el hogar y la escuela

Ciudad de Panamá (NA). — La Federación de Asociaciones de Padres de Familia de los Colegios Católicos organizó un Seminario de Educación con el fin de revisar los problemas de la educación secundaria ante la universidad, y las relaciones entre el hogar y la escuela. Otro de los puntos importantes del temario se refiere a la preparación de líderes estudiantiles y la responsabilidad de los colegios católicos en su formación.

EL INFORME ARCE

NO DEBE TEMERSE A LAS SOCIEDADES MIXTAS

Por AUGUSTO GOTTRET BALDIVIESO

Al hacer el análisis de la Corporación Minera de Bolivia, el Ing. Roberto Arce puntualiza: a) Que la producción en las minas nacionalizadas, desde la creación de Comibol, ha bajado en un 46% (de 30.000 tons. finas de estaño a 16.000); b) Que las pérdidas acumuladas en un decenio alcanzan a $us. 106.000.000.— Como solución al problema, propone fundamentalmente: 1.— La descentralización administrativa de Comibol, agrupando las diferentes minas por proximidad geográfica y formando con esos grupos, sociedades anónimas. 2.— Con los yacimientos nuevos —tipo Matilde— y las minas actualmente arrendadas a particulares, conformar sociedades mixtas, con administración privada. 3.— Desplazamiento de los trabajadores supernumerarios a obras públicas, principalmente caminos de conexión entre las zonas mineras.

EL ESTADO COMO ADMINISTRADOR:— El Ing. Arce señala como fundamental factor para la situación de Comibol, la administración estatal y da como axioma que "el Estado es un mal administrador". Esta no es una verdad irrefutable, pues se pueden dar muchísimos casos que prueben lo contrario: los ferracarriles y minas de Francia, por ejemplo. Pero sin insitir mucho en ello, es necesario analizar, aunque sea brevemente, cuáles han sido las raíces mismas del problema: 1° Las pérdidas fundamentales se han debido a la diferencia de cambio. Mientras se obligaba a Comibol a vender al Banco Central sus dólares a un determinado tipo de cambio — diez o cien veces inferior al que se cotizaba en plaza— tenía que pagar sueldos y salarios y realizar sus adquisiciones con dólares al tipo de cambio real. Vale la pena hacer una comparación: por diferencia de tipo de cambio perdió más de cien millones de dólares y por el bullado plan triangular recibirá algo así como cuarenta millones.

2°— La demagogia de los dirigentes sindicales y políticos, que aumentaron sin tasa ni medida las planillas de las minas nacionalizadas.

3°— Las bajas contizaciones de los minerales, frente a los crecientes costos.

4°— El agotamiento de los principales yacimientos mineros —Catavi— que no comenzó en 1952, sino mucho antes, como consta en varios informes de técnicos extranjeros.

Se arguirá que casi todos los puntos anotados corresponden a la mala administración del Estado, pero la contestación es simple. Fue la administración de un gobierno que parecía tener en mente la destrucción de la minería y que se dio cuenta, tarde, de su error. Fue la administración de un gobierno demagógico, que no midió los alcances de su obra destructiva. Es indudable que un gobierno responsable y verdaderamente obrerista —no demagago— habría operado de diferente manera, en defensa de los propios trabajadores.

DESCENTRALIZACION Y SOCIEDADES ANONIMAS. — Es lógico el planteamiento del Ing. Arce de descentralizar las minas y no cargar las pérdidas de las marginales sobre las que estan boyando o, por lo menos, haciendo alguna utilidad. Es más. Se debe ver con crudeza la necesidad de cerrar las minas que, por agotadas, no pueden ni siquiera pagar sus costos. Empero, el problema de convertir los grupos en sociedades anónimas es diferente. Se debe analizar la cuestión sin pasión política, sin prejuicios.

Al emitir acciones, estos valores pueden llegar al mercado y de ahí concentrarse en una sola mano, no importa cuál. Pueden también ser pignoradas. Y se me argumentará en este punto que, contando el Estado con las regalías, no importa en poder de quién estén las minas, pero la cuestión es diferente, pues si, como es posible, las minas pueden dar utilidades —aparte de las regalías dichas utilidades—, perdonando la repetición —el Estado puede emplearlas en industrias paralelas —como fundiciones, por ejemplo, o fábricas de ácido sulfúrico, soda caústica etc., poco rentables, pero útiles y necesarias al desarrollo nacional. En manos privadas, estas utilidades jamás serán reinvertidas en este tipo de industrias.

SOCIEDADES MIXTAS. — Este planteamiento tiene otro cariz. Hay una verdad incuestionable y es que la industria minera, para desarrollarse efectivamente, necesita de grandes capitales, que el Estado no los posee, pero en cambio cuenta con yacimientos verdaderamente poderosos, cuyas riquezas jamás beneficiarán al pueblo boliviano, si es que no se busca una explotación racional. Para estos yacimientos nuevos, es sin duda imprescindible la ayuda del capital privado —nacional o extranjero— que permita su total explotación. Empero, debe cuidarse al extremo de que, en dichas sociedades, Comibol retenga para sí el 51%. Se dirá que ello es imposible, pero yo afirmo que no lo es. Tratándose de grandes yacimientos la cosa es perfectamente factible. El ejemplo lo tenemos en "Matilde". Y la mayor importancia de la apertura de estos nuevos yacimientos, mediante la cooperación del Estado y el capital privado, radica en la creación de nuevas fuentes de trabajo para los trabajadores mineros supernumerarios, que hoy constituyen una verdadera rémora.

No debe temerse a las sociedades mixtas, si en su constitución se obra con verdadero sentido patriótico y nacional. Pueden constituir una verdadera solución al problema minero que, repito, requiere de grandes capitales para su desarrollo funcional.

SINDICAL

Hay que revisar el control obrero

En un pronunciamiento sobre el "Informe Arce" emitido por una de las Secretarías de la COB, se pide otra vez la reposición del control obrero con derecho a veto en las minas nacionalizadas.

En tres sucesivos comentarios sobre ese asunto, registrados en esta misma columna a principios de Agosto del año pasado, dijimos que el Art. 17 de la Ley de Nacionalización de Minas que crea el control obrero y su Decreto Reglamentario, contienen conceptos contradictorios y que de esa defectuosa concepción legal derivan hechos, también, contradictorios.

Esas disposiciones legales, en efecto, establecen el control obrero, pero, simultáneamente hacen de él un participante en la administración de las minas, o sea, un co-administrador. "Co-administración" y "control obrero" son conceptos y modalidades que se excluyen. O se ejerce control sobre la administración de otro o se participa activamente en ella.

El concepto control obrero significa vigilancia, fiscalización y no lleva aparejada la idea de co-administración. Mediante el control obrero, el personal de la empresa o el respectivo sindicato toma una actitud "de mero espectador vigilante, en posición de defensor de intereses que se estiman contrapuestos a los del empresario", según el Derecho Social de Menéndez Pidal.

En cambio, la co-administración o co-gestión, implica la colaboración del capital y el trabajo en la administración de la empresa, cuya dirección es compartida por empresarios y trabajadores.

Bajo el control obrero la dirección técnica y económica pertenece al empresario; bajo la co-administración, el manejo de la empresa es compartido con los trabajadores. En un caso, el empresario tiene un poder de decisión absoluto, pero fiscalizado; en el otro, dicho poder ya limitado, es ejercido en forma conjunta con los representantes laborales.

La diferencia entre estas dos modalidades —confundidas en nuestras disposiciones legales— es tan evidente que los trabajadores mineros del país han hablado más del control obrero entendido como fiscalización y casi nunca del control en sentido de co-administración, mientras que el gobierno y la COMIBOL han tratado de dar énfasis al aspecto co-administrativo de la parte obrera, contemplada en esas disposiciones.

Una prueba de ese punto de vista laboral está en lo afirmado por el autor del pronunciamiento cobista sobre el "Informe Arce". Dice él que el control obrero "es una escuela de administración empresaria" y no un co-administrador como lo determinan las disposiciones legales cuya reposición solicita.

Las mencionadas disposiciones legales, por contener conceptos abiertamente contradictorios, no pueden ser puestos otra vez en vigencia, sino que deben ser revisadas y adaptadas a nuestra realidad concreta.

Ante todo, debe determinarse si en las minas nacionalizadas se ha de establecer el "control obrero", una institución para nosotros ya superada, o se ha de instituir el derecho de los trabajadores a participar en la administración o gestión de las empresas nacionalizadas, objetivo hacia el cual tienden las modernas organizaciones sindicales.

C. A.

RUSIA INTENSIFICA SU LUCHA CONTRA LA RELIGION

Cincinnati (NA).— Un sacerdote que pasó 24 años detrás de la Cortina de Hierro manifestó que Rusia comunista está intensificando su lucha contra la religión, a pesar de los informes de un acercamiento.

El Padre Walter J. Ciszek, S.J., cuya fe lo salvó de la locura y del suicidio en las prisiones de Siberia, manifestó a los Hombres de Milford, una organización seglar de retiros, que "la propaganda comunista durante 47 años en contra de la religión ha resultado un fracaso".

El reconocimiento del fracaso vino el pasado enero, declaró, cuando el Ministro de Culto decretó que "toda persona en Rusia, joven o vieja, maestros y trabajadores, deben ser adoctrinados metódica y científicamente en el ateísmo".

"Están actuando contra la religión con todas sus fuerzas", manifestó, "aunque no se encuentre una palabra sobre ello en los diarios. Están determinados a erradicar lo que queda de religión en Rusia".

El Padre Ciszek, libertado en octubre de 1963, está convencido que "Dios está trabajando en Rusia", e interfiriendo con el programa soviético.

"Todos conocemos los problemas que tienen con sus programas económicos, agrícolas y educacionales, y con su pueblo. "Dios con Su Divina Providencia está interfiriendo su sistema", manifestó.

Los líderes soviéticos cuentan con los jóvenes rusos para hacer que el ateísmo funcione eventualmente, expresó.

"Las primeras palabras de un niño en Rusia están dirigidas a ser, "el comunismo es la verdad", o "No existe Dios", manifestó.

Aún los líderes del partido comunista muchas veces mantienen algunos rastros de su convicción religiosa, declaró el Padre Ciszek. Dijo que muchos de ellos guardan imágenes religiosas en sus hogares, pretendiendo que pertenecen a "su vieja abuela" si alguien les pregunta.

El jesuita natural de Pennsylvania, Estados Unidos, entró a Rusia voluntariamente para trabajar con los labradores esclavos y fue encarcelado durante quince años.

COSAS DE PERSPECTIVA

EL PAIS EN GELATINA

Por CARLOS G. DE SAAVEDRA

...ico, febrero 20.— La ...ctiva en pintura, hace ... profundidad y así lo ...ndieron los que debían ...las cosas de este mundo, ...aje, al concluir la épo...ántica.

...a mejor conocer lo que ... en casa, nada mejor ...arse de ella, situarse ...na montaña y otear, ...llá de los ríos que dis... entre heridas verdes y ...jos, mirando las cumbres nevadas. Y pensar en la ...q' llevamos dentro, irre...blemente adentro y en ...istas, quienes, antropo...mente hablando, son se...stinados a deformar la ...del patriotismo que no ...s que amor a lo propio, ...n amor angustiado, ce...que no admite el amor de ...más. De aquí surgen los ...s vanos, las ambiciones ..., los deseos bastardos. ...los puros patriotas fue...s más grotescos mártires ...propio patriotismo y los ...saron hacer el bien co... a mandoble limpio, no pararon ante el crimen de sacrificar al hombre. La vida de un hombre vale más, decía Goethe, que la felicidad de todo un burgo.

La teoría del poder, del Estado, las filosofías sobre la soberanía y las colectividades que se enmarcan en lo que llamamos la Nación, han discurrido desde Platón hasta Hitler y el hombre no pudo ser rescatado de la servidumbre a un Dios extraño que parece complacerse en la esterilidad de la obra del hombre político. Y así y sin tregua ni un paso cierto, los países que entran y salen de dictaduras, del cesarismo, de aquella moderna teoría del dominio de las masas rebeldes, viven en estado gelatinoso. La roca de las instituciones, sobre todo en los países latinoamericanos no ha salido aún del estado candente. El enfriamiento, que da lugar al razonar sereno y a la vida de acción solidaria, bajo reglas, leyes, estatutos, constituciones, requiere centurias. Ya lo dijo Bolívar al advertir a los constituyentes de Bolivia, en 1825.

¡La anarquía y la dictadura, he aquí vuestros enemigos! Y como vivió y murió en pleno periodo romántico, hablaba a nuestros abuelos, de aquel barco en procelosos mares que debían dirigir, los pobrecitos, cuando Serrano no sabía a qué país vecino inclinarse y Olañeta, don Casimiro, si sabía lo que quería.... Un odio profundo, originado en un extraño caso de amores burlados, llevable a ser el más patriota de cuantos se juntaron en Asambleas. Patriotismo de tierra adentro. ¡Fuera los Colombianos! era su divisa. Y no cejó en su empeño. Amén del asesinato frustrado de José Antonio de Sucre, a él debemos el tratado de Piquiza; a él, la invasión de Gamarra, enemigo jurado de los Libertadores que forzaron al Perú a declararse independiente llevando la guerra hasta los campos de Ayacucho. Aquellas campañas libertadoras, si ha de llegarse a las entrañas de la Historia, són como Alianza para el Progreso de la moderna política norteamericana, recibidas sin amor, aceptadas por signo de lo fatal, creadoras de resentimiento mediterráneo, y al decir mediterráneo podemos decir también de intimidad psicológica en los pueblos.

Y así estamos, sobre todo los bolivianos sacudidos por un cambió profundo, innegable que se tradujo en actos eminentemente asociales, como una errada política de reforma agraria, de una toma de minas por agotarse, acciones donde no intervino factor alguno económico sino el "hecho" político. Y ahora no sabemos como ordenar nuestras cosas, ni como aceptar al "jefe", factor maligno que interviene después de las grandes conmociones multitudinarias, pues los pueblos son inclinados a descargar sus responsabilidades en el símbolo del poder, del que desee gobernar, del que escucha las voces del martirio —que esto es gobernar por estas latitudes— y cree entrar en la historia como arquetipo de hombres como reformador sociál. 140 años de estado gelatinosos, en el proceso político de nuestro pueblo retrotraen

(Pasa a la Pág. 6)

LA CARTA DEL DIA

Al General Barrientos

...r Presidente:

...ientras los juristas, los partidos políticos y muchos ciuda... insisten en la necesidad de que Ud. renuncie antes del 26 ...ero para habilitarse como candidato, Ud. repite con fre... que está dispuesto a hacerlo.

...quéllos traen a colación el espíritu de la Constitución que ... a Ministros tal requisito, a la fuerza pediría eso mismo al ...ente si la elección de un Presidente en ejercicio estuviera ...mplada en la Carta del 47. Y le dan vueltas al inciso se... del artículo 87 que prohíbe a los militares en servicio ac...ir como candidato.

...uienes defienden lo opuesto: que Ud., señor Presidente, no ... renunciar, dicen que la Constitución del 47 está en vigencia ...TIVAMENTE nada más, por cuanto Ud. preside un gobier... de facto.

Lo que a mi juicio se convierte en un problema práctico — ...do a un lado la discusión legal— es la atención simultánea ... cosas muy difíciles y que exigen toda energía: ser presi... y ser candidato activo como a Ud. le gusta serlo. O hará ... candidatura a medias sin llegar a todos los sitios que Ud. ...ra, o no podrá atender la administración del país.

... Las Fuerzas Armadas tienen que asegurarle, señor Presiden... elecciones limpias e imparciales y mientras Ud. candidatea ... que abocarse de lleno a acelerar la reorganización del ..., la atención del desarrollo, la administración eficiente de la ... pública y la mejora de la economía general del país.

... Esta exigencia, que se irá haciendo cada vez más notoria ... se acerquen las elecciones, tiene su peso importante. ... que una "exigencia" del pueblo a la que Ud. alude y que ...mente no creo que llegue.

... saluda con todo respeto.

XAVIER

TRIDENTAZOS

Por Luzbel

REHABILITACION INDUSTRIAL

ALREDEDOR DE AMERICA

Desarrollo Jurídico en el Continente

Por: JOSE R. CASTRO

Se acaba de realizar en la ciudad de San Salvador la quinta reunión del Consejo Interamericano de Jurisconsultos, evento que congregó a notables profesionales de todo el Hemisferio, para plantear, discutir y resolver problemas de cardinal importancia para el desarrollo de las instituciones jurídicas del Continente.

El cónclave estuvo presidido por el distinguido abogado salvadoreño Miguel Fafael Urquía, que fue durante muchos años Ministro de Relaciones Exteriores, Embajador de su país ante la Organización de las Naciones Unidas y miembro del Supremo Tribunal de Justicia. El doctor Urquía que concurrió a ese evento como delegado de El Salvador es miembro del departamento legal del Banco Interamericano de Desarrollo.

En esta reunión de juristas americanos se ventilaron cardinales problemas relacionados con el sistema jurídico continental. Para divulgar estas labores hemos tenido un cambio de impresiones, a su regreso a Washington, con el doctor Urquía, quien nos suministró datos y pormenores de los asuntos en ella tratados. Señaló, previamente, la efectiva labor del Comité Permanente del consejo que tiene su sede en Río de Janeiro y que está integrado por nueve destacados jurisconsultos del Hemisferio y el adelanto normativo e institucional de las relaciones de los estados que integran la organización regional, que es "la más avanzada, como se ha dicho en repetidas ocasiones, de las organizaciones internacionales, tanto en el presente como en el pasado".

"La misión específica del Conseio Interamericano de Jurisconsultos —son dice— es la de asesorar en materia jurídica a la Organización de Estados Americanos y a los gobiernos de los estados miembros, promover el desarrollo y la codificación del derecho internacional público y privado y estudiar las posibilidades de unificación, cuando se juzgue conveniente, de las legislaciones de dichos estados".

Señaló, además, que si bien la agenda de la reunión de San Salvador comprendía alrededor de quince temas, los más importantes de entre ellos y los de más interés actual para los países latinoamericanos es sin duda alguna el relativo al aspecto internacional de los problemas jurídicos e institucionales del desarrollo económico de América Latina y el concerniente a los problemas jurídicos relacionados con el uso industrial y agrícola de ríos y lagos internacionales Sobre ambos temas el consejo tuvo a la vista informes del Comité Jurídico Interamericano de Río de Janeiro y como resultado de su examen atoptó importantes recomendaciones dirigidas al Consejo de la OEA.

Con respecto al desarrollo económico recomendó la creación de un gran grupo especial de trabajo integrado por dos miembros del Comité Jurídico y por un representante del CIAP, otro del Banco Interamericano de Desarrollo y otro del departamento jurídico de la Unión Panamericana, y dos más, uno de la ALAIC y otro de la SIECA. Ese grupo de trabajo llevará a cabo un examen comparativo de los regímenes jurídicos vigentes en América Latina en materas vinculadas al desarrollo económico y social, especialmente en cuanto se refiere a los probelmas que, en el campo de la integración económica, del financiamiento y del comercio y precios de los productos básicos, pueden estar retardando el desarrollo económico de nuestros pueblos.

Otro de los puntos tratados en la reunión salvadoreña fue la recomendación de una conferencia conjunta del Consejo Interamericaon de Jurisconsultos y del Consejo Interamericano Económico q Social —CIES— para el examen de los aspectos jurídico-económicos del desarrollo. Y encomendó al Comité Jurídico que teniendo en consideración los antecedentes y recomendaciones del Segundo Congreso Jurídico Centroamericano celebrado recientemente en San José de Costa Rica, elabore un estudio sobre los aspectos jurídicos e institu...

(Pasa a la Pág.)

AUDICION RADIAL DE ACCION CATOLICA

La Acción Católica Peruana inauguró en esta ciudad un espacio radial denominado "La Acción Católica en Marcha", destinado a difundir los fines de la institución y la labor que desarrolla en bien de la colectividad. En la audición que se transmitirá dos veces por semana, se presentarán los movimientos especializados de la Acción Católica, iniciando las actividades el Movimiento Familiar Cristiano por la proximidad de la Natividad, fiesta de profunda trascendencia familiar.

Paulovich — La noticia de perfil

Una mamá como hay pocas

En medio de todas las cartas que recibo y cuya gran mayoría es de carácter político instándome a "sunchar" a uno y a otro, he recibido una que es distinta. Es la carta de una mamá. Dice así:

"Querido Paulovich:

Mucho se comenta sobre los problemas políticos de nuestra tierra. Se escribe sobre revoluciones cambios de gobierno, juntas y partidos. Hasta ahora no he visto ningún artículo sobre "La Influencia de los cambios de gobierno en el crecimiento demográfico dentro de la familia boliviana", o dicho de otro modo: "Gobierno de facto y gobierno de jure como factores de influencia en el acercamiento de los cónyuges del área andina".

Como madre, he sufrido estas explosiones demográficas en carne propia. Por no haberme encomendado a la Virgen de la Merced (que no tiene guagua) mi hogar ha sido sacudido con un nacimiento cada año y en vez de preocuparme, como todas las madres, por el cambio de luna yo preguntaba si se había producido cambio de gobierno, pues nuestra patria cambiaba de presidentes con la misma fecundidad de la que escribe.

Mi primer hijo nació en 1949, con Hertzog y una impronta del jefe del PURS quedó marcada en el alma de ese mi hijo: Ante cualquier problema que tiene con su chica o en el Colegio, quiere marcharse a Chulumani.

El segundo chico nació mientras Urriolagoitia se hallaba en el Palacio Quemado, allá por 1950. Me ha resultado un muchacho de gran carácter; es un poco "parador" cual si fuera chuquisaqueño y todos los domingos va al fútbol con su sombrerito verde.

El tercero nació con la Junta de Gobierno de 1951 y parece que el espíritu del Gral. Ballivián, me lo ha hecho demasiado confiado. Por las cosas que sucedieron por ese entonces tiene algunos complejos...

En 1952 nació el cuarto mientras arreglaba las cosas don Hernán para la llegada de don Víctor. Este mi hijo amenaza renunciar a sus estudios si le molesto mucho y se me declara en huelga de hambre apenas le levanto la voz.

Con Paz Estenssoro nació una niña y gracias a la afición de aquél por la prórroga y la reelección, mi familia también quedó estancada, como el país.

Con esta Junta Militar, me salvé. El que ha tenido su guagua es el General Barrientos.

Como verá, querido Paulo, he tenido un hijo para cada presidente, soportando inflación, crisis y sin contar con la ayuda americana.

**Por mí, ojalá que este presidente no cambie nunca.
Le saluda, Facunda Coné.**

Por la copia: PAULOVICH.

Viet Nam del Sur

Nueva Junta Militar prepárase para bombardear Vietnam - Norte

SAIGON, 22 (AP).— LA NUEVA JUNTA MILITAR EMPEZO HOY A CAMBIAR EL MANDO DE SUS UNIDADES CLAVE EN LAS FUERZAS ARMADAS. ESTE RITUAL TRADICIONAL DESPUES DE UN GOLPE FUE INICIADO MIENTRAS EL FUTURO DEL GENERAL NGUYEN KHANH SIGUE DEBATIENDOSE.

AL MISMO TIEMPO, HAY FUERTES PERSPECTIVAS DE QUE EL BOMBARDEO DE INSTALACIONES MILITARES COMUNISTAS DE VIET NAM DEL NORTE SEA REANUDADO PRONTO, Y NO NECESARIAMENTE EN REPRESALIA ESPECIFICA POR LOS ATAQUES DEL VIET CONG EN EL SUR.

Quienes formulan la política norteamericana son de opinión que la guerra debe ser llevada directamente a Viet Nam del Norte de ahora en adelante para ganar en el Sur. Un factor fue el descubrimiento de que un barco misterioso hundido por el bombardeo aéreo la semana pasada llevaba cerca de 100 toneladas de armas de manufactura comunista para los guerrilleros comunistas.

Prevalece la teoría de que cortar el apoyo de Viet Nam del Norte para el Viet Cong, aunque no haya efectos inmediatos, equivaldría a "cortar la cabeza de la culebra".

NUEVO COMANDANTE DE LA ACI

Dentro de las Fuerzas Armadas de Viet Nam, uno de los cambios más notables fue el nombramiento del General Tran Van Don, de 47 años, como nuevo comandante de la Agencia Central de Inteligencia. Había estado en la lista negra de Khanh.

Surgiendo del retiro al que lo consignó Khanh el año pasado, Don fue nombrado para reemplazar al Coronel Le Van Nhieu. Don fue uno de los cinco generales puestos bajo arresto domiciliario después que Khanh tomó el poder el 30 de enero de 1964. Khanh acusó a los cinco de favorecer el neutralismo, pero eventualmente los dejó en libertad, por la presión budista.

LA GUERRA CONTRA VIET CONG

Los cambios de mando inevitablemente significan una demora en la guerra apoyada por los Estados Unidos contra el Viet Cong, ya que se necesita algún tiempo para que los nuevos dirigentes se familiaricen con las complejidades de sus puestos.

Funcionarios norteamericanos en Saigón tomaron la serie más reciente de cambios en el poder con una mezcla de resignación y escepticismo.

"Creo que en cierta forma toda la comunidad norteamericana se está acostumbrando a los cambios", dijo uno: "ya no parecen ser tan importantes como lo eran. La continuación de la guerra y la vida en general sigue su curso. Parece como si Viet Nam del Sur puede funcionar sorprendentemente bien sin gobierno alguno".

ACTIVIDAD MILITAR EN SAIGON

La actividad militar en torno al aeropuerto de Saigón continúa en tensión, mientras el Consejo de las Fuerzas Armadas negociaba a larga distancia con Khanh, quien se encuentra en Dalat, en un esfuerzo por sacarlo del país.

Tres miembros del Consejo regresaron de hablar con Khanh en Dalat, según se informa. Se especula que le ofrecieron un puesto en el extranjero, una especie de exilio diplomático.

Los jóvenes generales que se pusieron contra Khanh después de aplastar una revuelta en su contra, habían anunciado que él estaba de acuerdo en retirarse, pero que después dijo que quería una sesión del Consejo de las Fuerzas Armadas para discutir su futuro.

EN NICARAGUA;

UNAS 200 MUJERES SE DECLARARON EN HUELGA DE HAMBRE

MANAGUA, 22 (AP).— Más de 200 mujeres se declararon en huelga de hambre en la Textilera Centroamericana, siendo la primera vez que ocurre huelga de esta naturaleza. El paro está respaldado por casi el 90 por ciento del personal.

Las obreras exigen pago semanal y aumento de salarios.

Algunas dicen que sólo perciben cinco córdobas (70 centavos de dólar) diarios como aprendices.

Los propietarios de la fábrica están en Costa Rica pero se les espera hoy.

Líderes izquierdistas asesoraron a las mujeres en la redacción del pliego de peticiones y presentarlo al Ministerio del Trabajo.

Ulbricht viajó a Egipto ayer

EL CAIRO, 22 (AP).— El Presidente alemán oriental Walter Ulbricht zarpó hoy para Egipto. Hará visita al Presidente Nasser que ha producido una crisis en las relaciones entre Alemania occidental y los árabes.

Ulbricht voló ayer a Dubrovnik, en la costa de Yugoeslavia, y abordó un barco de Alemania oriental para el viaje a Egipto.

El Gobierno de Bonn teme que la visita de Ulbricht pueda significar que la República Arabe Unida reconozca al régimen de Alemania oriental comunista.

Japón

12 MUERTOS Y 48 ATRAPADOS EN UNA MINA

TOKIO, 22 (AP).— Una explosión de gas se produjo hoy en el interior de una mina de carbón en el norte del Japón y la Policía informó que 12 mineros resultaron muertos y otros 48 quedaron atrapados a 4.500 metros bajo tierra.

Diez mineros rescatados y otros siete que escaparon arrastrándose, fueron hospitalizados con graves quemaduras.

LOCURA CARNAVALESCA EN BRASIL

RIO DE JANEIRO, 22. (AP.) — Rio ha empezado a agitarse con la locura anual conocida como el Carnaval Carioca.

Grupos de samba recorrieron las calles durante el fin de semana arrastrando tras de sí a miles de personas que los siguieron bailando y cantando.

Las alegres decoraciones penden en todas las calles principales de la ciudad y las tribunas han sido puestas para los festejos del próximo fin de semana.

El primer gran festejo del carnaval, el baile de los artistas en el Hotel Gloria, atrajo a dos mil personas.

El gobierno brasileño ha invitado a varias personalidades internacionales, incluyendo la actriz italiana Gina Lollobrigida, a asistir al carnaval de este año que es uno de los puntos salientes de la celebración del cuarto centenario de la ciudad de Río de Janeiro.

La fecha oficial de la fundación de la ciudad es el primero de marzo, en el momento cumbre del carnaval.

Una de las diez escuelas de samba de Río de Janeiro ensaya los pasos que usará en el Carnaval que se acerca y que alcanza en esa ciudad grandes éxitos constituyéndose en una de sus más atractivas fiestas: El Carnaval ya llegó a Río y las calles de los barrios empezaron a estremecerse con el gran ruido que produce la samba. Oficialmente el Carnaval empezará la noche del 27. Los brasileños olvidan todo; la vida opaca de trabajo de todos los días, los problemas políticos, el tambaleante y afligido panorama económico nacional. Este año la fiesta tendrá más brillo intenso, porque la ciudad conmemorará su cuarto centenario (AP Wirephoto).

Líderes rojos fueron arrestados en Panamá

PANAMA, 22 (AP).— Doce hombres, entre ellos miembros de la alta dirección comunista en Panamá según las autoridades, fueron arrestados cuando tenían una reunión en la casa de uno de ellos, en un suburbio de esta ciudad.

Héctor Faldes Junior, director del Departamento Nacional de Investigaciones, dijo que los dirigentes comunistas se habían reunido ayer para discutir planes de acción para ejecutar los acuerdos aprobados en una reunión "secreta" de los partidos comunistas latinoamericanos, en La Habana el pasado diciembre.

Añadió Valdés que los comunistas locales trataron sobre obstaculizar las actuales negociaciones con los Estados Unidos tocante al Canal de Panamá, y también evitar que Panamá sea escogida como lugar para el canal al nivel del mar que se proyecta. Agregó que su departamento vigilaba a los comunistas desde que se supo que sostenían periódicas reuniones, y decidió intervenir al comprobarse ayer que los altos dirigentes rojos se hallaban reunidos.

Entre los detenidos están Hugo Víctor, presidente del Partido del Pueblo, comunista, que está fuera de la ley; Rubén Darío Tunon y Simón Vargas Delgado.

Todos seguían arrestados esta tarde, sometidos a interrogatorio.

FIRMOSE ACUERDO DE VUELOS ENTRE LA URSS E ITALIA

ROMA, 22 (AP).— Se firmó hoy aquí un acuerdo preliminar sobre vuelos comerciales entre Roma y Moscú.

El acuerdo contempla vuelos regulares entre Roma y Moscú por Soviet Aeroflot y Alitalia.

El acuerdo está sujeto a ratificación.

Chile:

ELIMINAR 4 FIESTAS RELIGIOS[AS]

ARICA, Chile, 22. ... canciller Gabriel Va... que el Gobierno tie... sito de eliminar d... las festividades reli...

Valdés, que se e... visita en este puert... dijo que esto se e... la etapa de consult...

Según se ha in... gobierno democrat... del Presidente Edua... yecta eliminar por... cuatro festividades... posteriormente otra... tiva ya fue dada a... Nuncio Apostólico.

Los informantes... el exceso de días f... calendario causa d... nomía nacional.

Iníciase la próxima sema[na] cónclave de los comunis[tas]

Por HENRY S. BRADSHER

MOSCU, 22. (AP.) — Fuentes comunistas soviéticas y europeas dijeron hoy que ... de los partidos comunistas se iniciará aquí dentro de una semana, conforme está señalado...

Sin embargo, había incertidumbre sobre cuántos partidos estarán presentes y si ... avanzaría algo en el anunciado propósito de preparar una Conferencia Comunista Mundial...

La Unión Soviética convocó a la reunión y ... a una siguiente conferencia como un ... la unidad del movimiento comunista. China se ha opuesto alegando que se trata de un ... la división permanente.

Los dirigentes soviéticos han estado recalcando la necesidad de unidad, y también han hecho algunos gestos de amistad hacia Pekín, en fecha reciente, pero sin cambiar ninguna de las normas básicas que los chinos atacan.

Pekín no ha adoptado directamente una posición reciente sobre la reunión. Pero nuevamente ayer dejó claramente expresada su posición al publicar críticas a la reunión hechas por los comunistas pro chinos en Australia.

DIVISION DEL MOVIMIENTO COMUNISTA

La relación de los partidos que se espera han de asistir aquí el primero de marzo refleja la división del movimiento comunista en facciones que apoyan a Pekín y a Moscú, así como el desarrollo de tendencias neutralistas o independientes en algunos otros partidos.

Los partidos que se espera no han de concurrir son los de la China, Corea del Norte, Japón, Indonesia y Albania. Una fuente sugirió que Viet Nam del Norte, aliada de los chinos, que ahora dirige sus miradas a la Unión Soviética para obtener ayuda militar, podría enviar a un observador pero otras fuentes dudan de esta posibilidad.

Rumania, que ha tratado de enfrentar a Moscú contra Pekín a fin de obtener mayor independencia, se cree no asistirá. Cuba, que también titubea, se espera que ahora concurra, expresaron las fuentes.

NO ASISITIRIAN TRES PAISES

Algunas fuentes sugirieron que los partidos comunistas de dos y hasta tres países podrían no asistir. Pero varios más como el italiano, han indicado que se presentarán pero sin mucha voluntad.

No estaba claro sobre qué es lo que harán los representantes de los partidos cuando se reúnan. Diferentes fuentes comunistas tenían ideas diversas.

Algunas dijeron que el partido soviético tenía el propósito de hacer presión en su anunciado propósito de hacer preparativos para una reunión mundial en este año. Cualquier cosa menor a esto sería una retirada soviética de sus proclamadas intenciones bajo presión china, y por lo tanto una señal de debilidad, dijeron estas fuentes.

Estos comunistas soviéticos y de Europa oriental sugirieron que la reunión del primero de marzo sería asamblea de delegados comunistas de baja categoría a quienes les faltaría la autoridad para ir más lejos.

Añadieron que después de probar el apoyo y las reacciones el Kremlin podría decidir si debe continuar dar pasos nuevos hacia la realización de una conferencia mundial.

Vicario de Egipto no ac[epta] la elevación al cardenal[ato]

BEIRUT, 22 (AP).— El arzobispo Elías Zoghby, Vicario de Egipto del Patriarca Máximo IV de Antioquía, dijo hoy que ha renunciado "debido a que no puede aceptar la elevación de Máximo al cardenalato".

Dijo que había informado al Patriarca de su decisión justamente antes de que éste fuera a Roma y que aceptó su renuncia.

Zoghby añadió que aun cuando había renunciado como Vicario de Egzipto, todavía continuaba como miembro del Santo Sínodo.

"La elevación de Máximo al cardenalato es una negación de la institución patriarcal, que siempre ha estado en la cumbre de la Iglesia católica oriental", dijo Zoghby.

Dijo que Máximo había estado moralmente obligado a aceptar "contra su voluntad" su elevación al cardenalato. Añadió que creía que esto ... al diálogo ecuméni... glesia oriental ...

"El Santo Sínodo ... ferido que no hubie... su ascenso a card... Zoghby.

El arzobispo dec... disputaba la tend... Iglesia de considera... ción de cardenal co... viéndose a sí mism... una forma universa...

"Al ascender a ca... Patriarca, el cardena... tituye en una instit... Iglesia universal a ... triarcado", dijo Zogh... hará de la Iglesia m... extensión de la Igle... Esto nunca se acep... ortodoxia".

Zoghby dijo que ... bido incontables te... ropa y América urg... arzobispos y sacerd... mo a no aceptar.

“La amenaza de guerra en Viet-Nam Sur podría ser sepultura del capitalismo”

Por GEORGE SYVERTSEN

MOSCU, 22. (AP.) — El Mariscal Rodin Y. Malinovsky, Ministro de Defensa, advirtió hoy a los Estados Unidos que la crisis de Viet Nam amenaza con una gran guerra. Añadió que será una guerra en que "los imperialistas y todo el sistema del capitalismo encontrará su sepultura".

Dijo que el potencial de la defensa de las naciones comunistas es más que suficiente para hacerle frente al potencial del occidente.

Para los occidentales aquí, su discurso pronunciado en relación con el 47 aniversario de las Fuerzas Armadas parecía ser más fuerte en su tono anti-norteamericano que la propaganda oficial.

El jefe de la defensa dijo que los Estados Unidos habían cometido una "agresión sin precedentes" contra Viet Nam del Norte por órdenes del Presidente Johnson.

Hizo notar que la Unión Soviética ha advertido a los Estados Unidos contra nuevos ataques y ha prometido prestar "la ayuda necesaria" a Viet Nam del Norte.

"Sin embargo, los imperialistas norteamericanos habiendo llegado evidentemente a las necesarias conclusiones de esta advertencia y después de la declaración del gobierno soviético, continúan con sus ataques bárbaros", dijo.

"A dónde conduce esa política insensato? Sólo puede haber una sola respuesta —las armas con las que juega el Pentágono en Viet Nam amenazan con encender las llamas en una gran guerra".

Malinovsky citó las armas norteamericanas que dijo habían sido señaladas en el mensaje que denominó "en extremo belicoso" enviado recientemente por el Presidente Johnson al Congreso respecto a gastos para la defensa.

Al expresar que la fuerza comunista era más grande, Malinovsky advirtió:

"Señores imperialistas, vayan despacio...

"Si los guerreros occidentales desatan una guerra, sólo ellos tendrán la culpa; las Fuerzas Armadas soviéticas junto con los ejércitos fraternales de los países socialistas (comunistas) dirigirán tal golpe a sus cabezas como jamás lo ha experimentado un agresor.

SEPULTURA PARA EL CAPITALISMO

"Esta será la última guerra en que los imperialistas y todo el sistema de capitalismo encontrarán su sepultura".

El fuerte lenguaje de Malinovsky fue típico de la acostumbrada posición de fuerza que adoptó en política exterior durante el gobierno de Khrushchev.

Para los observadores extranjeros aquí, el contraste parecía reflejar la continuación, bajo el nuevo régimen de una pauta más fuerte, expresada por los militares.

SE NORMALIZA LA ACTIVIDAD EN VENEZUELA

CARACAS, 22 (AP).— El tránsito de Caracas volvió hoy a la normalidad, con el aparente fin de la huelga de taxis encabezada por los comunistas.

Los chóferes trabajaron con ayudantes, como protección de las bandas de estudiantes. Un estudiante fue muerto y otros 30 resultaron heridos en choques con la Policía el viernes y sábado.

Los estudiantes incendiaron llantas en algunas calles anoche pero no hubo víctimas.

Aviso de Remate

El Dr. JOSE TELLERIA, Juez Instructor 3º de Instrucción en lo Civil de la Capital.

Hace saber que por auto de fecha 12 de los corrientes ha señalado, para el día 23 de los corrientes a horas 15 para el remate de la acción y línea telefónica del teléfono comercial Nº 5334, sobre la base de su apreciación pericial de CUATROCIENTOS SESENTA DOLARES AMERICANOS (460 $US.) o su equivalente en moneda boliviana, dentro del juicio ejecutivo seguido por RENE QUIROGA VARGAS contra la EMPRESA CONSTRUCTORA RAFAEL GISBERT, sobre cobro de pesos.

Los interesados, pueden ocurrir el día y hora señalados, a la tribuna de remates del Palacio de Justicia, previo empoce del 5% previsto por Ley y para mayores informaciones, a la Actuaría del Juzgado.

Es librado, en la ciudad de La Paz, a los diecisiete días del mes de febrero de mil novecientos sesenta y cinco años.

P. O. del Sr. Juez 3º de Instrucción en lo Civil de la Capital.

(Fdo.) Hugo Aliaga Agramont, Actuario del Juzgado 3º de Instrucción en lo Civil.

Alemania Occidental pidió a Gran Bretaña Francia y EE.[UU.] vencer problemas en medio [oriente]

BONN, 22 (AP).— El Canciller Ludwig Erhard llamó hoy a los embajadores de Francia y Estados Unidos para pedir más ayuda y así poder hacer frente a sus problemas con el Medio Oriente.

El canciller ha fijado para mañana una cita con el embajador británico, con el mismo propósito.

El Gobierno de Alemania occidental ha provocado el enojo tanto de Israel como de la República Arabe Unida y quiere que sus aliados occidentales utilicen sus buenos oficios para suavizar la situación.

El embajador estadounidense George C. Moore habló hoy con el Ministro de Relaciones Gerhard Schroeder sobre los esfuerzos de los Estados Unidos para apoyar a Bonn, di... de Erhard en con... prensa. Agregó el ... ambiente entre Es... y Alemania occiden... rado. La semana p... bierno de Bonn se q... Estados Unidos dem... siado en decir públic... está del lado de Ale... dental."

Bonn está en difíc... Israel por suspender ... de armas a ese pa... insistencia del Pres... ger de la RAU. Está ... tades con Nasser p... a El Cairo del líder ... de Alemania orient... Ulbricht y amenaza... ayuda económica a ... causa de ello.

INSTITUTO CULTURAL BOLIVIANO ALEMAN.

El Instituto Cultural Boliviano Alemán tiene el agrado de invitar al distinguido público de la ciudad al Recital de Piano y Violin de los señores

Carlos Laredo y Amalia Mesa

A. CORELLI, LEONARD La Folla
W. A. MOZART Sonata en mi menor Nº 28 K. V. 301

Allegro
Tempo de menueto

L. v. BEETHOVEN Sonata en Fa mayor Nº 5 Op. 24

Allegro
Adagio
Scherzo
Rondo

ARMANDO PALMERO Poema Indio
M. RAVEL Pieza en forma de abanera
PUJNANI KREISLER Preludio y allegro

Que se realizará en los salones de la Institución el dia de hoy martes 23 a horas 19, p.m. Avenida 6 de Agosto 2118.

ENTRADA $b. 10.—

PRENSA OFFSET

PERFECTAS CONDICIONES

PRECIO OCASION

Arauco Prado & Cía. S.

Loayza 173.

MENOS TRABAJO CUESTA ADQUIRIR LA SATISFACCION DE TUS SUPERIORES QUE LA DE TUS SUBALTERNOS.

UN MENSAJE DE BUENA VOLUNTAD DE

LA MERCANTIL DE SEGUROS Y REASEGUROS

SERIEDAD SEGURIDAD SERVICIO

Dr. ROLANDO GOSTA ARDUZ
NEUROLOGO TITULADO

Ex-médico residente del Instituto de Neurología de Montevideo, Uruguay.

ATIENDE: Enfermedades del Sistema Nervioso, Musculares. Neurosis, tics, epilepsias. Transtornos de lenguaje. Accidentes cerebrovasculares. Interpretación electroencefalográfica. Consultas: de 15 a 18 horas. Consultorio: Illampu 608, esquina Tumusla. Domicilio: Nicolás Acosta 454 Telf. 26961. Casilla: 2445.

Dr. LUIS SEA
MEDICO — CIRUJANO

Bronco pulmonares. Tuberculosis.— Medicina interna gastrointestinales, hepáticas y venéreas.— Atención: 14 a 16:30.— Consultorio y domicilio: Evaristo Valle 157 — Tel.: 12465.

Caja Nacional de Seguridad S[ocial]

AVISO A LAS EMPRES[AS]

Por el hecho de que el presente mes de febre[ro] ... mente comprende 27 días hábiles y con objeto de evi[tar a]glomeraciones de último momento, se encarece a l[as em]presas apersonarse a la Sección Recaudación hasta ... del día 26, para cancelar los aportes correspondi[entes al] pasado mes de enero.

La Paz, 22 de febrero de 1965.

GERENCIA GENERAL
Relaciones Públicas

Cancillería estudia medidas para reorganizar el servicio consular

Una comisión especial estudiará, en Cancillería, la reorganización del servicio consular del país, en procura de establecer mayor eficacia en ese servicio diplomático. Al respecto, el Ministro de Relaciones aprobó una resolución con las disposiciones respectivas.

El punto primero de la resolución dice: "Organízase un grupo de trabajo que tendrá por objeto estudiar en detalle el Reglamento Consular vigente, coordinar y unificar disposiciones dispersas referentes a la materia en un solo cuerpo dispositivo y, además, proponer la incorporación de regulaciones nuevas o complementarias".

La comisión está integrada por el Director del Departamento Consular, un representante de la Contraloría, el Director de la Asesoría General y los ex-cónsules generales Roberto Delgadillo y Antonio Soruco.

PERU APOYA UNA GESTION BOLIVIANA

El Gobierno del Perú, mediante su representación diplomática, hizo conocer a la Cancillería boliviana que secunda el pedido económico que, para financiar la pavimentación de la carretera Oruro-La Paz-Desaguadero-Ilo, hizo al BID el Ministro de Economía Nacional.

Destaca la comunicación que el Perú está "deseoso de prestar su colaboración" y que en ese entendido, están efectuándose los trabajos de explanación en el camino entre Mazucruz (Perú) y el Desaguadero, con una extensión de 83 kilómetros, de carretera de 6.60 metros de ancho de pista con un total —incluyendo vermas— de 11 metros. Mediante ese camino internacional, se podrá viajar entre La Paz e Ilo (puerto del Perú) en un máximo de 8 horas.

PROTECCION DEL CAPITAL HUMANO

El Ministro de Relaciones Exteriores, Tcnl. Joaquín Zenteno Anaya, informó que ha dispuesto la creación de una comisión destinada a preservar y proteger el capital humano del país que viaja a la Argentina, por razones económicas. Se refiere a los braceros. La comisión estudiará recomendaciones y medidas en favor de los bolivianos que viajan a trabajar en los campos de zafra argentinos.

El Canciller dio a conocer, también, que juntamente con el Ministerio de Educación y la Universidad de San Andrés, se está estudiando un proyecto de convenio cultural con España. El convenio permitirá el intercambio de estudiantes entre ambos países y la obtención de becas de estudio y especialización.

FSTMB amenaza con actitudes de hecho al Fiscal Ríos Anaya

La Federación de Mineros, que ayer en la tarde sostuvo una reunión de su Comité Ejecutivo ha emitido un pronunciamiento contra el Fiscal del Distrito, Gastón Ríos Anaya y ha enviado una comunicación circular a todas las minas nacionalizadas.

EL COMUNICADO

Expresa lo siguiente:

La Federación Sindical de Trabajadores Mineros de Bolivia ante las desatinadas actitudes del Dr. Gastón Ríos Anaya, Fiscal del Distrito de La Paz en contra del Secretario Ejecutivo de la Central Obrera Boliviana y de nuestra entidad, hace pública su más enérgica protesta contra quien al amparo de la magistratura que inviste trata de menoscabar la dignidad y privar de su libertad a personas que en todo momento han puesto sus esfuerzos al servicio del país y de los trabajadores.

No nos sorprende tanta diligencia en el Dr. Ríos Anaya, ya que sabemos que marcha al compás de la batuta oficial, que por todos los medios trata de liquidar política y sindicalmente a nuestro máximo dirigente.

Puede estar seguro el señor Fiscal del Distrito de La Paz que si comete cualquier acto atentatorio, prevalido de su situación contra nuestro Secretario Ejecutivo o contra cualquier otro dirigente sindical minero, nuestros compañeros trabajadores sabrán responder con actitudes directas al abuso de autoridad y a la provocación.

CIRCULAR A LAS MINAS

Manifiesta que el Presidente de la Junta Militar, ha calificado a los dirigentes sindicales mineros como a los únicos demagogos, por haber planteado mejoras económicas.

"Frente a las aventuradas afirmaciones, invitamos —dice la circular— al General Barrientos a constituirse en los principales centros mineros acompañado por dirigentes de la FSTMB. Y en el terreno se analizará si las expresiones del Presidente de la Junta de ser ellas evidentes que los trabajadores están en bonanza económica, renunciaremos a nuestros cargos".

El Ministro de Trabajo donó ropa y drogas al Manicomio Pacheco

SUCRE 22 (PRESENCIA).— El Ministro de Trabajo, Tcnl. Samuel Gallardo, entregó ropa, medicamentos y calzados al Manicomio Pacheco, Sección Varones, y mil metros de tela para uniformes, frazadas, alimentos y drogas para las enfermas de la sección mujeres de esa casa de salud. Después de muchos años, un dignatario de Estado se ha interesado por el estado de los alienados y por las condiciones en que funciona el Manicomio, atendido por religiosos de San Juan de Dios.

En su visita a la capital, el Ministro Gallardo cumplió también otras obras sociales, destacándose las donaciones que hizo a los Hogares de Menores "25 de Mayo" y "Beltrán Morales", consistentes en ropas, drogas y material de construcción. Los establecimientos educativos también recibieron el aporte del Tcnl. Samuel Gallardo, quien obsequió cemento al Colegio "Junín" para trabajos de ampliación y artículos alimenticios para el internado del Instituto Normal Superior.

Con la suma de dos mil pesos bolivianos contribuyó a los planes de mejoramiento del Museo Histórico Nacional y atendió, por otra parte, las demandas de las diferntes entidades sociales y sindicales de Sucre, a quienes recibió en audiencia desde las 5 de la madrugada del domingo.

Exposición Artística Rural

El Ministerio de Asuntos Campesinos, compenetrado íntimamente con los habitantes del agro, ha abierto en el día de ayer una significativa EXPOSICION ARTISTICA RURAL para hacer conocer a todos los bolivianos los delicados sentimientos y aptitudes artísticas de nuestros campesinos, plasmados en obras de excepcional valor.

Está llamando poderosamente la atención de todos los visitantes de dicha EXPOSICION la perfecta ejecución de los más variados trabajos en alfombrería, ebanistería, bordados, alfarería, productos agropecuarios y otras labores, técnicamente elaboradas y perfeccionadas con los adelantos de la maquinaria moderna.

De un modo especial llama poderosamente la atención los múltiples y diversos objetos y muestras artísticas, presentados en la sección de las ESCUELAS DE CRISTO, asumidas por la Jerarquía Eclesiástica de Bolivia y funcionando bajo la Dirección Central de los RR. PP. Franciscanos de la Provincia Bética en Bolivia.

La Institución ESCUELAS DE CRISTO, atenta a la verdadera revolución social cristiana, que ha impreso el Excmo. señor Ministro de Asuntos Campesinos, señor René Bernal, está correspondiendo brillantemente a toda la compleja e intrincada labor de su Ministerio.

Pues ellas dirigen, impulsan y llevan al terreno de la más hermosa de las realidades la más eficiente labor y cultura religioso-artística en los más apartados rincones de la nación, dirigiendo de un modo el más eficiente y cristiano a 398 Escuelas Rurales, Escuelas Piloto, Internado de campesinos en Corpa y alguna Normal como la de Cliza con unos 25.000 alumnos y más de 600 Profesores.

Las obras expuestas, aunque en exiguo número, por la estrechez del local, dan una muestra inequívoca de la capacidad artística de nuestros campesinos y de la consagración total del Ministerio correspondiente y de todo el elemento educador en el problema más urgente y trascendental de Bolivia, cual es sumar a la civilización y al progreso las masas mayoritarias del país.

Vaya la más efusiva felicitación a todos los que consagran sus esfuerzos y ssu más nobles aspiraciones en beneficio de nuestros campesinos, cuyas aptitudes e inclinaciones artísticas son patentizadas de una manera tan plástica en la Exposición indicada.

Visite usted dicha Exposición en el Ministerio de Asuntos Campesinos y se convencerá.

A. U.

Exposición de artesanía típica

Bajo los auspicios del Ministerio de Asuntos Campesinos se inauguró ayer una exposición de tejidos, cerámica y objetos de artesanía típica. La exposición estará abierta al público hasta el 27 de este mes.

La inauguración del muestrario de obras de arte nacionales se efectuó ayer en una ceremonia especial con asistencia del Ministro de AA.CC., Cnl. René Bernal, quien destacó la importancia del acto y felicitó a los núcleos rurales que participan en la exposición.

Como invitados especiales estuvieron algunos diplomáticos y autoridades del Gobierno.

"Esta exposición de artesanía rural es una prueba de los sistemas educativos que actualmente son empleados en la enseñanza de las bellas artes en los núcleos rurales", dijo Bernal a tiempo de dar por inaugurada la exposición.

En el grabado puede apreciarse al Ministro de Asuntos Campesinos, rodeado de dos padres franciscanos, en el stand de uno de los núcleos rurales que participan en el muestrario de arte.

El Director General de Educación Rural, Prof. Ricardo Rodríguez, explicó los alcances de la exposición.

Manifestó que la restauración del arte típico está demostrada por la exposición en la que intervienen núcleos campesinos de Potosí y La Paz.

Numeroso público visitó durante la tarde de ayer el muestrario artístico. Principalmente fueron elogiadas las obras en tejido y barro cocido al sol.

Sector boliviano de la carretera marginal de la selva es estudiado

Se halla en el país el Ingeniero Alberto Larrea Asesor en Ingeniería del Banco Interamericano de Desarrollo y que actualmente colabora en el Proyecto de la Carretera Marginal de la Selva, un plan de proporciones continentales emprendido por el Presidente Belaúnde Terry.

El Ing. Larrea se halla en el país con objeto de realizar un viaje de inspección por el sector boliviano de dicha carretera y su posible extensión hacia el S.E. de Santa Cruz.

Hoy viaja a Cochabamba, Yacuiba y Villamontes. En esta población estudiará la posible conexión de la carretera marginal con la carretera Trans-Chaco. Efectuará, además un estudio de reconocimiento de las líneas del ferrocarril Yacuiba-Santa Cruz y también de Corumbá-Santa Cruz para ver la complementación de la carretera marginal con dichas vías ferroviarias.

El nombrado técnico boliviano trabajó anteriormente cuatro años en el Departamento de Carreteras de Washington y consiguió el grado de "Master" en la Universidad de Washington.

Ministerio de Economía inició plan para incrementar producción triguera

Una comisión de alto nivel estudiará la racionalización de la producción. La Universidad de Tarija beneficiará trigo en un molino cuya instalación costó 50 mil dólares.

El Sub-secretario de Economía, Héctor Ormachea Peñaranda anunció ayer a la prensa que la Junta Militar, por intermedio de aquella secretaría de Estado, ha resuelto incrementar en forma efectiva la producción de trigo en el país. Para ello, manifestó que está en formación una comisión de alto nivel ministerial, con la participación de representantes del Ministro de Economía, Planificación, Agricultura y representantes de empresas privadas. La comisión tendrá la misión de racionalizar la producción de trigo.

CASO DEL MNR

Ormachea Peñaranda, manifestó que antes de 1952, la producción nacional de trigo, autoabastecía al país en un cuarenta por ciento, pero desde esa época hasta después de la Revolución del 4 de Noviembre, el Gobierno depuesto, anuló completamente el incremento a la producción de trigo, arguyendo que con la asistencia americana en su programa excedente agrícolas, el país estaba suficientemente abastecido en este producto. Siempre censurando la política destructiva del MNR relacionada con la producción de trigo, el Subsecretario de Economía afirmó que el país fue engañado cuando el régimen del MNR no anunció que las entregas de excedentes agrícolas, por su valor deben cancelarse en un tiempo de 40 años y con un interés de tres cuartos por ciento. Añadió que había que agregar a este hecho que el Ministerio de Economía, desde hace años, contaba con un molino de trigo en la zona de Tarija, pero que el mismo llegó a inutilizarse debido a la falta de interés que por ese entonces demostrará el gobierno depuesto.

Este molino tuvo un costo de construcción de cincuenta mil dólares y como el propósito de la Junta es evitar que el país por concepto de excedentes agrícolas continúe su política de adecuarse, es que ha resuelto rehabilitar el molino de trigo, entregando dicha planta a la Universidad Misael Saracho de Tarija, e iniciar de esta manera el incremento a la producción triguera en el país.

MEDIDAS INMEDIATAS

El Subseretario de Economía entregó al Rector de la Universidad de Tarija la suma de dieciocho millones de bolivianos, los mismos que serán invertidos en la rehabilitación del molino de trigo. El Rector de la Universidad, Dr. Angel Baldivieso comenzó por informar a la prensa, que la Universidad de Tarija recibe el molino de trigo de propiedad del Ministerio de Economía en calidad de fideicomiso y aplicará de inmediato un plan de trabajo. Este plan se lo puede resumir en éstos puntos: Rehabilitación de la planta; provisión de semilla de trigo a los agricultores; la Escuela de Agricultura de la Universidad de Tarija, prestará asistencia técnica a los productores trigueros. asegurar la compra del producto; producción diaria de 80 quintales, refinar la harina nacional para buscar el desplazamiento paulatino de la harina importada de contrabando en la zona de Tarija; entregar la contabilidad del molino a la Facultad de Economía; obtener un crédito del Banco Industrial para contar con un capital en giro.

Dijo más adelante que todos estos planteamientos han encontrado magnífica disposición en las autoridades de Economía y explicó además otras bondades Dijo que la Universidad de Tarija trabajaba con USAID en programas de desarrollo rural y pecuario. El trabajo del molino, aseveró, tine conección con esta labor, por cuanto el afrecho del trigo será utilizado en la crianza de animales y como sub producto servirá para el desarrollo pecuario.

Creo que si el resultado es exitoso el programa servirá para que el Gobierno sincronice el desarrollo económico del país con otras universidades del país".

RENE BERNAL SUSTITUYE A...

(Viene de la Pág. 1)

Pero seguidamente agregó: "En realidad, si el señor General está de acuerdo, yo, en forma patriótica, he de aceptar la candidatura".

—Pero quiero repetirle que realmente me da una sorpresa: cómo se han enterado Uds.?, dijo acompañando sus palabras a entrecortada risa.

Después explicó: Hace unos instantes, me encontraba en casa del Cnl. Alcoreza (Ministro de Hacienda) donde tuve oportunidad de tomar conocimiento de la determinación, pero aún no hay nada oficial. Debe tener en cuenta que como Ministro de Asuntos Campesinos me debo a las decisiones de Su Excelencia, el General René Barrientos.

PACTOS Y VICEPRESIDENCIA

Inmediatamente fue preguntado sobre si había ya considerado la posibilidad de formar alianzas políticas a fin de fortificar su candidatura:

—Es una medida que debe ser estudiada. No descarto pactos, pero éstos deben ser objeto de cuidadoso estudio.

—Ha pensado en quién será su compañero de fórmula?

—No. Todavía. Hoy tendremos una reunión. Considera remos determinaciones como consecuencia de la nueva situación...

H. Municipalidad de La Paz
Concurso Folklórico Musical "Alcalde Municipal de La Paz"

Los premios "ALCALDE MUNICIPAL DE LA PAZ", a las mejores composiciones musicales folklóricas del Carnaval 1965, estarán sujetos a las siguientes condiciones:

1.— Podrán intervenir todos los conjuntos que se presenten al concurso de Orquestas que se realizará el sábado 6 de Marzo del presente año, en la Av. Montes a Hs. 19 p.m.

2.— Las obras que aspiren al premio "ALCALDE MUNICIPAL DE LA PAZ", deberán ser inéditas y ejecutadas durante la semana del Carnaval.

3.— Se discernirán los siguientes premios:

Premio "Alcalde Municipal de La Paz $b. 2.000.— y Diploma de Honor.

Segundo premio $b. 1.500.— y Diploma de Honor.

Tercer premio Diploma de Honor.

4.— El Jurado estará compuesto por los Vocales en música, Espectáculos y Prensa del Consejo Municipal de Cultura y miembros de la Comisión Organizadora de Carnavales.

5.— Los premios serán entregados en acto especial el día Martes 16 de Marzo a Hs. 11.00 a.m.

La Paz, 19 de Febrero de 1965.

P.O. DEL SEÑOR ALCALDE

EL OFICIAL MAYOR DE LA H. MUNICIPALIDAD

Congreso ferroviario

Se acusó a Sanjinés Ovando por defraudación de fondos

El Comité Ejecutivo de la Confederación de Ferroviarios, a cuya cabeza se encontraba Juan Sanjinés Ovando quien también presidía la Cámara de Diputados, tuvo un sobregiro de 140 mil pesos bolivianos e incurrió en gastos que ascienden a "decenas de millones de bolivianos" por obsequios de favor en pasajes aéreos con cargo al uno por ciento de esa Confederación. La denuncia de esa defraudación de fondos la hizo ayer Hernando Poppe Martínez, al rendir cuentas de la gestión provisional que tomó a su cargo desde el 4 de noviembre, ante el cuarto Congreso Nacional Extraordinario de Ferroviarios, cuyas deliberaciones se iniciaron en la mañana de ayer.

El Congreso de Ferroviarios, que se reúne en la sala del Cine "La Paz", eligió al decano ferroviario Oswaldo Riveros como a su presidente, pero posteriormente esa asamblea sindical determinó encomendar la dirección de las deliberaciones a los miembros del Comité ad-hoc que preside Hernando Poppe. Este, en la parte más destacada de las dos jornadas que ayer se cumplieron, informó sobre el estado en que encontró la máxima organización sindical de los ferroviarios y las labores que le cupo desarrollar desde noviembre.

"SANJINESISMO"

Así calificó Poppe Martínez al período de dirección sindical que estuvo a cargo de Juan Sanjinés Ovando. Acusó a éste de haber provocado la escisión de la familia ferroviaria y de haber envilecido la función sindical, comprándose conciencias y entregando a los trabajadores "de manos atadas" a los dictámenes políticos.

El informe del Comité ad-hoc señaló el carácter negativo de la Confederación Ferroviaria y dio cuenta, en cambio, de los pasos dados desde el 4 de noviembre para lograr beneficios en favor de los trabajadores y encauzar debidamente el movimiento sindical de ese sector laboral.

Entre tanto, un grupo de 17 ferroviarios inició desde las 9 horas de ayer una huelga de hambre en pos de conseguir su reincorporación a los empleos de los que fueron destituidos por razones de orden político, antes del 4 de noviembre. Según se informó, son 32 los trabajadores afectados por despidos, que pertenecen a los distritos de La Paz, Oruro, Potosí y Uyuni. En un comunicado que expidieron anoche sus dirigentes, anuncian que su actitud será mantenida hasta la solución favorable de su demanda de reincorporación.

La huelga de hambre se cumple en la platea del Cine "La Paz", cuyas puertas permanecían abiertas anoche.

GESTIONES

Entre tanto, dirigentes del C[ongreso] de Ferroviarios, al no po[der] lograr una entrevista con el Pr[esi]dente de la Junta Militar de [Go]bierno, lo hicieron con el Gere[nte] de la Empresa Nacional de Fe[rro]carriles, Ing. René Navajas. [...] prometió plantear el pedido [de] reincorporación de los desplaza[dos] ante las autoridades gubernam[en]tales; pero, extraoficialmente se [su]po que se habría decidido estu[diar] caso por caso para proceder a [la] inmediata reincorporación de a[que]llos que no hubieran incurrido [en] faltas de trabajo, para incorpo[rar] a los demás al Servicio Naci[onal] de Caminos.

Federaciones de Maestros en pugna entraron en un receso

Un magisterio unificado se reunirá hoy en asamblea general, a partir de las 16 horas en la Casa Social del Maestro, para ser informado de los acuerdos aprobados por la Conferencia Nacional de Dirigentes que se reunió en Cochabamba del 18 al 20 de este mes.

La mencionada Conferen[cia] ha planteado al Gobierno [un] nuevo conflicto al notificar que los maestros de todo el p[aís] realizarán tres paros simu[ltá]neos los días 9, 16 y 23 de m[ar]zo, si hasta entonces la Ju[nta] Militar no da respuesta al [pe]dido económico de fijación [de un] nuevo sueldo básico en $b. [...] por el cual ya se realizaron [...] huelgas generales durante [el] Gobierno del MNR.

La actitud se realizará m[...] tras una Comisión Arbitral [de]signada por el Gobierno vi[ene] estudiando la forma de me[jo]rar la situación económica [de] los maestros. La participac[ión] de éstos en esa Comisión, ha [si]do rechazada por la Confer[en]cia en tanto que la Conferen[cia] Nacional de Educadores reci[bió] la invitación del Ministerio [de] Educación para que designe [un] representante de los maestr[os].

Una comisión de tres dirig[en]tes del magisterio, entre ta[...] ha sido facultada para ges[tio]nar ante el Gobierno la at[en]ción de las demandas econó[mi]cas de los maestros. Empero, [el] mejor triunfo de esa Confer[en]cia fue el logro de la unifi[ca]ción de los sectores en que [an]te se hallaba dividido. Un [a]cuerdo establece que ningu[na] de las dos Federaciones Na[cio]nales, una dirigida por Jai[me] Bravo y la otra por Elsa Cla[...]ra de Bravo, René Higueras [y] Gustavo Avila, realizarán [...] actividades sindicales, dec[la]rándose más bien en receso h[as]ta que el próximo Congreso [Na]cional, que se reunirá en [...]nidad el 22 de marzo, elija las nuevas autoridades sind[ica]les nacional del magisterio.

DESTINOS PARA MAESTRAS MEJORADORAS DEL HOGAR

La Dirección General de Educación aprobó la nómina de maestras (del Departamento de Ciencias para el Hogar), señalando el distrito donde trabajarán en el presente año lectivo. La lista aprobada es la siguiente:

Gloria Villavicencio destinada a Quillacollo; Amelia Teresa Montaño destinada a La Paz; Angélica Anaya (Huanuni), María Nancy Cano (Tupiza), Guillermina Martínez (Tupiza), Edilia Peredo Quiroga (Arani), Martha Miranda Chirinos (Yamparáez), Miriam de los Ríos Baldiviezo (Tarija), Gueisa Casta Peña (Villegrande), Elsa Villafuerte Lanza (Huanuni), Modesta Vásquez Pérez (Ucureña), Teresa Romay Erquicia (Potosí), Aurora Carreño Zambrana (Atocha), Teresa Barja Carreón (Camiri), María Rilda Pérez (Totora), Mary Gladys Barrero Velásquez (Reyes), Luz Ortiz Arce (Pulacayo), Segundina Julia Poppe (Uncía), Dora Santa Cruz Velásquez (Puna), María Calvimontes Fajardo (Tarija), María del Rosario Alurralde (Betanzos), Máxima Elena Moscoso (Puerto Acosta), Bertha Díaz Cuellar (Uyuni), Julia García Flores (Llallagua), Felicidad Valverde Serrano (Chayanta).

ANSIAMOS LIBERTAD...

(Viene de la Pág. 1)

TEMA DE MODA

Más adelante, el jefe de la Democracia Cristiana dijo que el tema de moda es la "Revolución Nacional y el Cristianismo".

Explicó que entre la Democracia Cristiana y la Revolución Nacional hay postulados coincidentes como la reforma agraria o el voto universal. Aclaró que, sin embargo, la Democracia Cristiana tiene otros postulados ajenos a la Revolución Nacional tales como la descentralización de la COMIBOL, con mayor participación de los trabajadores en la empresa minera, en su organización y beneficios.

En torno al MNR dijo que los movimientistas deberían empezar a limpiar su partido e iniciar una actitud honesta, expulsando a todos los mercaderes de la política que los traicionaron.

Pidió a los partidos políticos que no se le tenga miedo al MNR ni se le relegue de la actividad nacional. "Hagamos que de una vez por todas exista democracia y libre juego democrático si a ese objetivo hemos apuntado nuestros sacrificios y dejemos que el MNR se adapte a un juego libre y democrático", añadió.

"TODOS SON DEMOCRATA - CRISTIANOS"

"De la noche a la mañana todos se han hecho demócrata cristianos. Parece que en el país sólo hay dos partidos. ahora: a la derecha los demócrata cristianos y a la izquierda los demócrata cristianos", dijo Di Natale. Señaló que hasta el 3 de noviembre todos eran movimientistas, falangistas, prinistas, poristas, praistas y pocos demócrata cristianos. Dijo que ahora han aparecido por todas partes demócrata cristianos entiendan o no lo que significa Democracia Cristiana.

Los grupos de comunistas ubicados en el Paraninfo rechiflaron a Di Natale cuando hizo duros ataques al marxismo. Las silbatinas crecieron hasta que el disertante les dijo: "esas demostraciones son propias de la intolerancia de quienes carecen de ideas". El numeroso público (aproximadamente — 1.000 personas) aplaudió insistentemente al Dr. Di Natale durante y después de su intervención.

El próximo disertante será el jefe de FSB, mañana, a horas — 18:30.

Las Elecciones...

(Viene de la Pág. 1)

de la participación responsable de todos. Bolivia espera eso y no creo que nadie se dé por vencido. Es la gran oportunidad para todos los partidos, para que todos tengan un lugar bajo el sol, una responsabilidad en el destino del pueblo".

REUNIONES POLITICAS

Informó luego que el Ministro de Gobierno continuará en sus empeños de lograr nuevamente un [en]tendimiento entre los partidos [po]líticos, "para un gobierno de u[ni]dad, que responda a lo que esp[era] el pueblo de Bolivia del 3 de [no]viembre, porque esa fecha se [ha] hecho no para tumbar, simplem[en]te, a un gobierno, sino para po[ner] en su reemplazo, un gobierno q[ue] solucione los problemas econó[mi]cos, sociales, de la desocupación, los bajos salarios, etc."

EN 1966 COMIBOL...

(Viene de la Pág. 1)

tiempo cualquier aumento sala[rial].

Este año, la Corporación Mi[nera] se ha fijado la meta de prod[ucir] 20 mil toneladas de estaño. To[dos] los planes de la empresa se c[um]plirán si la cotización interna[cio]nal no disminuye de $us. 1.50 [la] libra fina.

CONDICIONES

Pero para que Comibol pu[eda] aumentar salarios, deben toma[rse] en cuenta los siguientes factor[es]:

1.— Lo que se alcance a pro[du]cir.

2.— El rendimiento de los m[ine]ros.

3.— La financiación de la terc[era] etapa de la Operación Triangul[ar].

4.— Tranquilidad política y [so]cial.

De estos cuatro factores —se [re]calcó— sólo el tercero depende [de] la Comibol.

Academia Nacional de Ciencias

ACTO DE HOMENAJE AL R.P. PEDRO DESCOTTES

P R O G R A M A

1.— "El Padre Descottes como científico e investigador" por por el Presidente de la Academia Nacional de Ciencias, Ing. Jorge Muñoz Reyes.

2.— "El Padre Descottes educador y sacerdote", por el Secretario de la Academia, Arq. José de Mesa.

3.— "Homenaje de la Sociedad de Ingenieros al Reverendo Padre Pedro Descottes", por Ing. Hugo Mansilla.

4.— Palabras del Rector de la Universidad Mayor de San Andrés, Ing. Hugo Zárate B.

5.— Palabras de agradecimiento por el Reverendo Padre Guillermo Carrero, Director del Colegio San Calixto.

Paraninfo de la Universidad Mayor de San Andrés, martes 23 de febrero, a horas 18.30.

La Paz, febrero de 1965.

AVISOS PROFESIONALES

ABOGADOS

ARMANDO VILLAFUERTE CLAROS

Asesoramiento legal en general. Potosí 810, 2º piso (Edif. Sickinger) Teléfono 12479.

CARLOS GONZALO DE SAAVEDRA

ABOGADO. Sociedades anónimas. Traducciones legales. Teléfono 10128.

MAX REYES ROMERO

Tramita personalmente causas:
Vivienda, Desahucios, Despojos, Civiles, Criminales, Sociales. Potosí 876. Teléfono 10792.

EULOGIO BECERRA BALDERRAMA

Potosí 876. Oficina 11.— Tercer piso. — Teléfono 28404.

EMILIO MEDINA - BENJAMIN MIGUEL

CALLE POTOSI 876.— Teléfono 28475.

DENTISTAS

Dr. ALBERTO ELIAS M.

CIRUJANO DENTISTA. — Especialización en Buenos Aires y EE. UU. Operatoria Dental, Cirugía, Prótesis. Plaza España 5, (Sopocachi). Pedir horas fijas Teléfono 27466.

Dr. MANUEL ELIAS PAREDES

CIRUJANO DENTISTA.— De retorno de Europa atiende a su clientela con el horario de costumbre. ALTA VELOCIDAD RAYOS X. — ANESTESIA CON TRILENE. — Loayza 152. — Teléfonos 22061 - 24868.

Dr. HONORATO GARCIA PRADEL

CIRUJANO DENTISTA. — RAYOS X. — ODONTOLOGIA MODERNA.— CURACIONES SIN DOLOR.— FISIOLOGIA.— Medicina oral. — Prestigio Científico. Diariamente de horas 11 a 19.— Calle Comercio Nº 1036.— Sábados: Atención gratuita a los pobres.

LUCIO DURAN TAPIA

Yanacocha esquina Mercado (Edificio Almaráz, tercer piso). Oficina 3.— Teléfonos 253338 - 28123.

MEDICOS

Dr. GABINO BEIZAGA MILLAN

MEDICO DE NIÑOS. — Post-graduado, ex-residente (dos años). Hospital Infantil y Universitario Caracas, Venezuela.— Consultorio y domicilio: Loayza 420. Teléfono 10477.

Dr. OSCAR DIAZ UGARTE

MEDICINA INTERNA. — Enfermedades del hígado, esófago, intestinos. Especializado en Europa.— Consultorio: Azpiazu 438, de 18 a 20 horas.— Teléfono 24547. Favor reservar hora.

Dr. GOVER LEON

MEDICO DE NIÑOS.— MERCADO 975. Teléfono 22692.

Dr. MARIO MENDEZ ELIAS

Cirugía y enfermedades del Sistema Nervioso. Especialización: Holanda, Inglaterra, Jefe Clínica Cátedra y Neurología y Neurocirugía UMSA. — Edif. Krsul. — Teléfonos 24233 - 24528.

HECTOR SEQUEIROS FLORES

GINECOLOGO especializado en Europa. OBSTETRICIA. COLPOSCOPIA en el diagnóstico precoz del cáncer.— Mercado 935.— 16 a 20.— Teléfono domicilio 10514.— Consultorio 29641.

Dr. JOSE VILLARREAL SUAREZ

UMSA. Chirurgische Universitatslinnik Eppendorf, Hamburgo, Alemania. — Cirujano especialista: tumores y pulmones, esófago, estómago, intestinos, apéndice, vías biliares, hernias.— Consultorio: Ayacucho 208, Edificio Flores, 1er. piso; de 15 a 18.— Teléfonos: Consultorio 25459, domicilio 10057. MAN SPRICHT DEUTSCH.

Dr. GUSTAVO TABERA DE PAOLI

CIRUJANO - GINECOLOGO.— Esterilidad — Diagnóstico precoz del cáncer: Colposcopia.— Obstetricia.— Plaza Venezuela 1456. Tercer piso. Teléfono 10579 - 25419.— Reservar hora.

CARLOS PEREZ GARCIA

GINECOLOGIA PRE-NATAL. PARTOS. — Consultas 2 a 8.— Sagárnaga 288.— Teléfono 20481. Domicilio Teléfono 28991.

FEDERICO LORA

MEDICO DE NIÑOS.— Consultorio: Mariscal Santa Cruz 336.— Horas 16 - 17.— Teléfono 20319.

RENATO BUSTILLOS

OIDOS - NARIZ - GARGANTA.— Mercado 996. Teléfono: 24524.— Mañanas 11 - 12. Tardes 14 - 18,30.

E. ALEXANDROWICZ

Especialidad en PIEL. VENEREAS, PROBLEMAS SEXUALES. Av. Argentina 1919.— Teléfono 24534.— Consultas de 14 a 17.

JAIME SALGUEIRO CHAVARRIA

CIRUGIA, GINECOLOGIA, ATENCION PRE-NATAL, PARTOS. Riosinho 18.— Consultas de 14 a 19.— Teléfonos: 12652 - 25564.

GREGORIO DUCHEN GARCIA

HEMORROIDES. FISTULAS, TUMORES.— Yanacocha 301; de 17 a 18.— Teléfonos 11686 - 27892.

Dr. CIDAR HUMEREZ E.

MEDICO INTERNISTA.— Especialidades en el Exterior en Enfermedades alérgicas.— Consultas de 16.30 a 20 horas. Consultorio y domicilio: Yanacocha 332, 2º piso.— Teléfono 10388.

FAUSTO SALINAS RUIZ

MEDICO DE NIÑOS. — Consultorio: Yanacocha 301. Domicilio Cisneros 1264.— Teléfono 25493.

SOLICITADA.—

Ex-combatientes y Beneméritos proclaman al Gral. R. Barrientos Candidato a Presidente

LAS ASOCIACIONES HEROES NACIONALES DE BOQUERON CAPITAN VICTOR USTAREZ, EX-COMBATIENTES OBRERO - ARTESANALES, EX-COMBATIENTES CAMPESINOS - PROVINCIALES Y VIUDAS DE BENEMERITOS DE LA PATRIA, PROCLAMAN AL GENERAL RENE BARRIENTOS ORTUÑO COMO SU UNICO CANDIDATO A LA PRESIDENCIA DE LA REPUBLICA.

LOS EX-COMBATIENTES DE LA GUERRA DEL CHACO, hemos venido espectando impacientes el drama político movido por los partidos de la extrema derecha y de la extrema izquierda, que con oportunismo y desenfreno, pretenden adueñarse del poder para implantar predominios sectarios que jamás podrán aliviar la postración moral y económica que abate al pueblo boliviano.

Pero está presente en la conciencia nacional que fueron la menguada ambición y la incultura política de esos partidos los que ocasionaron la bancarrota del país, unas veces desde el gobierno demostrando su incapacidad y otras fracasando en la oposición, ante el estupor de la ciudadanía que inútilmente esperó de ellos atinada conducción para enfrentar la dictadura unipartidista del MNR, de la que por fin nos liberaron las Fuerzas Armadas de la Nación. Hoy, que nadie acepta la insincera voz de los demagogos, ellos rivalizan por arrogarse la representación mayoritaria del pueblo para hundirlo en la anarquía y expoliarlo mejor. Es pues necesario que las FF. AA. respondan al imperativo de alcanzar el bien común nacional, consolidando el gobierno institucionalista mientras se establezcan las bases de una auténtica democracia.

LOS EX-COMBATIENTES DE LA GUERRA DEL CHACO, que compartimos el fervoroso júbilo del pueblo para demostrar nuestro apoyo a la gesta libertadora rubricada por la Junta Militar de Gobierno, en apoteósica manifestación celebrada el 16 de noviembre último, no sólo nos limitamos a pedir atención a nuestras justas reivindicaciones de clase, sino que señalamos el camino de la rehabilitación nacional en base de la revisión del pasado histórico y de la conducta de aquellos partidos en cuyo haber pesan la desmenbración de nuestro Litoral Marítimo y la responsabilidad de la catastrófica Guerra del Chaco; esta última; obra solidaria de los políticos tradicionales q' no han rendido cuenta al país de sus funestos delitos. Ellos rifaron la vida y el porvenir de nuestra generación, a fin de mantenerse en el poder y para consolidar privilegios financieros antinacionales.

LOS EX-COMBATIENTES DE LA GUERRA DEL CHACO, como principal núcleo cívico apartidista, ratificamos nuestro concienciál apoyo a la nueva generación de gobernantes que han hecho posible la libertad democrática que goza el pueblo de Bolivia. Y lo confirmamos con decisión viril, cuando los partidos políticos huérfanos de sostén popular y vacíos de civismo impugnan y abren injustos cargos a las FF. AA. que con sacrificado empeño buscan la unidad de todos los bolivianos para iniciar el nuevo derrotero de la reconstrucción nacional. La ciudadanía liberada del dirigismo partidista es mayoría en Bolivia, por lo mismo, ella debe entrar a actuar decididamente en la edificación de la mística patriótica que nos haga forjadores de nuestro propio destino.

LOS EX-COMBATIENTES DE LA GUERRA DEL CHACO, plenos de convicción y de derechos adquiridos en la defensa heroica de la Patria, estamos identificados con la conducta ideológica y programática planteada por el Presidente de la Junta Militar de Gobierno, General René Barrientos Ortuño, en su memorable mensaje del 9 de febrero último. Estamos con él porque fuimos nosotros los que levantamos las banderas reivindicatorias del Nacionalismo Boliviano en las trincheras del Chaco, bajo la fulgurante égida de Busch y de Villarroel. Nos corresponde puer por derecho alzar de nuevo esas gloriosas banderas, porque no podemos ceder su custodia a los que han perdido todo concepto de Patria.

LOS EX-COMBATIENTES DE LA GUERRA DEL CHACO, compartimos el ardiente patriotismo que alienta la fe de un joven gobernante; en cambio, negamos nuestra confianza a los sectores disolventes de la nacionalidad boliviana, cuya trayectoria histórica está divorciada de la nuestra; porque tampoco les debemos nada y porque nada esperamos de ellos. Nunca estaremos al arbitrio de consignas extremistas de derecha o izquierda. No aceptamos la contramarcha al régimen feudal-oligárquico. Rechazamos toda práxis comunista y no creemos en la absurda verticalidad de dirección del fascismo criollo. Tampoco tenemos fe en la pasajera coalición de los partidos antagónicos, porque sus menudas rivalidades y heterogéneos intereses, no son prenda de garantía para lograr la unidad y el progreso de los bolivianos.

LOS EX-COMBATIENTES DE LA GUERRA DEL CHACO, así como hemos contemplado indignados la artera conducta de los grupos políticos que sin ecuanimidad tachan al máximo exponente de la Revolución de Noviembre, atribuyéndole propósitos inconstitucionales y negándole legítimos derechos para ser elegido, también esperamos inútilmente el pronunciamiento de adhesión y desagravio que la CONEXCHACO y la FEDEXCHACO de La Paz, estaban obligadas a manifestar al camarada institucionalista y patriota, General René Barrientos Ortuño. Por desgracia, está comprobado que esos directorios han caído en manos de dirigentes partidistas que obedecen directivas ajenas a los fundamentos que norman la existencia del Ejército del Chaco. Motivo por el cual, nosotros, que no elegimos a esos directorios en sujeción a democráticos procedimientos estatutarios, sino que ellos se impusieron por la fuerza, tampoco podemos permitir que su conducta nos muestre ante la opinión pública como simples seguidores de los ambiciosos. Expresamos pues nuestra verdad definiéndonos con sinceridad y firmeza, dignos de los héroes del Chaco.

POR TANTO: Conscientes de nuestra responsabilidad histórica y en cumplimiento de derechos ciudadanos que nos confiere la Carta Magna del Estado en representación de nuestras beneméritas instituciones y filiales del interior de la República y a nombre de los Ex-combatientes Libres de Bolivia;

PROCLAMAMOS: Como a nuestro único representante y CANDIDATO A LA PRIMERA MAGISTRATURA DE LA REPUBLICA, al General don RENE BARRIENTOS ORTUÑO, por quien, toda la familia Ex-combatientes deberá depositar su voto electoral en el acto plebiscitario de septiembre, en procura de su incontrastable triunfo, para bien de la Patria y de la definitiva reivindicación de los derechos que asisten al gobierno Ejército del Chaco.

La Paz, 20 de febrero de 1965.

DIRECTORIO DE LOS HEROES NACIONALES Y BENEMERITOS DE BOQUERON:

Mayor Alberto Taborga T.— Armando Quisbert; Raúl Arauco; Ascencio Fernández Federico Harmes; Lorenzo Vargas; Pacífico Uribe; Agustín Vera; Gerónimo Paredes.

DIRECTORIO DE LA ASOCIACION "CAPITAN VICTOR USTARES ARZE":

Félix Rodríguez V; Julio Montecinos; Moisés Astete Landivar; Alberto Borda; Andrés Chávez. Florencio Escobar; Hildeión Carvajal; Alex Alexander; Macedonio Salazar; Emilio Paz Vega; Melitón Mamacho; Telésforo Urquieta.

DIRECTORIO DE LA ASOCIACION "EX-COMBATIENTES LIBRES DE BOLIVIA":

Alberto Beltrán; Leoncio Sacio Salazar; Luis Terán; Jorge Velásquez Pórcel; Severo Montero Arturo Portugal; Pedro Orihuela; Felipe Fernández Antonio Encinas; Víctor Salmón Portugal; Manuel Patiño; Jorge Ovando; Emilio Millán.

DIRECTORIO DE LA ASOCIACION "EX-COMBATIENTES OBRERO - ARTESANALES":

José Puita Méndez; Néstor Manzaneda; Ciro Villarroel; Teófilo Laurel. Max Landa.

DIRECTORIO DE LA ASOCIACION "EX-COMBATIENTES CAMPESINOS-PROVINCIALES":

Vicente Marquez; Jorge Camacho; Cosme Camacho; Manuel Segales; Adrián Llanos P.

DIRECTORIO DE LA ASOCIACION "VIUDAS DE BENEMERITOS DE LA GUERRA DEL CHACO":

Hortensia L. v. de Salamanca; Felipa v. de Patón; Carmen v. de Vargas; Paulina v. de Alvares.

HOY CINES

SCALA

Ayacucho 320.— Tel. 23535.— Matinée, Tanda y Noche: "EL GATO PARDO", con Burt Lancaster. Matinée $b. 310 y 3.60; Tanda y Noche $b. 3.80 y 4.30.

MONJE CAMPERO

Teléfono 23333.— Matinée, Tanda y Noche, presenta "CONTRAESPIONAJE". Matinée 3.00 y 2.50; Tanda y Noche 3.50 y 3.00 $b.

EBRO

Teléfono 26764.— Matinée, Tanda y Noche, presenta: "EL SECRETO DE TOMY". Matinée 2.50 y 1.50. Tanda y Noche dobles, presenta: "JOVENES" y "UN TESTIGO EN LA CIUDAD". Matinée, Tanda y Noche 2.00 y 1.50 $b.

IMPERIO

Teléfono 10451.— Matinée, Tanda y Noche, dobles presenta: "LOS HEROES MUEREN JOVENES" y "UN TESTIGO EN LA CIUDAD" Matinée, Tanda y Noche $b. 2.00 y 1.50.

MIRAFLORES

Matinée, Tanda y Noche: "LA TERCERA VOZ". Matinée $b. 2.00; Tanda y Noche $b. 2.50.

TESLA

Teléfono 23803.— Matinée, Tanda y Noche, en tecnicolor "MONDO CANNE" o "PERRO MUNDO" producción de Gualterio Jacopetti. Además el Noticiario Metro Nº 18. Matinée platea $b. 3.— Mezzanine $b. 3.50; Tanda y Noche platea $b. 3.50; Mezzanine $b. 4.—

PRINCESA

Teléfono 29821.— Matinée, Tanda y Noche: "HEROES DEL AIRE", tecnicolor, con Lina Rosales y Alfredo Mayo. Luneta Matinée 3; Tanda y Noche 3.50.

PARIS

Teléfono 29704.— Matinée doble: "LOS LLANEROS" y "ATRAS DE LAS NUBES". Tanda y Noche "LA MAFFIA INTERNACIONAL". Luneta 3.—

MURILLO

Teléfono 11647.— Matinée doble: "LA MOMIA" y "SELVA CRUEL", tecnicolor, con Pedro Armendariz y Marcelo Mastroianni. Tanda y Noche: "EL SUCESO", con Vittorio Gassmann. Luneta 2.50; galería 1.50.

AVENIDA

Teléfono 25409.— Matinée, Tanda y Noche: "POR FIN PARIS", con Fred McMurray, en tenicolor. Matinée 2.50 y 2.00; Tanda y Noche $b. 3.00 y 2.00.

ABAROA

Sagárnaga 326.— Tel. 10252.— Matinée, Tanda y Noche. Estreno en cinemascope y tecnicolor. La historia de un hombre que llevó a cabo la más tenebrosa revancha: "LA VENGANZA DEL CONDE DE MONTECRISTO", con Louis Jourdan e

BOLIVAR

Teléfono 25051.— Matinée, Tanda y Noche: El gran film de acción: "LOS MONGOLES", con Jack Palance, en tecnicolor. Matinée 2.00 y 1.50; Tanda y Noche 2.50 y 2.00.

TRIANON

Teléfono 21320.— Desde las 14 horas funciones continuadas; programa doble" "FEDRA", con Emma Penella y "LAS COSAS PROHIBIDAS".

ANTOFAGASTA

Matinée, Tanda y Noche, programa doble: "MARINEROS DE AGUA DULCE", con Laurel y Hardy, y "CARNAVAL DE ANTAÑO", con Delia Garcés y Lorenzo Parravicini.

ROXY

Comercio 853.— Especiáculos para hoy martes 23: "ULTIMO A[illegible] DECER"; "X7 REY DEL ESPAC[illegible] (Matinée); Tanda y Noche, P[illegible] bida para menores: "DURA[illegible] UNA NOCHE" y "ULTIMO A[illegible] DECER".

6 DE AGOSTO

Av. 6 de Agosto 2234.— Tel. [illegible] Matinée, Tanda y Noche. E[illegible] en tecnicolor. Una historia [illegible] te de acción y aventuras en I[illegible] glaterra del Siglo pasado: "E[illegible] PADACHIN DEL DIABLO", co[illegible] ter Cushing y Keith Mitchell [illegible] tualidades francesas Nº 7/[illegible] tinée 3.10 y 3.00; Tanda y [illegible] 3.80 y 4.30.

UNIVERSO

Teléfono 12660.— Matinée, [illegible] y Noche, estreno de la bella [illegible] la "LA BALADA DEL HUSAR [illegible] tecnicolor. Matinée platea $b. [illegible] Mezzanine $b. 3.60; Tanda [illegible] che, platea $b. 3.80; Mezzanine [illegible] 4.30.

EL PAIS EN...

(Viene de la pág. 3a.)

las cosas a Bizancio a aquélla época donde no había perspectivas y la chatez de las figuras se disimulaba con oros incrustados o embadurnados, nos hallamos todos, buscando la solución. Los patriotas que abundan, no la encuentran aún. Quizas los que proponen una Asamblea Constituyente reunión de jefes tribales, para elegir al Jefe, sería lo único posible. En ella se formularían las reglas de convivencia futura, la relación entre gobernados y gobernantes, buscándose como deseaba Bolívar al presentar en Chuquisaca su proyecto de Constitución, que el Presidente fuese "como el sol" que alumbre pero que no queme, y de tan debiles poderes que fuesen los colegiados del Parlamento los que en verdad gobernasen. Podría Bolivia entrar en un período de profundos cambios de administración política, semejándonos al Uruguay en los aspectos ejecutivos, descentralizando el gobierno, llegando a un tipo casi federativo, con una capital nacional en el epicentro, librándonos a los paceños (el escritor es paceño) del siniestro espectáculo de Loretos, ergástulas, cuarteles, oficinas recaudadoras etc., etc. Así un estilo arquitectónico neo-colonial podría florecer sin que la fealdad industrial de la ciudad fuese menoscabada. Ya los departamentos dividido vienen adquiriendo ... mentos en que el país se halla ... fuerza económico. Y no es justo, ni económico ni sociológicamente hablando el hacer depender problemas y soluciones locales de esa terrible máquina esotérica que se llama "planeamiento" o la apertura de un camino provincial, de la sabiduría de los ingenieros en la sede del gobierno.

Pero esto son "devagares" sobre una colina cubierta de bananos, teniendo a los pies un lánguido río en pos del mar Es la fuerza panteísta que me domina, como a Jaime Mendoza a quién admiro, cada vez más cada vez que busco la perspectiva de las cosas humanas y me alejo de la vieja ciudad.

Caja Nacional de Seguridad Soc[ial]

Convocatoria a Propuestas Nº 8-65

Habiendo sido declarada desierta la convocatoria [a] propuestas Nº 2/65 para la provisión de 16.000 litros [de] alcohol potable de 40 grados, con destino a los hospitales y centros sanitarios dependientes de la Institución en esta ciudad, se convoca a nuevas propuestas.

Los interesados pueden presentarlas en la Sección A[d]quisiciones, ubicada en el 2º piso de la Sub-Gerencia Mé[]dica (Calle Ingavi esq. Plaza Murillo), en sobre cerrado lacrado con el nombre del proponente, acompañando al mismo, la boleta de garantía por el 5% (cinco por ciento) del valor ofertado, hasta hs. 18 del día 23 de febrero del presente año. El Pliego de Especificaciones pertinente, será proporcionado a los interesados en la indicada oficina.

La Paz, 10 de febrero de 1965.

GERENCIA GENERAL

Comisión Nacional de la UNESCO

CONVOCATORIA

Se convoca a concurso de méritos entre los países miembros de la Unesco, a candidatos al puesto a crearse de "Administrador" en el Departamento de Presupuesto.

REQUISITOS:

a) Título universitario en Ciencias económicas; en contabilidad o en Administración de Empresas Comerciales.

b) Tener experiencia sobre teoría y práctica presupuestaria en organismos internacionales.

c) Poseer un conocimiento excelente del inglés y [co]nocimiento práctico en francés.

Los formularios respectivos podrán solicitarlo en la Secretaría Permanente de la Comisión Nacional de la Unesco (Ministerio de Educación y Cultura). El plazo de presentación de solicitudes fenece el día 5 de marzo del año en curso.

La Paz, 22 de febrero de 1965.

Dr. Carlos L. Quiroga
SECRETARIO PERMANENTE DE LA COMISION NACIONAL DE LA UNESCO

Comisión Nacional de la UNESCO

CONVOCATORIA

Se convoca a concurso de méritos entre los países miembros de la Unesco, a candidatos al puesto a crearse de especialista en el "Servicio de Intercambios Internacionales".

REQUISITOS:

a) Poseer título universitario o estudios superiores equivalentes a Derecho, Ciencias Sociales o Filosofía.

b) Tener amplia experiencia en intercambios nacionales e internacionales.

c) Poseer un excelente conocimiento del inglés y francés.

Los formularios respectivos podrán solicitarlo en la Secretaría Permanente de la Comisión Nacional de la Unesco (Ministerio de Educación y Cultura). El plazo de presentación de solicitudes fenece el día 5 de marzo del año en curso.

La Paz, 22 de febrero de 1965.

Dr. Carlos L. Quiroga
SECRETARIO PERMANENTE DE LA COMISION NACIONAL DE LA UNESCO

Consejo Nacional de Vivienda

Convocatoria a Propuestas

—*—

Por disposición del Directorio del Consejo Nacional de Vivienda, se convoca a propuestas para la elaboración de proyectos de ingeniería sanitaria y pavimentación de las urbanizaciones de "El Trompillo" en la ciudad de Santa Cruz y "Santiago de Lacaya" en la ciudad de La Paz.

Las especificaciones serán proporcionadas en la Gerencia Técnica de CONAVI, situada entre las avenidas 20 de Octubre y Fernando Guachalla en la ciudad de La Paz (zona Sopocachi).

El plazo fenece el día jueves 25 de febrero a horas 11,oo.

La Paz, 20 de febrero de 1965

Ing. JAVIER GARCIA AGREDA, Gerente Técnico

Cnl. OSCAR ANGULO S., Presidente

MAÑANA * PRINCESA

—Distribuida por "Películas Mexicanas—

Ministerio de Comunicaciones

Apertura de Propuestas

Habiéndose cerrado el día sábado 20 a horas 12, el llamamiento a propuestas para la comercialización de sellos postales en el exterior, se hace saber a los interesados que la apertura de dichas propuestas se ha de llevar a cabo el día miércoles 24, a horas 16, en el Despacho de Comunicaciones.

La Paz, 22 de Febrero de 1965.

Tcnl. Ing. Tulio Ascarrunz G.
SUB-SECRETARIO DE COMUNICACIONES

BAILE EN EL ROTARY CLUB

Una nota de colorido y distinción la dio el Rotary Club que al celebrar el LX Aniversario de su fundación ofreció un Baile de Fantasía el sábado en los salones del Club de La Paz. La reunión transcurrió en un ambiente de alegría y entusiasmo y se destacaron los disfraces que lucen en el grabado y que corresponden al señor Jacob Machicao y señora Elsa de Machicao y el Dr. Abel Elías y su esposa señora Ruth de Elías.

Caja de Seguro Social de Ferroviarios y Anexos

La Paz, 19 de Febrero de 1965.

Al señor

Tcnl. DEM. Samuel Gallardo,
MINISTRO DE ESTADO EN EL DESPACHO DE TRABAJO Y SEGURIDAD SOCIAL
Presente.
Señor Ministro:
Ref: BALANCE 1964 Y REVISION POR PARTE DE LA SUPERINTENDENCIA DE BANCOS

Nos es sumamente grato adjuntarle a esta nota, el balance de la Institución que representamos por la gestión de 1964.

Al propio tiempo, de acuerdo a lo prescrito por el Art. ... del Estatuto Orgánico de la Institución, tenemos a bien solicitarle quiera disponer que la Superintendencia de Bancos proceda a la revisión de dicho Balance y toda la documentación contable de la Caja de Ferroviarios, para establecer la forma en que han sido manejados sus bienes y recursos.

Cumplimos así, señor Ministro, con un imperativo moral, en estos momentos en que se hace necesario verificar la situación económica de todas las Instituciones del País, para que la opinión pública conozca cuales de ellas han sido manejadas con honestidad y responsabilidad, y cuales inescrupulosamente.

En la seguridad de que su dignísima autoridad adoptará las providencias necesarias a fin de que se proceda a la revisión del movimiento económico de la Caja Ferroviaria a la brevedad posible, aprovechamos la oportunidad para renovarle los sentimientos de nuestra más distinguida consideración.

Carlos Tovar Baldiviezo, Presidente. Dr. Luis Fernando Gostajo, Representante Empresas. Waldo Berríos Pérez, Vocal Activos. Adán Sardón, Vocal Pasivos. Lic. Asthenio ...aga, Gerente General.

CANADA DRY
GINGER ALE
Embotelladores: CERVECERIA BOLIVIANA NACIONAL

FILTRO PARA FLOTACION

SE PRECISA UN FILTRO PARA CONCENTRADOS DE FLOTACION CON CAPACIDAD DE 8 TONELADAS POR 24 HORAS.

Ref.: Banco Minero de Bolivia
Almacenes Generales

SOCIALES

EN HONOR DEL CANCILLER DE LA REPUBLICA

Personalidades de nuestro mundo diplomático y social concurrirán esta noche al banquete que en honor del Canciller de la República Coronel Joaquín Zenteno Anaya y su esposa señora Leonor Sejas de Zenteno ofrecerán en su residencia de Obrajes, el Embajador del Reino Unido señor Herbert Gamble y su esposa Lady Gamble.

DIPLOMATICAS

Reunieron en un cocktail a un grupo de sus relaciones diplomáticas y sociales antenoche el Agregado de Prensa de la Embajada Americana y la señora Coppeman.

Fue cumplimentada por sus relaciones diplomáticas y sociales la esposa del Embajador del Perú Doña Teresa de Déustua que celebró su aniversario natal.

El jueves se ausenta a Londres, el ex-Agregado de Prensa de la Embajada de Gran Bretaña señor Edward A. Bullock y señora Jenifer Bullock que fueron objeto de numerosas manifestaciones de aprecio.

AGRUPACION DE DAMAS ROTARIAS

Ayer celebraron su té-sesión las damas rotarias en la misma que se adoptaron acuerdos para la función de gala que ofrecerán en el Teatro Municipal en la primera quincena de Marzo, a beneficio de la Congregación de las Siervas de María.

SOCIEDAD DE INGENIEROS AGRONOMOS DE BOLIVIA

En un acto especial fue posesionado el nuevo directorio de la Sociedad de Ingenieros Agrónomos de Bolivia presidida por el Ingeniero Gover Barja é integrado por los ingenieros Humberto Gandarillas, Raúl Salas Durán, Reynaldo Velasco, Armando Sanjinés, Guillermo Crespo, Marcial Machicado, Gerardo Mendoza, Julio Calle y Héctor Villarroel.

CONCIERTO EN EL INSTITUTO CULTURAL BOLIVIANO-ALEMAN

El violinista Carlos Laredo y la pianista Amalia Meza, ambos oriundos de Cochabamba ofrecerán hoy un concierto a horas 19 en el Auditorio del Instituto Cultural Boliviano Alemán y su programa incluye música de Corelli Mozart, Beethoven, Palmero, Ravel y Pugnani.

OTRAS NOTAS DE SOCIEDAD

REUNIONES

En su residencia particular, el Dr. Luis Sotelo y su esposa señora Alcira Murillo de Sotelo ofrecieron un cocktail a sus amistades, retribuyendo atenciones y despidiéndose por su viaje al Paraguay.

La señora Graciela de Torres agasajará hoy con un té a la señora Elsa Omiste de Ovando en su residencia de Sopocachi.

Un destacado grupo de señoras de nuestra sociedad concurrirá al té que ofrece la señora Teresa Guachalla de Vaca en su residencia de la Av. Arce.

Hoy reúne en un té costura a sus amigas, la señora Cristina Ayoroa de Gainsborg.

MASCARADA COUNTRY

Festejando la llegada del Carnaval los socios del Country Club ofrecerán una fiesta el sábado en el Castillo de Miraflores. Asistirán jóvenes parejas de nuestra sociedad.

MATRIMONIOS

En el templo de María Auxiliadora se bendecirá el enlace matrimonial de la señorita Carmen Rojas Aguilar con el señor Juan Robles López Videla.

Se ha concertado el enlace matrimonial de la señorita Martha López Espinoza con el señor Carlos Salazar Zapata. La boda se efectuará en breve.

INFANTILES

El señor Walter Vacaflor Adett y la señora Elba Mogrovejo de Vacaflor ofrecieron un té en honor de su hija Patricia que celebró su segundo aniversario natal.

ENFERMOS

Recibe atención médica en el Hospital Obrero la señora Casta de Crespo.

Mejorada la señora Mercedes Calvo de Bedoya.

Delicada de salud la señora Esther Tapia que es atendida en el Hospital Militar.

VIAJEROS

De Europa retorna mañana el Dr. José Montes Sáenz y familia.

A México y Estados Unidos las señoritas Fany y Yanny Nistahuz Riveros.

A Londres la señora Angela de Caccia.

A Cochabamba el señor Enrique Arteaga.

A la misma ciudad se ausentó el Dr. Benjamín Miguel.

MISA

Recordando el año de la muerte de la señorita Rosita Seoane hoy se dirá una misa en el templo de María Auxiliadora a horas 12.

En el templo de San Sebastián se oficiará mañana a las 11 y 30 una misa en memoria del Dr. Emilio Peláez Lazarte, recordando los seis meses de su fallecimiento.

La señorita Amparo Vélez W. lució un magnífico disfraz de Cleopatra y cosechó muchos aplausos de la numerosa concurrencia que se dio cita en el baile del Rotary.

La Comunidad Salesiana del Colegio Don Bosco se permite invitar a Profesores, alumnos, ex-alumnos, padres de familia, amigos de la obra salesiana a la misa de Requiem, recordando los 8 días del fallecimiento del que en vida fue

† R.P. JOSE ROAGNA

(Q. E. P. D.)

Se oficiará la misa en la Parroquia de María Auxiliadora (Avda. 16 de Julio) a horas 12 a.m. del día Miércoles 24. Su asistencia será profundamente reconocida.

AVISO RELIGIOSO

Vicente, Hugo, Luis Peláez y Mercedes P. de Bohrt, hermanos; Bertha Ferrada, Silvia Oliver, Raúl Bohrt y Eunice Dagle hermanos políticos; los tíos, sobrinos y demás deudos, del que en vida fué abnegado, meritorio, humanitario y ejemplar Médico Cirujano.

† Dr. EMILIO PELAEZ LAZARTE

Tcnl. de Sanidad

Benemérito de la Campaña del Chaco

(Q. E. P. D.)

Ruegan a sus parientes amistades y especialmente a sus camaradas de Sanidad de las FF. AA. de la Nación, se dignen asistir a la misa de Requien que en su memoria y recordando los 6 meses de su sensible fallecimiento, se mandará oficiar en la Parroquia de San Sebastián (Plaza Alonzo de Mendoza) el día 24 del presente mes a horas 11.30.

Su asistencia a este acto piadoso comprometerá la eterna gratitud de la familia doliente.

El duelo se despide por tarjeta. La Paz, febrero de 1965.

MATRIMONIO

En solemne ceremonia realizada en el templo del Hospicio en Cochabamba fue bendecida la boda de la señorita Isabel Terrazas Salcedo con el señor Franz Ondarza Linares. La novia lució un elegante y sencillo traje de raso y encaje con una tiara de rositas y velo corto. Completaba el ajuar un bouquet de rosas naturales. Pasada la ceremonia la madre de la novia ofreció una recepción en su residencia de la calle Lanza. En el grabado los novios al abandonar el templo.

Los integrantes del Club Happy Girls ofrecieron una fiesta en la residencia de la señorita Isabel Gorostiaga Alcoreza, la misma que alcanzó contornos. Asistieron a esta reunión jóvenes parejas de la sociedad y la reunión se prolongó hasta las primeras horas de la madrugada. En la foto aparecen las señoritas Teresa Abela, Sonia Azurduy, Teresa Paz, Mercedes Sánchez, y los señores Guido Barrón, Marcelo Morales, Fernando Tudela y Fernando Alaiza. En la foto inferior la dueña de casa señorita Isabel Gorostiaga bailando con el señor Fernando Tudela.

DESARROLLO JURIDICO EN...

(Viene de la pág. 3a.)

cionales del programa de integración económica centroamericana, en vista de que lo realizado hasta hoy en el istmo, puede dar organizaciones de mayor perspectivas a la programación de estudios sobre los problemas jurídicos e institucionales del desarrollo económico de América Latina.

El informe del Comité Jurídico respecto al tema de ríos y lagos internacionales incluía un proyecto de convención sobre la materia. Los debates del Consejo fueron sumamente interesantes. En ellos se puso de manifiesto la variedad de intereses y puntos de vista sobre ese problema. Y como fueron abundantes las enmiendas propuestas al proyecto de convención, el Consejo resolvió devolverlo al Comité Jurídico a fin de que prepare un texto sevisado teniendo en cuenta las actas de la quinta Reunión del Consejo y determinados puntos básicos acerca de los cuales, en principio, la mayoría de sus miembros estuvo de acuerdo.

Informaciones de la prensa centroamericana señalan que entre otros rendimientos apreciables, la reunión interamericana realizada en San Salvador logró reunir a un considerable número de notables jurisconsultos del Continente, los que tuvieron oportunidad de cambiar impresiones sobre los problemas palpitantes que está resolviendo la América Latina en estos momentos de intensas preocupaciones por su desarrollo y su integración.

Asimismo, y según lo expresara el presidente de la conferencia en su discurso de clausura, el esfuerzo realizado constituye un jalón más en el avance americano hacia el perfeccionamiento del derecho internacional.

José R. Castro

MENSAJE DEL ROTARY CLUB

Rotary Club de La Paz, integrante de la gran comunidad rotaria, distribuida en 127 países de diferentes idiomas, ideologías políticas y religiosas, se asocia a la celebración del 60° aniversario de la Fundación de Rotary Internacional, del que es su miembro con 38 años de vida dedicada al servicio de la colectividad paceña.

En esta oportunidad tan grata al espíritu, reafirma su fe en la bella doctrina de su fundador, Paul P. Harris, contenida en la sencilla proyección de "dar de sí, antes de pensar en sí" para el logro de una colectividad inspirada en las normas de convivencia pacífica, de su ardiente amor a la libertad, de la justicia, la verdad, la santidad de la palabra empeñada y el respeto de los derechos humanos.

Renueva su promesa de seguir trabajando en el estímulo del ideal de servicio, uniendo a los hombres en un sentimiento de compañerismo, de lealtad profesional, de ecuanimidad en sus actividades, de respeto a las normas de convivencia, para el logro del progreso colectivo y la paz social sin la violencia.

Vivifica su acción en defensa del capital humano, representado en las fuentes del trabajo propulsor del progreso, promoviendo la elevación ciudadana desde el plano de la niñez y la juventud, hasta el nivel de las comunidades adultas desposeídas del beneficio que brinda la educación y la cultura.

La Paz, 23 de febrero de 1965.

Abelardo Alcázar V.
Presidente de R. C. de La Paz.

DESEO COMPRAR

TERRENO DE 300 a 600 METROS CUADRADOS. OBRAJES O SOPOCACHI.

OFERTAS A TELEFONOS: 27739 o 22605.—

EDICTO

Jorge Velasco V., Administrador Distrital de la Renta de La Paz, etc.

Hace saber, que por auto de fecha 16 de febrero del año en curso, ha ordenado el remate de la casa situada en la calle Venancio Burgoa N° 594, propia de la Sucesión de Asunta López v. de Trujillo, sobre la base de \$b. 4.891,38 incluidos los intereses legales, debiendo llevarse a cabo tal verificación el día viernes 26 del presente mes de febrero a horas 15 p.m., previas las publicaciones de rigor.

Los interesados al remate pueden concurrir el día y hora señalados, a las oficinas de la Administración Distrital de la Renta (Sección Coactiva) previo el depósito de rigor.

La Paz, 19 de febrero de 1965

ADIMINISTRACION DISTRITAL DE LA RENTA
JORGE VELASCO V., Administrador

PRESTACION VIAL 1965

Se comunica al público en general que en cumplimiento al Decreto Supremo con fuerza de ley N° 06411 de 29-III-63, es obligatoria la adquisición del boleto de Prestación Vial correspondiente a la gestión de 1965, cuya recaudación se iniciará en todo el territorio de la República a partir del lunes 15 de febrero en curso. Su valor es de \$b. 10.— durante el primer semestre, recargándose con el cien por ciento a partir del 1° de Julio.

En consecuencia, las empresas industriales, comerciales, bancarias y otros deben proceder al descuento en las planillas de sueldos, conforme a disposiciones legales vigentes.

La JEFATURA NACIONAL DE PRESTACION VIAL atenderá en sus oficinas de la Avenida Arce N° 2708 todos los días hábiles, exceptuando los sábados, de horas 8.30 a 12.30 por las mañanas y de 14 a 18 en las tardes. (Teléfono 28769).

SERVICIO NACIONAL DE CAMINOS

Jefatura Nacional de Prestación Vial

Sensacional Oferta por Carnavales!!!

Rebaja de \$b. 1.350,oo a SOLO \$b. 985,oo

Esta oferta tiene validez hasta el 10 de marzo del año en curso.

No pierda la oportunidad de adquirir una fina cámara fotográfica!!!

"CASA TUDOR"

Avenida Camacho esquina Loayza N° 1399

ESCUCHE CADA DIA LA NOVELA "COLGATE"
CREMA DENTAL COLGATE
Distribuidores: SIDEC OVERSEAS
RADIO NUEVA AMERICA - Hrs. 8.30 - 14 - Y 21

PRESENCIA Deportes
La Paz (Bolivia), Martes 23 de Febrero de 1965

PARA TODO EL PAIS SE TRANSMITE LA NOVEL
COLGATE
CREMA DENTAL COLGATE
Distribuidores: SIDEC OVERSEAS
NUEVA AMERICA DIARIAMENTE 8.30-14-

Aurora ganó a Ferro 5-0

Cochabamba, 22 (PRESENCIA). Por Carlos Dalence L., Corresponsal: Wilsterman y Aurora ganaron en la Copa "Asociación" que auspicia la entidad local. El sábado Wilsterman superó por 3-2 al conjunto de Bata; y el domingo Aurora sometió por 5-0 al team de Ferroviario. Puntero absoluto e invicto del certamen es el team "aviador" que está jugando con mucha regularidad, mientras que Aurora aún tiene mucha chance de estar entre los primeros. La próxima semana se cumplirá otra nueva jornada de este evento donde intervienen todos los equipos afiliados.

Creación de Escuela de Fútbol de la AFLP

ES UNO DE LOS PRINCIPALES OBJETIVOS DEL NUEVO DIRECTORIO QUE SE POSESIONO ANOCHE

Inaugurando su moderno salón de actos, se posesionó anoche el Directorio de la Asociación de Fútbol de La Paz que regirá los destinos de la máxima entidad del fútbol local durante la presente gestión deportiva.

El acto de posesión contó con la presencia de los presidentes del Comité Nacional y Departamental de Deportes y la concurrencia de más de 60 delegados de clubs afiliados a la institución.

LA ASAMBLEA

La segunda asamblea se inició con la lectura del acta de la reunión en la que se eligió al Presidente y miembros del Tribunal de Penas. Seguidamente se escuchó el informe de la Comisión Revisora de Tesorería que recomendó aprobar el balance correspondiente.

Seguidamente, el señor Eduardo Soriano, titular del Conaportes posesionó al señor Eduardo Sáenz García, tomándole el juramento correspondiente. A su vez, el titular de la AFLP posesionó a los restantes miembros del directorio.

ESCUELA DE FUTBOL

El señor Eduardo Sáenz García en un discurso especial señaló algunos propósitos a cuya realización se abocará el nuevo directorio. Entre esos proyectos figura, principalmente, el crear una escuela de fútbol dependiente de la Asociación con el propósito de formar elemento capaz para la práctica del fútbol. Para su creación y funcionamiento se considerará un plan especial. También señaló que se iniciará el funcionamiento de un colegio para directores técnicos, con el propósito de diplomarlos y cooperar al mayor conocimiento de los entrenadores.

Luego del discurso del presidente, se entregaron trofeos, medallas y diplomas a todos los ganadores del certamen del pasado año. The Strongest recibió las copas "Kauffman", "Cincuentenario", "Sáenz García", que son rotativas, y una en propiedad.

ESPECTACULAR ACCION. — ...liz detiene un remate de la... guardia ecuatoriana planea... conteniendo el balón. Fue... primera etapa. El arquero... pondió mejor que contra B...

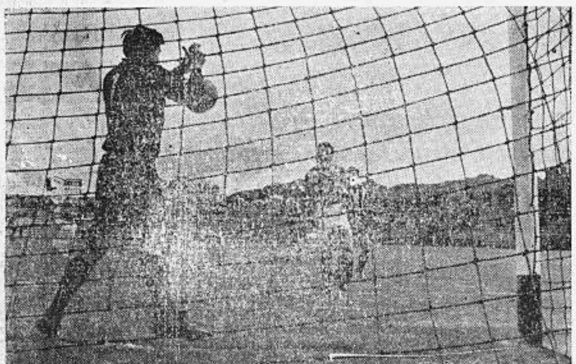

ALLENDE SUELTA EL BALON. — El arquero ecuatoriano exhibió una inseguridad peligrosa en mucha acciones. En la foto suelta la pelota luego de haberla detenido. Las dos defensas tuvieron muchas fallas.

Micronoticias

BOSTON, 22 (AP).— La pelea por el campeonato mundial de boxeo, de peso completo, entre el campeón Cassius Clay y Sonny Liston, fue nuevamente señalada hoy para el 25 de mayo.

El encuentro fue originariamente fijado para el pasado 26 de noviembre en Bostón, pero tuvo que ser aplazado debido a que el campeón fue sometido de urgencia a una intervención de hernia el 13 de ese mes.

x x x

ZERMATT, Suiza, 22 (AP).— El guía italiano Walter Bonatti llegó hoy a la cumbre del monte Matterhornon de 4.482 metros, pero falló en su intento de lograr el primer ascenso vertical del lado norte del pico.

El intento de Bonatti coincidió con el centenario de la primera asención al Materhorn, por el alpinista británico Eward Whymper.

x x x

VIÑA DEL MAR, Chile, 22 (AP).— Guillermo Vergara, de Chile, ganó el circuito de ciclismo "confraternidad americana", empleando una hora 41 minutos 22 segundos en los 9 kilómetros

Manuel Gonzales, de Chile, finalizó segundo anoche con el mismo tiempo y a media rueda de Vergara.

Importante modificación para torneo de campeones

A PARTIR DE 1966 JUGARAN EN EL CERTAMEN CAMPEONES Y SUB CAMPEONES DE CADA PAIS

LIMA, 22 (AP).— El Torneo Libertadores de América será jugado, a partir de 1966, con dos equipos —campeón y sub-campeón— por cada país.

Así quedó acordado ayer aquí por la comisión especial que se reunió para preparar las bases de los futuros torneos.

La comisión no fijó cuál será el sistema de juego, que será definido en el congreso en Santiago de Chile.

Existen hasta ahora dos ponencias: La de Uruguay para que se juegue por eliminatorias en que figuren campeones y sub-campeones, y la de Chile, para que los campeones jueguen en un grupo y los sub-campeones en otro y el ganador de los sub-campeones pasaría al grupo de los campeones.

Actuaron en las deliberaciones Washington Cataldi, de Uruguay; Macheti Frazonno, de Argentina; Avilo Almeyda, de Brasil; Mauricio Wagner, de Chile, y Alfredo Gonzáles del Perú; con Teófilo Salinas, del Perú, actual tesorero de la Confederación Sudamericana de Fútbol.

SEIS MESES DEL FALLECIMIENTO DEL DR. PELAEZ

Mañana se cumplirán los seis meses del fallecimiento del Dr. Emilio Peláez Lazarte, uno de los dirigentes más infatigables con que contó nuestro deporte. Vinculado al Club Ferroviario, a la "Fraternidad Hogamis" y a la Asociación de Fútbol, cumplió una proficua labor en esas entidades. En su memoria, en la Iglesia de San Sebastián, se oficiará mañana, a horas 11:30, una misa.

Atleta Condor... ganó carrera pedestre en la ciudad de O...

ORURO, 22 (PRESEN... Por Augusto Dávila S., Cor... sal.— Ayer se cumplió con... éxito la carrera pedestre ... da por la Fraternidad "10 ... brero", en la cual intervin... tletas de Cochabamba y de ... distritos mineros.

Gabriel Condori logró imp... en la prueba de los 10 kiló... El ganador representó al C... rrocorp Machacamarca, y ... un tiempo de 38 minutos, ... do y dos décimas. Segundo ... ficó Nicasio Coria del Club... se; tercero Alejandro Nieto ... quiri; cuarto Fructuoso Ca... quinto Estanislao Muñoz.

En la prueba participaron ... rredores y, apenas finaliz... competencia se distribuyeron ... premios correspondientes ... ganadores. El trofeo "Pref... fue entregado al ganador por ... calde Municipal de la ciudad... Alfredo Rivas. Al segundo se ... gó la Copa "Alcaldía Munici... la conclusión del acto, los ... agradecieron a los auspiciado... autoridades deportivas por ... terés que demuestran en ... lar el deporte local.

LUNDQUIST GANO A DENNIS RALSTON POR COPA DAVIS

SALISBURY, Maryland, 22 (AP).— El sueco Jan Erik Lundquist venció a Dennis Ralston, as norteamericano de la Copa Davis, en el campeonato nacional de tenis interior 4-6, 13-11, 6-4, 11-9.

El sueco, de 27 años, que ha logrado una serie de triunfos en Europa, reaccionó luego de un ataque con costosas faltas dobles y empujó a su rival a un apasionante duelo.

Sus tiros a través de la cancha, y sus golpes de revés que hizo pasar sobre la red en ángulos difíciles, formaron el conjunto que aplastó a Ralston, quien buscaba su segundo título en el torneo.

Ralston lo ganó en 1963, pero lo perdió hace un año en los finales ante Chuck Mckinley, este último fue vencido por Lundquist en los cuartos de final.

El triunfo de Lundquist fue el primero para un extranjero desde que ganó en 1959 el peruano Alex Olmedo, quien era miembro del equipo de Estados Unidos por la Copa Davis.

PRESELECCION DE BASKET ENTRENA HOY EN ESTADIO

Desde esta noche la Preselección de Basketbol iniciará su preparación con miras al Campeonato Nacional. El equipo estará dirigido por Roberto Aillón y José Paz Antezana.

NADADORAS DEL PERU BATIERON CUATRO RECORDS

LIMA, 22 (AP).— María del Rosario Vivanco y Consuelo Changnaqui batieron ayer cuatro marcas peruanas de natación.

Vivanco mejoró los registros de 200 metros estilo libre con 2.29.0 superando por nueve segundos su marca anterior y los 800 metros con 11.12.6, superando el anterior de 11.18.6 de Patricia Gonzales Vigil.

NICARAGUA PUNTEA TERCER TORNEO DE AJEDREZ: MANAGUA

MANAGUA, 22 (AP).— Nicaragua y Puerto Rico se colocaron en posiciones ventajosas en el tercer torneo de ajedrez de centroamérica y del Caribe, con seis y cinco puntos respectivamente.

Puerto Rico cinco y un juego suspendido.

Nicaragua tiene seis puntos y

ANTES DEL MATCH. — Charpentier y Ramírez, capitanes de Strongest y Quito, junto a Antruejo, Marino y Berino Arce. El uruguayo dejó una pobre impresión sobre su capacidad.

JUVENTU...
CON
HORMONA...
MASCULIN...
Fortalecen las Glándulas ... hombre y restablecen la ...
VITALIDAD SEXU...
Basándose en el hecho cien... camente comprobado de que ... las glándulas las que regula... funcionamiento del organismo... hombre, la ciencia médica ha p... feccionado una fórmula que e... mula las glándulas restaura... no sólo el vigor sexual, sino ... bién logrando que la persona ... sienta optimista, eufórica, de b... carácter y con mayor clarid... mental para afrontar sus prob... más de trabajo, desapareciend... en su mayor parte el cansan... físico y mental. Esta nueva f... mula se llama TONOSEX y ... sorprendente su efectividad ... rapidez proporcionando nue... vitalidad y nuevos bríos juveni... a millares de hombres que ya ... sentían decepcionados y faltos ... ilusiones en la vida.
Si usted siente total indifere... cia o comienza a sentirse dé... tome enseguida TONOSEX y ... sentirá un hombre nuevo. En ... hombres prematuramente im... tentes, la acción del TONOSE... es rápida, notándose casi de inm... diato sus maravillosos efectos. ... TONOSEX no crea hábito, p... usted irá mejorando y dismi... yendo la dosis hasta llegar a ... necesitarlo.
TONOSEX LA RESTAU... VITALIDA...