CENTRAL DE BOLIVIANOS AMERICANOS

Loción RESTAURADORA Vitabel
discreta-eficaz-progresiva
VUELVE EL CABELLO A SU COLOR NATURAL

PRESENCIA

AÑO XIII — Nº 2.374 — LA PAZ, (BOLIVIA) LUNES 8 DE FEBRERO DE 1965 - EDICION DE 8 PAGINAS — $b. 0.50

SALUD Y ALEGRIA PARA LOS NIÑOS
RUN CHIQUITO
FABRICADO ESPECIALMENTE PARA LOS NIÑOS
SABOR AGRADABLE
CURA LOS DOLORES DE MUELAS Y OIDOS, GRIPE Y MALESTARES • INOFENSIVO

Aviones de EE.UU. atacaron Viet Cong por orden del Presidente L. Johnson

SAIGON, VIET NAM, 7. (AP.) — Aviones de los Estados Unidos atacaron hoy la comunista Viet Nam del Norte por orden del Presidente Johnson como represalia por las incursiones del Viet Cong que mataron a siete e hirieron a 109 soldados norteamericanos.

El gobierno de Viet Nam del Norte dijo que cuatro aviones a chorro norteamericanos habían sido derribados sobre Dong Hoi en el golfo del Tonkin, pero en Washington el Departamento de la Defensa dijo que esta información era incorrecta. La declaración no dio detalles.

ATAQUES AEREOS

Los ataques aéreos se produjeron después de siete horas que el Primer Ministro soviético Alexei N. Kosygin, de visita en Hanoi, desató un severo ataque contra las políticas norteamericanas en Viet Nam y advirtió que la Unión Soviética "no permanecería indiferente" ante los ataques de Estados Unidos en el Norte.

Los anuncios en Saigón y en Washington sobre lo sataques aéreos norteamericanos recalcaron que los aviones sólo asestaron golpes a objetivos militares únicamente. No mencionaron las ubicaciones de los blancos.

OBJETIVOS

El anuncio de Washington decía que los blancos, fueron "cuarteles y zonas de lanzamiento de ataques en la zona sur de Viet Nam del Norte que el servicio de inteligencia había demostrado que eran muy usadas por Hanoi para el entrenamiento y la infiltración de personal del Viet Cong en Viet Nam del Sur".

(Pasa a la pág. 4)

EL ASTRONAUTA Walter Schirra desciende en un paracaídas durante ensayos realizados en Galveston el 2 de febrero.

Los guerrilleros comunistas volaron grandes instalaciones; mataron gente y destruyeron aviones en Viet Nam-Sur

PLEIKU, VIET NAM, 7 (AP). Se hablaba hoy aquí mucho del soldado norteamericano en una trinchera, sólo en la oscuridad, y las sombras que vio moverse a lo largo de la pared. El soldado disparó contra las sombras y las cosas fueron malas pero hubieran sido peores de no haber sido por él.

ATAQUE PREMATURO

El soldado obligó a que los comunistas iniciaran su ataque prematuramente y a que colocaran erráticamente sus cargas explosivas contra la pared. Pero los norteamericanos pudieron movilizarse desde el estallido de las explosiones.

Los comunistas mataron el centinela con granadas y en uno de los siete soldados muertos después de 10 minutos de encenada lucha en esta base norteamericana en las praderas de Viet Nam Central.

No fue identificado hasta que su familia haya sido informada.

ESTALLAN CARGAS DE MORTEROS

"Tuvimos suerte. En verdad que tuvimos suerte", dijo un Mayor del Ejército norteamericano, quien dormía en la sección destinada a oficiales no muy lejos de la trinchera. Los oficiales salieron cuando el soldado abrió fuego. Luego, las cargas de morteros de 81 milímetros, de fabricación norteamericana estallaron en la sección para dormitorios y en otros edificios en el campamento.

Las granadas, los fragmentos y las balas de los osados incursionistas del Viet Nam Cong contra las instalaciones de Estados Unidos hirieron a 109 nor-

(Pasa a la pág. 4)

DIRIGENTES DEMOCRATAS Y REPUBLICANOS DE ACUERDO CON DECISION DE JOHNSON

WASHINGTON, 7 (AP) Los dirigentes congresionales, demócratas y republicanos, estaban de acuerdo en términos generales en que el Presidente Johnson adoptó el único camino abierto cuando ordenó ataques aéreos de represalia contra Viet-nam del Norte.

Pero la aprobación se conjuga con algunas demandas de información a fin de conocer por qué las guerrillas comunistas lograron causar pérdidas elevadas en sus ataques sorpresivos el sábado contra instalaciones militares norteamericanos en Vietnam del Sur.

Cuarentinueve aviones norteamericanos atacaron zonas de abastecimiento en el Norte de Viet Nam en represalia por los ataques comunistas que resultaron en la muerte de siete norteamericanos, y 109 heridos.

"No había alternativa", dijo el senador Karl E. Mundt. "Nos atacaron al estilo Pearl Harbor".

El dirigente demócrata del senado Mike Mansfield, quien asistió a las reuniones de Consejo de Seguridad en las que se trató sobre la respuesta norteamericana, manifestó su respaldo a la decisión de Johnson.

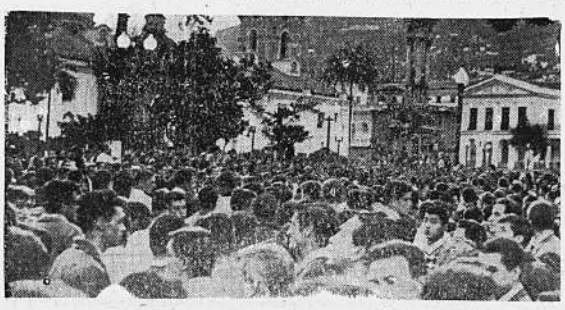

JOHNSON APRESURA PLANES PARA DECIDIR CONSTRUCCION DEL CANAL INTEROCEANICO

Por Ben F. Meyer

WASHINGTON, 7 (AP).— El Presidente Johnson presiona para que se inicie el planeamiento preliminar de un canal a nivel del mar entre los océanos Pacífico y Atlántico en la zona de América Central, según se informó.

Se tiene entendido que se realizaron varias conferencias la semana pasada en la Casa Blanca después del regreso el miércoles de una misión especial estadounidense que sostuvo conversaciones con funcionarios de Colombia, Costa Rica, Nicaragua y Panamá. Estos cuatro países están ansiosos, se informó, de contar con el enorme proyecto que podría significar un tremendo impulso económico para la nación en la cual sea finalmente llevado a la práctica.

Thomas C. Mann, Secretario Auxiliar de Estado para los Asuntos Interamericanos y principal asesor del Presidente Johnson en cuestiones de América Latina, fue llamado a la Casa Blanca el mismo día que regresó de su misión en América Central con el Secretario de Ejército Stephen Ailes.

Se sustenta la creencia de que el Presidente Johnson proyecta anunciar en breve la designación de una comisión de cinco miembros, autorizada en octubre pasado por el Congreso, para organizar los estudios sobre el reemplazo del Canal de Panamá existente, que John son afirma que está entrando ya en la categoría de cosa anticuada.

OTRAS MEDIDAS

Se espera que se adopten otras dos medidas próximamente. Una petición al Congreso de 17 millones de dólares para los estudios de ingeniería y la iniciación de negociaciones con los cuatro países dentro de pocas semanas para determinar qué podría esperar cada uno de ellos si esta vía de comunicación marítima se construyera en su territorio. El sitio específico será determinado esencialmente por los estudios de ingeniería.

Washington parece ansioso de que se llegue a arreglos trazados clara y cuidadosamente para reducir al mínimo el riesgo de regateos tal como ha ocurrido con Panamá, casi desde la fecha en que se firmó el tratado con ese país en 1903. Con este propósito, los funcionarios estadounidenses han adoptado aparentemente una posición de gran flexibilidad, hasta el punto de considerar algún plan para un control y financiación internacional de este enorme proyecto.

Los Estados Unidos, afirma un economista de Washington, tienen el tremendo compromiso de mante-

(Pasa a la pág. 4)

Turbulencia del aire habría causado el desastre de aviación que costó 86 vidas

Por JOSE M. ORLANDO

SANTIAGO DE CHILE, 7. (AP.) La turbulencia del aire fue mencionada hoy como la causa del accidente de aviación que costó 86 vidas ayer en los Andes.

Rafael Campana, vicepresidente de las Líneas Nacionales de Chile, filial del Estado, dijo que el avión se estrelló en una montaña inmediatamente después de encontrarse con fuerte turbulencia que le hizo perder altura.

INVESTIGACIONES

Campana agregó que se están haciendo investigaciones.

Los informes dicen que el avión pudo haber tenido falla mecánica.

El avión, un DC-6 que volaba de Santiago a Montevideo vía Buenos Aires se estrelló en la mañana del domingo cerca de la cumbre de Las Cuevas, de 4.000 metros, a 80 kilómetros al este de Santiago, pocos minutos después de haber despegado. Cayó envuelto en llamas en medio de la montaña, esparciéndose los restos y los cuerpos calcinados de sus 79 pasajeros y 7 tripulantes en una vasta zona.

PATRULLAS DE RESCATE

Las patrullas de recate llegaron hoy al lugar del desastre después de superar enormes dificultades durante seis horas a caballo y a pie por terreno rocoso. Empezaron a poner los cuerpos ennegrecidos en sacos para bajarlos y ser identificados. Los informes llegados aquí dicen que la mayoría de los cadáveres están irreconocibles.

Han sido identificados solamente los cuerpos del piloto Bustamante, el copiloto Patricio Rojas, la azafata Miriam Concha y el de un pasajero cuyo nombre no se dio.

CAMBIO DE RUTA

Campana dijo que cinco minutos antes del accidente el piloto, Capitán Mario Bustamante, pidió autorización para cambiar su plan de vuelo porque encontró fuerte turbulencia en la ruta fijada. Hizo la solicitud a Mendoza, en Argentina, al otro lado de Los Andes.

Si el avión hubiese tenido falla mecánica, habría regresado a Santiago en lugar de pedir cambio de ruta para continuar el vuelo, dijo Campana. Agregó que eso parece indicar que cuando Bustamante trataba de salirse de la ruta original buscando mejores condiciones de vuelo, el avión fue envuelto en un torbellino que lo hizo descender y estrellarse contra la montaña.

FUERTE TURBULENCIA

Normalmente hay fuerte turbulencia en esa región de los Andes. Un helicóptero en maniobras de rescate apenas escapó de estrellarse el sábado. Fue atrapado por las corrientes de aire que lo hicieron descender de 7.000 a 3.000 pies sin que el piloto pudiese controlarlo. Solamente las patrullas a caballo, en mula y a pie pudieron llegar al sitio donde cayó el avión.

MILES de estudiantes se congregaron en la plaza principal de Quito, el 29 de enero, para protestar contra el convenio q' puso fin a la disputa de límites con la República del Perú. (AP Wirephoto).

China roja califica de graves, ataques norteamericanos contra Viet Nam Norte

TOKIO, 8 (AP).— Los chinos comunistas dijeron hoy que los ataques aéreos norteamericanos contra Viet Nam del Norte son "una provocación norteamericana extremadamente grave" y calificaron al Presidente Johnson de "principal culpable de este acto de guerra".

La agencia noticiosa Nueva China añadió a ésto que "el imperialismo norteamericano quiere extender la guerra a la república democrática de Viet Nam una vez más, desafiando la condena del mundo y en un esfuerzo por evitar la derrota total en Viet Nam del Sur".

Refiriéndose a la declaración de la Casa Blanca sobre los ataques aéreos, la agencia dijo: "La declaración mostró a los ataques de las fuerzas populares survietnamesas (los comunistas del Vietcong) contra los agresores norteamericanos, como "un curso de acción más agresivo" que habría sido ordenado por Hanoi contra las instalaciones survietnamesas y las norteamericanas".

Afirmó que la declaración norteamericana expresó lo siguiente:

1.— "Admitió que el Presidente Johnson fue el principal culpable de este acto de guerra".

2.— "Hipócritamente dijo que el Gobierno norteamericano, que trata de ampliar la guerra, "no busca una ampliación de la guerra".

3.— "Comparó la arriesgada acción norteamericana al ampliar la guerra, al incidente del golfo de Tonkin que los agresores norteamericanos fabricaron el 5 de agosto de 1964 para lanzar ataques por sorpresa contra la república democrática de Viet Nam".

Con una advertencia a la Unión Soviética, EE.UU. reveló sus ataques de represalia contra Viet Cong

POR JOHN M. HIGHTOWER

WASHINGTON, 7 (AP).— Los Estados Unidos combinaron la revelación de sus ataques aéreos de represalia contra bases de Viet Nam del Norte hoy con una advertencia a Rusia, China comunista y Viet Nam del Norte contra la ampliación de la guerra en Asia sudoriental.

Los funcionarios consideran la nueva crisis en el conflicto vietnamés como difícil de predecir. La nueva y dramática intervención de Rusia podría resultar un elemento decisivo en la elección de la estrategia comunista, hacia la expansión de la guerra o la negociación, de aquí en adelante.

La advertencia se produjo en una declaración de la Casa Blanca que, después de mencionar los ataques comunistas a las bases de los Estados Unidos y de Viet Nam del Sur anoche y los ataques en represalia de hoy, contiene este párrafo:

"Como lo ha declarado frecuentemente el Gobierno de los Estados Unidos, no buscamos la ampliación de la guerra. Si este curso puede no ser mantenido, depende de los agresores norvietnameses".

Rusia y China comunista están ahora en posición de apoyar a Viet Nam del Norte.

El Primer Ministro soviético Alexei Kosygin llegó ayer a Hanoi y según la radio de Hanoi, declaró que Rusia "no permanecerá indiferente" a cualquier "acto de guerra" contra Viet Nam del Norte.

No hubo reacción inmediata y oficial de Moscú pero la agencia de noticias TASS informó de la declaración de la Casa Blanca en un despacho de Washington recibido en la capital rusa.

INFORME DE EE.UU. A LA ONU

NACIONES UNIDAS, 7 (AP). Estados Unidos informó esta noche al Consejo de Seguridad de las Naciones Unidas que sus aviones atacaron Viet Nam del Norte en represalias por ataques comunistas en Viet Nam del Sur.

El embajador norteamericano Adlai E. Stevenson envió una nota al embajador francés Roger Seydoux presidente del Consejo de 11 naciones este mes, pidiendo que se la haga circular entre todos los miembros.

Pero Stevenson no pidió una reunión del Consejo. Estados Unidos sí solicitó una reunión urgente del Consejo en agosto pasado después que sus aviones atacaron bases navales norvietnamesas en el golfo de Tonkin.

Policía de Hong Kong decomisó 2 toneladas de opio y morfina

HONG KONG, 7 (AP).— La Policía de Hong Kong anunció hoy la incautación de casi dos toneladas de opio y morfina introducida de contrabando a Hong Kong en un barco procedente de Bangkok.

La Policía dijo que la carga confiscada produciría unas 500 libras de heroína pura, con valor de millones de dólares en el mercado ilícito de drogas en los Estados Unidos o en Europa.

Se le calificó como "la cantidad de narcóticos más grande confiscada en la historia de Hong Kong y muy posiblemente la más grande en el mundo".

Dos chinos fueron capturados en un camión que sacaba los narcóticos de una granja avícola donde fue escondida brevemente después de ser introducida de contrabando en Hong Kong, escondida en una carga de varas de bambú.

LA ACTRIZ parisiene, Brigitte Bardott aparece en una escena de un films mexicano. Actualmente la actriz se halla en Veracruz. Permanecerá en México dos meses. (AP Wirephoto).

NUEVO ALCALDE DE MADRID NOMBRARA FRANCISCO FRANCO

MADRID, (AP).— Uno de los funcionarios españoles más conocidos en el extranjero, José María Finat y Escriba de Romaní, conde de Mayalde, ha renunciado como alcalde de Madrid, y el General Francisco Franco aceptó la renuncia, dijeron hoy fuentes oficiales.

El conde, que cumplirá 61 años el 11 de febrero, pidió ser relevado debido a su salud. Sufrió dos accidentes en una semana, uno en un choque automovilístico en que recibió ligeras lesiones faciales, y otro al caer de su caballo favorito, sufriendo una herida en la cabeza.

Nasser tomó la ofensiva en violenta polémica con Bonn

CAIRO, 7 (AP).— El Presidente Nasser ha tomado la ofensiva en la violenta guerra de palabras que ha estallado entre El Cairo y Bonn por la visita del dirigente turista de Alemania oriental Walter Ulbricht a Egipto, fijada para el 22 de mes.

El influyente gobernante egipcio ha iniciado una campaña contra el gobierno de Alemania occidental para apaciguar el furor en Alemania Occidental por la proyectada visita. Nasser parece estar listo a proseguir la campaña hasta el punto de romper relaciones con Bonn.

Aparentemente Nasser piensa que está en terreno firme y que el resto del mundo árabe lo apoyará en su batalla con Bonn.

Representantes de reyes y presidentes árabes están planeando reunirse en El Cairo este mes, según dicen, para acordar una posición unificada contra Bonn.

La opinión general aquí es que Nasser ha volteado el asunto con Bonn. Según este punto de vista, Nasser empezó en una posición defensiva, su invitación a Ulbricht, aser enemigo jurado de Bonn, podría haber sido un error de cálculo. Y perjudicaba el programa de ayuda económica de Alemania occidental a Egipto.

Pero la indignación de Alemania occidental por la visita sólo sirvió para acicatear a Nasser. La ofensiva es la mejor forma de defenderse y Nasser tiene buen material para usar en la ofensiva que ha lanzado: la ayuda en armas de Alemania occidental a Israel, enemigo jurado del mundo árabe.

Y ahora, según el periódico Alahram, Nasser amenaza con reconocer a Alemania oriental —un paso al que se ha resistido durante años— si Alemania occidental no suspende sus entregas de armas a Israel.

Nasser ha demostrado frecuentemente su sensibilidad a cualquier implicación sobre la soberanía e independencia de Egipto.

La presión de Alemania occidental para demorar la visita de Ulbricht o al menos para que se reduzcan los honores que se le rinden sólo ha logrado indignar a Nadan sólo ha logrado indignar a Na-

ALEXEI KOSYGIN ACUSO A LA DOCTRINA CHINA COMUNISTA

MOSCU, 7 (AP).— Alexei Kosygin acusó hoy a la doctrina china comunista "de disturbar nuestras enseñanzas revolucionarias" en un discurso a los aliados sudasiáticos de Pekín en Viet Nam del Norte.

El jefe del Gobierno dijo que la Unión Soviética "firme e inquebrantablemente se opone a todos los intentos por debilitar la unidad de acciones de las fuerzas revolucionarias del mundo".

Las expresiones obviamente antichinas de Kosygin fueron dichas en un discurso en Hanoi y publicadas aquí por la agencia de noticias TASS.

La parte más crítica de los comentarios de Kosygin no apareció en los informes de Tokio basados en un resumen hecho por Viet Nam del Norte.

El discurso fue considerado por observadores aquí como una de las declaraciones soviéticas más enérgicas en las recientes semanas sobre la disputa Moscú-Pekín.

Kosygin habló menos de 48 horas después de que tuvo breves conversaciones con dirigentes chinos durante una escala en Pekín. La reunión con el Primer Ministro chino Chou En-Lai se cree que contribuyó muy poco a suavizar las hostilidades entre los dos gigantes comunistas.

Premier soviético culpó al Occidente y EE.UU. por problemas que afectan al Asia sudoriental

TOKIO, 7 (AP).— El Primer Ministro soviético Alexei Kosygin culpó al Occidente— y especialmente a los Estados Unidos—por todos los problemas que afectan al Asia sudoriental.

En un amplio ataque, el gobernante ruso advirtió nuevamente que la Unión Soviética "no pemanecerá inalterente" si "actos de guerra" son hechos contra Vietnam del Norte.

Radio Hanoi, en un transmisión escuchada en Tokio, informó que Kosygin dijo eso en un discurso ante 50.000 personas en la Plaza de Ba Dinh cerca del palacio presidencial de Hanoi, capital de Vietnam del Norte comunista.

Kosygin y una delegación soviética llegaron a Hanoi el sábado para una visita oficial después de un viaje desde Moscú que incluyó una escala en Pekín, donde los rusos conferenciaron con los dirigentes chinos comunistas.

La trasmision dijo que el presidente de Vietnam del Norte Ho Chi Minh se encontraba entre quienes escucharon el discurso de Kosygin, pero no informó inmediatamente si él contestó el discurso.

La radio dijo que Kosygin declaró que "la naturaleza salvaje y predatoria del imperialismo ha sido expuesta en Asia sudoriental."

"La guerra que los círculos agresivos norteamericanos están haciendo en Vietnam del Sur es una guerra ignominiosa." dijo. "Han provocado la guerra para suprimir las aspiraciones legítimas del pueblo a disfrutar una vida libre e independiente. Quieren convertir a Vietnam del Sur en una base militar de los Estados Unidos."

BOLIVIOGRAMA

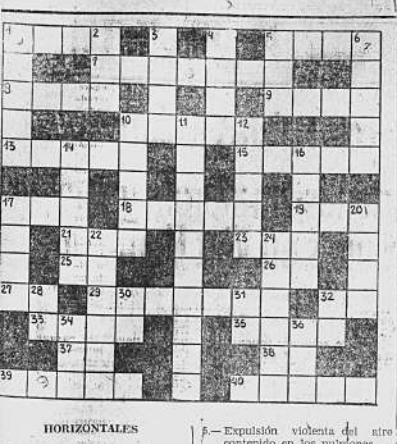

HORIZONTALES

1.— Repetido, llámase así un pintoresco barrio de la ciudad de Cochabamba.
2.— Número con el que terminó el premio mayor de la Lotería Nacional, en su sorteo de fecha 4 del actual.
3.— Zona del Departamento de Tarija donde se encuentra en construcción un importante Ingenio Azucarero y del que has ta la fecha, en nada se ha adelantado.
4.— Batalla cumplida en Potosí el año 1847, en la que el Gral. José Ballivián derrotó a las fuerzas nacionales rebeldes.
5.— Cada uno de los lados que limitan la frente.
6.— Importante tema situada en la provincia Valle Grande del Departamento de Santa Cruz.
7.— Apellido del Nuncio Apostólico en Bolivia.
8.— Prefijo que agrega a la palabra a que va unido la significación de: Más allá de, al otro lado de o exageradamente.
9.— Siglas de una organización política que, arrogándose la representación del pueblo, exige la renuncia del Jefe de la Jun ta Militar, para terciar en las próximas elecciones presidenciales.
10.— Presidente de la Federación Boliviana de Foot-Ball.
11.— Movimiento inconsciente habitual, de origen nervioso.
12.— Dueño y señor, patrón.
13.— La parte más ancha de un río en su desembocadura.
14.— Nota musical.
15.— Víctor Nogales.
16.— Proposición de ablativo, que indica dónde, cuándo o cómo se determina la acción del verbo. (Inv.)
17.— Nombre del Ingenio Azucarero situado en el Departamento de Santa Cruz, que adeuda a sus proveedores de caña, más de 5 mil millones de bolivianos.
18.— Dona, regala.
19.— Pez acantopterigio marino, de gran tamaño, cuya carne es muy apreciada.
20.— Especulación abusiva.
21.— Vocal repetida.
22.— Negación.
23.— Segunda sección de la provincia Aroma del Departamento de La Paz.
24.— Apellido del que fue maestro normalista, escritor, periodista, representante nacional y brillante diplomático, nacido en Santa Cruz.

VERTICALES

1.— Fenómeno físico que, según el club The Strongest, fue la causa para su derrota en Guayaquil, Rep. del Ecuador.
2.— Tejido tosco de lana para mantas y prendas de abrigo.
3.— Apellido de uno de los tres miembros designados en representación del Gobierno para la redacción de la Ley Electoral y que, en fecha 4 del actual, fueron posesionados por el Presidente Gral. René Barrientos.
4.— Distancia que hay desde el extremo del pulgar al del índice, separado el uno del otro todo lo posible.
5.— Expulsión violenta del aire contenido en los pulmones.
6.— Primera palabra del apellido General que, en 1836, fue el autor y Protector de la Confederación Perú - Boliviana.
10.— Provincia del Departamento de Oruro.
11.— Nombre del Santuario que, en fecha 2 del actual, fue visitado con verdadera unción religiosa por el Gral. René Barrientos.
12.— Arcaar, en inglés.
14.— Parte del tronco de un árbol o planta, junto a la raíz. (Pl.)
16.— Nombre de la firma americana que ofreció a Bolivia un crédito de 25 millones de dólares y además concretará la entrega de los 300 tractores tipo para el agro boliviano.
17.— Número de millones de pesos bolivianos a que asciende el déficit presupuestario de la gestión de 1964.
20.— Repetido, llámase así la laguna de 5 Kms. de largo, situada al pie del nevado Cotia, en el Departamento de La Paz.
22.— Apellido del representante del partido Demócrata Cristiano ante el Comité Revolucionario del Pueblo.
24.— Gloriosa victoria obtenida por el Gral. José Ballivián el año 1841, en la que arengó a su gente con estas palabras: "Soldados, los enemigos que teneis al frente, los veréis desaparecer en breve, como las nubes, cuando las bate el viento". (Inv.)
28.— Interjección que indica resolución y se usa para infundir ánimo y excitar.
30.— Artículo indeterminado.
31.— Símbolo químico del radio.
32.— Nota musical.
34.— Símbolo máximo de la Revolución del 16 de Julio de 1809
36.— Radical que da a las disoluciones el carácter de la conductividad eléctrica.

SOLUCION AL ANTERIOR BOLIVIOGRAMA

EE. UU. ESTUDIAN CUATRO PROYECTOS PARA REEMPLAZAR EL VIEJO CANAL DE PANAMA

Por James Bowman

Análisis de noticias de la AP.—

BOGOTA, 3 (AP).— La interpretación de la palabra "soberanía" por varias naciones probablemente será un factor determinante en la elección final que hagan los Estados Unidos de dos rutas para el estudio de un canal al nivel del mar.

Se dice que eso está motivado por el deseo de Washington de un canal verdaderamente internacional no está a merced de maniobras políticas del país en que se construya.

Los Estados Unidos, según se dice en fuentes responsables, esperan seleccionar dos de las cuatro rutas en la consideración dentro de cuatro o cinco meses y poner a trabajar a dos comisiones de estudios preliminares para fines de este año.

La demora en los estudios preliminares podría surgir de la falta de entendimiento básico entre los países involucrados y de que el Congreso de los EE.UU. no apruebe los 17 millones de dólares asignados por el Gobierno para los estudios.

La selección final de la ruta para el canal istmico que reemplazaría el viejo canal de Panamá probablemente no será hecha en los próximos cinco años.

CUATRO PROYECTOS

Thomas Mann, subsecretario de Estado para Asuntos Americanos regresó anoche a Washington después de hablar con gobernantes de las cuatro naciones en las que se encuentran las cuatro rutas propuestas: Nicaragua, Costa Rica, Panamá y Colombia.

Los gobernantes colombianos opinan, según se dice, que la selección final se hará entre las rutas en Panamá y en el extremo norte de Colombia. Han señalado que la soberanía sobre el canal sería la base de cualquier tratado con los Estados Unidos.

POSICION DE WASHINGTON

Pero Washington según se cree, exigirá un firme entendimiento sobre el manejo del canal como condición de cualquier tratado a corto plazo para los estudios preliminares.

Por una parte, tiende a evitar una repetición del capítulo en la historia de Panamá.

Y por otra, no intenta ceder a las demandas de los posibles países en perspectiva por el manejo del canal, dichas demandas son enfadadas, según se cree, principalmente por factores emocionales que no deben mezclarse con las complejas operaciones del canal.

Hay la implicación de que quien financie el canal tendrá la palabra final en su manejo, cuando menos hasta que la deuda sea amortizada. En este respecto, no se cree que los Estados Unidos se opongan a la participación de otras naciones en el financiamiento del canal, a cuotas razonables de interés. El actual desnivel en la balanza de pagos de los Estados Unidos es un factor.

OBJETIVO FINAL

El objetivo final de los Estados Unidos es de un gran canal internacional basado en los principios de libre acceso a barcos de todas las naciones, cuotas razonables por el uso y ausencia de discriminación, según se asegura.

Los problemas inherentes de seguridad con el viejo canal de Panamá se reducirían grandemente con un canal sin compuertas que se construya.

Quien controle el mar en las entradas al canal de hecho controlaría el canal, según se alega, y el peligro de sabotaje sería remoto.

Además de los ingresos por el canal, todo indica que no se pagaría al país donde se construya el canal por los derechos del mismo.

Beneficios indirectos para el país serían el nacimiento natural de dos nuevas ciudades a ambos extremos del canal —como Panamá y Colón— y el desarrollo del turismo, de la industria y el comercio en la zona del canal.

Un factor que seguramente será notar al país es que el canalismo no debe ser considerado como una fuente natural de ingresos, con el país en libertad de cobrar lo que el tráfico acepte, sino más bien como un impulso económico.

La construcción del viejo canal de Panamá —se ha señalado— aún no ha sido pagada totalmente, miestras las cuotas de tránsito del canal siguen siendo las mismas desde 1914.

Además, el nuevo canal probablemente emplearía menos de mil habitantes del país, comparados con 14.000 panameños que actualmente trabajan en el canal de Panamá.

La SIP denunció a la ONU tratos inhumanos de los presos en Cuba

NUEVA YORK, 6 (AP).— La Sociedad Interamericana de Prensa (SIP) envió hoy a la Comisión de Derechos Humanos de las Naciones Unidas y a la Comisión interamericana de Derechos Humanos una extensa comunicación que recibió sobre tratos inhumanos a que son sometidos los presos políticos en Cuba.

La comunicación, firmada por cuatro personas, cuyos nombres no se revelaron está dirigida a "todas las organizaciones internacionales y a todos los pueblos y hombres del mundo." fue entregada a la SIP por fuentes allegadas a los exiliados cubanos en Nueva York.

EL MAYOR PRESIDIO

"Dicen que "desde el infierno de horror y escarnio" que es la Isla de Pinos, "el mayor de los presidios del castro-comunismo" en Cuba, quieren informar al mundo de "la verdadera situación" que impera allí.

Añade que "en el orden material, no tuvieron que envidiar en nada a la Gestapo nazi, la culata incivil, la bayoneta, homicida, fueron intermediarios meticulosos en las relaciones entre presos y custodios."

SITUACION DE PRESOS

Agrega que "en el aspecto sicológico, las vejaciones e insultos de toda clase se anadian a la supresión parcial de la correspondencia, así como al aislamiento del mundo externo, con dos visitas al año como promedio; supresión absoluta de la entrega de libros, prensa, etc., y con el decomiso de los existentes."

Y, nuevamente en lo material afirman que la "carencia de asistencia médica es total."

Terminan pidiendo "la pronta y eficiente intervención de esos organismos para que cese la barbarie a que estamos sometidos los presos políticos en particular y el pueblo de Cuba en general." y afirman:

"No estamos ni cansados ni vencidos: continuaremos en pie de lucha en cualquier circunstancia, momento y lugar, hasta obtener la emancipación de nuestro pueblo."

REUMA
CIATICA-LUMBAGO
ARTRITIS

La acción de esta fórmula, por las propiedades terapéuticas de sus componentes, es analgesica y antiflogística, aliviando rápidamente el dolor y contribuyendo a la eliminación del ácido úrico depositado en la parte afectada. Esta fórmula, que se vende con el nombre de NEOREU, en grageas, tiene también la ventaja de ser muy tolerada por el estómago.

Si Ud. padece de artritis, reuma, gota, dolores musculares y de espalda, ciática, lumbago y ha usado otros medicamentos sin haber logrado resultados satisfactorios, pruebe las grageas NEOREU y quedará sorprendido de sus magníficos resultados. N-2

NEOREU ALIVIA Y ELIMINA EL ACIDO URICO

Para el caballero distinguido
4711 ›SIR‹
Artículos para afeitar

Preocupada? Se retrasan los
FUNCIONES FEMENINAS

Cuando las funciones femeninas se retrasan, usted se siente ansiosa y preocupada. ¿Sin embargo, causa conocida? Tome KRONOX y rápidamente recobrará su normalidad y bienestar que le hacen sentirse segura. KRONOX es el moderno procedimiento que la ciencia médica ha puesto al servicio de la salud y la felicidad de la mujer, cuando se retrasan sus "días críticos". ¡Pídalo hoy en su botica y sientase segura, contenta y saludable!

KRONOX CAPSULAS para la mujer

D	L	M	M	J	V	S
		1	2	3	4	5
6	7	8	9	10	11	12
13	14	15	16	17	18	19
20	21	22	23	24	25	26
27	28	29	30			

DOY DEPARTAMENTO
Céntrico, 45 millones. Manzana 127, final Yanacocha, mano izquierda.

JUVENTUD CON HORMONAS MASCULINAS
Fortalecen las Glándulas del hombre y restablecen la
VITALIDAD SEXUAL

Basándose en el hecho científicamente comprobado de que las glándulas las que regulan el funcionamiento del organismo del hombre, la ciencia médica ha perfeccionado una fórmula que estimula las glándulas restaurando no sólo el vigor sexual, sino también logrando que la persona siente optimista, eufórica de buen carácter y con mayor disposición mental para afrontar sus problemas de trabajo, desaparecen en su mayor parte el cansancio físico y mental. Esta nueva fórmula se llama TONOSEX y es sorprendente su efectividad rapidez proporcionando mayor vitalidad y nuevos bríos juveniles a millares de hombres que presentan decepcionados y faltos de ilusiones en la vida.

Si usted siente total indiferencia o comienza a sentirse decaído tome enseguida TONOSEX y se sentirá un hombre nuevo. Muchos hombres prematuramente impotentes, la acción del TONOSEX es rápida, notándose casi de inmediato sus maravillosos efectos.

TONOSEX no crea hábito, por lo que usted irá mejorando y disminuyendo la dosis hasta llegar a no necesitarlo.

TONOSEX LA RESTAURADORA VITALIDAD

POTOSI PIDE SU INCLUSION EN PLANES DE DESARROLLO

POTOSI, 6. (PRESENCIA).— En una reunión que fue convocada por la primera autoridad política del departamento y a la que concurrieron miembros de la Junta de Obras Públicas, se resolvió iniciar gestiones ante el Gobierno a fin de que el Departamento de Potosí y principalmente la ciudad, sean incluídos dentro del Plan Nacional de Desarrollo y Planificación del BID. Con ese propósito la Prefectura se dirigirá al Ministerio de Economía pidiendo se disponga el estudio relacionado a la solución de los problemas de agua potable, alcantarillado, electrificación y otros.

BOLETIN DEL PDC.

Dos veces por semana, el Comité Departamental del P.D.C. viene editando un boletín, donde expone su doctrina y programa político, enfocando a la vez problemas políticos, económicos y sindicales del país.

CURSILLO DE ECONOMIA

Pese a encontrarse en período de vacaciones, la Facultad de Economía y Finanzas de la Universidad "Tomás Frías" ha convocado a un cursillo de economía. Para ese cursillo se ha preparado un programa especial de asignaturas técnicas.

AUTORIDADES DE LA GUARDIA NACIONAL

Asumió las funciones de Jefe Distrital de Investigación Criminal el señor Rafael Escobar Barrero, que fue posesionado en su cargo por el Prefecto del Departamento, Tcnl. J. Pérez Chacón. También fue posesionado, como Jefe de Investicaciones el señor Juan Velasco Cuéllar.

Al tiempo de dar posesión a ambos funcionarios, el Tcnl. Pérez Chacón denunció que los comunistas ponen obstáculos a la obra de constitucionalización del país, usando falaces armas, como la calumnia última aparecida en el semanario "El Pueblo" de La Paz, donde se dice que la Prefectura gastó dineros de obras públicas para la recepción del Gral. Barrientos.

POSIBLE CLAUSURA DE LA "OLLA DEL POBRE"

Es desesperante la situación económica por la que atraviesa la "Olla del Pobre", entidad caritativa que es atendida por los RR. PP. Redentoristas del Convento de San Martín. En esa entidad son atendidas más de 270 personas pobres, con los aportes de los cines Hispano, América, Opera y Cervantes, que alcanza a $b. 2.600 mensuales, y una pequeña ayuda de Cáritas. Ese monto no alcanza para cubrir gastos de atención y muchas entidades de tipo comercial, que se comprometieron a colaborar, no han cumplido con su ofrecimiento.

Sus hijos merecen lo mejor
Para el año escolar lo mejor es una mochila o carpeta escolar de
Freudenthal
el emporio en ARTICULOS DE CUERO.
Calle Potosí 967.

Dr. ROLANDO COSTA ARDUZ
NEUROLOGO-TITULADO
Ex-médico residente del Instituto de Medicina de Montevideo, Uruguay.
ATIENDE: Enfermedades del Sistema Nervioso, Musculares, Neurosis, tics, epilepsias. Transtornos de lenguaje. Accidentes cerebrovasculares. Interpretación electroencefalográfica. Consultas: de 15 a 18 horas. Consultorio: Illampu 608, esquina Tumusla. Domicilio: Nicolás Acosta 454 Telf. 26961. Casilla: 2445.

ANGELITO SPORT

TRIC Y TRAQUE

GUMERSINDO

EGOISTO

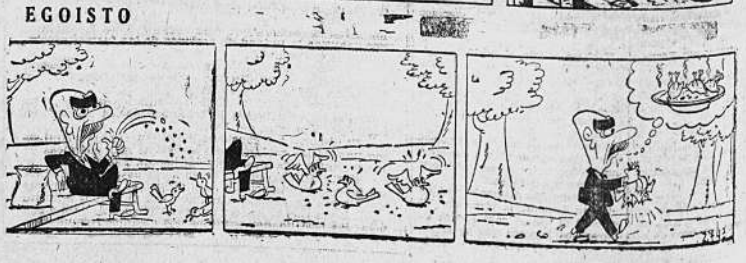

AGENDA

PRESENCIA: Av. Mariscal Santa Cruz 1295, esq. Colón. Casilla de Correo 1451 Teléfonos: Dirección y Redacción: 10460. Administración: 11125.

OTROS TELEFONOS DE INTERES GENERAL:
Retén de Bomberos: 26144
Asistencia Pública: 22111
Estación Central: 25694
Aereopuerto LAB: 11157
Aereopuerto Panagra: 12146
Aereopuerto Braniff: 25104
Policía: 26128
Tránsito: 26148

FARMACIAS DE TURNO: (Del 6 al 13 de febrero):
Boliviana.— Ayacucho 394.— Telf. 22202
San Martín.— Plaza Frías 1581.— Telf. 26859
La Plata.— Av. Armentia 660.— Telf. 27369
Peralta.— Villaril de Rada 121
LOS ANDES.— Sagárnaga 272.— Telf. 12641
Copacabana.— Av. Ecuador 2545.— Telf. 24837.

PRESENCIA

DIRECTOR: Hudson Carlos K.
CO-DIRECTOR Y GERENTE: Alberto Bailey Gutiérrez
CONSEJO DIRECTIVO: Juan Quirós, Alfonso Prudencio Claure, Jaime Huméres S., Horacio Alvarez P., Carlos Andrade Q.

La Paz (Bolivia), Lunes 8 de Febrero de 1965

Editorial

Candidaturas y confusión política

A sólo tres meses de la revolución que derrocara al gobierno de Paz Estenssoro, el país ofrece un panorama político cada vez más confuso. Ningún beneficio puede esperar la Nación del mantenimiento y la acentuación de este estado de cosas.

No hay duda de que individuos y grupos proceden en muchos casos con desprendimiento y patriotismo. La crítica general —sin embargo— está mostrando una lamentable pugna de poder y de todo lo que éste trae consigo. Aun contando con aquellas excepciones, cualquier observador frío e imparcial puede ver en el momento presente una lamentable preocupación por los beneficios personales, el control de grupos nacionales, el dominio de determinados sectores y la imposición de encontrados y con frecuencia poco elevados puntos de vista.

El Gobierno tiene por su parte una culpa en este caótico cinismo. El Ejército ha dicho repetidas veces por medio de sus portavoces autorizados que no permitirá una candidatura militar. El apoyo que ha logrado en sus campañas el Presidente podría haberle hecho cambiar de opinión. Pero nos encontramos ante el hecho de que éste ha lanzado su candidatura, lleva adelante su campaña proselitista y el Ejército no se pronuncia en favor ni en contra, dejando sobre los bolivianos la impresión de que se ha tomado una decisión sobre el particular como institución tutelar de la revolución del 4 de noviembre. Ello hace crecer la descontianza de la ciudadanía. Hay que esperar que el Gral. Barrientos cuenta con el apoyo del mando militar para lanzar su candidatura. No tiene sentido, entonces, dejar sobre la opinión pública la impresión de que mañana podría sobrevenir un desconocimiento de tal candidatura. Por otra parte la reacción del Ministro de Gobierno ante opiniones de políticos y los círculos en que acusa a éstos de subversión, muestran cierta intolerancia.

Los partidos políticos, a su vez, han ido mostrando cada vez más desorientación en cuanto a los grandes objetivos que deben lograrse en esta etapa previa a la constitucionalización del país. Y esa desorientación no se manifiesta en la teoría. Sobradas y autorizadas opiniones tienen los partidos en esa materia. Es en la práctica, en el momento en que las ambiciones personales o de grupo emergen a pugnar, cuando la desorientación se pone de manifiesto. No es ésta la hora de las infinitas y pequeñas disputas. Hemos de admitir que el parlamento de los partidos pudo haber dado frutos canalizando y ordenando los puntos básicos en los que es preciso estar de acuerdo para presentarlos al Gobierno y a la opinión pública. Si ese objetivo no ha sido alcanzado y no hay acuerdo básico en los grandes problemas nacionales, hay que convenir en que se hace casi imposible una democratización y constitucionalización del país con una veintena de opiniones encontradas en cuanto a los medios para llegar a esa meta.

En cuanto a la objeción que algunos de los partidos están haciendo a la formación del comité que redactará el estatuto electoral, creemos que todavía es tiempo de que los partidos y Gobierno lleguen a un acuerdo patriótico y que consulte el interés de todos. Si ello no es posible, podría esperar el país para que nuestra vida política salga de su largo estado de odios, incomprensiones e intolerancia.

Por lo que toca a la decisión del Presidente de permanecer en cargo para terciar desde él en las elecciones, dejando a un lado las consideraciones constitucionales que pueden traerse a favor y en contra de tal posibilidad, creemos que quienes se han pronunciado en contra de ese mantenimiento, tienen a su favor razones de índole moral que deben ser tenidas en cuenta por el Presidente. No quedará definitivamente sellada como una elección pura y limpia —tal como pretende el Ejército— aquella que sea candidata por quien quiere triunfar en ella. Está, por otra parte, demasiado fresca la memoria de lo que sintió el país cuando Paz Estenssoro hizo eso mismo.

No somos derrotistas en cuanto al futuro y las posibilidades del país. Creemos, por el contrario, en la posibilidad de un entendimiento de gran altura que consulte los intereses nacionales sin interferir en el libre juego democrático. Creemos que el Gobierno y los partidos tienen deber para con Bolivia de evitar un clima de beligerancia y de absolutismo cerrado. Ambas partes representan, cada una en su medida, la opinión nacional. Y ésta no desea el caos y la interminable guerra entre bolivianos.

DESPERTAR COOPERATIVISTA

GILBERTO TERCEROS B.

Toda Bolivia en la hora actual, un deseo de encontrar las vías para el trabajo constructivo. Deve los gérmenes del progreso material a los distintos ideales sociales de nuestro pueblo, con plena vigencia de los principios cristianos de la libertad y el orden natural a la propiedad privada. En esta búsqueda, las cooperativas están alcanzando un auge, signo de progreso.

En el Departamento de Santa Cruz es frecuente encontrar actividades de distintos sectores económicos trabajando en asociaciones cooperativas, en donde cada uno aporta un valor de sus capacidades, tiene los mismos derechos. Así, encontramos las cooperativas agropecuarias, deseosas de aplicar sus métodos de cultivo y obtener mejores remuneraciones por sus productos; cooperativas de transporte, como la de Teléfonos Automotores, con eficientes resultados. Cooperativas de Maestros que dedican su tiempo de descanso, para trabajar más en su apostolado, ayudando patriótamente deficiencias del Estado acaparador —sindicalizaciones de medios— de actividades económicas.

Entre todos los sectores cooperativistas del pueblo cruceño, hay una que resalta por el empuje puesto en su iniciación, es el de las Cooperativas de Ahorro y Crédito, que comenzaron a conocerse en 1961 y que ahora se desarrollan en toda la nación. Efectivamente, a fines de 1964 habían 40 cooperativas de esta clase con Bs. 1.800.000.000.— de capital ahorrado por unos 7 000 socios, los cuales se habían servido con préstamos que acumulados totalizan Bs. 3.500.000.000.— los cuales han sido utilizados por ellos, en más de veinte finalidades distintas, cada una tendiente a colocar a los socios en un nivel de vida más alto. Así tenemos los préstamos para rejunte de las deudas con intereses usurarios, que tienden a que la gente goce normalmente de salarios reales; muchas mujeres se han beneficiado con las comprar de máquinas de coser y tejer; otros, han adquirido un modesto capital para trabajar por cuenta propia una granjita agrícola u obtener ingresos adicionales con la crianza de aves y animales de corral, jóvenes profesionales han instalado sus clínicas u oficinas; familias que han podido pagar el viaje de estudios de un hijo a La Paz o San Pablo y aquellos que más se han esforzado en sus ahorros, han obtenido préstamos con cómodas cuotas mensuales y siempre al uno por ciento sobre saldos deudores, para comprar un terreno o si lo poseían pa-

(Pasa a la pág. 7a.)

Las doce grandes Cooperativas de Ahorro y Crédito de Bolivia Diciembre 1964

	Ahorros
1º — San Pedro Ltda., Cochabamba	$b. 1.140.889.—
2º — San Antonio Ltda., Cochabamba	" 842.491.—
3º — Santa Ana Ltda., Cochabamba	" 702.765.—
4º — N. Sra. del Carmen Ltda., Beni	" 553.095.—
5º — Hospicio Ltda. Cochabamba	" 454.769.—
6º — N. Sra. de La Merced, Santa Cruz	" 380.720.—
7º — San Mateo, Santa Cruz	" 284.005.—
8º — Monseñor Swanstrom Ltda., La Paz	" 263.355.—
9º — Empetrol Ltda., Cochabamba	" 216.526.—
10º — San Gerardo Ltda., Oruro	" 205.880.—
11º — La Santa Cruz Ltda., Santa Cruz	" 153.237.—
12º — Trinidad Ltda., Beni	" 151.098.—

LAS SEIS COOPERATIVAS DE AHORRO Y CREDITO MAS GRANDES POR EL NUMERO DE SOCIOS AL 31 DE DICIEMBRE DE 1964

1º — San Pedro Ltda., Cochabamba	1.809 socios
2º — La Merced, Santa Cruz	1.542 "
3º — San Antonio Ltda., Cochabamba	1.347 "
4º — Hospicio Ltda., Cochabamba	1.254 "
5º — Santa Ana, Cochabamba	1.160 "
6º — San Gerardo, Oruro	1.057 "

NOTA: Datos de la Federación Nacional de Cooperativas de Ahorro y Crédito de Bolivia Ltda.

Renovación Litúrgica en Bolivia

Publicamos la conclusión de la Carta Pastoral emitida por el Episcopado Boliviano:

LA NECESARIA RENOVACION INTERIOR

Después de todo esto, amados hijos, comprenderéis también que cuando se habla de una renovación litúrgica no se trata de cambios puramente externos que obedecen al afán de novedades, sino de una renovación interior, de un cambio profundo que debe iniciar y cumplirse en nuestra mentalidad, en nuestras almas.

Deseamos recordar a nuestros sacerdotes y fieles que esta renovación espiritual ha de preceder a la reforma de los ritos, constituir su fundamento y su principio animador.

Muchos fieles lo esperan todo de un simple cambio de formas. Se les ha dicho: "El Concilio va a cambiar esto o aquello . . ." Pero no es así. Debemos por eso inculcar a nuestros fieles que el punto de partida de una verdadera renovación está en el cambio del espíritu, del cual los cambios de forma, ritos, idioma no serán sino una consecuencia y que sólo la aplicación de este espíritu renovador restituirá a las formas antiguas su vigor inicial, y permitirá crear formas nuevas, más acordes con el pensamiento y las necesidades del hombre moderno.

Si este espíritu no ha penetrado a sacerdotes y fieles, se corre el riesgo de estancarse, de volverse pasivos y de recaer en aquel ritualismo rutinario que la Constituición Litúrgica pretende reformar.

ASPECTOS DE ESTA RENOVACION

Por esta razón, nos permitimos señalar, como parte final de esta Carta Pastoral, algunos aspectos de la renovación espiritual, es decir, aquellos que en estos días deben ser recordados para que se fomente con mayor eficacia este feliz y loable desarrollo en nuestra querida patria.

a. EN LA VIDA DE CADA CRISTIANO

En primer lugar, el llamamiento a la renovación litúrgica significa para todos, sacerdotes y fieles, un llamado a una renovación de nuestra vida cristiana. La renovación de que venimos hablando es obra del Espíritu Santo, que en estos años del Concilio pasa por la Iglesia con vehemencia, la rejuvenece y le devuelve el rostro acogedor que debe atraer a todos. A El se dirige la Iglesia con todos sus fieles en una oración incesante: "Ven, Espíritu Santo, llena los corazones de tus fieles, y enciende en ellos el fuego de tu amor".

Es obra también nuestra, de los sacerdotes y fieles que deben colaborar con el Espíritu Santo para que renueve la faz de la Iglesia en la Tierra.

Renovarnos interiormente quiere decir hacernos semejantes, idénticos a Cristo, la Cabeza de la Iglesia. "Que nos hagamos lo que hemos recibido", como reza la Iglesia en una de sus oraciones. Que cada cual de nosotros se haga otro Cristo, santo e inmaculado, preocupado de la gloria de Dios y de la salvación de las almas.

La digna y consciente celebración de los santos misterios es la mejor escuela de la vida espiritual, de una auténtica vida espiritual que encuentra su centro en Cristo, fuente de toda santidad.

b. FUENTE DE APOSTOLADO

Pero una Liturgia rejuvenecida no será solamente una causa y una ocasión de la renovación de cada cristiano individualmente, sino también nos será una fuente de un nuevo celo apostólico. La celebración de los santos Misterios nos inspira el espíritu misionero que habita en Cristo: El que vino para salvar a todos, y que se hizo todo para todos.

No es mera fórmula decir que todo apostolado procede del altar y vuelve al altar. Es realidad indiscutible. En el altar está Cristo, que envía a sus apóstoles, les da su misión y les confiere la caridad y la fuerza que necesitan para cumplir con sus promesas.

Hacia el altar, hacia Cristo, retorna nuestra acción apostólica, ya que para El trabajamos y no para otro. Hacia El dirigimos las almas que reciben la influencia de nuestra caridad; a El ofrecemos los éxitos y fracasos de nuestro apostolado.

De la renovación litúrgica esperamos con justa razón una renovación del apostolado en nuestra patria. Esperamos mucho más todavía: a saber, una renovación de toda la vida religiosa en todos los ámbitos, una primavera de la Iglesia de Dios entre nosotros.

El éxito dependerá de la colaboración de todos. En primer término, de nuestros queridos sacerdotes, los ministros del altar de Dios. En ellos la santa Madre Iglesia cifra todas sus esperanzas. Imbuidos del espíritu litúrgico deben gular a los fieles con amor y paciencia, con celo y perseverancia.

De nuestros fieles también depende el éxito. Convencidos de que se trata del bien de la Iglesia, colaborarán con toda decisión a sus párrocos y sacerdotes, renunciando a ideas personales y poniéndose al servicio de la comunidad.

c. PACIENCIA Y COMPRENSION EN LA REFORMA

Finalmente lo consideramos nuestro deber exhortar encarecidamente a todos los sacerdotes y fieles a comprender que no llegaremos a la participación activa y consciente de todos en la sagrada Liturga, sino al precio, para algunos quizás costoso, de una prudente y sana paciencia, combinada con un espíritu de comprensión y de disciplina. La presente época de cambios no debe caracterizarse por el inmediatismo ni la improvisación. Si en nuestra actividad litúrgica queremos actuar como la asamblea de los miembros del Cuerpo de Cristo, que es su Iglesia, debe ser para nosotros una preocupación mantener la unión y el contacto con aquellos que gobiernan la Iglesia, y que tampoco actúan por comodidad o preferencia personal, sino "con prontitu l de ánimo, sirviendo de ejemplo al rebaño", como dice San Pedro (1 Pedro 5, 2-3). Haciéndonos guiar no por preferencias personales sino por el espíritu y la letra de las directivas que os presentan vuestros obispos, brillará por unidad de acción y criterio entre obispos, sacerdotes y fieles, esa unidad a la cual nos exhorta el Apóstol: "Sólo hay un cuerpo y un espíritu, como también una sola esperanza, la de vuestra vocación. Sólo un Señor, una fe, un bautismo, un Dios y Padre de todos, que está sobre todos, por todos y en todos". (Efesios 4, 4-6).

6. — DETERMINACIONES PRACTICAS

Llegando a algunas determinaciones prácticas, queremos anunciar ahora, que las primeras reformas de los ritos entrarán en vigencia en el primer domingo de Cuaresma, el día 7 de marzo de 1965. Estas reformas consistirán en primer lugar en el uso amplio del idioma castellano en la celebración de la Misa con el pueblo, y luego en la adaptación de algunos ritos de la misma Misa. Para asegurar un modo de proceder único y justificado para toda nuestra nación, los obispos estamos preparando, juntamente con algunos sacerdotes expertos en la materia, todos los documentos necesarios, que estarán en las manos de todo el clero para la fecha indicada. Con este fin la comisión episcopal ha convocado una reunión de expertos y representantes de todas las regiones de Bolivia, que se celebará en los primeros días de febrero en la ciudad de Cochabamba. Al mismo tiempo se estudiará también la posibilidad de introducir cuanto antes el uso del idioma vernáculo en la celebración de los sacramentos y sacramentales. Podemos aseguraros que en todo esto se procede con eficacia y rapidez guiada por la prudencia necesaria.

Aún antes de la mencionada fecha, cada Obispo puede, si lo ve útil y conveniente, permitir la celebración de los actos litúrgicos según las nuevas normas, inclusive el uso del castellano, en forma experimental y reducida, según las posibilidades de cada lugar. Sean los experimentos efectuados por sacerdotes bien preparados en la materia, y con textos aprobados. Estas celebraciones experimentales podrán contribuir muy eficazmente a mejorar las disposiciones que serán de vigencia general desde el 7 de marzo.

7. — CONCLUSION

Cuando los israelitas, cautivos en Egipto, recibieron de Dios la orden de marchar hacia la Tierra Prometida, comieron de prisa el cordero pascual y emprendieron la marcha.

Nosotros, los cristianos, somos el Pueblo de Dios, que a través de las áridas tierras de este mundo nos dirigimos hacia la Patria prometida, donde encontramos a nuestro Dios.

Para ser fuertes, para no desfallecer en el camino, acerquémonos al Altar donde se celebra el Misterio Pascual, donde recibimos el Cuerpo y la Sangre del Cordero y el Pan de su Palabra divina. En virtud de este Pan y de este alimento divino llegaremos a la Jerusalén Celestial, donde celebraremos la Liturgia eterna con nuestro Señor Jesucristo y su Iglesia.

Gracia que os deseamos a todos, en prenda de la cual os bendecimos en el Nombre del Padre, del Hijo, y del Espíritu Santo. Amén.

Es dado en la ciudad de La Paz, el día 30 de diciembre de 1964.

ABEL I. ANTEZANA y ROJAS
Arzobispo de La Paz,
Presidente de la Conferencia Episcopal de Bolivia

LA COMISION EPISCOPAL DE LITURGIA:

Carlos A. Brown M.M., Obispo Auxiliar de Santa Cruz, Presidente

Bernardo Fey C. ss. R., Obispo Coadjutor de Potosí

Armando Gutiérrez G., Obispo Auxiliar de La Paz

SE DEBE FOMENTAR PRODUCCION TRIGUERA

Por: José Castro Villanueva

La mala aplicación de Reforma Agraria y la excesiva importación de trigo y harina, han destruido al incipiente desarrollo de la producción triguera nacional. El Ministerio de Agricultura, debe estructurar un vigoroso plan de fomento, tanto en lo técnico - financiero como en comercialización de granos, para incrementar la producción de trigo, de acuerdo a las potencialidades de recursos naturales en el país.

PRODUCCION.— La producción actual, escasamente alcanza a 50.000 ton. en una superficie de 91.000 Has.

El censo agropecuario de 1950, a pesar de sus deficiencias, es el único aceptable como datos estadísticos. Las cifras que se han hecho aparecer posteriormente como estimaciones de producción, incluso el llamado "Muestreo", que hizo el Departamento de Muestreos del Ministerio de Hacienda, son cifras imaginarias que no guardan relación con la realidad de los hechos en el campo agrícola, puesto que no hay fundamento justificativo — para que haya aumentado la producción posterior a 1950, al contrario, se ha producido estancamiento, como se verá más adelante.

IMPORTACION DE TRIGO Y HARINA.— La importación de trigo y harina, ha crecido extraordinariamente en los últimos 15 años. En periodos de cinco años se apreciará mejor el crecimiento de las adquisiciones: 1950-54, $us. 31.854.879; 1955-59, $us. 33.390.666, superando el periodo anterior con $us. 1.536.792, igual al 5 por ciento; 1960-64, $us. 48.554.779, el incremento fue de 15.164.113, o sea en una proporción de 45,41 por ciento superó al periodo anterior. Este crecimiento se muestra mejor con un diagrama anexo. (Datos del Ministerio de Hacienda).

El promedio anual en los últimos cinco años (harina en términos de trigo), es de 139.844 toneladas de trigo, con valor promedio de $us. 9.710.955, superando así en más del cien por cien a la importación de 1950, no ha sido reemplazada hasta ahora; siendo ésta la razón para que la producción de trigo y otros cultivos se hayan estancado, principalmente, en las regiones del Altiplano y Valle, por ser las más afectadas por Reforma Agraria.

El aumento constante de las importaciones de trigo y harina, justifican plenamente el estancamiento de la producción triguera, porque el campesino, casi obligadamente se acostumbró a consumir pan importado con el sistema de cupos en el periodo anterior a la estabilización monetaria, abandonando de esta manera sus cultivos de trigo.

PROCEDIMIENTOS ANTITECNICOS — Mientras otros países latinoamericanos modernizan su explotación agrícola, nuestros campesinos aún siguen con el sistema anticuado, rasgando la tierra con arado de palo, empleando semilla malsana, abono con gusanos, terrenos mal preparados, etc. resultado como consecuencia de estas deficiencias, bajo rendimiento y trigo de mala calidad.

¿Los servicios técnicos del Ministerio de Agricultura, como Extensión Agrícola y Desarrollo Rural, cuyas misiones son las de levantar el nivel técnico del agricultor, todavía no han desplegado sus actividades amplíamente debido a sus limitados recursos presupuestarios.

Lo evidente es que para que Reforma Agraria cumpla su verdadera función económica y social en Bolivia, falta regular la organización del campo, dotando al agricultor lo que necesita para producir racionalmente, como semillas sancadas, animal de trabajo, abono sancado, herramientas apropiadas, etc. mediante crédito agrícola. Por otra parte prestación de servicios de asesoramiento técnico para elevar la capacidad productiva del campesino.

POSIBILIDAD DE DESARROLLO.— Bolivia debe desarrollar su producción triguera, porque dispone de recursos naturales, que si no es al nivel del autoabastecimiento, por lo menos hay posibilidades de alcanzar un 60 por ciento del consumo nacional y evitar el drenaje de dólares.

He aquí las regiones trigueras de Bolivia que se han identificado como tales al través del tiempo.

Cochabamba: provincias Quillacollo, Estéban Arce, Tarata, Jordán, Cliza, Arani, Punata, Chapare, Tapacari, Carrasco, Totora, Ayopaya, Capinota, Campero, Aiquile y Mizque.

Potosí.— Pampa de Lequezana, Mojocoya, y Otavi.

Chuquisaca.— San Juan Icla, Moyocoya, Preste, Culpina, San Lucas, etc.

Tarija.— Cercado San Lorenzo, O'Connor, Entre Ríos, Méndez, Aviles.

Santa Cruz: Vallegrande, Moromoro, Pucara, Caballero Torrecillas.

La Paz: Algunas regiones de las provincias Camacho, Muñecas y Loayza.

La superficie total de todas estas regiones alcanza a 141.000 Has. (51.800 bajo cultivo y 89.800 como potencial). Los rendimientos por Ha. son de 500 a 700 Kls.

Fuente: Investigaciones especiales de SAI.

Las regiones netamente trigueras apropiadas para desarrollo son:

Pampa Mojocoya en Chuquisaca	10.000 Hs.
Culpina e Incahuasi en Chuquisaca	15.000 "
Pampa Lequezana en Potosí	2.800 "
Pampa de Ardilla y Pillancho	3.000 "
Moromoro en Vallegrande	2.000 "
Pucara en Vallegrande	3.700 "
Comarapa Santa Cruz	4.300 "
Salpina Potosí	
	51.800 Has.

Variedades investigadas en la Granja Experimental, "La Tamborada":

a. Lerma Roja, para sembrar en Sucre.

b. Tamborada Nº 11, para sembrar en Salpina

c. Tamborada Nº 7, para sembrar en Mojocoya

d. Tamborada Nº 34, para sembrar en Cochabamba

e. Tamborada Nº 35, para sembrar en Mojocoya y en Lequezana.

El Ministerio de Economía Nacional, está haciendo experimento del cultivo de trigo en una superficie de 800 Has. en la región de Santa Cruz a cargo de una empresa privada, cuyos resultados son medianamente satisfactorios hasta ahora, con rendimientos de 500 a 600 kilos por Has.

La proliferación de servicios de agricultura en los últimos años, como, Asuntos Campesinos, desarrollo Rural, Corporación Boliviana de Fomento, Ministerio de Economía Nacional, etc. no han hecho otra cosa que restar la fuerza efectiva y debilitamiento presupuestario del Ministerio de Agricultura, siendo éste el único organismo creado por la ley de 1º de diciembre de 1941, para orientar y ejecutar la política agraria del país.

Para dar efectividad al desarrollo agrícola, principalmente, la producción triguera, es necesario centralizar y coordinar planes y programas agrícolas, evitando en lo posible la multiplicidad de funciones, planes, programas y presupuestos, interferencias y omisiones, con perjuicio de los escasos recursos presupuestarios del país.

Para orientar y ejecutar el desarrolo de la producción triguera, debe constituirse un Comité de Fomento Granero, compuesto por personeros del Estado, representantes de los molineros, representantes de agricultores bajo el directo asesoramiento del Ministerio de Agricultura.

Las funciones específicas del Comité deben ser: 1.— Fomento de Asesoramiento Técnico y Estudios para levantar el nivel técnico del agricultor por medio de los diferentes servicios del Ministerio del ramo como Extensión Agrícola, Desarrollo Rural, etc. 2.— Fomento de Crédito, para dotar de recursos financieros, toda vez que sea necesario, y finalmente un Comité de Comercialización de Granos.

Para el financiamiento del desarrollo triguero, se sugiere gravámenes impositivos sobre la importación de trigo, harina, arroz, azúcar, leche. Estos 3 últimos productos ya no necesitamos importar, de manera que es perfectamente aconsejable el sistema de proteccionismo a la industria nacional.

La Paz, 1º de febrero de 1965.

Las dos caras del Tío Sam y un Premio Nobel de Paz

Por: GUILLERMO ZAVALA W.

MINNEAPOLIS — Es realmente importante el color de la piel, blanca o negra en los Estados Unidos?

Juzgando por los acontecimientos que a diario se vienen registrando en los estados del sur, como Alabama, Mississippi, o Georgia, podría afirmarse que sí.

Por otra parte nuestras observaciones sobre el problema racial hechas en San Francisco, Los Angeles, Minneapolis y Nueva York, nos muestran ciertos progresos.

Reiteradamente escuchamos decir que "Estados Unidos es el país de las oportunidades". El límite de esas oportunidades radica en el color de la piel.

Martin Luther King, junto a Marian Anderson, Louis Armstrong o Floyd Patterson, son las excepciones que nunca faltan. Pero el resto de los 22 millones de negros son "ciudadanos de segunda clase".

Ello no quiere decir que en las grandes ciudades con población sofisticada, no sea difícil encontrar a un negro de segunda clase tomado de la mano de una linda rubia de "primera clase".

El centro vital del problema racial radica en los estados sureños. Pero los negros que se desplazan por el resto del país, tienen que su "color" constituye un factor importante en el éxito o fracaso.

El complejo problema racial en Norteamérica se remonta a la creación misma de ésta nación. Su sistema de gobierno nos muestra a cincuenta estados con diversas características.

En la última década y pese a las actitudes criminales de los Ku-Klux-Klan, hay quienes se esfuerzan por superar la crisis racial.

Un John F. Kennedy se esmeró por otorgar los derechos civiles. Martin Luther King, ejercitando una política pasiva lideriza la causa de los negros.

Kennedy ha muerto y Martin Luther King fue apresado en Selma, Alabama, mientras que el Sheriff James Clark continúa llenando de negros la penitenciaria a su cargo.

Al inaugurar su flamante período de gobierno, Johnson dijo que el éxito de la "Gran Sociedad" radica en la responsabilidad de todos los norteamericanos. James Clark acaba de dar un revés a esos buenos deseos.

Clark ha declarado la guerra al ganador del Premio Nobel de Paz 1964. El Tío Sam debe sentirse avergonzado...

Partidos emplazan al Gobierno a probar que existe una subversión

Los jefes de partidos políticos, en reunión celebrada ayer, acordaron emitir un documento por el que se emplace al Gobierno a probar sus afirmaciones de que los partidos estarían comprometidos en un plan subversivo contra la Junta Militar de Gobierno y, a' mismo tiempo, invitando a las Fuerzas Armadas a pronunciarse tanto sobre esas sindicaciones como respecto a la conducta últimamente observada por Gral. René Barrientos Ortuño.

Los jefes y representantes del Partido Liberal, PURS, Falange, PRIN, Unión Popular Demócrata Cristiana y PIR se reunieron en la mañana de ayer para deliberar acerca de las sindicaciones hechas por el Ministro de Gobierno sobre la existencia de un plan subversivo preparado por los partidos. Se advirtió la ausencia de los representantes del Partido Demócrata Cristiano y PRA, organizaciones que, sin embargo hicieron conocer su conformidad sobre los puntos del comunicado que, posteriormente, emitieron aquellos.

Esta indicada reunión, a tiempo de aprobar un comunicado cuyo texto reproducimos a continuación, los partidos acordaron preparar un documento fundamentado que será firmado en el curso de hoy, dirigido a las Fuerzas Armadas, citándolas a emitir un criterio terminante acerca de la conducta observada por el Presidente de la Junta Militar de Gobierno.

COMUNICADO

El comunicado emitido ayer, es el siguiente:

Los jefes y representantes de los partidos: PL, PURS, FSB, PIR, PRIN, y UPDC, rechazan la temeraria e infundada sindicación que el Ministro de Gobierno insinúa en un comunicado contra los partidos políticos a los que atribuye un designio subversivo y emplazan a dicho funcionario a presentar las "pruebas fehacientes" que dice tener en su poder.

Dicha sindicación encubre el propósito de distraer la atención pública del grave problema institucional planteado por el Presidente de la Junta Militar, con el anuncio de su postulación a la Presidencia Constitucional de la República, desde la Presidencia provisoria de la Junta. A este respecto, los partido nombrados estudian la redacción de un documento dirigido al Comandante en Jefe de las FF.AA. de la Nación.

EN EMERGENCIA

Entre tanto, Falange se encuentra en estado de virtual emergencia. Sus Consejos Directivo y Ejecutivo Nacionales han sido declarados en sesión permanente ante la situación política, calificada en ese partido de grave, determinada tanto por las sindicaciones del Ministro de Gobierno como por la actitud del Gral. René Barrientos. Falange aprobó el rompimiento con el Presidente de la Junta Militar de Gobierno y esta posición política será delineada en mensaje que emitirá el Jefe de aquel partido, Mario R. Gutiérrez, quien, entre tanto, firmó ayer un comunicado.

COMUNICADO

Mario R. Gutiérrez, Jefe de FSB en su comunicado, señala que Barrientos desconoció un pacto histórico, moral y político, con el pueblo y determinó su postulación a la Presidencia Constitucional sin abandonar el mando provisorio que le encomendaron las Fuerzas Armadas. FSB extraña que Barrientos quiera alzarse ahora contra la libertad y la democracia, comprometiendo el prestigio de las FF.AA. y desconociendo el sacrificio de una generación que luchó, siguiendo las banderas de FSB, contra la tiranía de doce años.

Con estas razones, FSB advierte al país en su comunicado, que "cuando se empieza desconociendo la verdad, se termina atropellando la vida, la honra y los bienes de los ciudadanos" como lo hizo en su momento el MNR.

ESTA concentración de barcos anclados en el río Missisipi, en Nueva Orleans, es resultado de la huelga del personal de puertos. Se suspendieron carga y descarga en los barcos y éstos echaron anclas. (AP Wirephoto).

"Cuba roja es un desastre" dijo Socarras

MEXICO, 7. (AP.) — "Cuba es un desastre completo", declaró anoche el ex Presidente Carlos Prio Socarras.

Prio Socarras al responder a preguntas por delegados al Sexto Congreso de la Organización Regional Interamericana del Trabajo (O.R.I.T.) que se clausuró ayer, dijo:

"El movimiento sindical libre de las Américas debería ayudar en toda la forma posible a sus hermanos de Cuba".

Manifestó que Castro engañó a la gente trabajadora de Cuba cuando dijo que su régimen les ayudaría a lograr mejores niveles de vida.

Unión Soviética reafirmó su posición sobre Chipre

MOSCU, 7. (AP.) — Nikolai Podgorny, brazo derecho del jefe del partido comunista Leonid Brezhnev, reafirmó la posición soviética sobre Chipre, que ha provocado airadas manifestaciones en Grecia.

Podgorny dijo que la URSS apoya "la observancia de los derechos legítimos de las dos comunidades nacionales —griegos y turcos— de la isla.

No repitió una declaración del canciller Andrei Gromyko sugiriendo que una federación en la isla podría ser la solución al problema de Chipre.

Pero citó las observaciones de Gromyko como representando la posición soviética. Estas observaciones, publicadas en el diario del Gobierno "Izvestia" el 21 de enero, provocaron manifestaciones hostiles en Atenas, en donde se pretende que los griegos de Chipre obtienen la isla.

En cuanto a Turquía, Podgorny dijo que "ya se han dado los primeros pasos para una reunión Unión Soviética y Turquía". Pero el Gobierno y el pueblo de Turquía comprenden la necesidad de relaciones de buena vecindad.

Podgorny calificó a la fuerza turca de unirse a la fuerza multilateral de la OTAN "indudablemente un paso nuevo".

FUNCIONARIOS DEL DIC NO HAN SOLICITADO SU TRANSFERENCIA A LA GUARDIA NL. DE SEGURIDAD

Todo el personal de la Dirección de Investigación Criminal ha hecho conocer a la opinión pública no haber suscrito ningún documento de solidaridad publicado en la prensa local, en el que se afirma que ellos, han solicitado su transferencia a la Guardia Nacional de Seguridad Pública. Señalan que dicho documento es apócrifo, por cuanto los 37 funcionarios del DIC no han firmado ese pronunciamiento y denuncian que sus firmas fueron suplantadas.

LA DECLARACION

Que entregó el personal del DIC a su director expresa en sus partes principales lo siguiente:

1.— Formados en la escuela de la disciplina, no podíamos presentar una solicitud como la de referencia, a un organismo al que pertenecemos, ya que al tener que formular alguna solicitud, reclamo o pedir nuestro retiro, lo habríamos hecho ante su autoridad de la cual dependemos y siguiendo el orden regular establecido.

2.— Convencidos como estamos de que la Excma. Junta Militar de Gobierno, al crear la Dirección de Investigación Criminal, ha venido a llenar una sentida necesidad social hace tiempo deseada, [illegible] abocado con todo patriotismo [illegible] ritu de trabajo, honestidad a los principios de [illegible] cumplir con nuestras [illegible] funciones, al margen de [illegible] rencia política o influencias [illegible] personas guiadas por [illegible] mezquinos y ajenos al [illegible] cional, razones éstas que [illegible] ra alguna pueden justificar [illegible] firma en el documento [illegible] dación y difusión, no [illegible] do participación alguna.

3.— Al protestar vehemente por los delitos en que [illegible] do quienes se han arrogado [illegible] representación, suplantando [illegible] tras personas y falsificando [illegible] tar firmas, nos reservamos [illegible] recho de iniciar la acción [illegible] correspondiente en contra [illegible] señores Roberto Mercado [illegible] Waldo Salazar Osio y [illegible] Achá. El primero de los [illegible] con antecedentes de [illegible] intrigante conocido tanto [illegible] Policía Boliviana, como [illegible] tual institución de [illegible] ción, como ser la Dirección [illegible] nal de Investigación Criminal [illegible] co autor intelectual y [illegible] la venta arbitraria de [illegible] les de construcción de [illegible] toral. Con referencia al [illegible] los nombrados podemos [illegible] que es un elemento [illegible] tener relaciones familiares [illegible] miembros de la ex Policía [illegible] na, atribuyendo este su [illegible] to al divorcio lógico del [illegible] civil con el personal [illegible] El último de los nombrados [illegible] Luis Bascopé A., al igual [illegible] anteriores, elemento [illegible] y con cargos pendientes [illegible] cina de Identificación.

Como bien se puede [illegible] tres señores han cometido [illegible] to criminal de suplantar [illegible] y firmas, y nosotros [illegible] ficados vamos a seguir [illegible] rresponderle para poner [illegible] ante la opinión pública [illegible] tanto, señor Director [illegible] esta oportunidad reiterar [illegible] incondicional apoyo a la [illegible] litar de Gobierno y a [illegible] una vez que nuestra [illegible] en la Dirección Nacional [illegible] gación Criminal, obedeciendo [illegible] pios nobles y elevados [illegible] los de servir a la patria [illegible] dez, decisión y dignidad [illegible] intereses subalternos [illegible] desquiciamiento e [illegible] que destilan el contenido [illegible] cumento de Solidaridad [illegible] pugnamos.

Accidentes en carreteras de dos repúblicas

RAWALPINDI, Pakistan, 7 (AP) Un autobús repleto de pasajeros se desvió en un estrecho camino y cayó en una hondonada, cerca de la montaña Malakand, pereciendo 7 personas y otras 40 sufrieron heridas, informó hoy la Policía.

JACKSON, Tenese, 7 (AP).— Por lo menos treinta y cuatro personas resultaron heridas anoche cuando un autobús con 40 miembros de una iglesia de negros chocó con un automóvil en un camino cercano a esta ciudad.

Tres de los heridos quedaron internados en un hospital. El accidente ocurrió cuando el ómnibus con los feligreses volvía a Evansville, en Indiana, después de asistir a una reunión misionera en Jackson.

Alegre multitud dio bienvenida a la Reina Isabel II en Etiopia

POR DENNIS NEELD

ASMARA, Etiopia, 7 (AP).— La Reina Isabel II obtuvo una entusiasta bienvenida de una alegre multitud etiope en esta ciudad que fue capital de la colonia italiana de Eritrea.

Guerreros de tribus bailaron agitando sus lanzas a poco distancia de la caravana de automóviles de la soberana británica. En un momento dado a lo largo de la ruta de seis kilómetros desde el aeropuerto dos niños saltaron de la multitud y pusieron un ramo de flores en las manos de la Reina.

El auto abierto en el que ella viajaba con el Emperador Haile Selassie se detuvo y la soberana agradeció el obsequio con una sonrisa.

El entusiasmo de la multitud era tan grande que la caravana de autos se vio obligada a avanzar muy lentamente. Al entrar en la ciudad el conjunto, Isabel II y Haile Selassie se pararon en el auto para contestar al cálido recibimiento.

Es la primera vez que se sepa que la Reina se ha puesto de pie en un auto abierto. Miles de niños estaban en la mbultitud y todos canturreaban "Isabel, Isabel".

Un avión ligero sobrevolaba la escena arrojando pétalos de flores sobre la caravana de automóviles. Eritrea se hizo parte de Etiopia en 1952 luego de ser colonia italiana desde 1890, y el emperador evidentemente estaba complacido con la calurosa recepción de hoy.

COMUNISTAS PRO-RUSOS APOYAN A ILLIA Y TRATAN DE UNIFICAR A LOS POLITICOS

MOSCU, 7 (AP).— Los comunistas pro-soviéticos de Arentina apoyan al gobierno del Pdte Arturo Illia, con reservaciones, y tratan de unificar a todos los elementos políticos, "interesados en la lucha por la liberación nacional", dice uno de sus dirigentes.

Al mismo tiempo, los comunistas pro-chinos son denunciados por desatenderse de las masas.

Esta posición fue trazada por Benito Marianetti, miembro de la comisión central del Partido Comunista argentino, en un artículo que publica la edición actual de Kommunist, el periódico teórico del Partido Comunista soviético.

La agencia noticiosa TASS sintetizó hoy el artículo. La revista aún no está disponible para los suscriptores.

Marianetti escribió que existe una crisis en la economía argentina, dijo que la ayuda norteamericana ha dañado al país.

"Los préstamos norteamericanos se gastan en la compra por Argentina de armamento norteamericano anticuado. Los imperialistas yanquis impiden que celebremos ventajosos acuerdos económicos no sólo con los países socialistas sino también con otros países latinoamericanos...".

Empleando una frase standard comunista, Marianetti dijo que la lucha por el poder está haciéndose más aguda en Argentina.

"O el poder permanece en manos de la oligarquía formada por terratenientes, ganaderos, monopolios compradores y compradores burgueses, o va a manos de la clase trabajadora, las masas populares, el campesinado, la pequeña burguesía, burguesía nacional, no conectada con el imperialismo, los intelectuales demócratas y otros círculos progresivos".

Los comunistas argentinos creen que es necesario "marchar junto con aquellos que luchan por la liberación nacional y facilitar por todos los medios el desarrollo de esta lucha...

"Nuestras tácticas", escribió Marianetti "están dirigidas a unificar a todas las fuerzas interesadas en la lucha por la liberación nacional. Es muy posible que en determinado momento la burguesía y la pequeña burguesía encabecen el movimiento. No nos detendremos en apoyarlo debido a esto, pero fomentaremos nuestra propia línea en el campo de la política y de la organización del partido".

Marianetti dijo que el Partido Comunista ha caracterizado el Gobierno de Illia como burgués liberal.

"En base a ésto, y teniendo en consideración las promesas del Presidente, las tácticas del partido son de apoyo a sus medidas positivas, criticar su inactividad y las acciones dirigidas contra los intereses del pueblo.

"Estas tácticas están dirigidas a obtener del Gobierno, con la ayuda del pueblo, realizaciones cada vez más progresivas".

Marianetti acusó a la "reacción" de su país de proyectar un golpe de Estado para derrocar a Illia. "Uno puede no estar de acuerdo con Illia pero no debemos ayudar a derribarlo".

"Estas tácticas están basadas en "la victoriosa experiencia del partido bolchevique", escribió Marianetti.

Añadió que existe el peligro de una acción de guerrillas por las fuerzas del ala izquierda - indefinidas, pero aparentemente elementos comunistas argentinos que apoyan la actitud china para adueñarse del poder, que la Unión Soviética a taca.

SE MOVILIZA LA POLICIA EN BERMUDAS

HAMILTON, Bermudas, 7 (AP).— Las fuerzas locales, que consisten de milicianos negros y fusileros de Bermudas, blancos, han sido movilizadas para las tareas policiales de rutina a raíz de la huelga de los obreros de la planta de electricidad y otras industrias vitales.

La medida se adoptó para permitir que la Policía siga patrullando los terrenos de la Compañía de Energía Eléctrica de Bermudas y de la Planta Telefónica. Los policías mantienen vigilancia con fusiles con bayoneta calada.

Como resultado de las violencias de ayer nueve hombres fueron llevados ante los tribunales de justicia en Hamilton. Todos, con excepción de uno, salieron en libertad mediante el pago de una fianza de 50 libras esterlinas.

Se espera que los miembros de la Unión Industrial de Bermudas se declaren en huelga mañana uniéndose al paro de los otros gremios. El gobernador Lord Martonmere se reunió anoche con líders de la Unión tratando de impedir la extensión de las huelgas.

Rebeldes congoleños atacan a las tropas del gobierno central

LEOPOLDVILLE, 7. (AP.)— Guerreros rebeldes lanzaron fuertes ataques contra tropas del gobierno central en el oriente del Congo, apoderándose de las poblaciones de Mahagi y Mwenga antes de ser rechazados por los contraataques de los soldados del Gobierno.

El cuartel general del Ejército en Leopoldville anunció esta noche que las fuerzas del Gobierno lograron arrojar a los rebeldes de Mwenga, a unos 160 kilómetros al sureste de Bukavu, capital de Kivu, y de Mahagi, en la frontera con Uganda, al norte del lago Albert.

El Ejército agregó que Uvira, puerto congoleño en el extremo norte del lago Tanganika, también ha sido atacado y que se están enviando refuerzos. El comunicado agrega que el ataque a Uvira también fue rechazado.

Uvira fue la primera ciudad en servir de capital de los rebeldes apoyados por los comunistas.

BRIZOLA RECIBIO UNA NOTA OFICIAL DE SU INTERNACION

MONTEVIDEO, 7 (AP.)— El ex diputado brasileño, Leonel Brizola, recibió una comunicación oficial de su internación a un mínimo de 300 kilómetros de la frontera del Brasil.

Ahora Brizola deberá decidir si acepta la internación o se ausenta del país en el plazo de cinco días que vence el jueves al mediodía.

Su secretario privado, Eliseo Torres, dijo que por el momento no adoptó resolución alguna. Otras fuentes allegadas a Brizola expresaron la creencia que aceptará la intervención en la Zona Litoral con la Argentina.

El Decreto de internación fue aprobado el jueves por el Gobierno que estudia una nota de protesta al Gobierno brasileño por la forma que trató este asunto su Embajador, Manuel Pio Correia.

Brasil insistió durante mucho tiempo en su pedido que Brizola debía ser internado por no observar las normas reconocidas del asilo político.

Norteamericano borracho habló en un banquete

WASHINGTON, 7. (AP.) — Un norteamericano borracho en una elegante cena internacional en Bogotá, Colombia, puede dejar "muy mal sabor de boca" dijo el representante Wayne Hays, demócrata de Ohio.

Hays mencionó esa experiencia ayer en una audiencia pública y dio más detalles en una entrevista hoy.

Dijo que hizo un viaje de inspección a Bogotá, sin anunciarlo, la semana pasada. Hays es presidente de la subcomisión de la Cámara de Representantes sobre operaciones en el extranjero y organización del Departamento de Estado.

Manifestó que estando en Bogotá fue invitado a una cena en la casa de un alto funcionario colombiano a la que asistieron varios personajes de los gobiernos de Colombia y de los Estados Unidos.

Dijo Hays que un norteamericano "se emborrachó y procedió a decir lo que pensaba de nosotros", incluyendo colombianos, el Congreso y todo lo que se le vino a la mente.

"Lo hice salir del país al día siguiente pero el daño ya estaba hecho", dijo Hays.

Describió el incidente a David E. Bell, jefe del programa de ayuda al exterior, que declaraba sobre el proyecto de ley de ayuda. Hays aclaró que el hombre que se emborrachó no era funcionario de la agencia de ayuda, pero no quiso identificarlo.

DEPORTE AYUDA A EDUCACION MORAL

CIUDAD DEL VATICANO, (NA.) El Papa Paulo VI, al recibir a miembros de varias instituciones deportivas italianas, les manifestó que "el deporte sabiamente practicado es un factor de la buena educación y entrenamiento, no sólo física sino espiritual y moral".

El Papa agradeció a sus visitantes los obsequios de zapatos y ropa que habían recolectado para su distribución entre los pobres. Expresó satisfacción por su "actividad en busca de los fines cristianos y sociales, en consciente y generosa armonía y regocijo, que es de gran valor".

ENCUENTRALE LA SOLUCION A UNA SOLA DIFICULTAD Y PREVENDRAS OTRAS MUCHAS.
Confucio

UN MENSAJE DE BUENA VOLUNTAD DE LA MERCANTIL
de Seguros Reaseguros
SERIEDAD SEGURIDAD SERVICIO

LOS GUERRILLEROS COMUNISTAS...

teamericanos, la mayoría de ellos soldados.

Seis helicópteros nuevos fueron destruidos. Otros ocho helicópteros, dos transportes bimotores y tres aviones de observación en la pista de aterrizaje regularon fuertemente dañados. Los funcionarios dijeron que equipo norteamericano por difícilos por valor de 60,000 dólares, fueron destruidos junto con los aviones.

ATAQUES SIMULTANEOS

Simultáneamente, el Viet Cong atacó instalaciones petroleras a 160 kilómetros al sureste en Tuy Hoa, destruyendo 330 barriles de petróleo, no se informó que hubiese norteamericanos heridos ahí.

Pero el ataque en Pleiku, en una llanura abierta, fue el peor golpe que han recibido los norteamericanos en esta guerra. Pleiku está a 400 kilómetros al norte de Saigón.

Las tropas sudvietnamesas dirigidas por estadounidenses mataron a **cinco** elementos del Viet Cong que llevaban municiones el domingo por la mañana, informaron funcionarios de los Estados Unidos; capturaron a cinco más, tres de ellos heridos.

Una fuerza vietnamesa en Tuy Hoa informó que mató a 30 del Viet Cong después del ataque a las instalaciones petroleras.

ENVIADO ESPECIAL DE JOHNSON

Mcgeorge Bundy voló a Pleiku a inspeccionar el daño antes de cortar su visita a Viet Nam del Sur y regresar a Washington, Bundy, enviado especial del Presidente Johnson, no hizo comentarios sobre lo que vió o escucho. Pero se le veía serio.

La fuerza de los comunistas se calcula en sólo 120 hombres, pero todos ellos profesionales de primera clase.

Las instalaciones estadounidenses —campo Holloway y un campo aéreo cercano— estuvieron involucradas. Están al aire libre sin protección natural.

"Solamente una escuadra suicida se atrevería a atacar en terreno abierto, pasar por los centinelas del ejército vietnamés y colocar sus cargas explosivas (contra la pared de concreto), dijo un oficial norteamericano. "Pero lo hicieron y salieron con vida".

Trece cargas explotaron contra la pared en la pista de aterrizaje. Las granada de los morteros empezaron a caer. Los oficiales de los Estados Unidos encontraron después seis marcas de morteros hechos en Norteamérica en medio de una choza a un kilómetros de la pista. También encontraron datos de que 69 granadas de morteros fueron disparadas en el espacio de unos cuantos minutos.

AVIONES DE EE. UU. ...

(Viene de la pág. 1)

La radio de Hanoi dijo que los aviones atacaron el puerto costero de Dong Hoi, a unas 100 millas al norte de la línea de demarcación entre Viet Nam del Norte y del Sur. La transmisión dijo que los aviones bombardearon y ametrallaron Dong Hoi así como un "número de otras localidades en la provincia de Quang Binh y en la zona de Vinh Linh".

ATAQUE A CASAS CIVILES

Dong Hoi está en la provincia de Quang Binh y Vinh Linh es una aldea costera a unas millas sobre la línea de demarcación. Ambas localidades están en el golfo de Tonkin, donde un ataque contra el destructor norteamericano Maddox produjo en agosto pasado ataques de represalia contra las bases costeras de Viet Nam del Norte.

La transmisión añadió que los aviones norteamericanos atacaron casas civiles, un hospital y la oficina de la comisión internacional de control en la zona. La comisión está formada por representantes extranjeros que sirven como observadores en disputas.

La transmisión dijo que los ataques constituían "un grave acto de agresión", pero añadía que "una vez más, los piratas de Estados Unidos habían sido debidamente castigados".

DOCE HORAS DESPUES

Los ataques norteamericanos se produjeron 12 horas después que una unidad comunista de [illegible] mo-formada por 120 hombres altamente profesionales [illegible] ron el campamento Holloway [illegible] campo de aterrizaje con [illegible] de 81 milímetros de [illegible] norteamericana. El personal [illegible] americano, a excepción de [illegible] tinelas norteamericanos [illegible] miendo en esos momentos.

Los morteros destruyeron [illegible] helicópteros nuevos que [illegible] la pista y dañaron seriamente [illegible] otros ocho, a dos aviones [illegible] porte y tres aviones ligeros [illegible] servación.

Se informó que cinco [illegible] comunistas fueron muertos [illegible] capturados.

REUNION DE EMERGENCIA

La información sobre el [illegible] llegó a Washington el sábado [illegible] noche y Johnson convocó [illegible] sejo Nacional de Seguridad [illegible] entonces que se ordenó [illegible] de represalia.

Al mismo tiempo, Johnson [illegible] ró que se envíe allí a [illegible] de Bobcats anti-aéreos [illegible] estos proyectiles son [illegible] efectivos contra [illegible] vuelan a baja altura.

Instrucciones oficiales para la iniciación de labores escolares

Hora Cívica de homenaje a la reivindicación marítima

La Jefatura del Distrito Escolar de La Paz, mediante una circular a los establecimientos educativos publica las normas para el inicio de las labores escolares.

El horario de trabajo será el siguiente: en la mañana Hs. 8.30 a 12 y tardes Hs. 14 a 18.

El personal docente será el mismo que el del pasado año.

Por coincidencia con el primer aniversario de la ización de la tribuna boliviana por las autoridades del puerto de Mejillones, deben celebrarse en todos los locales escolares un acto cívico, conmemorativo al anhelo del pueblo boliviano de recuperar el mar. En la juventud debe mantenerse latente el espíritu cívico de nuestra reintegración marítima.

Cada curso tendrá un mínimo de 30 alumnos y un máximo de 40. En caso de excederse este límite debe crearse cursos paralelos.

Hasta el 15 de febrero cada establecimiento educativo deberá elevar a la Dirección General Administrativa y Jefatura Escolar, la nómina de alumnos inscritos, y el monto recaudado por el cobro anticipado del precio de las libretas escolares. En cada caso deberá adjuntarse la papeleta que acredite el depósito bancario. Este requisito es indispensable.

Los maestros que no se constituyan en sus cargos, hasta el 10 de febrero, perderán sus funciones por abandono de trabajo, conforme al reglamento de sanciones.

En la provisión de cargos vacantes o de nueva creación, se dará preferencia en las capitales de departamento a los maestros normalistas y profesores de Estado que hayan cumplido el período mínimo de dos años en provincias. En las escuelas rurales se designarán únicamente a los profesores egresados en la Escuela Nacional de Maestros de Sucre, Instituto Normal Superior de La Paz, Escuela Normal de Santa Cruz, Instituto Normal de Educación Física e Instituto Normal Técnico de La Paz.

Para el trabajo lectivo regirán hasta nuevo aviso los planes y programas vigentes en todos los ciclos de enseñanza.

Por instrucciones ministeriales quedan prohibidas las designaciones de elementos improvisados que no posean título profesional docente, de maestros que pertenecen al Servicio de Educación fundamental (maestros rurales), de maestros que prestan servicios en establecimientos particulares, o en COMIBOL; por no existir cargos vacantes en el distrito de La Paz.

La presente circular está firmada por la Prof. Stela Anaya de Arias.

Sin desgracias personales

Avión del Lloyd sufrió accidente

El avión B-17 del Lloyd Aéreo Boliviano, con matrícula 580, sufrió ayer un accidente cuando tomaba impulso para decolar, sin que, felizmente, se registrasen desgracias personales. El avión experimentó serios destrozos.

Aproximadamente a Hs. 16 y 40 de ayer, el avión B-17 se disponía a partir al Beni, llevando carga y varios turriles de gasolina.

Cuando la nave ya había tomado suficiente impulso y corría por la faja de El Alto, una de las llantas se reventó hundiéndose todo el tren de aterrizaje. El avión se arrastró así, merced al impulso que llevaba, por trescientos metros de la faja. Se detuvo al final del asfalto, quedando la mitad fuera de la pista.

DESTROZOS

A consecuencia del accidente, las cuatro hélices del avión quedaron destrozadas, uno de los motores completamente inutilizado, aparte del deterioro que experimentó el fuselaje.

La nave estaba piloteada por el capitán Palacios, quien, al igual que toda la tripulación, resultó ileso.

Barrientos en Todos Santos

"PARTIDOS POLITICOS PRETENDEN CERCAR A LAS FUERZAS ARMADAS"

COCHABAMBA, 7 (PRESENCIA).— El pueblo de Todos Santos tributó una cordial bienvenida al Presidente de la Junta Militar, distrito al que llegó a las 13 horas del sábado. En el aeropuerto fue saludado por las autoridades políticas y militares y pueblo en general.

Barrientos hizo un recorrido de un kilómetro a pie para ingresar a Todos Santos en medio de un calor sofocante. En el acto público realizado en la plaza principal fue declarado huésped ilustre y candidato a la presidencia. Al mismo tiempo se le hizo conocer varios problemas locales.

CERCO A LAS FF.AA.

En las partes salientes de su discurso, el Gral. Barrientos explicó los motivos por los cuales resolvió aceptar la candidatura presidencial. Dijo que en Ucureña fue proclamado hace 40 días y que él no aceptó. Sin embargo que ahora se vio obligado a aceptar la candidatura en defensa de la revolución del 4 de noviembre y porque también se pretende tender un cerco a las Fuerzas Armadas. Más adelante criticó a los partidos políticos que se negaron a nombrar delegados ante la Comisión encargada de proyectar un nuevo Estatuto Electoral. Al respecto afirmó que es falso que tuviera el deseo de dividir a los partidos políticos y que eso es realmente lo que constituye una maniobra. Se refirió a algunos políticos que organizan partidos movidos por resentimientos personales o por odios. Al agradecer la candidatura invitó al pueblo a organizar agrupaciones cívicas con las que se opondrán a las maniobras.

VISITAS OFICIALES

Posteriormente el Presidente de la Junta realizó una visita de inspección a la escuela, hospital e iglesia de Todos Santos, prometiendo atender favorablemente algunas peticiones de beneficio colectivo. Por razones de tiempo, Barrientos se excusó de visitar Tuniari habiendo regresado a Cochabamba a las 17 horas.

Comixta Boliviano-Argentina hoy inicia estudios para la entrega del tramo Tarija-Bermejo

Hoy se reunirán los delgados de los gobiernos de Bolivia y Argentina que componen la Comisión Mixta Especial, para estudiar las bases de la entrega del camino Tarija-Bermejo.

La delegación boliviana está formada por Guillermo Cainzo, el Ing. Walter Espinoza y Hugo Rodríguez Molina. El camino Tarija - Bermejo, tiene una extensión de 207,4 kilómetros. De acuerdo al plan de la Comisión Mixta, se han construido 90.4 kms. de camino nuevo y en los 117 Kms. restantes se han ejecutado obras de mejoramiento, que permitan contar con un tráfico permanente.

Fuera del camino la Comisión Mixta ha ejecutado el Puente Internacional sobre el Río Bermejo y en un tramo asfaltado que pasa por Tarija y que se denominó Avenida Costanera. Además el Puente sobre el Río Guadalquivir, el camino de acceso a la población de Concepción y los estudios de un nuevo Camino Tarija - Potosí.

Esta comisión, para el cometido de sus labores, cuenta con un plazo de 60 días al término de los cuales deben sus delegados suscribir un acta de entrega de las obras construídas, insertando en el documento aquellos aspectos que no hubieran podido ser superados durante las discusiones.

MOTOR DE LUZ A BERENGUELA

El titular de OO.PP. procedió a la entrega de un motor de luz destinado a la población de Berenguela, Prov. Pacajes del Departamento de La Paz. El Ministro Cnl. Sigfredo Montero recibió el agradecimiento del Presidente de la Junta de Vecinos de Berenguela.

OTROS DISTRITOS

El Ing. Roger Levy de la Dirección de Electrificación viajó a Tarata (Cochabamba) para recopilar datos y elaborar el proyecto que permite renovar y ampliar el servicio de luz eléctrica en esa población.

El Ministerio de OO.PP. ha entregado un motor eléctrico a la localidad de Villa Abecia de la Provincia Sur Cinti del Departamento de Chuquisaca. El costo de dicho motor alcanzó a la suma de $b. 44.542.20. Fue el Subprefecto en representación de su distrito, quien agradeció y manifestó su satisfacción por la cristalización de este viejo anhelo.

SERVICIO NACIONAL DE CAMINOS

El Servicio Nacional de Caminos ha hecho saber que debido a las fuertes lluvias de los últimos días, se han producido interrupciones en varias rutas. Señala que para restablecer las comunicaciones normales ha movilizado la totalidad del equipo que dispone para rehabilitar los caminos incluso aquellos que no forman parte del programa normal de sus actividades. Añade que en la ruta El Alto - Oruro ha sido habilitado el tramo Oruro - Caracollo y además efectúa mejoras en el desvío para la construcción del nuevo puente Sapahaqui en el tramo de El Alto.

Guarnición acuartelada

La guarnición de La Paz fue acuartelada ayer y, aunque las actividades dominicales se desarrollaron tranquila y normalmente, en las esferas políticas hubo desasosiego. Las medidas de precaución adoptadas por los mandos militares, fueron interpretadas en aquellos círculos como simple previsión por otros, o como un anuncio de otros sucesos políticos, por o-

Dicho acuartelamiento de tropa fue anunciado por PRESENCIA en nuestra edición anterior. La medida militar fue prolongada a las horas de ayer, pero no, según se pudo confirmar a fuentes militares, no tuvo relación con la alarma producida en la madrugada del domingo cuando, aproximadamente a las 2.30 horas se escuchó claramente y cortó tiroteo al parque proveniente del Calvario.

Varios jefes y oficiales especularon ayer una citación para reunirse en el Cuartel General de Miraflores. Ninguno de ellos supo explicar las razones del estado de alerta y simplemente dijeron que en cualquier momento podían ser llamados al Comando en Jefe.

En ese ambiente de intranquilidad, no trasluciró al público, transcurrió el domingo 7.

Se inaugura el año académico en la Escuela Militar de Ingeniería

A partir de las 11 y 30 de hoy en la Escuela Militar de Ingeniería "Mariscal Sucre" se realizará el acto de inauguración del Año Académico. Al acto asistirá el Presidente de la República, el Ministro de Defensa, el Comandante de las FF AA. y agregados militares acreditados en el país.

El programa a desarrollarse en esta oportunidad es el siguiente:

Honores militares a S.E. el señor General de Fuerza Aérea Dn. René Barrientos Ortuño, Presidente de la Honorable Junta Militar de Gobierno.— Himno Nacional.— Lectura de la Orden del Día de la Escuela, a cargo del señor Teniente Ayudante.— Lectura del Acta de inauguración del Año Académico Militar de 1965, a cargo del Teniente Ayudante de la Escuela.— Himno a Sucre.— Palabras del señor Coronel DAEM. Adolfo Guillermo Monje, Comandante de la Escuela.— Lectura de Resolución e imposición de insignia y título de ingeniero militar "Honoris Causa" al señor General de Fuerza Aé. Dn. René Barrientos Ortuño, Presidente de la Honorable Junta Militar de Gobierno.— Lectura de Resolución e imposición de insignia y título de ingeniero militar "Honoris Causa" al señor General de Ejército Dn. Alfredo Ovando Candia, Comandante en Jefe de las Fuerzas Armadas de la Nación.— Palabras del señor General de Fuerza Aérea Dn. René Barrientos Ortuño, Presidente de la Honorable Junta Militar de Gobierno.— Entrega de presentes a la Escuela, a cargo de autoridades nacionales y extranjeras.

En el local del Estado Mayor, se realizará el acto de graduación de 29 sargentos técnicos del Instituto Politécnico Militar. La promoción "René Barrientos Ortuño" ha preparado un programa especial que se iniciará a las 10 a.m. con una misa de campaña y bendición de brevets por el capellán de la FAB. Luego habrá un acto cívico y se ofrecerá una copa de champaña al Presidente de la Junta Militar. A mediodía el Comando del Ejército ofrecerá un almuerzo de confraternidad.

El Politécnico Militar "Subtte. José Ardiles M." en la tarde ofrecerá una recepción social en los salones del Club de La Paz ofrecida por los Jefes, Oficiales, sub-Oficiales y alumnos.

Con un crédito del go bierno de Francia se solucionará el problema del agua en Sucre

Sucre, 7 (PRESENCIA).— El embajador francés Dominique Ponchardier, anunció a las autoridades chuquisaqueñas, que el problema del agua potable para Sucre, prácticamente será solucionado con un préstamo que otorgará su gobierno.

Anunció que en Abril próximo, el gobierno francés enviará tres técnicos con el objeto de iniciar los estudios necesarios para llevar adelante las diversas obras de captación y distribución del agua potable.—

El costo del proyecto "seureka" cuyo estudio ha sido encomendado al centro de ingenieros de Sucre, alcanza a aproximadamente 36.000.000 de dólares, solicitud de préstamo que ya se encuentra en poder del Ministro de Finanzas de Francia.

El estudio del proyecto "SEUREKA" efectuada por una firma francesa para la solución del agua potable de Sucre costó aproximadamente 25.000 dólares, el mismo comprende dos etapas, la primera comprende las obras de mejoramiento del canal Ravelo aducción nueva planta de tratamiento, estanques y red de distribución, las etapas ulteriores incluyen compra de materiales de reemplazo a las actuales cañerías viejas de distribución.

El informe de la Sociedad de Ingenieros de Sucre, recomienda, que mientras se logre la solución integral del proyecto SEUREKA, se agilicen los trámites necesarios para que la Corporación Boliviana de Fomento, por medio de la división de aguas subterráneas efectúe la perforación de pozos artesianos en número de tres a un costo total de 6.000 dólares.—

Mientras tanto, el problema del agua en Sucre, se ha aquilizado últimamente ya que la población sufre graves alteraciones estomacales por la turvidez del agua, y otros factores que obligaron a las autoridades a iniciar una campaña sanitaria para hacer hervir el agua de consumo.—

El Embajador francés, Sr. Dominique Ponchardier, que permaneció en ésta ciudad por tres días invitado por la Universidad, fue objeto de atenciones por parte de las autoridades y entidades chuquisaqueñas.

Levantarán nuevo edificio de "La Salle" en Oruro

ORURO, 7. (PRESENCIA). — En solemne ceremonia realizada al mediodía de ayer, se procedió a la bendición de la piedra fundamental del edificio que se construirá para el Colegio La Salle, que será erigido en la populosa zona Agua de Castilla de esta ciudad.

El nuevo local significará una considerable inversión. Estará dotado de todos los requerimientos de la pedagogía moderna.

La ceremonia se realizó con asistencia de altas autoridades eclesiásticas, políticas, educativas y vecinos de la zona. El Obispo de Oruro, Monseñor Jorge Manrique, ofició una misa de campaña.

La Municipalidad de Oruro declaró huésped de honor al Superior Provincial de La Salle para Bolivia y Perú, que arribó a esta capital para concurrir a la ceremonia de bendición de la piedra fundamental.

El nuevo colegio abrirá sus puertas a la niñez y juventud orureña en el próximo año. La noticia de la nueva edificación ha sido recibida con beneplácito por las autoridades educativas, porque contribuirá a solucionar en gran parte la escasez de locales eccolares en Oruro.

Reanudación del servicio aéreo Sucre-Cochabamba

SUCRE, 7 PRESENCIA.— El LAB reiniciará a partir de la presente semana el servicio de vuelos directos entre Sucre y Cochabamba. El anuncio fue hecho por el jefe de pilotos del LAB, al término de pruebas de seguridad realizadas en la pista de Sucre. Actualmente el servicio aéreo de Sucre con el interior se efectúa vía Santa Cruz.

Según recomendaciones técnicas la pista de Lajas-Tambo debe ser ampliada para facilitar el aterrizaje de aviones de mayor capacidad que los DC13. Hasta el momento no se ha realizado ningún arbajo de ampliación de la pista proyectándose construir una nueva pista en la zona de Yamparaez, distante a pocos kilómetros de la ciudad.

DESIGNACION DE NOTARIOS

La Corte Suprema de Justicia rechazó todo tipo de recomendaciones ante la presión de influencias para conseguir ratificar en sus cargos a los notarios de La Paz. Las ternas elevadas son para elegir a 33 notarios. Habrá una total renovación de los responsables de dichas notarias. Se ha dado el caso de que muchos notarios en ejercicio se trasladaron hasta esta ciudad para conseguir su ratificación de los magistrados de la Suprema.

Homenaje de Acción Marítima

Recuerda hoy el enarbolamiento de banderas bolivianas en Mejillones

"SEMANA DEL MAR EN EL LITORAL BOLIVIANO"

Acción Marítima entregó a la prensa el siguiente comunicado:

El 8 de febrero se recuerda el aniversario del enarbolamiento de banderas bolivianas en el puerto de Mejillones.

Esta fecha de grandeza y de heroismo ante el acontecer histórico no debe quedar desapercibida ni olvidada. Admiramos la valentía de los patriotas y los citamos en cuadro de honor.

Son ellos: el Alcalde, Luis Alberto Cuadra, máxima autoridad edilicia; el Regidor, Dip. César Amado Hidalgo; el Presidente para el Progreso de Mejillones, Edyl Shaks Arqueros; el joven Lorenzo Patricio Godoy y la señora Juana del Carmen Olivares.

Para ellos nuestro fervoroso homenaje. Merecen gratitud y admiración.

Semejante hecho es revelador del sentir de las nuevas generaciones de hombres de bien, que se alzan contra la administración de la ocupación chilena, que no sabe comprender la tremenda realidad, la soberbia acción que arroja: Mejillones, Calama, Antofagasta, Tocopilla, que fueron desprendidas por la fuerza de su tronco vital geográfico, jamás alcanzarán bienestar, felicidad ni progreso efectivo. Sólo Bolivia, como dueña soberana podrá velar y salvarlos de su inexplicable estancamiento después de haber sufrido el saqueo de sus inmensas riquezas salitreras.

Por haber señalado dicha verdad los patriotas mejillonenses reciben trato inhumano en las cárceles de Santiago, se ha montado un aparato térico contra ellos, están amenazados de muerte, y los seres que ridos de sus familias, desde hace un año, hállanse en plena desgracia, abandonados y sin recursos.

"SEMANA DEL MAR" EN EL LITORAL BOLIVIANO

Por otra parte, ACCION MARITIMA informa al pueblo boliviano que el Gobierno chileno, con el fin de poner una cortina de humo y disimulo sobre el significado de lo ocurrido en Mejillones, a la vez como una ostentación de su cinismo en recordación de la fecha en que invadieron nuestro Litoral, acaba de decretar la celebración de la "Semana del Mar", para provocativos festejos, del 8 al 14 de febrero día del despojo de Antofagasta.

"ACCION MARITIMA", se dirige al pueblo boliviano e invocándole su más elevado sentimiento cívico, le invita a adherirse a la recordación de esta fecha.

1º — Disponie el embanderamiento de todas las ciudades y pueblos de Bolivia, el día 8 de febrero, en recuerdo de la ización de nuestra enseña nacional en el puerto de Mejillones, por un núcleo de calificados patriotas ciudadanos como un llamado a la reivindicación del Litoral.

2º — Se recomienda a las clases estudiantiles, el iniciar al presente período lectivo, cumplir sus deberes con máxima responsabilidad en bien del futuro de la patria. Se pide a los profesores de educación cívica y a los directores de todos los establecimientos, informar a los alumnos sobre el significado de este acontecimiento.

A 200 Kms. de Sucre la peste bubónica causó siete muertos

SUCRE, 7 (PRESENCIA).— Epidemia de peste bubónica, causó siete muertos en la localidad de Sopachuy distante a 200 kilómetros de la capital de la República. La población alarmada ha solicitado ayuda sanitaria a fin de combatir el mal. Asimismo, las localidades adyacentes, han pedido la adopción de medidas preventivas, en razón que la epidemia cada año que surge causa estragos.

Una comisión especial que partió de esta ciudad trasladóse al lugar de la zona llevando consigo drogas y médicos.

Por otra parte en la zona Chaunaca situada a 40 kms. de Sucre se han presentado brotes de difteria. En la misma capital de la República la difteria ha causado siete bajas, falleciendo dos personas. Cinco reciben tratamiento médico. No obstante los reiterados pedidos al Ministerio de Salud para el envío de la vacuna antidiftérica, ésta aún no ha llegado y es por ese hecho que se han exteriorizado las protestas de parte de los pobladores.

Oruro: POLITICOS IMPUGNAN CANDIDATURA DE RBO

ORURO, 7 (PRESENCIA).— Los representantes regionales del PDC, PRIN, FSB y PCB, consultados sobre la determinación del General Barrientos de candidatear a la Presidencia de la República, sin previa renuncia, coinciden en señalar que de acuerdo a la Constitución en vigencia, debe renunciar para habilitarse como candidato.

Los dirigentes consideran que de no observar este hecho, Barrientos asumiría una posición anticonstitucional, contraria al espíritu democrático que dice sustentar la Junta Militar de Gobierno.

Amión atropelló ayer a una menor

Un camión atropelló ayer a una menor en El Alto, causándole graves heridas que determinaron su internación en el Hospital General.

Según el parte proporcionado por tránsito, ayer por la tarde el camión placa 24724 atropelló bruscamente a la menor Exalta Rivas, en la calle Chacaltaya, entre la Av. Panamericana, El Alto. El camión estaba conducido por el chófer Mario Pérez Fernández, quién se encuentra detenido hasta que se establezcan responsabilidades.

La salud de la menor era grave, informó.

Conferencia de prensa en Min. Economía

Hoy a las 10 y 30 de hoy, el Ministro de Economía reunirá a los periodistas locales, en su despacho con el objeto de hacerles conocer el diagnóstico de la economía nacional y los planes que están esbozando para el desarrollo de las obras emprendas por el Gobierno.

El Tcnl. Julio Sanjinés Goitia, dará curso de la presente semana a una gira a la capital norteamericana con el fin de concretar las líneas de crédito concedidas a Bolivia mediante la entrega de plazos específicos.

Perjuicios en COMIBOL

La Empresa Minera Unificada, dependiente de la COMIBOL, confronta graves pérdidas económicas debido al desperfecto en un grupo de generadores que suministra energía eléctrica a interior mina. Los desperfectos ocurridos en el Ingenio Velarde han ocasionado el corte de luz en gran parte de la ciudad causando también perjuicios a las pequeñas industrias.

En la paz del Señor confortado con los auxilios de la Santa Religión Católica, ha dejado de existir el que en vida fue Don

GUILLERMO CROOKER OJEDA

(Q. E. P. D.)

Lucia Mujica de Crooker, esposa; Sylvia C. de Bellot; Ana C. de Valle; Guillermo, Bernarda y Carmen Crooker Mujica, hijos; los hermanos, hijos políticos, sobrinos, nietos y demás familia, ruegan a sus amistades y personas piadosas acompañar a la traslación de los restos mortales al Cementerio General, el día de hoy lunes 8 a hs. 16 (4 p.m.). El cortejo fúnebre partirá de la calle Fernando Guachalla esquina Sánchez Lima. Favor que comprometerá la gratitud de la familia doliente.

Casa "Santander: Teléfono 23663-23656.

Aclaración sobre deudas al Estado

René Mendizábal Alvarez, visitó nuestra redacción para aclarar que no es deudor de fondos de contrapartida. Exhibió un certificado del Ministerio de Economía, en el cual señala que René Mendizábal no tiene ninguna relación con la firma Mendizábal y Cía. Esta empresa adeuda al Estado por mercaderías recibidas la suma de $b. 234.465,63.

Embajador de Francia visita Villa Imperial

Potosí, 7. (PRESENCIA). — El Embajador de Francia, Dominique Ponchardier, arribó a esta ciudad en visita de buena voluntad. Ha sido objeto de múltiples atenciones destacándose el vino de honor ofrecido por el Prefecto del Departamento. En sesión especial la Alcaldía Municipal declaró huésped ilustre al diplomático galo. El señor Ponchardier, interesado en conocer las riquezas y tradiciones de la Colonia, tiene un plan de visitas a diversos lugares históricos de la Villa Imperial.

La Asociación de Jubilados ex-Combatientes

Ha sido organizada en La Paz la Asociación Nacional de Jubilados Beneméritos de la Patria, que agrupa en su seno a aproximos jubilados en la administración pública y rentistas. Esa entidad luchará por lograr de los poderes públicos una mejor atención en sus graves problemas que los sitúan en un estado de indigencia. Todos los martes realizará sesiones a Hs. 17 en el local de los ex-Combatientes, calle Ayacucho.

La directiva de la entidad integran los siguientes: Prof.ían Pinilla, Presidente; Zenón Soria, Vicepresidente; Héctor Peñaloza, Alfredo Mirañón, Adolfo Luna, Walter Antezana, secretarios; Ricardo Cossio, Gabriel Ayoroa, Vocales; Angel Noriega, tesorero; David Mollinedo, representantes ante la Federación de Beneméritos y Darío Alvisuri, representante ante la Confederación Nacional.

VIVA LA VIDA sin dolores! con CAFIASPIRINA BAYER

¿NECESITA UD. USAR LAXANTES?

Si es así, no experimente con laxantes corrientes. Remedio se ESTREÑIMIENTO que las tabletas laxantes BYOSAN, BYOSAN produce fácil y suficiente acción laxante, sin irritar, sin cólicos ni otros malestares molestos tan frecuentes en laxantes corrientes. Emplee hoy mismo a tomar "BYOSAN" DE VENTA EN FARMACIAS

PERMISO PARA LLEVAR SANTOS OLEOS CONSIGO

ROMA (NA.) — El Papa Paulo VI ha concedido permiso a todos los sacerdotes de la diócesis para llevar los Santos Oleos consigo, en su residencia o en sus automóviles.

El Papa concedió el pedido en respuesta a una petición del cardenal Luigi Traglia, pro-vicario general de Roma.

El cardenal Enrico Dante, prefecto de la Congregación de los Ritos, manifestó que ningún decreto sobre el particular se había publicado. Pero declaró que los obispos pueden dirigirse a la congregación por una facultad similar si lo desean. La razón por la cual el cardenal Tragalia hizo este pedido es por la proporción creciente de accidentes automovilísticos.

AVISOS PROFESIONALES

ABOGADOS

Dr. LUIS CARVAJAL VERA
Potosi 964.— Teléfono 23100.— Casilla 3084.
Telf. Dom. 11586.

ARMANDO VILLAFUERTE CLAROS
Asesoramiento legal en general. Potosi 819, 2º piso (Edif. Sicknger) Telf. 12479.

CARLOS GONZALO DE SAAVEDRA
ABOGADO. Sociedades anónimas. Traducciones legales. Telf. 10128.

HUGO DEL GRANADO ARCE
ALFONSO BASCOPE MENDEZ
Asuntos civiles, penales, comerciales, mineros, agrarios, aduaneros y administrativos en general. Trámites y recursos ante la Excelentísima Corte de Justicia. Estudio Jurídico: Calle Ayacucho 251. Telf. 10780.

RENE DUCHEN ALCALA
Bufete: Hotel La Paz, 5º piso, Oficina 8.— Teléfonos 10850-10647. Casilla 1578.

MAX REYES ROMERO
Tramita personalmente causas:
Vivienda. Desahucios, Despojos, Civiles, Criminales, Sociales. Potosi 876. Telf. 10792.

EULOGIO BECERRA BALDERRAMA
Potosi 876. Oficina 11. — Tercer piso. — Teléfono 28404.

EMILIO MEDINA - BENJAMIN MIGUEL
CALLE POTOSI 876. — Teléfono 28425.

DENTISTAS

Dr. MANUEL ELIAS PAREDES
CIRUJANO DENTISTA. — De retorno de Europa atiende a su clientela con el horario de costumbre. ALTA VELOCIDAD RAYOS X. — ANESTESIA CON TRILENE. — Loayza 152. — Teléfonos 22061 - 24868.

Dr. HONORATO GARCIA PRADEL
CIRUJANO DENTISTA. — RAYOS X. — ODONTOLOGIA MODERNA. — CURACIONES SIN DOLOR. — PSICOLOGIA. — Medicina oral. — Prestigio Científico. Diariamente de horas 11 a 19. — Calle Comercio Nº 1036. — Sábados: Atención gratuita a los pobres.

LUCIO DURAN TAPIA
Yanacocha esquina Mercado (Edificio Almaraz, tercer piso) Oficina 3. — Teléfonos 25338 - 28123.

Dr. ANGEL BALLIVIAN Y MEDINA
DENTISTA. — Alta Velocidad. — Rayos X. — Atiende de 9 a 12 y 14 a 19. — Teléfono: 26303. — Avenida Camacho 1377. Esquina Loayza.

MEDICOS

Dr. GABINO BEIZAGA MILLAN
MEDICO DE NIÑOS. — Post-graduado, ex-residente (dos años). Hospital Infantil y Universitario Caracas, Venezuela. — Consultorio y domicilio: Loayza 420, Telf. 10477.

Dr. OSCAR DIAZ UGARTE
MEDICINA INTERNA. — Enfermedades del hígado, esófago, intestinos. Especializado en Europa. — Consultorio: Aspiazu 438, de 18 a 20 horas. — Telf. 24547. Favor reservar hora.

Dr. GOVER LEON
MEDICO DE NIÑOS
MERCADO - 575. Telef. 22692.

Dr. MARIO MENDEZ ELIAS
Cirugía y enfermedades del Sistema Nervioso. Especialización: Holanda, Inglaterra. Jefe Clínica Cátedra y Neurología y Neurocirugía UMSA. — Edif. Krsul. — Teléfonos 24233 - 24528.

HECTOR SEQUEIROS FLORES
GINECOLOGO especializado en Europa. OBSTETRICIA. COLPOSCOPIA en el diagnóstico precoz del cáncer. — Mercado 935. — 18 a 20.— Teléfono domicilio 10514.— Consultorio 29641.

Dr. JOSE VILLARREAL SUAREZ
UMSA, Chirurgische Universitatsinnik Eppendorf, Hamburgo, Alemania. — Cirujano especialista: tumores y pulmones, esófago, estómago, intestinos, apéndice, vías biliares, hernias. — Consultorio: Ayacucho 208, Edificio Flores, 1er. piso; de 15 a 18 horas. — Teléfonos: Consultorio 25459, domicilio 10057. MAN SPRICHT DEUTSCH.

Dr. GUSTAVO TABERA DE PAOLI
CIRUJANO - GINECOLOGO. — Esterilidad — Diagnóstico precoz del cáncer: Colposcopia. — Obstetricia. — Plaza Venezuela 1456. Tercer piso. Teléfonos 10579 - 25419. — Reservar hora.

CARLOS PEREZ GARCIA
GINECOLOGIA PRE-NATAL, PARTOS. — Consultas 2 a 8. — Sagárnaga 288. — Teléfono 20481. Domicilio Tel. 28991.

FEDERICO LORA
MEDICO DE NIÑOS. — Consultorio: Mariscal Santa Cruz 336. Horas 16 - 17. — Teléfono 20319.

RENATO BUSTILLOS
OIDOS — NARIZ — GARGANTA. — Mercado 996. Teléfono: 24524. Mañanas 11 - 12. Tardes 14 - 18 30.

E. ALEXANDROWICZ
Especialidad en PIEL, VENEREAS, PROBLEMAS SEXUALES. Av. Argentina 1919. — Teléfono 24534. — Consultas de 14 a 17.

JAIME SALGUEIRO CHAVARRIA
CIRUGIA, GINECOLOGIA, ATENCION PRE-NATAL, PARTOS. Riosinho 18. — Consultas de 14 a 19. — Teléfonos: 12653 - 25364.

GREGORIO DUCHEN GARCIA
HEMORROIDES, FISTULAS, TUMORES. — Yanacocha 301; de 17 a 18. — Teléfonos 11686 - 27892.

Dr. CIDAR HUMEREZ E.
MEDICO INTERNISTA. — Especializado en el Exterior en Enfermedades alérgicas. — Consultas de 16.30 a 20 horas. Consultorio y domicilio: Yanacocha 332, 2º piso. — Teléfono 10388.

FERNANDO OSORIO E.
MEDICO PSIQUIATRA. — Enfermedades mentales en general: Trastornos de conducta: niños y adolescentes. — Av. Camacho 1377, segundo piso. Horas 4 a 7. — Teléfonos 10825 - 21063.

FAUSTO SALINAS RUIZ
MEDICO DE NIÑOS. — Consultorio: Yanacocha 301. Domicilio Cisneros 1264. — Teléfono 25493.

L'Osservatore Romano critica la producción de películas eróticas

CIUDAD DEL VATICANO, 6 (AP).— "L'Osservatore Romano" se queja hoy de que la producción de "películas eróticas", en su mayoría filmadas en Italia, "ha sobrepasado los límites de la decencia".

Exhorta a los periodistas y escritores italianos que no sean susceptibles a lo que llamó "moralismo conformista", a que denuncien a

viva voz "la vergüenza, el escándalo, el abuso de exhibiciones impúdicas que oscilan al borde de la pornografía".

El diario contenía un editorial titulado "Un cine que corrompe", firmado por el jefe de redacción del diario, Raimondo Manzini.

"Hoy, con la difusión de la obscenidad "artística" desde esa ciudadela de las multitudes que representa el cine, aún ciertas barreras de respeto, tal vez sólo verbales y formales, han sucumbido", afirma el periódico.

"En la oscuridad de los cines uno puede presenciar agresiones vulgares, insuditas y ultrajantes ofrecidos de impureza tan insistentes en su invasión, violan la realidad de la moralidad italiana", añade.

El editorial reconoce que la producción de "películas eróticas", es infortunadamente en gran parte italiana". El editorialista parece estar pensando en el actual éxito de comedias que presentan con ánimo satírico las aventuras extramatrimoniales de cónyuges italianos

El diario se lamenta de que "algunos días, las páginas sobre espectáculos de los diarios no son sino una antología de mercancías prohibidas, y es difícil elegir una película.

"El límite ha sido alcanzado... y sólo los enemigos de una libertad condicionada por la responsabilidad pueden mostrarse silenciosos".

NOTAS CULTURALES DE LOS EE.UU.

La Fundación Hispánica de la Biblioteca del Congreso ha anunciado que ha puesto en circulación el último volumen (número 26) del "Manual de Estudios Latinoamericanos".

El volumen puesto ahora en circulación contiene aproximadamente 2 500 títulos, que representa material recientemente publicado sobre humanidades, arte, historia, idioma, literatura, música y filosofía. El volumen 27 será dedicado a las ciencias sociales, antropología, economía, educación, geografía gobierno y relaciones internacionales, leyes y sociología.

Los residentes de Washington tendrán la oportunidad de ver por primera vez las pinturas de Guillermo Núñez, chileno de 34 años que en la actualidad reside en la ciudad de Nueva York.

Una exhibición de 16 telas del señor Núñez estarán a la vista del público hasta mediados de febrero en la Unión Panamericana, que es la sede en Washington de la Organización de Estados Americanos (OEA).

La semana pasada se presentó en Washington el pre-estreno de una obra basada en la vida de Eva Perón, de la Argentina, antes de su primera representación en Broadway, en Nueva Yor.

El drama titulado "Diamond Orchard" (Orquidea de Diamantes), fue escrito por dos conocidos comediógrafos, Jerome Lawrence y Robert E. Lee. El Director es José Quintero, de Panamá, quien en los últimos 15 años ha participado en la presentación de numerosas piezas teatrales en Nueva York.

El tema de la obra, que se desarrolla "en un país latinoamericano", es la historia del ascenso de su protagonista, Paulita, desde actriz hasta esposa de un militar a quien ayudó a adueñarse del poder en su país.

NUEVO PRODUCTO Elimina Rápidamente El Ahogo del Asma

La enfermedad del ASMA tiene su origen en estados de sensibilidad alérgica, tóxica, en estados tensionales, etc. y la causa del ataque o ahogo asmático es la inflamación de los bronquios que reduce el diámetro de los mismos e impide el libre y el normal paso del aire.

UNA FORMULA QUE VA DIRECTAMENTE AL ORIGEN DEL ATAQUE

Los ingredientes medicinales del NEOASMA actúan directamente en las paredes de los tubos bronquiales y sus músculos por su acción vaso-constrictora. De esta manera, NEOASMA descongestiona los tubos bronquiales en una forma asombrosa, dejando que el aire entre en los pulmones libremente y al mismo tiempo facilita la expulsión de las flemas.

NEOASMA es el nombre de este maravilloso producto que se presenta en tabletas fáciles de tomar y en sobres de papel celofán que permite tenerlo siempre a mano.

NEOASMA acaba con la causa del ataque de ASMA. N-9

NEOASMA Acaba con el Asma

Combinación de TV-Microscopio

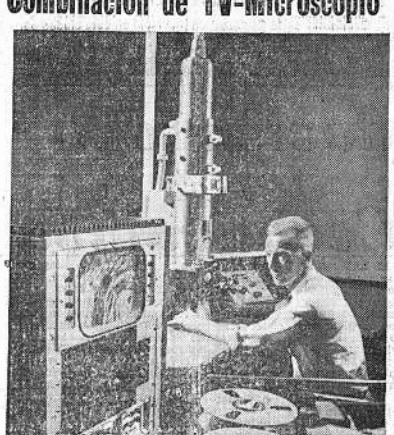

COMBINACION DE TELEVISION-MICROSCOPIO.— En el Laboratorio de la RCA en Camden, Nueva Jersey, un ingeniero muestra un nuevo sistema que combina la intensificación de la imagen y el enfoque de televisión con un microscopio electrónico. Esta combinación con televisión aumenta la visibilidad de la imagen en el microscopio de dos a dos millones de veces más que su tamaño natural. Las imágenes que aparecen en la pantalla fluorescente del microscopio son iluminadas por un intensificador

La tiara del Papa se está exhibiendo en Buffalo, N. Y.

BUFFALO, N.Y. (NA).— La tiara que el Papa Paulo VI usó en su coronación y que fue donada a los católicos de Estados Unidos como muestra de estima por su generosidad, fue exhibida en la nueva catedral de San José en esta ciudad con motivo de la campaña diocesana para el Fondo de Ayuda de los Obispos.

La tiara fue entregada por el Papa al cardenal Francis Spellman, de Nueva York, quien la llevó a su país al finalizar la tercera sesión del Concilio Vaticano II en diciembre pasado. Eventualmente la tiara será exhibida permanentemente en la Capilla Nacional de la Inmaculada Concepción en Washington, D.C.

El obispo Edward E. Swanstrom, director ejecutivo del Servicio de Ayuda Católica —Conferencia Nacional de Bienestar Católico, trajo la tiara a esta ciudad ante la invitación del obispo James A. McNulty, de Buffalo. La tiara fue exhibida (Ene. 24) en la catedral cuando el obispo McNulty ofreció una misa en la cual el obispo Swanstorm predicó para inaugurar la campaña diocesana. La campaña para recaudar ropa y fondos diocesanos para el Fondo de Socorro de los Obispos concluyó el 31 de enero.

Aviso de Remate

BANCO DE CREDITO "SOCOINAGRO"

El Dr. Abelardo Carpio C. Juez 6o. de Instrucción en lo Civil de la Capital, etc.

Hace saber que auto de 11 de enero de 1965, ha señalado para el día 10 de febrero de 1965 a horas 15 p.m., el remate de un Kardex de 14 gabetas x 5 1.000 tarjetas de capacidad, sobre la base de UN MIL CUATROCIENTOS DOCE 00/100 PESOS BOLIVIANOS.— ($b. 1.412.-), de propiedad del deudor GERMAN VARGAS MONTOYA, por haberse así ordenado dentro del juicio coactivo seguido por el Banco de Crédito "Socoinagro", sobre cobro de pesos bolivianos.

Los interesados en dicho remate pueden concurrir el día y hora indicados a la Tribuna de Remates del Palacio de Justicia, previo el depósito de ley; mayores informes en las oficinas del Banco Av. 16 de Julio No. 1615.

La Paz, 25 de enero de 1965.—
P.O. del Sr. J. 6o. Instructor en lo C.
Hugo Aliaga Agramont, Actuario del Juzgado 1o. de Instrucción en lo Civil.

EL ESTOMAGO DEBE ATENDERSE

Muchas personas no le dan importancia al exceso de acidez, malas digestiones, llenura, digestiones lentas y difíciles, lengua sucia, dispepsia y otros malestares, ignorando que estas dolencias o síntomas pueden ser el principio de trastornos mayores. Evite males mayores y haga buenas digestiones tomando una cucharadita mediana de ULKAN después de las comidas o cuando sienta exceso de acidez 5-1

ULKAN PARA EL ESTOMAGO

Convocatoria a Propuestas para adquisición de maquinaria y vehículos con destino a la Junta Departamental de Obras Públicas

Por determinación de la Junta Departamental de Obras Públicas de Potosí, se convoca a propuestas a las casas importadoras del ramo para la adquisición de maquinaria y vehículos, bajo las especificaciones siguientes:

a.— Una tapadora-cargadora de 50 HP. capacidad aproximada de 0.75 metros cúbicos.
b.— Una apisonadora o compactadora a vibración con motor de 2 HP.
c.— Una chancadora a mandíbulas 9" por 16" con motor a gasolina.
d.— Una mezcladora de ½ mts. cúbicos, con motor a gasolina.
e.— Dos camiones volqueta de 5 toneladas de capacidad.
f.— Una camioneta de doble tracción de 1 y ½ toneladas Pick Up.

Los interesados podrán presentar su pliego y especificaciones técnicas en la Administración General de la Junta Departamental de Obras Públicas de la ciudad de Potosí, calle Bustillos s/n. (altos Mercado Nuevo), hasta el día jueves 18 de febrero del presente año a horas 15.

La Junta Departamental de Obras Públicas se reserva el derecho de aceptar o rechazar las ofertas presentadas.

En conformidad a las leyes que regulan la materia, toda propuesta deberá ser acompañada de todos los recaudos del caso.

Potosí, 1º de Febrero de 1965.
LA JUNTA DEPARTAMENTAL DE OBRAS PUBLICAS

CINES

LA PAZ

Tel. 23842.— Matinée, Tanda y Noche: PERDICION con Steve Picaro. Precios: Matinée: 3.00. Tanda y Noche: 3.50 $b.

MIRAFLORES

Matinée y Noche doble: EL NIÑO Y EL DELFIN y RIFIFI EN TOKIO. Tanda: EL NIÑO Y EL DELFIN. Precios: Matinée, Tanda y Noche: 1.50 $b.

TESLA

Tel. 23803.— Matinée, Tanda y Noche el film en tecnicolor: LAS 7 CARAS DEL Dr. LAO. con Arthur O'Conneell, Bárbara Eden y John Erieson. Precios: Matinée: 3.00 y 3.50. Tanda y Noche: 3.50 y 4.00 $b.

MIGNON

Tel. 25144.— Matinée y Noche doble: TAMBORES DEL AFRICA y DONDE ESTAS CORAZON. Precios Matinée y Noche: 2.00 y 1.50 $b.

AVENIDA

Tl. 25409.— Matinée y Noche lunes familiar con el programa doble: DUEÑO DEL MUNDO y TIRANDO A MATAR, en tecnicolor. Tanda: DUEÑO DEL MUNDO, con Vincent Price, en tecnicolor. Precios: Matinée y Noche: 2.00 y 1.50. Tanda: 1.50 y 1.00 $b.

BOLIVAR

Tel. 25051.— Matinée, Tanda y Noche: FESTIVAL DE TOM Y JERRY, en tecnicolor. Precios: Matinée: 2.00 y 1.50. Tanda y Noche: 2.50 y 2.00 $b.

PRINCESA

Tel. 29821.— Matinée, Tanda y Noche: LA CASA DE LA TROYA, tecnicolor, con Ana Esmeralda y Arturo Fernández. Precios: Matinée: 3.00. Tanda y Noche: 3.50 $b.

PARIS

Tel. 29704.— Matinée, doble: LA ISLA SANGRIENTA, con Carl Mohnery MUY JOVEN PARA AMAR, con Pippa Scott. Tanda y Noche: MAGDALENA, LA VIRGEN ATRAPADA, con Sabina Sesselmann.

TRIANON

Tel. 21320.— Desde las 14 horas funciones continuadas, programa doble: CUANTO VALE TU HIJO y CIELITO LINDO, con Luis Aguilar y Rosita Quintana.

SCALA

Tel. 23535.— Matinée, Tanda y Noche: LLEVATELA ES MIA, con James Stewart y Sandra Dee. Precios: Matinée: 3.10 y 3.60. Tanda y Noche: 3.80 y 4.30 $b.

UNIVERSO

Tel. 12660.— Matinée y Noche: LA CAIDA DEL IMPERIO ROMANO, con Sophia Loren, Stepher Boyd y James Mason. Precios: Matinée: 6.10 y 8.10. Noche: Hs. 8.30 y 6.10 y 8.10. Noche Hs. 8.30 5.30 y 3.30 $b.

6 DE AGOSTO

Tel. 23829.— Matinée, Tanda y Noche. La épica insurgencia de un pueblo pacífico contra sus opresores en la mejor película de guerra de todos los tiempos: 4 DIAS DE REBELION, con Lea Massari y Alido Giufre. Aquí Bolivia No. 3. Actualidades mundiales No. 4. Precios: Matinée: 3.10 y 3.60. Tanda y Noche: 3.80 y 4.30 $b. Localidades en venta a partir de Hs. 11 am.

ABAROA

Tel. 10252.— Matinée, doble, en tecnicolor: TRAMPA PARA SOLTEROS y SOLO CONTRA ROMA. Tanda y Noche (sólo para mayores de 21 años) LA PUPA, con Michelinr Mercier y SOLO CONTRA ROMA Precios: Matinée: 1.60 y 2.60. Tanda y Noche: 1.60 y 2.70 $b.

MONJE CAMPERO

Tel. 23333.— Matinée, Tanda y Noche, presenta: ASI ERA PEDRO INFANTE. Precios: Matinée: 3.00 y 2.50. Tanda y Noche: 3.50 y 3.00 $b.

EBRO

Tel. 26764.— Matinée, Tanda y Noche, estreno: EL GALLO GIRO con Luis Aguilar. Precios: Matinée: 1.50 y 1.50. Tanda y Noche: 3.00 y 1.50 $b.

IMPERIO

Tel. 10451.— Matinée, Tanda y Noche, dobles presenta: LLEGARON DOS HOMBRES y LA CONDESA SE RINDE. Precios: Matinée. Tanda y Noche: 2.00 y 1.50 $b.

MURILLO

Tel. 11647.— Matinée, doble: LOS VALIENTES ANDAN SOLOS y EL DIA QUE LA TIERRA SE INCENDIO. Tanda: LA FLECHA DE ORO tecnicolor, con Tab Hunter. Noche, doble: LOS VALIENTES ANDAN SOLOS, con Kirk Douglas y EL DIA QUE LA TIERRA SE INCENDIO, con Janet Munro. Precios: 2.50 y 1.50 $b.

MEXICO

Matinée: 15. Tanda: 18.30. Noche 21.45. Ultimos días de presentación de la película con Cantinflas LA VUELTA AL MUNDO EN 80 DIAS. Precios: Matinée, Tanda y Noche: 3.00 y 2.00 $b.

SAN CALIXTO

Tanda, doble: TAMMY DIME LA VERDAD y HA LLEGADO UN ANGEL, con Marisol y Pulgarcito. No

che, doble: PECADO, con Sarita Montiel y HA LLEGADO UN ANGEL, con Marisol y Pulgarcito. Precios: 2.50 y 1.50 $b.

COLON

Tel. 23477.— Matinée y Noche, la cinta musical de Elvis Presley: PARAISO ESCONDIDO, con Luis Aguilar en Cada Día Da. Noche, doble, sólo para mayores: Marylin, Monroe en TAMPASIONAL y Sarita Montiel en NO CREO EN LOS HOMBRES.

ROXY

Matinée, programa doble: CIRCO NUNCA MUERE y SON Y DALILA. Tanda y Noche: prohibida para menores: DIOS CREO A LA MUJER y NE DE CABARET. Precios:

ANTOFAGASTA

Lunes popular: Matinée y Noche: TIRO DEL ZORRO (epa 1). Tanda: OTRA PRIMAVERA, con Alberto Lamarque y EL CAMINO DEL MUNDO, con Carole Lanois y Laure. Noche: BOLERO INMORTAL, con Elvira Quintana y EL DIA DEL MUNDO.

Próximo estreno TESLA

"MON DO CANE" TECNICOLOR

Presenta:
DISTRIBUIDORA BOLIVIANA DE FILMS

Caja Nacional de Seguridad Social
Convocatoria a Propuestas Nº 5-65

Se convoca a propuestas a las firmas importadoras representantes en el país, para la provisión de las siguientes máquinas:

15 máquinas de calcular eléctricas
2 Máquinas calculadoras impresoras eléctricas

Las propuestas deben ser presentadas en sobre cerrado lacrado hasta hs. 18 del día 18 de febrero del año en curso en la Sección Adquisiciones (Calle Ingavi esq. Pando, Edificio Carrillo — 2º piso).

GARANTIA DE SERIEDAD.— A tiempo de presentar la oferta, deberán acompañar la boleta de garantía por (cinco por ciento) del valor total ofertado, con el membrete de la firma proponente, en papel sellado y con timbre de Ley y con la siguiente leyenda: CONVOCATORIA PROPUESTAS Nº 5-65.

Mayores detalles se consignan en el Pliego de Especificaciones que será proporcionado a los interesados en la indicada Sección de Adquisiciones.

La Paz, 28 de enero de 1965.

GERENCIA GENERAL
Relaciones Públicas

SE COMPRAN TECLES

De cadena tipo "Yale" de 2.0, 3.0, 5.0 y 10 tons.

Se reciben propuesas por escrito en la Secretaría situada en Plaza Venezuela Nº 106, hasta el 15 de febrero de 1965.

La Paz, 5 de febrero de 1965.

BOLIVIAN POWER COMPANY LIMITED

AVISO MUNICIPAL

Por orden del señor Alcalde Municipal se notifica a los empresarios de Bailes de Carnaval propietarios o administradores de locales permanentes: bailes, clubes, boites, confiterías, bares, quintas de recreo etc., que tengan el propósito de ofrecer Bailes de Carnaval, con o sin venta de entradas, la obligación que tiene de solicitar por escrito la autorización municipal respectiva, cuyo plazo se fija improrrogablemente hasta el día lunes 22 del mes en curso hasta horas 18 se hace saber que después de este plazo no se atenderá ninguna solicitud.

La Paz, 6 de febrero de 1965.

EL DIRECTOR DEL TESORO MUNICIPAL

Ministerio de Educación y Cultura

TRAMITE DE TITULOS EN PROVISION NACIONAL PARA EGRESADOS DE LAS FACULTADES DE CIENCIAS MEDICAS

Como consecuencia del incendio de las oficinas del Ministerio de Salud Pública, en las acciones políticas interiores a la Revolución del 4 de noviembre de 1964, han quedado destruidos muchos expedientes que estaban en informe en dicho Ministerio, especialmente los documentos que respaldan el trámite de título en Provisión Nacional de los egresados de las Facultades de Ciencias Médicas (médicos, dentistas, farmacéuticos, etc.) de las diferentes Universidades Nacionales.

Para reparar los perjuicios que están sufriendo los interesados con esa pérdida, se está proyectando un Decreto Supremo, que autorice la reposición de los documentos personales destruidos, y para dicho objeto es urgente que los interesados se presenten al Ministerio de Educación, mediante solicitud escrita y motivada, pidiendo su inclusión en el proyectado Decreto Supremo, ya que la nueva disposición legal, solo surtirá efectos para aquellas personas que sean nominalmente señaladas en la misma y no será de carácter general.

Las solicitudes deberán ser presentadas hasta el miércoles 20 de los corrientes, horas 18.

La Paz, 14 de enero de 1965.

EL SEÑOR OFICIAL MAYOR DE EDUCACION Y CULTURA

UNIVERSIDAD MAYOR DE SAN ANDRES

Departamento de Extensión Cultural

ACTUACION DEL TEATRO EXPERIMENTAL UNIVERSITARIO DEL CUZCO

Representando la obra del escritor Don Gustavo Valcarcel

AMANECER LATENTE

Drama en tres actos

LUNES 8 DE FEBRERO, A HORAS 18:30

ENTRADA LIBRE

PARANINFO UNIVERSITARIO

LEGIO MILITAR DE EJERCITO
"CNL. GUALBERTO VILLARROEL"
JEFATURA DE SERVICIOS

AVISO DE REMATE

Por disposición del Ministerio de Defensa Nacional, se hace saber en subasta pública 8 (OCHO) CABALLOS, sobre la base de $b. 500.— Cada uno, dicho remate se llevará a cabo el día 10 de Febrero próximo a horas 11.00 a.m. en las caballerizas del Colegio Militar del Ejército "Cnl. Gualberto Villarroel" en Irpavi.

Mayores informaciones serán proporcionadas en la Sección de Servicios de dicho Instituto.

La Paz. (Irpavi), 30 de Enero de 1965.

COMANDANTE CNL. DEM., COMANDANTE DEL COLEGIO MILITAR.

(Fdo) Tcnl. DEM., Alberto Guzmán Soriano.

UNIVERSIDAD MAYOR DE SAN ANDRES

Departamento de Extensión Cultural

Facultad de Filosofía y Letras

CONFERENCIAS

DEL

Prof. Marcos Magalhaes Rubinger

Catedrático de Antropología y Etnología de la Facultad de Ciencias Económicas de la Universidad Minas Gerais, Brasil.

SOBRE TEMAS:

Martes 9.— "ORIGEN DEL HOMBRE AMERICANO"
Martes 10.— "LA CUESTION RACIAL"
Martes 12.— "OBSTACULOS Y RESISTENCIAS AL MUNDO SOCIAL"

Horas 18:30, en el AULA LIBRE "A"

AVISO DE REMATE

De acuerdo a la Resolución Suprema Nº 126723, se procederá a poner en subasta pública el remate en pública subasta de un lote de automóviles de las siguientes características Marca "DODGE" Sedán Modelo 1962, cada vehículo con llanta de repuesto en perfecto estado de funcionamiento, de propiedad de las FF. AA. de la Nación sobre las siguientes bases:

1.— Un automóvil sobre la base de . . . . $b. 25.000.—
2.— Un automóvil sobre la base de . . . . " 25.000.—
3.— Un automóvil sobre la base de . . . . " 25.000.—
4.— Un automóvil sobre la base de . . . . " 22.000.—

El acto que se llevará a cabo el día 8 de febrero del presente año en el Gran Cuartel General de Miraflores a horas 10.30.

Los interesados pueden concurrir el día y hora señalados al mencionado local Militar para hacer postura previa el depósito de ley.

La Paz, enero de 1965.

CNL. DEM. MARCOS VASQUEZ SEMPERTEGUI
Comandante Acc. del Ejército.
Estado Mayor del Ejército — Sección IV — Bolivia

Ministerio de Hacienda

DIRECCION GENERAL DE LA RENTA INTERNA E INGRESOS
ADMINISTRACION NACIONAL DE LA RENTA

AVISO SOBRE LA PRESENTACION DE BALANCES

Se comunica a las entidades comerciales, bancarias, industriales, agropecuarias, mineras y todas las empresas que el 31 de marzo próximo, vence el término para la presentación de balances por el ejercicio de dicha fecha en que deberá también abonarse el correspondiente impuesto sobre utilidades.

Se recuerda que la presentación de balances a las oficinas de la Renta, es obligatoria para toda empresa o negocio establecido en el país, aunque se hallen exentos actualmente de tributar. El incumplimiento de esta obligación formal, es sancionada con la multa del 1% sobre capital y reservas por el primer mes, 2% por el segundo y 3% por el tercero y siguientes, según D.S. Nº 5653 de diciembre de 1960.

La Paz, febrero de 1965.

LA DIRECCION

SOCIALES

DIPLOMATICAS

Personalidades de nuestro mundo diplomático y social concurrirán el miércoles al open-house que ofrecerá el Embajador de los Estados Unidos señor Douglas Henderson y señora Dorothy Henderson en su residencia de la Plaza Abaroa.

El Encargado de Negocios de China y la señora Mih ofrecieron una cena de etiqueta al Jefe de la UNESCO en Bolivia y señora Urzátegui que se alejan del país.

Retornó de Cochabamba el señor Alvaro Bonilla, Consejero de la Embajada de Colombia en Bolivia.

CENTRO CULTURAL BOLIVIA-BRASIL

Don Mario Estensoro, conocido crítico de esta capital, dictará mañana una conferencia sobre Héctor Villalobos.

José Assumpcab de Sousa, artista brasileño expondrá a partir del miércoles sus grabados en el Centro Cultural Bolivia-Brasil con los auspicios del Encargado de Negocios del Brasil señor Ivan Ba-

ESCUELA MILITAR DE INGENIERIA "MARISCAL SUCRE"

En nuestras esferas oficiales y militares circulan invitaciones para concurrir al acto de inauguración del año académico en la Escuela Militar de Ingeniería "Mariscal Sucre", que se efectuará hoy a horas 11 en el local de la Escuela.

CENTRO BOLIVIANO AMERICANO

A las 18 horas de esta noche en el Centro Boliviano Americano tendrá lugar la apertura de la Exhibición de Tallados del artista Luis Mérida Barragán.

AUDICION DE LA B.B.C. DE LONDRES

Anoche por la B.B.C. de Londres se escuchó el reportaje realizado al pintor boliviano Fernando Montes que estudia y reside en dicha capital.

HERMANDAD DEL SEÑOR DE LA SENTENCIA

Mañana en los salones del Hotel La Paz se llevará a cabo el té-rummy de las socias de la Hermandad del Señor de la Sentencia para incrementar las obras sociales que auspicia la mencionada institución.

OTRAS NOTAS DE SOCIEDAD

REUNIONES

La señora Livia Montero de Mantilla reunió en un cocktail a sus relaciones celebrando su aniversario natal.

Despidiendo a la señorita María Esther Carrasco, mañana ofrece un té la señorita Silvia Linale.

CUMPLEAÑOS

Recuerda mañana su cumpleaños la señora Lily Mercado de Rondo-na con este motivo será felicitada por sus relaciones.

MATRIMONIO

Circula en nuestras esferas sociales el siguiente parte matrimonial: Jorge Carrasco Villalobos, Elena Jansen de Carrasco, Manuel Crespo Castelú y Sofía Frías de Crespo participan el enlace matrimonial de sus hijos María Esther Carrasco J. y Enrique Crespo F., ceremonia que se efectuará el 17 del presente mes a horas 11 en el templo de María Auxiliadora.

INFANTILES

Mauricio Moreno Guzmán invitó ayer un té a sus amigos, celebrando su cumpleaños.

Igual acontecimiento celebró la niña Patricia Postigó Pacheco y fue agasajada por sus relaciones infantiles.

ENFERMOS

Se medicina el Dr. Luis España.

Guarda cama la señora Mery Carrasco de Campero.

Sigue muy delicado el señor Guillermo Crooker que es atendido en la clínica Santa Isabel.

VIAJEROS

De Lima el señor Julio Quiroga Rivas, Gerente de Braniff.

De la misma capital el señor Alfredo Sanjinés Z.

A Miami la señorita Hilda Rivera.

Con igual destino el señor Raúl Mercado.

De Norte América la señorita Lidia Mostajo.

De Río de Janeiro la señora Zoila de Medina acompañada de sus hijos.

Retornaron de Lima las señoritas Rosario Monroy M. y María Mealla A.

Viajó a Río de Janeiro el joven René Iván Cárdenas del Carpio a proseguir estudios universitarios.

A Lima la señora Olga Bruzzone de Bloch.

A Estados Unidos la señora Nelly Sfeir de Gonzales y su hijo Fernando.

HOMENAJE

El personal de la E.M.U.S.A. realizó ayer una romería al Cementerio General, para depositar una corona en la tumba del que fuera impulsor de la citada firma, Don René Quiroga Rico, recordando el IV aniversario de su muerte.

EUTRAPELIA

EL TIGRE IMPERIAL

En el parque zoológico:

—Este, señoras y señores — dice el guía — es el tigre imperial, capaz de arrancar de un mordisco la cabeza de un asno.

Se oye una voz femenina que dice:

—Martín, no te acerques demasiado

—*—

INDICACION

—¿Conoce a un individuo con una oreja que se llama Jack?

—Es posible, pero ¿cómo se llama la otra oreja?

—*—

ENTRE COMERCIANTES

El dueño de una carnicería dice a su hijo:

—Toma este dinero y ve a comprar dos kilos de azúcar; pero no vayas a la tienda del vecino.

—¿Por qué?

—Porque se le ha roto la balanza y yo le he prestado una.

—*—

CORTESIA

—Dígame: ¿si me muriese iría a mi funeral?

—Naturalmente. ¡Con una gran satisfacción!

—*—

HONRADO

—Debiera usted estar muy honrado, joven — dice el jefe de una gran empresa a un agente de seguros. ¿Sabe que hoy me he negado a recibir a ocho aseguradores?

—Lo sé — responde el agente. Era siempre yo.

—*—

LA NUEVA COCINERA

—Señora, ¿cómo debo decir: "La comida está preparada", o "La comida está servida", o "La comida está en la mesa?"

—Si es como la de ayer, simplemente: "La comida es una porquería".

—*—

EL PARAGUAS

—¿Cómo, ya tienes seis años, y sin embargo, no eres más alto que mi paraguas?

—¿Por qué? ¿Cuántos años tiene su paraguas?

—*—

EL EREMITA

Un excursionista encuentra a un anciano con una larga barba que vive en una gruta de la montaña, y le pregunta:

—¿No se aburre, solo, en este lugar solitario?

—¡Oh, no, sé tantas historietas divertidas! — responde el anciano.

—*—

EXPLICACION

En el restaurante de la estación:

—Camarero, ¿por qué mi porción es más pequeña que la del señor vecino?

—¡Porque su tren sale antes, señor!

ADELGACE
TOMANDO VITAMINAS

Uno de los problemas que han confrontado los que han dejado de comer para adelgazar, ha sido no sólo el sacrificio de no comer, sino la desnutrición que ésto representa.

Con ADELGADINA ha quedado resuelto este caso, ya que la persona come menos, pero está alimentada por la cantidad de Vitaminas que contiene ADELGADINA.

La ciencia médica ha probado que el conservar el peso no es solamente un problema de estética, sino una verdadera necesidad para conservar la buena salud. Debido al exceso de peso, de la "OBESIDAD", se ocultan enfermedades tan malas como la arterioesclerosis, diabetes, enfermedades del corazón y otras. ADELGADINA regulariza el metabolismo de los alimentos, impidiendo que se acumulen las grasas en los tejidos.

ADELGADINA

COMUNICADO
Consejo Nacional de Vivienda

Se comunica a todos los sectores laborales comprendidos dentro las disposiciones del Decreto-Ley Nº 06916 de 3 de Julio de 1964, como ser: maestros de Educación Urbana y Fundamental, empleados públicos y particulares, militares, fabriles, mineros, Guardia Civil y Militar, etc., etc., se presenten en las oficinas del Consejo Nacional de Vivienda situadas entre las Avenidas 20 de Octubre y Fernando Guachalla en la ciudad de La Paz, y en el Interior, ante las Agencias Regionales de cada ciudad, a objeto de programar la construcción de sus viviendas bajo las condiciones principales siguientes:

1º— Poseer un lote de terreno situado dentro el radio urbano con servicios de agua y alcantarillado asegurados.

2º— Disponer de un capital inicial de $b. 5.000.— 10.000.— 15.000.— o más.

3º— No poseer vivienda.

4º— Los tipos y costos de viviendas, así como los plazos y condiciones de financiamiento estarán en función de la renta familiar que perciban.

El término para la inscripción fenece el 15 de Abril del año en curso.

La Paz, Febrero 5 de 1965.

(Fdo): Cnl. Oscar Angulo Santillán,
PRESIDENTE

MODELO PARISIEN

EL MODISTO Jean Patou diseñó este modelo haciendo una mezcla divertida: Patrón de camisa de monte y "cloqué" de seda elegante y de color rosa flamenco, que culmina con el cuello alejado en forma triangular.

MIRILLA INDISCRETA

A los ciudadanos les gusta mucho ver las películas en las que aparece Brigitte Bardot, y ocasionalmente cruzan la frontera con tal propósito. Por eso, en Madrid, se ha decidido que, de ahora en adelante, los films con Brigite podrán ser presentados al público, pero sólo después de haber recortado las escenas en las que la artista francesa no está suficientemente vestida.

—

James Mason acaba de firmar un nuevo contrato con Ely Landau y aparecerá en "La Guerra Secreta" en el papel de un oficial inglés del servicio de contraespionaje. Mason necesitó trabajar mucho para poder abonar a Pamela, su ex-mujer, 1 millón y medio de dólares estipulado en su divorcio. Sin embargo, está pensando casarse de nuevo, esta vez con la condesa Vivi Stokes Taylor Crespi, con quien le une una estrecha amistad. Como lo indican sus nombres, la condesa ha estado casada dos veces y tiene un hijo de doce años.

—

Carlo Ponti ha conseguido rápidamente su naturalización francesa y puede ahora unirse legalmente con Sofía Loren tan pronto como esté divorciado de su primera mujer italiana. Sofía está entusiasmada. Esperó trece años esta posibilidad, y, a pesar de que Ponti no se parece a un Adonis y es 22 años mayor que ella, Sofía sigue que riéndole y afirma que lo querrá toda la vida.

—

Leslie Caron se encuentra en Londres donde va a decidirse la suerte de sus hijos, Christofer, de 7 años, y Jennifer, de 6. A comienzos de febrero, se presentará las causas de su divorcio del director inglés, Peter Hall, que insiste para que los niños le sean entregados para colocarlos en una escuela inglesa. Por lo contrario, Leslie Caron considera que los niños necesitan todavía el calor materno. De tenerlos con ella en California donde la retiene su trabajo, los matricularía en una excelente escuela de tipo inglés, donde están también educados los hijos de Gregory Peck. Leslie Caron no podrá casarse antes de tres meses y se niega a anunciar su próximo matrimonio con Warren Beatty. Pero, ya se anticipa este acontecimiento.

—

Abbe Lane tendrá pronto la oportunidad de actuar en la pantalla fuera de Italia, como lo deseaba, en una película de Sy Bartlett titulada "Mujer en París", y trata de organizar sus actividades futuras en consecuencia.

—

Zsa-Zsa Gabor dice: "Es mucho mejor cuando un hombre quiere más a la mujer, que vice-versa".

TRAJE DE TARDE. Confeccionado en crespón verde reseda drapeado ligero y muy sobrio, este conjunto para tarde tiene escote en forma de V. con cuello triangular.

DESPERTAR COOPERATIVISTA...

(Viene de la pág. 3)

ra edificar una modesta vivienda de tejas y ladrillos en vez de la choza de motacú, tal como sucedió en el barrio del Lazareto con la Cooperativa San José Obrero, asesorada por el R. P. Roberto Kelly, de la Sociedad de Santiago Apóstol en las obras del Cardenal Cushing.

Los ejemplos citados nos dan material para presentar un balance de realizaciones positivas, sin embargo, todavía hay más, pues gracias a estas cooperativas comienza una vida comunitaria, en donde se emulan entre vecinos de un pueblo o un barrio, un sindicato o una asociación, el sentido de responsabililidad, dando valor a ese ingrediente de la producción que, es el capital, el cual se lo aprecia más cuando se lo forma en la casa y con sacrificio, para luego usufructuar del dividendo que significa una vida mejor.

En Santa Cruz, hay cooperativas parroquiales, como las de Jesús Nazareno, San Roque, N. Sra. de Fátima del Paraí; las hay en los pueblos como Portachuelo, Samaipata, Warnes, en los sindicatos como el de transportistas 21 de Mayo, los maestros urbanos, los empleados de la Universidad y en empresas como Yacimientos, Bartos, Gulf, Parker, etc.

Cuál es el origen del despertar cooperativista? Sensillamente la labor de la Iglesia, pionera del desarrollo de la persona humana, que ahora ha puesto su empuje, su organización y corazón a estas asociaciones que luego quedan en manos de laicos cuando están capacitados para conquistar la confianza que supo crear el sacerdote en tantos núcleos. Parte del éxito se debe a los programas especializados de la Alianza para el Progreso, que con las realizaciones logradas por las Cooperativas de Ahorro y Crédito, se muestra un ejemplo vivo de lo que puede el esfuerzo propio cuando más del 80 por ciento es obra de hombres que saben que la Providencia derrama abundantes gracias a los que se ayudan a sí mismo, buscando ser los dueños de sus propios destinos.

RESTRICCIONES PARCIALES EN EL SUMINISTRO
DE CORRIENTE ELECTRICA

A pesar de que en la última quincena ha llovido en las cabeceras de los Valles de Zongo y Milluni en forma normal para esta época del año, existe aún el grave peligro de que los lagos respectivos no lleguen a llenarse antes de la próxima época seca, por haber llegado el nivel de los mismos el 1º de enero último al punto más bajo de los últimos quince años. Eventualidad aquélla que debemos evitar a todo trance, puesto que los servicios de agua potable y de electricidad de la ciudad en la época de invierno depende de tales lagos.

Por lo anterior, a partir del lunes próximo, 8 de febrero, implantaremos con la debida autorización municipal el siguiente programa suave de restricciones:

DIAS LUNES — MIERCOLES — VIERNES

Alimentadores	Horas	Horas
Busch	9.00 — 9.45	19.15 — 19.45
Iturralde	9.30 — 10.15	19.30 — 20.00
Chijini	10.00 — 10.45	19.45 — 20.15
Sopocachi	10.30 — 11.15	20.00 — 20.30
Obrajes	11.00 — 11.45	20.15 — 20.45
San Francisco	11.30 — 12.15	20.30 — 21.00
Abaroa	12.00 — 12.45	20.45 — 21.15

DIAS MARTES — JUEVES — SABADOS

Fátima	9.00 — 9.45	19.15 — 19.45
San Jorge	9.30 — 10.15	19.30 — 20.00
Línea Nº 1	10.00 — 10.45	19.45 — 20.15
Miraflores Bajo	10.30 — 11.15	20.00 — 20.30
Monticulo	11.00 — 11.45	20.15 — 20.45
Garita	11.30 — 12.15	20.30 — 21.00
América	12.00 — 12.45	20.45 — 21.15

NOTA. — Cuando las circunstancias del momento lo permitan, las restricciones en horas de la tarde podrán ser parcial o totalmente suspendidas.

La Paz, 5 de febrero de 1965.

BOLIVIAN POWER COMPANY LIMITED

ESCUCHE CADA DIA LA NOVELA "COLGATE"
CREMA DENTAL COLGATE
Distribuidores: SIDEC OVERSEAS
RADIO NUEVA AMERICA - Hrs. 8.30-14.= Y 21.ª

PRESENCIA Deportes
La Paz (Bolivia), Lunes 8 de Febrero de 1965

PARA TODO EL PAIS SE TRANSMITE LA NOVELA
CREMA DENTAL COLGATE
Distribuidores: SIDEC OVERSEAS
NUEVA AMERICA DIARIAMENTE 8.30-14.=

Boca Juniors ganó a Deportivo Quito 2 a 1

Argentinos no convencieron, según críticos

QUITO, 7 (AP).— Boca Juniors de Argentina derrotó hoy a Deportivo Quito por 2 a 1. El cotejo se cumplió en el estadio olímpico "Atahualipa" y fue la primera victoria del team "xeneize" en su primer compromiso por el torneo por la Copa Libertadores de América. El primer tiempo del encuentro terminó 0-0, y recién en la segunda parte del partido los arcos de uno y otro conjunto pudieron ser vulnerados.

Antonio Rattín abrió el marcador a los 54 minutos y Paucar empató a los 62.

El mismo Rattín dio el gol del triunfo a los visitantes a los 67 minutos.

Asistieron unos 26.000 aficionados que pagaron 420.000 sucres.

Los jugadores locales se vieron muy nerviosos al principio y los argentinos muy seguros, pero a pesar de eso no hubo mercado dominio. A los 35 Rojas del Boca y Alvarez del Quito fueron expulsados por el árbitro brasileño Armando Márquez.

Deportivo Quito cambió a Guerra por Torres, lo que hizo reaccionar ligeramente a los locales que sin embargo siguieron careciendo de efectividad en los ataques.

El primer gol de Rattín fue con un tiro raso y cruzado. Paucar batió al guardameta visitante Roma con oportuno remate que hizo entusiasmar al público hasta el delirio. Pero poco duró el gusto pues Rattín aprovechó un tiro libre cobrado por Rulli para rematar y obtener el tanto del triunfo del Boca.

"Boca venció pero no convenció", dijo un experto ecuatoriano. Según los comentaristas argentinos el Boca no respondió a lo que se esperaba.

Boca alineó con Roma, Silvero, Marzolini, Simeone, Rattín, Orlando, Rulli, Menendez, Rojas, Silvera y Gonzales.

Deportivo Quito con Allende, Romanelly, Guerrero, Alvarez, Muñoz, Galárraga, Contreras, Paucar, Guerra, Ordóñez y Larrea.

Boca y Strongest de Bolivia jugarán el domingo próximo en La Paz. Boca viajará mañana a Lima.

LLEGA EL JUEVES.— Equipo de Boca Juniors que con excepción de Magdalena, Angel Rojas y Ferreira, ganó ayer en Quito 2 a 1. Silvero, Alfredo Rojas y Menéndez, suplieron a los tres mencionados. Llegan el jueves, pero hoy viajan a Lima.

SPORTING RECUPERO LIDERATO EN LISBOA

LISBOA, 7. (AP.) — El Sporting venció hoy por 3-1 a Oporto regresando al grupo de los primeros equinos del campeonato de fútbol de Portugal.

El campeón Benfica arrolló al Leixoes 4-0.

Los goles del Sporting fueron hechos por el extremo izquierdo Silva y el centro delantero Lourenzo (2). El del Oporto lo hizo el interior derecho Carlos Manuel.

Una vez más dos de los delanteros más temibles de Europa, Eusebio y Torres, se encargaron de la anotación del Benfica, al que ya se considera como ganador del campeonato. Eusebio agregó 2 goles para un total de 25 en la temporada, mientras Torres hizo 3 para llegar a 17. Son primero y segundo en la lista de goleadores.

Real Madrid ganó al Valencia y mantiene 1er. puesto en España

ATLETICO VENCIO AL LEVANTE

MADRID, 7 (AP).— Real Madrid venció al Valencia 3-0 y conservó el primer lugar en el campeonato de fútbol de España después de la vigésima primera jornada.

Jugando en su casa, el Madrid no tuvo dificultad en ganar; los goles fueron hechos por Gento y Amancio en la primera parte y Puskas en la segunda.

Atlético de Madrid se anotó apretada victoria de 1-0 contra el Levante como visitante, manteniéndose en segundo puesto con un punto menos que el Real Madrid. Ugarte anotó el gol a los 66 minutos.

Español se impuso al Zaragoza por 4-2 en rudo partido. Kargas (3) y Wall anotaron por el equipo de casa y el brasileño Canario e Isasi por los visitantes. El Zaragoza va en tercer lugar.

Atlético de Bilbao y Barcelona empataron sin anotación en partido de rápidos ataques pero mala puntería de los delanteros.

Re, del Barcelona, sigue en primer lugar de goleadores con 20, seguido de Ansola del Betis con 15.

El Sevilla ganó al Betis 4-2 en partido bien jugado entre los dos rivales regionales. Gallego (2), Achúcarro y Rivera anotaron por los ganadores y Bosch y Azcarate por el Betis.

Córdoba superó a Oviedo 1-0 en mal encuentro, con Miralles anotándo a los 3 minutos del segundo tiempo.

Murcia venció al Coruña, Sotanero del campeonato, por 2-0; el Coruña jugó a la defensiva todo el tiempo pero el Murcia presionó y obtuvo sus dos goles en los últimos 15 minutos por medio de Silvestre y Ribada.

Posiciones de los cinco primeros equipos: Real Madrid 33 puntos; Atlético de Madrid 32; Zaragoza 28; Barcelona 25 y Valencia 24.

SE PREPARA THE STRONGEST.— Los atigrados hicieron preparación física como parte inicial del plan de preparación para el cotejo del domingo frente a Boca.

Lanerossi dio la sorpresa al derrotar al Milán 1-0

QUITANDOLE EL INVICTO EN LA COMPETENCIA

ROMA, 7 (AP).— Lanerossi de Vicenza dio la sorpresa de vencer hoy por 1-0 al Milán en el propio terreno de los líderes del campeonato propinándoles su primera derrota en el torneo.

La derrota dejó atónitos a los aficionados locales, que acudieron en gran número al estadio de San Siro en Milán para ver la reaparición del brasileño José Altafini.

A pesar de la derrota, el Milán se mantiene firme en el primer lugar del campeonato con 33 puntos, 5 más que su tradicional rival el Internazionale de Milán, que jugó fuera de casa y venció al Messina 1-0.

La vigésima jornada del torneo marcó el regreso al juego rudo, a pesar de las reglas recientes de la liga italiana fijando castigos mayores para los jugadores.

El italiano Longo, del Cagliari, y el brasileño Angel Sormani, del Sampdoria, fueron expulsados por juego rudo. Otros sufrieron lesiones en choques con sus contrarios.

El extremo izquierdo Colaussi hizo el gol con que Lanerossi venció al Milán, a los 42 minutos del primer tiempo, y después el Lanerossi se puso a la defensiva y cerró todos los caminos para proteger su ventaja.

Joaquín Pieró, centro delantero español del Internazionale, anotó a los 40 minutos del primer tiempo el gol con que su equipo venció al Messina.

A pesar que el Internazionale jugó prácticamente con 10 hombres porque el delantero español Luis Suárez estuvo cojeando la mayor parte del juego, el Messina no pudo empatar.

El campeón defensor Bologna derrotó al Génova 2-1. El Bologna, con ases extranjeros como Harald Nielsen de Dinamarca y Helmut Haller de Alemania tuvo que batallar mucho para ganar. Su interior derecho italiano Turra anotó a los 30 minutos pero otro italiano, Bicili, empató por el Génova tres minutos después.

El extremo Ezio Pascutti con un remate de cabeza dio el triunfo al Bologna a los 44.

En el segundo tiempo Bologna jugó con 10 elementos porque Turra tuvo que salir, lesionado en un choque.

Juventus de Turín arrolló a Catania 4-1 y conservó el tercer lugar con 27 puntos, uno menos que el Internazionale. El centro delantero brasileño Dino da Costa, substituto del argentino Néstor Combin, que resultó lesionado el domingo pasado, hizo el primer gol del Juventus a los 27 minutos. El extremo italiano Menichelli anotó 3 veces por el equipo local, mientras Danova hizo el gol del Catania.

Gerardo Torres es nuevo titular de la "U" para la gestión 1965

El Dr. Gerardo Torres es el nuevo presidente del Club Universitario, que este año está empeñado en cumplir una mejor actuación en el Torneo Oficial de Fútbol.

La elección del nuevo directorio tuvo lugar el sábado, en el local de la Universidad de San Andrés.

La nómina del directorio para la presente gestión está integrada de la siguiente manera: Presidente, Dr. Gerardo Torres, Vice-presidente, Armando Villafuerte; Tesorero, Ing. U. Lazo, Secretario General Dr. Raúl Vizcarra, Secretario de Actas: José Aguilar, Secretario de Relaciones y Propaganda Dr. Armando Soriano Badani, Fiscal General. Dr. Walter Torricos, Secretario de Deportes, Jorge Saavedra.

ROELANTS GANO LA CARRERA DE HANNUT

HANNUT, Bélgica, 7. (AP.) — El belga Gastón Roelants, campeón mundial de 3.000 metros Steeplechase, ganó hoy aquí la carrera internacional de Hannut de 10 kilómetros a campo traviesa.

Cincuenta metros llegó en segundo lugar el norteamericano Jim Budd Edeln, y el británico Ron Hill ocupó el tercero.

Roelant hizo 31.49, Edeln 32.01.8 y Hill 32.07.

EL "ODION" PERDIO EN GUATEMALA 2-1

GUATEMALA, 7. (AP.) — El campeón de fútbol Aurora, de Guatemala, derrotó hoy por 2-1 al Orión, subcampeón de Costa Rica, en partido que resultó discreto.

Club The Strongest realizó ayer 90 minutos de gimnasia

HOY SE INICIA LA VENTA DE LOCALIDADES

Con una sesión de gimnasia The Strongest inició su preparación para el match que cumplirá el domingo con Boca Juniors por el Torneo de Campeones. Durante 90 minutos estuvieron trabajando bajo las órdenes del preparador físico La Fuente y la supervigilancia de Juan Valenzuela.

Estuvieron ausentes, Cobo, Cainzo, A. Torres, Bravo, Fernando Gutiérrez, Reyes y Alfredo Soria, que serán suspendidos. Diaz gozó de permiso, y entrenaron 14 jugadores: Walter, Dueñas, Aguirre, Ramírez, Vargas, Di Lorenzo, Valles, Rada, Ballesteros, Quevedo, Arteaga, Soliz; Pacheco y Willy Gutiérrez.

Hoy, proseguirá la preparación con otra sesión de gimnasia y mañana descansará para realizar su primera práctica de fútbol el miércoles.

Esta noche los directivos del team "atigrado" sostendrán una reunión con los jugadores a fin de intercambiar ideas respecto al domingo. Por otra parte desde hoy, comenzará la venta de entradas en el local de la Asociación de Fútbol y en The Strongest. El valor de las entradas es el siguiente:

Butaca numerada $b. 60. Preferencia $b. 25. General $b. 15.

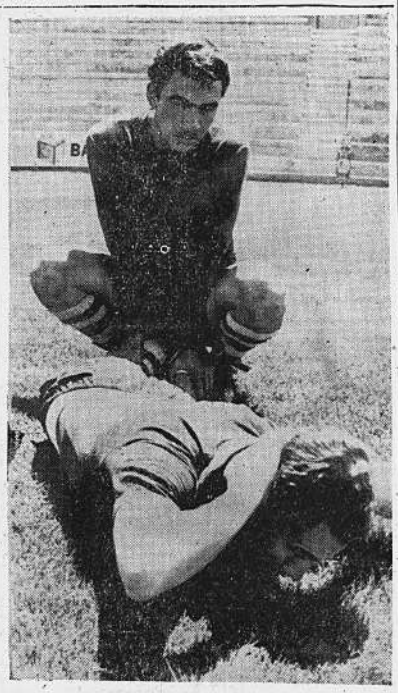

SOLIZ Y BALLESTEROS.— Disciplinadamente cumplieron su parte, Soliz y Ballesteros, que en el grabado aparecen cumpliendo órdenes del preparador físico.

Micronoticias

AUCKLAND, NUEVA ZELANDIA, 7 (AP).— El campeón de Wimbledon Roy Emerson, de Australia, se enfrentó a una vigorosa resistencia del joven tenista francés Pierre Darmon, pero lo venció finalmente por 3-6, 8-6, 7-5, y 6-3, convirtiéndo el titulo del torneo internacional de tenis de Auckland.

Emerson en pareja con su compatriota Fred Stolle, también después el titulo masculino de dobles al derrotar a Pierre Darmon, francés, y al campeón neozelandés, Lew Coop por 6-4 y 6-2.

— * —

LIMA, 7 (AP).— La prensa justifica el triunfo de Alianza Lima grado por el Alianza contra el Flamengo de Brasil.

"La Prensa" dice que "sin desmerecer no es nada del mundo".

"El Comercio" dice que "es valioso el triunfo del Alianza no porque haya brindado un fútbol de alta calidad sino porque luchó y superó a un adversario de la talla del Flamengo".

La Crónica menciona "el triunfo inobjetable que obtuvo anoche el Alianza sobre la poderosa escuadra del Flamengo".

— * —

GUADALAJARA, MEXICO, 7 (AP).— San Lorenzo de Almagro, de Argentina, derrotó 1-0 al Guadalajara, campeón de México, ante 43,000 espectadores en el estadio Jalisco.

— * —

BUENOS AIRES, 7 (AP).— Ramón La Cruz, campeón americano semipesado derrotó anoche por veredicto unánime al brasileño Juarez de Lima en 10 vueltas.

El argentino dominó totalmente pero no pudo dar el golpe. Utilizó fuertes ganchos al cuerpo combinados con ataques a la cabeza en un ataque sistemático que no le dio oportunidad alguna al brasileño de lanzar una contraofensiva.

Fue el segundo triunfo del argentino sobre de Lima.

Ambos pesaron 66.500 KGS.

— * —

MEXICO D.F., 7 (AP) — El ex brasileño Didi, del Botafogo de Rio de Janeiro, ha accedido a jugar con el Atlante de la ciudad de México, según se anunció hoy.

En una entrevista para el diario deportivo "Esto", Didi dijo que pensaba jugar dos años más y después convertirse en entrenador.

"México es una ciudad progresista y creo poder hacer aquí mi vida y contribuir a la formación de jugadores", dijo Didi. "Tengo la experiencia del Perú, donde en un año formaron elementos de categoría. Así que me quedo en México para jugar con un grupo de jóvenes, pensando en 1970 que ustedes tienen al compromiso de la copa del mundo".

Torneo "Libertadores de América"

EQUIPOS	Pj	Pg.	Pe.	Pp.	Gf.	Gc.	Pts
The Strongest	1	1	0	0	1	0	2
Boca Juniors	1	1	0	0	2	1	2
Deportivo Quito	2	0	0	2	1	3	0

— * —

La próxima fecha: The Strongest vs. Boca Juniors en La Paz el próximo domingo.

VUELVEN A ENTRENAR.— Hoy a mediodía, volverán a entrenar los players de Strongest. A la sesión de preparación física de ayer, faltaron varios jugadores. Valenzuela confía en la disciplina de sus hombres.

LA PRESELECCION DE BASKET SERA DESIGNADA ESTA NOCHE

PROCLAMANSE CAMPEONES 1964

Esta noche será nominada la preselección local de basket que participará en el Torneo Nacional de Colquiri, representando a la Asociación de La Paz. PRESENCIA pudo conseguir la lista parcial de algunos de los nombres cuyo total llega a 22. La lista está encabezada por Rodo Aliaga, Enrique y Edgar Pozo, Javier Nuñez del Prado, Néstor Benavente de Ingavi; René Verduquez, Augusto Camacho, Enrique Rodriguez, Mario Orrico y Mario Galindo de Macabi; Canudas y Morales de Always Ready.—

Asimismo se barajan los nombres de Roberto Aillón, Pepe Paz y Eustaquio Ortuño, para hacerse cargo de la dirección técnica del plantel. Por otra parte los entrenamientos de la preselección comenzarán de inmediato.

Finalmente se proclamará a los campeones del torneo 1964, y luego se fijará fecha para la primera Asamblea General Ordinaria donde se elegirá al nuevo presidente de la entidad.

Jorge Jaúregui, es hasta el momento el candidato para proseguir como presidente de la institución local.