CENTRAL DE BOLIVIA

PRESENCIA

AÑO XIII — Nº 2.372 — LA PAZ, (BOLIVIA) SABADO 6 DE FEBRERO DE 1965 - EDICION DE 8 PAGINAS — Pe. 0.50

Loción RESTAURADORA Vitabel
discreta-eficaz-progresiva
VUELVE EL CABELLO A SU COLOR NATURAL

SALUD Y ALEGRIA PARA LOS NIÑOS
RIN CHIQUITO
FABRICADO ESPECIALMENTE PARA LOS NIÑOS
SABOR AGRADABLE
CURA LOS DOLORES DE MUELAS Y OIDOS, GRIPE Y MALESTARES. INOFENSIVO

ACUERDO entre los partidos acerca del papel que jue- [illegible] FF.AA. en la candidatura presidencialista del G:al. [illegible]. De izquierda a derecha: Mario Gutiérrez Gutié- [illegible] (FSB), Juan Lechín (PRIN), Walter Guevara (PRA), Ben- [illegible] Miguel (PDC), Alberto Crespo Gutiérrez (UPDC), Her- [illegible] Lizón Zuazo (MNR) y Enrique Hertzog (PURS).

COMITE DEL PUEBLO EXIGE LA RENUNCIA DE RENE BARRIENTOS

El Comité Revolucionario del Pueblo ha pedido la renuncia del Gral. René Barrientos Ortuño de la Presidencia de la Junta Militar de Gobierno, como requisito constitucional previo a su postulación como candidato a la primera magistratura de la República. De otra parte, ratificando la posinismo, el nombrado Comité ha oficializado su impugnación al futuro Estatuto Electoral, en cuya redacción no intervienen los representantes de partidos.

El Comité Revolucionario del Pueblo cumplió ayer una nueva reunión con participación de todos sus miembros: Falange, PRIN, Partido Demócrata Cristiano, calificados como las fuerzas políticas de mayor importancia en el momento actual, y el PIR cuyo retiro de ese organismo fue posteriormente revisado por sus dirigentes. Un delegado estudiantil también se hizo presente en esa reunión que se caracterizó por el entendimiento y cordialidad de los delegados.

La resolución que ayer aprobó fue propuesta por el PRIN y aprobada por unanimidad. Hubo un breve debate cuando el PIR pidió que se retirara un punto de la resolución en que se acusaba a Barrientos de usar la misma electoral que Víctor Paz Estenssoro, para asegurarse el triunfo en los comicios de septiembre aprovechando de los recursos que dispone desde el Poder Ejecutivo. Dicho punto, al final, fue retirado del proyecto.

El documento aprobado en su parte consideraba, señala que el Comité Revolucionario del Pueblo se pronunció en anterior oportunidad, en sentido de exigir el respeto del artículo 87 de la Constitución vigente, precepto por el cual todo candidato a la Presidencia o Vicepresidencia de la República debe hacer dejación de su cargo para habilitarse como tal. Añade que el Gral. René Barrientos, al postular como candidato presidencial sin hacer dejación de su cargo, está cometiendo grave transgresión de los preceptos constitucionales, desvirtuando, de otra parte, la promesa de las Fuerzas Armadas de lograr la constitucionalización del país sin ingerencias de la Junta en las elecciones ni su patrocinio a candidatura alguna.

El Comité Revolucionario del Pueblo señala, además, que los partidos son los instrumentos naturales de la ciudadanía para que ésta exprese su voluntad. Con tales argumentos, la resolución del Comité señala.

1.— Pedir la renuncia previa del Gral. René Barrientos Ortuño para que se habilite como candidato a la Presidencia, en cumplimiento de la Constitución Política del Estado y a la promesa de las FF.AA. de no intervenir en política, menos de propiciar candidatura alguna.

2.— Afirmar que la aprobación de una nueva Ley Electoral, por muy democrática que sea, no significará ninguna garantía para la ciudadanía si es que desde el Poder Ejecutivo se presiona para torcer la voluntad popular del país.

COINCIDEN JEFES POLITICOS:

BARRIENTOS NO PUEDE SER PRESIDENTE Y CANDIDATO

Los jefes de partidos políticos coinciden en observar la [illegible] del Gral. René Barrientos, porque simultáneamen- [illegible] la Presidencia de la Junta Militar de Gobierno y [illegible] una activa campaña electoral como candidato a Pre- [illegible] Constitucional. Los partidos dicen que esperan el pro- [illegible] de las FF.AA. respecto a los apresos electo- [illegible] de Barrientos.

[illegible] Gutiérrez Gutiérrez, Je- [illegible] Falange y el político que [illegible] últimas semanas ha ve- [illegible] diendo en que no pue- [illegible] nuevo gobierno sin la [illegible] ción de su partido, tan [illegible] como la fuerza más con [illegible] que hizo durante do- [illegible] los gobiernos del MNR, [illegible] gorico al declarar:

[illegible] que a los jefes politi- [illegible] opuesto a las Fuerzas [illegible] pronunciarse sobre las [illegible] del Gral. Barrientos. [illegible] quiere saber si la revo- [illegible] llamada Restauradora, [illegible] la hemos entendido, [illegible] hecha para restaurar [illegible] días o si es restaura- [illegible] la dominación a este [illegible] Falange se opone a [illegible] Gral. Barrientos postule [illegible] candidato, pues tiene de- [illegible] cualquier otro clu- [illegible] pero exige que se ha- [illegible] primero lo que presida [illegible] libres como manda- [illegible] como candidato. Los [illegible] no pueden estar some- [illegible] imposición por la Junta Mi- [illegible] mismo deseo es que to- [illegible] candidatos estén en la [illegible] elección, en el llano co- [illegible] las fuerzas democrá- [illegible] a reclamar el apoyo [illegible] ciudadanía. Falange pi- [illegible] ejército que cumpla su [illegible] de presidir elecciones [illegible] para dar a los partidos [illegible] oportunidad de ganar el po- [illegible] las urnas y por medios [illegible]

[illegible] adhiere a la proclama- [illegible] Barrientos por los fun- [illegible] de la Corporación de [illegible] Gutiérrez dijo: "Son [illegible] deplorables que nos [illegible] a la época de Paz Es- [illegible] Ellas no dignifican en [illegible] Gral. Barrientos".

[illegible] de la COB y Jefe del [illegible] Lechín Oquendo, ra- [illegible] manifestado en su ul- [illegible] conferencia de prensa, al [illegible] a Barrientos de que [illegible] los meses de gobierno [illegible] una labor administ- [illegible] de la dedicado, dijo, a [illegible] una tarea proselitista [illegible] dineros del Estado [illegible] fines políticos. En opi- [illegible] Lechín, el prestigio que [illegible] el Ejército el 4 de no- [illegible] puede ser empañado [illegible] imponer a su can- [illegible] desconociendo la volun- [illegible]

[illegible] Guevara declaró que [illegible] no hecho por su ex-co- [illegible] político René Ba- [illegible] Quiñó, no es ninguna [illegible] porque desde hace tres [illegible] General había decidi- [illegible] lanzar como candidato [illegible] elecciones. El Jefe del [illegible] dijo que el problema [illegible] aclarar si el General [illegible] derogar la Constitución [illegible] proclamó. En to- [illegible] posibilidades del triun- [illegible] del Barrientos, Gue- [illegible] que no caben los acer- [illegible] país de política al- [illegible] donde el candidato [illegible] Paz resulta ganador. [illegible] San Miguel, el segundo [illegible] dentro de la jerarquía [illegible] Demócrata Cristia- [illegible] que los partidos y [illegible] deben exigir que [illegible] el artículo 87 de la [illegible], sobre renuncia de [illegible] públicos con seis [illegible] anticipación si quie- [illegible] a la Presidencia. [illegible] que se habla la de- [illegible] esta debe comenzar [illegible]

[illegible] Crespo Gutiérrez, Pre- [illegible] de la Unión Popular De- [illegible] Cristiana que aglutina [illegible] otros grupos politi- [illegible], dijo que la deci- [illegible] Presidente de la Jun- [illegible] Gobierno "vieta de nuli- [illegible] electoral de septiem- [illegible] ha un indisimulado [illegible] por los partidos poli-

[illegible] ticos, a más de la intención de utilizar el poder que el Ejército y el pueblo le han delgado". A añadió que de no modificar Barrientos su conducta, la UPDC pedirá a los partidos que tomen medidas adecuadas en defensa de los derechos cívicos de los ciudadanos.

Los dirigentes del partido derrocado el 4 de noviembre, analizaron ayer la situación política a la luz de los últimos acontecimientos. Hoy hará conocer su criterio.

DOBLE INCOMPATIBILIDAD

Enrique Hertzog, Jefe del PURS y ex-Presidente de la República, cuyo partido fue el primero en sugerir el nombre de Barrientos como candidato presidencial y que ahora tiene en estudio un pronunciamiento sobre las últimas actitudes del Presidente de la Junta, hizo conocer su criterio:

"El Gral. Barrientos está obligado a obedecer la Constitución y esperamos que así lo haga pa ra que los gobernados también se obliguen a obedecerla. Encontramos una doble incompatibilidad, la legal y la moral. En lo legal, la Constitución no admite interpretaciones; o impera la fuerza del derecho o gobierna el derecho de la fuerza. En lo moral, no se justificaría el derrocamiento del régimen del señor Paz Estenssoro, si se ha de incurrir en los mismos errores.

Barrientos insiste:

"Voy a ser candidato"

GRAL. RENE BARRIENTOS ORTUÑO

El Presidente de la Junta Militar de Gobierno declaró ayer, enfáticamente, su determinación de postular como candidato a la Presidencia de la República. Esa decisión fue adoptada por el Gral. René Barrientos Ortuño a escasos 15 días de haber declarado, en Ucureña, que no postularía a la candidatura presidencial, motivo por el cual los campesinos iniciaron una serie de presiones —amenazaron con declararlo traidor, bloquear caminos y declarar huelga de hambre— en procura de lograr que Barrientos acepte la candidatura.

A tiempo de abandonar el Palacio de Gobierno, el Gral. Barrientos Ortuño fue entrevistado para que aclare el asunto. En principio. Barrientos eludió la pregunta concreta: "General, usted anunció su decisión de ser candidato a la Presidencia, ¿puede aclarar algo al respecto?". La respuesta presidencial fue: "El pueblo es el que ha dicho que debo ser candidato".

"Sin embargo, General, usted habría declarado su decisión de ser candidato Presidencial". Barrientos Ortuño fue, ya, más explícito: "Voy a ser candidato y no voy a dejar, tampoco, la Presidencia de la Junta".

Surgió la nueva interrogante: Irá Ud. con el apoyo de algún partido político?". El Presidente anotó: "Espero que los partidos políticos decidan eso, pues yo no puedo hacerlo. Yo he llamado a la unidad y lo sigo haciendo". Se le consultó cuál sería su actitud en caso de que no hubiera partido que lo apoye y la respuesta de Barrientos fue sencilla: "Siempre habrá, pues, algunos partidos políticos de buena voluntad que nos acompañen, puesto que el pueblo entero nos está acompañando".

Firma americana ofreció a Bolivia crédito de 25 millones de dólares

SE TRATA DE LA TITAN TRACTOR CORPORATION, QUE ADEMAS CONCRETARA LA ENTREGA DE LOS 500 TRACTORES TIPO PARA EL AGRO BOLIVIANO.—

Los integrantes de la empresa americana Titan Tractor Corporation, anunciaron, en conferencia de prensa realizada ayer en los salones del Hotel Crillón, haber ofrecido un crédito de 25 millones al Gobierno de Bolivia. Dijeron que este ofrecimiento consiste en que el Gobierno boliviano escoja cualquier banco de los Estados Unidos, para que la suma sea depositada y sirva de respaldo a una emisión de moneda nacional. Estos fondos dijeron, tienen el exclusivo fin de ser invertidos en planes de desarrollo económico. Añadieron que el dinero depositado obtendría ganancias en los intereses los mismas que irían a beneficio propio del Gobierno boliviano.

Los ejecutivos de la indicada empresa americana tuvieron palabras de elogio para el Gral. Barrientos y los Ministros de Economía, Agricultura y Asuntos Campesinos, por la concepción clara de los propósitos que los guían en lograr el progreso nacional.

500 TRACTORES A $US. 2.000.-

El principal objetivo de los integrantes de la Titan Tractor ha sido el interesar a las autoridades de la Junta en la adquisición de 500 tractores, de tipo chico. Estos tractores tendrán un costo aproximado de dos mil dólares, pagaderos en siete años, con interés del siete por ciento, sin anticipos a tiempo de su entrega. El tractor tiene una potencia de 12 1|2 caballos de fuerza, enfriamiento por aire, marcha a gas y consumo mínimo. Las pruebas de eficiencia de la máquina ha sido realizadas en Santa Cruz antes los integrantes de la Federación de Cañeros. El Banco Central será la entidad que avale la entrega de los 500 tractores, los mismos que serán entregados a la Asociación de Cañeros de Santa Cruz. También existe una posibilidad de que el Gobierno se interese por la obtención de mil tractores para distribuirlos en el valle y el altiplano. El manejo de esta máquina es simple; en dos o tres horas cualquier campesino estará en condiciones de operarla personalmente. Por su parte, la firma americana ha contraído el compromiso de instalar en el país una agencia de repuestos para supervigilar el manejo de estos tractores.

El lunes a mediodía y en presencia del Presidente de la Junta Militar, los integrantes de la Titan Tractor Corporation realizarán una demostración del tractor en los campos del Colegio Militar de Irpavi.

La delegación de la firma americana la integran: Frederick P. Pittera, Presidente de la Titan Tractor Corp.; Pablo Manguel, representante de la Cía. en Sudamerica; José Estenssoro Picerno, asesor legal, y Jonseph Caramian, representante en Bolivia.

Juan Lechín Suárez:

SIN IMPULSO EFECTIVO NO ES POSIBLE HALLAR SOLUCIONES POSITIVAS

El Presidente de la Comibol, Cnl. Juan Lechín Suárez recalcó la importancia de que los mineros den un verdadero impulso a la minería para lograr así soluciones positivas a los graves problemas de esta industria. Lechín Suárez visitó anteayer Colquiri donde hizo esa afirmación. Ingresó a varios niveles de los socavones mineros reconociendo que existen muchas dificultades en el trabajo de los mineros, pero también señaló la necesidad de que se cree un clima de mutua comprensión.

Lechín Suárez viajó a Colquiri dentro de las giras que está realizando por los distritos mineros.

Al llegar a esta mina, reunió en las oficinas de la Gerencia a los dirigentes sindicales, con quienes trató acerca de los problemas y necesidades que confrontan los trabajadores de Colquiri. Recalcó allí la imposibilidad de Comibol de atender las demandas salariales mineras y explicó los alcances del plan de recategorización.

El Presidente de Comibol lamentó la forma en que fueron encarados los problemas mineros por las anteriores administraciones y aseguró que pondría todo su concurso para encontrarles solución.

Posteriormente se realizó una asamblea general en la que Lechín Suárez explicó que su viaje obedecía al deseo de interiorizarse de los problemas sociales y humanos de Colquiri y hallar solución a ellos a través de charlas con los propios mineros. Señaló que hasta 1964 Comibol fue una empresa de crónicos déficit y que esa situación debía terminar. "Nadie en Bolivia puede solucionar los problemas, si no existe el impulso efectivo y patriótico de toda la clase trabajadora", dijo.

Tenl. JUAN LECHIN SUAREZ

Alrededor de las 19 horas, Lechín, acompañado de funcionarios de la Empresa Colquiri, ingresó al interior de la mina.

FUE APREHENDIDO PRESUNTO AUTOR DE UN HOMICIDIO

David Condorena Maldonado, sindicado de la muerte de Nicolas Huanca Huanca, fue aprehendido por las autoridades del DIC. La investigación y captura del presunto criminal estuvo a cargo del Jefe de la Sección Delitos contra las personas Onofré Delgado Tejerina y actuaron en las pesquisas los detectives Justo Palombo, Remmy Arana y David Rodriguez.

La muerte de Nicolás Huanca se produjo el 26 de Enero, en la zona de Llojeta en horas de la madrugada. En la reconstrucción del hecho realizada ayer se estableció que Huanca Huanca sustrajo la vestimenta de Condorena en la vivienda que ambos tenían. En la zona de Llojeta, ambos sostuvieron un pugilato y Condorena en la lucha se vió obligado a utilizar piedras, una de ellas dio en el rostro de Huanca quien trastabilló y cayó en un grieta de la zona, donde perdio la vida.

Las autoridades del DIC luego de completar antecedentes, pasarán a Condorena a la Justicia ordinaria.

Hoy se firma convenio con Fundición Peró

COMIBOL ahorrará 4 millones de $us.

La Corporación Minera de Bolivia, con el nuevo convenio que se firma hoy a Hs. 11 con la Fundición Oruro, obtendrá un ahorro anual calculado en cuatro millones de dólares, que podrán ser revertidos en el desarrollo de la minería nacionalizada.

El cálculo de la utilidad que obtendrá Comibol a raíz del nuevo contrato, ha sido estimado por los ejecutivos de la Fundición Oruro, cuyo principal accionista, Sr. Fernando Peró, se encuentra en La Paz para la suscripción del acuerdo.

El contrato establece que la Fundición Oruro procesará el 50 por ciento de la producción de Comibol durante cinco años. Este año, se fundirán 10.000 toneladas, es decir la mitad de la producción de estaño calculada para la presente gestión. Anteriormente, la Fundición Oruro fundía sólo 5 mil toneladas de estaño de Comibol.

IMPORTANCIA

Se destaca la importancia del convenio porque la minería estatizada podrá obtener valiosas experiencias que servirán de base para la instalación de la Empresa Nacional de Fundiciones. El contrato respeta los convenios que tiene Comibol con fundiciones del exterior, el documento servirá también de base para la suscripción de otro, mediante el cual la Fundición Oruro se convertirá en sociedad mixta, en la que participe Comibol con un 49 por ciento de las acciones, sin aportar capital.

UTILIDADES

El Sr. Fernando Peró, entrevistado ayer por PRESENCIA, destacó que el contrato será beneficioso para Comibol. Recalcó que los beneficios serán mucho mayores para el país por el ahorro que obtendrá Comibol: cuatro millones de dólares aproximadamente.

La Comibol tendrá una utilidad del 30 por ciento sobre las ganancias liquidas de la Fundición Oruro.

ESCRITOR AMENAZADO DE MUERTE

El escritor Hernán Landivar Flores, autor de "Infierno en Bolivia", visitó nuestra redacción para denunciar que varios de los acusados en su obra de haber torturado y flagelado a elementos contrarios al MNR, le han amenazado de muerte. Refirió que una mujer no identificada, hace algunos días, intentó victimarle en su misma oficina, pero que, felizmente, su revólver de aquella no funcionó. Dijo que en cualquier momento estará dispuesto a ratificar las denuncias que hace en su obra.

Representante de OEA visitó al Presidente

El representante en Bolivia de la Organización de Estados Americanos, Dr. Gastón Urriolagoitia Villa, visitó ayer al Presidente de la Junta Militar, Gral. René Barrientos.

En dicha oportunidad, el Dr. Urriolagoitia, joven abogado chuquisaqueño que hoy representa a la máxima entidad panamericana, presentó sus saludos al Primer Mandatario y le comunicó los planes de cooperación que tiene su entidad para que superemos el subdesarrollo.

MORALIZACION EN OFICINAS DE LA REFORMA AGRARIA

Mediante Resolución Suprema, la Junta Militar declaró en vacancia todos los cargos de jueces agrarios en el territorio de la República. El Consejo Nacional de Reforma Agraria, en el término de 15 días, elevará las ternas correspondientes. La medida obedece al hecho de haberse comprobado varias irregularidades por parte de los jueces agrarios y muchos de estos no posean título de abogado en provisión nacional.

Por D.S. el ciudadano Cristóbal Díaz Jiménez, fue designado Vocal del Consejo Nacional de Reforma Agraria.

Comisión Electoral confía que partidos superen dificultades

La Comisión del proyecto de Ley Electoral confía en que los partidos políticos - de quienes lamentan que hayan hecho apreciaciones prematuramente sobre una tarea recién iniciada - confía en que superen dificultades y que integren la Comisión con sus delegados. Un comunicado emitido por la Comisión expresa:

1o.— Lamenta profundamente que se formulen apreciaciones que resultan prematuras sobre una labor que recién se está iniciando, y que deberá ser obra conjunta de los miembros designados por la H. Junta Militar de Gobierno y de los representantes de los partidos políticos, conforme al Decreto de 24 de enero de 1965.

2o.— La Comisión considera que para alcanzar la constitucionalización del país, es deber patriótico de la ciudadanía, a través de los partidos políticos, responder a la cita histórica que permitirá dotar a la nación de una Ley Electoral que garantice una función plebiscitaria, de acuerdo a los principios democráticos que alientan al pueblo.

3o.— Invocando al alto civismo de los conductores políticos, la Comisión espera que serán superadas las dificultades que se han presentado entre los partidos, y espera que muy pronto se verá integrada con los delegados de estos.

Comité del Pueblo protestó contra el Bco. Interamericano

POR HABER CONTRATADO A 5 MOVIMIENTISTAS DESPLAZADOS

El Comité Revolucionario del Pueblo hizo constar su protesta por la contratación que hizo el Banco Interamericano de Desarrollo de cinco ex-dirigentes del MNR, considerando que se trata de un hecho que lastima el orgullo nacional porque aquellos están acusados ante la justicia por delitos cometidos en el tiempo en que ejercieron funciones de gobernantes.

Los partidos que integran dicho Comité, en el debate que se suscitó como consecuencia del proyecto de resolución que presentó el Partido Demócrata Cristiano sobre el particular, expresaron sus temores ante el hecho de que la presencia de los ex-dirigentes movimientistas en el BID, pudiera entorpecer cualquier negociación de crédito de parte del gobierno boliviano.

Como informáramos ayer, el BID contrató los servicios de Guillermo Bedregal, ex-Presidente de COMIBOL y señalado como uno de los miembros principales de la llamada "maquinita" del CPN del MNR; Roberto Jordán Pando, ex-Ministro de Planeamiento; Fernando Iturralde Chinel, ex-Canciller y ex-Vicepresidente de COMIBOL; Adolfo Linares, ex-Presidente de la Corporación de Fomento; y Ramiro Paz Cerruto, hijo del ex-Presidente Paz Estenssoro.

La resolución aprobada por el Comité del Pueblo expresa que esa contratación de servicios por el BID, constituye un desconocimiento de la personería de nuestro país afiliado a esa entidad, ya que esos ciudadanos, antes de trabajar en organismos a los que pertenece Bolivia, deben rendir cuentas de sus gestiones y sobre el manejo de fondos públicos que estuvieron a su cargo. Agrega que, además, están acusados ante la justicia por delitos cometidos en el ejercicio de cargos públicos.

De otra parte, insta a la Junta Militar de Gobierno para que representante esas contrataciones, por constituir actos lesivos a nuestra dignidad y al interés nacional.

SIGUEN COBRANDO A MAESTROS RURALES 1% PARA EL M.N.R.

SUCRE, 5 (PRESENCIA).— Las delegaciones asistentes al Congreso de Maestros Rurales que se desarrolla en esta capital en medio de pugna entre los diferentes distritos, denunciaron que se les sigue cobrando 1 por ciento sobre sus haberes pro MNR.

Se anunció que se pedirá al Ministro de Asuntos Campesinos la devolución de los aportes pro M. N.R., cuotas que continúan cobrándose desde noviembre. Los aportes suman actualmente 36 millones de bolivianos.

BOLIVIOGRAMA

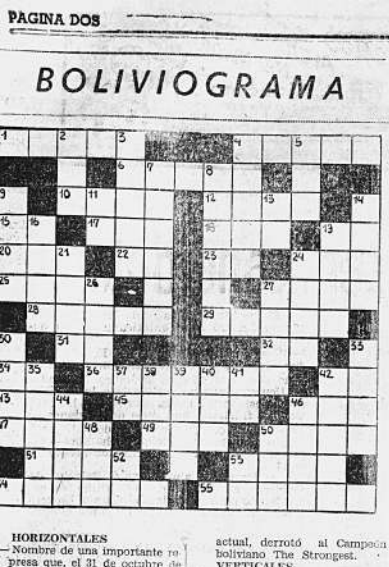

HORIZONTALES

- Nombre de una importante represa que, el 31 de octubre de 1964, fue inaugurada en el Departamento de Cochabamba.
- Apellido del Presidente de Bolivia que durante su período de gobierno de 1848, estalló una revolución en Cochabamba, ocasión en la que fue tomado preso y condenado a muerte el Cnl. Mariano Melgarejo; pero al otorgarle la vida cediendo a las súplicas de las cochabambinas, expresó: "Ya se arrepentirá Cochabamba de haber intercedido por este hombre peligroso".
- Sección de la provincia Campo-pitan del Departamento de La Paz cuya Federación Provincial de Trabajadores Campesinos ha solicitado al Gobierno sea declarada "Zona Militar".
- Segunda sección de la provincia Carrasco del Departamento de Cochabamba.
- Cantor o poeta épico antiguo.
- Prefijo que denota separa, alejamiento.
- No, en inglés.
- Piojo de las gallinas.
- Símbolo químico del tantalio.
- Sí, en inglés.
- Letra griega.
- Símbolo químico del molibdeno.
- Especie de morrión de fieltro, más alto por delante.
- Que goza de perfecta salud. (Inv.)
- Batalla cumplida en noviembre de 1816 y en la que el Guerrillero Ignacio Warnes dirigió a sus soldados estas palabras: "A vencer o a morir con gloria".
- Río cercano a la ciudad de Trinidad, Departamento del Beni.
- Prefijo que significa falso o engañoso.
- Vocal repetida.
- Símbolo químico del sodio.
- Interjección familiar con que denotamos recordar algo o caer en ello, o no hacer caso de lo que se nos dice.
- Apellido de la señorita de Santa Cruz que fue elegida Reina de la Natación 1965.
- Alberto Valle.
- Tejido tosco de lana para mantas y prendas de abrigo.
- Ciudad boliviana fundada el 29 de septiembre de 1538, al pie de los milenarios Sicasica y Churukjella, por el cap. Pedro Anzúrez, Marqués de Campo Redondo, en el lugar denominado "Choquechacka".
- Interjección que equivale a: ¡Hola!, ¡Cuidado!.
- Resultado de la adición de dos o más números o cantidades.
- Las tres primeras letras de la palabra con que se denomina la medida inglesa de longitud, equivalente a 91 centímetros.
- Especie de criba grande para limpiar el grano.
- Cesta de boca estrecha que llevan los pescadores.
- Hacer oración a Dios vocal o mentalmente.
- Ciudad boliviana que ha sido elegida como sede del próximo torneo nacional acuático, que se realizará en diciembre del presente año.
- Equipo de foot-ball de la ciudad de Guayaquil, Rep., del Ecuador, que en fecha 5 del actual, derrotó al Campeón boliviano The Strongest.

VERTICALES

2.— Gorra, en inglés.
3.— Apellido de un famoso compositor e intérprete boliviano, autor de la conocida pieza musical "SacuSacu". (Inv.)
4.— Provincia del Departamento de Chuquisaca.
5.— Porción de ropa o de otras cosas atadas.
7.— Ciudad boliviana conocida también con el nombre de "Ciudad Unica", por el libro que sobre sus leyendas medievales produjo el escritor argentino Jaime Molins.
18.— Nombre de los campesinos del norte de Potosí que viven en estado de guerra permanente con los Jucumanis.
9.— Mes en el que la ciudad de Sucre recuerda y festeja su fecha cívica.
11.— Encima, sobre, en inglés.
13.— Dona, regala.
14.— Roedor del grupo de las ardillas que abunda en el Oriente, especialmente en el Departamento de Santa Cruz.
16.— Departamento de Bolivia creado el 18 de noviembre de 1842, en homenaje al Primer Aniversario de la victoria de Ingavi.
19.— Presidente de Bolivia que, después de un corto período de Gobierno, el 13 de julio de 1937, se vio obligado a entregar el mando al Tenl. Germán Busch.
21.— Tiene certeza de una cosa.
24.— Apellido del Presidente del Banco Boliviano-Americano y de la Asociación Bancaria.
26.— Conjunto del reino inorgánico de un país y obra que lo describe. (Pl. Inv.)
27.— Capital de la provincia Linares, del Departamento de Potosí.
30.— Personas encargadas del cuidado y educación de los niños.
33.— Firma con que se garantiza un documento de crédito.
35.— Río del Departamento de Pando, es afluente del río Madera y sirve de límite internacional con el Brasil.
37.— El primero en su curso.
38.— Adverbio que sirve para denotar alguna cosa en grado superlativo.
39.— Canoa.
40.— Consonante triple.
1.— Nota musical.
12.— Río del Departamento del Beni, es afluente del río Mamoré.
14.— Estimar, querer, tener amor.
16.— Novillo que no excede de dos años.
18.— Adverbio que equivale a: de esta manera, de tal suerte.
20.— Labre la tierra.
32.— Interjección que denota molestia.
53.— Oscar Morales.

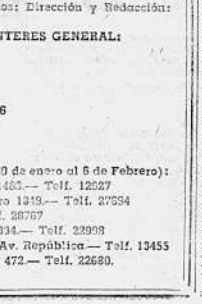

AGENDA

PRESENCIA: Av. Mariscal Santa Cruz 1235, esq. Colón. Casilla de Correo 1451 Teléfonos: Dirección y Redacción: 10460. Administración: 11125.

OTROS TELEFONOS DE INTERES GENERAL:

Retén de Bomberos: 26144
Asistencia Pública: 22111
Estación Central: 25094
Aeropuerto LAB: 11157
Aeropuerto Panagra: 12146
Aeropuerto Braniff: 25104
Policía: 26129
Tránsito: 26148

FARMACIAS DE TURNO: (Del 30 de enero al 6 de Febrero):

Cochabamba.— Ballivián 1483.— Telf. 12627
Santa Isabel.— Díaz Romero 1319.— Telf. 27694
Ingavi.— Ingavi 759.— Telf. 28767
La Paceña — Plaza Sucre 334.— Telf. 22998
Mérida.— Manco Kapac.— Av. República.— Telf. 13455
6 de Agosto.— Av. Villazón 472.— Telf. 22680.

INFORME ARCE

El Servicio Geológico

Este es el último documento del extenso informe presentado a la Junta Militar por el Ing. Roberto Arce, recomendando medidas para rehabilitar la industria minera. La presente nota corresponde al anexo N° 4 sobre el Anteproyecto del D.S. del Servicio Geológico de Bolivia.

CONSIDERANDO:

Que la estructura económica de Bolivia descansa esencialmente en la minería y en las posibilidades de explotación intensiva del petróleo, industrias que para su desarrollo requieren de un mayor y mejor conocimiento de los recursos naturales del país, principalmente de los no renovables;

Que, al presente, diversas entidades públicas y privadas desarrollan proyectos de reconocimiento y prospección geológicos, cuya falta de coordinación priva al país de la utilización de estos trabajos para conocer su riqueza potencial con fines de aprovechamiento y desarrollo económico;

Que, para alcanzar tales objetivos, el Estado requiere de un organismo científico y técnico coordinador de esos esfuerzos y centralizador de los investigaciones en el campo básico de la geología;

En Consejo de Ministros,

DECRETA:

ARTICULO 1°— Créase una entidad con personería jurídica y autonomía bajo la denominación de SERVICIO GEOLOGICO DE BOLIVIA (GEOBOL), la cual dependerá directamente del Poder Ejecutivo por intermedio del Ministerio de Minas y Petróleo, con duración ilimitada y domicilio en la sede del Gobierno.

ARTICULO 2°— El GEOBOL tendrá por objeto la investigación irrestricta dentro del campo de la geología y disciplinas afines que contribuyen al conocimiento, desarrollo y conservación de los yacimientos de minerales metálicos y no metálicos incluso de aguas subterráneas e hidrocarburos y de rocas de aplicación industrial del territorio nacional, principalmente de los yacimientos de estaño y demás metales básicos para el desarrollo económico del país.

ARTICULO 3°— El GEOBOL coordinará todas las investigaciones geológicas de entidades estatales, privadas e internacionales para alcanzar la más efectiva utilización de los recursos disponibles.

ARTICULO 4°— El GEOBOL organizará programas de adiestramiento en el campo de las ciencias y técnicas geológicas, dentro de las investigaciones y trabajos que realice, con el objeto de reforzar y mejorar la competencia científica y técnica de profesionales jóvenes bolivianos.

ARTICULO 5°— Esta entidad de servicio público estará sostenida por el Estado, el que aportará para su funcionamiento ya sea directamente y/o por intermedio de las entidades estatales de producción, Corporación Minera de Bolivia, Yacimientos Petrolíferos Fiscales Bolivianos, Banco Minero de Bolivia y Corporación Boliviana de Fomento.

ARTICULO 6°— El GEOBOL además de los aportes estatales para su organización y operaciones, podrá aceptar y negociar ayuda técnica, científica o financiera de organizaciones públicas o internacionales, podrá aceptar donaciones de fondos adicionales o contribuciones.

ARTICULO 7°— El GEOBOL como entidad estatal de servicio público quedará exenta de todo impuesto, ya sea nacional, departamental o municipal. Asimismo, los útiles, maquinarias, vehículos, instrumental, equipo o materiales que para sus trabajos de investigación importare, quedan liberados de todo derecho o impuesto, ya sea arancelario o de cualquier otra clase.

ARTICULO 8°— La organización, desenvolvimiento y trabajos de investigación geológica del GEOBOL, quedarán encomendados a un Geólogo Director nombrado por el Poder Ejecutivo, designándose mediante el presente al actual Director del Departamento Nacional de Geología, y a cuatro representantes consejeros, uno por cada entidad, que serán nombrados por la Corporación Minera de Bolivia, los Yacimientos Petrolíferos Fiscales Bolivianos, el Banco Minero de Bolivia y la Corporación Boliviana de Fomento. El Director y sus cuatro consejeros, en el término de los noventa días de su nombramiento, presentarán al Ministerio de Minas y Petróleo para su aprobación por el Ejecutivo el proyecto de los estatutos de GEOBOL.

ARTICULO 9°— Queda derogado el Decreto Supremo N° 6000 del 30 de septiembre de 1960 y todo lo relacionado a éste para a poder del GEOBOL.

El señor Ministro de Estado en el Despacho de Minas y Petróleo queda encargado de la ejecución y cumplimiento del presente Decreto.

DEUDA A TESORO DE POTOSI ASCIENDE A TREINTA MILLONES

POTOSI, 5. (PRESENCIA). — Existe absoluto hermetismo en las autoridades departamentales sobre el proceso a los deudores del Tesoro Departamental. Pese a que se instruyó desde la Fiscalía General que se inicien los procesos respectivos, las autoridades no proporcionaron ninguna noticia al respecto.

Sin embargo, PRESENCIA logró obtener el dato que el monto de préstamos no pasa de 30 millones de bolivianos, siendo 24 el número de deudores. Por su parte, el periodismo radial de esta ciudad ha iniciado una campaña para conocer la labor de las comisiones revisoras de movimientos económicos de obras públicas y de la del comité de energía eléctrica.

DEPARTAMENTO DE CANALIZACION Y ALCANTARILLADO

Convocatoria a Propuestas

Por orden del señor Alcalde Municipal de La Paz, se convoca a propuestas para la ejecución de trabajos de alcantarillado en el sector de viviendas obreras de la "FABRICA SAID" en la zona de Achachicala. Las propuestas deberán ser presentadas en papel sellado y con todas las formalidades de Ley, hasta horas 18 p.m., del día 11 de febrero del año en curso, en la Oficialía Mayor de la H. Alcaldía Municipal.

El pliego de especificaciones, planos y perfiles, serán proporcionados por la Dirección de Canalización y Alcantarillado de la H. Municipalidad de La Paz.

La Paz, 4 de febrero de 1965.

P.O. del señor Alcalde Municipal

José López Córdova
Oficial Mayor de la H. Municipalidad.

Ministerio de Obras Públicas

DIRECCION NACIONAL DE ELECTRICIDAD

Convocatoria a Propuestas

Por instrucciones del señor Ministro de Obras Públicas y Comunicaciones, se convoca a propuestas para la provisión de:

MAQUINARIA, EQUIPOS Y ACCESORIOS DE CENTRAL ELECTRICA, con destino a la instalación de nuevos servicios de electricidad, en la población de Tarata, provincia estéban Arce del Departamento de Cochabamba.

El Pliego de condiciones será proporcionado por la Secretaría General de la Dirección Nacional de Electricidad, sexto piso Edificio "La Urbana" Avenida Camacho.

Las propuestas deberán ser presentadas en papel sellado y con timbres de Ley hasta horas 18.00 del día Miércoles 10 de Marzo próximo, en la citada Dirección.

La Paz, Febrero de 1965.

Ing. Hugo Escobar Quiroga
SUB-SECRETARIO DE OBRAS PUBLICAS

SINDICATO DE TRABAJADORES DEL BANCO MINERO SE PRONUNCIA SOBRE EL INFORME DE R. ARCE

El Sindicato de Trabajadores del Banco Minero de Bolivia emitió un pronunciamiento con referencia al informe técnico del Ing. Roberto Arce, Asesor de la Junta Militar. El documento publicamos in extenso a solicitud del indicado sindicato.

"Ante las informaciones de prensa, que señalan los puntos más importantes de las recomendaciones del Ing. Roberto Arce, para una rehabilitación de la Industria Minera Nacional, el Comité Sindical Nacional de Trabajadores del Banco Minero de Bolivia, no puede soslayar su deber de exponer ante la opinión pública las siguientes consideraciones:

Queremos referirnos a una proposición del Ing. Arce, que hace a la esencia misma de la industria minera del país y cuya aplicación puede constituir un retroceso en el desarrollo independiente de Bolivia. La "Libre comercialización de minerales" propugnada por el Ing. Arce, significa regresar a una época en que la minería chica sufrió las consecuencias de ese sistema y en que la economía se vio afectada por los grandes intereses monopolistas. Pero puntualizaremos nuestra posición para que la opinión pública y la conciencia nacional se movilicen e impidan un retorno al pasado. Sintetizaremos los siguientes aspectos:

1° — Operada la libre comercialización, las firmas rescatadoras de minerales, que actúan solamente con criterio comercial y sin participación del fomento a la industria minera, tenderían a eliminar para siempre al Banco Minero de Bolivia. Una vez logrado este propósito, impondrían las más duras condiciones a los mineros chicos.

2° — El Estado no recibiría las divisas que genera el Banco Minero, si esta entidad bancaria dejara de existir. Durante el año 1964, al Banco Central de Bolivia, fue entregado aproximadamente, doce millones de dólares, producto de la comercialización de minerales efectuada por el Banco Minero. El desequilibrio que se produciría en la Balanza de Pagos al dejar de ingresar esas divisas redundaría en contra de toda la economía de Bolivia.

3° — Los auténticos productores mineros chicos, desaparecido el Banco Minero de Bolivia, no tendrán ninguna posibilidad de asistencia técnica, ni préstamos en maquinaria, materiales etc., a largo plazo. Los adelantos que les podrían hacer las casas rescatadoras, a un interés subido, deberán ser pagados puntualmente, poniendo en peligro la existencia de los yacimientos que por falta de pago puedden pasar a otras manos.

4° — Además de los perjuicios señalados, debemos indicar un grave peligro que de inmediato se produciría si se instituye la libre comercialización. El Banco Minero de Bolivia no podría recuperar los cuantiosos adeudos que tienen los mineros pequeños con esa entidad, ya que no estarían obligados a entregar su producción como lo hacen en la actualidad.

La H. Junta Militar de Gobierno no puede revocar una medida como fue la nacionalización del Banco Minero de Bolivia, ejecutada por el ilustre patriota Cnl. Germán Busch, y que constituye una de las más puras tradiciones de nacionalismo puesta en práctica por un representante preclaro del Ejército boliviano. El objetivo del Banco Minero de Bolivia es ser un órgano defensivo de la economía nacional ante el avance de las fuerzas monopolistas. A pesar de todas las contingencias y los desaciertos que se hubieran podido cometer, el instrumento, que es la entidad, debe ser defendido y consolidado, superando las deficiencias y racionalizándolo. En tal sentido, la Junta de Gobierno tiene una enorme responsabilidad, y antes de tomar cualquier actitud, debe sopesar todos los antecedentes y analizar el papel del Banco Minero de Bolivia en la perspectiva de la independencia económica del país.

Aprovechamos la oportunidad para demostrar con un solo aspecto el rol que juega el Banco Minero de Bolivia. Durante muchos años el Banco subvencionó la producción del plomo, wolfram y antimonio, erogando fondos de su debil economía. Si no hubiera sido por esas subvenciones, hace rato que no existiría la minería del plomo, wolfram y antimonio, dejando en la calle a cientos de industriales y provocando la desocupación de miles de obreros. En una situación igual, las casas rescatadoras hubieran dejado hundir a esos sectores industriales.

Frente a la tentativa desnacionalizadora planteada por el Ing. Roberto Arce, sugerimos algunas medidas para consolidar el Banco Minero y los intereses de la minería nacional.

a) El Banco Minero de Bolivia debería también rescatar el volumen de la producción de la minería mediana para obtener mejores condiciones en la comercialización y entregar esas divisas al Banco Central.

b) Considerando que las obligaciones que imponen los otorgantes del crédito americano al Banco Minero de Bolivia, entre ellas un Código de Minería excesivamente liberal, el cobro del 12% a los mineros chicos, la libre comercialización de los minerales, etc. etc., son inaceptables creemos que debe recurrirse a otras fuentes de financiamiento. Aceptar el crédito de USAID en esas condiciones implica hipotecar la economía nacional y mineros chicos y destruir el Banco Minero de Bolivia.

Por todos estos motivos el Comité Sindical de Trabajadores del Banco Minero de Bolivia, llamado a todos los sectores de opinión, organizaciones sindicales, políticas, estudiantiles y demás instituciones de la vida nacional, para que se pronuncien contra la tentativa de regresar a tiempos superados en el quehacer económico de Bolivia.

COMITE DE COORDINACION SINDICAL NACIONAL DE TRABAJADORES DEL BANCO MINERO DE BOLIVIA.

Firman: Ruperto Ferreyra, Sec. Ejecutivo; Hugo Torres, Sec. General; Paulino Vargas, Rep. Ocnel.

SINDICATO DE TRABAJADORES DEL BANCO MINERO BOLIVIA DE LA PAZ

Firman: Antonio Alurralde, Sec. Relaciones; Armando Rodríguez, Strio. Conflictos; Prudencio Leño, Strio. Conflictos; Amado Ballivián J., Strio. Vinculación; Julio Cesar Luna, Strio. Actas; Juan Callas, Strio. Prensa; Alberto Cabrera, Assist. Social; Honorato Mena, Strio. Hacienda; Hugo Sánchez, Rég. Interno.

Cochabamba comenzará campaña contra la mosca de la fruta

Cochabamba (PRESENCIA).— Las autoridades departamentales, en colaboración con la Universidad, la Séptima División del Ejército y Extensión Agrícola, iniciarán una campaña contra la "mosca de la fruta", plaga que está diezmando la producción de los huertos urbanos y rurales del departamento.

La campaña tendrá una duración de 20 días dentro del área urbana, habiendo sido dividido la ciudad en cinco zonas de operaciones. Las brigadas de lucha contra la mosca de la fruta constarán de un entomólogo, un técnico agrónomo y 10 conscriptos al mando de un clase. Los propietarios de huertos urbanos renuentes a la campaña serán multados con 100 pesos bolivianos por cada árbol que no sea tratado.

ANIVERSARIO DE "RADIO CENTRO"

Cochabamba 3 (PRESENCIA).— Radio Centro, emisora que fue clausurada por algo más de un mes por el régimen de Víctor Paz Estenssoro, por su labor informativa, cumplió su primer aniversario.

Esta emisora festeja su primer año de actividades con la transmisión de programas especiales. Radio Centro consiguió la "legalización" de sus transmisiones antes de la Revolución Restauradora luego de una huelga de hambre de su cuerpo de redactores y varios de sus personeros de planta.

ACTIVIDAD POLITICA DEL MPC

Cochabamba 3 (PRESENCIA).— El Movimiento Popular Cristiano, adicto al general René Barrientos Ortuño, cobró vida en esta ciudad al anunciar la inauguración de su secretaría permanente en la primera cuadra de la calle Bolívar.

De fuentes no oficiales, allegadas a ese partido político, se sabe que la cabeza visible del mismo, Eduardo Soriano Badani, ex-Alcalde Municipal de esta ciudad, comunicó su decisión al general Barrientos Ortuño, de exigirle su postulación a la Presidencia de la República en los próximos comicios electorales.

LIMPIEZA DE TORRENTERAS

Cochabamba 3 (PRESENCIA).— La notable disminución de las precipitaciones pluviales en esta ciudad, evitó mayores desastres de las torrenteras que bajan de la cordillera del Tunari, que inundaron algunas zonas del barrio norte.

La Prefectura del Departamento encaró el problema desde hace algunos días costeando las obras de dragado, encauce y limpieza de dichas torresteras, trabajo que sin embargo fue superado por las fuerzas de las aguas que provocó alarma al inundar algunos domicilios humildes situados en terrenos más bajos que la fábrica de cerveza de la Taquiña.

Asimismo se limpiaron los ríos La Llave, Vinto y Charinco, que al desbordarse inundaron grandes áreas de tierra de labranza en la provincia de Vinti, llegando incluso a interceptar el camino carretero a Oruro.

¿PADECE UD. DE ESTOMAGO

¿Ha tomado Ud. muchas sas y sigue igual? Pru con BISMAGEN. BISMAGEN es prodigiosamente eficaz. Termine con esas digestiones lentas e pesados, fermentaciones, ardiez, gases, mal aliento, lestares estomacales. Hoy con BISMAGEN. Desde primeras dosis Ud. verá divinamente del Estómago.

Empiece hoy mismo tomando

BISMAGEN

DE VENTA EN FARMACIAS

Para el caballero distinguido

SIR

Artículos para afeitar

VIVA LA VIDA sin dolores con CAFIASPIRINA

ANGELITO SPORT

TRIC Y TRAQUE

GUMERSINDO

EGOISTO

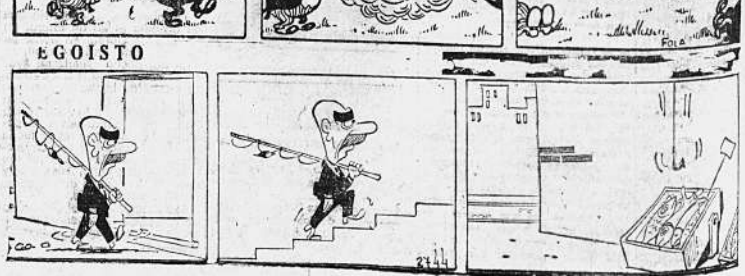

PRESENCIA

DIRECTOR: Roberto Cajías K.
CONSEJO DIRECTIVO: CO-DIRECTOR Y GERENTE: Alberto Bailey Gutiérrez, Juan Quirós, Alfonso Prudencio Claure, Jaime Humérez S., Horacio Alcázar P., Carlos Andrade Q.

La Paz (Bolivia), Sábado 6 de Febrero de 1965

Editorial

Una huelga para iniciar clases

Que los maestros tienen el derecho a una mejor remuneración dada la importancia de las funciones que desarrollan, es algo que muy pocos han de discutir: al fin y al cabo, no hay por qué no se traduzca también en beneficios económicos el mandato constitucional según el cual la educación es la más alta función del Estado.

Pero si el objetivo buscado por las organizaciones sindicales de los maestros es loable, lo contrario sucede con respecto a algunos medios empleados para alcanzarlo. Tal el caso de la huelga de 48 horas con que se ha iniciarse, al parecer, el presente año lectivo.

La opinión pública —dentro de la cual se halla la de los padres de familia y de los estudiantes— ha visto con poca simpatía esta medida, juzgándola precipitada y hasta contradictoria, porque no se puede comenzar un cambio dejando de trabajar.

Es precipitada, porque no hay razón para pensar que se han cerrado los caminos para un entendimiento entre el Estado y los maestros. A la huelga ha de recurrirse en última instancia, como medida última, debida a que no quedan otras posibilidades de ejercer presión.

Por otro lado, hay algo más que tiene que llamar la atención: la falta de acuerdo entre los maestros, sobre todo de La Paz, que se hallan divididos y contrapuestos. Los dirigentes de uno y otro sector parecen empeñados en una carrera para demostrar quién pide más y quién tiene más partidarios. Las expresiones que se cruzan mutuamente los sectores, terminan debilitando las aspiraciones de todos y dando malos ejemplo: muchas veces inclusive se exceden los límites del mutuo respeto más elemental y se lanzan acusaciones desdorosas, que pueden dañar a todos los maestros. Esta simple división es una dificultad, proveniente de los propios maestros, para encontrar solución a sus demandas, pues están son por lo menos dos, discrepantes entre sí en puntos elementales.

Si el buen sentido se impone para beneficio de la educación nacional, el paro del lunes y martes próximo indica que ser levantado, reanudándose el camino de las negociaciones, por lo menos hasta que se tenga evidencia de que éstas no conducirían a nada positivo.

Proclamaciones por entidades públicas

Es indiscutible el derecho que tienen los ciudadanos de escoger entre los candidatos a los que les parezcan mejores para gobernar al país: ese derecho ha sido conquistado después de doce años de ser burlado y debe se conserve para siempre.

Pero si en ese aspecto se ha dado un paso adelante, creemos que no debe incurrirse en el error de repetir algunos actos del pasado, capaces de dar la impresión de que los ciudadanos actúan en bloques, dentro de los cuales no se permiten discrepancias. Por ejemplo, tiene que eliminarse la costumbre de las proclamas hechas por entidades públicas —que, como tales, deben sólo al país y no a ciertos partidos o candidatos— deben evitar en todo lo posible interrupciones de trabajo y votos que no se tolerarían si se destinaran a otros candidatos o partidos. Esta liberalidad debería conservarse, si se quiere actuar en un plano de absoluta imparcialidad, para todos; pero por ese camino conluiriría en convirtiendo a cada institución estatal, autárquica o autónoma en el centro de actividades electorales.

Dentro de tal criterio, pensamos que la proclamación hecha por la Corporación de Fomento en favor del General Barrientos no ha sido un acto acertado. Esa entidad, como en todas las demás —para no dar la apariencia de que se retorna al pasado— debe respetarse la conciencia de cada empleado y dejarse que resuelva su actuación desde fuera de la entidad, afiliándose al partido que juzgue conveniente según su leal saber y entender. Si se ha prohibido la formación de célula para tal o cual candidato o partido, consideramos que tal prohibición se extiende a este tipo de proclamaciones en las cuales se quiere involucrar a todos los funcionarios de un negociado.

Un análisis de lo que son las prácticas electorales democráticas tiene que llevar a que se evite la repetición de estos actos que a nada positivo conducen.

ECONOMIA MIXTA

Por JUAN P. VALLE

En Estado de cualquier país, gobierna la Nación basado en una Política Política cuyos factores reales son: Riqueza, Capital y Trabajo. Refiriéndose a las mismas Riqueza Nacional, el Estado de uno de los factores de la Empresa Mixta, entregando capitalistas para su explotación, aliviando los respectivos impuestos. Para incrementar la producción, en mejores condiciones, los señores Ministros de la Noble Junta Militar, desea implantar el sistema de "Economía Mixta" que consiguiría ventajas en la asociación con capitales privados, ya que volveríamos al sistema antiguo que ha dado mejores resultados para la economía del país, la principal fuente de producción daba vida a la Nación, por el estado que exportaba se fijó la entrega obligatoria de divisas extranjeras con porcentaje mayor al 60%, no se permitía la alteración del tipo de cambio a fin de no encarecer el costo de vida; no obstante de estas medidas los empresarios disponían de caudales apreciables en el extranjero, probablemente ésta fue la razón para que se dictara la medida de la entrega obligatoria del 100% del valor de las exportaciones en divisas, facultando al Banco receptor, la entrega de divisas para sus necesidades, sin indicar la cantidad o porcentaje para que éstas no sean mayores a sus entregas.

El factor Trabajo está protegido por el "Régimen Social" de la Constitución Política del Estado, fuera de las garantías a favor del trabajador, el artículo 129 menciona

(Pasa a la pág. 6a.)

TRIDENTAZOS — Por Luzbel

PROCLAMACION DEL PREDESTINADO

La Revolución Restauradora

Por Enrique Saint Loup B.

— II —

Desde hace cierto tiempo, y acentuándose cada vez más, advertimos una disimulada tendencia a discriminar "pazestensorismo" de "movimientismo" como induciendo a echar todo el fardo de lo delictuoso a Paz Estenssoro y dejar impóluto al M.N.R. Mas, a pesar de nuestra característica inclinación a olvidarlo todo, tal amnesia no llega a tanto que no recordemos que los elementos germinativos del movimientismo arrancan de esas agrupaciones gestadas al terminar la guerra del Chaco, como aquella "Bolivia" y otras que culminaron en la logia Radepa. Tampoco podemos olvidar que la esencia comunista de Paz Estenssoro recibió un adoctrinamiento marxista en Valparaíso como lo denunció claramente el Departamento de Estado en su Libro Azul; que la famosa "revolución nacional" aventuró su primer ensayo en aquel punch nazi con Belmonte" y Paz en 1941. No no es posible olvidarlo todo. La evocación del M.N.R. tiene que arrastrar consigo la del gobierno de Villarroel con sus persecuciones, su temible Calama, los fusilamientos de Oruro, la espeluznante matanza de Chuspipata. Tampoco podríamos dejar inadvertido que sólo ayer se oía el enfático progón de que Bolivia en masa era el M.N.R., y que el M.N.R. era el propio Víctor Paz Estenssoro.

Y ahora ¿en qué quedamos ¿el insustituible de ayer es el abominable de hoy? A tanto llega la inconsecuencia de sus sectarios?

Entre tanto, como ridícula secuela de los ensalzamientos de ayer, queda aún llamándose Paz Estenssoro el hospital de obreros.

Por qué? ¿Fue Paz Estenssoro un ilustre médico cuya labor científica benefició a los enfermos? ¿Ayudó con su propio peculio a dotar de un piso tan solo al insuficiente edificio? Entre tanto, un verdadero benefactor Don José Ramón de Loayza, que fundó y sostuvo el primer hospital de mujeres en La Paz, dedicando a la obra su fortuna y dejando para que se sostuviese la hermosa hacienda de Macamaca del valle de Caracato, no tiene para honrar su memoria ni una sola del hospital. Queda apenas la calle Loayza, en la que estuvo el Beaterio de Nazarenos cuyo solar ocupó después el hospital.

Y a propósito de insensatos homenajes, por qué y hasta cuándo se mantiene una guardia de soldados al pie de un farol en la Plaza Murillo? Homenaje simbólico? De qué símbolo? Un incidente como tantos en un asalto revolucionario. Caído el Palacio en poder de los insurgentes, se encuentra en una habitación el cuerpo exánime del Presidente Villarroel al que alcanzó algún disparo. La multitud enseguida de rencor cuelga el cadáver de un poste de alumbrado público. Nada épopeico, pero innoble actitud de las masas. Qué se hace después en semejantes casos? Nada, tender un velo de discreción hasta que la historia dé su veredicto. En cambio, donde se ha tendido el discreto velo ha sido en lo concerniente a los sucesos que tuvieron su remate en la matanza del Cuartel SUCRE. Acaba de efectuarse una indagatoria. Dos jefes policiales de aquel entonces comparecieron y han sido declarados exentos de culpabilidad. Culpabilidad de hecho, se entiende; pero la averiguación no osó indagar si los tragines revolucionarios de los falangistas eran o no conocidos de cerca y por personas de máxima categoría; si se les consentía y en cierto modo fomentaba para que en su desarrollo llegaran el fin previsible; para que en la redada cayesen de capitán a paje todos, como cayeron. ¿Ardid maquiabélica o simple frustración? Fuese como hubiera sido, pero las cosas ocurrieron como ocurrieron arrastrando consigo lo horripilante que también ya pertenece al pasado. Mas, por mera similitud, ¿no tendrían derecho los falangistas a que se mantuviera una guardia de honor en el lugar en que se encontró muerto a Unzaga de la Vega? Y si de postrer homenaje se tratara ¿qué más justo habría que la permanente guardia de honor fuese montada en el sitio en que debió alzarse el cadalzo en que fue ejecutado Murillo?

— * —

Pues bien, si doctrinas, sistemas y hechos de ellos derivados han de ser mantenidos "sin modificación"; si como se insinúa y aún se anuncia, ha de ser evidente el retorno a situaciones prominentes de quienes fueron autores, coautores o ejecutores de lo que condenábamos ¿cuál es el sentido de revolución restauradora? ¿No irá a ocurrir que al cabo de tan accidentada ambulación, lo realmente restaurado venga a ser el propio M.N.R.?

Sobre el Informe Arce

Por LEONIDAS OBLITAS POBLETE

Un informe desinteresado, imbuido de deseos reformistas constructivos es fácilmente censurado por dirigentes de organismos políticos. Por otra parte, es explicable esta actitud sobre todo en una época pre-electoral, como la que a corto plazo nuevamente experimenta el país.

Todo aspirante a situaciones políticas y militantes de partidos en general se cuidan mucho de opinar sobre cualquier tema que no alague a los grandes grupos nacionales. Somos decididamente inconsecuentes con nosotros mismos. La lógica y la conciencia puede probarnos la realidad de un hecho. Mas, si el mismo contradice la vanidad de los campesinos, obreros u otras mayorías se lo oculta o se lo deforma deliberadamente hasta llegar a un punto en que, se termina halagando a las masas que deben dar su voto para un candidato o fórmula de candidatura. Todos los problemas nacionales por importantes que sean sólo se los aprecia y mide desde el ángulo de las ventajas que se puede obtener de las masas, más no en beneficio de ellas. Estas sirven para designios que desconocen, empero, se prestan magnificamente como instrumentos de las maniobras políticas a veces porque son analfabetas, y a veces porque comprenden poco.

Antes de observar directamente sobre algunos puntos del informe del ingeniero Roberto Arce, deseo hacer notar una característica muy nuestra que se la está especulando demagógicamente. Se trata de convencer insistentemente de que toda empresa que no sea manejada por el Estado es antinacional. Ahora si la empresa adquiere volumen y éxito, entonces es casi enemiga de la nación. En cambio todo organismo del Estado por más de que fuese un completo fracaso económico se considera nacional, patriótico, nuestro, aunque llevase a la ruina al país, se lo debe sostener a toda costa. La ganancia que puede dar al fisco una entidad privada, no es sino una parte de lo que está especulando. La pérdida que proporciona el organismo estatal es eficante, constructivo. Un estribillo perene sofística a las masas con argumentos semejantes, hasta que éstas están casi convencidas de tal falacia.

(continuará)

BOLIVIA Y ALALC

Por Hugo Ortiz Justiniano

Está en el tapete el caso de Bolivia en relación a la Asociación Latinoamericana de Libre Comercio. (ALALC).

Sobre el particular es necesario previamente efectuar algunas consideraciones de orden general que nos permitan valorar los pro y contra de este asunto, en relación a la vida económica del país.

Después de la Segunda Guerra Mundial, las relaciones económicas de los países sufrieron una sustancial modificación en sus relaciones de intercambio, es decir, que los problemas derivados de la gran devastación modificaron casi totalmente la influencia de los mercados de consumo.

Por otra parte, la América Latina se vio impelida a acelerar su desarrollo industrial para sustituir importaciones tradicionales de ultramar, dado que los países altamente industrializados, como es lógico, se dedicaron con todos sus recursos a solventar la industria de guerra.

Al finalizar la guerra, con la restauración de la alta industria de los países beligerantes, el comercio importador de los países latinoamericanos otra vez comienza a absorber esta producción de bienes de consumo, por su mejor calidad y precio competitivo en relación a la similar producción de nuestros países.

El impulso que se dio a la industria nacional latinoamericana se vio detenida en su avance de crecimiento y mejor elaboración de productos, dado que el mercado interno de sus propios países fue saturado por dichas manufactura de ultramar, ocasionando un estancamiento de crecimiento industrial, cuyos frutos estamos probando, con el gran problema latinoamericano de la desocupación y el crecimiento vegetativo de su población en forma acelerada.

El deterioro de las relaciones de intercambio en el comercio tradicional de los países latinoamericanos se acentuó en forma alarmante, a la par que el precio de sus materias básicas de exportación constantemente disminuían en las Bolsas de las Metrópolis. Con el estancamiento de la industria de nuestros países, aumentó el consumo de productos manufacturados de los Estados Unidos, Europa y Japón principalmente, los que a su vez aumentan de precios, sin solución de continuidad.

El presente panorama totalmente desfavorable para el desarrollo económico de estos países nuestros, aún más se agravó con la puesta en marcha del Mercado Común Europeo, que coloca a varios productos básicos latinoamericanos, trigo, carne, café, bananas, etc., en inferioridad de condiciones competitivas en relación a sus similares de Europa, Africa, Australia, etc., por la concesión otorgada a los miembros de esta Asociación de adquirir dichos productos en condiciones ventajosas, creando serios problemas de Balanza de Pagos a nuestros países en relación a los altamente industrializados.

Todo esto influyó para que la Comisión Económica para América Latina, (CEPAL), Organismo Regional de las Naciones Unidas para el estudio de los problemas económicos de América Latina en conocimiento profundo de estos extremos, invita por intermedio de su Secretario Ejecutivo de aquel entonces, año 1959, Dr. Raúl Prebisch, a los llamados países del Cono Sur (Argentina, Brasil, Chile y Uruguay) a reunirse, para ver las posibilidades de subsanar estos problemas, y es así que los convocan a una Reunión con sede en Santiago de Chile. Dichos países en aquella Reunión proponen la implantación de una Zona de Libre Comercio o una Unión Aduanera, que con la rebaja sustancial de aranceles recíprocamente concedidos, liberará el intercambio tradicional del Cono Sur, protegiéndose así a estos países de la importación de ultramar.

Los países sudamericanos así como el nuestro, toman conocimientos de estas tentativas de integración económica, manifestando su interés de conocer y en su caso participar de futuras reuniones.

Lo más interesados en el problema fueron Perú, Bolivia y Paraguay, países más cercanos al Cono Sur, y con tradición en un comercio recíproco. Estas tres naciones son también invitadas a sentarse en la misma mesa en una reunión de técnicos, que se llevó a efecto en la ciudad de Lima.

Debemos recordar que en ésta Reunión se especificó que el problema básico de nuestros países, no era solamente aplicable a los del Cono Sur, sino que más bien a toda Latinoamérica, porque las desventajas existentes eran casi similares y entrababan el desarrollo de todos. Por ello, los técnicos de Lima efectúan un Pamado invitación a los países latinoamericanos, al finalizar sus conversaciones, para reunirse en Septiembre de 1959, ya en nivel gubernamental, en Montevideo.

Por esta fecha, la CEPAL periódicamente efectúa reuniones con los países miembros de la misma, estudiando la posibilidad de la implantación de un Mercado Común Latinoamericano, a su vez, las naciones Centroamericanas comienzan con sus primeras experiencias, en el actualmente conocido Mercado Común Centroamericano, que en estos momentos está en pleno funcionamiento.

Es así, que llegamos a la Reunión de Septiembre en la Capital Uruguaya, la cual tiene un carácter Gubernamental y otro Privado, es decir, Delegados de los Gobiernos y Delegados de las Cámaras de Comercio e Industrias de los países de la Zona. De esta importante Reunión sale elaborado un Ante-Proyecto de Convenio que es sometido a consideración de los Gobiernos. Se convoca a una Reunión Especial para que se estudie ur proyecto de Convenio de Pagos Interzonal en enero de 1960 en Montevideo.

En la Reunión definitiva y en la misma sede, el 8 de febrero los países latinoamericanos ARGENTINA, BRASIL CHILE MEXICO, PERU, PARAGUAY, Y URUGUAY, suscriben el TRATADO DE MONTEVIDEO, que entra en vigencia el 1º de enero de 1961, que establece la Asociación Latinoamericana de Libre Comercio-ALALC, con sede en Moteridéo. En 1962 se adhieren al mismo Colombia y Ecuador y últimamente ha expresado públicamente su futuro ingreso Venezuela.

Dar una información amplia del articulado del Tratado sería cansar demasiado al lector y nuestro objetivo es más bien informar a grandes rasgos. En este sentido diremos por el contenido principal del Tratado, apunta a liberar el comercio entre las Altas Partes Contratantes en 12 años, es decir en 1973. Sé libera este intercambio de dos maneras: mediante las Listas Nacionales, que se negocian anualmente en las Conferencias Ordinarias de las Partes, las que no pueden ser menos del 8 % del promedio ponderado de los derechos arancelarios y por la Lista Común, la que es irrevocable, negociable cada tres años, equivalente a una rebaja del 25% sobre los derechos, y que se aplican a los intercambios intrazonales.

(continuará)

ARTE Y CULTURA

La Sinfónica inaugura su temporada

Por RAUL BARRAGAN

Se había creado gran expectativa en el ambiente musical de La Paz ante el anuncio de la nueva temporada de la Orquesta Sinfónica Nacional bajo la dirección del Maestro Leonard Atherton, joven músico británico, quien ha sido contratado como Director estable de nuestra orquesta, por el Ministerio de Educación.

Después de haber asistido a su concierto inicial, llegamos a la conclusión que ésta ha sido una medida acertada, ya que, como iban las cosas en la Sinfónica, su futuro ofrecía muy escasas posibilidades de mejora. Es evidente que el público había perdido interés en asistir a sus conciertos, y que el papel que está llamada a desempeñar una orquesta subvencionada por el Estado, se hallaba cada vez más lejos de alcanzar la finalidad para la que había sido creada.

El público, deseoso de encontrar un refugio en el campo musical, acudió en crecido número para apreciar este nuevo cambio en nuestra orquesta y, a juzgar por el gran entusiasmo que mostró durante este primer concierto podemos dar por descontado su renovado interés por la Sinfónica Nacional y esperamos recibir su apoyo en los ambiciosos planes que tiene forjados para el resto de la temporada.

No podemos decir que el éxito del concierto del jueves es el producto de una inspiración momentánea o del buen estado de los presentes; es el resultado de cuatro meses de arduo trabajo bien dirigido y de los conocimientos y claros conceptos de las obras musicales programadas por el Maestro Atherton.

Aunque este joven director escasamente cuenta con 23 años, su pasado artístico está salpicado de nombres de instituciones y personalidades de fama mundial: la Universidad de Oxford, la Academia Royal de Música, el Centro de Berkhhire de Massachussets de EE. UU., el gran clavicordista George Malcolm y el famoso Antal Doratí.

No hay duda que esta brillante lista, unida a la experiencia de trabajo proveniente de un medio tan exigente como debe ser Inglaterra, y en especial Londres, han influido para que el sistema de trabajo del nuevo Director haya iniciado una etapa de cambios radicales en el curso de nuestra orquesta.

Al escucharle, uno pudo entrever que se trataba de un director que tiene profundo amor por la música; que posee una técnica de dirección de orquesta bien fundamentada y que conoce la manera de obtener un frasear adecuado, contrastes y efectos orquestales que den realce a la obra, teniendo siempre en cuenta el mensaje del compositor y sin buscar efecto sólo para impresionar al público.

En general podemos considerar este primer paso como muy auspicioso para el futuro de nuestro ambiente musical paceño con posibles repercusiones en el resto del país.

Debo destacar la encomiable labor del Ministerio de Educación y su Consejo de Cultura así como la de la Embajada Británica, que han prestado su decidida colaboración para realizar este nuevo plan en nuestro campo artístico musical.

Paulovich — La noticia de perfil

EL PREDESTINADO

Anteayer, cuando los empleados de la Corporación Boliviana de Fomento proclamaban al Gral. René Barrientos como candidato a la Presidencia de la República, un representante de ellos dijo que "Barrientes es el predestinado a asumir la Presidencia". El problema de la predestinación siempre ha sido interesante y todavía recuerdo las interminables discusiones teológicas que sostenía cuando estudiaba para Obispo.

— * —

Yo también creo que el General Barrientos es un predestinado y no lo digo por impulso sentimental o de paisanaje, sino porque existe un documento que lo prueba.

— * —

"Allá por el año tantos aparecerá una estrella de especial fulgor sobre la localidad de Tarata, Departamento de Cochabamba, que dejará bizcas a las vacas y fastidiará a muchos enamorados porque les parecerá que un fotógrafo apareció sobre las nubes y les metió "flash".

Ese anuncio sensacional y ultra terreno querrá decir que el predestinado fue aceptado en el Colegio Militar de La Paz en calidad de Cadete.

Una vez, el cadete Barrientos se "chorreará" del Colegio Militar y se perderá: tres días dejando en la aflicción a sus angustiados Generales, Coroneles, Mayores y una tía suya que la quería mucho. Al tercer día será encontrado en un Comando Zonal discutiendo con los doctores. Cuando la reclaminaren su conducta, el cadete les responderá así: —¿Por qué os preocupáis, no véis que tengo que preocuparme en casa de mi candidatura...? Y todos se quedarán con la boca abierta. El cadete crecía en edad, músculos y mañuderías.

Antes de dedicarse a la vida pública, el cadete que para ese entonces ya será teniente, se internará por los pueblos del valle a hacer penitencia y ayuno por tres semanas y media. Allí logrará rebajar algunos kilos y en señal de humildad se hará cortar el cabello "muru", estilo que conservará durante toda su vida. Allí será tentado por el demonio quien lo llevará hasta una cumbre y le dirá: —Si quieres el Poder, lánzate al vacío y lo tendrás todo— El Capitán se lanzará en paracaídas y lo "fumará" al demonio.

Después, el diablo seguirá trabajando contra él y cuando lo viere convertido en General, contratará millicianos que le colocarán bombas y atentarán contra su vida varias veces. Un angel lo protegerá y no le pasará nada más que una pequeña herida en el pecho de la cual sanará en Panamá.

Por fin, llegará un día en que los empleados de la Corporación Boliviana de Fomento lo proclamarán candidato a la Presidencia de la República y el predestinado vencerá el camino hasta tan alto cargo. Mientras tanto, en el cielo los ángeles vestidos de cadetes de aviación sonreirán inefablemente y batirán sus alas.

PAULOVICH

ORIT APROBO BOICOT LABORAL CONTRA CUBA

MEXICO, D.F., 5 (AP).— Una propuesta venezolana en favor de un boicot laboral contra Cuba fue aprobada hoy por un importante comité de la Organización Mundial del Trabajo, y parece seguro que ha de ser aprobada más tarde por la Organización Regional Interamericana del Trabajo (ORIT) en pleno.

Con anterioridad a la acción por parte del comité, que ahora sólo debe estudiar un preámbulo sugerido por los Estados Unidos para "hacerla más fuerte", el delgado Martin Correa de Venezuela dijo: "no retrocederemos un centímetro en nuestras demandas".

La propuesta venezolana, que también incluye una cláusula redactada por los exilados cubanos que asisten a la actual conferencia de la ORIT, recomienda que todas las organizaciones afiliadas "intensifiquen vigorosamente sus campañas contra el régimen totalitario y brutal de (Fidel) Castro en Cuba, empleando todas las medidas a su alcance, incluso el boicot más extenso posible".

La resolución aprobada reitera "la determinación del movimiento sindicalista libre y democrático de continuar la lucha incansable hasta conseguir la libertad del pueblo cubano, que anhela el establecimiento de un régimen democrático en su país".

La resolución auspiciada por los cubanos pide una amplia campaña hemisférica "destinada a producir el fin de las ejecuciones por pelotones de fusilamiento y obtener amnistía y libertad para todos aquellos reclusos en las prisiones cubanas encarcelados como resultado de la lucha contra el régimen totalitario que prevalece en el país".

La delegación de los Estados Unidos, presidida por O.A. Knight, y Tom E. Robles, de la organización AFL-CIO, propuso un preámbulo que no cambió la resolución pero que según dijeron crelan que la hacía "más fuerte" al señalar ciertos ángulos.

Luego sigue con la resolución venezolana completamente.

La comisión sobre problemas políticos y sociales aprobó la resolución venezolana en que se convoca a un boicot laborista, y la pasará a la sesión plenaria probablemente mañana para una acción final.

La delegación peruana también sometió cuatro resoluciones. Las dos más importantes solicitaban lo siguiente:

—Protestar contra el Gobierno de España por la falta de libertades sindicalistas, y

—Solicitar que los Estados Unidos establezcan una cuota azucarera de 400.000 toneladas para el Perú, en lugar de las actuales 200.000 toneladas, una reciente disminución.

El Congreso de la Organización Regional Interamericana del Trabajo (ORIT) continúa su sesión en México. Mañana finaliza con la importante sesión plenaria. Asisten los delegados de todas las naciones del hemisferio.

Locutor asaltó un banco y luego dio la noticia en boletín radial

HOLYOKE, Massachusetts, 5 (AP).— Un locutor radial que, según la Policía, robó un banco y volvió a su micrófono a tiempo para leer su programa noticioso —que incluía mención del hecho— fue detenido hoy.

Larry Michael Weiner, de 22 años de edad, que usa el nombre Larry Weyne en la radio, se declaró inocente de la acusación de robar a mano armada 2.000 dólares del Holyoke National Bank.

La Policía dijo que un testigo les facilitó el número de la chapa del automóvil en que el asaltante huyó después del robo al banco ayer.

La Policía añadió que halló el automóvil frente a la estación de radio con el dinero y una pistola bajo el asiento delantero.

JAPON Y RUSIA FIRMARON AYER PACTO COMERCIAL

MOSCU, 5. (AP.)— Japón y la Unión Soviética firmaron hoy un acuerdo comercial por 358 millones de dólares para 1965 que contempla un aumento en el volumen comercial de un 15 por ciento sobre 1964.

Este es un veterano de la primera guerra mundial, que en su sillón de ruedas y condecoraciones en el pecho, acudió para rendir homenaje a Churchill (AP Wirephoto).

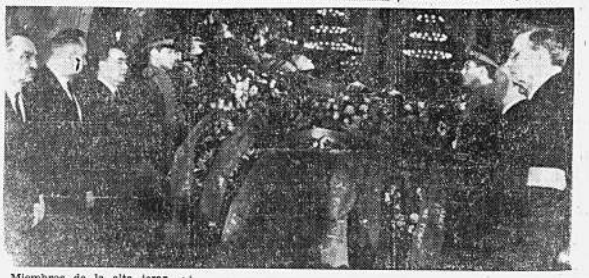

Miembros de la alta jerarquía rusa hacen guardia ante el túmulo de Frol R. Bozlov, en la sala de los Sindicatos en Moscú, el 1o. de febrero. Bozlov fue Vice Primer Ministro. Murió a los 56 años de un ataque al corazón, el 30 de enero. A la izq. Mikoyán, Kosygin y Brezhnev; a la derecha: Podgorny y Suslov. La fotografía fue proporcionada por la Agencia TASS (AP Wirephoto).

De Gaulle devolvió las condecoracion que le confirió el régimen ecuatorian

PARIS, 5 (AP).— El General Charles De Gaulle ha devuelto al gobierno ec torianoa la condecoración que le dio durante su visita oficial a Quito el año pasa

Esa fue su respuesta a los cuatro miembros de la Junta Militar que recie mente devolvieron sus cruces de la Legión de Honor a Francia, fuentes informa dijeron hoy.

Los cuatro miembros de la Junta ecuatoriana devolvieron sus condecoraciones como protesta por no haber recibido el máximo honor que Francia confiere a los jefes de Estado. Cada uno de ellos había recibido la Cruz de Gran Oficial de la Legión de Honor, que es la que le sigue a la Gran Cruz de la Legión de Honor, máxima condecoración francesa.

Funcionarios franceses habían dicho que como la Gran Cruz se confiere a jefes de Estado, no se podían otorgar cuatro en el mismo país.

Las fuentes dijeron que durante la visita del General De Gaulle a Quito, los funcionarios ofrecieron conferir la Gran Cruz al Presidente de la Junta, pero esa oferta fue rechazada basándose en que los cuatro miembros de la Junta tienen el mismo rango. Por lo tanto, los cuatro miembros obtuvieron solamente una condecoración menor.

Los funcionarios rehusaron comentar hoy la acción del General De Gaulle, pero expresaron su esperanza de que el incidente no afecte las relaciones entre los dos países que, dicen, son excelentes.

La condecoración devuelta por De Gaulle es el Gran Collar de la Orden Nacional al Mérito.

Primeros Ministros de China y Rusia se reunieron en secret

MOSCU, 5 (AP).— Los primeros ministros de China comunista, Chou En-Lai, y de la Unión Soviética, Alexei Kosygin, se reunieron esta noche en Pekín en conversaciones secretas, en vísperas de la partida del segundo para Viet Nam del Norte.

La Agencia TASS, que informó sobre la reunión desde Pekín, no da indicaciones sobre los temas tratados.

La información omite cualquier refrencia a la atmósfera que prevalece en la reunión. Siempre que dirigentes comunistas se reúnen y llegan a acuerdos, TASS dice que la atmósfera ha sido amistosa, o cordial.

Parece lógico que ha cutido la misión de Kos Hanoi, la cual hace el presencia soviética en el te de Asia, foco de pe ahora dominados por la cia de Pekín.

Se espera que Kosyg ca a Viet Nam del Norte militar de Moscú.

Observadores no con aquí también estiman q gin y Chou han discutid nión convocada por la U viética para el primero zo, con el objeto de es la unidad comunista.

Pekín ha declarado reunión dividirá el mo mundial comunista, y s gado a asistir.

Rusia practicó el genocidio an que Hitler, dice la revista "D

BELGRADO, 5 (AP).— La revista literaria más importante de Yugoeslavia comunista dice hoy que la Unión Soviética utilizó campos de concentración y practicó el genocidio mucho antes que Hitler.

Las acusaciones forman parte de una serie de artículos críticos sobre la vida pasada y presente en la Unión Soviética.

Los artículos que aparecen en la revista mensual "Delo" fueron escritos por el Dr. Mihajlo Mihajlov, profesor de filosofía.

Mihajlov acusó a los funcionarios soviéticos de avanzar muy lentamente para hacer desaparecer el stalinismo.

Yugoeslavia rompió con Stalin en 1948 y ha permanecido fuera del campo soviético desde entonces. Las relaciones mejoraron considerablemente cuando Khrushchev estuvo en el poder pero Yugoeslavia siempre ha permanecido cautelosa.

En la edición de febrero de "Delo", Mihajlov escribió así:

¿Los primeros campamentos de

muerte no fueron fundad alemanes sino por los quienes en 1921 cerca a A empezaron a operar el pri pamento de la muerte, Sa mogor, cuyo único pro la destrucción física de l naros..."

En cuanto a genocidio, escribió que los habitan zonas que bordeaban Ir Irán fueron deportados a Siberia donde murieron

Mihajlov también dijo q décadas del stalinismo 12 millones de personas algún tiempo en los cam ticos de concentración.

Acuerdo de garantía sobre inversiones firmará hoy Brasil con Estados Unidos

Por Ary Moleón

WASHINGTON, 5 (AP).— Brasil firmará mañana con los Estados Unidos un acuerdo de garantía sobre las inversiones.

La embajada del Brasil, al hacer el anuncio hoy, dijo que éste había sido negociado por funcionarios norteamericanos con las autoridades brasileñas en Río de Janeiro.

Se espera que ello estimule una nueva corriente de capital privado norteamericano de inversión hacia el Brasil.

El acuerdo será suscrito por el embajador brasileño, Juracy Magalhaes, en una ceremonia que tendrá lugar en el Departamento de Estado, se agregó.

La noticia del acuerdo trascendió en momentos en que la compañía Kaiser aquí anunciaba la iniciación hoy en el noreste brasileño de la construcción de una planta por valor de 5.5 millones de dólares.

Esta es la primera industria automovilística que se instalará en esa zona brasileña, dijo la Kaiser. Tendrá una capacidad de producción de 10.000 unidades al año entre jeeps, camionetas y camiones.

La Kaiser dijo que la instalación de una planta allí estimulará la instalación de industrias auxiliares y contribuirá así al desarrollo económico del noreste.

La planta estará localizada en Jaboato, a unos 20 kilómetros de Recife.

La Kaiser dijo que su programa total de expansión en el Brasil es de 32 millones de dólares.

No se dieron indicaciones de los términos del convenio que firmará mañana Magalhaes.

Generalmente este acuerdo, que los Estados Unidos tienen con varios países de la América Latina y otras partes del mundo, incluye una amplia protección que cubre en casos específicos los riesgos contra expropiación, daños por desórdenes civiles, etc.

Se ha dicho que con este tipo de acuerdos se busca lograr un mayor estímulo a la industria privada para que ésta desempeñe un mayor papel dentro de las metas de desarrollo que se ha fijado la Alianza para el Progreso.

Hombres de negocios piden a Illia que haga frente a la inestabilidad social

BUENOS AIRES, 5. (AP.) — Los hombres de negocios argentinos le dijeron anoche al Presidente Arturo Illia, que debe cambiar sus políticas económicas o hacer frente a la inestabilidad social y a la crisis política.

"Estamos persuadidos de que si la orientación oficial no cambia, se producirá un caos que provocará una alteración profunda de la paz social y, como resultado, la crisis de la estabilidad política", dijeron los hombres de negocios en un memorándum que presentaron al Presidente luego de una conferencia de dos días celebrada entre los hombres dedicados al comercio.

La organización de los ejecutivos en negocios se denomina Acción Coordinadora de Instituciones Empresarias Libres (ACIEL). Durante la conferencia de dos días estuvieron representadas 1.417 firmas.

La organización ACIEL argumentó que el programa del Presidente atacaba los efectos y no las causas; aumentaba las regulaciones del Gobierno, que son dañinas a los negocios; fomentaba medidas inflacionarias y fracasaba en estimular la inversión de capital nacional y extranjero.

ACIEL pidió la adopción de las siguientes seis medidas:

—Control de los gastos públicos y reducción del déficit presupuestario, que se calcula variadamente entre 115,000 millones a más de 200,000 millones de pesos argentinos (766,666.666 a 1,333,333,333 dólares).

—Solución del problema petrolero incluyendo la demora en los arreglos con las 13 firmas petroleras cuyos contratos con el Gobierno fueron anulados, y la incapacidad del monopolio petrolero estatal para mantener los abastecimientos sin importar petróleo.

—Simplificación de las medidas sobre impuestos y la cobranza de éstos.

—Cambio monetario libre.

—Eliminación de la ley de abastecimiento por la cual se fija precios máximos y mínimos.

—Reglamentación de las leyes sobre huelgas, prioridad a la discusión respecto a contratos de trabajo y modernización de las leyes sobre seguro social.

El Gobierno no ha reaccionado aún respecto al memorándum.

Contradicción de De Gaulle

WASHINGTON, 5 (AP).— El Secretario del Tesoro de los Estados Unidos, Douglas C. Dillon, dijo hoy que la propuesta del Presidente francés De Gaulle para que el mundo regrese al patrón oro era "una aparente contradicción" respecto a la posición francesa adoptada el verano pasado.

Dillon dijo ante una comisión senatorial de relaciones exteriores que encontraba "difícil de entender" la posición de De Gaulle expuesta el jueves y que no sabía si constituía "un cambio de la posición que los franceses aceptaron el año pasado."

Más tarde, al ser interrogado por los periodistas, Dillon dijo que había " una aparente contradicción " en la propuesta de De Gaulle del verano pasado.

Cuando se le preguntó sobre la propuesta de De Gaulle, Dillon dijo ante la comisión que "el colapso del antiguo patrón de oro fue en realidad la base para la depresión mundial de la década de 1930."

Jefe de los vencidos rebeldes habría perdido cargo de Viceprimer Ministro

Por René Georges Ingaki

VIENTIANE, Laos, 5 (AP).— El General derechista Phoumi Nosavan parecía hoy haber perdido tanto el apoyo norteamericano como el puesto de Viceprimer Ministro, en una frustrada jugada efectuada esta semana para recuperar la supremacía en las Fuerzas Armadas del Gobierno.

Nosavan era un fugitivo perseguido como resultado de su rebelión faccional derechista, que fue aplastada ayer en Vientiane en una batalla que duró 10 horas.

Phoumi, que tiene 44 años, ha jurado contraatacar. Pero los funcionarios occidentales, estimando que no tiene más que cinco compañías de tropas, afirman que su posibilidad de representar una amenaza seria es leve.

El embajador norteamericano William Sullivan, fue interrogado sobre si Estados Unidos daría ayuda a Phoumi y al General Siho Lamphouteacouil, que huyó con él, si consiguen reunir una fuerza para marchar sobre Vientiane.

"Ninguna en absoluto" respondió Sullivan. Un vocero de la ecalición derechista - neutralista del Primer Ministro Souvanna Phouma dijo en una entrevista que Phoumi podría ser fusilado si es capturado y que de cualquier manera será reemplazado como Viceprimer Ministro por otro político conservador.

"El Gobierno lo ha declarado rebelde y lo arrestará si trata de volver", dijo el funcionario Ngon Sananikone, Ministro de Transporte y Obras Públicas.

EL ESTOM DEBE ATEND

Muchas personas no le portancia al exceso de matan dígestiones. Tem tiones lentas y difícil sucia, dispepsia y otros sí ignorando que estas dol sintomas pueden ser el de trastornos mayores. Es les mayores y haga buen tiones tomando una cu mediana de ULKAN de las comidas o cuando sient de acidez.

ULKAN PA ESTO

ESTALLARON NUEVAS MANIFESTACIONES EN FAVOR DE DERECHOS CIVILES EN ALABAMA

SELMA, ALABAMA, 5. (AP.)— Bulliciosas manifestaciones de adultos negros y estudiantes en favor de los derechos civiles estallaron hoy nuevamente en esta ciudad, al ser liberado su líder Martín Luther King bajo fianza luego de cinco días de cárcel.

El comisario James G. Clark y sus hombres efectuaron cientos de arrestos después que los negros llegaron al edificio de los tribunales, que incluyen la oficina de la junta de empadronamiento, al proseguir su campaña para lograr el derecho al voto.

Quince legisladores de otros estados, incluyendo algunos negros llegaron a Selma poco antes de ser libertado el ganador del Premio de la Paz de 1964 bajo una fianza de 200 dolares y de recomenzar los arrestos en masa.

Los congresistas vinieron para investigar las quejas de que obstaculiza el empadronamiento de los negros. Cuatro congresistas blancos de Alabama presenciaron la manifestación desde los tribunales, y luego los arrestos.

La mayoría de los manifestantes parecían estudiantes secundarios. Fueron detenidos por el comisario y sus ayudantes al alinearse en la vereda frente a los tribunales del condado Dallas.

Manifestaban contra el arresto de 70 detenidos hoy más temprano, que protestaban contra el lento trámite de empadronamiento.

La fianza para King fue fijada poco después que los congresistas llegaron desde Washington y fueron a la cárcel para verlo, lo que les fue negado.

LA O.N.U. NO PUEDE ESTA INACTIVA, DIJO STEVENSO

NACIONES UNIDAS, 5 (AP).— Adlai E. Stevenson, al sintetizar sus puntos de vista al cumplir hoy 65 años de edad, dijo que algunas naciones "ni siquiera perciben lo que está involucrado" en la crisis financiera de las Naciones Unidas y a algunas ni les interesa.

Las autoridades laosianas, que tiene tropas en los caminos de la selva, suponen que Phoumi tratará de llegar a Paksane, baluarte derechista sobre el río Mekong, a unos 110 kilómetros al noreste de Vientiane.

El delegado - jefe de dos Unidos ante las N Unidas expresó, no obs fianza de que los Esta dos pueden reunir las ceras partes de los vo Asamblea General en confrontación con la U viética respecto a la cri netaria y al derecho

En una extensa e con The Associated P venson dijo que la c ción no puede estar in jo que la China comu tratando de deshacer a ciones Unidas

ACTIVASE CONVERSACIONES ENTRE EE. UU. Y ARGENTINA SOBRE CONTRATOS PETROLEROS

WASHINGTON, 5. (AP.) — Fuentes que están en posición de saber dijeron hoy que se han activado las conversaciones diplomáticas entre la Argentina y los Estados Unidos sobre los anulados contratos petroleros.

La Argentina, bajo la administración del Presidente Frondizi, firmó un número de contratos en 1958 y 1959 con compañías privadas como parte de un esfuerzo de autoabastecimiento en petróleo.

En 1963 el nuevo gobierno del Presidente Arturo Illia anuló todos esos contratos, lo que resultó en la creación de un clima menos favorable para las inversiones en ese país.

Las fuentes dijeron que el canciller argentino Miguel Angel Zavala Ortiz ha tomado la iniciativa para solucionar la cuestión que, se estima, es uno de los obstáculos para una mayor afluencia de capital que la Argentina requiere para el financiamiento de su desarrollo.

Las fuentes dijeron que todas las partes están ansiosas de llegar a un completo acuerdo y que las posibilidades de lograrlo son ahora más prometedoras que el año pasado.

Las fuentes no pudieron dar detalles aquí de las líneas generales del acuerdo que gestiona Zavala Ortiz.

Al mismo tiempo, se ha sabido que una misión del Banco Mundial que recientemente regresó de Buenos Aires, ha informado al Fondo Monetario Internacional el interés de la Argentina en analizar las posibilidades de celebrar un acuerdo de reservas (Stand-by).

El Presidente del Fondo, Pierre Paul Schweitzer, de Francia, ha decidido que una misión de esa institución vaya a Buenos Aires en el curso de unos 60 días.

La misión, dijeron las fuentes, analizará con las autoridades argentinas todos los asuntos que ellas tengan a bien considerar, con la más amplia disposición a colaborar.

Un arreglo mutuamente satisfactorio para las partes en la cuestión petrolera y un acuerdo con el Fondo, señalan las fuentes, acelerarían la afluencia de capital externo a la Argentina.

La Argentina requiere 500 millones de dólares en aporte externo para la aplicación de sus planes de desarrollo, y 70 millones de deuda externa vencen el 1965, dicen las fuentes.

DESCUBRIOSE EN NUEVA YORK RED DE TRAFICANTES

NUEVA YORK, (AP).— El fiscal de Brooklyn, Aron Koota, anunció haber aplastado una red de narcóticos de 90 millones de dólares en una serie de batidas que comenzaron a las 1:00 de la mañana en casi todas partes de la ciudad hoy.

Noventa funcionarios de la ciudad y federales entraron en acción en cuatro de los barrios y arrestaron a 15 hombres, cuyos nombres figuraban en un encausamiento de la Suprema Corte de Brooklyn.

Koota dijo que la red ha estado "en operación por lo menos desde noviembre de 1963," declinó revelar los posibles lazos de los detenidos con la mafia. El Fiscal anunció las detenciones en conferencia de prensa.

Ideas de De Gaulle de regresar al patrón de oro reformar la ONU no encontraron apoyo en Inglate

LONDRES, 5 (AP).— Las propuestas del Presidente De Gaulle para reformar las Naciones Unidas y regresar al patrón de oro en las finanzas internacionales encontraron poco apoyo hoy en los círculos del Gobierno británico.

Un vocero de la cancillería de clinó comentar sobre la convocatoria del General a una conferencia de cinco potencias, incluyendo a la China comunista, para discutir la reforma de las Naciones Unidas. Dijo que estaba siendo estudiado cuidadosamente el texto de la conferencia de prensa De Gaulle.

Informantes autorizados del Gobierno dijeron, no obstante, que la propuesta sobre las Naciones Unidas "no es beneficiosa en estos momentos".

Las fuentes también expresaron pesimismo sobre un retorno al patrón de oro. Dijeron que esto restringiría el comercio mundial por cuanto no hay suficiente oro en el mundo para financiarlo en su actual rápido promedio de expansión.

La mayoría de las fuentes de Whitehall vieron tanto en las propuestas sobre las Naciones Unidas y el patrón de oro, así como su advertencia de que el asunto respecto a la reunificación alemana sólo podía ser realizada por europeos, como un nuevo paso en la apar paña de De Gaulle po nar la influencia norte na de Europa y reduci mundo.

LA BONDAD ES EL LUBRICANTE QUE MANTIENE EN BUEN FUNCIONAMIENTO EL ARTE DE VENDER Y LA AMISTAD.

N MENSAJE DE BUENA VOLUNTAD DE LA MERCANTI

de Seguros Reaseguros

SERIEDAD SEGURIDAD SERVICIO

"Núcleo Educativo Ingavi" (N. E. I.)

Diaz Romero 1745 — Telef. 11825

Inscripciones abiertas para sus departamentos de dergarten, Primaria y Secundaria.

Plan de estudios racionalizado.— Enseñanza de materias por el sistema de laboratorios.

Inglés intensificado.— Profesorado Normalista y cializado en el exterior.— Educación mixta.

NOTA.— Las reservaciones deben ser regular hasta el día 8 de Febrero.

Empleados judiciales amenazan con paro de protesta de 24 Hs.

Los empleados del Palacio de Justicia han emitido un comunicado en el cual amenazan con adoptar un paro de protesta de 24 horas, con cierre de toda actividad judicial, en caso de que la Corte Superior de Justicia destituya de sus funciones al Secretario de Cámara de la Civil, Dr. José Goytia Alvarado y de paso a otras demandas.

El personal subalterno del Palacio de Justicia, compuesto por los secretarios, actuarios, oficiales y escribanos de diligencias, se reunió ayer en asamblea general, con objeto de protestar el despido "masivo" decretado por la Corte Superior del Distrito, luego de la renovación de jueces instructores y fiscales.

En la asamblea se dijo que en la reunión de jueces a la cual asistió el Dr. Goytia, éste manifestó que los empleados subalternos están malaeados y conviene que sean mantenidos en sus puestos.

El comunicado de los empleados judiciales señala que entre la mayoría son estudiantes de derecho, con moralidad y dignidad intachables y contra las generalizaciones del secretario de Cámara.

Por otra parte del comunicado se expresa que Goytia está sindicado del delito de estafa, en el juzgado 3o. de Instrucción en Penal y que existe contra él un mandamiento de aprehensión.

En la parte resolutiva del voto, los empleados judiciales exigen la inmediata destitución del Secretario de Cámara, bajo amenazas de paro general de 24 horas y que Goytia concrete las acusaciones con nombres, para evitar que se dañe a gente honesta.

MEDICOS FORENSES

El Fiscal de Distrito en lo Penal emitió una comunicación a los profesionales médicos de la ciudad, en la que les hace saber que para la designación de Médicos - Forenses se tendrá en cuenta los méritos y capacidad de los postulantes.

Dice la nota del Dr. Gastón Ríos Anaya que pueden presentarse al concurso de méritos todos los médicos que tengan interés en esas funciones médico - Forenses se hará tomando en cuenta, exclusivamente, la capacidad, idoneidad, moralidad y méritos de los profesionales postulantes.

Se liquidará la actual empresa del Ingenio La Esperanza y será constituída una nueva sociedad

ANUNCIO EL MINISTRO JULIO SANJINES GOITIA

Entrevistado por PRESENCIA, el Ministro de Economía Nacional, Tcnl. Julio Sanjinés Goitia, informó que la actual empresa del Ingenio Azucarero La Esperanza será liquidada, sin que ello implique que el Ingenio deje de operar. A objeto el habilitar este Ingenio a hadió que la liquidación tiene por objeto el habilitar este Ingenio a través de una nueva compañía que se halle libre del pasivo, hecho que provocó la inoperancia de la actual sociedad.

Añadió el Ministro que la Sociedad Industrial Azucarera La Esperanza requiere de un reajuste económico para solventar sus deudas y que la nueva sociedad a formarse va a obtener un crédito que le permita lograr su rehabilitación.

Dijo más adelante que el personal del Ingenio La Esperanza será mantenido y que todo el sistema de reajuste - liquidación se hará de acuerdo con los actuales accionistas. "De manera que este Ministerio —añadió— hará lo posible de buscar y lograr un entendimiento adecuado para satisfacción de todas las partes".

El Ministro Sanjinés Goitia afirmó que entre los actuales accionistas y todas aquellas entidades y personas que en forma directa o indirecta hubieran intervenido en el manejo de la empresa se establecerán las causas que han motivado su actual situación. "Estas responsabilidades —manifestó— serán establecidas a tiempo de efectuarse la liquidación de la actual sociedad".

El Ministro Sanjinés Goitia agregó que todos los trabajadores del Ingenio La Esperanza han sido informados de los próximos pasos que se ejecutarán en la empresa, en ocasión de la visita que realizó a dicho establecimiento azucarero.

Fiscal investiga explotación ilícita de iridio en Alto Beni

PUEDEN PRODUCIRSE GRANDES REVELACIONES.— MINISTERIO DE MINAS ENVIO AL MINISTERIO PUBLICO DOCUMENTOS SOBRE CONTRATOS CON LA SOUTH AMERICAN PLACERS.

En fuentes de la Fiscalía de Distrito en lo Penal se informó que algunas empresas con concesiones de placeres en la región de Teoponte y zonas del Alto Beni han venido explotando ilícitamente iridio, metal valiosísimo, que existe en las zonas auríferas.

El valor del iridio es igual que el del platino y es posible —se dijo— que grandes cantidades de dinero han sido obtenidas por los explotadores de oro, con la explotación ilícita de iridio.

El iridio es más pesado que el oro, metal blanco amarillento, quebradizo y difícilmente fusible; se halla unido al platino y al rodio.

INVESTIGACION

La Fiscalía hará las investigaciones del caso para comprobar la forma de explotación e iniciará las acciones judiciales correspondientes. Con este objeto se han solicitado informes técnicos del Ministerio de Minas y Petróleo, COMIBOL y la documentación relativa a estos contratos de concesión de áreas auríferas serán motivo de cuidadoso análisis.

SOUTH AMERICAN PLACERS

El Ministerio de Minas y Petróleo envió ayer al despacho del Fiscal de Distrito en lo Penal la documentación relativa a los contratos suscritos con la South American Placers Inc., para la exploración y explotación de los yacimientos de oro situados en los ríos Mapiri, Tipuani, Challana, Coroico y Kaka, de la Provincia Larecaja de este departamento.

Las copias de los documentos, textuales de los originales existentes en la Notaría de Minas y Petróleo, fueron entregadas al Ministerio Público, haciéndose notar que cualquier otro documento o antecedente necesario a la investigación judicial iniciada será entregado en el momento oportuno.

TELEFONOS AUTOMATICOS

El Fiscal de Partido en lo Penal, Dr. Juvenal Zegarra Infante, ha emitido ayer un requerimiento al Presidente de la Comisión Revisora de Teléfonos Automáticos S. A., disponiendo que los antecedentes de TASA sean remitidos al Ministerio Público, para seguir los trámites que correspondan.

La Fiscalía concedió a la Comisión Revisora un plazo de 60 días para que eleve un informe completo sobre Teléfonos Automáticos. Ese plazo venció y la Fiscalía considera que es oportuna la conclusión del proceso de revisión.

No es cierto que hubo intento de fuga de San Román y Menacho

La Cancillería de la República declaró no conocer, en forma oficial, el posible intento de fuga de Claudio San Román y Adhemar Menacho, actualmente asilados en la Embajada del Paraguay en nuestro país. Al propio tiempo, el Ministerio de Gobierno declaró también desconocer ese hecho.

Consultado al respecto, el Tcnl. Joaquín Zenteno Anaya, declaró: "Respecto al presunto plan de fuga de los asilados en la Embajada del Paraguay, la Cancillería no dispone de informaciones oficiales y está, actualmente, averiguando la procedencia de esas noticias".

Aclaró luego que su charla con el Encargado de Negocios del Paraguay, "sólo se refirió a los trámites que se hacen previo acopio de los antecedentes judiciales, para lograr la extradición de San Román y Menacho".

GOBIERNO

Se consultó la noticia, también, con el Ministro de Gobierno, El Tcnl. Oscar Quiroga Terán fue más explícito: "La verdad es que yo no sé de dónde habrán sacado la noticia".

Empero, aclaró inmediatamente: "Nosotros, sin embargo, podemos decir que estamos muy atentos para evitar la fuga de esos señores, porque consideramos que sería un peligro personal para ellos, tratar de fugar. Se han tomado las medidas más convenientes y también el Encargado de Negocios del Paraguay ha comprometido su concurso para hacer todo lo posible, para evitar la fuga de esos caballeros".

COMUNICADO DE LA EMBAJADA GUARANI

La Embajada del Paraguay, emitió ayer el siguiente comunicado:

"Ante la versión en las columnas del periódico "El Sol" en su edición de la fecha "De una intentona de fuga de los asilados San Román y Menacho en la noche del sábado último", la Embajada del Paraguay se ve precisada de informar a la opinión pública de Bolivia que tal versión es absolutamente falsa y temeraria; que los señores San Román y Menacho amparados bajo el pabellón paraguayo, no tienen por qué recurrir a otros expedientes que los que señalan las irreversibles normas del Derecho Internacional".

BAJO EL AUSPICIO DE UNIAPAC: INVERSIONISTAS, GOBERNANTES Y OBREROS DELIBERARON EN UN ALMUERZO - FORO AYER

En el almuerzo-foro realizado ayer en el Club de La Paz bajo los auspicios de la UNIAPAC se tocó el tema relativo a "Las Inversiones en Bolivia".

La interesante reunión contó con la asistencia de los personeros del Directorio de la Cámara Nacional de Minería, Comercio e Industria, así como representantes de la Banca.

Concurrió también el Ministro Secretario General de la Junta Militar de Gobierno, Marcelo Galindo de Ugarte, y el Delegado de la Central Obrera Boliviana Guillermo Limpias.

VENTAJAS QUE OFRECE BOLIVIA AL INVERSIONISTA

René Ballivián Calderón, Presidente del Comité Boliviano de la Empresa Privada al iniciar el debate se refirió a las ventajas ofrecidas por nuestro país al inversionista, destacando la riqueza de los recursos naturales, la mano de obra relativamente barata y la estabilización de la moneda como signos constantes.

Tales ventajas se ofrecían a los inversionistas nacionales y extranjeros en condiciones sumamente interesantes con relación a otros países.

ASPECTOS NEGATIVOS PARA LAS INVERSIONES

Posteriormente fueron señaladas las trabas que sufrían los inversionistas destacándose entre ellas la llamada resistencia oficial a los incentivos; los problemas sociales emergentes de un sindicalismo prepotente, víctima de la demagogia; una legislación impositiva onerosa e inestable, la falta de independencia del Poder Judicial que afortunadamente está cambiando; la intervención perturbadora del Estado a veces mediante fijación arbitraria de precios, servicios y salarios; y por último la inmoralidad funcionaria, como factor de incertidumbre.

Con respecto a la minería, el Presidente de la Cámara Nacional, Luis Ossio S., destacó la posición de este sector, reiterando el sentido nacional paralelo al de fomento de esas inversiones extranjeras cuyo propósito sea el arraigar sus capitales en el territorio nacional.

NECESIDAD DE UNA NUEVA LEY DE INVERSIONES

Se destacó la importancia para dotar de un cuerpo de leyes claro en materia de inversiones, que garantice el interés del bien común nacional, acentuándose la necesidad de su aplicabilidad por parte de los encargados de administrarla con voluntad de someterse a ella al igual que todos.

Se indicó asimismo la necesidad de dictar un Código impositivo para evitar la "prepotencia" en este aspecto y por otro lado la aplicación del Código de Seguridad Social, prescindiendo de los decretos y resoluciones ministeriales, producidos a veces sólo para fines políticos circunstanciales. Se criticó, por otra parte, el actual sistema de Seguridad Social que constituía carga para la empresa y el beneficiario.

ACTITUD DE LOS TRABAJADORES

Guillermo Limpias de la C.O.B., al elogiar la preocupación de U.N.I.A.P.A.C. en el campo social de las empresas, reiteró la necesidad de un diálogo permanente entre empresarios y trabajadores, para no analizar parcialmente los problemas que interesan a todos.

Puntualizó que los trabajadores querían propiciar nuevas inversiones en el país y garantizar las actuales, con objeto de crear nuevas fuentes de trabajo que absorban a la gran masa de desocupados.

Coincidió también el representante de la COB en criticar al régimen de Seguridad Social, planteando la necesidad de sustituir a la actual Caja que multiplique sus rentas, con un Banco de Seguridad Social, y extienda mayores beneficios.

SOLUCIONES PROBABLES EN MATERIA DE INVERSIONES

Entre las medidas positivas que se indicaron se anotó especialmente la necesidad de un mejor sistema de comunicaciones entre las diversas reparticiones estatales y entre el Estado y el sector privado; la necesidad de informaciones eficientes sobre oportunidad de inversiones, la necesidad de preparar personal idóneo en el seno de la empresa y finalmente la urgencia de mejorar las relaciones entre el capital y el trabajo y entre el empresario y el Estado a través del cumplimiento riguroso de la Ley.

Se reiteró en que para crear un clima propicio a las inversiones, habría que empezar creándolo en el interior de la empresa y con relación al Estado en la comunidad nacional.

"La inversión es básica para el desarrollo económico", dijo José Romero Loza, Presidente de la Confederación de Empleadores Privados "y la comprensión entre empresarios y trabajadores es esencial para lograr mejorar la empresa y los salarios", asimismo anotó que el cumplimiento de la Ley por parte del funcionario público, dependería en gran parte del cumplimiento de las obligaciones respectivas de los empresarios con relación al Estado.

Se anotó el empobrecimiento general del país de 122 dólares de ingreso en 1952 a 102 dólares de ingreso en 1964, como consecuencia de un caos en lo social que bajó la productividad, lo que hizo a su vez bajar los salarios y empeorar las relaciones sociales.

REPRESENTANTE FEMENINA

Asistió especialmente invitada la señorita Elena Cumella, Representante Latinoamericana de la Unión Mundial de Organizaciones Femeninas Católicas, quien se refirió a la promoción femenina para el desarrollo económico, con objeto de hacer de la economía un esfuerzo humano para cubrir necesidades y no de satisfacer el lucro solamente.

PARTICIPANTES

Entre la numerosa concurrencia, se destacó la participación del Presidente de UNIAPAC, Eduardo Sáenz García y de los empresarios René Ballivián, Luis Ossio S., José Romero Loza, Iván Anaya, Juan Pereira, Guillermo Elio, Remberto Capriles, Mateo Bojanic aparte de los representantes gubernamentales y miembros de la COB.

Por la importancia del tema y la vastedad del mismo se decidió continuar su estudio y discusión en reuniones posteriores de UNIAPAC a objeto de finalizar con la realización de un Seminario Especializado en el problema importante de las inversiones.

LUNES SE INAUGURA CONSTRUCCION DE 175 CASAS PARA EMPLEADOS

El próximo lunes serán inauguradas las obras de construcción 175 casas para empleados públicos, en la región de Villa Dolores en El Alto de La Paz.

El acto de colocación de la primera piedra fundamental se desarrollará en el barrio escogido para las construcciones. A esta ceremonia concurrirá, según se anunció, el Presidente de la Junta Militar de Gobierno, miembros del gabinete ministerial, autoridades de la Vivienda, Consejo Nacional de Vivienda, Embajador de Estados Unidos y personeros del BID.

El crédito supervisado del BID, a través del Plan Nacional de Vivienda ha sido otorgado. No se conoce el monto inicial del crédito.

Resabios de cristianismo en una tribu salvaje luego de casi un siglo de olvido

Quito (AICA) 8 Existe en Ecuador una tribu india, los "capayas", que despues de haber sido evangelizados hace varios siglos perdieron todo contacto con los misioneros. Hoy aunque mezclada con creencias paganas, sobrevive en ellos un rescoldo de la fe antigua.

Esto es lo más importante que ellos "se acuerdan" que son cristianos y católicos aun siendo, en realidad, casi paganos. Fueron evangelizados cuando el Ecuador era una colonia de España, en su sede originaria. Luego emigraron y durante muchos años no volvieron a recibir asistencia regular de ningún sacerdote.

Wol, un estudioso que los visitó el siglo pasado, dice que por entonces llegaba a estos lugares un sacerdote una vez por año y añade que el mejor medio de civilizarlos era fundar entre ellos una misión católica. "Hoy los capayas son indolentes, salvajes y pobres —decía—, pero dentro de una generación podría ser un pueblo civilizado, industrioso y rico".

Desde aquel "hoy" han pasado ochenta y tres años. Pero la misión no fue fundada y los pobres perdieron aún más el poco cristianismo que conservaban. Dígase, no obstante, en honor de los capayas y de los primeros misioneros que los evangelizaron, que el cristianismo fue bien plantado y en buena tierra, puesto que no llegó a agostarse del todo —después de tanto tiempo— entre la pujante hierba del paganismo.

"Nosotros —escribe el misionero comboniano que remite la noticia— acabamos de abrir una residencia misionera entre los capayas. Estamos seguros de que lograremos salvarlos".

Las tradiciones católicas alientan aún, aunque recubiertas de una dura costra de paganismo. La creencia en los espíritus, las supersticiones y las hechicerías dictan ley en la vida de cada día. El gran jefe de los capayas, Jesusito, es también uno de los hechiceros más importantes. Los capayas han olvidado la señal de la cruz y no tienen idea de los siete sacramentos. Sin embargo, llegan a hacer diez días en canoa para acudir a Limones y casarse ante la presencia del sacerdote católico, para hacer bautizar al recién nacido o para encargar una misa por la "liberación" de un pariente difunto.

De la religión cristiana han recibido el nombre de Dios y quizá conservan una noción más o menos difusa. Lo llaman "Diosapa", combinación del español Dios y del chapalatchi Apa (padre). Todas las mujeres copayas se llaman indefectiblemente María, de primer nombre María Luisa, María Virginia, María Antonia, aunque no sepan siempre decir quién es María. En honor suyo la nueva Misión se llamará "Santa María de los Capayas". Las únicas festividades que sobreviven son Nochebuena y la Semana Santa.

OFRECEN TRACTORES A CREDITO PARA LOS CAÑEROS DE S. CRUZ

Representantes de la Titan Tractor Corporation, están entratativas con autoridades gubernamentales, dirigentes de la Confederación Nacional de Campesinos de Bolivia y de la Federación de Cañeros de Santa Cruz, para vender a los agricultores cruceños tractores a largo plazo. Las ventajas son grandes, pues durante 7 años no pagarían intereses sobre el crédito y, a partir del ovtavo, pagarán el interés del 7 por ciento.

Ayer hablaron con el Presidente de la Nación, Frederik Pitterra, uno de los principales, Pablo Manquel, representante en América y los principales dirigentes campesinos de Bolivia y de los cañeros de Santa Cruz. Al cabo de la reunión, dijeron que el Presidente escuchó con sumo interés el ofrecimiento y prometió que será estudiado por las autoridades.

ACUSAN A A. BURGOA DE AGITAR EL AGRO

Dirigentes campesinos de la Provincia Los Andes, de este departamento, denunciaron ante el Presidente de la Junta Militar Antonio Burgoa —exdirigido del MNR y actual secretario General de la Confederación Nacional de Campesinos José Márquez; Angel Mendoza, Marcos Rojas y otros, estimulando al campesinado, en forma de crear problemas al gobierno.

La denuncia fue hecha durante una audiencia colectiva que tuvo ayer el Gral. Barrientos Ortuño. En la misma oportunidad, representantes de Concepción, Pucarani, Nuño Chávez, Santa Cruz, pidieron conocer una proclama. De Trinidad, Beni, también llegó una proclamación. De Villa Serrano, provincia Belisario Boeto, Chuquisaca, pidieron que la Normal Rural funciona en Sucre, sea trasladada a Villa Serrano. Mineros de Huanuni denunciaron a dirigentes Salas, Zaral, Ortiz y otros, de oponerse a que ellos, por no estar de acuerdo con sus ideas políticas. Finalmente, maestros de Tupiza solicitaron que se les pague el Derecho de Frontera. Barrientos Ortuño prometió, a todos ellos, estudiar los pedidos hechos en procura de encontrarles solución.

Min. Salud reprimirá contrabando de drogas

El Ministerio de Salud Pública reprimirá enérgicamente el contrabando de drogas que se hace desde el Brasil y para este fin comprometerá la participación de las autoridades de la Aduana y de la Guardia Nacional de Seguridad Pública.

La decisión del Ministerio se basa en denuncias sobre internación ilícita de drogas a través de las fronteras con el Brasil. La denuncia conocida en Minsalud señala que por Puerto Suárez, Guayaramerín y Santa Cruz, principalmente, se hace contrabando de drogas.

EL PELIGRO

La internación ilícita de drogas constituye un peligro para la salud del país, aparte de ser un delito económico, afirman las autoridades del Ministerio. Se explicó que muchas enfermedades se producen a causa del uso de drogas pasadas o que no ofrecen garantía alguna.

INVESTIGACIONES

Las autoridades sanitarias de los puntos fronterizos donde existe el contrabando han sido instruidas por el Ministerio para que realicen las investigaciones del caso y procedan al secuestro de toda mercadería que no tenga el visto bueno de los organismos encargados de supervisar la procedencia lícita de las drogas. Aunque hasta el momento no se ha procedido a ningún secuestro, en los próximos días serán decomisadas las drogas internadas de contrabando y se sancionará a los autores de este delito, según se informó.

PALUDISMO

Por instrucciones del Ministro de Salud, Cnl. Carlos Ardiles, se ha designado una comisión del Departamento de Epidemiología, para que haga un estudio completo en las zonas paludicas del país y se compruebe la existencia o inexistencia del mal y si lo hay en qué grado, para realizar una campaña de erradicación del paludismo.

La comisión viajará en el curso de los próximos días, una vez que se concreten los nombres de los delegados, a las regiones del sud, oriente y los yungas de La Paz, para iniciar su tarea de estudio.

DIFTERIA

El Jefe de Epidemiología viajó ayer a Sucre portando drogas antidiftéricas y levantar un informe en el lugar sobre los casos que se presentaron en Villa Serrano y otras regiones de los valles de Chuquisaca. Oficialmente se informó que sólo hubo dos casos de difteria actualmente dominados, pero que con carácter preventivo se harán vacunaciones de pobladores de esas zonas.

FALTA FONDOS

La escasez de fondos económicos hace imposible que se aceleren los trabajos de remodelación y refacción del edificio del Ministerio de Salud, según informó ayer a PRESENCIA un alto funcionario de esa cartera de Estado.

Provisionalmente el Ministerio de Salud funciona en el edificio de Salud Ocupacional, en el Instituto Nacional de Tórax. El edificio propio, de la Plaza del Estudiante, está siendo arreglado poco a poco. Se hizo notar que causa perjuicios a la oficina de Salud Ocupacional y al propio Ministerio de Salud Pública.

ALCALDIA DE MONTERO CONCLUIRA TRABAJOS

Mediante una comunicación telegráfica, el Alcalde de Montero, señor Miguel Salvatierra, ha hecho saber que por una gestión especial de su Alcaldía, el pueblo de Montero consolidará la adquisición del motor destinado al servicio de las eléctrica.

Señala también que hasta este fin de semana serán ripiadas las principales calles de ese pueblo; además, se concluirá el emmosaicado de la plaza principal "24 de Septiembre" y el arreglo de los jardines. Posteriormente se iniciarán los trabajos del nuevo matadero y cementerio general. También se procederá a la apertura de la nueva avenida de circunvalación que llevará el nombre de "Avenida 4 de Noviembre".

Humphrey y Rafael Caldera reuniéronse en Washington

WASHINGTON, 5 (AP).— El vice presidente Humphrey celebró hoy su primera entrevista con un dirigente político latinoamericano desde que asumió ese cargo.

Durante 45 minutos conversó con el líder del Movimiento Social Cristiano de Venezuela, Rafael Caldera.

John E. Rielly asistente del vice presidente en política exterior, dijo que en la conversación se había tratado en general de la política de los Estados Unidos hacia la América Latina y se habló también de las actividades del Movimento Social Cristiano alli.

Caldera se encuentra aquí en una visita privada que concluye mañana. Hoy almorzó con Antonio Casas Gonsalez, un funcionario venezolano del Banco Interamerica no de Desarrolo.

En las últimas horas de la tarde tenía fijada una entrevista con el Subsecretario de Estado para Asuntos Interamericanos Thomas C. Mann.

Se practicarán reformas tributaria y arancelaria

El Ministerio de Hacienda proyecta poner en vigencia nuevas reformas tributarias y arancelarias, dentro de un proyecto para iniciar un proceso de recuperación administrativa en todo el país.

El Ministro de Hacienda, Cnl. Carlos Alcoreza Mengarejo, hizo este anuncio al recalcar los propósitos de su despacho de imponer un orden administrativo nacional.

TRES PROYECTOS

El Cnl. Alcoreza informó que el Ministerio de Hacienda está proyectando realizar tres proyectos principales para ejecutar una nueva política administrativa:

1.— Reforma arancelaria, cuyo estudio se encuentra bastante avanzado.

2.— Reforma tributaria.

3.— Código del funcionario y empleado público.

CONTRALORIA

Por su parte, el Contralor General de la República, Cnl. Ricardo Florilo, anunció nuevas medidas de su despacho. Entre ellas citó el estudio de una organización más acorde con la función que debe cumplir la Contraloría. Dijo que se hará una evaluación del personal para contribuir a un mejor servicio.

Finalmente informó que se pondrá en práctica un sistema rotativo entre los interventores de todo el país, a fin de que cada uno de ellos conozca los diferentes problemas de cada repartición.

Jubilados piden el pago oportuno de asignaciones

Un grupo de jubilados administrativos se apersonó en nuestra Redacción para protestar contra redacción para protestar con que la Caja Nacional de Seguridad Social atiende el pago de sueldos. Los jubilados se quejaron de que esos sueldos, sumamente bajos en relación al costo de vida, no son cancelados oportunamente creando con ello situaciones aflictivas a los viejos servidores del país.

De otra parte, los jubilados del ramo de Educación de Santa Cruz, han formulado igual reclamación y han pedido a las autoridades que dispongan el pago de los bonos corespondientes a octubre, noviembre y diciembre.

Nueva cooperativa

La Dirección Nacional de Cooperativas autorizó el funcionamiento de la Cooperativa "Alto Beni Ltd." a la que reconoció personería legal. La nueva organización cooperativista, cuya finalidad es fomento del desarrollo agrícola, tiene su asiento principal en el cantón San Miguel Guachi, en el Alto Beni.

El funcionamiento y organización de esta cooperativa han sido soportadas y financiadas con fondos del BID. El capital suscrito es de 200.000 pesos y tienen 28 socios.

Conferencias de Antropología en la Universidad

Bajo los auspicios del Departamento de Extensión Cultural de la Universidad Mayor de San Andrés, se realizará a partir del lunes un ciclo de conferencias sobre antropología, a cargo del Dr. Marcos Mal y de Rubinger, profesor de antropología y etnología de la Universidad de Minas Gerais, Brasil.

Los temas que serán expuestos sucesivamente en las conferencias de días lunes, martes y miércoles próximos, son los siguientes: "Origen del hombre americano, La división racial y Obstáculos a la información social.

Ha despertado expectativa en los círculos universitarios el ciclo de conferencias del profesor Malgarejo.

VENDO

Por motivo de viaje muebles y aparatos eléctricos americanos. Desde las 9 a.m. en la Avenida Roma N° 505 o la Hernán Siles frente al Pavimentador de Obrajes.

Carpetas para estudiantes

Nuevos modelos. Materiales garantizados en FREUDENTHAL & CIA LTDA. Calle Potosí 967. La Paz. Se atiende pedidos del interior.

Y... escuche el Noticioso Escolar en RADIO FIDES de horas 20 a 20.45.

AVISOS PROFESIONALES

ABOGADOS

Dr. LUIS CARVAJAL VERA
Potosi 964.— Teléfono 23100.— Casilla 3084.
Telf. Dom. 11586.

ARMANDO VILLAFUERTE CLAROS
Asesoramiento legal en general. Potosí 810, 2º piso (Edif. Sickinger) Telf. 12479.

CARLOS GONZALO DE SAAVEDRA
ABOGADO. Sociedades anónimas. Traducciones legales. Telf 10128.

HUGO DEL GRANADO ARCE
ALFONSO BASCOPE MENDEZ
Asuntos civiles, penales, comerciales, mineros, agrarios, aduaneros y administrativos en general. Trámites y recursos ante la Excelentísima Corte de Justicia. Estudio Jurídico: Calle Ayacucho 251 Telf. 10780.

RENE DUCHEN ALCALA
Bufete: Hotel La Paz, 5º piso, Oficina 8.— Teléfonos 10850-10947 Casilla 1578.

MAX REYES ROMERO
Tramita personalmente causas:
Vivienda, Desahucios, Despojos, Civiles, Criminales, Sociales. Potosí 876. Telf. 10792.

EULOGIO BECERRA BALDERRAMA
Potosí 876. Oficina 11. — Tercer piso. — Teléfono 28404.

EMILIO MEDINA - BENJAMIN MIGUEL
CALLE POTOSI 876. — Teléfono 28475.

DENTISTAS

Dr. MANUEL ELIAS PAREDES
CIRUJANO DENTISTA. — De retorno de Europa atiende a su clientela con el horario de costumbre. ALTA VELOCIDAD RAYOS X. — ANESTESIA CON TRILENE. — Loayza 152. — Teléfonos 22067 - 24868.

Dr. HONORATO GARCIA PRADEL
CIRUJANO DENTISTA. — RAYOS X. — ODONTOLOGIA MODERNA. — CURACIONES SIN DOLOR. — PSICOLOGIA. — Medicina oral. — Prestigio Científico. Diariamente de horas 11 a 19. — Calle Comercio Nº 1036. — Sábados: Atención gratuita a los pobres.

LUCIO DURAN TAPIA
Yanacocha esquina Mercado (Edificio Almaraz, tercer piso) Oficina 3. — Teléfonos 25338 - 28123.

Dr. ANGEL BALLIVIAN Y MEDINA
DENTISTA. — Alta Velocidad. — Rayos X. — Atiende de 9 a 12 y 14 a 19. — Teléfono: 26303. — Avenida Camacho 1377. Esquina Loayza.

MEDICOS

Dr. GABINO BEIZAGA MILLAN
MEDICO DE NIÑOS. — Post-graduado, ex-residente (dos años). Hospital Infantil y Universitario Caracas, Venezuela. — Consultorio y domicilio: Loayza 420, Telf. 10477.

Dr. OSCAR DIAZ UGARTE
MEDICINA INTERNA. — Enfermedades del hígado, esófago, intestinos. Especializado en Europa. — Consultorio: Aspiazu 438, de 18 a 20 horas. — Telf. 24547. Favor reservar hora.

Dr. GOVER LEON
MEDICO DE NIÑOS
MERCADO - 975. Telef. 22692.

Dr. MARIO MENDEZ ELIAS
Cirugía y enfermedades del Sistema Nervioso. Especialización: Holanda, Inglaterra. Jefe Clínica Cátedra y Neurología y Neurocirugía UMSA. — Edif. Krsul. — Teléfonos 24233 - 24528.

HECTOR SEQUEIROS FLORES
GINECOLOGO especializado en Europa. OBSTETRICIA. COLPOSCOPIA en el diagnóstico precoz del cáncer. — Mercado 935. — 18 a 20.— Teléfono domicilio 10514.— Consultorio 28641.

Dr. JOSE VILLARREAL SUAREZ
UMSA, Chirurgische Universitatslinnik Eppendorf, Hamburgo, Alemania. — Cirujano especialista: tumores y pulmones, esófago, estómago, intestinos, apéndice, vías biliares, hernias. — Consultorio: Ayacucho 208, Edificio Flores, 1er. piso; de 15 a 18 horas. — Teléfonos: Consultorio 25459, domicilio 10057. MAN SPRICHT DEUTSCH.

Dr. GUSTAVO TABERA DE PAOLI
CIRUJANO GINECOLOGO. — Esterilidad. — Diagnóstico precoz del cáncer: Colposcopía. — Obstetricia. — Plaza Venezuela 1456. Tercer piso. Teléfonos 10579 - 25419. — Reservar hora.

CARLOS PEREZ GARCIA
GINECOLOGIA PRE-NATAL. PARTOS. — Consultas 2 a 8. — Sagárnaga 288. — Teléfono 20481. Domicilio Tel. 28991.

FEDERICO LORA
MEDICO DE NIÑOS. — Consultorio: Mariscal Santa Cruz 336. Horas 16 - 17. — Teléfono 20319.

RENATO BUSTILLOS
OIDOS — NARIZ — GARGANTA. — Mercado 996. Teléfono: 24534. Mañanas 11 - 12. Tardes 14 - 18 30.

E. ALEXANDROWICZ
Especialidad en PIEL, VENEREAS, PROBLEMAS SEXUALES. Av. Argentina 1919. — Teléfono 24534. — Consultas de 14 a 17.

JAIME SALGUEIRO CHAVARRIA
CIRUGIA, GINECOLOGIA, ATENCION PRE-NATAL, PARTOS. Riosinho 18. — Consultas de 14 a 19. — Teléfonos: 12652 - 25564.

GREGORIO DUCHEN GARCIA
HEMORROIDES, FISTULAS, TUMORES. — Yanacocha 361; de 17 a 18. — Teléfonos 11686 - 27892.

Dr. CIDAR HUMEREZ E.
MEDICO INTERNISTA. — Especializado en el Exterior en Enfermedades alérgicas. — Consultas de 16.30 a 20 horas. Consultorio y domicilio: Yanacocha 332, 2º piso. — Teléfono 10388.

FERNANDO OSORIO E.
MEDICO PSIQUIATRA. — Enfermedades mentales en general: Trastornos de conducta: niños y adolescentes. — Av. Camacho 1377, segundo piso. Horas 4 a 7. — Teléfonos 10925 - 21003.

FAUSTO SALINAS RUIZ
MEDICO DE NIÑOS. — Consultorio: Yanacocha 391. Domicilio Cisneros 1264. — Teléfono 25493.

ECONOMIA...

(Viene de la pág. 3a.)

na que la "Ley determinará el sistema de participación de los empleados y obreros en los beneficios de las empresas". Quizá para precaver estos aumentos de remuneraciones y huelgas sea necesario conceder un 50% al trabajador y otro 50% para los empresarios o capitalistas, de la utilidad líquida del negocio.

La revolución del 4 de noviembre fue iniciada por los universitarios y el pueblo, coronando el triunfo las Fuerzas Armadas de la Nación. El régimen recién caído infringió la Declaración Universal de Derechos Humanos y ultrajando a nuestra Madre Patria, dilapidando sus riquezas y sometiéndola a la caridad extranjera. Para liquidar de esta humillación se necesita del concurso de todos sus hijos haciendo una Junta Mixta de Gobierno por un lapso prudencial, dejar todo el peso de la responsabilidad a la Honorable Junta Militar no es conveniente. El paso dado por ésta convocando a elecciones para el próximo mes de septiembre hace ver que es una retirada honrosa sin antes haber incrementado el presupuesto de sus Fuerzas.

Entre lo mucho que resolver, hay puntos que debían tener prioridad podemos citar algunos:

1) Un análisis de fondo con relación a la limosna extranjera, ya que antes de la ascensión al Poder del MNR, Bolivia vivía de sus propios recursos sin extender su mano a nadie, establecer la realidad y saber si debemos continuar con esta humillación.

2) Las reservas de libras esterlinas "y oro en barras del Banco Central de Bolivia, no obstante de estar p[illegible]egidas por Ley de 20 de diciembre de 1945, han sido dilapidadas conduciendo a un desastre económico al modificar el tipo de cambio de Bs. 60.— por dollar hasta Bs. 12.000.—. Se ha esperado que el Colegio de Abogados pida al Fiscal la iniciación del respectivo proceso para castigar a los autores y cómplices, no sabemos si por negligencia o qué razón la Superintendencia de Bancos que es la llamada por ley, no procedió al enjuiciamiento de los culpables.

3) Mientras se estudie el contrato con la empresa extranjera South American Placers Co., es necesario defender nuestra riqueza aurífera evitando la salida de oro, ya que tenemos el problema de recuperar la sustracción de las reservas del Banco Central de Bolivia.

4) Resolver la independencia económica de las Universidades, procurándoles recursos suficientes para su mejor desenvolvimiento.

5) La derogación del Decreto de 22 de agosto de 1963, que dentro de un régimen de "Comercio Libre", ha sido dictaminado ocasionando el alza de precios para algunos artículos de primera necesidad, absurdo económico, como las disposiciones del sistema de "Libre Empresa" con la congelación de los sueldos de los trabajadores. Si bien es una imposición extranjera que no permite su derogatoria, debe dictarse un decreto indicando que, para las importaciones en general, no se necesitan permisos de ningún género, así podía evitarse otra humillación de nuestra Patria ante un gobierno extranjero consultando la modificación del referido decreto.

JUVENTUD
CON
HORMONAS MASCULINAS
Fortalecen las Glándulas del hombre y restablecen la
VITALIDAD SEXUAL

Basándose en el hecho científicamente comprobado de que son las glándulas las que regulan el funcionamiento del organismo del hombre, la ciencia médica ha perfeccionado una fórmula que estimula las glándulas restaurando no sólo el vigor sexual, sino también logrando que la persona se sienta optimista, eufórica, de buen carácter y con mayor claridad mental para afrontar sus problemas de trabajo, desapareciendo en su mayor parte el cansancio físico y mental. Esta nueva fórmula se llama **TONOSEX** y es sorprendente su efectividad y rapidez proporcionando nueva vitalidad y nuevos bríos juveniles a millares de hombres que ya se sentían decepcionados y faltos de ilusiones en la vida.

Si usted siente total indiferencia o comienza a sentirse débil, tome enseguida **TONOSEX** y se sentirá un hombre nuevo. En los hombres prematuramente impotentes, la acción del **TONOSEX** es rápida, notándose casi de inmediato sus maravillosos efectos.

TONOSEX no crea hábito, pues usted irá mejorando y disminuyendo la dosis hasta llegar a no necesitarlo. T-11

TONOSEX RESTAURA LA VITALIDAD

Banco Central de Bolivia
AVISO DE REMATE

El Dr. Luis Sánchez Villegas, Juez 4º de Partido en lo Civil de la Capital y Provincias de su jurisdicción etc.

Hace saber al público en general, que por auto de fecha 4 de los corrientes, ha señalado el día Lunes 22 de Febrero próximo a horas 15.—, para el remate de una casa situada en la calle "La Madrid" de la ciudad de Tarija, inmueble propio de BARBARITA A. VDA. DE GONZALES, sobre la base de TREINTA Y CINCO MIL NOVECIENTOS TREINTA 58/100 PESOS BOLIVIANOS ($b. 35 930.58), por tenerse así ordenado en el juicio coactivo seguido por el BANCO CENTRAL DE BOLIVIA contra la referida deudora, sobre cobro de pesos.

Los interesados en dicho remate, pueden ocurrir a la Tribuna de Remates del Palacio de Justicia, depositando previamente en Secretaría, el 5% de Ley.

La Paz, 19 de enero de 1965.

FRANZ ROJAS AGUILAR

Secretario del Juzgado 4º de Partido en lo Civil.
M. Rebeca Mendoza Gallardo, Secretario de los Juzgados de Partido en lo Civil.

Contraloría General de la República
AVISO DE REMATE

Por Auto dictado en fecha 7 del presente mes y en el juicio coactivo seguido contra Fernando Romay Pinto, se ha señalado el día 15 de febrero de 1965 a horas 15 y 30 y siguientes para el verificativo del remate de los siguientes bienes muebles sobre la base de su tasación pericial:

1.— Automóvil marca "Studebaker", placa Nº P. 2269, modelo 1947, motor Nº 71355, regulares condiciones, avaluado en NUEVE MIL 00/100 PESOS BOLIVIANOS ($b. 9.000.—).

2.— Camión marcha "Chevrolet", placa Nº 18601, modelo 1948, motor s/n, ½ paquete cambiado, chasis Nº 9MS56-1812 36B337, avaluado en CATORCE MIL 00/100 PESOS BOLIVIANOS ($b. 14.000.—).

3.— Grabadora marca "Acec" con micrófono Nº 60749, en maletín, para varias corrientes, avaluado en MIL CIEN 00/100 PESOS BOLIVIANOS ($b. 1.100.—).

4.— Radiola marca "Telefunken", modelo antiguo, avaluado en DOS MIL QUINIENTOS 00/100 PESOS BOLIVIANOS ($b. 2.500.—).

5.— Gata mecánica para automóvil, pequeña, usada, sin marca, avaluada en VEINTE 00/00 PESOS BOLIVIANOS ($b. 20.—).

Los interesados en dicho remate pueden ver estos bienes en el patio principal del edificio de la Corporación Minera de Bolivia, avenida Santa Cruz esquina Oruro y concurrir el día y hora señalados al Hall de la Contraloría General de la República, previo el depósito de ley.

La Paz, 7 de enero de 1965.

EL SUB-CONTRALOR GENERAL

CINES

SCALA
Ayacucho 320.— Tel. 23535.— Matinée, Tanda y Noche: "LLEVATE LA ES MIA", con James Stewart y Sandra Dee; Matinée $b. 3.10 y 3.60. Tanda y Noche $b. 3.80 y 4.30.

LA PAZ
Teléfono 23842.— Matinée, Tanda y Noche: "PERDICION", con Steven Piccaro. Matinée 3.00; Tanda y Noche 3.50.

MIRAFLORES
Matinée, Tanda y Noche "EL SECRETO DE TOMMY", con Joselito. Matinée 2.00; Tanda y noche 2.50.

UNIVERSO
Teléfono 12660.— Matinée horas 14.30; Tanda horas 18.15 y Noche horas 22.00— "LA CAIDA DEL IMPERIO ROMANO", en tecnicolor con Sophia Loren y Stephen Boyd James Mason. Matinée, platea $b 6.10; Mezzanine $b. 8.10; Tanda y Noche, platea $b. 6.30; Mezzanine $b. 8.30.

MONJE CAMPERO
Teléfono 23333.— Matinée, Tanda y Noche, presenta "ASI ERA PEDRO INFANTE". Precios: Matinée 3.00 y 2.50; Tanda y Noche 3.50 y 3.00 $b.

EBRO
Teléfono 26764.— Matinée, Tanda y Noche, presenta "SANTOS CONTRA EL CEREBRO DIABOLICO". Precios: Matinée 2.50 y 1.50; Tanda y Noche 3.00 y 1.50 $b.

IMPERIO
Teléfono 10451.— Matinée, Tanda y Noche, dobles, presenta "LOS MALOS REGRESAN" y "LLAMAS SOBRE ORIENTE". Precios: Matinée, Tanda y Noche, 2.00 y 1.50 $b.

SAN CALIXTO
En matinée y tanda funciones dobles: "TAMMY DIME LA VERDAD" y "HA LLEGADO UN ANGEL", con Marisol y Pulgarcito. Noche doble: "TAMMY DIME LA VERDAD" y "PECADO DE AMOR" (con Sarita Montiel). Luenta $b. 2.10; galería $b. 1.60.

6 DE AGOSTO
Av. 6 de Agosto 2284.— Tel 23629. Matinée, Tanda y Noche: La épica insurgencia de un pueblo pacífico contra sus opresores en la mejor película de guerra de todos los tiempos: "4 DIAS DE REBELION" con Lea Massari y Aldo Giuffre. Noticiario Nº 3 "AQUI BOLIVIA"; Actualidades mundiales Nº 4165. — Precios: Matinée 3.10 y 3.60; Tanda y Noche 3.80 y 4.30.

ABAROA
Sagárnaga 326.— Tel. 10252.— Matinée, grande doble, en tecnicolor: "SOLO CONTRA ROMA", con Lang Jeffries y "TRAMPA PARA SOLTEROS". Tanda y Noche (sólo para mayores de 21 años) "LA PUPA", con Micheline Mercier y "SOLO CONTRA ROMA". Precios: Matinée 1.60 y 2.60; Tanda y Noche 1.60 y 2.60.

MIGNON
Teléfono 25144.— Matinée doble: "TAMBORES DEL AFRICA" y "PILOTOS DE LA MUERTE". Tanda y Noche: "TAMBORES DEL AFRICA", con Frankie Avalon. Matinée: Tanda y Noche $b. 2.— galería $b 1.50.

PRINCESA
Teléfono 29621.— Matinée, Tanda y Noche: "LA CASA DE LA TROYA", tecnicolor, con Ana Esmeralda y Arturo Fernández. Luneta matinée 3; tanda y noche 3.50.

PARIS
Teléfono 29704.— Matinée doble: "HORRORES DEL MUSEO NEGRO" y COW BOY", con Glen Ford. Tanda "LOS QUE OFENDEN AL SEXO" y Noche: "DURANTE UNA NOCHE", con Don Borisenko y "LOS QUE OFENDEN AL SEXO" Prohibida para menores. — Luneta $b. 3.—

MURILLO
Teléfono 11647.— Matinée y Tanda: "LA FLECHA DE ORO", tecnicolor, con Tab Hunter. Noche doble: "LOS VALIENTES ANDAN SOLOS" y "EL DIA QUE LA TIERRA SE INCENDIO". En matinée y Tanda, además: Noticiario Nº 3 "AQUI BOLIVIA". Luneta 2.50; galería 1.50.

BOLIVAR
Teléfono 25051.— Matinée: "ALA-KAZAN EL MAGO" en tecnicolor. Tanda y Noche: El drama de los bruceros bolivianos "ZAFRA", con Graciela Borges, en tecnicolor. Matinée 2.00 y 1.50; Tanda y Noche 2.50 y 2.00 $b.

COLON
Teléfono 23477.— Calle General Gonzales 1241.— Matinée y Tanda en programas dobles presente "PARAISO ESCONDIDO", además "LA MARCA DEL GAVILAN". Noche doble: "TORRENTE PASIONAL", además Sarita Montiel en "YO NO CREO EN LOS HOMBRES", platea alta 1.50.

TRIANON
Tel. 21320.— Desde las 14 horas funciones continuadas; programa doble: "CAZADORES DE CABEZAS" y "FUERTE, AUDAZ Y VALIENTE", con Javier Soliz y Tin Tan.

ROXY
Presenta en Matinée programa doble: "SANSON Y DALILA" y "EL CIRCO NUNCA MUERE". Tanda y Noche dobles. Prohibida para menores de edad: "CARNE DE CABARET" y "DIOS CREO A LA MUJER". Precios $b. 2.50.

AVENIDA
Teléfono 25409.— Matinée, Tanda y Noche: "FESTIVAL DE TOM Y JERRY" tecnicolor, Matinée 2.50 y 2.00; Tanda y Noche 3.00 y 2.00.

TESLA
Teléfono 23803.— Matinée, Tanda y Noche: estreno del film en tecnicolor "LAS 7 CARAS DEL DR LAO", con Arthur O'Connell, Bárbara Eden, y John Ericson. Además estreno del Noticiario "Metro Nº 17". Matinée, platea $b. 3.—Mezzanine $b. 3.50; Tanda y Noche, platea $b. 3.50; Mezzanine $b. 4.—

MEXICO
Av. Montes 618.— Matinée horas 15; Tanda y 30; Noche horas 21 [illegible] lícula con Cantinflas "[illegible] TA AL MUNDO EN 80 D[illegible] tinée, Tanda y Noche 1[illegible]

ADELGA
TOMANDO VIT
Uno de los problemas [illegible] confrontado es que [illegible] de comer para [illegible] no sólo el sacrificio [illegible] sino la desnutrición [illegible] representa.
Con ADELGADINA [illegible] resuelto este caso. Ya [illegible] na come menos pero [illegible] tada por la cantidad de [illegible] que contiene ADELGA[illegible] La ciencia médica ha [illegible] el conservar el peso [illegible] te un problema de [illegible] una verdadera necesidad [illegible] servar la buena salud [illegible] exceso de peso, de la [illegible] se ocultan enfermedades [illegible] como la arteriosclerosis [illegible] enfermedades del corazón [illegible] ADELGADINA regula [illegible] bolismo de los alimentos [illegible] do que se acumulen [illegible] los lípidos.
ADELGA

Caja Nacional de Seguridad S
AVISO
A los rentistas y jubilad del magisterio

El Consejo de Seguros de la Institución, para doble pago de beneficios, y de acuerdo con instru de la Contraloría General de la República, comu los bonos reconocidos en los convenios de 8 de ma de septiembre de 1964 en favor de los rentistas y dos del magisterio, no se pagarán a quienes es sempeñando funciones activas en el magisterio y a aquellos que, además de percibir su renta por propio, perciben también otras rentas como deteci bientes.

La Paz, 5 de febrero de 1965.

GERENCIA GENERAL
Relaciones Públicas

PREVENCION

EL LLOYD AEREO BOLIVIANO S.A., previene blico usuario, que las Tarjetas de Turismo para vi 30 días a la República del Brasil son GRATUITAS den ser obtenidas y llenadas en nuestras oficinas to alguno. De modo que la venta de estas tarjetas sonas inescrupulosas es ILEGAL. Además hacemo que para que las tarjetas tengan valor legal ante toridades brasileñas, al pie de la fotografía necesa te debe estar estampado un sello especial del L.A Visto Bueno de nuestro empleado que la extendió.

En consecuencia, aclaramos que toda tarjeta llene los requisitos anotados, será rechazada por

La Paz, 5 de febrero de 1965.

LA GERENCIA

REUMA
CIATICA-LUMBAGO
ARTRITIS
La acción de esta fórmula, por las propiedades terapéuticas de sus componentes, es analgésica y antiflogística, aliviando rápidamente el dolor y contribuyendo a la eliminación del ácido úrico depositado en la parte afectada. Esta fórmula, que se vende con el nombre de NEOREU, en grageas, tiene también la ventaja de ser muy tolerada por el estómago.
Si Ud. padece de artritis, reuma, gota, dolores musculares y de espalda, ciática, lumbago y ha usado otros medicamentos sin haber logrado resultados satisfactorios, pruebe las grageas NEOREU y quedará sorprendido de sus magníficos resultados. N-2
NEOREU ALIVIA Y ELIMINA EL ACIDO URICO

COMIENZAN LAS CLASES

LAS MADRES OPINAN: "POR FIN COMIENZAN LAS CLASES".

LOS ESCOLARES OPINAN: "AL COLEGIO CON MOCHILAS FREUDENTHAL".

Si señor padre de familia! Hoy como ayer sus hijos concurren al colegio con MOCHILAS Y CARPETAS DE CUERO FREUDENTHAL.

HOY — Cine Tesla — ESTRENO
DE OTRA GRANDIOSA PELICULA METRO - GOLDWYN - MAYER EN TECNICOLO
SENTA DISTRIBUIDORA BOLIVIANA DE FILMS.

¡PENETRE AL FABULOSO MUNDO DEL DOCTOR LAO, CUYAS MARAVI NUNCA CE

ADEMAS ESTRENO DEL
Noticiario Metro Nº 17

ALMUERZO - FORO DE UNIAPAC

ASISTIDO por los señores Eduardo Sáenz García, René Calderón, Marcelo Galindo, José Romero Loza, Jorge Humos y Luis Ossio ayer se llevó a cabo el almuerzo de la UNIAPAC en los salones del Club de La Paz. El grabado un aspecto de dicha reunión en la que figura la señorita Elena Cumella.

...o teatral del Perú

CON OBJETO de realizar una temporada artística, ha llegado a esta capital el grupo teatral de la Federación Universitaria del Cuzco que debutará esta noche en el Teatro Municipal. En la foto la delegación que visitó "PRESENCIA".

Dr. ANIBAL RIVERO DELFIN

MEDICO DE NIÑOS

Comunica a su distinguida clientela, que a partir de la fecha, atiende en su nuevo consultorio de la Av. 16 de Julio 1456. Teléfono 3.Ed. SOBIMA, con el horario de costumbre. Teléfono 3...

Dr. ROLANDO COSTA ARDUZ

NEUROLOGO TITULADO

Ex-médico residente del Instituto de Neurología de Montevideo, Uruguay.

ATIENDE: Enfermedades del Sistema Nervioso, Musculares, Neurosis, tics, epilepsias. Transtornos de lengua Accidentes cerebrovasculares. Interpretación electroencefalográfica. Consultas: de 15 a 18 horas. Consultorio: Calle 13 esquina Tumusla. Domicilio: Nicolás Acosta Teléfono 23961. Casilla: 2445.

...isterio de Educación y Cultura

...ENTE DE TITULOS EN PROVISION NACIONAL PARA ...GRESADOS DE LAS FACULTADES DE CIENCIAS MEDICAS

Como consecuencia del incendio de las oficinas del ...nisterio de Salud Pública, en las acciones políticas anteriores a la Revolución del 4 de noviembre de 1964, han sido destruidos muchos expedientes que estaban en ...ste en dicho Ministerio, especialmente los documentos que respaldan el trámite de título en Provisión Nacional de los egresados de las Facultades de Ciencias Médicas (médicos, dentistas, farmacéuticos, etc.) de las diferentes Universidades Nacionales.

Para reparar los perjuicios que están sufriendo los interesados con esa pérdida, se está proyectando un Decreto-Supremo, que autorice la reposición de los documentos personales destruidos, y para dicho objeto es urgente que los interesados se presenten al Ministerio de Educación mediante solicitud escrita y motivada, pidiendo ser incluídos en el proyectado Decreto Supremo, ya que esta sola disposición legal, solo surtirá efectos para aquellas personas que sean nominalmente señaladas en la misma y de carácter general.

Las solicitudes deberán ser presentadas hasta el día ...viernes 20 de los corrientes, horas 18.

La Paz, 14 de enero de 1965.

...SEÑOR OFICIAL MAYOR DE EDUCACION Y CULTURA

Otras notas de sociedad

REUNIONES

Con motivo de su viaje a Estados Unidos, la señorita Mirna Pardo Valle fue agasajada por sus numerosas relaciones sociales. Entre las principales se consigna el almuerzo ofrecido por el señor Manuel Holguín y señora Sonia Kreel de Holguín, con un té la señora Beatriz Lavayen de Horne, un almuerzo la señorita Sigi Ballivián, una comida el señor Freddy Reynolds y su esposa señora María Luisa Patiño de Reynolds y un té la señora Mercedes Mier de Arce.

El señor Frederick Pittera ofreció ayer un cocktail en el Hotel Crillón a un grupo de periodistas y amigos.

Despidiéndolo por su viaje a Londres, el señor Felipe Ignacio Sanjinés Méndez fue objeto de una manifestación por un grupo de sus amigos.

MATRIMONIOS

Ayer en la residencia de la novia se realizó la ceremonia civil del matrimonio de la señorita María Esther Carrasco con el señor Enrique Crespo Frías. El 17 del presente mes tendrá lugar la ceremonia religiosa.

NACIMIENTOS

El hogar de los esposos Adolfo Flores Ramos y señora Dora Salinas de Flores celebra el nacimiento de su primogénito.

ENFERMOS

Mejorada la señora Consuelo Muñoz de Solares.

Delicada de salud la señora Rosa Guillén.

Continúa delicada la señora Hortensia Saravia de Torres.

VIAJEROS

De Arica el Sr. Jorge Machicado y su esposa María Celia A. de Machicado.

De Lima el señor Julio Villanueva y señora Ninfa de Villanueva.

Viaja hoy a Estados Unidos la señorita Mirna Pardo Valle.

Retorna a Lima el señor Alberto J. Schazin de la U.P.I. en el Perú.

A Oruro la señorita Patricia Molina.

Del Brasil la señora Alicia Barrenechea G.

SOCIALES

Matrimonio

ESTA NOCHE a las 20 horas en la Parroquia de los Remedios será bendecido el enlace matrimonial de la señorita Alcira Rivera B. con el señor Rodolfo Loayza F. Después de la ceremonia los padres de la novia ofrecerán una Copa de Champagne a sus relaciones.

TE EN HONOR DE LA PRIMERA DAMA

Las esposas de los Jefes de Misión, Ministros de Estado y esposas de directores de periódicos realzaron con su presencia el té ofrecido ayer por la señora Leonor Sejas de Zenteno, esposa del Canciller de la República en honor de la señora Rosemarie Galindo de Zenteno. La reunión se realizó en los salones del Ministerio de Relaciones Exteriores.

DIPLOMATICAS

El Embajador de Colombia y la señora de Díaz Luna ofrecieron una despedida a la señorita Mirna Pardo Valle. De igual manera el Encargado de Negocios de Colombia y la señora Margarita de Donovan la agasajaron con una cena por su viaje a Estados Unidos.

COMITE DE OBRAS SOCIALES

Damas de nuestra sociedad se reunieron en un té en la casa de la señora Hortensia R. v. de Alvarez García, presidenta del Comité de Obras Sociales en honor de la señorita Elena Cumella, Representante de "Umoff" de América Latina.

U.N.I.A.P.A.C.

Elementos del comercio, la banca e industria se dieron cita ayer en el almuerzo-foro auspiciado por UNIAPAC en los comedores del Club de La Paz.

CAMARA BOLIVIANA DE CONSTRUCCION

Con motivo de la posesión del nuevo directorio, los miembros de la Cámara Boliviana de Construcción ofrecerán un cocktail en su sede social.

OFICIALES

El Ministro de Economía Nacional Coronel Julio Sanjinés Goitia y su esposa señora Rosario Campero de Sanjinés ofrecieron ayer un almuerzo en honor del señor Alberto J. Schazin, de la UPI en Lima.

MIRILLA INDISCRETA

Por MAUREEN O'HOLYWAY

Mientras Sybil Burton regresa a Londres, en Nueva York su apartamento será ocupado por su cuñado Ivor Burton y su familia. Escuecito a Richard y Elizabeth, están decididos a vender su propiedad en Suiza y a instalarse permanentemente en Londres donde están buscando casa.

x x x

El padre de Marlon Brando se ocupa de hacer fructificar la fortuna de su hijo y lo ha hecho en tal forma que, muy en breve, el actor entrará en la categoría de los multimillionarios.

x x x

Xavier Cugat empezó su carrera a la edad de 7 años, tocando el violín en Barcelona. Estudiaba cuatro horas diarias y dio varios conciertos sin mucho éxito. En Los Angeles, se cansó del violín y lo abandonó por el dibujo, y pudo encontrar trabajo como dibujante de tiras cómicas en un periódico de dicha ciudad. Más tarde, volvió a la música y, dejando de lado los clásicos, se dedicó a la música de baile, y así consiguió fama y fortuna.

x x x

Kim Novak quisiera casarse en Suiza con Richard Johnson, pero éste todavía se lo quiere pensar.

Oído en Broadway: "¿Qué le parece? Elizabeth Taylor trata a su tío Sam como si fuese algún marido suyo!"

Acaba de estrenarse en Nueva York el film "¿Cómo matar a su mujer?" y se calcula que su protagonista, Jack Lemmon, obtendrá unos dos millones de dólares por su actuación.

x x x

Robert Mitchum ha rechazado los 100.000 dólares que le ofrecía la CBS para presentar un programa de televisión de 60 minutos en Nueva York. El artista no dejará su hacienda del Maryland antes de julio, para rodar una película que le dará, por lo menos, un millón de dólares.

x x x

Jayne Mansfield y su nuevo marido Matt Cimber, llevan vestidos idénticos cuando salen al parque con sus dos perros. Dan, asimismo, prueba de imaginación en la decoración interior de su apartamento en Nueva York: han comprado unas camas en forma de barcos para sus hijos, y una en forma de concha para su niñita. Para sí, han encargado una enorme cama, capitonada de seda color violeta.

x x x

Ethel Merman, al casarse con Ernest Borgnine, había guardado su apartamento en un hotel de Nueva York, aunque pensaba vivir el resto de su vida en Beverly Hills con su marido, y se alegra ahora de su decisión. La artista no quiere comentar su desgraciado experimento y se limita a decir: "He cometido un error. ¡Todo el mundo comete errores! Por eso ponen goma en los lápices..."

x x x

Abbe Lane conserva sus armoniosas proporciones haciendo gimnasia durante dos horas diarias. Pue de tocarse la frente con el talón.

x x x

Bob Zaguri, que ha conseguido un papel en el film donde actúa Brigitte Bardot en México, tuvo que afeitar su hermosa barba.

EXPOSICION EN EL C.B.A.

Una notable exposición del artista nacional Luis Mérida Barragán, consistente en tallas en madera, ha de ser presentada en el Centro Boliviano Americano.

Las tallas abarcan motivos desde el periodo colonial, pasando por el nativo, hasta lo moderno y han sido exhibidas con anterioridad en Tucumán y Arequipa, donde fueron ampliamente elogiadas por la crítica.

La exposición de los trabajos de Mérida Barragán se inaugurará el lunes 8 de los corrientes, a las 18 horas, en el Salón de Exposiciones del Centro Boliviano Americano.

PERSONEROS DE LAS NACIONES UNIDAS LLEGO A LA PAZ

Ayer llegó a La Paz, el señor Massim Arditi, jefe de la Unidad Coordinadora de Asistencia Técnica de la Comisión Económica para América Latina (CEPAL), para una breve visita de tres días en nuestra ciudad. El señor Arditi está realizando una ...por varios países latinoamericanos con el objeto de buscar el apoyo de los gobiernos de la región para ampliar las actividades del Instituto Latinoamericano de Planificación Económica y Social, dependiente de la CEPAL, en el campo de asesoramiento técnico que aquella institución viene prestando en diversos países del continente. Durante su estada en esta ciudad el señor Arditi se entrevistó con el Ministro a.i. de Planificación y con funcionarios del ministerio de Relaciones Exteriores para considerar con ellos asuntos relacionados con la cooperación que el Instituto viene prestando al país a través de seis expertos en diversas ramas del desarrollo económico y social: equipo al que se agregarán dos técnicos más en el transcurso de las siguientes semanas.

De La Paz, el señor Arditi viajará a Caracas y a los países centroamericanos.

Preocupada? Se retrasan las FUNCIONES FEMENINAS?

Cuando las funciones femeninas se retrasan, usted se siente nerviosa y preocupada. ¡Elimine la causa enseguida! Tome KRONOX y rápidamente recobrará esa normalidad y bienestar que la harán sentirse segura. KRONOX es el moderno procedimiento que la ciencia médica ha puesto al servicio de la salud y la felicidad de la mujer, cuando se retrasan sus "días críticos". ¡Pídalas hoy en su botica y siéntase segura, contenta y saludable! K-3

KRONOX CAPSULAS para la mujer

D	L	M	M	J	V	S
		1	2	3	4	5
6	7	8	9	10	11	12
13	14	15	16	17	18	19
20	21	22	23	24	25	26
27	28	29	30			

NUEVO PRODUCTO Elimina Rápidamente El Ahogo del Asma

La enfermedad del ASMA tiene su origen en estados de sensibilidad alérgica, tóxica, en estados tensionales, etc. y la causa del ataque o ahogo asmático es la inflamación de los bronquios que reduce el diámetro de los mismos e impide el libre y el normal paso del aire.

UNA FORMULA QUE VA DIRECTAMENTE AL ORIGEN DEL ATAQUE

Los ingredientes medicinales del NEOASMA actúan directamente en las paredes de los tubos bronquiales y sus músculos por su acción vaso-constictora. De esta manera, NEOASMA descongestiona los tubos bronquiales en una forma asombrosa, dejando que el aire entre en los pulmones libremente y al mismo tiempo facilita la expulsión de las flemas.

NEOASMA es el nombre de este maravilloso producto que se presenta en tabletas fáciles de tomar y en sobres de papel celofán que permite tenerlo siempre a mano.

NEOASMA acaba con la causa del ataque de ASMA. N-9

NEOASMA Acaba con el Asma

GEOLOGOS MINEROS

Acaba de salir el DICCIONARIO GEOLOGO — MINERO Alemán - castellano Castellano - alemán de Charlotte Bauer Adquiéralo en su librería

Distribuye:

LOS AMIGOS DEL LIBRO TECNICO

AYACUCHO ESQ. CAMACHO CASILLA 1548 - LA PAZ-BOLIVIA

Ayacucho 205

Agasajo a la Primera Dama

EN LOS SALONES de la Cancillería tuvo lugar ayer el té ofrecido en honor de la esposa del Presidente de la Junta Militar señora Rosemarie de Barrientos por la señora Leonor Sejas de Zenteno.

Ofrecemos a nuestros lectores tres aspectos de dicha reunión en la que aparecen la señora Dorothy Henderson, Ilse de Nielsen Reyes, Elena de Beltrán Gutiérrez, Rosario Campero de Sanjinés, Margarita de Moiz, Azul Quiroga de Patiño, Juana de Marquine, Adela Delós de Vargas, Rosario Campero de Sanjinés, Rosario de Gallardo, Elba de Cariaga, Fernanda de Pacheco y Julia Urquidi.

AGRADECIMIENTO

El Embajador de Su Majestad Británica, Sir Herbert Gamble, desea hacer llegar su más sincero agradecimiento a todas aquellas personas que tuvieron la gentileza de expresar su condolencia y firmar en el libro de homenaje póstumo a Sir Winston Churchill, que estuvo a su disposición en las oficinas de la Embajada Británica.

COMUNICADO
Consejo Nacional de Vivienda

Se comunica a todos los sectores laborales comprendidos dentro las disposiciones del Decreto-Ley Nº 06916 de 3 de Julio de 1964, como ser: maestros de Educación Urbana y Fundamental, empleados públicos y particulares, militares, fabriles, mineros, Guardia Civil y Militar, etc., etc., se presenten en las oficinas del Consejo Nacional de Vivienda situadas entre las Avenidas 20 de Octubre y Fernando Guachalla en la ciudad de La Paz, y en el Interior, ante las Agencias Regionales de cada ciudad, a objeto de programar la construcción de sus viviendas bajo las condiciones principales siguientes:

1º— Poseer un lote de terreno situado dentro el radio urbano con servicios de agua y alcantarillado asegurados.

2º— Disponer de un capital inicial de $b. 5.000.— 10.000.— 15.000.— o más.

3º— No poseer vivienda.

4º— Los tipos y costos de viviendas, así como los plazos y condiciones de financiamiento estarán en función de la renta familiar que perciban.

El término para la inscripción fenece el 15 de Abril del año en curso.

La Paz, Febrero 5 de 1965.

(Fdo). Cnl. Oscar Angulo Santillán, PRESIDENTE

COLEGIO MILITAR DE EJERCITO "CNL. GUALBERTO VILLARROEL" JEFATURA DE SERVICIOS

AVISO DE REMATE

Por disposición del Ministerio de Defensa Nacional, se pone en subasta pública 8 (OCHO) CABALLOS, sobre la base de $b. 500.— Cada uno, dicho remate se llevará a cabo el día 10 de Febrero próximo a horas 11.00 a.m. en las Caballerizas del Colegio Militar del Ejército "Cnl. Gualberto Villarroel" en Irpavi.

Mayores informaciones serán proporcionadas en la Secretaría de Servicios de dicho Instituto.

La Paz. (Irpavi), 30 de Enero de 1965.

EL TENIENTE CNL. DEM., COMANDANTE DEL COLEGIO MILITAR.

(Fdo) Tcnl. DEM., Alberto Guzmán Soriano.

Corporación Boliviana de Fomento

BANCO INTERAMERICANO DE DESARROLLO

LICITACION Nº 15. — Del Programa de Vivienda, para la construcción del Pavimento de calles y tendido de tuberías de agua potable, en Villa Dolores, Alto de La Paz.

Se convoca a las empresas constructoras de primera y segunda categoría inscritas en la Cámara Nacional de Constructores y a las empresas de los países miembros del Banco Interamericano de Desarrollo que cumplan con este requisito, a concursar en la licitación para contruir el pavimento de calles, aceras y calzadas y proceder al tendido de tuberías de agua potable de aducción y distribución para 561 viviendas de la Urbanización de Villa Dolores, destinadas al Consejo Nacional de Vivienda.

Este proyecto será financiado con recursos del Préstamo otorgado por el Banco Interamericano de Desarrollo y aportes nacionales., dentro del Programa de Alianza para el Progreso.

Los pliegos de especificaciones, planos e informaciones adicionales podrán ser retirados por los interesados de las oficinas de Vivienda de la Corporación Boliviana de Fomento, Edificio "La Urbana" 4º piso. Av. Camacho, de inmediato, previo pago de $b. 300.00.

Las propuestas deberán ser presentadas en dicha oficina hasta el día 22 de Febrero de 1965 a horas 18 p. m.

La Paz, 4 de Febrero de 1965.

Convocatoria a Propuestas para adquisición de maquinaria y vehículos con destino a la Junta Departamental de Obras Públicas

Por determinación de la Junta Departamental de Obras Públicas de Potosí, se convoca a propuestas a las casas importadoras del ramo para la adquisición de maquinaria y vehículos, bajo las especificaciones siguientes:

a.— Una tapadora-cargadora de 50 HP. capacidad aproximada de 0,75 metros cúbicos.
b.— Una apisonadora o compactadora a vibración con motor de 2 HP.
c.— Una chancadora a mandíbulas 9" por 16" con motor a gasolina.
d.— Una mezcladora de ½ mts. cúbicos, con motor a gasolina.
e.— Dos camiones volqueta de 5 toneladas de capacidad.
f.— Una camioneta de doble tracción de 1 y ½ toneladas Pick Up.

Los interesados podrán presentar su pliego y especificaciones técnicas en la Administración General de la Junta Departamental de Obras Públicas de la ciudad de Potosí, calle Bustillos s/n. (altos Mercado Nuevo), hasta el día jueves 18 de febrero del presente año a horas 15.

La Junta Departamental de Obras Públicas se reserva el derecho de aceptar o rechazar las ofertas presentadas.

En conformidad a las leyes que regulan la materia, toda propuesta deberá ser acompañada de todos los recaudos del caso.

Potosí, 1º de Febrero de 1965.

LA JUNTA DEPARTAMENTAL DE OBRAS PUBLICAS

ESCUCHE CADA DIA LA NOVELA "COLGATE"
CREMA DENTAL COLGATE
Distribuidores: SIDEC OVERSEAS
RADIO NUEVA AMERICA-Hrs. 8.30-14-Y 21-

PRESENCIA Deportes
La Paz (Bolivia), Sábado 6 de Febrero de 1965

PARA TODO EL PAIS SE TRANSMITE LA NOVELA
COLGATE
CREMA DENTAL COLGATE
Distribuidores: SIDEC OVERSEAS
NUEVA AMERICA DIARIAMENTE-8.30-14-

EL GOL DE LA VICTORIA.— Vargas tocó suavemente para Bonanno, que luego de medir la distancia, remetió al ángulo superior izquierdo de Allende que "vuela" sin evitar la conquista. Abajo, Allende vencido.

RETORNO EQUIPO DE "STRONGEST"

ATRIBUYEN AL CALOR DERROTA EN GUAYAQUIL

En el vuelo ordinario de Braniff arribó ayer a nuestra ciudad la delegación del Club The Strongest que cumplió su primer encuentro del torneo sudamericano de campeones. El team "atigrado" derrotó por 1 a 0 a Deportivo Quito.

Familiares y poco público en el aeropuerto para dar la bienvenida a la delegación. Estuvo el Presidente de The Strongest, Sr. Antonio Asbún, otros dirigentes "gualdinegros" e hinchas que portaban la bandera del club "oro y negro". La nave de Braniff arribó aproximadamente a las 13.30 y en cuanto hicieron su aparición, los jugadores fueron saludados con el hurra característico de The Strongest. Soliz fue levantado por tres fanáticos y conducido así hasta el edificio del aeropuerto.

DECLARACIONES

A la llegada de la delegación, en el aeropuerto, PRESENCIA logró las siguientes declaraciones:

Donato Gamarra, Presidente de la delegación señaló: "Un saludo a la afición. Contento por haber logrado un triunfo de tanta trascendencia. Quiero aclarar que a tiempo de viajar a Quito, en Guayaquil el Presidente del Círculo de Periodistas Deportivos de Guayaquil comprometió al equipo para jugar a la vuelta un partido en beneficio de esa entidad. A nuestra vuelta recibimos la orden del Presidente del Club para que regresáramos de inmediato, pero habiendo un compromiso con Guayaquil fue difícil cancelar el match. Cuando llegamos a Guayaquil ya se había iniciado la propaganda y todos estaba dispuesto para el partido, y tuvimos propuestas para jugar contra Barcelona y otros equipos, pero se tuvo que desecharlas. En lo que respecta al match en Guayaquil los jugadores tuvieron que soportar un calor sofocante que mermó su capacidad y fue esa la causa principal para la derrota".

OSCAR SOLIZ

Oscar Soliz, el golero que fue paseado en hombros por la afición quiteña dijo: "Estoy contento con el triunfo y tuvimos al frente un rival que corrió y se portó muy bien en el campo de juego. Creo que la afición de Quito presenció un buen partido. En Guayaquil el calor no dejó que el equipo jugara como sabe". Preguntado sobre si ellos (los jugadores) estuvieron de acuerdo para jugar en Guayaquil, Oscar Soliz respondió: "Prefiero no decir nada al respecto, ya les informaremos oportunamente".

MAX RAMIREZ

El capitán del team "gualdinegro" declaró lo siguiente: "Feliz de regresar a la Patria. El triunfo obtenido fue una consecuencia del esfuerzo de todos los jugadores que se prodigaron intensamente en el campo de juego. Quito jugó muy bien". A una pregunta sobre lo que aconteció en Guayaquil, Ramírez respondió: "Incidieron para esta derrota algunos factores que serán explicados".

ROBERTO BONANNO

El autor del gol de la victoria Roberto Bonanno dijo: "Fue un partido duro, y ganamos bien, merecidamente. Deportivo Quito es un equipo que corre. En Guayaquil se jugó por compromiso y el calor era sofocante. Después de los 15 minutos nos caímos solos por el cansancio. No había ánimo en los jugadores y hacía tres días que no habíamos entrenado. El calor nos perjudicó en gran forma". Respecto a las posibilidades en el torneo señaló: "Boca va con mucho miedo a Quito y creo que hay posibilidades de clasificarse".

EL 2 DE MARZO SE INICIA CERTAMEN CHILENO DE FUTBOL

SANTIAGO DE CHILE, 5 (AP).— El sábado 2 de marzo comenzará el campeonato profesional de fútbol de Chile de primera división. La decisión fue adoptada hoy por el congreso de presidentes de clubs.

BOLIVAR ADQUIRIO EL PASE DE F. CASTILLO DE "31 DE OCTUBRE"

EN BOLIVAR.— Fortunato Castillo "el pase del año". Ya es de Bolívar, que pagó aproximadamente 25 millones de bolivianos".

Ayer en la mañana se c
tó el primer pase de im
cia en el ambiente futb
local. Fortunato Castillo,
ganero internacional de
Octubre estampó su fim
defender este año la di
club Bolívar, que de esta
ra inicio su campaña de
ración. Mario Mercado,
dente del club Bolívar
PRESENCIA: "Hemos co
lo el pase del año"

CIFRAS ASTRONÓMICAS

La operación - Castillo
al club celeste una su
está entre los 22 y los 2
nes de bolivianos. Es de
notar que Fortunato Cas
nía pase libre del club 3
tubre, de manera que es
le fue entregada al juga
ahora pasa a pertenece
tivamente a la entidad
31 de Octubre anunci
plaza de Fortunato Cas
ra llenada con un jug
Primera "B", cuyo nom
se quiso mencionar. Se
que la gestión para los
pase está muy adelanta
en el curso de los p
días se podrá concretar
ración.

Respecto a nuevas sol
nes para Bolívar, los di
afirmaron que en la pr
mana se concretarán d
pases que también se
importantes. Por otra p
muy probable que tam
concrete la contrata
Freddy Valda como Dire
nico del plantel cele
perjuicio para que Vald
esa misma función en 3
tubre, por este año.

CON SU TEAM TITULAR HOY VIAJO A TACNA EL INGAVI

"ALBOS" DEBUTAN ESTA NOCHE ANTE EL QUINTETO DE ARICA

En un autocarril viajó esta mañana a la ciudad de Tacna, la delegación del Club Ingavi que esta noche debutará ante Colón de Arica en la primera fecha del Torneo Cuadrangular Internacional de Basket que reúne a calificados equipos.

Tres representantes del plantel "albo" se adelantaron ayer y ellos son: López Videla, N. Unzueta y el representante. Hoy lo hizo el resto de la delegación, conjuntamente con Roberto Aillón.

Ingavi no acudió a ningún refuerzo y entre las figuras del team local están Rodo Aliaga, Javier Núñez del Prado, Enrique y Edgar Pozo, Juan Alberdi y otras figuras juveniles. La segunda presentación de Ingavi tendrá lugar mañana ante Cuerpo de Paz de Tacna, culminando su presentación el lunes ante Joyeros Unidos de la misma ciudad.

Posteriormente pasarán a Arica donde tienen concretados varios partidos, retornando a La Paz a fines de la próxima semana.

GRAN ATAJADA.— Oscar Soliz planea espectacularmente y contiene un remate de Polo Larrea que iba al ángulo. El arquero fue la mejor figura. (Foto CPDB).

18 jugadores traerá "Boca" para cotejar con Stronge

La delegación de Bo
se cruzó ayer con The St
Lima. Los argentinos se
Quito, mientras que los
estaban rumbo a esta c
gún lo que nos señaló B
hay seguridad en los ju
gentinos y van con pa
para enfrentar a los ecu
La nómina de la dele
neiro", por un dato qu
porcionó Luis Lazarte, e
C.P.D.B. es la siguiente
te Alberto J. Armando,
Julio Arriola, Juan Sesi
Técnico, Luis de Ambro
Técnico, Adolfo Pederne
siólogo, Alfredo Kentie
La nómina de jugador
tegrada por 18 personas
Roma, Néstor Errea, A
rez, Rubén Magdalena,
ro, Silvio Marzolini, Ca
meone, Ayres Moraes, V
ttin, Orlando Pecanha, F
llo, Juan Carlos Rubbi,
beledo, Alfredo Rojas, P
tín, Alcides Silveira y Al
zales.

Boca Juniors llegó ayer a la capital ecuatoriana

JUGARA MAÑANA CONTRA DEPORTIVO QUITO

QUITO, 5 (AP).— Boca Juniors, campeón del fútbol argentino, llegó esta mañana para competir el domingo con Deportivo Quito, campeón del Ecuador, en la rueda preliminar por la copa Libertadores de América.

Las autoridades deportivas y gran número de aficionados se congregaron en el aeropuerto para recibir a los delegados y jugadores que después fueron a su alojamiento en Quito.

Hoy por la tarde Boca se adiestró en le estadio Olímpico Municipal donde tendrá lugar el cotejo.

Entretanto, Deportivo Quito, después de su derrota a manos del campeón boliviano, Strongest, el domingo pasado, ha reajustado sus líneas y hoy concluyó un intenso entrenamiento. Strongest le ganó 1 - 0.

El partido Boca - Deportivo Quito será dirigido por el arbitro brasileño Armando Marques. Para informar sobre el partido llegaron varios periodistas argentinos de diarios, revistas, radio y televisión.

BOTAFOGO JUGARA CONTRA EL TEAM MEXICANO "ORO

MEXICO, 4 (AP).— Botafogo de Río de Janeiro fue a Guadalajara donde jugará mañana contra Oro sub-campeón nacional.

Peñarol juega mañana ante Galicia por "Copa América"

CARACAS, 5 (AP).— Las páginas deportivas de los diarios caraqueños dedican grandes titulares y fotografías a la llegada del Peñarol de Montevideo.

Los campeones uruguayos jugarán contra el campeón venezolano Galicia el domingo por la noche en el estadio Olímpico y uno o dos partidos más en Caracas, posiblemente con los equipos locales Italia o Canarias.

El juego del domingo forma parte del torneo por la copa Libertadores de América. El Guaraní de Paraquay derrotó al Galicia 2-1 el lunes y se espera que el Montevideo tenga menos dificultades para imponerse. La mayor parte de los jugadores del Galicia son brasileños.

Valenzuela cree que le servirá la experiencia lograda en Guayaquil

"Pese a la derrota por 4 a 0, el encuentro jugado en Guayaquil me proporcionó importantes datos sobre el rendimiento de mis jugadores en la costa. Gracias a eso ya sé a qué atenerme cuando viajemos a Buenos Aires. Pudo medir el grado de rendimiento de cada uno de los integrantes del equipo y ahora puedo saber certeramente quiénes actuarán mejor en la costa. Por otra parte tuve oportunidad de completar mi observación sobre algunos jugadores a quienes no había observado en partidos de trascendencia", declaró a PRESENCIA, el director técnico de The Strongest, Juan Valenzuela.

"Yo rechacé el encuentro en Guayaquil pero lamentablemente ya estaba comprometida la palabra con el Círculo de Periodistas Deportivos de Guayaquil y no hubo forma de anularlo. Por otra parte para nadie es un misterio que antes del viaje ya desde aquí el directorio estaba gestionando un partido extra en el Ecuador".

Refiriéndose al compromiso con Boca en Buenos Aires dijo: "Yo no quiero ir como turista a Buenos Aires, deseo ir a jugar fútbol de igual a igual con los argentinos".

No quiso declarar nada sobre el abandono de cancha que hizo Bonanno en el partido de Guayaquil, de lo que nos enteramos por publicaciones de prensa ecuatorianas. "La directiva tendrá que analizar esa situación", dijo Juan Valenzuela.

DESPUES DEL TRIUNFO.— Titulares y suplentes del bi-campeón local reciben el aplauso del público quiteño aún cinco minutos después de finalizado el match. El estadio Atahualpa con capacidad para 50.000 personas albergó a 17.100 personas. (Foto CPDB).

MARIA BUENO PERDIO ANTE SU CLASICA RIVAL, SMITH

Auckland, Nueva Zelandia, 4 (AP).— Las sugerencias de que la brasileña María Esther Bueno fingió una lesión antes de perder ante Margaret Smith, su principal rival por el título de mejor tenista del mundo, han causado una nueva rivalidad en el tenis internacional.

El incidente ocurrió el lunes pasado en la final del campeonato australiano en Sydney. María iba perdiendo 5-2 en el último set cuando cayó al suelo se sujetó la pierna y hacía gestos de intenso dolor. Perdió por default debido al calambre.

María Esther llegó aquí hoy para el torneo de invitación de Auckland e inmediatamente perdió por default ante Margaret Smith, aunque dijo que jugaría en los dobles.

La aguda rivalidad entre las dos muchachas seguramente continuará en Wimbledon y en Forest Hills, torneos en los que la brasileña es la campeona.

Ella desmintió categóricamente los rumores de Sydney y la apoyó el capitán del equipo australiano, Jack Ending. "Nunca he visto un calambre tan violento como el que sufrió María", dijo Ending, añadiendo que "pasó más de una hora antes que la pierna pudiese enderezarse y supongo que el dolor debe haber sido tremendo".

Reinas del futbito preséntanse esta tarde en el Coliseo Cerrado

Una nueva jornada del torneo "Futbito" que organiza el Club Olympic se cumplirá esta tarde en el escenario del coliseo "Ciudad de La Paz".

Previamente se harán presentes las distintas reinas de los clubes participantes.

Las reinas del torneo paralelo al torneo de campeones son las siguientes: Boca Juniors: Srta. Aurora Velasco C. Galicia: Srta. Gloria Sanjinés V. Universitario: Srta. Aída Luz Ruiz. Guaraní: Srta. Carmela Auza. Independiente: Srta Blanca Lijerón. Millonarios: Srta. Marcia Grethel Ruck. Strongest: Srta. Silvia Pereira. Santos: Srta. Consuelo Noriega.

El rol oficial es el siguiente: Hs. 13.50: Boca — Santos.— Hs.14.40: Universitario — Peñarol.— Hs. — 15.15: Desfile de reinas. Hs. 15.30: Millonarios — Guaraní.— Hs. 16.20: Galicia — Independiente. Hs. 17.10: Strongest — Quito.

Estará como delegado de cancha el representante del club Boca Juniors. Los precios de las entradas son populares.

F. MACK VENCIO POR KO A C. CALDERWOOD

WOLVERHAMPTON, Inglaterra, 3 (AP).— El norteamericano Freddy Mack derrotó esta noche por Nocaut al escocés Chic Calderwood, campeón medio pesado británico, en la octava vuelta

REINAS.— Silvia Pereira (arriba) de Strongest Sanjinés y Aurora Velasco de Galicia y Boca Juniors tivamente, Reinas del Fulbito.