CENTRAL DE BOLIVIA

PRESENCIA

AÑO XIII — Nº 2.369 — LA PAZ, (BOLIVIA) MIERCOLES 3 DE FEBRERO DE 1965 – EDICION DE 8 PAGINAS — $b. 0.50

Nuevos Jueces

"EL CRIMEN JUDICIAL ES MAS VIL QUE EL ASALTO A MANO ARMADA"

Dijo el Presidente de la Corte

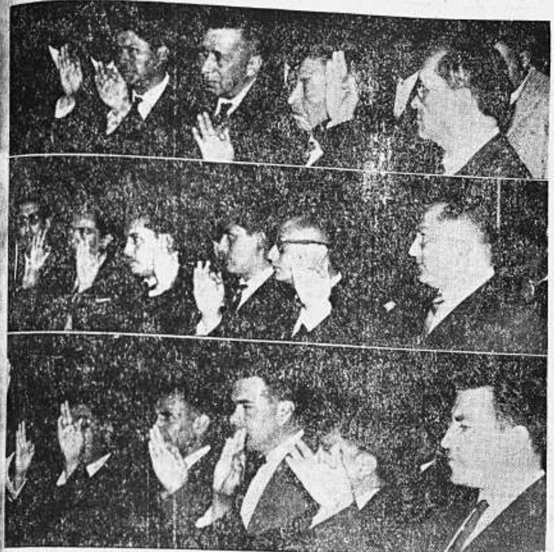

TRES ASPECTOS del acto de posesión de los nuevos jueces del Distrito de La Paz. Los nuevos magistrados iniciarán hoy sus labores que durarán todo el tiempo que se halle la Junta de Gobierno en el Poder, salvo ratificación del nuevo gobierno.

...Presidente de la Corte Suprema de Justicia, Dr. Alfredo Maria... dijo que el crimen judicial es ...el que el asalto a mano armada o el robo con fractura de ...dados y cerraduras, "porque el ...fectia cobardemente respaldado en un estrado judicial". El Presidente de la Corte pronunció un ...so durante el acto de posesión de los veintidós nuevos magistrados del Distrito Judicial de La Paz, realizado ayer en el Palacio de Justicia.

...ACTO

...a posesión fue solemnizada con ...istencia de los vocales de la ..., el Prefecto del Departamento, ...presentantes del Colegio de ...gados y numeroso público.

...s Secretarios de Cámara, Dres. ...lo Guerra y José Goytia, dieron lectura a los documentos en ...cuan los autos de vista de la ...Suprema de Justicia y de la ...de La Paz, sobre las designaciones de jueces y el señalamiento ...a y hora para la posesión, respectivamente.

...SION

...Dr. Goytia tomó el juramento ...a los jueces de Partido e ...cción en lo Civil y el Dr. ...lo hizo con los jueces de ...la Penal.

...es la nómina de los nuevos ...ados que prestaron juramento de ejercer sus funciones con ...dad y respeto a la Constitución.

...es de Partido en lo Civil: ...Hugo Salazar Meave, Alejan...lisa Illanes, Juan Collao del ...lo, Armando Barrios Endara, ...o Mitru Andrade, Mario Mi... Sepúlveda, Armando Alvarez ...rrero y Ezequiel Melgar ...

...es de Partido en lo Penal: Francisco del Carpio, Ciro A... Belisario Illanes Soliz y ...Espejo Solares.

...es de Instrucción en lo Civil: ...Dres. Eduardo Ibáñez Wigger, ...Cordero Miranda, José Telle..., Gastón Arce Gisbet, Juan ...Anlezana y Edgar Oblitas ...

...es de Instrucción en lo Penal: Dres. Carlos Crespo Inofuentes, Javier Arroyo Ibañez, Jaime ...

(Pasa a la pág. 5a.)

Explotación del oro:

Nuevas compañías vendrán al país

Nuevas compañías extranjeras explotarán la riqueza aurífera existente en la región norte de este departamento, a partir de este año. Los convenios que se firmarán en breve —hay varias compañías interesadas en obtener concesiones— darán al país la posibilidad de impulsar el desarrollo de la zona de explotación, nuevas fuentes de trabajo y, finalmente, fuertes ingresos que tonificarán la economía nacional.

La información proviene del Ministerio de Minas, cuyo titular, Cnl. Eduardo Méndez Pereyra, recalcó que actualmente existe en el país un ambiente favorable para la iniciativa privada. Expresó: "Es verdad que tenemos grandes riquezas, pero no podemos adormecernos contemplando esas riquezas sin explotarlas".

CONTRATOS

Bolivia posee enorme riqueza aurífera —de acuerdo a los informes actuales— en la región norte del departamento de La Paz, particularmente en las provincias Larecaja, Caupolicán e Iturralde, zonas que fueron declaradas reserva fiscal en 1963.

Varias compañías están interesadas en obtener contratos de arrendamiento para explorar y explotar diferentes regiones de ríos tributarios y zonas adyacentes.

El Ministerio de Minas —dijo el Cnl. Méndez Pereyra— está realizando un exhaustivo análisis para seleccionar la capacidad financiera, grado de tecnificación, etc. de cada una de las compañías interesadas, a fin de firmar contratos que garanticen al Estado económicamente, y que las firmas concesionarias tengan una racional recuperación de sus inversiones.

Recalcó que esta vez el Minis-

(Pasa a la pág. 5a.)

...-ministro Bidegaín asumirá ...fensa ante los tribunales

...ex-Ministro de Defensa Na... Luis Rodríguez Bidegain, ...mente retirado del Ejército, ...ió en forma terminante ha... ...do causante de la muerte del ...José Núñez Rosales. Señaló ...iniciará un juicio criminal a ...Cortés Arce, quien manifestó ...Rodríguez Bidegain planeó una ...para dar muerte al Ing. Núñez Rosales.

...Arce denunció que Bidegain ...había optado por participar ...revuelta contra su partido, ...a condición de ser él que encabeza la Junta de Gobierno y que para ello había comprometido a los comandos militares de La Paz.

El ex-Ministro de Defensa del gabinete último de Paz Estenssoro, fue asediado ayer en su domicilio por un sinnúmero de llamadas telefónicas provenientes de la prensa y radio local. A todos ellos reiteró que son calumniosas las declaraciones de Cortés Arce y que para asumir su defensa, iniciará un juicio criminal, en el que además se levantarán los entretelones de una supuesta traición a su Partido.

Delitos de S. Román y Menacho:

El Paraguay calificó de "políticos"

En círculos diplomáticos se ha hecho saber que el Gobierno del Paraguay ha calificado de políticos los delitos del ex-Jefe de Control Político Claudio San Román y su lugarteniente Adhemar Menacho.

Es posible que la comunicación la hubiera hecho saber ayer el Encargado de Negocios del Paraguay al Canciller de la República, con quien sostuvo una prolongada entrevista, sin que hubiera trascendido nada de lo tratado en ella.

San Román y Menacho continúan asilados en la Embajada del Paraguay, desde la mañana del 4 de Noviembre de 1964, cuando se produjo la Revolución Restauradora. No existe posibilidad que Bolivia y Paraguay puedan concretar una solución a este problema, por el contrario el puede motivar que las relaciones diplomáticas entre ambos países vayan desmejorando en forma paulatina.

Como se recordará, la Embajada del Paraguay recibió de manos del Gobierno boliviano los documentos judiciales que tipificaban como delitos comunes los cometidos por San Román y Menacho en el ejercicio de sus funciones; los argumentos han sido desestimados por el Gobierno del Presidente Stroessner.

ASUMIO FUNCIONES CONSEJO DE CULTURA

El Consejo de Cultura del Ministerio de Educación, cuyos integrantes son destacadas personalidades en su respectiva especialidad, asumió funciones en acto especial realizado ayer tarde en el despacho del Ministro Tcnl. Hugo Bánzer Suárez.

VOCALES

Se dio lectura a la Resolución Ministerial que designa vocales de dicho organismo, por el periodo 1965, a los siguientes intelectuales y artistas: Rodolfo Salamanca Lafuente, Vocal de Archivo Histórico; Sra. Teresa G. de Mesa, Vocal de Arquitectura y Patrimonio Artístico; Moisés Fuentes Ibáñez, Vocal de Artes Populares; Sra. Yolanda Bedregal de Conitzer, Vocal de Bibliotecas; Oscar Soria, Vocal de

(Pasa a la pág. 5a.)

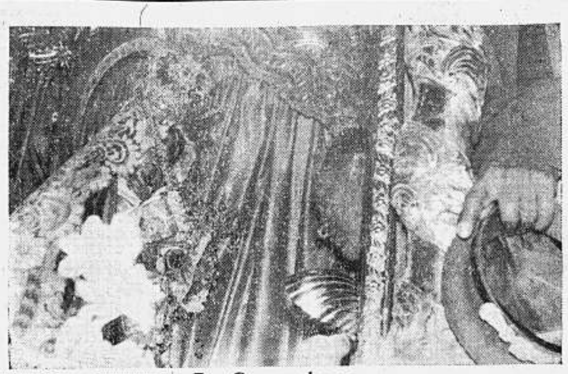

La espada se inclina reverente ante la Virgen de Copacabana. En el peregrinaje que realizó ayer el General René Barrientos, acompañado de su comitiva, al famoso santuario, el fotógrafo del Palacio captó esta instantánea en que aparece el Cnl. Carlos Ardiles, Ministro de Salud Pública, besando el manto de la Patrona de Bolivia.

Barrientos responderá a la C.O.B.

El Presidente de la Junta Militar hablará hoy a Hs. 20 —por la red de emisoras del país— respondiendo al planteamiento económico - político sindical de la Central Obrera. El anuncio fue hecho anoche por el Ministro de Trabajo. La COB pidió a la J.M.G. absolver 38 puntos, entre los que se destacan: aumento de salarios, control obrero, relaciones con países comunistas, respeto al fuero sindical, etc.

En Copacabana

BARRIENTOS RENOVO SU FE DE CRISTIANO

Una oración, un beso a los pies de la Virgen de Copacabana y la entrega de su insignia de aviador militar —labrada en oro y con un rubí al medio— constituyeron ayer la parte culminante del peregrinaje que hizo al Santuario de Copacabana, el Primer Mandatario de la Nación.

A noventa días de haber asumido la Presidencia, el Gral. René Barrientos Ortuño cumplió ayer la ceremonia más solemne de su carrera militar y política. Durante 35 minutos permaneció en el templo, alejado de sus actividades político - administrativas y rodeado, solamente, de dos de sus ministros, miembros de su comitiva, autoridades de Copacabana y los sacerdotes que tienen a su cargo ese Santuario, en tanto que del órgano salían las notas de música sagrada y en el ambiente flotaba un murmullo de oraciones.

"Nada de política; voy a expresar mi fe a la Patrona de Bolivia, en misión de Peregrinaje", expresó el Gral. Barrientos Ortuño, a tiempo de emprender viaje por carretera a las 8:30 horas, acompañado de los ministros de Obras Públicas y Salud Pública, el Presidente de la CBF y una comitiva en la que se contaba el director de "El Diario".

El retorno se produjo por vía aérea, a las 18 horas.

CEREMONIA EN EL TEMPLO

El Presidente llegó a Copacabana a las 13:15 horas. Desde 7 cuadras antes de llegar a la iglesia, los vecinos habían levantado arcos de plata y las mujeres del pueblo lo esperaban con flores y mixturas. Luego de cumplir ese recorrido, ingresó al templo y subió al Camarín de la Virgen de Copacabana. Se arrodilló frente a la Patrona de los bolivianos y elevó una oración. Del órgano salían las notas del Himno Nacional.

Concluida esa oración, el Padre Guardián, R.P. Luis Elizaldo se dirigió al Primer Mandatario: "Me gusta que hayan sido más fuertes los motivos de la fe que los móviles políticos los que os obligaron a visitar a nuestra Madre. Sabéis la importancia espiritual y moral que tiene en la vida de los bolivianos y habéis venido a arrodillaros a los pies de la bendita imagen, para ofrecer las necesidades vuestras y las de todos los bolivianos, para pedir que todos trabajen por una Bolivia grande, que todos comprendan que son miembros de una misma comunidad, que se sientan hijos de una misma madre. Esa es la oración que debéis hacer para que Bolivia sea grande y para que ella os bendiga, os favorezca y extienda su mano celestial a todos los bolivianos".

SU PRESENTE

Inmediatamente después, le fue cantada la "Salve de la Virgen de Copacabana". Barrientos Ortuño fue cubierto con el Manto de la Virgen y el sacerdote le dio la bendición. Luego, el Presidente se aproximó, subió los cuatro peldaños, labrados en plata, que suben hasta la urna en que se encuentra la Virgen y besó los pies y las manos de la sagrada imagen. Se desprendió de la blusa la insignia (brevet) de aviador militar —insignia que le fuera obsequiada por los mineros de Tipuani— y la prendió en el Manto de la Virgen.

Los ministros y algunos miembros de la comitiva pudieron también besar las manos de la Virgen.

PROFUNDAMENTE CRISTIANO

Abandonó el templo y sus adictos, reunidos en gran número, lo llevaron en hombros hasta la Alcaldía Municipal. Fue declarado huésped ilustre, le obsequiaron una medallita de oro y le ofrecieron su apoyo. Habló desde los balcones de ese local y afirmó: "He venido a entregar mi fe, a renovar mi decisión de seguir perseverando en la cruzada que nos hemos impuesto por un mejor destino para nuestro pueblo. Mi fe es profundamente cristiana y estoy convencido que con ese sentimiento, vamos a humanizar nuestra lucha. Por eso, haciendo un paréntesis a mi trabajo, he venido a fortalecerme con la humildad del cristiano y a pedirle a la Virgen q' siga manteniendo esa fe que nos permita oponernos a doctrinas extrañas que sólo buscan dividirnos".

NO TRATA DE SER PRESIDENTE

Habló sobre su candidatura —momentos antes fue proclamado candidato presidencial por ex-combatientes y campesinos— anotando: "No estoy tratando de ser Presidente Constitucional. Yo no busco proclamaciones. Por eso, hemos pedi-

(Pasa a la pág. 5a.)

EL MINISTRO DE EDUCACION, Cnl. Hugo Bánzer, junto al Subsecretario de ese ministerio, comparte con los miembros del Consejo de Cultura posesionados en sus respectivas vocalías. Algunos de los integrantes justificaron su inasistencia.

Informe Arce

Instituciones de fomento a la minería

Segunda entrega (en esta y la página 2) del informe del Ing. Roberto Arce, Asesor Técnico-Económico de la Junta Militar, acerca de las recomendaciones propuestas para rehabilitar la industria minera del país.

Banco Minero de Bolivia.— El Banco Minero de Bolivia no ha estado cumpliendo las funciones de fomento a la minería para las que fue creado. Se encuentra descapitalizado y tiene muchos supernumerarios entre los empleados. Un estudio efectuado revela que el Banco funcionaría mucho más eficientemente si los 800 empleados con que cuenta actualmente fueran reducidos alrededor de 120.

Estos factores contribuyen que el Banco Minero tenga muchos gastos generales que, lógicamente, tienen que ser financiados por reducción de precios en la compra de minerales a los mineros chicos.

El propósito de asignar al Banco Minero el monopolio de las exportaciones de minerales de los mineros chicos no se cumplen en la actualidad.

Las firmas rescatadoras reciben en puerto los minerales exportados por el Banco Minero. Debido a estas circunstancias, dichas firmas pueden mantener su labor de rescate en el país con una planta muy reducida de empleados y sin riesgo alguno para ellos, pues utilizan la organización del Banco Minero que es la que efectúa el trabajo de rescate en el país y asume todos los riesgos.

Esta situación anormal, debe regularizarse haciendo que las firmas rescatadoras utilicen su propio personal y asuman los riesgos inherentes al rescate. La forma práctica de resolver este problema es estableciendo la libre venta y exportación de minerales. El Banco Minero continuará rescatando minerales, pero no amparado en un monopolio secante. En esta forma servirá de contralor contra posibles abusos de las firmas rescatadoras. Se recomienda además, que dichas firmas tengan la obligación de enviar al Banco Minero copias de sus contratos de compra-venta de minerales. De esta manera dicha institución estatal podrá controlar que los contratos no sean perjudiciales para los mineros. Además, las firmas rescatadoras tendrán la obligación de descontar a los mineros chicos las deudas que estos pudieren tener a favor del Banco Minero.

El Banco Minero, necesita ser capitalizado para que pueda cumplir en forma efectiva su principal finalidad de fomento a la minería. Dicha capitalización se podrá efectuar a través de préstamos del exterior ya ofrecidos y, la contribución del Estado ya citada.

La organización interna del Banco Minero, deberá ser también, reformada de manera de contar con el menor número de Directores, a fin de que hagan más eficiente su funcionamiento. Se recomienda también que el Banco Minero sea convertido en Sociedad Anónima, dándose la posibilidad de compra de acciones a los mineros chicos que exportan su mineral por intermedio de dicho Banco. En esta forma serán ellos, los que se encuentran más interesados en una eficiente organización del Banco Minero.

Departamento Nacional de Geología.— El Departamento Nacional de Geología desarrolla una importante labor de fomento a la minería mediana, la preparación de sus mejores geólogos así como el estudio de nuevos yacimientos mineros.

Con objeto de que el Departamento pueda cumplir en forma más eficiente la finalidad para la que ha sido creado, se recomienda que sea transformado en una entidad con personería jurídica propia y autónoma, dependiendo únicamente del Poder Ejecutivo por intermedio del Ministerio de Minas y Petróleo. Se incluye un Proyecto en tal sentido.

Instituto Metalúrgico.— El Instituto Metalúrgico que comenzará en breve a funcionar como entidad autónoma financiada por el Fondo Especial de las Naciones Unidas y el Gobierno de Bolivia representa un paso positivo para el fomento de la minería.

Se prevé la organización de un laboratorio metalúrgico central en Oruro y de dos pequeños laboratorios: Uno en La Paz y otro en Potosí. Además, se dotará al Instituto de laboratorios móviles que efectuarán visitas a los diferentes centros del país, de manera que en el propio terreno estudien las deficiencias de las plantas de concentración, enseñen al personal encargado de las mismas, los métodos más adecuados para poder mejorar la recuperación de dichas plantas.

Bajo recomendación del Instituto Metalúrgico, el Banco Minero financiaría los préstamos necesarios, para que los mineros puedan efectuar mejoras sustanciales en sus plantas de concentración. El Instituto Metalúrgico destinará aproximadamente 50% de su tiempo a las minas privadas y el otro 50% a las minas nacionalizadas.

Según un cálculo de la Corporación Minera, la recuperación media de los ingenios de concentración de estaño del país es de sólo 50%, o sea que por cada tonelada de estaño metálico que se exporta se pierde otra tonelada en las colas de los ingenios de concentración. Dichos cálculos demuestran, además, que cada punto de incremento en la recuperación representaría para el país un mayor ingreso de un millón de dólares por año. Como se ve, el Instituto podrá jugar un papel importante de fomento a la minería, mejorando los ingenios de concentración, además de cooperar en la solución de

(Pasa a la pág. 5a.)

Esta semana se definirá formación del partido o frente de izquierda

Sin lograr su objetivo, los dirigentes políticos, del PRIN, PRA PIR y MNR han venido realizando nuevas reuniones con el propósito de eliminar las barreras que impiden la formación del Partido de Izquierda o Frente, que propugnan el MNR, PIR, PRIN y PRA.

Han surgido algunas desavenencias entre varios dirigentes; los unos, que pertenecen al MNR, sostienen que no conviene realizar ninguna alianza o frente con el PIR que dirige Anaya. Los dirigentes del PRIN se mantienen en su posición, reiterando que cuentan con la mayoría de las fuerzas políticas que existen en el país; para ello demandan la hegemonía del frente a formarse.

Por su parte, el PRA sostiene que no se puede subestimar su fuerza política y exije un trato similar al del PRIN.

Siles Zuazo viene realizando toda clase de esfuerzos para superar las diferencias que los distancia de las que fueron fracciones del MNR, más el Partido de Izquierda Revolucionaria. No se ha comentado en esos círculos el viaje que realiza Ñuflo Chávez a los Estados Unidos.

El domingo último, en la casa de Mario Diez de Medina, volvieron a reunirse los dirigentes de los partidos arriba mencionados y se ha llegado a la conclusión de definir en el curso de esta semana la formación de este frente.

473 empleados en oficina central de la "COMIBOL"

La oficina principal de la Corporación Minera de Bolivia posee 473 empleados, de acuerdo a un informe detallado que ha dado a conocer el Departamento de Relaciones Públicas de la entidad.

La sección con mayor número de empleados es la Gerencia Comercial: 55; la que tiene menos, la Comisión Catavi, con un solo empleado.

Se informó, por otra parte, que de 16 renuncias presentadas a raiz de una invitación que hiciera la empresa a sus empleados para que se retiren, teniendo beneficios sociales más 4 sueldos extras, sólo diez fueron aceptadas.

GRAVE ACCIDENTE SUFRIO EDECAN DEL PRESIDENTE

El Cap. de Ejército, Luis Sejas Edecán del Presidente de la República, ha sido internado en la Clínica Americana con grave herida en la cabeza y contusiones en el cuerpo, a raiz de haber sido lanzado al aire desde la cabina de un jeep que conducía a una velocidad de 100 kilómetros.

El accidente se produjo ayer a las 7 a.m. aproximadamente cuando el oficial se dirigía a la casa del Presidente, a quien debía acompañar en su peregrinaje a Copacabana. Barrientos le había ordenado que se presentara a las 7 de la mañana; el edecán confrontó un atraso de escasos minutos y ante este percance imprimió excesiva velocidad al jeep que manejaba. Al pasar la segunda curva del puente de Obrajes, la puerta del motorizado se abrió súbitamente y Sejas fue expulsado de la cabina violentamente estrellándose sobre el río Choqueyapu. El jeep, sin conductor en su veloz marcha se estrelló ruidosamente a un lado del camino.

La Comisaría de Tránsito ignoró del accidente hasta anoche. Los funcionarios de ese servicio se sorprendieron cuando PRESENCIA les requirió mayores detalles del mismo.

BOLIVIOGRAMA

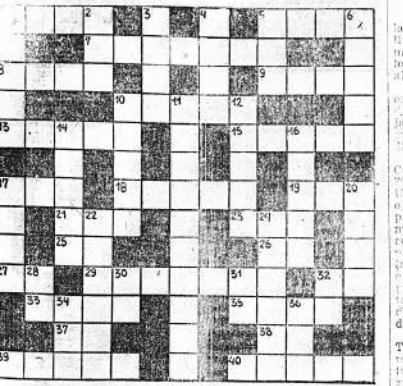

HORIZONTALES

1.— Rey, en inglés.
2.— Nombre de pila del Presidente de la Junta Militar de Gobierno.
3.— Porcentaje en el que disminuye la producción anual de fruta boliviana, debido a enfermedades de los árboles.
4.— Nombre de varón. (Inv.)
5.— Repetido, llámase así la segunda sección de la provincia Quillacollo del Departamento de Cochabamba.
6.— Apellido del Presidente del Directorio de la Lotería Nacional.
7.— Preposición de ablativo que denota término.
8.— Ciudad boliviana fundada el 1º de noviembre de 1606 por Dn. Manuel Castro de Padilla.
9.— Isla del lago Titicaca.
10.— Centro delantero del equipo de foot-ball de Primera "A" del club Alwasy Ready, de la ciudad de La Paz.
11.— Nombre del puerto peruano que próximamente será unido con La Paz, mediante la construcción de una carretera.
12.— Asociación Cristiana Nacional.
13.— Una consonante y una vocal.
14.— Hectárea. (Abrev.)
15.— El primero en una actividad.
16.— Centro delantero del equipo de foot-ball del Club The Strongest, campeón boliviano, que en fecha 31 de enero último, marcó el gol del triunfo frente al club Deportivo Quito, campeón ecuatoriano.
17.— Letra griega.
18.— Apellido de uno de los tres hombres sanguinarios que integraban el "Tribunal permanente de Pacificación", encargados de la ejecución de los patriotas, año 1812.
19.— Territorio boliviano que el año 1899 fue proclamado independiente por el aventurero español Luis Gálvez, quien luego se declaró presidente del nuevo Estado.
20.— Artículo indeterminado.
21.— Nota musical.
22.— Apellido del ciudadano boliviano que, en 1822, fue castigado con la muerte juntamente con otros 12 patriotas, porque habían proclamado en Potosí la Independencia del Alto Perú.
23.— Apellido del ex-Alcalde Municipal de La Paz, cuya gestión se pide sea investigada por las autoridades, ante la denuncia formulada por el Dr. Julio Manuel Aramayo, sobre la dilapidación de fondos.

VERTICALES

1.— Apellido del escritor e investigador argentino que, en su visita a PRESENCIA manifestó sus inquietudes por conocer los problemas de Bolivia.
2.— En algunos deportes, la acción de introducir la pelota en el cesto, la valla o aro.
3.— Presidente de Bolivia durante el período de 1861 a 18864. (Inv.)
6.— Mes del año 1826, en el que fue creado el Departamento de Chuquisaca.
9.— Departamento de Bolivia que limita al N. y al E. con el Brasil; al S. con los Deptos. de La Paz y el Beni; y al O. con el Perú.
11.— Apellido del Jefe militar que conquistó la libertad de que goza el pueblo boliviano desde el 4 de noviembre de 1964, y que hoy es motivo de duras críticas por quienes antes guardaban sumiso silencio.
12.— Nombre del tratado de paz que debía que firmar el Perú, cediendo a Chile el Depto. de Tarapacá y Arica por 10 años, 1880. (Inv.)
13.— Guardavallas del equipo de foot-ball del club The Strangest, campeón boliviano, que en fecha 31 de enero último fue la gran figura en el partido que sostuvieron con Deportivo Quito campeón ecuatoriano.
16.— Persona que se siente importante, envanecida.
17.— Apellido de la mujer de Tupac Catari que, en 1781, dirigió el resteado de las aguas del río Choqueyapu en Achachicala.
20.— Guardavallas del equipo de foot ball de primera división del club San Jesé, de la ciudad de Oruro.
22.— País que, en fecha 2 de diciembre de 1964, reconoció a la Junta Militar de Gobierno.
24.— Manzana tierna de matz.
25.— Nota musical.
30.— Dativo y acusativo del pronombre de segunda persona, para ambos géneros, plural.
31.— Símbolo químico del sodio.
32.— Nota musical.
34.— Adverbio que se emplea para denotar alguna cosa en grado superlativo.
36.— Lo que todos los bolivianos tenemos que reconquistar. (Inv.)

SOLUCION AL ANTERIOR BOLIVIOGRAMA

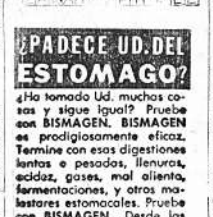

¿PADECE UD. DEL ESTOMAGO?
¿Ha tomado Ud. muchos cosas y sigue igual? Pruebe con BISMAGEN. BISMAGEN es prodigiosamente eficaz. Termine con esas digestiones lentas e pesados, llenuras, acidez, gases, mal aliento, fermentaciones, y otros malestares estomacales. Pruebe con BISMAGEN. Desde las primeras dosis Ud. verá que BISMAGEN es su gran remedio. Vuelva a sentirse divinamente del Estómago.
Empiece hoy mismo a tomar
BISMAGEN
DE VENTA EN FARMACIAS

AGENDA

PRESENCIA: Av. Mariscal Santa Cruz 1295, esq. Colón. Casilla de Correo 1451 Teléfonos: Dirección y Redacción: 10499. Administración: 11125.

OTROS TELEFONOS DE INTERES GENERAL:

Retén de Bomberos: 26141
Asistencia Pública: 22111
Estación Central: 25694
Aeropuerto LAB: 11157
Aeropuerto Panagra: 12146
Aeropuerto Braniff: 25104
Policía: 25128
Tránsito: 26148

FARMACIAS DE TURNO: (Del 30 de enero al 6 de Febrero):
Cochabamba.— Bolivián 1403.— Telf. 12927
Santa Isabel.— Diez Romero 1349.— Telf. 27534
Ingavi.— Ingavi 703.— Telf. 28767
La Paceña.— Plaza Sucre 334.— Telf. 22936
Mérida.— Manco Kapac.— Av. República.— Telf. 13455
6 de Agosto.— Av. Villazón 472.— Telf. 23680.

Informe Arce

Corporación Minera de Bolivia

Los resultados obtenidos por la Corporación Minera de Bolivia se pueden apreciar en forma estrictamente objetiva en los cuadros Nos. 1 y 2 anexos al presente informe.

Como se ve, por las cifras de estos documentos, la producción de la Corporación Minera ha bajado enormemente desde su creación, causando fuertes pérdidas al Erario Nacional.

La exportación de estaño de Comibol que en 1953 fue de — 9.131 toneladas finas, bajó a 15 945 toneladas finas en 1963 o sea una baja del 46% en la producción. Las pérdidas acumuladas de Comibol en ese período llegan a $us. 106 millones. Esto afirmar que si antes de la nacionalización de las minas el país vivía de las minas, después, fue el país que debió aportar capital para cubrir las pérdidas de las minas nacionalizadas.

Desde la aplicación del Plan Triangular, esta situación se ha rectificado en una pequeña parte, pero, el futuro de la Corporación Minera continúa inspirando serias inquietudes. Para corregir el actual estado de cosas, deben adoptarse medidas tendientes al cambio de la estructura misma de la Corporación, así como de su organización interna, que hagan posible el alejamiento de la intromisión política en las minas así como un mayor control en el manejo económico de las minas.

Las minas que forman la Corporación Minera pueden clasificarse en dos grandes categorías; minas nuevas y minas en actual explotación.

En cuanto a las minas nuevas como "Matilde" y otras que requieren la inmediata inversión de capitales para su desarrollo sería aconsejable que se organicen bajo el sistema de sociedades mixtas en las que el aporte de capital para su explotación lo efectúe el sector privado, el cual, a su vez, mediante contratos especiales, podrá mantener el control administrativo de la empresa mixta.

En el caso concreto de la mina Matilde, el proyecto de contrato de sociedad mixta con un consorcio japonés que actualmente estudia Comibol es aceptable en líneas generales. Sin embargo, deberán introducirse reformas fundamentales referentes al capital con el que se constituya la Sociedad Mixta que es muy pequeño ($us. 2.000) y que debería ser elevado a $us. 4 ó 5 millones., garantía del Capital de fomento que no puede ser exclusivo del Banco Central de Bolivia sino también del Gobierno del Japón, rebaja de la tasa de interesen por el préstamo del capital de fomento del 5.½% al 4%. Finalmente, la responsabilidad del estudio de la posible fundición de zinc, deberá recaer en el Gobierno de Bolivia y no en el consorcio japonés que no tiene el mismo interés que Bolivia para que se instale en el país dicha fundición.

Las minas en actual explotación deberán ser descentralizadas, obedeciendo a necesidades más bien de orden geográfico, sin tener en cuenta el origen de las mismas como propiedades de los tres antiguos grupos nacionalizados: Patiño, Hochschild y Aramayo. Por ejemplo, el Grupo Quechisla que antes perteneció al Grupo Minero Aramayo, deberá incluir las minas de Oploca que formaron parte del Grupo Patiño.

Las minas así descentralizadas deberán ser convertidas en sociedades anónimas. La Corporación Minera se convertiría en una compañía "Holding" a través de la cual el Estado sería el poseedor de las acciones. La Comibol, además, continuaría con su papel de inspección general y coordinadora de las diferentes minas. Serviría, además, como agente de compras de materiales y venta de los concentrados producidos en las minas. La contabilidad de las diferentes sociedades anónimas se consolidaría en la Comibol.

La formación de sociedades anónimas con directorios autónomos y cuya estabilidad estaría garantizada por cierto tiempo, representaría un paso positivo para evitar la intromisión de la política en la administración de las minas.

Con objeto de que los mineros se convierten en propietarios de dichas sociedades anónimas con representación en los directorios, lo que crearía en ellos una responsabilidad solidaria en la producción de la empresa, habría que distribuir cierto número de acciones entre los obreros como primas extras así como también como premios a la asistencia y la eficiencia. Dichas acciones serían intransferibles por cierto lapso, salvo el retiro del obrero, el cual podría vender estas acciones a otros obreros o a la propia empresa. la que crearía un fondo especial para rescatar estas acciones evitando de este modo la especulación. La representación de los obreros en los Directorios sería con derecho a voto.

De este modo se crearía un espíritu de cuerpo entre los obreros y empleados que se esforzarían por alcanzar mayor eficiencia y producción, en sana y constructiva competencia con las otras minas, sin tener que arrastrar el peso muerto de algunas minas que son las que ocasionan las mayores pérdidas a la Comibol. Así, al rebajarse los costos de producción, se tonificaría la economía minera.

En algunas minas en las que la constante baja en la ley del mineral extraído hiciera necesaria una mayor mecanización de las faenas con la consiguiente inversión de capitales, posiblemente habría que pensar en la organización de sociedades mixtas. Igualmente en las minas de la Comibol que están actualmente en arriendo, la organización de la sociedad mixta sería más aconsejable, ya que por lo general el arrendatario se preocupa principalmente de la extracción máxima del mineral durante el tiempo de arrendamiento sin efectuar los debidos trabajos de preparación y desarrollo.

Se podrían organizar, además, cooperativas mineras en minas o parajes abandonados en forma así paulatina y metódica se podría resolver el problema integral de las minas nacionalizadas conservando para el Estado la propiedad de las mismas, mientras que la administración estaría en manos de la iniciativa privada, y en algunos casos, de las cooperativas obreras.

OBREROS SUPERNUMERARIOS.— Una de las causas que más negativa influencia ha tenido en la economía de Comibol es el gran número de obreros supernumerarios. No es factible al humano el simplemente dejar cesantes a dichos obreros. Deberá crearse nuevas posibilidades de trabajo. Las medidas propuestas en el presente informe al vigorizar a la minería privada harían que ésta pueda absorber parte de dichos obreros supernumerarios. Con esta misma finalidad habría que iniciar obras públicas en la zona minera. En tal sentido debería tener la máxima prioridad la carretera Oruro - Uncía - Colquechaca - Ocre - Potosí - Sucre que atraviesa una de las zonas mineras más ricas del país. Igualmente deberán construirse otras carreteras de carácter minero tales como:

La Lava - Vitichi - Cotagaita
Tupiza
La Paz - Mururata
Oruro - Curangas
La Paz - Puerto Acosta
Guanay - Mapiri

Finalmente, deberá propenderse a hacer más productivo al Altiplano regándolo mediante pozos de agua subterránea que permita el desarrollo de la agricultura y de la ganadería bovina así como a la crianza industrializada de lamas, alpacas y vicuñas.

El plan anterior de desarrollo y de absorción de los supernumerarios, parece mucho más lógico y racional que el que ha sido empleado anteriormente de trasladar a dichos supernumerarios para colonizar las zonas tropicales. Además de la resistencia innata del minero a cambiar de medio, existe la razón fisiológica de que el minero al ser trasladado a climas tropicales y húmedos, fácilmente contrae la tuberculosis y otras enfermedades.

El problema de los desocupación pública, LAB, bancos estatales o se desea reformar la composición del Cuerpo de Carabineros o cancelar el servicio de milicianos, se tropieza con un reagravamiento del problema del desempleo. Parece urgente dar los siguientes pasos:

a) Verificar un censo de desocupados en los distintos distritos del país comenzando por aquéllos donde se conoce que el problema es más agudo;
b) Programar un sistema de ayuda temporal a los desprovistos de trabajo, a base de los servicios de ayuda internacional y, si es necesario, procurando ayuda en efectivo del exterior;
c) Planificar simultáneamente obras públicas que puedan absorber a los desocupados;
d) Organizar una oficina que se encargue de buscar trabajo a los sin empleo;
e) Pedir cooperación internacional (OIT ú otros organismos) para planificar todo lo anterior.

Aspectos Sociales.— Deberá asignarse primordial importancia al factor humano de la producción, destinándose a servicios sociales un mínimo de 1% del valor bruto de la producción minera.

Habría que construir nuevas viviendas y reparar las anticuadas. Para facilitar esta labor sería aconsejable la organización de cooperativas de vivienda en cada distrito minero, con la participación de los trabajadores y la respectiva empresa.

Las pulperías deberán estar bien provistas y atendidas. El servicio social, cuya organización ya se ha iniciado, deberá empezar su trabajo tan pronto como sea posible, efectuando todas las labores de desarrollo de la comunidad. Se deberá instituir el servicio de "Visitadoras Sociales" en los campamentos mineros.

Se recomienda la intensificación de la construcción de campos deportivos, favoreciéndose el deporte en todas sus manifestaciones.

Especial atención deberá dedicarse a las escuelas proveyéndolas de maestros bien rentados, y del necesario material escolar. Igualmente a la modernización de los hospitales.

Las necesidades religiosas y espirituales de los obreros deberán ser atendidas.

Finalmente es aconsejable el que se den incentivos a los obreros para que puedan obtener una mayor remuneración relacionando dichos aumentos con bonos a la producción. El aumento de jornales deberá estar ligado al incremento de la productividad.

La Caja Nacional de Seguridad Social deberá ser reorganizada sobre bases económicas realistas que permitan una efectiva seguridad social a que todo obrero tiene derecho.

Se debe crear el clima psicológico y económico favorable para la dignificación del ingeniero nacional otorgándosele la posición y salario que le corresponde de acuerdo a su capacidad y responsabilidad sin discriminación entre profesionales extranjeros y nacionales. Esto permitirá el regreso al país de muchos profesionales prestigiosos que se encuentran trabajando en el exterior.

Unión Panamericana ofrece cursos de perfeccionamiento

La Oficina de la Unión Panamericana en Bolivia comunica que desde 1965 empezarán a funcionar Cursos de Especialización para Profesores e Instructores de Administración (CEPIA) en dos sedes simultáneamente: Instituto de Administración de la Universidad de Chile (INSORA) —Santiago de Chile, y la Escuela de Administración de Empresa de la Fundación Getulio Vargas— Sao Paulo, Brasil.

Estos cursos serán intensivos y tendrán una duración de 9 meses.

El SEPIA - Brasil tendrá una orientación generalista, tendiente a lograr una integración de todas las áreas básicas de la Administración de Empresas.

La Orientación del CEPIA - Chile, en cambio, será más especializada y el curso de cada año estará dedicado a un área específica, sin dejar por esto, de proporcionar un mínimo de formación básica general. El tema del curso que se desarrollará durante 1965 en INSORA, es el de FINANZAS DE EMPRESAS PROVADAS.

La O.E.A. otorgará 10 becas para cada uno de estos cursos. La última fecha para presentar las postulaciones en la Oficina de la O.E.A. Washington es el 15 de febrero, para el CEPIA - CHILE.

INSTITUTO INTEGRAL DE EDUCACION
"PRINCIPE DE PAZ" (Mixto)
LOCAL: JUAN DE LA RIVA Nº 1567
CONTINUAN INSCRIPCIONES ESCOLARES — SECCION DIURNA: Primaria 1º a 6º Secundaria, 1º a 6º y Secretariado Comercial Caja y Bilingüe, 1º y 3º cursos. INGLES intensivo desde Kindergarten. SECCION VESPERTINA. Secundaria 1º a 6º Secretariado Comercial Caja y Bilingüe 1º y 3º cursos. PENSIONES LAS MAS ECONOMICAS DEL PAIS, PROFESORADO PROFESIONAL Y ESPECIALIZADO EN EL EXTERIOR. Becas al exterior en favor de alumnos sobresalientes, además de una beca en el Instituto por cada cuatro hermanos inscritos. PLAN PREFACULTATIVO DE ESTUDIOS A PARTIR DE 3º DE SECUNDARIA y ENSEÑANZA DE REDACCION COMERCIAL DE 1º a 6º COMO AYUDA ESPECIAL DE CAPACITACION PARA EL TRABAJO. — Consulte en la Dirección del Instituto, reservando con anticipación su inscripción.

Cooperativas de Ahorro y Crédito tendrán asamblea anual nacional

La Federación Nacional de Cooperativas de Ahorro y Crédito que tiene su sede en Cochabamba, en cumplimiento de sus Estatutos, ha convocado a la III Asamblea Anual Nacional de las nombradas cooperativas, que se realizará en esta ciudad del 19 al 21 de este mes.

Asistirán delegados de las 19 Cooperativas afiliadas a la Federación los que en la Asamblea considerarán los memorias del Presidente, Director Ejecutivo y Presidente del Consejo de Vigilancia.

1 000 SOCIOS

Las Cooperativas de Ahorro y Crédito que surgieran en 1960 al impulso del P. Daniel Mclellan, sacerdote de la Orden Maryknoll, han alcanzado un extraordinario desarrollo.

Más de la tercera parte de dichas cooperativas funcionan en Parroquias urbanas y rurales y cuentan actualmente con 21.000 socios. El capital total de las cooperativas alcanza a la apreciable suma de 8 mil millones de bolivianos.

El P. José Beausoleil, también de la Orden de los P. Maryknoll es el actual Director Ejecutivo.

PRIMER PUESTO

Una prueba del desarrollo de las mencionadas cooperativas consistió en el hecho de que el año 1963, Bolivia ocupó el primer lugar entre las organizaciones integradas en CUNA Internacional (organización mundial de las Cooperativas de Ahorro y Crédito), por su incremento de ahorro estimado en 247% superando a países como México y Canadá que en el pasado habían ocupado ese sitial de honor.

PROPOSITOS

Los dirigentes de la Federación Nacional de Cooperativas de Ahorro y Crédito, se proponen concluir este año con 45.000 socios, lo que significa duplicar el número de sus actuales miembros.

VIAJA A LA O.I.T.

Nuestro país ha sido invitado a participar en el Seminario Regional Latinoamericano de Mano de Obra, que acaba de inaugurar sus labores en la capital de Lima, bajo los auspicios de la OIT. (Organización Internacional del Trabajo).

Tendrá duración del 1o. de febrero al 15 de marzo venidero.

En representación de Bolivia, ha concurrido el Dr. Julio Iturralde P., alto funcionario del Ministerio de Trabajo y Seguridad Social, experto en esta clase de estudios.

El Dr. Iturralde viajó en la última combinación "Panagra".

OEA OFRECE BECAS PARA BIOLOGOS

Washington, D.C. (PANA) — El Departamento de Asuntos Científicos de la OEA y la Institución Smithsoniana de Washington, D.C., han acordado establecer un programa cooperativo mediante el cual ofrecerán becas a biólogos de los Estados miembros de la OEA la oportunidad de recibir preparación en el Laboratorio Biológico que tiene la mencionada Institución en la Isla de Barro Colorado en el lago Gatún, de Panamá.

Conforme a este programa los becarios tendrán oportunidad de realizar investigaciones originales y de trabajar en proyectos que se están efectuando actualmente. La duración de los proyectos de capacitación en investigación será de seis meses a un año, pero en casos excepcionales se considerarán solicitudes para un período mínimo de tres meses y hasta de dos años.

Se seleccionarán los candidatos cuyos ramos de especialización vinculen con los proyectos de investigación que se realizan en Barro Colorado, tales como un estudio comparativo de sistemas de señales entre los monos del Nuevo Mundo para descubrir la importancia funcional de sus diferentes sistemas de comunicación; investigar su evolución; estudios de comportamiento, ecología y evolución de los animales terrestres que habitan en esa región; estudio de la neurofisiología y comportamiento de ciertas familias de alevillas; estudios completos de taxonomía, morfología, ecología y evolución de las orquídeas y de las monocotiledóneas.

Las personas interesadas pueden hacer sus solicitudes del 21 de enero al 31 de julio al Programa de Becas de la OEA, Unión Panamericana Washington, D.C.

S/4711
Genuina
EAU DE COLOGNE
tan refrescante y cautivante

ANGELITO SPORI

TRIC Y TRAQUE

GUMERSINDO

EGOISTO

PRESENCIA

DIRECTOR: Huáscar Cajías K.
CO-DIRECTOR Y GERENTE: Alberto Bailey Gutiérrez
CONSEJO DIRECTIVO: Juan Quirós, Alfonso Prudencio Claure, Jaime Humérez S., Horacio Alcázar P., Carlos Andrade Q.

La Paz (Bolivia), Miércoles 3 de Febrero de 1965

Editorial

BUENA FE EN POLITICA

Nuestros políticos no tienen, como regla general, muy buena fama acerca de la forma en que conducen sus actividades públicas. La buena fe, el juego limpio que son reglas en las relaciones entre particulares, pocas veces lo son también en las relaciones entre partidos y grupos políticos.

No faltan quienes, si hemos de juzgar por sus actos inspirados, por lo demás, en una larga tradición— consideran que la buena fe en política es una muestra de debilidad y, más frecuentemente, de tontera de quienes a ella se atienen. Pocas veces hemos advertido que, por ejemplo, las negociaciones para lograr cualquier entendimiento, se llevaran a cabo con todas las cartas sobre la mesa; lo que sucede es que se guarda algún as de reserva; as que muchas veces es un arma que se usará en caso de que las negociaciones fracasen, para clavarlo a fondo como un puñal en el cuerpo del adversario.

Lo usual no es que se vaya derecho al grano, con toda claridad y sin reservas mentales. El camino directo no es el preferido de la generalidad de los políticos bolivianos. Por el contrario, ellos parecen regodearse en las maniobras, en operar como arañas que van tejiendo una tela sutil en la cual puedan quedar prendidos los de otros grupos. Si, con tales tácticas, se obtiene una victoria, el político eleva sus acciones, adquiere fama de hombre práctico y realista. Quizá esta errada apreciación de un buen sector de la opinión pública, tenga su parte de culpa en estas prácticas, pues las alienta y contribuye a mantenerlas vivas.

Ahora, cuando se habla de una renovación de las costumbres políticas nacionales, cuando se piensa en la necesidad de crear las bases para un verdadero régimen democrático, ha llegado el momento de cambiar las costumbres —ya que la democracia es resultado, más que de leyes escritas, de costumbres realmente practicadas. Para ese cambio, no precisamos recurrir a antecedentes extranjeros; nos basta con tomar ejemplo de políticos nuestros que han existido en el pasado y que todavía existen (aunque, generalmente, no pueden colocarse entre los de mayor éxito, sino entre los calificables de soñadores, que han tenido numerosos fracasos en su vida política).

Deberá instaurarse un ambiente de mutua confianza en la buena fe de todos; pero de confianza basada en la realidad, para que los más inclinados al juego limpio y a la sinceridad no resulten víctimas de su conducta rectilínea; para que no queden victoriosos quienes obran de mala fe.

Si este cambio de costumbres llega a producirse, no habrá necesidad sino de la caballerosa palabra de los políticos; no será necesario acudir a documentos, sino como medios de propaganda pública o para evitar las fallas de la memoria. Pero, si hay buena fe, hasta las fallas serán subsanadas.

En cambio, si lo que sigue siendo usual es la mala fe, inútiles serán todos los documentos.

Entonces, tendríamos que volver a usar las palabras que se atribuyen a Bautista Saavedra, cuando se dirigía a sus adversarios políticos: "A ustedes no les creo ni con escritura pública".

ARTE Y CULTURA

¿CONOCE USTED LA VIA LACTEA?" EN EL T. E. U.

El Teatro Experimental Universitario iniciará sus actividades este año con la puesta en escena de una obra difícil: "¿Conoce usted la Vía Láctea?", comedia dramática en dos actos, un prólogo y un epílogo, del famoso dramaturgo alemán Karl Wittlinger.

Se anuncia para el 15 de febrero, en función de tanda, el estreno de la obra en el Paraninfo de San Andrés y al día siguiente la repetición de la obra, también en el Paraninfo.

Es la primera vez que en Bolivia se anuncia la representación de una obra tan difícil y famosa. El Teatro Universitario, después de haber presentado "Esperando a Godot" de Samuel Beckett y "Espectros" de Ibsen, llegó a interpretar "Sangre Verde" de Giovanninetti. Ahora anuncia la creación de Wittlinger; obra tanto o más ardua que las anteriores sobre todo por la riqueza de su contenido.

"¿Conoce usted la Vía Láctea?" en una obra muy original. Precisa un conocimiento de recursos artísticos para los actores que han de realizar. Son doce personajes los que deben interpretar los dos actores. La profundidad del tema de la vida en sus múltiples facetas hace de la obra un monumento teatral.

La Vía Láctea: el camino que recorre todos los días su protagonista, como encargado de llevar la leche al Sanatorio Siquiátrico ... refleja los frustrados deseos del "Hombre" por quedarse en el mundo de sus semejantes. Las zancadillas que los demás le ponen en el camino de la vida llegan a despertar en "El Hombre" la idea de que él llegó de una estrella que había nacido se había ... y de la que se había ido un día cualquiera para volver otro día cualquiera, encontrándola, pero ya apagada: sin ser más "su estrella", convertida ya en hostil y ciega tierra, en mapa...

Una sola lectura de esta obra no basta para entenderla en toda su magnitud. "¿Conoce usted la Vía Láctea?" requiere ser leída despacio, varias veces y cuantas más veces se lee la obra más y mejores efectos literarios y artísticos se encuentran en ella. Su profundidad filosófica es casi impenetrable. He ahí la dificultad de la obra...

Buena suerte, muchachos del T.E.U.

L.D. Zavala.

CUBA:

Una isla en un mar de indiferencia

Escribe: C.G. de Saavedra

Ya no es Cuba una verde isla en el intenso azul del mar sino un trozo de humanidad doliente, hundida en un océano de indiferencia humana. La amenaza que pesaba sobre el mundo impidió su rescate por valerosos soldados estadounidenses; la "coexistencia" hizo el resto como el trágico fin del ejército de la resistencia en la playa de los Cochinos. El dictador rojo siéntese seguro, empinado sobre las ruinas de la patria de Martí pues el mundo democrático, o lo que se llame, ha entrado en el espacio de la serenidad internacional, una fase nueva de la coexistencia.

Naciones como Inglaterra y Canadá negocian con el verdugo que ofrece azúcar y aventureros como "ché Guevara" ajenos a la estirpe de Martí representando una semi-soberanía a lo Polonia o Rumania, se codean con reyes y princesas, rascándose la sucia barba ante el ataúd de Churchill. Cuba, tierra de dibujo grato, la más española de las islas del Caribe, sufre, la dominación de amos idos de la fría Rusia y esto parece ser lo inevitable y lo normal. Agoniza sin que los hombres libres de Latinoamérica empujen a la burocracia de la OEA para que, más allá de las recomendaciones, inicie la cruzada de liberación. Dura tarea por cuanto los llamados líderes latinoamericanos, para no aparecer como retrógrados y metidos en sus especiales ignorancias de la dialéctica comunista, temen dañar el espíritu de reformas —¡y si son como las de inducción marxista tales las de Bolivia!— y perder popularidad en las masas ignaras.

Quizas en la espera vana, en las largas noches de terror que vive Cuba, se crea ver la luz del faro que alumbre, ya no de las costas del país vecino sino de esta nuestra América porque todos rezamos en español....

Recibí una carta de un amigo cubano refugiado en Miami donde hay infinidad de comités de desorientados; transcurren sus días como transcurrieron los de los lados bolivianos en Argentina, Perú, Brasil, Chile, sin avizorar en aquellos años pasados, la más tenue luz de esperanza, víctimas de la psicosis de grupo, sin jefes, sin coordinación, sin ayuda, acongojados por el respaldo oficial norteamericano al régimen, lo que no ocurrió con Cuba.

Tiene un hermano, alto líder de su pueblo, prisionero en Pinar del Río por más de cinco años. Decíame: "CUIDEN, DEFIENDAN, ABRACEN LA LIBERTAD QUE AHORA TIENEN; NO LA PIERDAN, QUE NO SE LA ARREBATEN, PORQUE CUANDO SE RESTABLECEN ALGUNOS DERECHOS DEL PUEBLO PRESTO SURGEN LOS AMBICIOSOS QUE HACEN DE LA NACION PEDESTAL DE UN NUEVO DESPOTISMO —LO OCURRIDO EN CUBA—; SOMOS CIENTO OCHENTA MIL REFUGIADOS INCOMODOS EN ESTE PAIS, NO TENEMOS UN GOBIERNO EN EL EXILIO Y POR ELLO LA SITUACION TIENDE A NORMALIZARSE DENTRO DE LA INIQUIDAD, EL CRIMEN, LA MISERIA".

En Bolivia nos entendemos en tontas discusiones y ningún frente demócrata ha proclamado la necesidad de la lucha anticomunista, sabiendo que en la burocracia, los partidos políticos el campo y las minas, sigue su curso lento pero firme, el río de Yenán.

El general Barrientos, en un lenguaje que denota su alta sinceridad, al explicar la operación Paz-estensoro y sus contactos con los partidos políticos para que fuera viable, dijo en Guaqui: "El señor Lechín fue a la embajada cubana a contar que el General estaba con ellos (no los cubanos sino los extremistas amigos de Cuba) ¿Es que el castrismo en Bolivia tenía tan altos y eficaces amigos? ¿No era Fellman Velarde, acaso, desde 1962 el agente de La Habana?

Al amparo de las libertades de hoy se rehace el P. Comunista (minoría en el frente marxista); en ausencia de los checos expulsados por táctica de hora nona, la R. Popular de Rumania reasume el flujo de futuros compañeros de ruta al campo socialista, con ayuda ofiical y pasaportes bolivianos; llegarán así a miles los "estudiantes" que refuercen a los caudillos en los campos y en las minas....

Tenga mi amigo algún consuelo: el paredón en Cuba es el término del sufrimiento humano. Aquí la Nación entera fue puesta contra el paredón. No hubo fusilados pero si torturados y suicidados y el saldo ha sido el miedo colectivo a la libertad....

Si Cuba por milagro fuese liberada; ¿cuánto tiempo habría de transcurrir hasta que se rehagan los valores morales de la Nación y de sus individuos?

60 minutos con el Poeta Guillermo Viscarra Fabre

Por RAUL RIVADENEIRA PRADA

A SU RETORNO AL PAIS, DESPUES DE 10 AÑOS DE AUSENCIA, ABRIGA ESPERANZAS EN LA INTELECTUALIDAD BOLIVIANA. — AMANTE DE LAS COSAS NUESTRAS, VISCARRA CONTINUA ESCRIBIENDO INCANSABLEMENTE.

S. VISCARRA FABRE

El poeta paceño Guillermo Viscarra Fabre, una de las figuras de mayor jerarquía con que cuenta la cultura boliviana, retornó a nuestra ciudad después de 10 años de ausencia. El eterno amante de las cosas nuestras, el ""ante todo Boliviano"" como él dice de sí mismo, permanecerá pocos días en La Paz, para organizar un stand boliviano en la Feria del Atlántico.

El literato y poeta de la talla de Oscar Cerruto o Primo Castrillo, vivió los últimos diez años en la Argentina y el Uruguay, donde desarrolló intensa actividad literaria y siguió de cerca el desarrollo de los acontecimientos culturales bolivianos.

Viscarra Fabre es autor de varias obras, entre las que sobresalen "Clima" y "Criatura del Alba". En Buenos Aires trabajó durante seis años en "La Prensa" y después fue a Montevideo como Agregado Cultural en la Embajada de Bolivia en el Uruguay. En la capital oriental fundó el Instituto Cultural Boliviano - Uruguayo que ha tenido éxitos en el estrechamiento cultural de ambos países.

ENTREVISTA

El poeta fue entrevistado ayer por PRESENCIA.

Un hombre robusto, de grueso mostacho y amplia frente, cuya edad promedia en los 60 años, nos recibió con un cordial apretón de manos y un "¡Pase usted!" amable.

Poco amigo de hablar de sí mismo, Viscarra deja como primera impresión la de ser un hombre modesto y sencillo, además de cordial.

"LO NUESTRO"

Un cigarrillo y después de una larga bocanada de humo empieza a hablar el poeta mientras se hunde en un cómodo sillón de cuero. Sus primeras palabras son para expresar su alegría de encontrarse de nuevo en la patria. "Amo lo nuestro, lo boliviano, porque soy un convencido de que hay un luminoso porvenir para Bolivia", dice, y empieza a recordar las épocas en que tomó contacto con el maravilloso mundo de las letras.

Hace mención especial del Lic. Alfonso de Rozeinsweig Díaz, Embajador de México en Bolivia allá por 1941 y le califica de ""Precursor" de la publicación de obras nacionales en editoriales nacionales.

Viscarra recordó que en aquellos tiempos era una aventura riesgosa y temeraria publicar un libro en nuestro país y señaló que el diplomático mexicano —"que quiso a Bolivia como a su propia patria"— impulsó la edición de algunas obras y luego le encomendó a nuestro entrevistado la dirección de la revista "México".

El poeta rememoró también que el mencionado embajador de México fundó una peña de escritores en la que participaron Gregorio Reynolds, Juan Capriles, Yolanda Bedregal, Porfirio Díaz Machicao, Humberto Palza, Augusto Guzmán y otros.

ALGO SALUDABLE

Le preguntamos cómo encontró a su retorno el movimiento intelectual del país. Dijo que a pesar del tiempo adverso, de las circunstancias negativas y los grandes obstáculos de los últimos tiempos, "he encontrado algo saludable: Que los intelectuales han hecho pequeñas islas y no han dado lugar a que se apague la llama de sus propósitos culturales. En privado se ha seguido rindiendo culto a la cultura y tengo fe en el porvenir de lo nuestro".

Advirtió el poeta que en las relaciones culturales entre los pueblos latinoamericanos hay poco adelanto. Calificó de ""pecado americano"" el mutuo desconocimiento dentro de la familia intelectual de Latinoamérica. Recalcó lo poco que se hace en este sentido y citó al crítico uruguayo Gastón Figueira como a uno de los pocos que siguen paso a paso el desarrollo cultural de nuestra América.

Viscarra Fabre expresó que Bolivia no tiene que envidiar a otros países hispanoamericanos en el ámbito de los valores culturales, y que si su producción literaria es superada por la de las naciones hermanas en cantidad, no se puede aseverar eso mismo en cuanto a la profundidad, originalidad y fuerza que son las dotes de la producción literaria boliviana. Hablando sobre todo de nuestros poetas y de ahora, elogió los libros de Oscar Cerruto, Yolanda Bedregal y Alcira Cardona Torrico. De los críticos bolivianos dijo que muerto Carlos Medinaceli, el más autorizado es Juan Quirós. Añadió que le ha llamado poderosamente la atención el progreso de nuestros jóvenes pintores, entre los cuales señaló con frases elogiosas a Gil Imaná, Solón Romero y Chire Barrientos.

EL PUEBLO URUGUAYO

Con voz grave y énfasis en sus palabras, Viscarra elogió al pueblo uruguayo. "Tengo absoluta certeza de la desinteresada y ge-

(Pasa a la pág. 6a.)

CORREOS DE FRANCIA

Thomas Stearns Eliot

Por: PEDRO SHIMOSE

Cuando nos referimos a determinado autor para apoyar y dar peso a nuestras propias ideas, y subrayamos: "como Fulano de Tal decía...", es que ese Fulano de Tal es famoso, realmente importante o es que somos demasiado jóvenes como par andar solos por esos caminos donde es exigida una cierta experiencia y entonces tomamos de la mano a cualquiera que pasa cerca de nosotros y que desde ese instante deja de ser cualquiera.

Como bien se sabe, "la fama es poca cosa" y no quiere decir nada que no sea sonoridad hueca o fuego fatuo. Y también hay gente que cita a Dante sin que ello signifique falta de madurez de quien habla o escribe. La cultura es así, un flujo y reflujo y, en parte, por eso, universal. De todas maneras ese "como Fulano de Tal decía ..." quiere decir algo. Y así fue cómo conocí a este ensayista que reúne en sí "una mentalidad católica, una herencia calvinista y un temperamento puritano".

Desde que lo conocí, Thomas Stearns Eliot fue para mi una voz sabia que había que escuchar con la atención que se presta y la reverencia que se tiene a quien en verdad se lo merece.

Y digo voz sabia porque a Eliot lo considero sabio en la medida que él lo proponía: "don natural de intuición para comprender la naturaleza de las cosas, las vivas, por cierto, y más aún el corazón humano". Hoy me interesa Eliot como poeta y ensayista. En este artículo, sólo el ensayista. Mañana quizás me interese también el dramaturgo, aunque actualmente (y sólo por instinto) no estoy de acuerdo con sus puntos de vista acerca del porvenir del teatro poético.

Con cuánta responsabilidad estudió Eliot la función de la poesía y la función de la crítica —de ayer y de hoy— y con cuánta humildad se acercó a los demás poetas para estudiarlos y "promover la compresión y goce de la literatura". A Eliot —como a Pound y Mc Leish— le debemos mucho. No sólo por el aporte de su obra poética sino por las investigaciones que realizó sobre la poesía de nuestro tiempo, una poesía de más significación y menos significado.

Por ejemplo, Eliot decía (¿ya lo veis?): "... el poeta no es simplemente una persona más consciente que las demás; es también individualmente diferente de los demás y de los otros poetas, y puede hacer que sus lectores compartan conscientemente nuevos sentimientos que hasta entonces no habían experimentado. Esa es la diferencia entre el escritor meramente excéntrico o insensato y el poeta auténtico".

Thomas Stearns Eliot, Premio Nóbel de Literatura en 1948, acaba de morir en Londres a la edad de 76 años. Amigo de Valéry y Schlumberger entre otros, Eliot nos lega más de once libros que valdría la pena comenzar a leer.

Lille, enero 1965.

TRIDENTAZOS — Por Luzbel

LA SORPRESA DE HOY

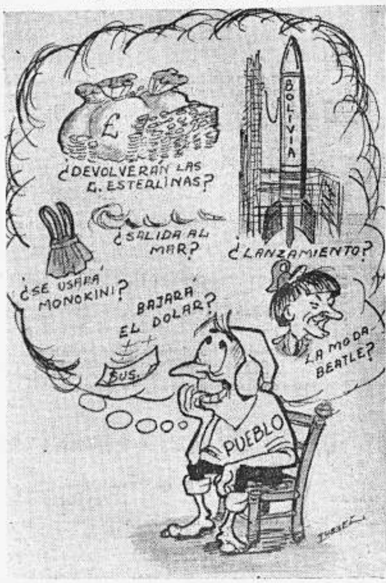

ETADOS UNIDOS

Nacionalización de Ferrocarriles en Estados Unidos?

Por VICTOR ALBA

WASHINGTON. — Lenin decía que los hechos son muy tercos. Alguien debió haberlo dicho antes, porque ésta es una de las pocas verdades evidentes de la vida política.

Tan tercos, que los defensores más acérrimos y sinceros de la iniciativa privada y de la libre empresa se vuelven proteccionistas, piden subsidios del Estado y estiman que las autoridades han de intervenir, en cuanto la competencia extranjera pone en peligro sus negocios. De igual modo, los hombres de negocios norteamericanos, cuyo credo oficial formaba la columna vertebral de lo que, con mucho optimismo podía llamarse la doctrina de Barry Goldwater, votaron en gran porcentaje por Johnson.

Un dirigente sindicalista de los Estados Unidos nos acaba de dar otra prueba de que los hechos son más tozudos que las doctrinas. Desde hace años, el sindicalismo norteamericano ha aceptado la sociedad tal como es, porque en ella a los obreros les va mejor que en cualquier otra de las sociedades conocidas. Y, como reflejo de esta aceptación, el sindicalismo norteamericano considera que, por lo menos en su país, no caben luchas sindicales por el cambio de la estructura social.

Sin embargo, ahora un dirigente de un sindicato poderoso se ha destapado pidiendo la nacionalización de las empresas a las que sirven los miembros del sindicato. Incluso si sólo se trata de un medio de presión, de una maniobra para forzar a las empresas a acceder a las demandas de sus trabajadores, el hecho de que un dirigente sindical hable de nacionalización tiene una importancia enorme, en los Estados Unidos. Y posiblemente marque el comienzo de una etapa en que la palabra ""tabú"" se emplee más y más, pierda su carga emotiva y se convierta en la designación de un medio técnico más para resolver cuestiones económicas.

Ello no impide que, de momento, el uso de esa palabra por un dirigente muy moderado, procedente de los viejos sindicatos de oficio de la AFL, constituye una verdadera explosión en el mundo del trabajo y de los negocios. Quiérase o no, equivale a reconocer que, con ser la sociedad norteamericana muy favorable al bienestar de los trabajadores, todavía hay en ella cambios de estructura que los trabajadores puéden desear y propugnar.

Hace 45 años que el sindicato de Ferrocarrileros se pronunció contra la nacionalización de los ferrocarriles, por considerar que perjudicaría a los obreros. Desde entonces, cada vez que algún economista proponía la nacionalización, el Sindicato se oponía a ella. Pero ahora, de súbito, el presidente del sindicato, J. E. Leighty, ha afirmado que el interés de los obreros y el de la nación se verían favorecidos con la nacionalización de los ferrocarriles. Al mismo tiempo, anunció que su sindicato y otros aliados fijarían pronto una fecha para declarar la huelga contra las empresas.

La cosa es complicada, porque no hay un solo sindicato de la industria, sino uno para cada oficio: uno de maquinistas, otro de fogoneros, otro de empleados de estación, otro de oficinistas, otro de mozos de coche-cama, etc.

Leighty es un dirigente ya viejo, que rebasa la cincuentena y que no tiene fama ni de radical ni de demagogo. Al hablar de nacionalización, lo ha hecho en nombre de los dirigentes de su sindicato y no en el propio. En Miami, en este mes de febrero, se celebrará un congreso del sindicato y entonces probablemente se adopte como reivindicación oficial del sindicato la de la nacionalización.

Dice Leighty que "la gerencia de las empresas ferroviarias ha demostrado que no se preocupa lo suficiente de los intereses del público en general para que se le confíe la parte más fundamental del sistema de transportes de la nación".

La verdad es que el número de trenes de pasajeros disminuye y que desciende también el de vagones de carga. Las empresas se niegan, desde hace años, a estudiar en colaboración con los sindicatos un mínimo de nuevas medidas de seguridad que protejan a los pasajeros y a los trabajadores. Estas son las razones aducidas por Leighty para pedir la nacionalización que debería hacerse con indemnización a los accionistas. Los sistemas ferroviarios valen de 20 a 27 millones de dólares. Recordó que durante la primera Guerra Mundial, el gobierno ejerció el control de los ferrocarriles a satisfacción general. En 1920, los devolvió a las empresas y entonces el sindicato decidió adoptar la posición contraria a la nacionalización, que ahora ha abandonado.

El sindicato de Lighty, que congrega a todos los sindicatos de oficina de los ferrocarriles, amenaza con la huelga, tras infructuosas y largas negociaciones, porque exige garantías para la seguridad del personal, tanto física como de empleo. Los ferrocarri-

(Pasa a la pág. 6a.)

Paulovich — La noticia de perfil

UNA ESCUELITA

La Junta Militar ha expropiado la casa que perteneció al Sr. Claudio San Román y ha destinado ese inmueble para que funcione una escuela. Hoy estoy terrorífico y pienso que la influencia del ambiente podría ser decisiva en la marcha de esa escuelita.

— * —

—Decidme niños, ¿cuántos pájaros habéis matado hoy antes de venir a la escuela...?

—Yo no pude matar ninguno señorita porque me demoré tratando de meter un sapo a la cama de mi abuelita paralítica....

—Muy bien, Draculoncito, creo que con el tiempo llegarás a ser un buen torturador; persevera, bestia, persevera.

—Gracias, bruja.

—Bueno, malditos, no perdamos el tiempo en bagatelas e instruyámonos. ¿Para qué sirve el lápiz...?

—El lápiz, vieja harpía, era un instrumento que los antiguos usaban para escribir, pero que en el doble sexenio sirvió para clavarlo en los oídos de los opositores para romperles el tímpano y convertirlos en "bethóvenes"....

—Muy bien, mula, creo, mi querido Bela Lugosi, que si sigues así te puedo conseguir una beca a Rusia para que te perfecciones en maldades.

—Aún me falta mucho, señorita, para merecer ese honor. Le aceptaré la beca si logro perfeccionar mi invento denominado "Castañuelas del Terror".

—¡Calma, brutos calma! ¿No podéis dejar un momento de torturaros los unos a los otros...? Habla, Frankestein Jr., cuéntanos acerca de tu invento.

—Mi invento no es otra cosa que el perfeccionamiento de algo que ya existía. Ustedes saben que las castañuelas ya existían y que servían para ajustarlas en las partes más sensibles de los opositores; pues bien, estoy tratando de conseguir que al mismo tiempo de torturar, puedan marcar por bulerías el baile de dolor del desgraciado....

—Eres un genio Frankestein Jr. Mientras haya tipos como tú hay esperanzas de que este mundo seguirá siendo de los malditos. Te invito un trago; ¿quieres algo para beber...?

—Le rogaría un poco de jugo de canario....

—Pues, inmediatamente. A ver tú, deja de ponerte cocaína en la nariz y estruja un canario para este niño, que bien se lo merece....

—Gracias, esperpento.

—De nada, alacrancito.

PAULOVICH

UNA EXPLOSION MATO A 21 MINEROS EN LENS, FRANCIA

LENS, FRANCIA, 2 (AP).— Una violenta explosión de pre-madrugada que estalló hoy en una mina de carbón cerca de esta desolada ciudad del norte de Francia, mató a 21 mineros atrapados a 715 metros de profundidad.

Las autoridades dijeron que era un misterio la causa del desastre.

La mina está equipada con detectores para señalar la presencia del peligroso gas que algunas veces se agrupa en las minas y produce violentas explosiones. Las autoridades dijeron que el equipo señaló la presencia de gas pero no en proporciones consideradas peligrosas.

La primera señal de dificultades provino de un minero que telefoneó a la superficie para informar que había sentido una ráfaga de aire caliente de la galería donde ocurrió el desastre. Una nube de humo surgía de la zona.

Las cuadrillas de rescate inmediatamente descendieron y a pesar de la caída de carbón y rocas, descubrieron seis cadáveres casi inmediatamente.

"Fue terrible ver aquello", dijo más tarde uno de los rescatadores. "Las paredes cedían y las vetas de carbón quedaron al descubierto. Los derrumbes eran frecuentes y tuvimos que abrirnos paso con lampas en busca de los desaparecidos".

Los cadáveres de las víctimas fueron envueltos en lonas y traídos a la bocamina. Fueron colocados en una larga sala que normalmente se emplea para conferencias. Hoy, estuvo decorada con tela negra y sirvió como morgue temporal.

Congreso brasileño inicia hoy una serie de sesiones extraordinarias

BRASILIA, 2 (AP).— Un indefinido panorama político y muchos problemas importantes que necesitan pronta solución aguardan al Congreso, que mañana inicia una serie de sesiones extraordinarias.

La intención del Presidente Castello Branco anunciada durante una visita que le hizo un grupo de legisladores, de aplazar las elecciones fijadas para octubre, en once estados, deberá, según fuentes bien informadas tener enfoque especial de los congresistas.

Se dijo también que Castello Branco dará continuidad a su programa de reformas estructurales con la presentación de nuevas enmiendas constitucionales.

Consideran los observadores, que el Gobierno podrá presentar un proyecto de enmienda constitucional aplazando las elecciones un año luego que el Congreso empiece a sesionar.

Entre los políticos, esta impresión gana relieve y se considera que durante todo el periodo extraordinario el Congreso no logrará votar un sólo proyecto importante.

La proximidad de las fiestas del carnaval será, estímase, el gran obstáculo para que la mayoría de los congresistas acepten quedarse en la capital.

Facciones del Ejército de Laos firmaron ayer un acuerdo de paz

VIENTIANE, 2 (AP).— Los cañones retumbaron y tres soldados fueron muertos a 32 kilómetros al este de Vientiané hoy en una breve reanudación de la disputa entre facciones derechistas del ejército nacional. Después fue restablecido algo que se asemeja a la paz.

Se dijo que los líderes de las facciones firmaron un acuerdo en la embajada de los Estados Unidos después de la batalla.

La lucha fue una desviación del principal objetivo del Ejército: combatir al Pathet Lao.

El duelo de artillería fue una secuela del colapso el lunes de una insurrección de un grupo de jóvenes oficiales encabezados por el Coronel Bounlert Sycossie. Dijeron que querían reformar al alto mando del Ejército.

Bounlert es elmento de confianza del General Phoumi Nosavan, Viceprimer Ministro derechista. Hubo especulación de que Proumi quería recuperar la supremacía que en una ocasión tuvo en el Ejército. Pero esto no fue confirmado por el General; dijo que no tiene conexión alguna con la acción de los revolucionarios.

UN POLICIA, izquierda, observa el paso de estudiantes de la Universidad de Madrás que realizaron diversas manifestaciones para protestar por la imposición del Hindi como lengua nacional de la India. (AP Wirephoto).

Convocatoria a Propuestas para adquisición de maquinaria y vehículos con destino a la Junta Departamental de Obras Públicas

Por determinación de la Junta Departamental de Obras Públicas de Potosí, se convoca a propuestas a las casas importadoras del ramo para la adquisición de maquinaria y vehículos, bajo las especificaciones siguientes:

a.— Una tapadora-cargadora de 50 HP. capacidad aproximada de 0,75 metros cúbicos.
b.— Una apisonadora o compactadora a vibración con motor de 2 HP.
c.— Una chancadora a mandíbulas 9" por 16" con motor a gasolina.
d.— Una mezcladora de ½ mts. cúbicos, con motor a gasolina.
e.— Dos camiones volqueta de 5 toneladas de capacidad.
f.— Una camioneta de doble tracción de 1 y ½ toneladas Pick Up.

Los interesados podrán presentar su pliego y especificaciones técnicas en la Administración General de la Junta Departamental de Obras Públicas de la ciudad de Potosí, calle Bustillos s/n. (altos Mercado Nuevo), hasta el día jueves 18 de febrero del presente año a horas 15.

La Junta Departamental de Obras Públicas se reserva el derecho de aceptar o rechazar las ofertas presentadas.

En conformidad a las leyes que regulan la materia, toda propuesta deberá ser acompañada de todos los recaudos del caso.

Potosí, 1º de Febrero de 1965.

LA JUNTA DEPARTAMENTAL DE OBRAS PUBLICAS

Se realizará un congreso internacional sobre la Virgen María en Santo Domingo

CIUDAD DEL VATICANO, 2. (AP.) — El Papa Paulo VI habló hoy de un Congreso Internacional sobre la Virgen María en la República Dominicana, y dejó sin respuesta la pregunta de si asistirá al Congreso.

Tiene invitación para ir, y se sabe que está estudiando la posibilidad de hacer el viaje, que sería el más largo en la historia de los papas y el primero a las Américas.

El Sumo Pontífice dijo que esperaba que el Congreso, a fines de marzo, sea un éxito y atraiga a peregrinos de todo el mundo.

El Papa habló esto durante una audiencia del Vaticano en este día de la Candelaria, la fiesta de la purificación de María La Candelaria porque las velas que se usan en las iglesias católicas todo el año son bendecidas ese día en una ceremonia simbólica, el Papa recibió 300 velas adornadas en la audiencia de hoy, y dijo que las distribuiría a iglesias y prelados en todo el mundo. El Papa habló de María, y dijo que esperaba que en el Congreso Mariano Dominicano, del 18 de marzo, se discutan los lazos entre María y la Iglesia.

"Esperamos que junto con nuestro Cardenal delegado, dijo el Papa, "obispos, sacerdotes y fieles acudan en gran número de todas partes del mundo, para honrar a la Virgen María.

El Papa agregó que el Congreso Mariano serviría como "forum renovador y promotor de la devoción mariana".

Exortó a todos los católicos "y también a la hermandad cristiana separada de nosotros" a unirse en ese culto.

El Papa anunció que las velas que le feuron entregadas hoy serán distribuidas a nuevos enviados del Vaticano. A los 27 nuevos cardenales nombrados la semana pasada, a todas las universidades de la India, al Presidente de la Unión India, a los 24 obispos que celebraron misa con el Papa en la clausura de la tercera sesión del Concilio Ecuménico el 21 de noviembre.

El Papa Paulo no mencionó que había sido invitado a asistir al Congreso y no dio a entender si proyectaba ir o no. "El tono general de sus declaraciones era dejar el asunto abierto a discusión mientras al mismo tiempo nuestra interés en que el Congreso logre éxito.

BRASIL ADOPTARIA UNA POSICION MAS SUAVE CON URUGUAY

RIO DE JANEIRO, 2 (AP).— "Correio Da Manha", dice hoy que Brasil podría adoptar una posición más suave en sus relaciones con Uruguay y abandonar la intención de obtener la internación del ex-diputado Leonel Brizola.

Según el diario la solicitud de que Brizola sea enviado a una ciudad del interior "además de la ola de antipatía que originó en la opinión pública, prensa y hasta en círculos oficiales uruguayos, comienza a generar repercusiones desfavorables también en otros países, como es el caso de Chile".

EL PAPA ABOLIO VESTIMENTAS LUJOSAS DE LOS CARDENALES

CIUDAD DEL VATICANO, 2. (AP.) — El Papa Paulo VI ha abolido las vestimentas más lujosas de los cardenales —de seda moiré y las capas de tres metros de largo— según dijeron hoy fuentes aquí.

Añadieron que el Pontífice publicará dentro de unos días un "motu proprio" sobre el tema, en preparacón del comienzo de los solemnes consistorios el 22 de febrero para la creación de 27 nuevos cardenales.

Se dijo que el Papa decidió la abolición "como señal de humildad y pobreza por parte de los cardenales".

Los atavíos ceremoniales de los cardenales son confeccionados en ricas sedas de color escarlata. Para las ocasiones más solemnes cada uno tiene una "cappa magna", o gran capa, hecha de esa tela.

Durante siglos la gran capa tuvo siete metros de largo. Cuantro asistentes llevaban la cola.

En diciembre de 1952, el Papa Pío XII publicó un "motu proprio" ordenando que la capa magna fuera recortada en dos treceras partes. La capa sólo se prolongaba un metro y no se necesitaba a nadie que la llevara.

Durante las sesiones del Concilio Ecuménico varios obispos y cardenales han sugerido acabar con las lujosas vestimentas.

En 1962 un prelado señaló específicamente la capa magna. Dijo que era una ofensa a los pobres y había sido superada por los tiempos.

La capa magna se utilizó antes para cubrir la parte posterior del caballo así como al jinete mismo, de la lluvia y el frío.

Los cardenales asisten al Concilio con indumentaria que varía entre ropa de calle ordinaria y lujosa de ceremonia.

SE DESCUBRIO UNA PEQUEÑA ARAÑA ROSADA

WASHINGTON, 2 (AP).— Los científicos norteamericanos han descubirto una pequeña criatura acarnóidea a sólo 460 kilómetros del polo sur, y afirman que esto representa el punto más cercano a ese polo en que se ha ya verificado vida animal.

Podría ayudar a dilucidar algunos de los misterios del continente antártico, según dijo la National Scence Foundation.

La criatura, identificada por ahora como un ácaro, es de color rosado y tiene una longitud de 1/100 de pulgada de largo. Fue hallada viviendo en algas microscópicas y hongos en el suelo de la cadena montañosa Queen Vaud.

EL CORTEJO que, ... Enero, llevaba el ... Sir Winston Churchill ... la Plaza Trafalgar de ... El féretro, al centro, con la bandera británi... ducido por el armón ... ía que llevó a la Rei... ría a su sepultura en ... Wirephoto).

Conferencia económica de alto nivel se realizará en Washington en marzo

WASHINGTON, 2. (AP.) — Una conferencia económica de alto nivel se hará aquí en marzo se dijo hoy, para recomendar cómo institucionalizar "en el más breve plazo" la integración económica de la América Latina.

La Conferencia sigue a una instancia en ese sentido del Presidente de Chile, Eduardo Frei.

Tomaron parte Felipe Herrera, de Chile, Presidente del Banco Interamericano de Desarrollo; Raúl Prebisch, de Argentina, Secretario de la Conferencia sobre Comercio de las Naciones Unidas; José Antonio Mayobre, de Venezuela, Director de la Comisión Económica para la América Latina de los Naciones Unidas; y Carlos Sanz de Santa María, de Colombia, Presidente del Comité Interamericano de la Alianza para el Progreso.

Frei pidió el mes pasado a los cuatro mas altos funcionarios económicos interamericanos "sugestiones concretas tendientes a dar al movimiento de integración el ritmo y la dimensión que aquéllos estimaran".

Herrera adelantó sus puntos de vista la semana pasada en un documento que establece las líneas para transformar una endeble zona americana de libre comercio en una pujante comunidad económica.

Herrera considera que los países de la América Latina, con los países del Mercado Común Centroamericano actuando en bloque, debieran firmar un tratado general de la comunidad económica de la América Latina.

"Como en la experiencia de la comunidad europea", dijo, "se hace recomendable proveer como órgano superior de la comunidad de la América Latina, un consejo de gobierno, integrado por los jefes de Estado, o, alternativamente, por sus ministros".

Aconseja también "un Parlamento de América Latina formado por representantes de los parlamentos nacionales que funcionaría como órgano deliberante".

Por otra parte Herrera prevé que una Corte de Justicia aseguraría la solución judicial de los conflictos surgidos en la comunidad.

Finalmente, una comisión ejecutiva, integrada por representantes de los gobiernos pero que "no respondería ante éstos sino ante la comunidad" sería el órgano ejecutivo de la Mancomunidad Económica Latinoamericana.

4711
TOSCA
EAU DE COLOGNE
El sueño dorado
de toda mujer elegante

La Reina Is... llegó a Etio...

ADDIS ABEBA, Etiop... P).— Los ciudadanos ... munidad británica se ... hoy, aquí para tomar ... la embajada británica, ... lamente la Reina Isa... ció ajena al conmove... nalismo.

Unos mil invitados, ... negros y morenos, ... el jardín y la idea ... agruparan bajo sus ... Pero el embajador Joh... solamente encontró ba... seis naciones; Chipre, ... nia, Malawi, Nigeria, ... India. Eso ofendió a ... los otros invitados.

Los de Tanzania est... gustados porque su b... deaba al revés.

Unos cuatrocientos negros más fueron arrestados por la Policía en Alabama

SELMA, Alabama, 2 (AP).— Cientos de jóvenes escolares negros que cantaban y gritaban, además de veintenas de adultos, fueron arrestados hoy al continuar las manifestaciones a favor de los derechos civiles, mientras que el reverendo Martin Luther King permanecía en prisión.

King y más 250 negros y media docena de blancos, trabajadores a favor de los derechos civiles, fueron arrestados ayer cuando marchaban hacia el registro civil para exigir su empadronamiento como votantes. Fueron acusados de desfilar sin haber obtenido permiso.

Hoy, unos 120 adultos negros aproximadamente, fueron llevados a la cárcel cuando desfilaron al Juzgado para reanudar sus esfuerzos aun cuando la junta de empadronadores no estaba trabajando.

Cientos de jóvenes negros fueron arrestados un poco más tarde cuando empezaron a protestar por el arresto de King.

En un comienzo, la Policía dijo que los estudiantes fueron arrestados por desfilar sin permiso. Posteriormente, el director de Seguridad Pública, Wilson Bakern dijo que serían acusados de delincuencia juvenil y pasados al Juzgado de Menores.

Los adultos fueron acusados de desacato por hacer una manifestación mientras el tribunal de circuito estaba en sesión.

Una comisión de alto nivel investigará nuevos acontecimientos en Viet Nam-Sur

WASINGTON, 2 (AP).— Un grupo de alto nivel encabezado por el asesor de la presidencia Mcgeorge Bundy viajará esta noche a Saigón para estudiar los nuevos acontecimientos en Viet Nam del Sur e informar sobre ellos al Presidente Johnson.

Llegarán el jueves por la mañana para consultar con el embajador norteamericano Maxwell D. Taylor. Bundy es esperado de regreso en Washington el lunes para informar al Presidente.

Voceros de la Casa Blanca dijeron que la misión fue decidida debido a que Johnson no quería que Taylor deje su puesto y vuelva aquí en este momento, y el Presidente no puede ir a Viet Nam del Sur.

Enviar a Bundy fue considerada la mejor solución. Se espera que las discusiones en Saigón abarquen una variedad de temas, especialmente las relaciones entre los Estados Unidos y el Gobierno provisional, que son objeto de consideración.

Si bien los Estados Unidos no han dado reconocimiento formal al Gobierno dirigido por militares encabezado por el General Nguyen Khanh, es probable que Washington colaboraría con cualquier Gobierno con estabilidad y respaldo popular.

42 turistas latinoamericanos se salvaron de la muerte en Zurick

ZURICH, SUIZA, 2 (AP).— Un ómnibus italiano con 42 turistas latinoamericanos sufrió hoy un accidente al oeste de aquí y el líder del grupo, Julio Moscoso, dijo a los periodistas esta noche que sólo un milagro los salvó de la muerte.

Moscoso, de Lima, llegó esta noche con los heridos más leves a un hotel de Zurich. Muchos tenían ropas ensangrentadas y vendas.

Moscoso dijo que cuando el ómnibus se aproximó a la playa de estacionamiento de Freienbach, en donde ocurrió el accidente, estaba junto al chófer.

"Súbitamente vi al camión. Hubo un gran estruendo y lo siguiente que recuerdo es que estaba en el techo del vehículo, con el asiento encima mío.

"Todos estaban en calma, sólo una mujer se hallaba inconsciente...

Se encontraba en la parte de atrás del coche y tuvimos que romper una ventana para sacarla. Es un milagro que ninguno de nosotros murió".

Monika Mueller, de 17 años, de Buenos Aires, dijo "tuvimos muchísima suerte. No recuerdo gran parte del accidente. Me corté la pierna derecha. Duele pero no es grave".

Moscoso dijo que el grupo se formó en Madrid y que viajó a Amsterdam, París, Colombia, Francfort y Heidelberg. De Alemania fueron a Lucerna, Suiza, proyectando llegar a Innsbruck, Austria, y terminar la gira en Roma.

Los laboristas derrotaron a los Conservadores en el Parlamento

LONDRES, 2 (AP).— El Gobierno laborista del Primer Ministro Harold Wilson derrotó esta noche por 17 votos, un intento conservador para derrocarlo durante una belicosa y escandalosa sesión en la Cámara de los Comunes.

Los laboristas superaron la crisis sin la ayuda del Partido Liberal, que en ocasiones los ha apoyado.

Los vociferantes conservadores trataron de derribar el Gobierno con una moción de censura que calificaba de "apresuradas y desconsideradas" las decisiones tomadas por el Gobierno de Wilson durante sus primeros cien días en el poder.

La votación fue de 306 por 289 y dio culminación a varias horas de gritos, vítores, aullidos, interrupciones de los oradores y acusaciones por parte de los dos bandos en la sobria Cámara. El día más tumultuoso habido en los comunes desde que los laboristas ocuparon el poder en octubre pasado, surgió después de una declaración inicial de Sir Alec Douglas - Home:

"Se acabó la luna de miel. El Gobierno debería renunciar si tuviera vestigios de integridad política".

Wilson dijo en su defensa que las medidas adoptadas por el Gobierno son el resultado de la negligencia de los conservadores cuando ocuparon el poder.

Tres veces Emmanuel Shinwell, de 80 años, jefe del bloque laborista en el Parlamento, señaló a Douglas - Home y gritó: "¿Queréis vosotros una elección ahora?"

Regalías en exportación...

Por ANGEL MACEDA

No se puede negar la importancia de la minería en este campo como fuente saneada de actividad básica contribuyente de divisas. Esta fuente que debe cuidarse con patriotismo ha sufrido destrucción sañuda por la política demagógica de acomodar la recaudación de divisas al servicio exclusivo de las minas nacionalizadas dependientes de la Corporación Minera. Los VALES de la Corporación Minera como forma de pago por exportación de minerales es un atentado a la economía política del país que necesita divisas saneadas como soporte de sustentación para salir del estancamiento de pobreza.

Los vales pagados a la Aduana Nacional por la Corporación Minera por concepto de regalía por exportación de minerales es NOMINAL porque la Corporación Minera hace de agente de retención. Los vales de la Corporación Minera son simples documentos sin ninguna obligación de cumplimiento de pago de parte de la Corporación Minera con el Estado. La regalía por exportación de minerales sólo beneficia a la Corporación Minera que recibe como fondo de capitalización determinado por Resolución Suprema No. 06370 de 8 de febrero de 1963. La capitalización en forma apretada se entiende que la regalía que debe pagar al Estado la Corporación Minera aumenta al capital de la Corporación Minera a determinado rendimiento de interés.

La Aduana Distrital de La Paz ha recaudado por regalía de exportación de minerales durante la gestión 1964 $b. 58.609.393.- con vales de la Corporación Minera. Esta cifra sirve para una rápida apreciación de cálculo de cuánto debe pagar realmente la Corporación Minera al Estado sumando las regalías por exportación de mineral de otras Aduanas Distritales. Esta somera comparación demuestra un interesante artificio de la inversión y utilidades de la regalía por exportación de minerales que no paga la Corporación Minera al Estado. Una administración recta y prudente de la riqueza pública sería la única fiscalizadora de estos recursos que debe distribuír equitativamente a otras corporaciones del Estado para lograr mayor producción, menores costos y TRABAJO PARA TODOS. Los minerales exportados por la actividad privada son de dos tipos: a) Los clasificados como mineros medianos que pagan regalía por exportación en forma efectiva y real a la Aduana Nacional. b) Los mineros chicos que venden el producto mineral al ... nero que como exportad... agentes de retención.

Los productos natura... regalía al Estado en la ... trital en una menor pro... ro de mucha importanci... una recaudación efectiva ... paración exige la repo... Consejo Nacional de Ara... gislación Aduanera que ... diar a fondo los arancel... gislación para facilitar ... la exportación de la riq... de productos forestales, ... animales vivos silvestre... Consejo Nacional de Ar... Legislación Aduanera el ... sufrido tremendos impa... ejercicio de autoridad ... colocar a la Aduana Na... sus técnicos en dóciles ... tos de una política abso... rígida por el ex-Oficial ... Hacienda del régimen ...

Urge hacer un estudio ... en materia de exportació... do la tendencia funda... que toda regalía por ... debe recibir como único ... la riqueza pública el Est... vés de la Aduana Nacio... be cobrar en dinero efec... zando vales que en la ... son cancelados. Hay qu... medidas adecuadas de re... anular toda acción de ... rios de consorcios extra... comerciantes políticos ... teadores al exterior de ... natural sin el correspo... go de regalía al amparo ... cendencia de encargados ... sión de tráfico ilícito.

El Consejo Nacional de ... les y Legislación Aduan... el impulso que necesita ... ción debe prestar toda ... la REGALIA que en for... verdadera ingresa al Esta... pender a una mayor ... de divisas. El Consejo Na... Aranceles y Legislación ... debe hallar el equilibrio ... de la Minería Privada ga... igual tratamiento en ... aranceles está por despa... mo fuente saneada de ... Consejo Nacional de Ara... Legislación Aduanera de... nar un nuevo proyecto de ... regalía sobre minerales ... para incrementar la produ... la minería mediana y ch... por falta de concentradora... den competir con las min... nalizadas que producen ... alta ley que pagan men... que el mineral de baja ley ... ga mayor regalía explota... minería privada que pa... mente regalía al Estado.

La Comisión Arbitral de Educación iniciará sus actividades esta semana

El Ministerio de Educación designó ayer al Prof. Octavio Borda Arellano, Director de su Departamento Educativo representante de ese portafolio ante la Comisión Arbitral para estudiar y emitir su veredicto sobre la procedencia y atención de las demandas económicas planteadas por el magisterio nacional. Al mismo tiempo, ha pedido al Ministerio de Hacienda y a la Confederación Nacional de Educadores que designen a sus representantes ante esa Comisión.

La división del magisterio y la pugna entre los dos grupos de dirigentes que se atribuyen cada uno para sí la legal representación de los maestros, ha impedido hasta el momento que el Ministerio de Educación organizara la mencionada Comisión. Cada uno de aquellos vino reclamando la designación de representante de los maestros en favor de uno de sus miembros, colocando al Ministro en la situación de tener que elegir entre esos grupos al supuesto legítimo representante del magisterio. El Tcnl. Hugo Bánzer resolvió prescindir de los grupos en pugna y dirigirse a otra entidad, también de maestros, para que designe al delegado que represente al magisterio nacional.

La Comisión Arbitral que iniciará sus actividades en el curso de esta semana, estudiará las posibilidades de restablecer los bonos "pedagógico" de $b. 59 y el denominado "de oc tubre" de $b. 100, establecidos en el convenio de 22 de septiembre de 1964, así como el estudio para la racionalización del Presupuesto de Educación.

En este último estudio se contempla el mejoramiento de la situación económica de los maestros, los cuales demandan la fijación de un nuevo sueldo básico. La Comisión Arbitral deberá hacer conocer su informe en conclusiones hasta el 31 de marzo próximo.

COMISION "CRUCISTA"

El mismo Ministerio designó al escritor don Porfirio Díaz Machicado como su representante ante el Comité Crucista, organizado por el Ministerio de Defensa Nacional para preparar los actos conmemorativos en homenaje del Mariscal Andrés de Santa Cruz, cuyo centenario de muerte se recuerda este año.

HASANA ACTUARA LA SINFONICA

LEONARD ATHERTON, actual Director de la Sinfónica Nacional que visitó nuestra redacción.

Se ha creado expectativa en nuestro ambiente musical ante la proximidad del primer concierto de la Orquesta Sinfónica Nacional dirigida por su nuevo director estable el Maestro Leonard Atherton, un músico inglés de brillante trayectoria.

Perteneciente al grupo de voluntarios Ingleses que, desde hace años están dispersos por diferentes partes del globo, prestando su ayuda técnica, Leonard Atherton ha venido a Bolivia a suministrarnos todo con sus valiosos conocimientos en el campo orquestal, habiendo sido nombrado oficialmente el Ministerio de Educación como Director de nuestra Sinfónica.

El maestro Atherton es graduado de la Universidad de Oxford y cuenta con una larga serie de cursos realizado en la Academia Royal de Música, Colegio Keble de Oxford, Centro de Música Berkshire de EE. UU. y otros.

Posee valiosa experiencia trabajando como organista y maestro de coro en la iglesia de San Pedro, Hove Green, Londres, a los diecisiete años. Actuó como director de la Sociedad de Opera de Hanswell, entre el 1963 y 64.

Como director de orquesta adquirió sus conocimientos y experiencia de varios directores de renombre, entre los que se destaca el reconocido Antal Dorati.

Radio Altiplano y una encuesta

El Gerente de Radio "Altiplano", Franz Reyes, dirigió una carta a nuestra redacción mediante la cual explica que dicha emisora no autoriza su inclusión en una encuesta de tipo radial auspiciada por un matutino. Fundamenta que dicha encuesta carecerá de imparcialidad por tratarse de un órgano de prensa en el que trabajan personas relacionadas con emisoras locales. No especifica las emisoras. Señala que la encuesta es oficiosa "y no busca otro fin que el favorecer intereses creados".

Nuevas Compañías...

(Viene de la pág. 1a.)

terio de Minas firmará contratos que no causen, más adelante, problemas de interpretación, como en el caso de la South American Placers.

DESARROLLO

Explicó que el desarrollo de las zonas de explotación vendrá a través de muchas obras que se construirán allí, al margen de los beneficios económicos que recibirán. Señaló que, por otro lado, habrá participación de capitales nacionales en la industria minera.

PORVENIR DEL ORO

Las reservas bolivianas de oro, calculadas en muchos millones de dólares por decenas de años de explotación intensiva y moderna, permitirán al país contar con una nueva fuente de ingresos. Dejó constancia de que no es aconsejable mantener dormidas nuestras riquezas si, explotándolas racionalmente, podrían dar un fuerte aporte económico a la Nación.

Dada la celeridad con que se siguen los trámites para conceder áreas de explotación, este mismo año comenzarán a trabajar en el país nuevas compañías auríferas.

LOS NECIOS NO PIENSAN NUNCA QUE EL MERITO Y LA SUERTE VAN DE LA MANO.

Goethe

UN MENSAJE DE BUENA VOLUNTAD DE

LA MERCANTIL

de Seguros Reaseguros

SEGURIDAD SERVICIO

A los deudores morosos de "COBANA"

Se les previene que si no cubren sus obligaciones pendientes hasta el 15 del próximo mes de febrero, se procederá a publicar sus nombres por la prensa, sin perjuicio de la acción cocativa correspondiente.

Corporación Comercial Boliviana S.A. "COBANA".

La Paz, enero de 1965.

Comisión del estatuto electoral:

Hoy vence plazo para integrarla

Hoy vence el plazo acordado por decreto de 24 de enero, para que los partidos políticos designen a tres delegados que los representen ante la Comisión del Estatuto Electoral. Antes de cumplirse ese plazo de diez días, el Comité Revolucionario del Pueblo nominó a esa representación mediante votación secreta de sus miembros, la que fue desconocida por el Partido Liberal, PRA y PIR, originando esa actitud una grave escisión en el seno del mencionado organismo.

Esas entidades políticas —las dos primeras abandonaron el Club— se unieron a otros partidos que han venido deliberando desde hace una semana para nominar a los representantes de los partidos, sin llegar hasta el momento a un acuerdo. Entre tanto, el Comité del Pueblo ha insistido en que la Comisión del Estatuto Electoral acepte a sus delegados.

REUNIONES

La ausencia de Falange, demócrata - cristianos y el PRIN, impidió que los jefes de los restantes partidos políticos realizaran ayer su anunciada reunión para acordar la representación que deben llevar ante la Comisión del Estatuto Electoral, resolviendo postergar aquella para la mañana de hoy.

Jefes y representantes del Partido Liberal, PURS, Unión Popular Demócrata Cristiana, PIR y PRA cumplieron en la mañana de ayer una primera reunión en la secretaría de la Unión Popular Demócrata Cristiana, para tomar acuerdos relacionados con el sentido que debe tener el nuevo Estatuto Electoral y designar a los tres representantes a que alude el decreto de 24 de enero, dictado por la Junta Militar de Gobierno.

La ausencia de FSB, PRIN y PDC, consideraron como fuerzas políticas importantes, determinó que la reunión fuera suspendida para las 17 horas. Comisiones especiales, entre tanto, se encargaron de buscar a los dirigentes falangistas, demócrata - cristianos y prinistas para invitarles a concurrir a la reunión de la tarde. A ella tampoco asistieron los tres mencionados partidos.

Según reiteraron dirigentes de esos tres partidos, el Comité Revolucionario del Pueblo hizo ya la nominación respectiva, razón por la que ya no consideran necesaria su presencia en esas reuniones inicialmente patrocinadas por la Unión Popular Demócrata Cristiana que dirige Alberto Crespo Gutiérrez. Se anticipó que a la reunión de esta mañana tampoco concurrirán.

Pero entre tanto, según trascendió, los otros partidos tienen el propósito de ratificar a dos de los delegados elegidos por el Comité Revolucionario del Pueblo y nominar a un tercero y al suplente, antes de que fenezca el plazo que concedió el decreto de 24 de enero, de diez días.

PIR SEGUIRA EN EL CRP

Simultáneamente, de 18 a 21.30 horas de ayer se reunió el Comité Central ampliado del PIR, que analizó la situación de ese partido dentro del Comité Revolucionario del Pueblo, resolviendo mantener a sus delegados ante ese organismo. El PIR está representado por Germán Vargas Martínez y Valerio Arellano.

"¿ALGUNA VEZ USARE ESTO?", así comentó el Presidente de la Junta Militar el presente que le enviaron los machetreros de San Ignacio de Moxos. Se trata de un tocado de plumas que se colocan en la cabeza los caciques de los machetreros benianos durante sus grandes celebraciones. Ese tocado ha sido armado, integramente, con plumas de ave. La entrega la hizo la directora del Hospital de San Ignacio de Moxos, Dra. Celia Figueroa.

ASUMIO FUNCIONES CONSEJO...

(Viene de la pág. 1a.)

Cinematografía; Walter Montenegro, Vocal de Crítica de Arte y Literatura; Sra. Carmen Pinto, Vocal de Coreografía; Rvdo. P. Juan Quirós, Vocal de Literatura; Mario Estenssoro, Vocal de Música; Alberto Bailey Gutiérrez, Vocal de Periodismo; Armando Pacheco, Vocal de Pintura; Oscar Cerruto, Vocal de Poesía; Raúl Salmón, Vocal de Radiodifusión, y Raúl Rivadeneira, Vocal de Teatro.

DISCURSOS

El Ministro de Educación, Tcnl. Bánzer, a tiempo de posesionar a los vocales destacó la necesidad de conducir por mejores rumbos la cultura nacional a través de sus diferentes manifestaciones. Para ello señaló que personas versadas en diferentes campos culturales y artísticos fueron invitadas a conformar el Consejo de Cultura, con cuyo concurso dijo se podrán elaborar planes destinados a elevar el nivel cultural del pueblo. Hizo votos por el éxito de las futuras labores del Consejo.

PALABRAS DEL R. P. QUIROS

A nombre de los integrantes del Consejo, respondió el R. P. Juan Quirós, Vocal de Literatura. Dijo que la tradición de cultura de Bolivia arranca desde Tiahuanacu, pasando por la conquista y la colonia (aquí puso de relieve las figuras del Padre Calancha y Orzúa y Vela) y Charcas con su Universidad, para llegar al extraño y tuitiuoso Pazos Kanki. De este intelectual expresó que tuvo un pie en la Colonia y otro en la República. Se refirió después a las figuras más relevantes de la literatura boliviana en los diversos géneros literarios como Franz Tamayo, a quien llamó el Góngora de América, que al igual del otro Góngora, se levantará con el tiempo como uno de los poetas más notables de habla castellana; Jaimes Freyre, uno de los fundadores del modernismo; Gregorio Reynolds, tremendamente humano, y José Eduardo Guerra, poeta metafísico. Hizo una breve síntesis de la novela boliviana y presentó a Nataniel Aguirre como al primer novelista hispanoamericano del siglo XIX; a Alcides Arguedas y Jaime Mendoza, como a precursores, el primero de la novela indigenista, y el segundo de la novela minera en América. En seguida habló de los escritores, a quienes les "dolía Bolivia" y, entre ellos, estudió a Moreno, Tamayo, Arguedas, el Arzobispo Taborga y Alberto Gutiérrez. Dijo de los mismos que hasta cierto punto representaban el desdoblamiento de los hombres de la generación del 98 de España, por la angustia de definir a Bolivia, por su búsqueda de la esencia y del ser boliviano. Juan Quirós concluyó su impro visación expresando que el nuevo Consejo de Cultura pondrá de su parte todo su tesón y su entusiasmo para abocarse a los diversos aspectos y a las zonas vitales de la cultura nacional.

MIN. AGRICULTURA

Estudia posibilidad de compra de 500 tractores para cañeros

El Ministerio de Agricultura estudia las posibilidades de que los cañeros de Santa Cruz puedan adquirir 500 tractores de la firma importadora "Titán Company", la cual hizo una propuesta al parecer ventajosa para la provisión de los tractores.

PROPUESTAS

A través del Ministerio de Agricultura se convocó a propuestas para la adquisición de tractores. Se presentaron varias de las cuales la mejor sería la de "Titán", firma que ofreció estas herramientas al precio de 1.065 dólares americanos por unidad.

DEMOSTRACION

El próximo sábado los personeros de la firma oferente harán una demostración de las bondades de los tractores a las autoridades del Ministerio y representantes de los agricultores.

El Ministro, Cnl. Rogello Miranda dijo a PRESENCIA que se estudia, también, la posibilidad de conseguir un crédito para los cañeros o por lo menos avalar la adquisición de los tractores, en caso de que se llegue a conceder a la empresa "Titán" la propuesta de compra de tractores.

Barrientos renovó...

(Viene de la pág. 1a.)

lo a los partidos políticos un Gobierno de Unidad Nacional. Es necesario hacer todo lo posible para cerrar paso, para consolidar la libertad de este país.

TIQUINA

Finalmente, Barrientos Ortuño almorzó en el Hotel Prefectural, hizo un pequeño paseo en yate por el lago y se embarcó rumbo a esta ciudad, piloteando él mismo el avión presidencial. En el viaje de ida, el Presidente fue detenido en Tiquina. En San Pedro y en San Pablo —ambas orillas— fue proclamado candidato presidencial. Cruzó el estrecho en un yate, en tanto que 16 barcos a vela lo escoltaban. En San Pablo, arcos de plata habían sido levantados. Varias banderas bolivianas y una —mucho más grandes que las restantes— con los colores amarillo y negro, del club "The Strongest".

COMPRO

ROPEROS DE OCASION

Isaac Tamayo 689, esquina Graneros.

Previsiones en la calle Beni para impedir las mazamorras

Urgentes medidas de previsión ha adoptado la Municipalidad en las alturas de la calle Beni, ante la posibilidad de que ese sector urbano afronte el mismo peligro de hace dos años, cuando un aluvión de barro y agua arrasó con algunas casas y cobró varias víctimas, inundando esa zona hasta la plaza Antofagasta.

Encima de la línea del ferrocarril La Paz-Beni, pudo ser advertida una peligrosa acumulación de material de arrastre —piedras, arena y barro— como consecuencia de las fuertes lluvias de las últimas semanas. Ese material, en cualquier momento, puede ser arrastrado si se produce una fuerte lluvia, convirtiéndose en mazamorra que pondría en peligro toda la zona.

El Alcalde Gral. Armando Escobar, acompañado de ingenieros municipales, hizo en la mañana de ayer una visita a la parte alta de la calle Beni, disponiendo que una cuadrilla reforzada de obreros retire todo el material acumulado y abra zanjas de desagüe, para evitar que se repita el siniestro de principios de 1963.

Un gran desprendimiento de piedra caliza se produjo anteoche sobre el río Chuquiaguillo, sin haber afectado afortunadamente los vertederos de la canalización. Obreros municipales fueron destinados al lugar para limpiar el material desprendido y evitar que el agua del río se embalse, hecho que podría provocar una riada.

OTRAS ZONAS

En la región de El Tejar, cuadrillas municipales están trabajando en la canalización cerrada del riachuelo del mismo nombre, que resultó obstruída por la acumulación de material arrastrado por las lluvias.

En la zona de San Juan ha sido conjurado el peligro de nuevos deslizamientos, según aseguraron autoridades municipales. El terreno ha sido "peinado" para evitar nuevos deslizamientos y se están buscando posibles filtraciones de agua para tomar las previsiones técnicas del caso.

INSTITUCIONES DE FOMENTO...

(Viene de la pág. 1a.)

problemas específicos en el aspecto de la flotación del estaño y la fundición de los metales en el país.

FUNDICION Y LIXIVIACION DE MINERALES

La fundición de minerales en Bolivia debe considerarse como una sana y justa aspiración nacional. Al fundirse los minerales en Bolivia se crea industrias básicas, que usan materia prima nacional, se abren nuevas fuentes de trabajo en el país, se ahorran fletes de exportación, y lo que es más importante, permitiría al país colocar en el mercado mundial los productos en forma metálica y no simplemente como concentrados, ampliándose, por tanto, la libertad de comercio de los metales producidos en Bolivia.

Durante los últimos años se han efectuado importantes progresos en ese sentido. Es especialmente digna de mencionarse la ardua labor de pionero desarrollada por el señor Mariano Peró en la Fundición de Estaño Oruro.

Bolivia debe colocar sus minerales en el mercado mundial en forma competitiva. Procesos como el de fundición que logren abaratar sus costos de producción, deberán considerarse como importantes pasos que tonifiquen la industria minera. En cambio, si al fundirse los minerales en el país se recargaran artificialmente los costos de producción, la creación de dichas industrias debilitarían a la industria minera que es el soporte de la industria nacional.

En tal sentido, el problema de las fundiciones deberá ser estudiado en forma amplia y prolija en su aspecto económico. En el aspecto técnico no existen ya problemas que constituyen una valla para la instalación de fundiciones en el país.

Pronto entrará en funcionamiento el Instituto Metalúrgico, financiado por Naciones Unidas y el Gobierno de Bolivia. A la cabeza de dicho Instituto se encontrará el Profesor Nathaniel Arbiter de la Universidad de Colombia, quien con su capacidad técnica y autoridad moral podría efectuar este importante estudio. Existen, además fondos previstos en el Proyecto ($us. 100.000) para estudios específicos con los cuales se podrían traer los técnicos que fueren necesarios para dicho estudio.

Otro aspecto que es sumamente importante para el futuro de la industria minera del país, es la posibilidad de la instalación de una planta de lixiviación en Oruro. Con las piritas existentes del Ingenio Machacamarca se podría instalar una fábrica de ácido sulfúrico y, a base, de este ácido, aprovechando la sal de Uyuni fabricar ácido clorhídrico para lixiviar los minerales pobres y elevar así la ley de los concentrados que se exportan de Bolivia. Un estudio completo acerca de la conveniencia de instalarse una planta de lixiviación en Bolivia presentó al Congreso referente a "Conservación de Recursos Naturales" organizado por las Naciones Unidas en 1949. Dicho estudio fue publicado por Naciones Unidas.

Aniversario de Riberalta

Riberalta cumple hoy un nuevo aniversario de su fundación. Con veinte de veinte mil habitantes, esta ciudad fundada en 1894, es una de las más importantes del departamento Beni. Las autoridades riberalteñas han preparado diversos actos cívicos para conmemorar el aniversario, destacándose el desfile de escolares que se realizará por las calles adyacentes a la plaza principal.

"EL CRIMEN JUDICIAL ES MAS...

(Viene de la pág. 1a.)

Ledezma Sermenio y Rodolfo Michel Huerta.

En las funciones de Registrador de Derechos Reales juró el Dr. Luis Prudencio Ballivián.

DISCURSOS

El Dr. Alfredo Mariaca dijo que la ciudadanía ha esperado con ansias la renovación del Poder Judicial que se encontraba en total desprestigio.

Mariaca afirmó que el Estado crea a los jueces dentro del mismo nivel económico que a los funcionarios representantes de los otros poderes del Estado. Añadió que no es justo ni humano el que se mantenga a los jueces con los actuales sueldos que más que sueldos son "raciones". Anunció que se gestionará el aumento de sueldos en una proporción del 300 por ciento.

Recomendó a los jueces que ratifiquen en sus cargos a los estudiantes de Derecho que practican en los Tribunales de Justicia.

VACACION JUDICIAL

El Presidente de la Corte anunció que la vacación judicial correspondiente a 1965 se iniciará el 20 de junio y durará hasta el 10 de julio del presente año, según resolución adoptada en Sala Plena de la Corte de Justicia.

REPRESENTANTE DE LOS JUECES

El Dr. Armando Alvarez Porto carrero hizo uso de la palabra en representación del nuevo cuerpo de jueces. Dijo que él y sus colegas vienen animados de los mejores propósitos y con el ferviente anhelo de justicia, a ocupar las altas funciones con que han sido honrados.

Expresó Alvarez que se reorganizará completamente el Colegio de Jueces para otorgarle el sitial jerárquico de centro de estudios y supervigilancia funcionaria.

COLEGIO DE ABOGADOS

Por el Colegio de Abogados y en representación del Presidente de esa institución habló el Dr. Daniel Imaña, quien felicitó a los nuevos jueces e hizo una relación sintética del período que calificó de "negra noche de 12 años de oprobio".

Hizo votos por el éxito de los jueces en el ejercicio de sus funciones.

Finalmente, a nombre del Ministro de Gobierno habló el Oficial Mayor de Justicia, quien expresó la complacencia de la Junta Militar de Gobierno por haber culminado la obra de renovación total del Poder Judicial.

Los nuevos jueces iniciarán hoy sus labores, a horas 9:30.

Delegación de Sta. Cruz viaja a Quito a seminario internacional

Con el objeto de asistir a un seminario internacional, hoy se asienta a la ciudad de Quito, Ecuador, una delegación del Departamento de Santa Cruz, para representar a Bolivia en dicho evento.

Lucio Rocabado Urena, dirigente de la Federación de Maestros Rurales, Jorge Hurtado Hervas, Secretario General del Sindicato de la Prensa de Santa Cruz y Mario Portales Ríos, dirigente de las Cooperativas Agrarias, asistirán al seminario auspiciado por la firma alemana con sede en Bonn, Fredrich Ebert Stiftung. En este seminario que se prolongará un mes, se analizarán problemas sindicales, políticos, cooperativas y otros de índole económica.

La firma alemana desde hace unos años, viene auspiciando esta clase de seminarios en diversas capitales latinoamericanas. El año pasado se realizó en Costa Rica. A esta reunión asistieron todas las naciones latinoamericanas.

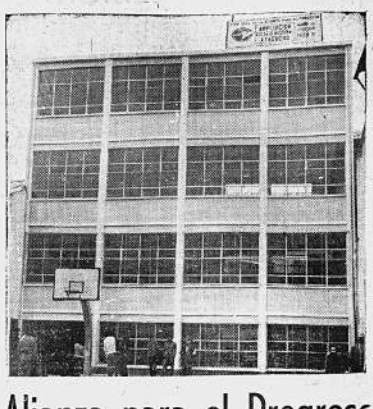

Alianza para el Progreso amplió Colegio Ayacucho

En significativo acto fue inaugurado ayer un moderno edificio de seis aulas ampliatorio del Colegio Nacional Ayacucho, uno de los establecimientos educativos más antiguos y de prestigio, trabajo solventado por la Alianza para el Progreso.

Se inició la ceremonia con la ejecución de los Himnos Nacionales de Bolivia y los Estados Unidos. Asistieron diversas personalidades educativas. David Lazar, representante de USAID expresó su complacencia por la conclusión de la obra, esfuerzo conjunto de Bolivia y los Estados Unidos.

A continuación el Ministro de Educación Tcnel. Hugo Bánzer, cortó las cintas simbólicas en las grada de acceso al edificio.

El director del establecimiento, Prof. Juan Olivares Esprella, destacó en conceptuosos términos la efectividad de la Alianza para el Progreso, agregando "que a partir de la fecha se denominará Pabellón John F. Kennedy como un verdadero homenaje al creador de la Alianza para el Progreso, constituye verdadera satisfacción y alegría, particularmente para los jóvenes que se educan en este plantel".

Por su parte, el Ministro Bánzer, agradeció a nombre de la Junta Militar la cooperación que ha hecho posible la entrega del edificio a la juventud escolar del país.

El trabajo de ampliación, con capacidad para 260 alumnos, ha sido realizado por la empresa Corping Ltda. con un costo de $b. 273.000. También se construyó un bloque de sanitarios para maestros y se reparó el del alumnado: se repararon los laboratorios de física y química.

Postulantes aceptados en Colegio Militar de Aviación

El Comando de la Fuerza Aérea de Bolivia informó la aceptación de 43 postulantes para continuar estudios en el Colegio Militar de Aviación "Germán Busch". La orden dispone el inmediato traslado de los postulantes hasta Santa Cruz, debiendo hacerlo por sus propios medios. La nómina es la siguiente:

Mendizábal Carmona Luis Fernando, Hoyos Portillo Waldo, Prada Echalar Octavio, Unzueta Unzueta Napoleón, Velasco Mercado Edmundo, Miranda Iturri Antonio, Vizcarra Rodríguez Santiago, Chalar Miranda Triffón, Vásquez Almanza Efraín, López Vaca Edwin, Delgadillo Torres Edgar, Alarcón Iñiguez Jonny Walter, Herbas Crespo Abel, Paz Mendieta Francisco, López Claure Wilfredo, Trigo Iriarte Mario, Claros Encinas Hugo, Vargas Ugarte Manuel, Roca Castedo Federico, Barrón Garnica Walter, Armengol Muñoz Mercado, Singh Pando Ismael, Camacho Mancilla Erland, Becerra Claros Roger, Cabrera Valencia Walter, Justiniano Camacho Luis Jorge, Ticoba Vargas José Carol, Villena Aguirre Jorge, Magarzo Segovia Robert, Magrovejo Riera Rodolfo, Rojas Ruiz Eloy, Castro Cuéllar José, Oroza Jaime Jorge, Molina Saldoverde Peña Hugo Walter, Rossel Peñainillo Hugo, Mendoza Miranda Vicente, Ibáñez Barba Hugo, Cardona Suárez Freddy, De la Fuente Cadario Joaquín, Terceros Soto Enrique, Barrero Torrico Franz,

POLITECNICO MILITAR

Postulantes aceptados al Politécnico Militar de Aeronáutica "Sbte. José Ardiles", que deben incorporarse al Instituto desde hoy:

Monje Aliaga Edgar, Gonzales Quisbert Oswaldo, Lozano Zelada René, Navarro Cordero Juan, Castillo Illanes Guillermo Mauricio, Alvaro Avendaño Juan, Chávez Lima Emilio, López Sandoval Jaime, Aguilera Lima Luis, Mantilla Aliaga René, Rojas Sánchez Víctor Hugo, Miranda Mollinedo Farid, Ramírez Mancilla Manuel, Flores Flores Andrés, Pérez Clavijo Eduardo, Guzmán Bustillos Hugo, Loza Colqui Miguel Eduardo, Luna Alvarez Fernando, Mercado Mantilla Edgar, Mmani Chirinos Macedonio, Barrientos Mercado Mario, Ramírez Borda Enrique, García Machuca David, Montaño Vargas Edgar, Nelson, Rodríguez Robles Wilge, Sotez Rojas Arturo, Rocabado Rocabado Jaime, Cardona Uriona Raúl, Delgadillo Bermúdez René, Pastor Pérez Guido, Bohren Ansieno León, Arandia Verduguez Gerardo, Cabrera Verduguez Antonio, Mendieta Velazga Hibernón, Vega Calvis Felipe, Mejía Datzer Einar, Magnus Ibáñez Ebert, Callisaya Adrián Silvestre, Patón Gómez Epifanio, Moya Tamayo Ramiro, Laguna Barón Marcelino, Ortega Ochoa Casiano, Montero Hugo, Cabalotti Delgado Humberto, Mayta Corella Hugo, Ayllón Terán René Conchari Asaff Mario, Durán Salvatierra Walter, Cassis Flores José Uriarte Rea Sócrates, Vargas Valencia René, Cortés Romano Ricardo, Rueta Leytón Carlos.

Subsecretario de Trabajo renunció

El Subsecretario del Ministerio de Trabajo y Seguridad Social, Guido Valle Antelo, formuló renuncia irrevocable a ese cargo aduciendo razones de orden profesional y atención de sus labores particulares, habiendo respondido ayer al Ministro Tcnl. Samuel Gallardo Vizcaíno, aceptando la renuncia en vista de su carácter irrevocable.

El Ministro Gallardo, al responder, destacó la importante labor cumplida por el Dr. Guido Valle en momentos difíciles. Probablemente en el curso de hoy será designado el nuevo Subsecretario de Trabajo.

AVISOS PROFESIONALES

ABOGADOS

ARMANDO VILLAFUERTE CLAROS
Asesoramiento legal en general. Potosí 810, 2º piso (Edif. Sickinger). Telf. 12479.

CARLOS GONZALO DE SAAVEDRA
ABOGADO. Sociedades anónimas. Traducciones legales. Telf. 10128.

HUGO DEL GRANADO ARCE
ALFONSO BASCOPE MENDEZ
Asuntos civiles, penales, comerciales, mineros, agrarios, aduaneros y administrativos en general. Trámites y recursos ante la Excelentísima Corte de Justicia. Estudio Jurídico: Calle Ayacucho 251. Telf. 10780.

RENE DUCHEN ALCALA
Bufete: Hotel La Paz, 5º piso, Oficina 8.— Teléfonos 10850-10947. Casilla 1578.

MAX REYES ROMERO
Tramita personalmente causas:
Vivienda, Desahucios, Despojos, Civiles, Criminales, Sociales. Potosí 876. Telf. 10792.

EULOGIO BECERRA BALDERRAMA
Potosí 876. Oficina 11. — Tercer piso. — Teléfono 28404.

EMILIO MEDINA - BENJAMIN MIGUEL
CALLE POTOSI 876. — Teléfono 28475.

DENTISTAS

Dr. MANUEL ELIAS PAREDES
CIRUJANO DENTISTA. — De retorno de Europa atiende a su clientela con el horario de costumbre. ALTA VELOCIDAD RAYOS X. — ANESTESIA CON TRILENE. — Loayza 152. — Teléfonos 22061 - 24868.

Dr. HONORATO GARCIA PRADEL
CIRUJANO DENTISTA. — RAYOS X. — ODONTOLOGIA MODERNA. — CURACIONES SIN DOLOR. — PSICOLOGIA. — Medicina oral. — Prestigio Científico. Diariamente de horas 11 a 19. — Calle Comercio Nº 1036. — Sábados: Atención gratuita a los pobres.

LUCIO DURAN TAPIA
Yanacocha esquina Mercado (Edificio Almaraz, tercer piso) Oficina 3. — Teléfonos 25338 - 28123.

Dr. ANGEL BALLIVIAN Y MEDINA
DENTISTA. — Alta Velocidad. — Rayos X. — Atiende de 9 a 12 y 14 a 19. — Teléfono: 26303. — Avenida Camacho 1377. Esquina Loayza.

MEDICOS

Dr. LUIS CARVAJAL VERA
Potosí 964.— Teléfono 23100.— Casilla 3084.
Telf. Dom. 11586.

Dr. GABINO BEIZAGA MILLAN
MEDICO DE NIÑOS. — Post-graduado, ex-residente (dos años). Hospital Infantil y Universitario Caracas, Venezuela. — Consultorio y domicilio: Loayza 420, Telf. 10477.

Dr. OSCAR DIAZ UGARTE
MEDICINA INTERNA. — Enfermedades del hígado, esófago, intestinos. Especializdo en Europa. — Consultorio: Aspiazu 438, de 18 a 20 horas. — Telf. 24547. Favor reservar hora.

Dr. GOVER LEON
MEDICO DE NIÑOS
MERCADO - 975. Telef. 22692.

Dr. MARIO MENDEZ ELIAS
Cirugía y enfermedades del Sistema Nervioso. Especialización: Holanda, Inglaterra. Jefe Clínica Cátedra y Neurología y Neurocirugía UMSA. — Edif. Krsul. — Teléfonos 24233 - 24528.

HECTOR SEQUEIROS FLORES
GINECOLOGO especializado en Europa. OBSTETRICIA. COLPOSCOPIA en el diagnóstico precoz del cáncer. — Mercado 935. — 18 a 20.— Teléfono domicilio 10514.— Consultorio 29641.

Dr. JOSE VILLARREAL SUAREZ
UMSA, Chirurgische Universitatslinnik Eppendorf, Hamburgo, Alemania. — Cirujano especialista: tumores y pulmones, esófago, estómago, intestinos, apéndice, vías biliares, hernias. — Consultorio: Ayacucho 208, Edificio Flores, 1er. piso; de 15 a 18 horas. — Teléfonos: Consultorio 25459, domicilio 10057. MAN SPRICHT DEUTSCH.

Dr. GUSTAVO TABERA DE PAOLI
CIRUJANO - GINECOLOGO. — Esterilidad — Diagnóstico precoz del cáncer: Colposcopía. — Obstetricia. — Plaza Venezuela 1456. Tercer piso. Teléfonos 10579 - 25419. — Reservar hora.

CARLOS PEREZ GARCIA
GINECOLOGIA PRE-NATAL, PARTOS. — Consultas 2 a 8. — Sagárnaga 288. — Teléfono 20481. Domicilio Tel. 28991.

FEDERICO LORA
MEDICO DE NIÑOS. — Consultorio: Mariscal Santa Cruz 336. Horas 16 - 17. — Teléfono 20319.

RENATO BUSTILLOS
OIDOS — NARIZ — GARGANTA. — Mercado 996. Teléfono: 24554. Mañanas 11 - 12. Tardes 14 - 18 30.

E. ALEXANDROWICZ
Especialidad en PIEL, VENEREAS, PROBLEMAS SEXUALES. Av. Argentina 1919. — Teléfono 24534. — Consultas de 14 a 17.

JAIME SALGUEIRO CHAVARRIA
CIRUGIA, GINECOLOGIA, ATENCION PRE-NATAL, PARTOS. Riosinho 18. — Consultas de 14 a 19. — Teléfonos: 12652 - 25564.

GREGORIO DUCHEN GARCIA
HEMORROIDES, FISTULAS, TUMORES. — Yanacocha 301; de 17 a 18. — Teléfonos 11686 - 27892.

Dr. CIDAR HUMEREZ E.
MEDICO INTERNISTA. — Especializado en el Exterior en Enfermedades alérgicas. — Consultas de 16.30 a 20 horas. Consultorio y domicilio: Yanacocha 332, 2º piso. — Teléfono 10388.

FERNANDO OSORIO E.
MEDICO PSIQUIATRA. — Enfermedades mentales en general: Trastornos de conducta: niños y adolescentes. — Av. Camacho 1377, segundo piso. Horas 4 a 7. — Teléfonos 10925 - 21003.

FAUSTO SALINAS RUIZ
MEDICO DE NIÑOS. — Consultorio: Yanacocha 301. Domicilio Cisneros 1261. — Teléfono 25493.

60 MINUTOS CON EL..

(Viene de la pág. 3a.)

nerosa amistad del pueblo uruguayo hacia Bolivia", expresó, y agregó que el problema de la mediterraneidad nuestra ha sido considerado en el Uruguay como problema de ese país y así lo siente y lo entienden los uruguayos.

A propósito del problema del mar, recordemos que Viscarra organizó en Montevideo grupos de estudiantes universitarios, de jóvenes trabajadores y empleados con quienes realizó algunos trabajos enfocando la cuestión del enclaustramiento geográfico de Bolivia.

A LA FERIA

El martes 9 se va el poeta a seguir con su tarea de difusión de la cultura boliviana. Tiene por delante la misión de organizar el pabellón de Bolivia en la Feria del Atlántico. En esta oportunidad, Viscarra expondrá, principalmente, obras literarias, cuadros pictóricos y documentos históricos.

Aviso de Remate

El Dr. Germán Vera Alarcón, Juez 7º de Partido en lo Civil de la Capital, etc.

Hace saber que por auto de fecha 4 de enero de 1965, se ha señalado para el día 10 del mes de febrero próximo a horas 15 y 30 el remate en subasta pública del bien inmueble situado en la calle Gral. Gonzales Nº 1256 de esta ciudad, sobre la base de su tasación catastral de $b. 50 648.— (PESOS BOLIVIANOS CINCUENTA MIL SEISCIENTOS CUARENTA Y OCHO 00/100), por tenerse así ordenado dentro del juicio ejecutivo seguido por ROSWHITA JAWORSKI DE ALIAGA contra Luis Zea A. sobre cobro de pesos.

Los interesados en dicho remate pueden ocurrir el día y hora señalados a la Tribuna de Remates del Palacio de Justicia, previo empoce del 5% de Ley. Para mayores informes en la Secretaría del Juzgado.

La Paz, 26 de enero de 1965.
(Fdo.) Mario M. Endara Andia, Secretario del Juzgado de Partido en lo Civil.

Seminaristas norteamericanos terminarán sus estudios en el Perú

Indianápolis, Ind. (NA). — Dos seminaristas han recibido permiso del arzobispo Paul C. Schulte, de Indianápolis, para continuar sus estudios en la diócesis de Huaraz en el Perú, donde servirán cuando se ordenen en 1967.

Michael A. Cesnik y Edward L. Johnson, ambos de 23 años, han sido íntimos amigos y compañeros de clases desde sus días de kindergarten. Esperan continuar sus estudios de teología en abril, cuando el nuevo curso de enseñanza comience en el Perú. Se unirán a otro nativo de Indianápolis, Joseph Stephens, de 22 años, que ha estado estudiando para el sacerdocio en Huaraz durante los últimos seis meses. Los tres son graduados del Colegio Latino, de Indianápolis y San Meinrad (Ind.) Seminary, colegio de artes liberales.

JUVENTUD CON HORMONAS MASCULINAS
Fortalecen las Glándulas del hombre y restablecen la VITALIDAD SEXUAL

Basándose en el hecho científicamente comprobado de que son las glándulas las que regulan el funcionamiento del organismo del hombre, la ciencia médica ha perfeccionado una fórmula que estimula las glándulas restaurando no sólo el vigor sexual, sino también logrando que la persona se sienta optimista, eufórica, de buen carácter y con mayor claridad mental para afrontar sus problemas de trabajo, desapareciendo en su mayor parte el cansancio físico y mental. Esta nueva fórmula se llama **TONOSEX** y es sorprendente su efectividad y rapidez proporcionando nueva vitalidad y nuevos bríos juveniles a millares de hombres que ya se sentían decepcionados y faltos de ilusiones en la vida.

Si usted siente total indiferencia o comienza a sentirse débil, tome enseguida **TONOSEX** y se sentirá un hombre nuevo. En los hombres prematuramente impotentes, la acción del **TONOSEX** es rápida, notándose casi de inmediato sus maravillosos efectos.

TONOSEX no crea hábito, pues usted irá mejorando y disminuyendo la dosis hasta llegar a no necesitarlo. T-11

TONOSEX RESTAURA LA VITALIDAD

Empresa Nacional de Ferrocarriles
COTIZACION Nº P. 7-65

Se invita a todos los comerciantes e industriales del país, para que presenten sus ofertas para la provisión de los siguientes artículos:

ITEM	ARTICULO	UNIDAD	CANTIDAD
1.—	Aceite comestible	Litro	17.600
2.—	Arroz nacional seleccionado	Quintal	830
3.—	Avena machacada a granel	"	25
4.—	Avena	Lata	4.500
5.—	Café molido, paquetes de 1/2 kilo	Kilos	2.700
6.—	Carne aprensada (Corned Beeff)	Latas	2.300
7.—	Cocoa, 1/4 libra	Lata	2.200
8.—	Fideos a granel	Quintal	785
9.—	Fideos tallarín	Paquete	2.000
10.—	Frutas al jugo: Piñas	Latas	1.000
11.—	Galletas sin crema, 200 gramos	Paquete	2.900
12.—	Galletas con crema, 200 gramos	"	1.500
13.—	Harina blanca de trigo	Quintal	3.600
14.—	Jabón para lavar ropa, 300 gramos	Pan	32.800
15.—	Jabón para el tocador	Pan	4.000
16.—	Jaleas para preparar	Paquete	2.000
17.—	Leche evaporada	Cajón	110
18.—	Leche condensada	"	390
19.—	Leche en polvo de 5 libras	Latas	360
20.—	Leche en polvo de 2.1/2 libras	"	3.900
21.—	Leche en polvo de 1 libra	"	6.480
22.—	Levadura seca	Paquete	3 000
23.—	Manteca de cerdo, 1/17 kilos	Latas	1.190
24.—	Mermelada de frutillas	"	2.500
25.—	Sardinas en aceite	Cajón	140
26.—	Salchichas tipo Viena, 6 pares	Latas	3.100
27.—	Té en paquetes, 1/4 libra	Libras	1.050
28.—	Velas 4/400	Paquete	4.300
29.—	Escóbas con mango	Pieza	2.000
30.—	Crema para calzado (café y negro)	Latas	1.000
31.—	Hojas para afeitar, "Gullete" de 5 hojas	Paquetes	400

CONDICIONES

1.— Los precios deben ser en firme, indicando precio y unitario y monto total, puestos nuestros depósitos o sobre vagón en nuestras líneas.

2.— Toda oferta debe venir acompañada de muestra y ser artículo de primera calidad, asimismo se deberá indicar el origen de la mercadería ofrecida, aclarando si es nacional o de importación y en tal caso qué procedencia.

3.— La Empresa se reserva el derecho de rechazar todo producto que no sea igual a la muestra presentada.

4.— Claramente debe indicarse condiciones de pago, se dará preferencia a la firma que mayores plazos ofrezca, igualmente debe indicarse tiempo de validez de la oferta presentada.

5.— Toda oferta debe venir acompañada de requisitos legales (Boleta de Garantía en $b. 50,oo más el 5%o (cinco por mil) del valor total, papel sellado de $b. 0,50 y Timbre de Ley de $b. 0.50), sin cuya presentación toda oferta será descartada.

6.— El oferente deberá indicar el número de su registro en la Cámara de Comercio y localidad respectiva.

7.— Las ofertas deben enviarse en sobre cerrado y con la siguiente inscripción: COTIZACION Nº P. 7/65 y rotuladas a la Empresa Nacional de Ferrocarriles, Sección Adquisiciones, Casilla Nº 428, La Paz, hasta el día 20 de Febrero próximo, a horas 12,oo. (Toda oferta que llegue fuera de este término será descartada.

La Paz, Enero de 1965.

GERENTE GENERAL

AVISO DE "LUMINARIA"

Cine Club comunica a sus socios que su próxima sesión se llevará a cabo el día miércoles 10 de los corrientes, en la Sala del Colegio La Salle, a horas 18:30 en punto.

NACIONALIZACION DE..

(Viene de la pág. 3a.)

leros están muy inquietos por las consecuencias que la automatización puede tener en su profesión.

Las empresas, por su parte contestan que el público se opone a la nacionalización y que ésta no sería eficaz, y acusan a los obreros de querer "leche de plumas", es decir, condiciones de trabajo antieconómicas. Muchos senadores y políticos han dicho que a pesar de no ver con buenos ojos la nacionalización, consideran que debe hacerse algo para mejorar el servicio. Los Estados Unidos, agregan, disponen incomprensiblemente, de un servicio ferroviario deficiente, peor que el de países que lo nacionalizaron, como Alemania Occidental, Francia e Italia. La Casa Blanca, hasta ahora, no ha dicho nada sobre el problema.

Lo importante es que alguien, en el propio movimiento sindical, se ha atrevido a violar un tabú y a emplear una palabra que hasta ahora parecía, a juzgar por las reacciones que provocaba, no un término económico, sino una obcenidad. — (ALA).

AVISO DE REMATE

El Dr. Natalio Aranda Calatayud, Juez Primero de Partido en lo Civil. etc.

Hace saber a los interesados que por decreto de fs. 109 vta. de fecha 27 de enero del presente año, se ha señalado el día 9 de febrero de 1965 a Hs. 16 p.m. para el verificativo del remate de la casa ubicada en la calle Luis Lara No. 54 de esta ciudad, sobre la base del monto adeudado de $bs. 13.000 por tenerse así ordenado dentro del juicio ejecutivo seguido por EDDA MIRANDA contra JULIETA M. DE MATOS, LILY M. DE BONADONA y otras, con exclusión de los derechos y acciones de JUAN CRISTOBAL MERCADO, sobre cobro de pesos.

Los interesados en el presente remate pueden concurrir el día y hora señalados a la Tribuna de Remates del Palacio de Justicia de esta ciudad, previo pago del depósito de ley.

La Paz, 2 de febrero de 1965.
Edmundo Sánchez Fleming, Secretario del Juzgado 1ro. de Partido en lo Civil.

SCALA

Ayacucho 320.— Teléfono 23535.— Matinée, Tanda y Noche: "EL AMOR ES ASUNTO PRIVADO", con Brigitte Bardot. Prohibida para menores de 18 8años. Además el Noticiario Nacional Nº 3 "AQUI BOLIVIA". Matinée $b. 3.10 y 3.60. Tanda y Noche $b. 3.80 y 4.30.

UNIVERSO

Matinée horas 15,30; Noche hs. 20,30: "LA CAIDA DEL IMPERIO ROMANO" en tecnicolor, con Sophia Loren y Stephan Boyd y James Moson. Precios: Matinée $b 6.10; Mezzanine $b. 8.10; Noche $b. 6.30; Mezzanine $b. 8.30.

PRINCESA

Tel. 29821. — Matinée, Tanda y Noche, estreno español: "LA CASA DE LA TROYA", tecnicolor, con Ana Esmeralda y Arturo Fernández.— Luneta matinée 3; tanda y noche 3.50.

MURILLO

Tel. 11647.— Matinée doble: "EL MISTERIO DE HURACAN RAMIREZ" y "EN SU PROPIA TRAMPA". Tanda y Noche: "EL NIÑO Y EL DELFIN". Luneta 2.50; galería 1.50.

MIRAFLORES

Matinée, Tanda y Noche: "RIFIFI EN TOKIO", con Charles Vanel. Matinée 2.00; Tanda y Noche 2.50.

LA PAZ

Tel. 23842.— Matinée, Tanda y Noche: "LA TERCERA VOZ", con Edmond Obrien. Matinée 3.00; Tanda y Noche 3.50.

AVENIDA

Tel. 25409.— Matinée: "EL ULTIMO HEROE", con Tony Curtis, en tecnicolor. Tanda y Noche: El drama prohibido para menores de edad: "VERANO Y HUMO", con Laurence Harvey.— Matinée 2.50 y 2.00; Tanda y Noche 3.00 y 2.00.

BOLIVAR

Tel. 25051. — Matinée, Tanda y Noche: El emocionante film histórico "LA DESTRUCCION DE ROMA", en tecnicolor. —Matinée 2.00 y 1.50; Tanda y Noche 2.50 y 2.00.

PARIS

Tel. 29704. — Matinée doble: "EL FUGITIVO", tecnicolor, con Jack Mohoney; y "A TIRO LIMPIO", con David Brian. Tanda, solamente para mujeres: "LOS QUE OFENDEN AL SEXO". Noche doble, solamente para hombres: "DURANTE UNA NOCHE", con Don Borisenko y "LOS QUE OFENDEN AL SEXO", prohibidas para menores. Luneta 3.—

TRIANON

Tel. 21320.— Desde las 14 horas funciones continuadas; programa doble "LOS VALIENTES NO MUEREN", con Pedro Almendaris y Miguel Aceves Mejía y "CAZADORES DE CABEZAS", con Crox Albarado.

CINES

MONJE CAMPERO

Tel. 23333.— Matinée, Tanda y Noche, estreno "ASI ERA PEDRO INFANTE". Precios: Matinée 3.00 y 2.00; Tanda y Noche 3.50 y 3.00 pesos bolivianos.

EBRO

Tel. 26764. — Matinée, Tanda y Noche, presenta "SANTO CONTRA EL CEREBRO DIABOLICO". Precios: Matinée 2.50 y 1.50; Tanda y Noche 3.00 y 1.50 $b.

IMPERIO

Tel.10451. — Matinée, Tanda y Noche, presenta "LA VUELTA DEL JINETE FANTASMA". Precios: Matinée, Tanda y Noche 2.00 y 1.50 pesos bolivianos.

MEXICO

Av. Montes 619.— Tel. 26867.— Matinée horas 12; Tanda horas 18 45; Noche horas 21.45.— La película con Cantiflas "LA VUELTA AL MUNDO EN 80 DIAS". Matinée Tanda y Noche: 3.00 y 2.00.

MIGNON

Tel. 25144.— Matinée y Noche: programa doble "PILOTOS DE LA MUERTE", con Tin Tan, y "EL GLOBERO", con Clavillazo. Matinée y Noche, platea $b. 2.— Galería $b. 1.50.

TESLA

Tel. 23803. — 23803. — Matinée, Tanda y Noche, el film en tecnicolor "TIKO Y EL TIBURON", con Marlene Mong y Al Kaywe. Además los Noticiarios "Mar 16" y "AQUI BOLIVIA" Nº 1. Matinée, platea $b. 3.— Mezzanine 3.50. Tanda y Noche, platea $b. ... Mezzanine $b. 4.—

6 DE AGOSTO

Av. 6 de Agosto 2284.— Tel. ... Matinée, Tanda y Noche: La insurgencia de un pueblo contra sus opresores en la mejor película de guerra de todos los tiempos "... DIAS DE REBELION", con ... Massari y Aldo Giufre. "AQUI BOLIVIA" Nº 3 y Actualidades ... Itales Nº 4/65. Precios Matinée ... y 3.60; Tanda y Noche 3. ...

ABAROA

Sagárnaga 336.— Tel. 1050... Matinée, en tecnicolor: "TRAMPA PARA SOLTEROS", con Richard ... mer. Tanda y Noche (sólo para mayores de 21 años) "LA PUPA", con Micheline Mercier y Ettore ... Precios: Matinée 1.60 y 2.60; Tanda y Noche 1.60 y 2.70.

Próximo Estreno - Cine SCALA
Distribuye: "PELMEX" — PAD. Nº 2074

¡UNA PELICULA QUE CAUTIVA DESDE SU COMIENZO!

Peripecias y — Aventuras que — Triunfos y
Vicisitudes — no se olvidará — fracasos

LA VIDA ESTUDIANTIL QUE TODOS QUISIERAMOS VOLVERLA A VIVIR...

HOY
En las 3 funciones
Gran Estreno del cine
Español

LA CASA DE LA TROYA

Reparto estelar:
Ana ESMERALDA
Arturo FERNANDEZ
José RUBIO
Mercedes ALONSO

BASADA EN LA NOVELA DE ALEJANDRO PEREZ LUGIN

Canciones, música, bailes el primer amor y su drama

Y actuación de la famosísima "Estudiantina Madrileña"
En la sala del perfecto sonido:
PRINCESA

Presentada por "PELMEX"
Pad. 2074

COCKTAIL

CONSTITUYO un acontecimiento de re... el cocktail ofrecido por el Jefe de la ...CO Dr. Emilio Uzcátegui y señora, re...yado atenciones y despidiéndose por ...lado a otro país. Participaron de esta ...as personalidades salientes de nuestra sociedad.

En el grabado los anfitriones junto a la señora de Kawasaki, el Ministro de Educación y la señora de Bánzer, señora Marina de Guzmán Arze, la señora Yolanda Bedregal de Conitzer y el Presbítero Juan Quirós.

OTRAS NOTAS DE SOCIEDAD

REUNIONES

...venes señorita María Es... ...ermo J. y señor Enrique ...serán agasajados esta no... ...na cena por el señor Jor... ...y la señora Elba Ame... ...Orenda. Con el mismo ...la señorita Silvia Linale a... ...a la novia con un té.

...yendo atenciones la seño... ...cia Dalenz de Ayala reu... ...en un té rummy a sus a...

...a de la señora Corina T... ...Taborga ayer se reunieron ...tarde de juego seguida de ...s de nuestra sociedad.

...ndo a un grupo de sus ...el Dr. Horst Grebe y su ...ñora Alicia López de Gro...be invitaron un cocktail el domingo pasado.

El señor Mario Vargas R. y señora Mary P. de Vargas ofrecerán esta noche una cena al señor Alberto J. Schazin.

TEATRO DE TITERES

En el Instituto Boliviano de Cultura Hispánica, mañana a las 15 y 30 se llevará a cabo una función de títeres, por miembros del teatro "Caririr" que dirige el profesor Pedro Portugal.

AGASAJO

Despidiendo al Sr. Carlos Ferro y su esposa señora Rosa de Ferro por su viaje a Panamá, el señor George Solier les invitó una cena.

ENFERMOS

Mejorado el Dr. Hugo Alfonso Salmón.

Guarda cama la señora Carmen R. de Bohorquez.

Igualmente la señora Consuelo Muñoz de Solares.

VIAJEROS

De Europa la señora Martha del Solar.

De Chile los jóvenes Jorge y Julio Valdés Añez.

Prepara viaje al Brasil el señor Hernán Muñoz y señora.

A Oruro el señor Rodolfo Iraho-la.

A Estados Unidos la señora Juana de Rodríguez.

A Sucre el señor Armando Alvarez y su hija Martha.

A Estados Unidos para proseguir estudios universitarios el señor Nélson Laguna A.

Procedente de Estados Unidos la señora Aurora Ibañez de Santos.

Por motivos de salud viajaron a Lima el señor Guillermo Crooker y su esposa señora Lucía de Crooker.

Con igual destino la señora Ana Crooker de Valle.

Retornó de la ciudad de Buenos Aires la Sra. Nanita Salcedo de Arce en compañía de sus hijos Carlos Ramón y Luis Ramiro.

MISA

Mañana en el templo de María Auxiliadora a horas 12, se oficiará una misa recordando los tres meses del sensible fallecimiento del que en vida fue Dn. Francisco Guacialla.

...María Victoria Zegarra v. de Galarza, esposa; Abra... Merio y Escolástica, hijos; Norka y María del Rosa... hijos políticos; Felicidad de Castillo, Hermana; Juan ...lo Dr. Juvenal Zegarra. Julio, Trinidad, Aurora, Bea... Lonza Zegarra Infantas; Angel Mostajo, Daniel Be... y Lucía Abrego de Zegarra, hermanos políticos; sobri...antos y demas familia del que en vida fue: Ejemplar esposo, noble padre y digno maestros de ju...des, señor don:

CASTO GALARZA INOFUENTES

(Q. E. P. D)

Martir de la Revolución Libertadora

Invitan a sus amistades, magisterio en general, perso...docente y alumnado de la escuela "Unión Federal del ...do"; ex-combatientes de la guerra del Chaco; perso...nacional; residentes de las provincias de Sud Yungas, ...ayos; universitarios, estudiantes y personas piado... asistir a la misa que en sufragio del alma del extinto ...mdando el tercer mes de su trágico y llorado falleci...to, mandan a oficiar el día de mañana jueves 4 a hs. ...a.m. en el templo de La Merced. La asistencia a este acto piadoso comprometerá la gra... de la familia doliente. El duelo se despide por tarjeta.

Dr. Luis W. Rada F., Capitán Mario Rada F. y Alvina ...Fernández, hijos; Rosa, Honorina y Blásida Rada F., (ausentes) Profesora Zenaida Serpa de Rada, María ...ma de Rada, hijas políticas; Denny, Jacqueline y ...de los Angeles Rada, nietas; primos, sobrinos y de... familia del que en vida fue señor

CASIMIRO RADA HERNANI

(Q. E. P. D.)

...a sus parientes, funcionarios del Ministerio de A... Campesinos, miembros de la Policía Boliviana (hoy ...Nacional de Seguridad Pública). Funcionarios de ...ma Nacional, personal de los colegios diurno y noc... "Franz Tamayo", Instituto "Jon Kennedy", amigos ...sitarios de la Facultad de Economía, egresados de ...ultad de Derecho de 1961, residentes de las provin... Loreaja y Omasuyos, se dignen asistir a la misa de ...a que recordando los ocho días de su sentido fa...miento del extinto mandarán a oficiar el día de ma... jueves 4 del presente a horas 11.30 a.m. en la Ba... Menor de San Francisco. Su asistencia a este acto ...comprometerá la eterna gratitud de la familia do... El duelo se despide en la puerta del templo.

MUNICIPALIDAD DE LA PAZ

Gratificación de Sb. 5.000

En vista de que hasta la fecha no se ha hecho entrega del ...VOLKS WAGEN, Placa N° 25969, modelo 1962, Motor N° ... Chasis N° 990672, Vagoneta tipo Buss de lujo, color origi... y Marfil, de propiedad de esta H. Alcaldía, que fue sus... durante los acontecimientos del 4 de Noviembre del año ..., se ofrece una GRATIFICACION de $b. 5.000.— CINCO PESOS BOLIVIANOS a la persona que denuncie su indebi...piación.

La Paz, 29 de Enero de 1965.

P. O. del H. señor Alcalde Municipal:

Vitaliano Durán J.

ADMINISTRADOR DE LA POSTA MUNICIPAL

SOCIALES

ALMUERZO EN EL ROTARY CLUB

En su acostumbrado almuerzo - sesión semanal se reúnen hoy los socios del Rotary Club en los comedores del Club de La Paz, y en esta oportunidad el Sr. Humberto Palza enfocará el tema "El Cumplimiento de la Hora Exacta". Por otro lado dará una charla el Dr. Manuel Elías Paredes para esbozar los planes del 60 aniversario del Rotary Club. Los señores José Pardo y Enrique Jurgens tendrán a su cargo la ización y custodia de la enseña patria.

DIPLOMATICAS

El señor Henry Murroy, Vice-Cónsul de los Estados Unidos reunirá en una fiesta de etiqueta el próximo 14 de febrero en su residencia de Calacoto a un grupo de sus relaciones diplomáticas y sociales.

Numerosas manifestaciones de aprecio se preparan en honor del señor Hernán Huerta, Segundo Secretario de la Embajada Peruana y su esposa señora Carmen de Huerta que se ausentarán de Bolivia.

Numerosas manifestaciones de aprecio se preparan en honor del señor Hernán Huarta, Segundo Secretario de la Embajada Peruana y su esposa señora Carmen de Huerta que se ausentarán de Bolivia.

Hoy, después de su presentación de credenciales el Embajador del Perú señor Alejandro. Deustua ofrecerá una Copa de Champagne a los funcionarios de la Cancillería y del Palacio en su residencia del Hotel Crillón.

COLEGIO LA SALLE

El Centro de Ex-alumnos del Colegio La Salle ofreció anoche un cocktail en honor del Hermano Fabricio Luis, Superior de la citada congregación, que es huésped en esta capital.

U.N.I.A.P.A.C.

Circulan invitaciones en nuestras esferas comerciales, administrativas, oficiales y culturales para concurrir al almuerzo foro a realizarse en el Club de La Paz el día viernes 5 a horas 12 y 30 en los salones del Club de La Paz. En esta oportunidad se tratará el tema: "Las inversiones en Bolivia".

ASOCIACION CRISTIANA FEMENINA

Esta tarde a Hs. 18.30 p.m. se reúne el Club de Profesionales de la Asociación Cristiana Femenina para elegir su Directorio.

CAMARA JUNIORS

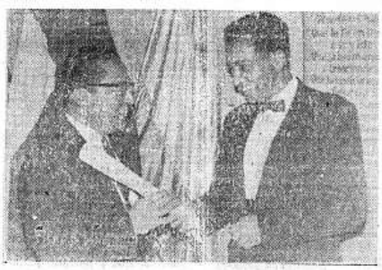

CON MOTIVO de la incorporación de nuevos socios, el directorio de la Cámara Juniors ofreció una cena de etiqueta en su sede social de Miraflores. En la foto un aspecto de la ceremonia en el que figuran los señores Mario Romay y Miguel Tejada.

Reorganización en el Hospital Militar de La Paz

Por disposición superior, el Ministerio de Defensa Nacional dispuso la siguiente orden de destino de personal médico - sanitario al Hospital Militar de La Paz. Director Dr. Jorge Torrez; Administrador, Cnl. Conrado Angulo; Cirugía, Cnl. San. Dr. Luis Arze; Broncopulmonares, Cnl. San. Dr. Jaime Valverde; Maternidad, Cnl. San. Dr. Octavio Sotomayor; Traumatología, Tcnl. San. Dr. José Antezana; Urología, Tcnl. San. Dr. René Coronel; Serv. Quirúrgico, Tcnl. Asimilado Dr. Juan Gamarra; Servicio de Cancerología, My. Asimilado Dr. Héctor Ferrufino; Pabellón Cadetes, My. San. Dr. Abel Melgarejo; Cardiología, My. Asimilado Dr. Emilio Salgueiro; Otorrinolaringólogo, Cap. Asim. Dr. Padilla; Serv. Oftalmológico, Cap. Asim. Dr. Murillo; Serv. Medicina Tropa, Cap. Asim. Dr. Guillermo Pérez.

América Latina región de contrastes donde se realiza una revolución social

CHICAGO (NA). — El cardenal Joseph Ritter, de St. Louis, dijo en la II Conferencia Anual del Programa de Cooperación Católica Inter Americana, CICOP, que Latinoamérica es "una región de enormes contrastes".

El prelado, que es miembro del Comité de Obispos para América Latina de la NCWC y uno de los presidentes del CICOP, agregó: "los corazones de las grandes ciudades aspiran igual que el resto del mundo por la belleza y los altos niveles de vida, y sin embargo están muchas veces rodeadas por masas humanas que viven en condiciones infrahumanas".

"Existen universidades que son centros de profunda investigación y aprendizaje, y sin embargo el analfabetismo y la educación inadecuada son los problemas de todo el continente".

"Existen países donde el 9% de la población gana más de la mitad de todo el ingreso de la nación, mientras que el resto se divide entre el 91% restante de la población".

"Así se comprende por qué las promesas comunistas son atractivas para los habitantes de los barrios pobres, campesinos sin tierra y los trabajadores mal pagados".

El cardenal Ritter puso énfasis al decir que en futuro de América Latina no es negativo. "Estamos animados por el hecho de que toda su cultura y sus tradiciones son cristianas y occidentales".

Continuando, expresó que algunos ven a América Latina ""rechazando enteramente su pasado cristiano para abrazar nuevas estructuras, quizá comunistas, pero existen actualmente muchos signos de que la corriente favorece a Cristo y a la Iglesia".

No existe "entendimiento genuino y solución efectiva a los problemas sociales y económicos de Latinoamérica, que excluyan el papel y posición de la Iglesia", dijo el cardenal y también predijo un ""florecimiento del catolicismo latinoamericano".

Refiriéndose a las responsabilidades de la Iglesia de Estados Unidos hacia América Latina, el cardenal Ritter declaró: "Cualquier ayuda brindada a la Iglesia al sur de nuestras fronteras, está simplemente pagando una gran deuda que es nuestra". La deuda, explicó, es la forma cómo la Iglesia de Norteamérica "fue inmensamente ayudada para convertirse en lo que es hoy día por la caridad y el espíritu apostólico de la Iglesia de Europa".

Haciendo un llamado para enviar un mayor número de sacerdotes para ayudar al clero de América Latina, prometió que el 10% del clero de la arquidiócesis de Saint Louis será enviado a América Latina durante los próximos diez años.

Otro de los oradores de la reunión del CICOP fue el obispo Marcos G. McGrath, C.S.C., de Santiago de Veraguas (Panamá), quien dijo: "No podemos cerrar los ojos ante el hecho de que actualmente se está realizando una revolución en América Latina".

"La aristocrática concentración del poder en manos de los pocos educados y ricos ha tentado incesantemente a Latinoamérica a disminuir su círculo de acción en busca de reformas, buscando en el poder político la llave de todas las soluciones, con el resultado de que las subestructuras de las necesarias reformas educacional, social y económica permanecen sobre el papel, y con el resultado adicional de que el poder político sólamente fracasa en sus esfuerzos hacia la reforma social".

"No es fácil para los líderes fervorosos en nuestras naciones, ser testigos y sentir todos estos factores de tención y aún conservar la calma y rechazar las soluciones simplificadas de los violentos y revolucionarios".

Por último, dijo que las soluciones marxistas, por lo general "parecen más atractivas porque son menos teóricas y prometen más acción inmediata".

En su discurso en la reunión del CICOP, el senador Eugene McCarthy dijo: "La explotación y el abandono que en el orden económico ha experimentado la América Latina, constituyen un importante motivo para que en Estados Unidos se sienta preocupación por esa región del mundo".

El Papa Paulo VI y el Presidente de los Estados Unidos, Lyndon Johnson, enviaron mensajes de saludo a la II Reunión Anual del CICOP. El mensaje del Santo Padre decía: "Los logros del programa llenan una de las páginas más hermosas de la historia de la Iglesia en los Estados Unidos". Por su parte, la misiva de Johnson dice: "Todo nuestro Hemisferio Occidental es el que se beneficia con vuestros esfuerzos productivos para reafirmar y fortalecer más sus lazos de entendimiento común y solidaridad".

Dr. ANIBAL RIVERO DELFIN

MEDICO DE NIÑOS

Comunica a su distinguida clientela, que a partir de la fecha, atiende en su nuevo consultorio de la Av. 16 de Julio 1456, Tercer piso, Edif. SODIMA, con el horario de costumbre. Teléfono: 10579.

Dr. ROLANDO COSTA ARDUZ
NEUROLOGO TITULADO

Ex-médico residente del Instituto de Neurología de Montevideo, Uruguay.

ATIENDE: Enfermedades del Sistema Nervioso, Musculares. Neurosis, tics, epilepsias. Transtornos de lenguaje. Accidentes cerebrovasculares. Interpretación electroencefalográfica. Consultas: de 15 a 18 horas. Consultorio: Illampu 608, esquina Tumusla. Domicilio: Nicolás Acosta 454 Telf. 26961. Casilla: 2445.

Universidad Mayor de San Andrés

DEPARTAMENTO DE EXTENSION CULTURAL

CONFERENCIA

DEL

Prof. RODOLFO KUSCH

Catedrático de la Escuela Superior de Bellas Artes de Buenos Aires.

"PSICOLOGIA PROFUNDA DEL HOMBRE AMERICANO"

Hoy, miércoles 3, horas 18.30.

Paraninfo

COLEGIO DON BOSCO

CELEBRANDO la fiesta de San Juan Bosco, el Director del Colegio Don Bosco ofreció el domingo un almuerzo al que concurrieron personeros del Clero, autoridades y amigos del citado establecimiento. Aparecen en el grabado el Arzobispo Monseñor Abel Antezana, el Obispo Auxiliar Monseñor Armando Gutiérrez, el Provincial de la Cía. de Jesús y los padres Juan Berta, Luis Barbato, Juan Quirós y el Dr. Remy Rodas Eguino.

Mirilla indiscreta

POR MAUREEN O'HOLYWAY

Ann-Margret, quien aparecerá en "Cincinnati Kid" cerca de Steve McQueen y Tuesday Weld en el papel de una mujer alegre, amiga de un gangster, estaba filmando recientemente, bajo la dirección de Ralph Nelson, una escena de "Once a Thief". Obedeciendo sus indicaciones, la joven artista empezó a tirar varios objetos con tanta energía que alcanzó al director con un cenicero que le dejó tendido ensangrentado en el suelo. Tuvieron que llamar una ambulancia.

— * —

Las relaciones de Leslie Caron y Warren Beatty, que parecían haberse acabado, son el motivo de nuevas especulaciones. Se rumorea que Warren Beatty estaría dispuesto a casarse inmediatamente con la artista francesa si ella estuviera libre. Pero Leslie no ha conseguido todavía el divorcio de Peter Hall.

— * —

Shirley MacLaine se acordará de su viaje a Bhutan. Invitada por un ministro de dicho país, la artista llegó allí en noviembre. Poco después, se enteró por un oficial de que iban a producirse en la región serios disturbios de carácter político, y la artista decidió marcharse, junto con un grupo de seis personas, y pasar a India, llevándose al secretario indio del ministro, vestido de chófer. Pero, al llegar a la frontera, los guardias les negaron el paso, con el pretexto de que el ministro ya no tenía ningún cargo de responsabilidad. Armados de fusiles, los guardias siguieron impidiendo la salida del grupo hasta que, por fin, Shirley MacLaine logró establecer contacto con el secretario particular del rey Jigme Wangchuck quien dio un salvoconducto para todo el mundo. Después de un recorrido de dos días por las montañas, los turistas y la artista lograron llegar a Calcutta.

— * —

George C. Scott tuvo que pagar una indemnización de 3.500 dólares a un fotógrafo por haberle dado una paliza cuando trataba de sacar una foto de él en compañía de Ava Gardner.

— * —

Anthony Quinn, quien entrega a su mujer una pensión anual de 75.000 dólares, se propone pedir a la Corte de Los Angeles de reducir esta cantidad. Pero su mujer, Katherine De Mille, ha manifestado que luchará denodadamente si trata de reducirla siquiera de un centavo.

— * —

En Roma, Rossano Brazzi había organizado un recepción en la que estaban presentes un centenar de invitados, entre los cuales no figureba el ex-rey Farouk de Egipto. Sin embargo, él se presentó acompañado de una rubia a quien quiso introducir al anfitrión. Brazzi rogó a Farouk salir de su casa llevándose a su acompañante. Farouk se enfureció y amenazó al artista italiano quien, muy disgustado, le empujó afuera, cerrando la puerta detrás de él, y regresó a sus huéspedes.

— * —

El periodista de Hollywood James Bacon tomó el avión en dirección de París para entrevistarse con Elizabeth Taylor, de cuya biografía será el autor.

— * —

Alain Delon ha recibido amenazas de muerte por parte de una mujer que le ha llamado varias veces por teléfono.

— * —

Unos productores de televisión están tratando de convencer a Jane Fonda de participar una vez en uno de sus programas.

Corporación Boliviana de Fomento

Convocatoria a Propuestas Nº 14

Se comunica a las firmas interesadas a intervenir en la Licitación N° 14 para la provisión de materiales de construcción importados y que provengan de los países miembros del BID, publicada en fechas 13, 14 y 15 del mes de enero próximo pasado, que atendiendo a solicitudes presentadas, el plazo para la presentación de propuestas ha sido prorrogado hasta el día 5 de Marzo de 1965 a horas 18 p.m.

La Paz, 1° de Febrero de 1965.

A LOS DEUDORES DE "PRESENCIA"

A las empresas publicitarias, firmas comerciales, entidades y personas particulares que adeudan a "PRESENCIA" por concepto de AVISOS y recepción de SUSCRIPCIONES, se les ruega pasar por nuestras oficinas a arreglar sus cuentas pendientes. Caso contrario nos veremos obligados a publicar sus nombres en forma permanente.

La Paz, 5 de enero de 1965.

LA ADMINISTRACION

ESCUCHE CADA DIA LA NOVELA "COLGATE"
CREMA DENTAL COLGATE
Distribuidores: SIDEC OVERSEAS
RADIO NUEVA AMERICA-Hrs. 8.30-14 y 21.

PRESENCIA
Deportes
La Paz (Bolivia), Miércoles 3 de Febrero de 1965

PARA TODO EL PAIS SE TRANSMITE LA NOVELA
COLGATE
CREMA DENTAL COLGATE
Distribuidores: SIDEC OVERSEAS
NUEVA AMERICA DIARIAMENTE-8.30-14

5 NUEVOS RECORDS SE ESTABLECIERON EN EL TORNEO DE NATACION

...e se cumple en ciudad Cochabba.

COCHABAMBA, 2. — Por Enrique Martínez P., Enviado del C.P. O.B. — Cinco marcas cayeron en la tercera fecha del Campeonato Nacional de Natación, que otra vez volvió a iniciarse con una hora de atraso. Los resultados de las pruebas fueron los siguientes:

25 metros libre. — Infantiles. — Series: Roberto Claure (Cochabamba) con 17"; Eduardo Quintanilla (Llallagua) 17" 2/10; Gastón Taboada (Sucre) con 17" 4/10. Segunda Serie: Carlos Robles (Ll.) con 16" 8/10 (record); G. Sauma (S) 17" 3/10; G. Estrada 19" 5/10.

50 metros libre.— Infantiles damas: Delia Ayala (C), con 42" 6/10; Lety Bravo (SC) 44" 5/10; Lucy Sánchez (Ll) con 55" 5/10. Segunda Serie: Luz Prada (C) (record); Wilma Pérez (LP) 54" 5/10; Gregoria Suárez (Ll) 55".

100 metros libre. — Mayores. — Primera Serie: E. Cardona (C) 1 minuto 14" 1/10; V. Amurrio (Ll) 1 minuto 15" 4/10; H. Torrico (LP) 1 minuto 17". Segunda Serie: R. Granado (C) 1 minuto 8" 7/10; T. Bravo (Ll) 1 minuto 16"; J. J. Romero (Sucre) 1 minuto 24" 2/10.

50 metros pecho. — Juvenil damas: Carlota Estrada (C) 45 minutos 5/10 (record); María Stumbol (S) 52 minutos 2/10; Lucy Bravo (S.C.) 51 minutos 5/10.

100 metros libre. — Juvenil: A. Romero (Ll) 1 minuto 15" 2/10; M. Arrieta (C) 1 minuto 18"; G. Quiroga (C) 1 minuto 19" 9/10.

200 metros pecho.— Mayores: W. Zerda (C) con 3 minutos 22" 2/10; R. Encinas (Ll) 3 minutos 40" 2/10; G. Arduz (S) 3 minutos 52".

100 metros espalda.— Mayores: Angélica Sarmiento (C) 1 minuto 34" 1/10; María A. Leigue (C) 1 minuto 54" 5/10; Bertriz Gosálvez (LP) 2 minutos 02" 2/10.

25 metros libre.— Infantil: Marieta Malpartida (C) 19" 5/10; Patricia Mariscal (C.) 19" 5/10.

50 metros libre.— Infantil: Martín Arrieta (C). 33"; J. Cruz (Ll) 34".

25 metros pecho.— Infantil: Marieta Malpartida (C) 25" 2/10; Betty Torrico 25" 7/10.

200 metros espalda.— Mayores: L. Villarroel (C) 3 minutos 15" 9/10; J. Vélez (LP) 3 minutos 20" 9/10; J. Estrada (C) 3 minutos 5" 5/10; J. Miranda (LP) 3 minutos 16" 5/10.

100 metros libre.— Mayores: Bertha Calvimontes (S) 1 minuto 32" 7/10; Hortensia Buchs (C) 1 minuto 34" 2/10.

Posta 4 x 25 Medley.— Varones Infantil: Llallagua 1 minuto 12" 6/10 (record); Sucre 1 minuto 21" 1/10.

Posta 4 x 100 libre: Cochabamba 4 minutos 51" 3/10; Llallagua 5 minutos 12" 7/10; La Paz 5 minutos 18" 9/10.

WATER POLO

El encuentro de mater polo que disputaron las representaciones de La Paz y Oruro fue declarado empate. En consecuencia se jugará una rueda final.

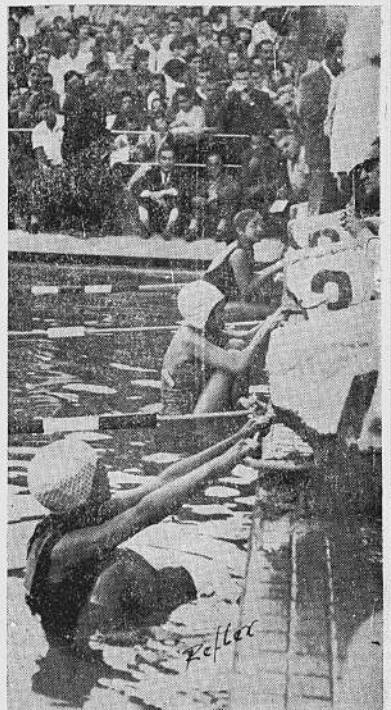

LARGADA DE 100 METROS ESPALDA — Instante en que se larga la competencia de 100 metros estilo espalda para damas, que fue ganada por la representante de La Paz. (Foto enviada por Carlos Dalence).

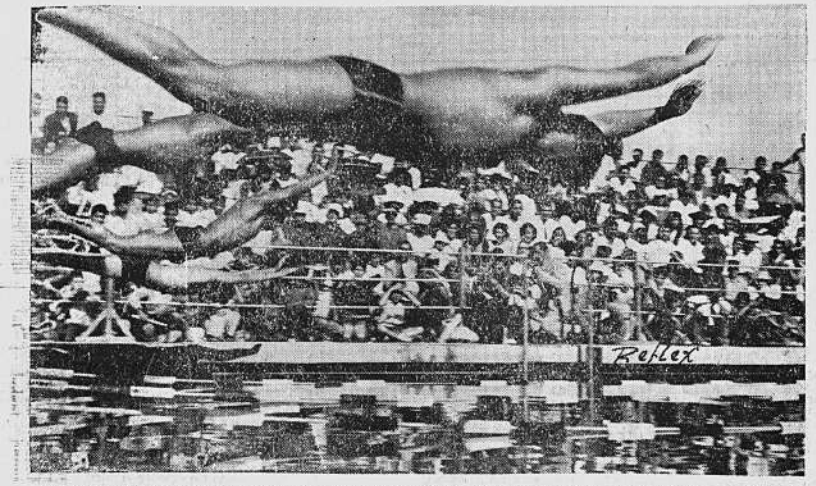

POSTA CUATRO POR 100.— Partida de la carrera posta 4 por 100 estilo libre. La prueba fue ganada por la representación de Cochabamba que continúa punteando en el certamen nacional. (Foto enviada por Carlos Dalance).

A. Villarroel y J. Herbas serán adquiridos por Universitario

Dos jugadores del Club Aurora de Cochabamba están a punto de ser contratados por Universitario, que la semana pasada envió a un emisario para adquirir los servicios de Jaime Herbas y Arturo Villarroel, así como de Antonio Mendoza y Freddy Rodríguez del Club Petroleros.

HERBAS - VILLARROEL

Julio Borelli demostró mucho optimismo para que las conversaciones que se vienen realizando con los directivos de Aurora lleguen a feliz término, y confía que Jaime Herbas y Arturo Villarroel pasen a integrar de un momento a otro Universitario.

PETROLEROS

Asimismo fue concretada la operación de los jugadores Antonio Mendoza, delantero y Freddy Rodríguez, marcador de punta derecha, de Petroleros. También es posible la compra de Benjamín Maldonado.

ELECCIONES

Los médicos Gerardo Torres y Carlos Castaño, son los firmes candidatos para la presidencia del Club Universitario, cuyas elecciones se cumplirán durante este fin de semana.

Para la vice-presidencia son candidatos los señores Rembert Monasterios y Soriano Badani.

TARDIO

El doctor Jorge Rojas Tardio, ofreció sus servicios al Club Universitario para hacerse cargo de la dirección técnica, empero aún el comando directivo no decidió nada al respecto.

FLOYD PATTERSON VENCIO A CHUVALO

NUEVA YORK, 2 (AP).— Floyd Patterson recuperó su dignidad anoche. Derrotó al canadiense George Chuvalo y lo hizo fácilmente demostrando que un peleador inteligente puede cambiar su estilo.

Si hubiese utilizado ese estilo contra Sonny Liston, esas peleas pudieron haber tenido resultados diferentes.

El creía que no podía pelear retrocediendo y aunque no lo hizo completamente, obligó al inexperimentado canadiense a hacer su pelea y lo superó con rápidas combinaciones.

THE STRONGEST CANCELO PARTIDO EN GUAYAQUIL

MEDIDA SE HIZO CONOCER A DELEGACION, POR CABL

El directorio de The Strongest resolvió cancelar la actuación de su primer equipo profesional, en la ciudad de Guayaquil. La determinación fue adoptada sopesando todos los factores adversos que esa actuación, programada para ...podían gravitar en la posterior campaña del plantel. El presidente Asbún envió el cable correspondiente a la ciudad de Guayaquil, donde se encuentra actualmente la delegación. Se sabe que el Círculo de Periodistas Deportivos del Ecuador, auspiciador de la presentación "atigrada", ya ha efectuado gastos correspondientes a propaganda, pero la cancelación es terminante.

La Federación Boliviana hizo llegar la autorización correspondiente, pero puntualizó que la responsabilidad es exclusiva del Club Strongest. De acuerdo a lo referido, la delegación debe retornar a nuestra ciudad mañana por la ...nación de Panagra.

Respecto a las próximas actuaciones de Boca Juniors, Deportivo Quito, se informó que las entradas serán puestas a la venta la próxima semana. Se dijo también que se cancelarán todas las entradas de Conaportes. A este ...debemos prevenir que por resolución expresa del Círculo de Periodistas Deportivos de Bolivia, esta entidad no permitirá un nuevo atropello, tal como aconteció en anteriores temporadas internacionales.

MORALES.— Eficinte entreala de medio campo, de The Strongest. La delegación atigrada retornaría mañana.

Elegiráse hoy al Presidente de la A.F.L.P.

Se cumplirá esta noche la Primera Asamblea Ordinaria de la Asociación de Fútbol con el propósito de conocer el informe de la gestión pasada y o elegir al nuevo titular.

La asamblea se realizará a las 20 horas, en el local que la entidad posee en la Calle Juan de la Diva. La Orden del Día contempla los siguientes puntos 1º— Lectura de la Memoria Informe del Presidente de la Asociación, Dr. Eduardo Sáenz García, correspondiente a la XII ª gestión. 2º— Proclamación de campeones del torneo de 1964. 3º— Lectura del Balance de la gestión fenecida. 4º— Elección del Presidente de la Asociación de Fútbol. 5º— Elección de los miembros del Tribunal de Penas de la institución. 6º— Designación de una Comisión Revisora de Contabilidad, que sea ajena a la Asociación.

BOLIVAR FELICITO A TH STRONGEST POR VICTORI

En su última reunión, efectuada el lunes en la noche, el Directorio del Club Bolivar resolvió designa al Gral. Alfredo Ovando Candia como Presidente Honorario, en mérito a su labor de aliento hacia la entidad. La designación correspondiente será ratificada mediante un oficio especial que será enviado al Gral. Ovando.

FELICITACION A THE STRONGEST

En la misma reunión el Directorio de la entidad informó que apenas concluido el match en Quito, entre The Strongest y Deportivo Quito, se cablegrafió a la delgación "atigrada" felicitándola por su victoria frente al campeón ecuatoriano. Se resolvió también que una comisión integrada por el Presidente, la Comisión de Fútbol y el abanderado de la institución, se hagan presentes en el Aereopuerto de El Alto para dar la bienvenida a la representación "gualdinegra".

NUEVOS SOCIOS

El directorio de Bolivar ...suelto que en el curso de los próximos días se abrirá el ...de Registro de Inscripción para nuevos socios que quieran registrarse en la entidad ...tribuir al resurgimiento de la institución.

LABOR SILENCIOSA

El nuevo directorio ...var trabaja silenciosamente ...cuamente en procura de ...nizar la entidad. Con ...tusiasmo y responsabilidad ...directorio se reúne con ...gularidad y hay mucho ...mo respecto a los planes ...ros que piensan ponerse ...cha en un tiempo más ...

RETORNO.— Jorge ...medio volante de Alianza ...dy que el lunes retornó ...nos Aires, luego de cumplir ...contrato con el club ...Vichera pidió agradecer ...rgentes "millonarios" ...atenciones que le dispensaron ...y a toda la afición porteña ...lo alentó.

SIGUEN LOS PROBLEMAS EN MATCHS DE ITALIA

A PESAR DE MEDIDAS ADOPTADAS POR LA LIGA

ROMA, 31 (AP).— En varias ciudades hubo hoy motines de aficionados al fútbol pese a nuevas reglas implantadas para obligar al público a exhibir mejor conducta.

En Lodi, cerca y al norte de Milán, estalló el desorden cuando un partido entre los equipos de tercera liga Fanfulla y Biellese concluyó empatado a un gol.

En Bisceglia, cerca de Bari, en el sur del país, un partido entre los equipos Bisceglia y Fermana, de la cuarta liga, concluyó en motín cerca del final del segundo tiempo cuando el club local iba perdiendo por 2-0.

Cuando el juego en Lodi concluyó, 500 aficionados se pusieron de pie, derribaron una baranda de hierro y la lanzaron al campo.

Los jugadores, el árbitro y los guarda-líneas huyeron y se refugiaron en los cuartos de vestirse. Un pelotón de emergencia de la Policía salió para Lodi de Milán, a 32 kilómetros de distancia, para reforzar a 20 policías que luchaban para impedir que la turba derribara las puertas de los cuartos de vestirse.

Los enfurecidos fanáticos tardaron dos horas en dispersarse. Un policía resultó lesionado.

Los fanáticos de Bisceglie ni siquiera esperaron a que terminara el encuentro.

En momentos en que el equipo local estaba a punto de ser dejado en cero tantos, una decisión del árbitro fue la chispa que prendió la mecha del resentimiento. Los fanáticos arrojaron piedras, botellas y cuanta cosa encontraron a mano, contra los jugadores en el campo.

AMERICA DE RIO SE IMPUSO POR 5-4 AL CLUB DE GUADELOUPE

POINT A PITRE, Guadeloupe, 2 (AP).— El América de Río de Janeiro derrotó ayer a Guadeloupe por 5 - 4.

Desire, de Gaudeloupe, abrió la anotación al primer minuto y Zezinho empató a los 5. Francillette dio nueva delantera al equipo local a los 33 y el mismo Francillette anotó el tercero. Pero los brasileños reaccionaron y a los 44 Pedro con tiro libre redujo la ventaja a 3-2, anotación con que terminó el primer tiempo.

Pedro empató a los 53 y Cónsul dio la ventaja por primera vez a los visitantes a los 57; Zezinho puso la anotación 5-3 a los 75. Desire hizo el último gol del Guadeloupe.

I. ALTAFINI FUE CONTRATADO UN AÑO POR MILAN

MILAN, 2 (AP).— El Milán anunció hoy que José Altafini fue contratado nuevamente por un año.

El anuncio no da mayores detalles, pero los informantes dicen que el as brasileño ganará siete millones de liras (11.000 dólares) y todas las bonificaciones que se han dado a los jugadores desde que empezó la temporada en septiembre.

71 PAISES PARTICIPAN EN TORNEO POR LA COPA RIMET

EUROPA CLASIFICA 9, AMERICA 4 Y AFRICA - ASIA 1 TEAM

Tal como habíamos prometido, iniciamos hoy la publicación de una serie de notas relacionadas a la disputa de la 8a. edición de la Copa Jules Rimet y a nuestro concurso "VIAJE GRATIS AL MUNDIAL", cuyas bases se darán a conocer próximamente.

Son 71 los países que protagonizarán la 8a. edición de la Copa Jules Rimet. De esos 71 países, dos ya están clasificados: Inglaterra por ser país sede y Brasil por ser el actual campeón mundial. Europa clasificará 9 finalistas, América del Sur 3, América del Norte y Central 1, totalizando los 16 equipos que deben estar presentes en Londres entre el 12 y el 30 de julio para la fase final del torneo mundial de fútbol. He aquí los grupos:

1) Bulgaria, Bélgica e Israel. Comenzará su actividad en mayo.

2) Alemania Occidental, Suecia y Chipre. Ya se jugó un partido: Suecia 1, Alemania 1.

3) Yugoeslavia, Francia, Luxemburgo y Noruega. Francia tiene ya dos victorias. El 18 de abril enfrentará a Yugoeslavia en match decisivo.

4) Checoeslovaquia, Portugal, Rumania y Turquía. Portugal venció a Turquía por 5 a 1.

5) Suiza, Irlanda, Holanda y Albania. Holanda tiene tres puntos en sus dos primeros partidos y juega con Irlanda en Belfast el 17 de marzo.

6) Hungría, Austria, Alemania Oriental. Inician su grupo el 6 de abril.

7) Rusia, Dinamarca, Gales y Grecia. Puntea Grecia con victorias sobre Dinamarca y Gales.

8) Italia, Escocia, Polonia y Finlandia. Escoceses e italianos han vencido a Finlandia en los primeros matchs.

9) España, Eire y Siria. España es favorito.

Grupo 10) Inglaterra.

AMERICA DEL SUR

Grupo 11.— Uruguay, Perú y Venezuela. 12) Chile, Colombia y Ecuador. 13) Bolivia, Argentina y Paraguay. Grupo 14 Brasil.

AMERICA DEL NORTE Y CENTRAL

Grupo 15. — A) Cuba, Jamaica y Guayana Holandesa. B) Surinam, Trinidad y Costa Rica. C) México, Estados Unidos y Honduras.

ZONA AFROASIATICA

Grupo 16.— A) Ghana y Guinea. B) Sudán y Camerún. C) Túnez, Argelia y Liberia. D) Marruecos, Senegal y Malí. E) Etiopía y Gabón. F) Egipto, Libia y Liberia.

Una de las bases de nuestro concurso será acertar la clasificación de los 16 equipos que lleguen a la final de Londres en 1966, de ahí la importancia de este cuadro que presentamos. Los aficionados deben seguir paso a paso la campaña de cada uno de los participantes en las eliminatorias para formarse una idea de lo que pueda suceder en los tramos finales y una vez que aparezca nuestro cupón enviar las soluciones respectivas. Además, deberán acertar los resultados del grupo eliminatorio Nº 13 en el que participan nuestro seleccionado junto a Paraguay y Argentina.

MINISTERIO DE HACIENDA

Convocatoria a propuestas

CONSTRUCCION DE MESONES DE HORMIGON REVESTIDO CON MARMOL Y ACABADOS CON PERFILES DE ALUMINIO, EN EL EDIFICIO DEL MINISTERIO EN LA CALLE BALLIVIAN

Habiéndose declarado desierta la convocatoria de fecha 11 de enero, se convoca por segunda vez a propuestas para la construcción de mesones de hormigón armado revestido de mármol y acabados con perfiles de aluminio, en el interior del nuevo Edificio del Ministerio de Hacienda, situado en la calle Ballivián de esta ciudad, de acuerdo a los planos y pliego de especificaciones, que se entregarán a los interesados en las oficinas de la Dirección Nacional de Arquitectura y Urbanismo, 6º piso del Edificio La Urbana, avenida Camacho esquina Bueno.

Las propuestas deberán ser presentadas en la Sub-Secretaría del Ministerio de Hacienda hasta horas 15 (quince) del día jueves 11 de febrero de 1965, con las formalidades que exige la Ley.

La Junta de Almonedas entrará a considerar las propuestas presentadas, cualquiera que sea su número.

La Paz, 2 de febrero de 1965.

Oscar Ortiz Avaroma
SUB-SECRETARIO DE HACIENDA