CENTRAL DE BOLIVIA

Loción RESTAURADORA Vitabel
discreta-eficaz-progresiva
VUELVE EL CABELLO A SU COLOR NATURAL

PRESENCIA

AÑO XIII — Nº 2.362 — LA PAZ, (BOLIVIA) MIERCOLES 27 DE ENERO DE 1965 — EDICIONDE 8 PAGINAS — $b. 0.50

SALUD Y ALEGRIA PARA LOS NIÑOS
RIN CHIQUITO
FABRICADO ESPECIALMENTE PARA LOS NIÑOS
SABOR AGRADABLE
CURA LOS DOLORES DE MUELAS Y OIDOS, GRIPE Y MALESTARES. INOFENSIVO

E ANUNCIA AMNISTIA PARCIAL ARA ANTES DE LAS ELECCIONES

El Ministro de Gobierno, a tiempo de abandonar ayer el Palacio, anunció que la Jun- a dictará el Decreto de amnistía política para los confinados en Apolo y para "las perso- nas que teniendo incordios en la conciencia se sintieran perseguidos". El Tcnl. de Avia- ión Oscar Quiroga Terán anunció que dicha amnistía será dictada antes de las elecciones e Septiembre.

Aclaró que en esta amnistía no se contemplan aquellos casos en los cuales existen ccionts judiciales por delitos económicos o criminales cometidos por personajes del ré- gimen depuesto.

ASHINGTON

3 de febrero viajará a los U. el titular de Economía estiorar créditos de desa- promedios a Bolivia. El Ju- próximo, el Tcnl. Julio San- Cotia reunirá a la prensa formar sobre el diagnósti- económico del país. Al respon- una pregunta de la prensa, ular de Economía manifestó e realizan consultas a Esta- Unidos para modificar el de- de 22 de agosto de 1963, en de que el país del norte o- un crédito de 12 millones de al comercio boliviano, paga- en 40 años con diez años de a. Añadió que el comercio de ación se inició cuando el to en cuestión fue aprobado.

ATEGORIZACION LAS MINAS

Cnl. Juan Lechín Suárez, idente de Comibol, informó que en las minas ha entrado er vigencia el plan de recategoriza ciones, implantado en mayo de 1964. Este plan dijo tiene el fin de "standarizar" los sueldos y sa larios al margen de otros benefi cios que, por concepto de bonifica ciones y otros, reciben los trabaja dores. Añadió que cada distrito minero cuenta con un plan espe cífico y que en el caso de Colqui ri han surgido algunos defectos que serán estudiados por el grupo asesor, la FSTMB y el Sindicato de Colquiri. A criterio del Cnl. Lechín, el pedido de aumentos sa lariales que han presentado los mi neros, deberá ser considerado en nivel de Gobierno.

COMISION ELECTORAL

Jesús Lijerón Rodríguez, Mario Rolón Anaya, Juan B. Arze y Víctor Hugo Mendizábal, integrantes de la Comisión que elaborará el Estatuto Electoral, visitaron al Presidente de la Junta. Le agra decieron la designación y prome tieron realizar su trabajo con res ponsabilidad.

REUNION DE GABINETE

El Ministro de Hacienda, Cnl. Carlos Alcoreza Melgarejo infor mó a la prensa que hoy el Gabi nete aprobará el Presupuesto Ge neral de la Nación para 1965. In dicó que el Presupuesto alcanzará a la suma de 720 millones de pe sos bolivianos, el mismo que con templa un aumento de 90 millo nes de pesos bolivianos más que en 1964, gestión en la que el Pre supuesto alcanzó a $b. 630 millo nes.

El Ministro dijo que los renglo nes de Educación, Obras Públicas y Defensa, en ese orden, son los que registran aumentos en razón de sus necesidades. "El espíritu — dijo— de la Junta es contar con un Presupuesto real que contem ple todos los gastos que debe a frontar el Gobierno". Añadió que en este Presupuesto se ha previs to el pago de $us. 5 millones que por concepto de regalías, debe cancelar la Comibol al Estado, he cho que está sujeto a la fluctua ción del precio del estaño.

CODIGO MINERO

El Ing. Roberto Arce, Asesor General de la Junta, informó que hoy se presentará el informe de recomendaciones del problema mi nero - económico del país. Este informe incluye proyectos del nue vo Código de Minería, Reforma Tributaria de los minerales y una ley que promueve la industria mi nera. La gestión se celebrará ma ñana con el Gral. Barrientos Jun tamente con el Presidente de Co mibol y el titular de Minas.

L 8 DE FEBRERO COMIENZA L AÑO ESCOLAR

La Jefatura Escolar dispuso para el 8 de febrero próximo la nicialación de las labores escolares. El día 4 se procederá a la inauguración. Del 3 al 8 de febrero se realizarán los exámenes de desquite.

A partir de hoy y durante tres días, las autoridades educati- vas examinarán las listas docentes.

Con relación al problema del excedente de alumnos, el Jefe del Distrito Escolar dijo que se está estudiando la apertura de cursos paralelos tanto en escuelas como colegios. Dijo que algu- nos padres de familia insisten en la inscripción de sus hijos en determinados establecimientos, hecho que provoca la consiguien- te congestión de alumnado; en cambio, en otras zonas se siguen recibiendo inscripciones.

Esa autoridad educativa emitió un comunicado advirtiendo a los maestros y personal administrativo que han sido nombra- dos en 1964, la obligación que tienen de presentar sus expedien- tes a la comisión revisora. Esta comisión será la que en última instancia se pronuncie sobre la continuidad o cambio del funcio- nario que no llene los requisitos exigidos por el Código de Edu- cación.

EL CANCILLER de la República Cnl. Joaquín Zenteno A. estampa su nota de condolencia por la muerte de Sir Winston Churchill, en el libro que para ese fin ha abierto la Em- bajada Británica.

Numerosas personas se hicieron presentes ayer en di- cha representación diplomática para dejar escrita su admi- ración de quien representará para amigos y enemigos el sím- bolo de la lucha por la paz.

El sábado se oficiará una misa de Requiem en la Cate- dral Metropolitana, homenaje que ofrecerá la Junta Militar de Gobierno en memoria del ilustre personaje.

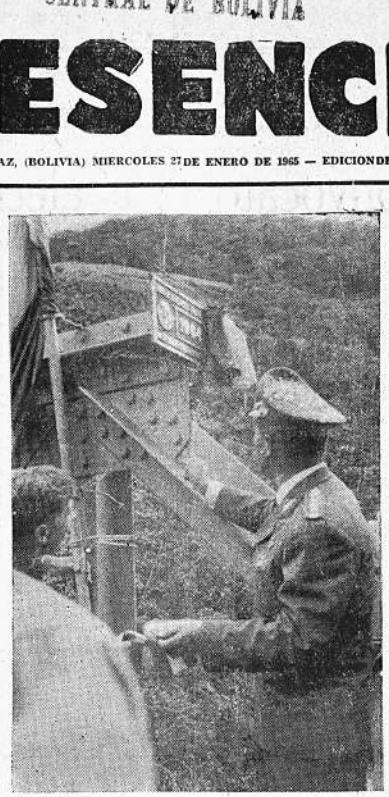

EL GRAL. RENE BARRIENTOS ORTUÑO descubre la pla ca conmemorativa del puente construido en la región del Choro a 129 Kms. del camino La Paz-Caranavi. La estructu ra metálica fue donada por USAID y el costo total de la obra alcanzó a la suma de Sb. 237.287.53

Universidades insisten en su autonomía económica

El Rector de la UMSA, Ing. Hu go Zárate, acompañado de los di rigentes de la CUB y FUL sostu vieron una reunión con el Presi dente de la Junta, el Gral. Al fredo Ovando, el Ministro de De fensa, y el asesor general de la Junta, el Ing. Roberto Arce.

En la ocasión, los visitantes pre sentaron un petitorio de mejoras económicas a las Universidades, consistentes en la aceleración de los estudios de proyectos de leyes. Estos tienen la finalidad de crear nuevas fuentes de ingreso para las universidades, consolidación de las ya existentes y creación de nuevos impuestos sobre cigarrillos y encendedores importados.

El punto sobresaliente del plie go consiste en reiterar a la Junta el pedido de otorgar autonomía e conómica total a las universidades del país con la adopción del siste ma porcentual y la recaudación directa de los impuestos a cargo de los tesoros universitarios, en lu gar de ejecutarse como en la ac tualidad a cargo del Tesoro de la Nación. Manifestaron los visitan tes que la autonomía económica de las Universidades fue suprimi da con la Ley de Estabilización Monetaria; las universidades con sideran que la autonomía es la ba se para el desarrollo cultural de las casas superiores de estudio.

También plantearon la consoli dación de la transferencia del edi ficio Becker para destinarlo al alojamiento de los residentes uni versitarios que llegan del interior para cursar estudios en la UMSA. Este edificio está ubicado en la Av. 6 de Agosto esquina Cordero.

Remates en la Aduana desde lunes próximo

A partir de la próxima semana, la Aduana Distrital de La Paz iniciará el remate de las merca derías decomisadas y rezagadas re spondientes a diciembre y enero.

Las mercaderías rezagadas su man más de 100 lotes.

En los últimos dos meses, la mercadería decomisada —que in gresaba ilícitamente— es mucho mayor que la decomisada por el mismo concepto en diciembre de 1963 y enero de 1964.

HOMONIMO

Se ha presentado en nuestra redacción Alfredo Peñaranda Cazazola, maestro rural del Dis trito de Potosí, quien manifes tó que nada tiene que ver con dirección de sindicatos campe sinos ni ha pertenecido jamás a organizaciones de este tipo. Dijo que las publicaciones re gistradas sobre la expulsión de Alfredo Peñaranda, de la Fede ración de Campesinos, trátanse de un homónimo.

Convencionales de FSB visitaron romería tumba de Oscar Unzaga

Con una romería a la tumba de Oscar Unzaga de la Ve ga, inició Falange ayer las jornadas de la convención nacio nal que realiza en esta ciudad y cuya ceremonia inaugural se cumplió el lunes en la tarde. Simultáneamente, cuatro conferencias de dirigentes de otras tantas organizaciones fa langistas fueron también inauguradas; deliberarán en for ma paralela a la convención.

ROMERIA

Apróximadamente ochocien tos falangistas marcharon en la mañana de ayer al Cemente rio General, desde su secretaría de la avenida Montes, para de positar ofrendas florales y ren dir homenaje a su jefe y fun dador Oscar Unzaga de la Ve ga.

Correspondió pronunciar una oración fúnebre ante la tumba de Unzaga a Gustavo Stumpf Belmonte.

Igualmente se rindió a la ma dre del jefe falangista, Señora Rebeca de la Vega viuda de Un zaga. Oscar Gutiérrez Roca dio lectura a la nómina de falangis tas que murieron en la lucha de doce años contra el régimen del MNR, que suman 73.

COMISIONES

La XIII Gran Concentración de Falange organizó ayer las 17 comisiones que funcionarán a lo largo de esta semana, las cua les son: de Línea Política, Doctrina, Organización, Política Internacional Agricultura y Gana dería, Planificación, Desarrollo Económico Minas, Petróleos y COMIBOL, Reforma Agraria; Po lítica Hacendaria, Política Social, Gobierno y Justicia, Economía y Comercio, Salubridad, Obras Públicas; Educación y Prensa y Propaganda.

A partir de las 14 horas se reunieron las comisiones, las cuales funcionarán hoy y mañana en la tarde. El jueves, a partir de las 14 horas, la con vención falangista reunirá a la primera sesión plenaria. El vier nes y sábado habrá otras ple narias, para clausurarse esa a cambiea política el sábado en la tarde.

CONFERENCIAS

Simultáneamente con la con vención falangista, fueron inau guradas ayer las Conferencias de Maestros de FSB, de Juven tudes, de Mujeres y de Campe sinos.

DELEGACIONES

Un total de 1.510 delegados procedentes del exterior e inte rior de la República asisten a la XIII Gran Concentración de Falange. La distribución de de legaciones acreditadas tanto a las conferencias de sectores co mo a la convención misma, es como sigue: 450 delegados cam pesinos y provinciales, 295 obre ros, 227 mujeres, 178 delegados de las juventudes, 120 profesio nales y 300 delegados políticos que representan a ese partido por los diferentes distritos del país como del extranjero.

Se mantendrá el precio de carne

La Alcaldía ha dispuesto que el precio de la carne se mantenga en 6 y 7 pesos bolivianos el kilo de hueso y de pulpa, respectiva mente, que son los mismos que ve nían rigiendo desde el 4 de no viembre, habiendo instruido a la Policía Urbana para que controle en forma más efectiva el expen dio y precios en los mercados pú blicos.

Desde mediados de la pasada semana ha podido advertirse una alarmante escasez de carne de va cuno en los mercados. Los vende dores, ante la demanda del públi co, simultáneamente elevaron los precios y desde el sábado pod notarse la agudización de la esca sez de carne y paralelamente el aumento de precios, que ahora se ha extendido a otros productos de consumo.

Tanto la Municipalidad como las empresas de transporte de car ne, explicaron que la escasez se debe a que el mal tiempo ha im pedido que los aviones comercia les traigan carne del Beni. La po ca que existe en los mercados pro viene del Altiplano.

La grave situación planteada para las amas de casa se ha visto agudizada por la falta de control municipal en los mercados. Los agentes de la Policía Urbana, se gún se ha denunciado y compro bado por redactores de este dia rio, no efectúan la vigilancia so bre los puestos de venta y el pú blico no tiene donde acudir cuan do se ve obligado a pagar los ele vados precios que les exigen los comerciantes, ante los cuales se aglomera la gente en su afán de adquirir carne.

EL GOBIERNO ENCARARA NUEVA POLITICA MINERA

REVISION DEL CONTRATO SOBRE LA MINA MATILDE.— ENTIDADES MIXTAS PARA EXPLOTAR YACIMIENTOS NUEVOS.—

Una nueva política minera de verdadera promoción económica de la industria extractiva, proyecta realizar el gobierno. Dentro de este programa, se da especial atención a los yacimientos mineros aún sin explotar. Es probable que ello implique una total revisión del contrato con los consorcios japoneses sobre la explotación del zinc de la Mina Matilde, llamamiento a nueva licitación para explotar estos yacimientos o, finalmente, una explotación mixta entre el Estado y entidades extranjeras, o que los trabajos los realice exclusivamente la Corporación Minera de Bolivia. Esta probabilidad cuenta con el asentimiento de la compañía interesada.

UTILIDADES

Fuentes responsables nos dieron la información. Entre otras cosas, se afirma que en un lapso de aproximadamente 15 años, los yacimientos de zinc de la Mina Matilde podrían producir una utilidad calculada en 15 ó 20 millones de dólares. Matilde significa una inversión que no ofrece riesgo alguno; sus posibilidades de explotación son muchas, dada la magnitud de las reservas conocidas.

También se tiene en cuenta para aplicar este criterio, los yacimientos sin explotar, como los de hierro de Mutún.

El gobierno considera que, siendo factible cualquier inversión porque ella generará grandes utilidades, es posible la explotación por parte del Estado exclusivamente. Esto en lo que se refiere a los yacimientos de Mutún y Matilde. Entonces el Estado no tendría que compartir los beneficios logrados de la explotación y obtendría el 100 por ciento de las ganancias, presumibles si se cuenta con una buena administración.

LICITACION

Es probable que el gobierno determine revisar en su integridad el contrato con consorcios japoneses sobre la Mina Matilde. En este contrato, se indica que se entregará a Bolivia el 51 por ciento de las utilidades. El gobierno exigiría un 64 por ciento, por lo menos. Por otra parte, también se ha decidido llamar a nuevas licitaciones a compañías extranjeras. Se indicó que la empresa particular está de acuerdo y que ya han manifestado su deseo de explotar los yacimientos de zinc cuatro o cinco entidades extranjeras.

CREDITO

Tampoco se descarta la posibilidad de que Bolivia sola explote por su cuenta y riesgos los yacimientos de zinc de Matilde. Mas, para ello se necesita de capital. Al respecto, hay gestiones adelantadas para que organismos del exterior financien la inversión.

El Gobierno, sin embargo, podría tener que encarar dos problemas: la estabilidad política y la sindical, factores que condicionan una buena administración.

NUEVO CRITERIO

En resumen, el nuevo criterio del gobierno sobre las minas no explotadas es el siguiente: 1) Formación de corporaciones mixtas. 2) Arrendamiento. 3) Pagar a una compañía q' administre las empresas contratando el personal. 4) Operaciones realizadas íntegramente por la Comibol en base a créditos del exterior.

Sobre las minas nacionalizadas todavía no se ha definido nada concreto. Se estima que antes de iniciar cualquier proyecto o de pensar en una nueva estructura en la Comibol, es necesario que las minas del Estado estén normalizadas social y económicamente.

Mesa redonda de periodismo presidirá hoy G. Gutiérrez

Ha despertado expectativa, entre los periodistas, la conferencia-mesa redonda que ofrecerá hoy el Director Gerente del Centro Técnico de la SIP, Guillermo Gutiérrez V. M., quien se halla en La Paz por pocos días.

El acto ha sido organizado por la Asociación de Periodistas y participarán en él ejecutivos, redactores, miembros de los departamentos de publicidad y circulación y jefes de talleres de los cinco diarios de La Paz.

En su calidad de Director Gerente del prestigioso centro de la Sociedad Interamericana de Prensa, —que fuera Director Gerente de "La Razón"— ha organizado y dirigido numerosos seminarios de formación y perfeccionamiento de periodistas de América Latina, ganándose con ellos la admiración de grandes diarios de América del Sur y Estados Unidos.

La conferencia-mesa redonda, a la que han sido invitados todos los periodistas activos de La Paz, se realizará en el Club de La Paz a las 15.00 horas.

UN MILITAR FUE DESIGNADO EMBAJADOR DE LOS EE.UU.

DIPLOMATICO PARAGUAYO ENTREGO MENSAJE DE STROESSNER AL GENERAL BARRIENTOS

El Canciller de la República anunció a la prensa, que ayer el Gobierno boliviano ha solicitado el respectivo "agreement" para el nuevo Embajador de Bolivia designado ante el Gobierno de los Estados Unidos. No quiso revelar el nombre del personaje designado, pero PRESENCIA se informó en fuentes responsables que un militar ha sido designado en el nuevo cargo. Actualmente la Embajada de Bolivia en Washington está a cargo del señor Guillermo Scott.

CONSUL HONORARIO

Luis R. Ramírez, designado cónsul honorario de Bolivia en las Filipinas, se desdobló ayer del Presidente de la Junta Militar, para asumir su cargo.

CASO SAN ROMAN

Fermín Dos Santos, Encargado de Negocios de la República del Paraguay en Bolivia realizó ayer una visita al General Barrientos. En la oportunidad entregó un mensaje especial remitido por el presidente Alfredo Stroessner para el Presidente de la Junta Militar. El diplomático paraguayo dijo que ignoraba el contenido de dicho documento.

Sin embargo, se informó en círculos diplomáticos, que el mensaje tiene relación con la situación jurídico-legal suscitada por el asilo de dos personajes bolivianos requeridos por la justicia; son Claudio San Román y Adhemar Menacho.

Finalmente, el Tcnl. Joaquín Zenteno Anaya, titular de Relaciones Exteriores, manifestó a la prensa, que había visitado al Embajador de Gran Bretaña para expresarle a nombre de Bolivia, su condolencia por el deceso de Winston Churchill.

BARRIENTOS SALUDA A VALLEGRANDE POR NUEVO ANIVERSARIO

El Presidente de la Junta Militar, René Barrientos, ha enviado al pueblo de Vallegrande, el siguiente mensaje:

"Al celebrarse un nuevo aniversario de la gloriosa Provincia de Vallegrande, me une al sentir de los nobles hijos de esa tierra, formada de tradición heroica, esfuerzo honesto y esperanza patriótica. En nombre de la Junta Militar de Gobierno que presido, formulo votos porque el conjunto de su pasado de lucha se levante una fraterna afirmación de fe y recuperación nacional.

Lamento, al mismo tiempo, que ineludibles ocupaciones inherentes al cargo que ocupo, me obligan a no aceptar esta vez las cordiales invitaciones que me hizo llegar el pueblo de Vallegrande a través de sus organismos representativos, para visitarlo en esta oportunidad".

EL PRESIDENTE de la Junta inaugura el Puente de San Pedro a 130 kms. del camino La Paz-Caranavi, el mismo que permitirá el acceso al comercio de productos de 36 colonias organizadas a lo largo de esta zona. Los campesinos del lugar, desean que el camino Choro - Incahuara pueda finalizar en las orillas del Río Zongo. La construcción del puente tuvo un costo de Sb. 170 mil. La supervisión de los trabajos a cargo de la CBF. La construcción del camino San Pedro Incahuara a cargo de la Empresa Giovani De Col, tiene un costo de Sb. 800 mil. Además este puente dará acceso a toda la región de Broncini, ocupada por comunidades campesinas recientemente establecidas. La obra fue financiada con aportes de la Alianza para el Progreso.

BOLIVIOGRAMA

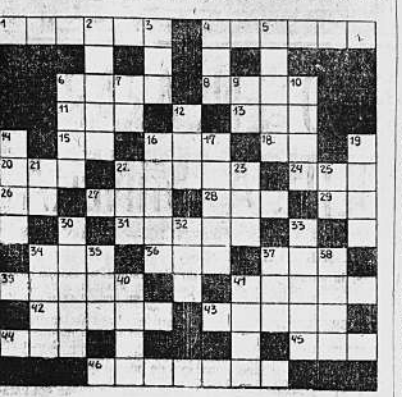

HORIZONTALES

- Apellido de la señorita elegida en fecha 23 del actual, Reina de la Asociación de Natación.
- Apellido del Presidente de la Asociación de Periodistas de La Paz.
- Capital de la provincia José María Linares, del Departamento de Potosí.
- Llámase así una Institución Nacional de Seguridad Social.
- Prefijo que significa contra, sobre o de nuevo.
- Artículo determinado. (Pl.).
- Genitivo, dativo, acusativo y ablativo del pronombre de segunda persona, para ambos géneros, singular.
- Apócope de casa.
- Nota musical.
- La duración de las cosas eternas.
- Apellido de uno de los Vocales que integran la Comisión encargada de redactar un proyecto de Ley Electoral, de acuerdo al Decreto Supremo aprobado en fecha 24 del actual.
- Persona encargada de criar o educar a un niño.
- Conjunción copulativa que denota negación.
- Las tres primeras letras de la palabra con que se denomina el conjunto de partidas en una cuenta o en el libro mayor, donde se sientan los débitos.
- Alabanza.
- Terminación verbal.
- Apellido del Tenl. de Servicios, dado de baja por estar involucrado en los daños económicos causados al Estado; según la última Orden General de las FF. AA.
- Nominativo y vocativo del pronombre de segunda persona, para ambos géneros y números.
- Correr, jugar, en inglés.
- Equivale a un millón de bolivianos.
- Elevada cordillera del Departamento de Potosí.
- Apellido del general francés que, durante la Presidencia de don Ismael Montes, vino a Bolivia a la cabeza de una misión militar francesa, encargada de reorganizar el ejército boliviano.
- Medio zaguero del equipo de fútbol de Primera "A" del club Universitario de la ciudad de La Paz.
- Apellido del padre religioso que, durante el Coloniaje, fue gran protector de los indios, obtuvo la abolición de la esclavitud.
- Tranquilidad y sosiego del ánimo.
- Hogar.
- Calificativo con el que se ha premiado un acto de honradez del Sr. Víctor García, durante el almuerzo-tribuna de la Asociación de Periodistas.

VERTICALES

- Capital de la provincia Quijarro del Departamento de Potosí, fundada el 11 de junio de 1889 por el ex-Presidente Don Aniceto Arce.
- Tejido tosco de lana para mantas y prendas de abrigo. Adverbio latino que significa así, se emplea para dejar constancia de que una cita es textual.
- Cachuela compuesta de bancos y situada sobre el río Mamoré, distante 10 Kms. de la boca del río Beni.
- Lago situado en la provincia Ballivián del Departamento del Beni.
- Símbolo químico del sodio.
- Contracción.
- Uno de los cinco continentes en que se divide el mundo.
- Lo contrario al bien.
- Departamento de Bolivia que limita al N. con el Depto. de Pando y la Rep. del Brasil; al S. con los Deptos. de Cochabamba y Santa Cruz; al E. con la Rep. del Brasil y el Depto. de Santa Cruz y al O. con el Depto. de La Paz.
- Siglas de una ex-organización obrera, adicta al régimen de Paz Estenssoro.
- Nombre de uno de los siete sabios de Grecia.
- Repetido, llámase así un famoso conjunto folklórico boliviano, integrado por Pepita Cardona y Tito Yupanqui.
- Percibí por los ojos.
- Apareja de mallas para pescar o cazar.
- Impar.
- Interjección familiar con que demostramos recordar algo o caer en ello, o no hacer caso de lo que se nos dice.
- Guardavallas del equipo de fútbol de Primera "A" del club Chaco Petrolero, de la ciudad de La Paz.
- Agente físico que ilumina los objetos y los hace visibles.
- Competidor, adversario.
- Acreditada industria farmacéutica establecida en la ciudad de La Paz.
- Naturaleza o esencia.
- Período de treinta días.
- Herida, ofendida, dañada.
- Desembarazado y libre.
- Prestigiosa industria textil boliviana.

SOLUCION AL ANTERIOR BOLIVIOGRAMA

29 SACERDOTES Y 56 SEMINARISTAS DE VERONA IRAN A AMERICA LATINA

Verona, Italia (NA). — 29 sacerdotes y 56 seminaristas teólogos del Seminario de Nuestra Señora de Guadalupe para América Latina, de esta ciudad, han sido destinados a 39 diócesis latinoamericanas.

Siete irán a las diócesis de Matamoros, Tampico y Tapachula en México; cinco a Caracas en Venezuela; 46 van a 21 diócesis del Brasil; uno a la diócesis de Tarma en el Perú; ocho a las diócesis de Canelones, Florida, Melo y Mercedes en Uruguay y 18 a las diócesis de Bahía Blanca, Comodoro Rivadavia, Lomas de Zamora, Neuquén, Reconquista, Sáenz Peña, San Luis, San Rafael y Santiago del Estero en Argentina.

Influencia infantil organizada en el Japón

Tokio (NA). — En los últimos años la tendencia al crimen organizado es la principal característica de la delincuencia infantil en el Japón y uno de los problemas que más preocupan a los educadores, señala un boletín publicado en esta ciudad.

En 1963 se registraron 163 casos de violentas perpetrados por alumnos de escuelas primarias y secundarias. Un total de 1.695 alumnos de esas mismas escuelas se vieron envueltos en casos de violencia contra sus profesores y 17.000 niños en edad escolar pertenecen a bandas, de las que la menos que puede decirse es que están corrompidas.

Los partidos muestran conformidad con la convocatoria a elecciones

PRESENCIA ofrece a continuación la opinión expresada por los jefes políticos en relación a las dos siguientes preguntas: 1) Cuál es la opinión de su partido sobre la convocatoria a elecciones? 2) Su partido está de acuerdo con que tres delegados represente a todos los partidos en la comisión electoral?

Los partidos políticos, con excepción del Liberal, han aplaudido sin reservas la convocatoria a elecciones para el último domingo de septiembre hecho por la Junta Militar de Gobierno y han coincidido en señalar que esa medida constituye el paso fundamental para lograr la constitucionalización del país. Expresaron, empero, su disconformidad con la representación de sólo tres delegados por los partidos políticos, los cuales demandan el derecho de tener representación propia ante la comisión encargada de la redacción de la nueva Ley Electoral.

La convocatoria a elecciones para septiembre próximo, despejó la incógnita que significaba la permanencia de las Fuerzas Armadas en el gobierno. En tanto algunos partidos propugnaban la tesis de que los militares debían apresurar la realización de elecciones, otros y la opinión generalizada del hombre de la calle se inclinaban por la permanencia de las Fuerzas Armadas en el poder, para crear las condiciones necesarias de orden, paz, disciplina y retorno a las normas de moral y honestidad, como aspectos básicos para que el poder sea ejercido por un partido.

FALANGE

Mario R. Gutiérrez aplaudió la decisión de la Junta de Gobierno y dijo que FSB había solicitado la pronta realización de elecciones. "Se ha impuesto la tesis de Falange —comentó— y las Fuerzas Armadas cumplen una palabra de democratizar el país".

No se mostró conforme con la decisión de que tres delegados representen en la comisión electoral a todos los partidos. A este respecto dijo: "Cada partido tiene derecho a ser consultado".

SOCIAL DEMOCRATAS

Alberto Crespo Gutiérrez que ahora dirige la Unión Popular Demócrata Cristiana, dijo que la medida de gobierno "es un paso acertado que merece nuestro aplauso, porque es el primer paso que se da para constitucionalizar el país".

Opinó que los partidos deben reunirse para ponerse de acuerdo sobre la representación que deben llevar a la comisión electoral.

LIBERALES

Eduardo Montes y Montes dijo que el Partido Liberal hizo conocer su criterio sobre el problema electoral. Cabe señalar que se pronunció por la convocatoria a una Asamblea Constituyente. "Es un paso precipitado —dijo de la convocatoria a elecciones—, porque no se han creado los mecanismos apropiados".

"Cada partido debe tener su representante propio", opinó Montes sobre la conformación de la comisión electoral.

PIR

Ricardo Anaya, Jefe del PIR, dijo: "Es un paso acertado, porque contribuye a la aclaración del panorama político y a devolver la confianza a las gentes suspicaces que tenían temor de que el gobierno provisional pudiera prolongarse por un tiempo mayor al prudente. Resta saber ahora si los partidos se desenvuelven con la suficiente madurez de juicio para formarse en bloques que den una significación seria y responden a las corrientes de opinión. Si no hay esa tendencia a una consolidación de fuerzas, existe el riesgo de que se prolongue el presente período de confusión doctrinal e inestabilidad política".

Añadió que el PIR propondrá al Comité Revolucionario del Pueblo que propicie una reunión de partidos para la designación de representantes ante la comisión electoral y que apoyará el nombre de Guevara Arze en mérito a los puntos que expuso sobre el problema electoral que, dijo, son coincidentes con los de PIR.

PRA.

Walter Guevara Arze expresó disconformidad y dijo que hasta septiembre es imposible dotar al país de un buen registro cívico, sin el cual no pueden haber elecciones limpias. Admitió, empero, que la convocatoria aclara el panorama político y permitirá a los partidos tomar posiciones y organizarse en bloques.

Se mostró conforme con los nombres de las personas designadas para integrar la comisión electoral.

DEMOCRATA CRISTIANOS

Remo Di Natale dijo estar satisfecho con las disposiciones de la Junta y dijo que ellas constituyen una esperanza para que los bolivianos expresen su voluntad en las urnas. Señaló que da a los partidos oportunidad de formar alianzas y que el PDC ha iniciado consultas para reunir a su convención en Oruro, en la que se estudiarán las posibilidades de suscribir alianzas.

Consideró que cada partido debe tener su representación en los organismos electorales.

MNR.

El subjefe del MNR, Nuflo Chávez, dijo que era una demostración de la promesa hecha por la Junta Militar de constitucionalizar el país. Considera que el plazo es racional.

Subrayó que se respeta la vigencia del Voto Universal en la proposición de la Reforma Electoral; no puede retrocederse al voto calificado —dijo— se tiene que vivir la nueva realidad. A los bolivianos no solo les asiste el derecho, sino la obligación de velar por la buena conducción del país en forma democrática. Señaló que lo importante era evitar un posible escamoteo de la libre expresión del pueblo.

Chávez dijo estar conforme con la proposición del proyecto de introducir la papeleta multisigno y multicolor; dijo además que esta será una de las modificaciones fundamentales y que posiblemente se mantenga el resto de lo que establece el anterior Estatuto Electoral.

GARANTIA

Recalcó que en el momento de producirse las elecciones, el gobierno tiene que tener la suficiente capacidad moral de poder garantizar la pureza del sufragio, asumiendo una conducta imparcial y que no tenga compromisos directos ni indirectos con partidos políticos. Por más perfecta que sean las leyes —dijo Chávez— los mecanismos electorales y el gobierno tienen que garantizar el sufragio.

De otro lado, considera que en los organismos electorales sólo debe existir la necesaria representación de los partidos políticos, y no de la totalidad. Fundamenta que en esta forma se puede evitar una proliferación de aquellos pequeños grupos que solo tienen un membrete. Es partidario de las coaliciones políticas para identificar las corrientes políticas de derecha e izquierda. Por último anunció que en marzo podría realizarse la convención extraordinaria del MNR.

Toda la prensa norteamericana rindió homenaje a W. Churchill

Nueva York.— El New York Times" describió a Winston Churchill como "Una de esas raras figuras en la historia que son como rascacielos que emergen por encima de las construcciones meramente grandes".

"Usualmente la historia espera para reconocer los valores de sus dirigentes supremos, pero no hay necesidad de esperar en el caso de Churchill", afirma un editorial de "Times".

Toda la prensa de los Estados Unidos que han recibido homenaje al famoso estadista británico, que murió en Londres el domingo por la mañana.

"Un hombre como Winston Churchill hace que todo mundo sea parte de su vida, como si un poco de esa grandeza fuera compartida por cada uno de nosotros. Fue un motivo especial de satisfacción para los eludadanos de aquel país que Churchill fuese mitad norteamericano, al mismo tiempo que era un británico a plinitud. En ninguna parte del mundo, fuera de su tierra natal, Churchill será más sinceramente recordado que en los Estados Unidos", sigue diciendo el editorial del "Times".

Otros comentarios editoriales de periódicos de los Estados Unidos sobre la muerte de Churchill expresan lo siguiente:

"Washington Post":

"Winston Churchill está muerto, y así también una era en la historia del mundo. Y así también una parte de cada uno de los que vivimos en esa era. Lo lamentamos, pero no por él, cuya vida fue tan intensa; sino por cada uno de nosotros que sentimos un vacío mayor ahora que hemos perdido el vínculo con la grandes acontecimientos que Churchill presidiera. No veremos de nuevo a nadie como él.

"No puede uno llorar la muerte de un hombre como Churchill, pues no hay lugar al mismo tiempo en el corazón humano para el duelo y para la gratitud que debe sentirse por el hecho de que viviera".

"Filadelfia Inquirer":

"El héroe anciano que acaba de morir vivirá en Inglaterra por muchos años en los corazones y en el recuerdo de la humanidad. Winston Churchill se elevó por encima de su tiempo y su muerte es motivo de duelo no solo en la tierra que amó tanto y a la cual sirvió tan devotamente, sino en todo el mundo".

"Constancia y valor fueron hasta el último momento su escudo y su gloria. Winston Churchill ha dejado su huella de grandeza en nuestro tiempo".

"New York Herlad Tribune":

"Por una parte fueron los Churchill del Castillo Blenheim; por la otra los Jerome de Nueva York. Fue la mezcla feliz que le dio la apasionada dedicación a los esfuerzos por establecer los vínculos más estrechos posibles entre norteamericanos y británicos y al ardor y una fe que contribuyeron en mucho a mantener durante una intranquila paz la alianza que se formó durante la guerra. Aún más, dió a los norteamericanos el derecho de llorar como propio al hombre más grande de nuestro tiempo".

"Baltimore Sun":

"La vida de Churchill está escrita en la historia, solamente de su nación, sino también en nuestra historia en la de Alemania, la de Rusia y la del mundo. Desde Winston Churchill salió la civilización es decir mucho más difícil que la civilización pudiera salvar".

"New York Daily News":

"Con la muerte de Sir Winston Churchill, la Gran Bretaña y el mundo han perdido el más grande estadista de estos días... vivió y murió como un verdadero patriota".

"Newark Star Ledger", de Nueva Jersey:

"El señor Churchill elevó nueva estatura en el momento de crisis, aún cuando el gran estadista... había sido el pináculo de su vigor... Contribuyó como nadie más a la tarea de trazar el rumbo del mundo en su siglo. Cuántos pueden atribuirse honor?

"Boston Herald":

Dice en su editorial titulado: "Al rindose a la muerte de Sir Winston Churchill: "en medio en la historia y en la tradición de los pueblos de habla inglesa. Sir Winston Churchill contempló a la Gran Bretaña en el pináculo de su poder y la levó al pináculo de su gloria, cuando el poderío comenzado a desvanecerse, su fuerte personalidad más prolongó una era".

"A pesar de sus años en la Cámara de los Comunes, no había nada común en él. Dominó a la personalidad de Churchill. Tenía la sangre de grandes de Inglaterra y su fuerte corría esta sangre. Por sus venas que se convirtió en un símbolo de lo mejor de la Gran Bretaña".

Autoridades potosinas gestionan una subvención ante el Gobierno

La Municipalidad de Potosí confronta una grave crisis económica que le impide desarrollar programas de envergadura en beneficio de la Villa Imperial. Una de las causas para su déficit financiero se origina en la centralización de los impuestos —desde el inicio de la estabilización monetaria— causando un grave impacto económico en dicha Comuna.

Para realizar gestiones de carácter económico se encuentran en La Paz el jefe de la Comuna potosina Dr. Ricardo Behórquez Ramírez y el Tesorero Municipal señor Marcial Ortega. La misión que traen —según expresaron a PRESENCIA— es la de entrevistarse con las principales autoridades de la Junta Militar para informar en detalle acerca de la difícil situación en la que se encuentra la economía de esa Municipalidad. Estiman que una subvención de aproximadamente 400 millones de bolivianos puede conjurar diversos problemas, especialmente para el pago de expropiaciones de inmuebles que se hicieron para la apertura de nuevas calles.

El Dr. Bohórquez nos informa que entre sus proyectos figuran principalmente el de aguas potables, alcantarillado, adoquinado de calles y otras obras de inmediata ejecución. Explica que planteará al Ministro de Hacienda la necesidad de que Gobierno financie el estudio de un Plan Regulador que sería una obra de indudable beneficio técnico para conjurar muchos problemas urbanos. Destacó también la cooperación que recibe su despacho del Prefecto de Potosí, Cnl. Julio Pérez Chacón, quien con espíritu progresista está coadyuvando a la realización de una labor constructiva.

ESTAMPA DE GALICIA

Por RAUL ANDRADE
(Especial para PRESENCIA)

Serpentea el camino bordeando las menudas colinas y los pinares compactos fundidos en una sola masa de color verde—oscuro. El cielo, tupido y bajo, gravita sobre el paisaje. Un velo de agua envuelve la perspectiva en una como urna de cristal estriado. Se difuman los contornos de las cosas; las arboledas se internan en espacios sombríos y aparecen y desaparecen los perfiles borrosos de los caseríos. Detrás de ellos emergen sobre pilares zancudos, los hórreos, como cuadrúpedos sin sueño. La piedra humedecida por el agua deja crecer orlas de musgo. De las minúsculas chimeneas se desprenden hilazas de humo que ascienden hasta empalmar con las nubes. Al pie de hórreos y caseríos descansan con la lanza en el suelo, las carretas de ruedas de madera cubiertas de haces de heno y cestas de verduras. A la puerta de los caseríos se asoman al camino mascullando plegarias para que cese la llovizna, "el orballo", como lo denominan en su dialecto arcaico, las campesinas ancianas. El viento lacrimoso, sobre la frondosa verde, no altera casi nunca la enternecida atmósfera. Un solo tono gris circunda la comarca, que alguna vez el sol desgarra fugazmente.

* * *

Una fúnebre serenidad cuelga de los pinares. La atmósfera es velosta y secular, empañada y estremecida misteriosamente. Por senderillos escarpados se alejan las "meigas" silenciosas, el atado de leña a la espalda. Ramas y troncos desprendidos les sirven para sus menesteres cotidianos. En el hogar, el pote suspendido de una cuerda de esparto, se recalienta al rescoldo del fuego. Regresan los labriegos; hachas y enseres de labranza cuelgan del hombro; su existencia transcurre humilde y sin esperanza, entre cantos nostálgicos y duras realidades, poetizadas por el lejano son de una gaita escondido. La piedra y la hiedra duermen juntas con solidaria gravedad.

Un carretón se cruza en el camino, halado por pareja de bueyes. Tambalea el armatoste hundiéndose en los huecos de fango; los bueyes estiran los hocicos, dilujando los músculos bajo la piel luciente de agua, mientras los boyeros ayudan a salir del atascadero. Son fabriegos de piernas cortas y torsos macizos enfundados en chaquetas de paña. La colilla en los labios y la boina ladeada, se internan por el camino suavemente inclinado, silvando una "riveirana" detrás del carretón cargado de troncos húmedos. El ritmo del "orballo" es igual, pausado y casi imperceptible. La humedad lo envuelve todo, como una bruma sutil, velando el paisaje y los seres.

* * *

La aldea es un hacinamiento de piedras grises, de soportales en tinieblas, de escaleras de peldaños gastados. Las mujeres se agrupan en los portones, risueñas alguna vez, a relatar consejas y tararear canciones. Las callejuelas son empinadas y desiguales, bordeadas de murallas irregulares y bardales que se retuercen en el empeño inútil de darle un esquinazo al aire frío. En la tienda de vinos, labriegos y caminantes remojan la garganta en el agrio vinillo verde de la verde comarca; el vaho se confunde con el humo de los cigarros. Algún indiano exhibe su chaleco de terciopelo y sus leontinas de piedras exóticas. La aldea circundada de pinares y de bosques añosos permanece olvidada en una atmósfera de embrujo. En mitad de la plaza se levanta una fuente de tazones quebrados por cuyos intersticios el musgo trepa como una lepra verde. Cae el orballo con apagado dilapsión, tal como si la niebla le pusiese sordina. Sobre los tejadillos de las casas, cruces enanas entreabren sus brazos para espantar demonios voladores. La esquila de la iglesia pone sus puntos sus puntos suspensivos en la noche embozada de llovizna.

ANGELITO SPORT

TRIC Y TRAQUE

GUMERSINDO

EGOISTO

PRESENCIA

DIRECTOR: Hudson Cájias K.
CONSEJO DIRECTIVO: CO-DIRECTOR Y GERENTE: Alberto Bailey Gutiérrez. Juan Quirós, Alfonso Prudencio Claure, Jaime Huméres S., Horacio Alpásar P., Carlos Andrade Q.

La Paz (Bolivia), Miércoles 27 de Enero de 1965

Editorial

FECHA DE ELECCIONES

La Junta Militar de Gobierno, al fijar como fecha de elecciones el último domingo de septiembre, ha puesto fin a una serie de incertidumbres y discusiones; en cierto sentido, ha creado a los partidos políticos un compromiso a fecha fija, para que actúen de modo que la constitucionalización del país pueda obtenerse dentro de tales plazos.

Hay, sin embargo, algunas observaciones que hacer y que deben ser tomadas en cuenta por los partidos políticos, a fin de evitar discusiones posteriores que, lejos de aclarar el panorama nacional, concluyan enturbiándolo sin provecho para nadie.

La primera tiene que referirse a la fecha misma, que diversos grupos han considerado un tanto prematura, dada la desorganización que sembró el anterior régimen y el tiempo que llevarán los preparativos electorales. Pensamos que, en principio, la fijación de una fecha ha traído varios beneficios: aclarar las intenciones de la Junta, obligar a los partidos a dejar de lado discusiones inconsecuentes, encarrilar las actividades de los mismos hacia un objetivo concreto, establecer un límite temporal para las actividades de un gobierno que es de facto. Sin embargo, si los partidos demuestran, con un estudio serio, que la fecha ya establecida no da suficiente tiempo para realizar preparativos electorales adecuados, no creemos que la opinión pública ni la Junta Militar dejen de tomar en cuenta las sugerencias que se presenten. Pero los planteamientos deberán incluir puntos de vista fundados; por ejemplo, no la simple petición de que las elecciones se posterguen, sino también los justificativos de la petición; ofrecer, no será prudente pretender fechas completamente distintas a la establecida; una alteración de uno o dos meses, quizá no traiga mayores consecuencias; pero proponer postergaciones de medio año o más ocasionará mayores dificultades que beneficios.

Por otro lado, hay que insistir en un tema fundamental: El de la convocatoria a una asamblea constituyente. El tema de si la elección de presidente y vicepresidente se hará por voto directo o indirecto, corresponde a problemas importantes, pero de simple procedimiento. En cambio, el país necesitará contar desde el primer momento con una Constitución bien hecha, que incluya muchos aspectos novedosos, por ejemplo, el voto universal, el nuevo sistema de relaciones con la Iglesia, la Reforma Agraria, etc. Por otro lado, si hemos de juzgar por polémicas recientemente producidas, habrá que eliminar o reformar algunas disposiciones que se han ido incluyendo por simple tradición, sin un estudio adecuado, que hoy causan dificultades de interpretación en tan trascendental documento.

Por tanto, habrá que pensar en un tiempo dedicado a discutir y aprobar una nueva Constitución; tiempo no breve, a fin de que se proceda en tales actividades sin precipitaciones, con estudios previos que deberían iniciarse ahora mismo. Además, ha de pensarse seriamente en la posibilidad de que la Constituyente funcione antes de la posesión de los nuevos titulares del Ejecutivo, a fin de que ellos juren la nueva Constitución.

UNA OPINION SOBRE LA DEMOCRACIA CRISTIANA

¿Qué se entiende por principios políticos?

Por GUILLERMO GONZALEZ DURAN

—I—

DIVERSAS RUTAS DEL PENSAMIENTO POLITICO.— La humanidad tiene sobre sí la grande, responsable y perenne tarea de saber a dónde marcha y por qué caminos; ella, inmersa en la dinámica social, se ve impelida a elegir las mejores rutas posibles y a buscar sus objetivos, temporales o eternos, ha de que darse cuenta a cada instante de su destino. Los medios que tiene, para ello, son diversos. Las concepciones filosóficas, múltiples y contrapuestas, le presentan utopías y posibilidades.

El hombre aprende, unas veces, que no existe voluntad alguna por encima de la suya, que él el dueño de sí mismo; otras, que se halla subordinado a un mecanicismo universal o a un determinismo materialista absoluto, como el de la dialéctica marxista, aunque ésta sostiene, contradictoriamente, un relativismo, pretendiendo fundamentar una filosofía sobre estas bases, sin perjuicio de hablar de la miseria de la filosofía; por parecida vía, una corriente de pensamiento distinta, el positivismo, lo que resulta curioso, negando filosóficamente el valor de la filosofía (metafísica), considera como valedero solamente lo experimental; las posiciones consensualistas, unas, con Hobbes, rematan en el absolutismo despótico, otras, con Rousseau, en el liberalismo democrático sin que deba dejar de considerarse diferente éste del individualismo inglés; es, pues, propio de algunas doctrinas exaltar el individualismo, de otras, negarlo y colocar, por encima de todo, a la colectividad. Hay algunas que consideran la esclavitud (sobre todo en la Antigüedad), como un hecho natural; otras, que señalan a determinadas razas o pueblos, como a superiores, privilegiados o elegidos.

Ha tenido que conocer la Historia, no sólo la pretensión de superioridad de unas razas sobre otras, sino de unas castas y clases sobre otras, viniendo así a darse las formas políticas de la aristocracia, la mesocracia, la democracia y oclocracia (gobierno de la chusma), sin perjuicio de que las influencias religiosas, económicas y técnicas hayan impuesto la teocracia, la plutocracia y últimamente busquen el triunfo de la tecnocracia, o atiendan a tipos de predominio clasista, como el de la dictadura del proletariado.

Pero aún más, las limitaciones de privilegio o superioridad, sin detenerse en la raza, clase o casta, han alcanzado, y desde remotos tiempos, dentro de la gens (agrupación de varias familias), a determinada familia o fratria, lo que, andando los siglos, daría origen a las dinastías nobiliarias electivas y, luego, a las hereditarias que, para rematar en el absolutismo individualista monárquico, no tendrían inconveniente en apoyarse en la idea del origen divino de su mandato, cuya expresión más típica se hallaría en las palabras atribuidas a Luis XIV: L'Etat, c'est moi (El Estado soy yo). Pero yendo más allá de lo individualista o colectivista, es decir, casi colocando al Estado por encima del factor humano, otras formas de gobierno han adquirido una fisonomía totalitaria, aunque reconociendo una jerarquía de capacidades, pero su fin es el Estado, tal cual lo sintetiza el pensamiento de Mussolini: "Todo en el Estado; nada contra el Estado; nada fuera del Estado".

Como se ve, este totalitarismo que supedita al hombre al imperio rector del Estado, posición diferente de la del Cristianismo, que exalta su dignidad, es diferente también del totalitarismo marxista de clase.

Todas estas tendencias y otras más, como los nacionalismos, internacionalismos, federalismos, confederalismos y panismos y sus diversas combinaciones en pro de una organización estatal o interestatal, como las posiciones extremas del comunismo anarquista, que busca destruir al Estado por las vías del debilitamiento de las instituciones, recurriendo a huelgas, sabotajes, corrupción de sectores sociales, quiebras de la moral y de la economía y a las prácticas terroristas, o bien ya las manifestaciones del escepticismo, del "ateismo dogmático", intransigente e inconoclasta, o las "ateismo dogmático", también absolutista —y deliberadamente en todo lo visto no incluimos todavía a la democracia cristiana—, son, en infinita gama, el resultado de aspiraciones, ambiciones, ideales, ansiedades creencias y esperanzas de legar a una forma de organización social que permita a los hombres alcanzar la felicidad esto es, a una doctrina política, que, llevada a la práctica mediante la creación de organismos o instituciones públicas, que sean sus vehículos operativos (ejecutivos y administrativos), haga posible alcanzar tan acariciado objetivo.

PRINCIPIOS Y ESTRUCTURAS INSTITUCIONALES.— Como las instituciones públicas, producto de la legislación inspirada en las doctrinas y en la sabiduría, forman la estructura del Estado, el armazón del cuerpo colectivo al cual ha de adaptarse la sociedad, estructura que, por así decirlo, le brinda manos, procedimientos, herramientas, dispositivos que pueden facilitarle o estorbarle, en mayor o en menor medida, el cumplimiento de sus fines importa muchísimo, pues, saber en qué filosofía se inspira su doctrina y si es suficiente recurrir sólo a la razón humana, cuya flaqueza y limitación reconocía modestamente el gran Miguel Eyguem de Montaigne, como guía de orientación ideológica.

Importa también saber de qué clase de felicidad se trata —hay escuelas filosóficas que la buscan por la vía del sufrimiento en los doctrinas y en la sabiduría, renunciando a los placeres de un Aristipo de Cirene— y si es posible alcanzar tal felicidad por un simple decreto o ley, como el de la Constituyente de la Revolución Francesa, que sin más declaraba en uno de sus artículos, que ha quedado como una anécdota humorística: "Desde hoy todos los hombres son felices".

Importa, además, saber, que dada la unidad psíquica del hombre, como condicionante de su comportamiento, le es difícil a éste llegar a conclusiones filosóficas, que no es-

(Pasa a la pág. 6)

Hubo de todo un poco en la Trasmisión del Mando

Por GUILLERMO GONZALEZ W.

Washington. — (PRESENCIA). — Estados Unidos es un país sin ceremonias. La vida transcurre en ambiente impersonal, pero cada cuatro años, la atención de propios y extraños se vuelca sobre esta capital.

Es cuando los mandatarios de la Unión prestan el juramento de rigor. Las actuaciones que acabamos de presenciar son una combinación de oraciones, tradición, música, alegría y patriotismo.

Lyndon B. Johnson y Hubert Horacio Humphrey, iniciaron hoy su período de gobierno que culminará al medio día del 20 de enero de 1969. Lo solemne fue el juramento. Un total de 37 palabras que culminan con la invocación... "ayúdame Dios mío".

Leontyne Price, una de los 22 millones de negros norteamericanos, le dio un tono emotivo a las notas del himno "América", que viene a ser como nuestro "Salve oh Patria".

Mientras vibraba la voz de esta Soprano de la Opera Metropolitana, Johnson y Humphrey dominaban en sus rostros preocupación. La negra cantante actuó como símbolo de uno de los problemas de la "Gran Sociedad" que trata de impulsar la nueva administración.

En 22 minutos Johnson esbozó su programa de gobierno. En su habitual tono pausado de voz, se refirió a la responsabilidad mancomunada de los norteamericanos en el concierto mundial. Hubo emoción en sus palabras. Su esposa Lady Bird no pudo impedir que dos lágrimas resbalaran sobre su rostro.

Todo esto sucedió en menos de una hora. Inmediatamente después, gobernantes, diplomáticos, congreseales y huéspedes, pasaron a improvisados comedores del Capitolio para almorzar antes de regresar a la Casa Blanca y presenciar el desfile.

SEGURIDAD

Ya rumbo al pabellón blindado, situado frente a la Casa Blanca se pudo apreciar el impresionante despliegue de las extremas medidas de seguridad personal para el presidente y el vice-presidente.

Por atrás, por delante, por abajo y por arriba marchaban los agentes de seguridad. Los de "por arriba", eran quienes utilizaron dos helicópteros que en forma constante sobrevolaban la zona.

Johnson y Humphrey utilizaron distintos automóviles blindados. Los integrantes del gabinete que aquí los conocen como "secretarios" y no como ministros, seguían la caravana presidencial en automóviles descubiertos y acompañados por sus esposas. Había momentos que parecía un desfile de modelos de belleza.

PARADA MILITAR

La marcha que presenciamos fue una mezcla de desfile escolar, cívico, entrada de carnaval, y desfile de teas. En Bolivia le dedicamos su día especial a cada festividad.

Aquí no hay tiempo que perder "todo lo hacen simultáneamente el mismo día y en el mismo lugar. Las bandas militares y estudiantiles, verdaderos conjuntos orquestales, lo animan todo.

Aquí lo adaptan todo a las necesidades. Conocidas piezas musicales como "Granada", "Nunca en Domingo" y "Siboney" en ritmo marcial, resultan un poco raro. En todo caso escuchamos estas músicas y las guaripoleras se explayaron a su paso por el palco presidencial.

Johnson es exalumno del South West Texas College mientras que Humphrey es egresado de la Universidad de Minnesota. Ambos hicieron que las bandas estudiantiles de estas instituciones encabezaron la parada.

CARROS ALEGORICOS

Los Gobernadores encabezaban la representación de cada estado. No desfiló el de Mississippi y aún no sabemos si ello se debió a la actuación de la cantante "negra" Price.

Carrozas lujosamente decoradas destacaron las bondades de Nueva York, California, Illinois, Florida, Texas, Minnesota y los 44 estados restantes recibieron el aplauso público. Puerto Rico también se hizo presente como "estado asociado" a la Unión.

RECEPCIONES SOCIALES

Por la noche hubo cinco bailes oficiales. Pese a que las invitaciones especificaban el traje largo para las damas y smoking para los hombres, no faltaron los que se vistieron en traje de calle y sombreros de "cowboy".

Acompañado por su esposa y sus hijas casaderas, Johnson recorrió los hoteles donde se realizaban las recepciones. Comenzó con el Mayflower y culminó con el Sheraton.

Estas fiestas guardan un protocolo a medias. Son un combinado de "cocktail" y "happy birthday". Habían tortas primorosamente decoradas y con un peso promedio de 600 libras cada una.

La animación orquestal contó entre otros con Louis Armstrong, Guy Lombardo, Brothers Four y Peter Duchin. La música que tocaban variaba de "Blue Moon" a un mambo de Pérez Prado.

Johnson mostró su habilidad para el baile. Y pese a los miles de personas que impedían su fácil desplazamiento, sus agentes de seguridad le formaban un anillo humano.

APUNTES FINALES

Los primeros mandatarios de los Estados Unidos no llevan ni banda ni insignia presidencial alguna. Son los primeros en calificarse "sirvientes públicos de su país". Su sencillez contradice en algunos casos, con la importancia que se dan muchos de sus diplomáticos en países extranjeros.

El Vicepresidente Humphrey tuvo la gentileza de obsequiar a PRESENCIA su fotografía autobiografiada, junto a la del Presidente Johnson.

Ambos, iniciaron hoy un nuevo capítulo de la historia de los Estados Unidos, mientras que en Londres, Winston Churchill, culmina una vida de personaje mundial.

ARTE Y CULTURA

Una Vida Total para la Música Boliviana

José Lavadenz Inchauste, recibe —al atardecer de su vida— el fulgor sonoro de un sol musical que fue de gloria y gallardía. Ha entregado a los archivos de la Biblioteca Central de la Universidad de La Paz, un álbum que contiene un registro de composiciones que pueden resumirse así: treintisiete piezas diversas, once cuecas, modo mayor; once, modo menor; catorce bailecitos, modo menor; seis modo mayor y siete Kaluyos. Es decir toda una vibración en modo único, la que se cuenta en la entrega total de la vida al arte. Y algo más: con aprecio entrañable por las modulaciones de la tierra boliviana, dispersa en mil arpegios regionales y étnicos, con una riqueza superior a la material de la plata y el estaño.

La cueca es mariposa sonora, color musical que irisa sobre las cuerdas.

Pues muchas cuecas ha compuesto este artista. Y si digo cueca es por porque recuerdo, en intensidad, todo el sortilegio que está plasmado en las páginas de "La Mala Sirena" de Casta du Rels o en "la Chaskañahui" de Medinaceli. El drama humano, que parece arrinconarse en la vereda melódica de la cueca, ha cobrado majestad de arte literario en esos autores. ¿Y qué diré si ese mismo problema de intimidad emocional se advierte, en plenitud, en la obra teatral de Antonio Díaz Villamil? Amor, desesperación y desengaño, caben mejor en la expresión musical de que hablo.

El "bailecito" es angustia que se canta y ambición sensual que se requiebra en sus gamas dolientes.

Pues muchos "bailecitos" son creación de Lavadenz. El ambiente chuquisaqueño está pletórico de ellos y fueron, en sus tiempos gloriosos, cita rítmica para la creación de sus poetas. Hay muchas cuecas y bailes con estrofas del numen de Peñaranda y Ortiz Pacheco. ¡Cómo no lo he de saber, si también alguna vez salió mi pañuelo como paloma en libertad por el ámbito de la típica chicheria y se puso a revolotear sobre la erguida cabeza morena de la chola! Lo terrible es que el "bailecito" hay mal de amor y parece una música de embrujo, capacitada al ingreso de la pasión en el amor turbio...

Letra y música de estas modalidades folklóricas son algo así como una raíz de dramas innumerables, perdidos en la calleja sinuosa de los poblados mezquinos o en el enredo de las arboledas campestres, en donde flor, canción y lágrimas, culminan la trinidad de un destino llamado a padecer. El alma mestiza de Bolivia ha dado mucho a la literatura vernácula y en este drama que se estremece en las cuerdas de las guitarras o el sollozo prolongado de las canciones, está una de las expresiones vivas de la nacionalidad. Tales modalidades han dado sus genios: Lavadenz es uno de ellos, autor de tan incalculable belleza que ahora se compendia en un álbum con ochentiocho temas musicales que son otros tantos momentos de cimera inspiración, un llamado a la consagrada tarea de crear. Tócale a la Universidad, el honroso encargo de guardar esas expresiones de la música de Bolivia, salidas de la mente emocionada de un artista de verdaderos méritos. La Biblioteca Central siente ahora que, en la penumbra de sus sótanos, descansa la documentación musical más bella de la tierra, pronta a convertirse en eclosión: concierto y coro.

La quisiera yo en la juerga: desborde y locura. Amor quintaesenciado en estrofa, intención y jaleo, bajo el cielo preñado de valores pañuelos que son, ni más ni menos, palomas salidas del corazón al aire rítmico de los baile. ¡Aro, aro, señor Lavadenz!...

DIAZ MACHICAO

CARGOS DIPLOMATICOS

TRIDENTAZOS — Por Luzbel

Pue ta de Sol en Hyde Park

Por: RAUL ANDRADE
ESPECIAL PARA PRESENCIA

Mientras la lluvia cae, fina y menuda como el llanto de un niño, una sombra grave y compacta ha descendido sobre los sicomoros, los sauces y la verde grama de Hyde Park. Los sólidos árboles permanecen sobrecogidos ante ese doble silencio que impone la penumbra invernal y la invisible presencia de la muerte. Detrás de los cristales iluminados débilmente, más allá de las persianas entrecerradas como los párpados de un agonizante, un hombre —un grande hombre batallador— libra su postrero combate, con la muerte esta vez. Por más que en la media luz de su tramonto físico los días se contasen ya con cuentagotas y las gentes pensasen al contemplarlo, durante sus breves, fugitivas apariciones de los últimos meses que quizás era la última vez que lo venían, con toda su gloria a cuestas y como fatigado de ella, la noticia de su súbita gravedad se ha desencadenado sobre esa Londres friolenta, estoica y brumosa, sobre sus multitudes ateridas y serenas, como una inexorable tempestad que vuelve un tanto inútiles sollozos, oraciones y esperanzas. "El viejo gallo —dicen de Chartwell se muere" dicen los titulares de los diarios. Y la multitud lo repite, acongojada y a media voz, bajo los paraguas desplegados. La multitud lo repite, acongojada y a media voz, bajo los paraguas desplegados. La multitud se ha detenido conmovida y contrita al pie de la ventana en que apareciera el día de su último aniversario a recibir el homenaje de sus conciudadanos. Mujeres y hombres jóvenes que apenas si han cumplido la misma edad de la paz-diecinueve, veinte años —nacidos bajo el signo de su sombra poderosa y protectora, portan manojos de violetas, de "muguets", de claveles para depositarlas en el umbral de 27 Hyde Park Gate, donde sir Winston va cerrando los ojos, sin prisa ni temor, en la oscura antesala que precede a la muerte.

Tallado en roca vive, hecho de lava, era este descomunal personaje cuya presencia colma la edad del siglo. Con qué fría certeza, con qué mano segura ha conducido a su época, sin desviarla un centímetro, hasta el cauce natural de la historia. Este hombre que va apagando sus párpados poco a poco, que se va desligando de sus terrestres ataduras sin convulsión ni paroxismo, ha sido una larga y armoniosa lección de entereza; no ha perdido un sólo día de su existencia pródiga consagrada, sin debilidad ni pereza, al mantenimiento de la razón, la libertad, en un mundo que se desplomaba entre la indolencia y la violencia. Su vida va llegando ya a la definitiva frontera; pero que admirable balance, qué ejemplar continuidad histórica, que axtraordinaria aventura ha constituído. El éxito no lo ha convencido; el fracaso lo ha vuelto acerado y fuerte; el dolor no ha mellado su armadura. En 1935 — hace treinta años justos, la sola voz europea que se elevaba en el concierto de cobardía, de renunciamientos, de voluntarias dimisiones, era la voz de Churchill. Sus contemporáneos no querían hacerle caso. Una luz de ironía le encendía las pupilas. Era, para ellos "un vejete amargado, maniático, resentido". Algunos iban más lejos y aludían a su inclinación, muy nórdica y vital a quemarse los hígados al fuego lento de los whiskyes de Escocia. "Sir Winston, el whisky es un veneno" —solían decirle. El gran viejo empuñaba su vaso y respondía: "Debe serlo sin duda, pero muy lento. Yo lo bebo desde hace cuarenta años, y ya ve usted..."

Condenado a la cuarentena política por egoístas reservas políticas y mundanas, Churchill hablaba la manera de emplear sus horas en el sagaz comentario periodístico, en el ensayo histórico —no es él quien ha ido hasta el fondo del tiempo a vitalizar el espectro de Marlborough, su antepasado?—, en la aguda polémica parlamentaria. El alba lo encontraba en su escritorio, borrando cuartillas, esbozando discursos, trazados planes para ese oscuro tiempo que él veía llegar. En los intervalos pintaba: cuando la primavera se anunciaba, se iba Sir Winston, la caja de colores y el caballete a la espalda, a buscar yacimientos de luz y se entre los farallones de la niebla británica o se embarcaba en navíes pesqueras para llegarse hasta las costas de Bretaña, internarse en el secreto estático y laguna de Brujas o sumirse en la orgía de luz de las riberas del Mediterráneo. La pintura era su comunica inviolada de reposo, la sola verdadera evasión a las incongruencias de su tiempo. Una inquietud considerable, una curiosidad q" el cotidiano espectáculo del mundo volvía más intensa, una vocación irresistible por el riesgo, el coraje y la aventura mantenían a Churchill "en forma como un campeón q" se prepara a combatir con sus rivales y adversarios. Qué le lo asienta en la tierra y lo mantiene alerta en espera de "la hora". Y cuando es hora llega en junio de 1940, cuando Francia ha caído e Inglaterra se encuentra al borde del despeñadero más profundo de la historia, surge este demonio burlón y estoico con los cuernecillos de la "Victoria" en la diestra y un haz de relámpago en la siniestra a ofrecerle al pueblo inglés el más descarnado y trágico programa de gobierno que se haya sometido a su aprobación, condensado en las terribles palabras de "sangre, sudor y lágrimas"... Nada de paz, prosperidad y esperanza a la vuelta de la esquina". Un perspectiva de escombros, un panorama de muerte y desolación es todo lo que puede ofrecer a su pueblo. Allí deja de ser inglés para transformarse en el hombre del destino contemporáneo.

En la hora terrible de la retirada de Dunquerque, cuando Inglaterra carece de armas, de aviones, de obuses, de abastecimientos y víveres y se encuentra solas consigo nisma en su roce

(Pasa a la pág. 6)

ARTAS A PRESENCIA

Asociación de Ganaderos

Señor Director:

Tenemos a bien comunicar a Ud., que en la Provincia Aroma del Departamento de La Paz, en fecha 12 de Mayo de 1963, con la asistencia del Sr. Ministro de Agricultura General Edmundo Ortiz, cuarenta Comunidades nos hemos organizado oficialmente en la Asociación del rubro con sede en Patacamaya y bajo el Asesoramiento directo de la Agencia Provincial de Extensión Agrícola, dependiente del Ministerio de Agricultura y de la Estación Experimental Ganadera del Altiplano dependiente del Servicio Agrícola Interamericano.

Bajo los siguientes objetos:

1°.— Mejoramiento de nuestra ganadería ovina.
2°.— Cultivo e introducción de variedades forrajeras.
3°.— Mejoramiento de nuestra agricultura.
4°.— Mejoramiento del Hogar y de la Comunidad.

Con gran satisfacción contamos a la fecha con 22 baños antisárnicos donde se han bañado más de 10.000 cabezas de ganado ovino y 3.000 entre vacunos y auquénidos. Hemos construído dos centros de inseminación artificial, para el mejoramiento de ovejas, donde se han inseminado 1.268 vientres con resultados positivos. Los asociados han adquirido más de 50 carneros reproductores puros por cruza, mejorando sus rebaños en 1/2 sangre y 7/8 algunos socios. La asistencia de los socios a los cursillos de capacitación sobre temas técnicos dictados por la Estación Experimental y del Servicio de Extensión Agrícola asciende a 940 asistentes entre mujeres y hombres. Nuestras exitosas campañas contra la fiebre aftosa, siembre de pastos (leguminosas y gramíneas), construcción de apriscos, bebedores, control de parásitos internos, esquila y otros; hacen que nuestro organismo haya dado el primer paso firme hacia la superación de nuestros hogares y por ende de la provincia y la Patria.

Nos hemos reservado esta comunicación hasta tener los resultados que mencionamos y que han sido realizados con nuestro esfuerzo y disciplina sin recibir ayuda pecuniaria alguna, cosa que nos honra y servira de ejemplo digno a otras provincias.

Con este motivo saludamos a Ud. con la mayor atención.

Policarpio Rojas Ramírez
Presidente de la Asociación Regional de Ganaderos de la Provincia Aroma.

Transmisiones de la Radio Vaticana para Latinoamérica

Ciudad del Vaticano (NA). — A partir del 1º de enero de este año las transmisiones diarias en castellano para América Latina de la Radio del Vaticano se sintonizan en ondas de 25.55 mts. — 11.740 kc. y 31 mts. — 9.645 kc. a las 23.30 GMT en Argentina, Chile, Paraguay y Uruguay.

En ondas de 31.20 mts. — 9.615 kc.; 41.38 mts. — 7.250 kc. y 50.12 mts. — 5.985 kc. a las 00.00 GMT en Bolivia, Colombia, Ecuador, Perú y Venezuela.

En ondas de 31.10 mts. — 9.645 kc.; 41.38 mts. — 7.250 kc. y 50.12 mts. — 5.985 kc. a las 00.30 GMT en las Antillas, Centroamérica, México y el sur de los Estados Unidos.

La transmisión dura quince minutos y va con antenas direccionales con transmisores de 100 kilovatios.

FALLECIO PREMIER DE IRAN

TEHERAN, Irán, 26. (AP.)— El Primer Ministro Hassanali Mansour falleció esta noche en un hospital de las heridas que le causaron las balas de un agresor.

El Primer Ministro reformista, que tomó posesión del cargo en marzo pasado, fue herido a tiros el jueves último cuando se apeaba de su automóvil para entrar en la Cámara Baja del Parlamento.

Mansour fue herido en el cuello y el brazo por dos de las tres balas disparadas contra él.

La Policía dijo que los disparos fueron hechos por Mohammed Bokharaei, un estudiante de 30 años; añadió que Bokkharaei perpetró el atentado como una fase de la conspiración de un grupo de fanáticos musulmanes que él encabezaba.

Los musulmanes ultraconservadores se han opuesto violentamente a las reformas auspiciadas por el Cha y llevadas adelante por Mansour.

Las reformas incluyen el sufragio femenino y la redistribución, entre el campesinado, de las inmensas extensiones de tierras poseídas por al iglesia musulmana y los grandes terratenientes.

A los pocos minutos del atentado, Mansour fue llevado al hospital, donde cinco cirujanos iraníes, entre ellos el cirujano particular del Cha, realizaron dos operaciones para salvarlo.

El Cha llamó después a destacados cirujanos de los Estados Unidos, Gran Bretaña y Francia.

Estudiante vietnamesa se quemó viva en manifestación contra el gobierno

SAIGON, 26 (AP).— Una estudiante vietnamesa se suicidó hoy prendiendo fuego a sus ropas en Nha Trang, en lo que se anunció como protesta pública contra el Gobierno del Primer Ministro Tran Van Huong.

THICH TAM CAU, líder budista, anuncia en Saigon que él, los tres bonzos que lo acompañan y un quinto, se declararán en huelga de hambre. Dijo el líder religioso - político que el ayuno acabaría solamente con la muerte de los bonzos o la caída del régimen del Premier Tran Van Huong. De izquierda a derecha: Thich Thien Hoa, Thich Tam Chau, Thich Pnap Tri y Thich Ho Giac. (AP Wirephoto).

Hoang Thi Yen Phu, de 17 años se roció de gasolina durante una manifestación antigobiernista de unas 4.000 personas en esta ciudad costera a unos 320 kilómetros al noreste de Saigón, y se quemó hasta morir antes que alguien pudiese extinguir las llamas.

El suicidio ha sido frecuente en los budistas vietnameses, ya sea como protesta política o por razones personales. Pero el de la muchacha es el primero que se considera como por estar contra la administración de Saigón desde que seis monjes y una monja se inmolaron incendiándose en 1963 en la campaña budista que ayudó a destruir el régimen del Presidente católico Ngo Dinh Diem.

En Saigón, dos granadas fueron puestas por terroristas como protesta por la presencia norteamericana en Viet Nam del Sur. Explotaron en las oficinas del General Frank A. Osmanski, jefe de transportes y abastecimientos, quien resultó ileso pero varias personas sufrieron lesiones menores.

El General ordenó que se evacuasen los edificios para que expertos en bombas inspeccionasen todas las instalaciones.

Un grupo de electricistas vietnameses habían estado poniendo alambres en el techo, y dos de ellos fueron arrestados inmediatamente bajo sospecha de que pudiesen haber colocado las granadas por parte del Viet Cong.

Los informes de Nha Trand dicen que el suicidio de Hoang casi fue duplicado por otra estudiante: la segunda también se roció de gasolina pero fue detenida antes de que prendiese el fósforo.

De Gaulle irá al funeral de W. Churchill

PARIS, 26. (AP.) — El Presidente Charles De Gaulle saldrá a Londres en avión especial el viernes por la noche, para asistir a los funerales de Sir Winston Churchill, se anunció hoy oficialmente.

Le acompañarán el Almirante Georges Cabanier, jefe de Estado Mayor Naval y el General Etienne Durin Des Roziers, edecán del Presidente. En Londres se les unirá Geoffroy De Courcel, embajador francés en Gran Bretaña.

Canadá dará ayuda militar a Malasia

KUALA LUMPUR, 26 (AP).— Malasia acusó a Indonesia de continuar su fortalecimiento militar a lo largo de las fronteras de la federación apoyada por los británicos.

El Ministro de la Defensa, Tun Abdul Razak dijo que Indonesia ha transportado varias brigadas a la frontera en Borneo, y está fortaleciendo la parte de Sumatra que está a través del estrecho de Malacca.

Después de una reunión del Consejo Nacional de la Defensa, Razak dijo que la situación es tan grave que Malasia ha pedido más ayuda militar de sus aliados en la Comunidad Británica.

El Ministerio de Defensa anunció que Canadá dará a Malasia 3.6 millones de dólares en ayuda militar, incluyendo cuatro aviones de transporte de dos motores.

La ayuda será la primera de Canadá a Malasia desde que Indonesia prometió aplastar a la Federación formada en 1963. Gran Bretaña, Australia y Nueva Zelandia dieron ayuda anteriormente, de acuerdo con los compromisos de sus tratados.

LOS NUEVOS CARDENALES

CIUDAD DEL VATICANO, 26 (AP.) — Estos son los 27 Cardenales nuevos que acaba de designar el Papa Paulo VI:

Josif Slipyi, metropolitano de Lvov (Rusia); Stefanos Sidarouss, Patriarca de los Coptos. Yousef Sabigh, Patriarca Orientalista griego; Paul Meuchi, Patriarca de los Maronitas; Josef Beran, Arzobispo de Praga; Lorenz Jaeger, Arzobispo de Paderborn, Alemania; Thomas Cooray, Arzobispo de Colombo (Ceilán); Maurice Roy, Arzobispo de Quebec; Joseph Martin, Arzobispo de Rouen (Francia); Owen Mc. Cann, Arzobispo de El Cabo (Africa del Sur); Etienne Duval, Arzobispo de Argel; Hermenegildo Florit, Arzobispo de Florencia; Gerald Heenan, Arzobispo de Westminster; Jean Villot, Arzobispo de Lyon; Paul Zungrana, Arzobispo de Ougadoudous (Alto Volta); Lawrence Shehanan, Arzobispo de Baltimore; Enrico Dante, Prefecto de Ceremonias Apostólicas; Cesare Zerba, Secretario de la Congregación de los Sacramentos; Angelo Rossi, Arzobispo de San Pablo (Brasil); Giovanni Colombo, Arzobispo de Milán; Joseph Conway, Arzobispo de Armagh (Irlanda); Angel Herrera Oría, Obispo de Málaga (España); Federici Callori, Mayordomo de Vignale; Joseph Cardijn, Fundado Belga Animador de la Juventudes Obreras Cristianas; Carl Journet, Teólogo suiso; Giulio Bevilacquia, Teólogo de la Santidad; Franjo Speer, Arzobispo de Zagreb.

Los 27 nuevos cardenales serán consagrados el 22 de febrero.

Impediríase al Cardenal Josef Beran reanudar una posición de la Iglesia Católica en Checoeslovaquia

VIENA, 26 (AP).— UN FUNCIONARIO DEL GOBIERNO DE CHECOESLOVAQUIA INDICO HOY QUE EL ARZOBISPO JOSEF BERAN, DE PRAGA, NOMBRADO CORDENAL POR EL PAPA PAULO VI, PODRIA SER IMPEDIDO DE REANUDAR UNA POSICION EN LA IGLESIA DE CHECOESLOVAQUIA A MENOS QUE PROMETA LEALTAD AL REGIMEN COMUNISTA.

Josef Plojhar, Ministro de Salubridad, dijo que las conversaciones secretas entre Praga y el Vaticano para el mejoramiento de las relaciones entre Iglesia y Estado no han producido hasta ahora resultados concretos.

"Una promesa de lealtad al Estado socialista sigue siendo obligatoria para nombramiento de funcionarios eclesiásticos", dijo Jlojhar a The Associated Press por teléfono.

"Creo que tal declaración basada en las leyes checoeslovacas también tendría que ser hecha por el arzobispo Beran", dijo Jlojhar.

El nombramiento del Primado checoeslovaco de 73 años, anunciado ayer por el Pontífice entre 27 nuevos cardenales, ha hecho surgir la cuestión de si los esfuerzos del Vaticano hacia un acercamiento con el régimen de Praga han tenido éxito, o si significa un reto al régimen que depuso al Beran en 1949 y le ha impedido resumir su puesto desde entonces.

Cadáver de Churchill fue colocado en capilla ardiente, en Westminster Hall

POR LYNN HEINZERLING

LONDRES, 26 (AP).— El cadáver de Sir Winston Churchill fue colocado esta noche en capilla ardiente en Westminster Hall, cuna de las tradiciones parlamentarias británicas.

Recibió el cadáver el Arzobispo de Canterbury vestido con una sotana negra y colgada del pecho una gran cruz. Una hora antes había dirigido la palabra al país. En esa ocasión dijo a los británicos: "De nuevo agradecemos a Dios, pues un hombre como éste fue un regalo que hizo Dios al mundo".

En caravana de ocho automóviles fue traído el cadáver de Churchill al edificio Parlamentario desde la casa de Hyde Park-Gate donde falleció el domingo.

El feretro, cubierto con la bandera británica, fue transportada en una carroza fúnebre negra.

El frío era intenso en Westminster Hall. Afuera había una multitud de dos mil personas. Inmediatamente los hombres se quitaron el sombrero.

Algunas mujeres lloraban.

Durante los próximos tres días el cadáver de Churchill yacerá en capilla ardiente sobre un catafalco cubierto de tercio pelo negro y descansando en una plataforma alfombrada en rojo.

Oficiales de la brigada de la casa real de la Reina Isabel tomaron inmediatamente el cadáver bajo su custodia. Una guardia de honor que será cambiada cada 20 minutos fue monta da junto al catafalco y ahí permanecerá hasta que el cadáver sea llevado el sábado a la Catedral de San Pablo para el funeral de estado.

Un oficial de la brigada permanecerá a cada esquina del catafalco y otro en la escalinata sobre él, mientras los británicos desfilan para despedirse del hombre que condujo victoriosa a la nación hasta el final de la guerra más horrenda que el mundo ha conocido.

Fue secuestrada una acaudalada viuda en Bogotá

BOGOTA, 26. (AP.) — Una acaudalada viuda se convirtió en la séptima persona secuestrada en menos de cinco meses en los departamentos anteriormente afectados por la violencia.

La señora Angela López viuda de Echeverri, propietaria de varias fincas en el Departamento del Valle, al occidente de Colombia, desapareció de su casa el jueves de la semana pasada. Sus familiares mantuvieron secreto hasta que terminaran las negociaciones con los secuestradores que exigieron, según se dijo, aproximadamente el equivalente de seis mil dólares.

Se agregó que la Policía no pudo intervenir por temor a que los secuestradores dieran muerte a la viuda.

El secuestro se efectuó en la pequeña finca del municipio Alcalá, a unos 450 kilómetros al occidente de Bogotá.

POLICIA DISPERSO MANIFESTACION DE OBREROS EN ESPAÑA

MADRID, 26 (AP).— Policía armada chocó con unos 2.000 trabajadores que intentaban hacer una manifestación frente a las oficinas sindicales aquí esta noche.

Muchos manifestantes, gritando "queremos sindicatos libres", fueron golpeados por los gorriones de la Policía y se hicieron algunos arrestos antes que se dispersase la multitud.

Los manifestantes aprovecharon la ocasión de la Asamblea Nacional de tres días de 500 delegados sindicales del millón de trabajadores de la construcción en España, en las oficinas del sindicato.

Volantes clandestinos circularon durante el día pidiendo a los trabajadores que hiciesen la manifestación "porque en la Asamblea los trabajadores no están representados y por lo tanto muchos de nuestros problemas no serán discutidos".

Los delegados participantes en la Asamblea dijeron antes que la reunión era para pedir mejores salarios, beneficios sociales más amplios y una mayor independencia de la administración pública en el caso de los asuntos laborales.

Fuertes destacamentos policiacos fueron enviados a la zona donde está el sindicato varias horas antes de la manifestación. Cuando los manifestantes empezaron la marcha hacia el edificio, la Policía los dispersó utilizando sus garrotes.

Esta fue la tercera manifestación en Madrid en dos meses protestando por los bajos salarios y el aumento en el costo de la vida.

Varios cientos de trabajadores metalúrgicos chocaron con la Policía frente al edificio de los sindicatos provinciales en noviembre, y hace dos semanas unos 4.000 trabajadores de la fábrica de motores Pegaso hicieron una manifestación pidiendo mayores salarios. La fábrica fue cerrada dos días y 30 trabajadores fueron despedidos.

Madre y 6 hijos murieron en incendio

DETROIT, 25. (AP.) — El humo del incendio en su hogar causó hoy la muerte de una madre y sus seis hijitos, en tanto que el padre, sangrando a raíz de un intento de rescatarlos, luchaba con los bomberos para tratar de volver a buscarlos.

Mientras Harry Belcher luchaba con los bomberos en un intento de volver a entrar en la hoguera, su esposa y sus seis niños estaban muertos en una habitación llena de humo del segundo piso.

Cinco comerciantes fueron sentenciados a muerte por Gobierno Socialista sirio

DAMASCO, 26 (AP).— EL GOBIERNO SOCIALISTA DE SIRIA AMENAZO A SUS ENEMIGOS HOY CON LA MUERTE Y EL PROPOSITO ERA ROMPER LA HUELGA DE LOS COMERCIANTES.

MILLARES DE OBREROS DESFILARON CANTANDO LEMAS. EL HOMBRE FUERTE, GENERAL AMIN HAFEZ, JURO QUE "CORTAREMOS LAS GARGANTAS DE LOS TRAIDORES". EL GOBIERNO TOMO MEDIDAS PARA CONFISCAR LOS NEGOCIOS CERRADOS Y CASTIGAR A SUS DUEÑOS.

Pero aún así la huelga persistió en su tercer día con sólo leves señales de romperse bajo la extrema y creciente presión del Gobierno.

Era evidente que los comerciantes y sus aliados, los dirigentes musulmanes de la derecha, aún intentaban desesperadamente frenar el curso del régimen Baath hacia el socialismo, particularmente su reciente nacionalización de los negocios.

Millares de comerciantes en la vieja ciudad desde muy pequeños hasta grandes, siguieron cerrados. Por primera vez, sin embargo, aparecieran algunas grietas en el casi sólido frente de los comerciantes.

Después de haber sentenciado un tribunal especial a cinco hombres a muerte por conspirar contra el Gobierno y de haber el General Hafez dicho a millares de manifestantes que los rebeldes serán aplastados y muertos, algunas personas comenzaron a subir en el viejo Bazar de Damasco. Al atardecer unos 30 estaban abiertos.

Circulaban versiones en el área del Bazar que los comerciantes de Damasco se reunían secretamente esta noche para decidir qué harán. Había versiones no confirmadas de negociaciones entre el Gobierno y los comerciantes.

Los observadores dudaban que el Gobierno cediría mucho, por lo menos públicamente. Con su autoridad abiertamente en jaque y sus dirigentes hablando con extrema dureza, parecía poco probable que retroceda en su posición.

De hecho, un decreto a última hora de 11 compañías más en Damasco y Alepo anunció la nacionalización.

La URSS acusó a un diplomático norteamericano de ser espía

MOSCU, 26. (AP.) — LA UNION SOVIETICA ACUSO HOY A UN DIPLOMATICO NORTEAMERICANO DE SER ESPIA Y LO DECLARO PERSONA NO GRATA.

LA CANCILLERIA SOVIETICA ACUSO A RICHARD F. STOLZ, PRIMER SECRETARIO DE LA EMBAJADA NORTEAMERICANA, DE "ACTIVIDADES INCOMPATIBLES CON SU CONDICION DE DIPLOMATICO ACREDITADO".

Parece que la acusación es represalia soviética por la expulsión norteamericana anteriormente este mes de un diplomático ruso acusado de espiar en los Estados Unidos.

La embajada norteamericana aquí desmintió la acusación y dijo que la conducta de Stolz "en todo momento fue de estricto acuerdo con las normas diplomáticas".

La acusación soviética parece estar relacionada con el caso de Boris V. Karpovich, ex-consejero de información en la embajada soviética en Washington. Karpovich fue expulsado de los Estados Unidos el 7 de enero acusado de espionaje cuando estaba en las Naciones Unidas en 1959.

Robert N. Thompson, distribuidor norteamericano de combustible, fue acusado de conspirar para transmitir secretos militares de los Estados Unidos a Rusia por medio de Karpovich y de otros individuos no mencionados.

Las acusaciones soviéticas contra Stolz fueron casi una réplica exacta de las del Karpovich-Thompson.

Los cargos están contenidos en una nota entregada hoy en el Ministerio soviético de Relaciones a Malcolm Toon, consejero de la embajada estadounidense para asuntos políticos.

La nota dice que un ciudadano soviético identificado sólo como "B", fue arrestado por las autoridades soviéticas como espía para agentes extranjeros de inteligencia.

Dijo que "B" trabajaba con K. A. Kerst, exprimer secretario de la embajada norteamericana aquí. Kerst salió de Moscú en noviembre y la embajada dijo que es la primera ocasión que los rusos han acusado a Kerst de actividades de espionaje.

En marzo se realizarán elecciones para gobernadores en la Argentina

BUENOS AIRES, 26 (AP).— El votante tendrá buena cantidad de candidatos entre los cuales escoger en las elecciones legislativas y de gobernadores el 14 de marzo.

Veintidos partidos políticos presentaron candidatos hasta la medianoche anoche, plazo que fija la ley electoral.

Los comunistas, sin embargo, fallaron en su tentativa de obtener visto bueno y los peronistas deben votar por otros partidos más bien que para un frente unido.

El juez electoral Leopoldo Isaurralde negó permiso a los Partidos Comunistas, Blanco, Trabajadores y Socialista Nacional Revolucionario.

El Partido Justicialista, formado a toda prisa para presentar un Frente Peronista Unido, no presentó lista de candidatos. El juez Isaurralde reconoció al partido el 8 de enero pero esa decisión fue apelada. Durante la apelación el partido no presentó candidatos.

Los peronistas forman la mayoría del Partido Unión Popular y representan segmentos minoritarios en otros varios partidos pero el movimiento peronista está muy dividido.

Está dividido entre los que quieren activamente el retorno de Juan D. Perón del exilio en Madrid y los que ven al peronismo como movimiento social sin necesidad de traer al ex-dictador de vuelta al poder.

También está fragmentado entre un número de partidos, división que se produjo durante los más de ocho años, desde que Perón ha estado en el exilio y durante el período, casi tan largo, en que el nombre de peronista ha sido ilegal.

En vista de la gran cantidad de partidos, ningún partido pue de obtener una mayoría clara. El Partido Radical Popular encabezado por el Presidente Arturo Illia recibió sólo el 28 por ciento del voto popular y encabezó a todos los otros candidatos en la elección general de julio de 1963.

Un éxito de los peronistas en la elección de marzo es algo que preocupa a cualquier gobierno. El Presidente Arturo Frondizi permitió a los peronistas poner candidatos y hacer campaña en 1957. Ganaron 9 de las 22 gobernaciones y 47 de las 96 bancas legislativas. En 1958 el Ejército derribó al régimen de Frondizi a raíz de eso.

EL SENADOR Robert Kennedy se arrodilla ante la tumba de su hermano John F. Kennedy en el cementerio de Arlington. Kennedy juró el cargo de Presidente hace cuatro años. (P Wirephoto).

Gobno. argentino prohibió sacar pesos del país

BUENOS AIRES, 26 (AP).— En medio de la temporada de verano, cuando el turismo argentino escapa del calor yendo a otros países, el Gobierno ha llamado la atención por un nuevo reglamento que prohibe sacar pesos del país.

Intentando por todos los medios contener la fuga de dólares, el gobierno redujo recientemente a 400 la cantidad de dólares que un argentino puede comprar para un viaje al extranjero.

Los argentinos intentaron burlar esa disposición llevando pesos al extranjero y comprando dolos por dólares.

Pero en los últimos días prácticamente no encontraban quien cambiar los pesos. Muchos han decidido que el peso argentino ha perdido todo su valor en los mercados mundiales.

Pero el Banco Central, que es la reserva federal de Argentina, dijo que se debe solamente a la ley que prohibe sacar pesos del país, que el Banco Central no los acepte de cambio fuera del país.

El peso se cotizaba firme ayer a 150 por un dólar en el cambio oficial, y mostró debilidad en el mercado negro, llegando a 219.50 por dólar.

Una manifestación de estudiantes dispersó la Policía dominicana

SANTO DOMINGO, 26. (AP.).— La Policía dispersó hoy con gases a un grupo de estudiantes que efectuaron una manifestación contra el Gobierno en el día que la Independencia.

Se cumplía el 152 aniversario del nacimiento de Juan Pablo Duarte, uno de los tres padres de la Patria.

Cinco, de los manifestantes fueron arrestados.

La Policía dijo que los jóvenes gritaban "viva el Presidente Juan Bosch". Bosch fue derrocado el 25 de septiembre de 1963 y se encuentra exilado en Puerto Rico.

Johnson regresó a la Casa Blanca

WASHINGTON, 26 (AP.).— El Presidente Johnson salió hoy del centro médico naval de Bethesda y regresó a la Casa Blanca esta tarde.

Cuando Johnson fue llevado al hospital en una ambulancia el sábado por la noche tenía sobre, pero ayer ya se había normalizado la temperatura y ha vuelto a subir, dijeron funcionarios de la Casa Blanca.

El Presidente y su esposa, ambos sufriendo de resfríos, salieron del hospital en automóvil. Johnson llevaba un abrigo y sombrero al salir; sus médicos habían dicho que quizás tan que se hubiese quedado en el hospital unos cinco días.

El Secretario de Prensa George Reedy dijo: "ha sido decidido y su estado es suficientemente bueno para regresar a la Casa Blanca". Agregó Reedy que no sabe si el Presidente irá a Inglaterra a los funerales de Sir Winston Churchill.

GRATITUD

La familia del que en vida fue meritorio padre:

Don JOSE P. MEJIA

(Q. E. P. D.)

hace llegar su reconocida gratitud a las personas que les acompañaron en sus horas de dolor, a las que enviaron ofrendas florales, condolencias telegráficas y epistolares, así como por la asistencia al sepelio de los restos mortales del extinto y a la misa de cabo de mes.

La Paz, 26 de Enero de 1965

MISA

Ercilia Echeverría de Castro esposa; Balby de Zavala, Relipe, Nancy de Monje, Lutty, Gerardo y Gualberto Castro Peña, hijos; Donald Zavala, Marcela V. de Castro, y Guillermo A. Monje, hijos políticos, los nietos y demás familiares del que en vida fue:

SEGUNDO CASTRO PEÑA

(Q. D. D. G.)

ruegan a sus parientes, amistades residentes de la Colonia de Vallegrande y personas piadosas se dignen asistir a la misa de requiem, recordando el mes de su sensible fallecimiento, se llevará a cabo el día de mañana Jueves a horas 11 y 30 en el Templo de María Auxiliadora. Favor que comprometerá la gratitud de la familia doliente. El duelo se despide por tarjeta.

Nuevos sindicados de la muerte de Oscar Unzaga

EL JUICIO SE TRAMITARA DESPUES DE MAS DE CINCO AÑOS DE HABER SIDO PARALIZADO.— LA FISCALIA RECOGE ANTECEDENTES PARA ENJUICIAR A WALTER GUEVARA.— JULIAN GUZMAN GAMBOA RENDIRA HOY SU INDAGATORIA.— EUFRONIO AMURRIO ESTA DETENIDO, SINDICADO DE VARIOS DELITOS.

Nuevas sindicaciones por la muerte de Oscar Unzaga de la Vega, hizo saber el Ministerio Público en la prosecución del juicio abierto el 21 de abril pasado, ante lo cual la Fiscalía amplía la querella contra el ex-Ministro de Gobierno del MNR, Walter Guevara Arze.

Después de cinco años y cuatro meses de paralizado del juicio, criminal que se abrió por la muerte de Oscar Unzaga, el fiscal de turno en lo Penal, Dr. Javier Arroyo hizo devolver el caso a la Fiscalía, para proseguir con los trámites judiciales que le corresponden.

El expediente, que consta de más de 800 páginas, se halla pendiente de requerimiento en conclusiones que debe emitir la Fiscalía, para que se pueda por finalizado el sumario con el auto final.

AMPLIACION

El Fiscal Arroyo emitió un requerimiento para el proceso, ampliando la querella contra Julián Gamboa, Víctor Linares Zapata, Gerardo Linares y Julián Mansilla Saravia. El Ministerio Público afirma tener pruebas de las sindicaciones que hace contra los nuevos enjuiciados y se informa que acelerará el proceso para que concluya de una vez.

Los principales sindicados dentro del juicio son Julio Alvarez Lafaye y Enrique Achá Alvarez. El primero de los nombrados goza de libertad provisional bajo fianza que le concedió el Juez 2º de Instrucción en lo Penal, el 17 de septiembre de 1964.

Fuentes bien informadas anunciaron a PRESENCIA que la Fiscalía de Distrito en lo Penal se está preparando un conjunto de pruebas y documentos que servirían de base para la ampliación del hecho contra Walter Guevara Arze, que fue Ministro de Gobierno de Hernán Siles Zuazo cuando se produjo el golpe subversivo del 19 de abril de 1964 y donde perdió la vida Oscar Unzaga de la Vega.

Se hizo referencia a algunas declaraciones recibidas en la Fiscalía en las que se señala a Guevara como implicado en la muerte de Unzaga.

INDAGATORIA

El ex-Coronel de la Policía Boliviana, Julián Guzmán Gamboa, prestará hoy su declaración indagatoria ante el Juez 2º de Instrucción en lo Penal, dentro del sumario criminal que se tramita contra Víctor Paz Estenssoro y sus colaboradores, por varios delitos. Guzmán Gamboa está detenido en la Policía desde hace dos meses y es el único de los sindicados preso y el primero en comparecer ante el juez dentro de este proceso.

HABEAS CORPUS

A raíz de su detención, Guzmán Gamboa recurrió de Habeas Corpus ante la Corte Superior de Justicia, contra el Juez de la causa. La audiencia se realizó ayer y en ella sus abogados denunciaron retardación de justicia, enjuiciamiento indebido y detención arbitraria, sin orden judicial. El Fiscal de Distrito, Dr. Gastón Ríos Anaya, requirió por la procedencia del recurso y porque se ponga al detenido a disposición del juez para su indagatoria.

La Corte dispuso que el juez le reciba la indagatoria y el juez señaló para hoy a horas 16 la realización de dicha diligencia.

AMURRIO

Durante la tarde de ayer prestó su declaración informativa, ante el Fiscal de Distrito, el ex-Comandante del Regimiento Aliaga, Eufronio Amurrio, quien se halla sindicado de los delitos robo de seis catres del Regimiento, ocultación de armas, allanamiento de domicilios de maestros y de participación en los dineros del atraco de Calamarca.

El ex Comandante negó los cargos que existen contra él.

Ministerio de Trabajo dejó sin efecto asignaciones económicas

El Ministerio de Trabajo, mediante Resolución, dejó sin efecto anteriores disposiciones dictadas por ese despacho, mediante las cuales se concedían asignaciones económicas a personas naturales o jurídicas. Toda persona o institución —dice la Resolución— que se crea con derecho a seguir percibiendo esta clase de subvenciones, deberá efectuar su tramitación por separado para ser consignado en el presupuesto del presente año.

Esta medida obedece al hecho de haberse realizado, en gestiones pasadas, gastos extrapresupuestarios sin obedecer a un plan económico determinado.

ENTREGA DE ROPA

Mañana, a horas 11, la Dirección Nacional de Menores entregará una dotación de ropa de cama a las instituciones dependientes de ese organismo. Concurrirá la Primera Dama de la Nación.

2 comisiones para estudiar el contrato sobre oro de Teoponte

El Ministro de Minas y Petróleo, Cnl. Eduardo Méndez Pereyra, anunció ayer que se han constituído dos comisiones a fin de que analicen y den opiniones sobre las discrepancias suscitadas entre su despacho y la South American Placers, concesionaria de extensiones auríferas en Teoponte. Las descripancias surgen a raíz de diferentes interpretaciones sobre algunas cláusulas del contrato suscrito entre el Gobierno y aquella compañía.

PRIMERA REUNION

La primera comisión, que ha de abocarse a conocer los aspectos legales divergentes y que cuenta con representación del Colegio de Abogados de esta ciudad, realizó anteayer su primera reunion en el despacho del Ministro de Minas. A esta reunion asistieron personeros de la South American Placers y el Asesor Legal y Jefe del Departamento Aurífero del despacho de Minas.

La otro comisión tiene a su cargo interiorizarse de las diferencias técnico-económicas; está integrada por representantes del Ministerio de Minas y la empresa, miembros de la Sociedad de Ingenieros de Oruro, Comibol y Banco Minero. Esta comisión será nombrada en los próximos días.

PUNTOS CONTROVERTIDOS

La tributación de la South American Placers al Estado de acuerdo al contrato elevado a rango de ley el 6 de diciembre de 1957, se efectúa por dos conceptos: regalía e impuesto único. Las regalías han sido fijadas en el 3 por ciento sobre la producción bruta. El impuesto único se determina por el contenido de oro o "tenor" en el movimiento de las yardas cúbicas de tierra movida en la explotación. Es en la interpretación de los volúmenes dragados donde precisamente se ha planteado el diferendo con la empresa, lo cual tiene implicaciones en las liquidaciones del impuesto único.

El Ministerio de Minas también diverge con la empresa sobre la forma de consignar en el tiempo de duración del contrato los períodos de paralización de actividades de explotación, originadas en causas de fuerza mayor.

Las comisiones permitirán clarificar la interpretación correcta de las cláusulas oscuras.

RESPALDARA SUS DECISIONES

El Ministro de Minas señaló que su despacho, con un criterio amplio del problema, a pesar de tener una posición fijada con claridad, se propone respaldar sus decisiones, que sólo responden al interés nacional, con entidades serias y responsables.

LA REPRESA DE ZONGO ELEVO SU NIVEL A MAS DE 30 PIES

Sobre 30 pies ha sido medido el nivel de las aguas de la represa de Zongo en la tarde del día 24, produciéndose así un incremento positivo qué ha hecho concebir esperanzas a las autoridades municipales de que el próximo racionamiento eléctrico no se producirá antes del mes de abril.

En la visita que realizó el Alcalde a las instalaciones hidroeléctricas de The Bolivian Power en Zongo, hace dos semanas, pudo comprobar que el nivel de esa represa se encontraba sumamente bajo y que esa causa podía determinar la implantación del racionamiento eléctrico en forma inmediata con objeto de realizar un ahorro del volumen del vaso de Zongo para la época seca de invierno.

Entre el 23 y 24, el hacremento fue de algo más de un pie en el nivel de agua de la mencionada represa, cuyo nivel normal es de 80 pies. Las lluvias de los últimos días determinaron ese aumento de caudal.

De otra parte, la planta de Santa Rosa fue nuevamente habilitada en razón de haber sido reparado el canal de aducción de Coscapa, uno de cuyos tramos se derrumbó a consecuencia de las lluvias caídas en el interior de Zongo. El desperfecto redujo en 7.500 kw. la producción de energía eléctrica, obligando a la primera planta, denominada Zongo, a trabajar "fill-time" y a consumir mayor cantidad de agua de la principal represa.

La Dirección Municipal de Servicios Eléctricos estima que si se mantiene el mismo ritmo de elevación de niveles de la represa de Zongo, el racionamiento eléctrico podrá ser aplicado recién en abril - mayo. Si por otra parte las autoridades municipales, éste será el último año de racionamiento, pues el próximo, al haber entrado ya en funcionamiento la nueva planta de Chururaqui con un aumento de producción de 22.000 kw., el problema eléctrico de La Paz podrá estar solucionado por unos 6 o 7 años, cuando la mayor demanda por el crecimiento de la ciudad haga necesaria una producción proporcionalmente mayor. Existe ya el estudio respectivo para construir una nueva planta después de la de Chururaqui.

Se organizaron dos nuevas cooperativas

La Dirección Nacional de Cooperativas informó que se han organizado dos nuevas entidades cooperativistas que obtendrán en los próximos días su personería jurídica. Las autoridades de la Dirección Nacional del ramo afirman que crece el interés de los grupos laborales, de pequeños empresarios y diversas asociaciones por el cooperativismo, principalmente de ahorro, crédito y vivienda.

Las nuevas cooperativas, cuyo reconocimiento de personería jurídica está en tramitación son: "Adolfo Román", de ahorro y crédito, que cuenta con 63 socios y un capital suscrito de 2.360 pesos bolivianos, de los cuales han sido pagados 670 y que se fundó el 23 de diciembre de 1964; la "Jefreus", cooperativa agropecuaria integral, con sede en la localidad de Campanero, cantón Cotoca del Departamento de Santa Cruz, con 37 socios, ganaderos y agricultores todos ellos con un capital suscrito de 19.000 pesos bolivianos y capital pagado de 3.750 pesos.

Las finalidades de esta cooperativa, ya en funcionamiento, es la producción diversificada de ganado y desarrollo de la agricultura.

Anteriormente, con la colaboración de la Dirección General de Cooperativas, se otorgó personería legal a la cooperativa de ahorro, crédito y vivienda, "Instituto Americano", cuya finalidad es la promoción de fondos para la construcción de viviendas para sus 90 socios, profesores y empleados del Instituto Americano.

CURSILLOS

La organización de cooperativas en todo el país se realiza en forma "acelerada", a juicio de los personeros de la Dirección de Cooperativas. Se hizo notar que a través de los cursillos de cooperativismo que se han llevado a cabo durante el pasado año se ha logrado interesar a mucha gente en la formación de estas asociaciones. Durante este año se efectuarán varios cursillos en la ciudad de La Paz y en el interior del país.

Perjudicial mora a cañeros y arroceros de Santa Cruz

Visitaron La Paz los últimos días productores de caña de azúcar y arroz de Santa Cruz, para reclamar enérgicamente por la falta de cooperación del Banco Agrícola en los créditos que debían haber otorgado, como en otros años, a los productores de ambos sectores, en el departamento de Santa Cruz, durante los meses de noviembre, diciembre y enero, es decir, a más de los restantes antes de la iniciación de la zafra y cosechas de arroz.

El pasado año el Banco Agrícola había concedido créditos a las asociaciones y cooperativas de productores de caña, a solicitud de los miembros de éstas entidades, los mismos que, teniendo un global de dinero otorgado a cada una de estas entidades, su monto era dividido, por el mismo Banco, entre los asociados de cada una de ellas.

Con la base anterior, los cañeros pudieron efectuar sus trabajos de mantenimiento de cultivos desyerbe, compra de herramientas de trabajo, etc., hasta que, iniciado el período de zafra, los préstamos a cada uno de los agricultores, avalados por su cooperativa o asociación, eran recuperados de descuentos que se efectuaban directamente en las planillas de pago del valor de la caña comprada por los ingenios azucareros.

El pasado año se había concedido $b. 5 por cada tonelada de caña que habían entregado los productores en la zafra anterior y el éxito en la recuperación de los mismos, permitió que los más, tenos plantearan al Banco que se duplicara esa cifra a $b. 10, debiendo recibir el 50% de esta suma el presente mes de enero y el resto hasta abril.

Estos planteamientos sin embargo han quedado sin ser atendidos, por las razones que más abajo acotamos y que, en cierto modo, obligan a la Junta Militar a modificar su política, para no abandonar a los esforzados productores de Santa Cruz.

EL CASO DEL ARROZ

El problema del arroz presenta una gravedad similar o peor que la anterior, ya que, el carácter de los agricultores dedicados a la explotación de este cereal es mucho más pobre y sus necesidades mayores, debido a la vía comparativa, que la de los cañeros.

El cultivo del arroz exige una atención fitosanitaria permanente, ya que plagas como la del guisa, no militar, hongos, etc. obligan no sólo a trabajos de desyerbe en el período de lluvias, sino especialmente a atender con insecticidas los cultivos para evitar que éstos desaparezcan consumidos por las plagas diversas que se presentan en esta época.

El Banco Agrícola otorgó el año pasado préstamos a los grupos asociados de productores por un monto de unos 200.000 dólares aproximadamente, consiguiendo con ello una cosecha de algo así como 38.000 quintales de arroz, o sea cerca de 1.700 toneladas métricas, que se beneficiaron con el crédito, aunque no llegaron a beneficiar al total de productores.

La dirección de créditos del Banco Agrícola, que había conseguido recuperar el valor de los créditos en su casi totalidad, mediante las cooperativas, ofreció para este año de cosecha, aumentar los créditos a unos 500.000 dólares, con lo que casi el 30% de la cosecha comercial podía ser beneficiada, atendiendo con ello directamente a los productores y no a intermediarios que, antes, eran los que más se beneficiaban.

El pedido de enero, para cumplir los objetivos del Banco y la demanda de los arroceros, debía haberse otorgado créditos entre 150 a 200.000 dólares. Sin embargo, a la fecha, ni un solo centavo se ha otorgado por este concepto.

En vista de lo anterior, las cooperativas de arroceros han dado un virtual ultimatum al Banco Agrícola: el que si no les da crédito el siguiente año no cultivan arroz y nuevamente Bolivia tendría que gastar centenas de miles de dólares en importación de este artículo.

REAH, NO OTORGA FONDOS

Como la denuncia de los productores cañeros y arroceros era muy grave, hemos tratado de concatenar las causas por las cuales se están produciendo estas graves fallas en el sistema de crédito agrícola. La razón es solamente una: no entregan dinero de la ayuda americana destinada a este objeto.

El hecho nos llamó la atención e indagando más hemos llegado a esta conclusión: las autoridades del Punto IV creen necesario que se coloque en la dirección del Banco Agrícola (Directorio y gerencia) a elementos que coexistan la dirección de la política agrícola. Algunas autoridades de la Junta parece que se oponen a ello. En vista de esa situación el Punto IV no otorga fondos, ya que necesita personas idóneas, en materia agrícola, para que ocupen funciones directivas.

Consideramos a este respecto que, en cierto modo, hay razón de peso que avala la posición de las autoridades que otorgan los fondos. Los integrantes de la dirección del Banco Agrícola no tienen una formación, en materia de banca y agricultura, que les pueda hacer actuar con conocimiento de causa, sin que ello signifique poner en duda su solvencia personal.

Creemos que el Gobierno, ante todo, debe preocuparse de atender las necesidades de los agricultores. El azúcar y arroz significan una fuente importante de ahorro de divisas y un mercado de trabajo que ha permitido absorver miles de personas desplazadas. La revisión de esta política debe efectuarsela de inmediato y procederse a la reorganización del Banco Agrícola.

Ayer visitaron al Gral. Barrientos tres jefes de partidos políticos

Tres jefes políticos sostuvieron en forma separada, entrevistas con el Presidente de la Junta Militar, durante el día de ayer.

CON EL PIR.— Ricardo Anaya, al abandonar el Palacio, declaró a la prensa que conversó sobre problemas de la Universidad de San Simón. Sobre la situación política, Anaya manifestó su disconformidad con la elección hecha por el Comité del Pueblo en cuanto a los representantes a la Comisión Electoral. Extraoficialmente se supo que Anaya rechazó la invitación para ocupar una Embajada en el Exterior. Puntualizó que la recuperación nacional requerirá bastante tiempo, siempre que exista una dirección clara para el desarrollo social y económico.

CON REMO DI NATALE.— El Jefe del Partido Demócrata Cristiano, luego de conversar con el Presidente de la Junta, afirmó haber sostenido un cambio de ideas sobre las bases que deben instituirse en el Estatuto Electoral. Hizo hincapié en que dicho Estatuto contempla necesariamente la integración de los organismos electorales con los partidos políticos, que tienen vigencia en el país. Sostuvo el criterio de implantar la papeleta multisigno y multicolor. Añadió que el escrutinio debe ser regulado y reglamentado por un conjunto de normas que garantice la honestidad de la justa electoral.

NEGATIVA LIBERAL.— Eduardo Montes y Montes, Jefe de los liberales, manifestó entre otras cosas haber anunciado a Barrientos que, en caso de que su partido no logre formar la "Gran Alianza Democrática", no asistirá a las próximas elecciones. Se mostró disgustado por el hecho de que la Junta hubiera convocado a elecciones, sin existir un estatuto electoral, dijo que para crear el clima de paz y tranquilidad que requiere el país, se necesita un tiempo prudencial.

Nueva estructura de Min. Agricultura regirá desde el 15 de febrero próximo

El Ministerio de Agricultura será objeto de una total reestructuración a partir del 15 de febrero próximo según informaciones proporcionadas por el titular de esa Cartera de Estado, Cnl. Rogelio Miranda. La reestructuración según los planes iniciales comprenderá la adopción de medidas radicales en torno al funcionamiento de los servicios agrícolas, ganadero, de extensión agropecuaria, cooperativismo y otros.

REUNIONES

Las reuniones iniciadas la semana pasada, para discutir los planes reestructuradores concluirán hasta el 15 de febrero, fecha a partir de la cual se pondrá en ejecución el plan de reformas fundamentales. Ayer se realizó la segunda reunión, con la participación del Ministro de Agricultura, personeros del Ministerio de Economía, Directores del Plan Nacional de Desarrollo Rural, Extensión Agrícola, Ministerio de Planificación y Asuntos Campesinos.

DESARROLLO AGROPECUARIO

La sesión de ayer tuvo como tema específico de debate el desarrollo agropecuario en el país. Al cabo de la reunión, el Ministro de Agricultura dijo a PRESENCIA que "ha encontrado que en materia de desarrollo agropecuario, no se hizo absolutamente nada positivo durante los anteriores gobiernos".

Rogelio Miranda señaló que recién ahora se va a realizar una labor de agropecuaria en todo el país bajo moldes de desarrollo aconsejados por técnicos y expertos en la materia.

PLAN DECENAL

Durante la reunión se analizó el Plan Decenal de Desarrollo preparado por el Gobierno de Víctor Paz Estenssoro. El Ministro de Agricultura expresó que en el Plan Decenal no se consignó nada acerca del desarrollo agropecuario. Calificó esta omisión de "grueso error en perjuicio de los intereses nacionales".

Argentina importa petróleo de Arabia y Unión Soviética

BUENOS AIRES, 26. (AP.) — Argentina está importando petróleo de Rusia y Arabia para cubrir la creciente demanda de los consumidores, dijo anoche el presidente del monopolio nacional petrolero después de una gira de inspección por los campos de Patagonia.

La demanda de los consumidores subió en 17 por ciento desde 1963 y aumentará otro 12 por ciento este año, dijo Facundo Suárez, presidente de Yacimientos Petrolíferos Fiscales.

El país tiene 5.000 pozos petroleros produciendo 44.000 metros cúbicos diariamente. Yacimientos Petrolíferos, dijo Suárez, se está concentrando en abrir nuevos pozos. Se han encontrado nuevas reservas en la zona de Tierra del Fuego, en el sur de Argentina.

De Rusia, Argentina está obteniendo 400.000 toneladas de petróleo y 200.000 de petróleo mediano a cambio de lana, cueros y aleurita. De Arabia, por medio de un contrato con una firma canadiense, la Argentina obtiene una cantidad no revelada de petróleo crudo.

La cuestión de importar petróleo es explosiva políticamente. Hace más de un año el Gobierno anuló contratos con 13 empresas privadas. Las importaciones se redujeron considerablemente bajo los contratos privados.

MESA REDONDA EN MIN. DE AA. CC.

Bajo los auspicios del Ministerio de Asuntos Campesinos, se realizó ayer una reunión de mesa redonda en el salón de actos de ese portafolio, en la cual disertó el profesor de educación fundamental, Carlos Gómez Cornejo.

Mesa redonda en COMIBOL sobre problemas sociales de mineros

Por primera vez en la historia de la Corporación Minera de Bolivia, se realiza una mesa redonda sobre los problemas sociales que afectan el elemento humano que trabaja en las minas nacionalizadas. De esta mesa redonda cuyas reuniones se iniciarán mañana, derivarán acuerdos concretos con recomendaciones para dar solución a los problemas y dificultades que confrontan los trabajadores del subsuelo.

Hoy en la tarde, bajo la dirección del Vicepresidente de Comibol, Cnl. Enrique Camacho, se reunirán los directores de Seguridad Industrial, Sanidad, Educación y otros para tratar sobre los problemas que afligen a la clase minera. Lo principal es el de vivienda, hecho que ya fue considerado en una reunión preliminar como la más importante en la opinión de los mineros.

Las deliberaciones estarán presididas por una representante de la Dirección General de Asistencia Social, Srta. Amelia Hamirez.

Los puntos principales que deben ser considerados se refieren al volumen de inversiones para eliminar los desajustes que originan conflictos constantes.

PARTICIPACION LABORAL

Se destacó que, por primera vez, serán los mismos trabajadores los que decidan cómo la Comibol hará las inversiones destinadas a obras de mejoramiento social.

En reuniones preliminares presididas por el Presidente de la entidad, Cnl. Juan Lechín Suárez, se examinaron problemas concernientes a las relaciones laborales, vivienda, desempleo y pulpería.

En estas reuniones se observó la situación de algunos servicios de la Corporación Minera, particularmente los de seguridad social, higiene industrial, salud, etc.

"Tasa" explica reorganización en el servicio de teléfonos

El Gerente General de Teléfonos Automáticos, My. Ing. Ernesto Camacho, a tiempo de anunciar el día de mañana, hace la siguiente explicación sobre las tareas que están siendo desarrolladas:

"La nueva Administración que ha iniciado sus labores el 4 de noviembre del pasado año por disposición de la Excma. Junta Militar de Gobierno, ha evaluado la situación general de la Empresa y ha podido comprobar deficiencias, descuido y falta de previsión en mantener este SERVICIO PUBLICO en condiciones inmejorables.

La tarea de corregir las deficiencias anotadas principalmente en la parte técnica que comprende centrales, redes interiores y aéreas, no pueden concretarse de la noche a la mañana, en vista de que por falta de previsión no se ha dotado de los materiales y no se ha entrenado a un personal técnico que mejore tan importante servicio.

La comisión revisora designada por la última Junta General de Accionistas, se encuentra en plena labor. Las conclusiones a que arriben se hará conocer en la próxima Junta General, previa convocatoria conforme mandan nuestros Estatutos.

A la fecha, la Gerencia de TASA desarrolla la árdua tarea de reorganizar este servicio público, con personal capaz y eficiente, a fin de evitar quejas de los señores accionistas usuarios.

Las listas correspondientes para la nueva Guía, han sido entregadas a Talleres Gráficos para ser editada en Marzo próximo, previa una rigurosa revisión y actualización de datos que fueron realizados por un especialista durante 4 meses, a fin de no tener que lamentar los errores que han causado tantos reclamos a la anterior Guía; sin embargo se encarece a los accionistas y usuarios de teléfonos que tienen pendientes sus pagos de cuotas, legalización de acciones por motivos de transferencia, embargos, sucesión, cambio de dirección u otras causas, se sirvan aclarar esta situación en la Empresa, caso contrario no figurará en la Guía.

La designación de los representantes particulares dentro del Consejo de Administración de TASA, se hará en oportunidad del verificativo de la Junta General de Accionistas. Para este fin, se está estableciendo el control real de los accionistas que han cumplido sus deberes con la Empresa y están habilitados para ser electores y elegidos, conforme establecen los Estatutos de TASA.

Finalmente, se invita a visitar la Empresa a todos los señores accionistas, usuarios, prensa y público en general, con el fin de interiorizarse de todo cuanto se hace por mejorar este servicio y los planes de desarrollo que se han elaborado para dotar de mayor número de teléfonos a nuestra ciudad".

EVOCACION DE LA MUERTE DE P. D. MURILLO

La institución "Amigos de la Ciudad" desarrollará un programa de homenaje conmemorando la inmolación del prócer Don Pedro Domingo Murillo, muerto en la horca el 29 de enero de 1810.

El programa es el siguiente:

Jueves 28, horas 18.30.— Conferencia del socio Luis Llanos Aparicio, sobre el tema: "Murillo, el gran rebelde de América".

Viernes 29, horas 11.— El directorio colocará una ofrenda floral en el sitio histórico de la antigua Plaza de Armas, donde fueron ejecutados los Protomártires.

Horas 19.30. — Será encendida la Tea simbólica de Laikakota.

NUEVO DIRECTORIO

La benemérita entidad "Amigos de la Ciudad" posesionará a su nuevo directorio, constituido en la siguiente forma:

Presidente, Federico Nielsen Reyes (reelecto); Primer Vice, Daniel Ortiz; Segundo Vice, Julio Núñez del Prado; Secretario de Relaciones, Alberto Laguna Meave; Secretario de Régimen Interno, Lucio Monroy. (reelecto); Tesorero, Ramón Lazarte (reelecto); Bibliotecario, Arturo Costa de la Torre, (reelecto); Vocales: Constantino Carrión, Hugo de Aranda, Nicasio Cardozo, Carlos Pacheco Iturriza, Nazario Pardo Valle, Carlos Silva.

SE NECESITA

Cocinera, cama adentro. Presentarse con certificados. Ref. Plaza Adela Zamudio Nº. 15.

Sobre renuncia del Alcalde

El Alcalde de La Paz, Gral. Arnado Escobar Uría, expresó ayer al enterarse de la notificación por un vespertino de la aceptación su renuncia al cargo. Sin embargo, no desminió en forma categórica esa versión y se limitó a formular la siguiente declaración:

"El Gral. Armando Escobar Uría es un soldado que se debe a la Patria y a sus instituciones; por lo tanto está sujeto a la disciplina militar, que es la única que obedece".

QUIERES SER FELIZ? PUES APRENDE A HACER LA FELICIDAD DE LOS DEMAS.

UN MENSAJE DE BUENA VOLUNTAD DE LA MERCANTIL

La Seguros — Rasegurados

SEMIDAD — SEGURIDAD — SERVICIO

El Prof. JULIO OTERMIN AGUIRRE

De Buenos Aires, comunica a sus amigos y pacientes que atenderá en el consultorio de su especialidad CIRUJIA PLASTICA los días de hoy, jueves y viernes de 15 a 17 horas, en la calle Ballivián 1226. Teléfs. 28305 y 12215.

AVISOS PROFESIONALES

ABOGADOS

ARMANDO VILLAFUERTE CLAROS
Asesoramiento legal en general. Potosí 810, 2º piso (Edif. Sickinger) Telf. 12479.

CARLOS GONZALO DE SAAVEDRA
ABOGADO. Sociedades anónimas. Traducciones legales. Telf. 10128.

HUGO DEL GRANADO ARCE
ALFONSO BASCOPE MENDEZ
Asuntos civiles, penales, comerciales, mineros, agrarios, aduaneros y administrativos en general. Trámites y recursos ante la Excelentísima Corte de Justicia. Estudio Jurídico: Calle Ayacucho 251. Telf. 10780.

RENE DUCHEN ALCALA
Bufete: Hotel La Paz, 5º piso, Oficina 8.— Teléfonos 10850-10947. Casilla 1578.

MAX REYES ROMERO
Tramita personalmente causas: VIVIENDA, DESAHUCIOS, DESPOJOS, CIVILES. — POTOSI 878. — Teléfono 10782.

EULOGIO BECERRA BALDERRAMA
Potosí 876. Oficina 11. — Tercer piso. — Teléfono 28404.

EMILIO MEDINA - BENJAMIN MIGUEL
CALLE POTOSI 876. — Teléfono 28475.

DENTISTAS

Dr. MANUEL ELIAS PAREDES
CIRUJANO DENTISTA. — De retorno de Europa atiende a su clientela con el horario de costumbre. ALTA VELOCIDAD RAYOS X. — ANESTESIA CON TRILENE. — Loayza 152. — Teléfonos 25963 - 24868.

Dr. HONORATO GARCIA PRADEL
CIRUJANO DENTISTA. — RAYOS X. — ODONTOLOGIA MODERNA. — CURACIONES SIN DOLOR. — PSICOLOGIA. — Medicina oral. — Prestigio Científico, Diariamente de horas 11 a 19. — Calle Comercio Nº 1036. — Sábados: Atención gratuita a los pobres.

LUCIO DURAN TAPIA
Yanacocha esquina Mercado (Edificio Almaraz, tercer piso) Oficina 3. — Teléfonos 25338 - 28123.

Dr. ANGEL BALLIVIAN Y MEDINA
DENTISTA. — Alta Velocidad. — Rayos X. — Atiende de 9 a 12 y 14 a 19. — Teléfono: 26303. — Avenida Camacho 1377. Esquina Loayza.

MEDICOS

Dr. GABINO BEIZAGA MILLAN
MEDICO DE NIÑOS. — Post-graduado, ex-residente (dos años). Hospital Infantil y Universitario Caracas, Venezuela. — Consultorio y domicilio: Loayza 420, Telf. 10477.

Dr. OSCAR DIAZ UGARTE
MEDICINA INTERNA. — Enfermedades del hígado, esófago, intestinos. Especializado en Europa. — Consultorio: Aspiazu 438, de 18 a 20 horas. — Telf. 24547. Favor reservar hora.

Dr. GROVER LEON
MEDICO DE NIÑOS. — De regreso del exterior atiende nuevamente con horario de costumbre. — Mercado 975. — Teléfono 22692.

Dr. MARIO MENDEZ ELIAS
Cirugía y enfermedades del Sistema Nervioso. Especialización: Holanda, Inglaterra. Jefe Clínica Cátedra y Neurología y Neurocirugía UMSA. — Edif. Krsul. — Teléfonos 24233 - 24528.

HECTOR SEQUEIROS FLORES
GINECOLOGO especializado en Europa. OBSTETRICIA. COLPOSCOPIA en el diagnóstico precoz del cáncer. — Mercado 935. — 18 a 20.— Teléfono domicilio 10514.— Consultorio 28641.

Dr. JOSE VILLARREAL SUAREZ
UMSA, Chirurgische Universitatsklinnik Eppendorf, Hamburgo, Alemania. — Cirujano especialista: tumores y pulmones, esófago, estómago, intestinos, apéndice, vías biliares, hernias. — Consultorio: Ayacucho 208, Edificio Flores, 1er. piso; de 15 a 18 horas. — Teléfonos: Consultorio 25459, domicilio 10057. MAN SPRICHT DEUTSCH.

Dr. GUSTAVO TABERA DE PAOLI
CIRUJANO - GINECOLOGO. — Esterilidad — Diagnóstico precoz del cáncer: Colposcopía. — Obstetricia. — Plaza Venezuela 1456. Tercer piso. Teléfonos 10579 - 25419: — Reservar hora.

CARLOS PEREZ GARCIA
GINECOLOGIA PRE-NATAL. PARTOS. — Consultas 2 a 8. — Sagárnaga 288. — Teléfono 20481. Domicilio Tel. 28891.

FEDERICO LORA
MEDICO DE NIÑOS. — Consultorio: Mariscal Santa Cruz 336. Horas 16 - 17. — Teléfono 20319.

RENATO BUSTILLOS
OIDOS — NARIZ — GARGANTA. — Mercado 996. Teléfono: 24524. Mañanas 11 - 12. Tardes 14 - 18 30.

E. ALEXANDROWICZ
Especialidad en PIEL, VENEREAS, PROBLEMAS SEXUALES. Av. Argentina 1919. — Teléfono 24534. — Consultas de 14 a 17.

JAIME SALGUEIRO CHAVARRIA
CIRUGIA, GINECOLOGIA, ATENCION PRE-NATAL, PARTOS. Riosinho 18. — Consultas de 14 a 19. — Teléfonos: 12652 - 25564.

GREGORIO DUCHEN GARCIA
HEMORROIDES, FISTULAS, TUMORES. — Yanacocha 361; de 17 a 18. — Teléfonos 11686 - 27892.

Dr. CIDAR HUMEREZ E.
MEDICO INTERNISTA. — Especializado en el Exterior en Enfermedades alérgicas. — Consultas de 16.30 a 20 horas. Consultorio y domicilio: Yanacocha 332, 2º piso. — Teléfono 10388.

FERNANDO OSORIO E.
MEDICO PSIQUIATRA. — Enfermedades mentales en general: Trastornos de conducta: niños y adolescentes. — Av. Camacho 1377, segundo piso. Horas 4 a 7. — Teléfonos 10925 - 21003.

FAUSTO SALINAS RUIZ
MEDICO DE NIÑOS. — Consultorio: Yanacocha 301. Domicilio Cisneros 1264. — Teléfono 25493.

PUERTA DEL SOL...

(Viene de la pág. 3)

sa soledad, Churchill expone ante el parlamento reunido su escueto plan de acción que se reduce a "luchar". Luchar en playas y colinas, en la campiña, en el mar y en el aire, mientras él mismo sabe, piensa y expresa a sus compañeros de banco, en un rasgo de "humour" y sin perder su conciencia de "gentleman": "Lucharemos, sí, pero como no sea con cascos de botella..." Así se halla Inglaterra de desguarnecida y desamparada en esos días tempestuosos de la primavera del 40. Después, los hombres de aquel tiempo verían la silueta completa de Chirchill, sus enérgicos rasgos de dogo, como un piloto en medio de la tempestad, aferrado al timón entre la iluminación de los incendios y el relámpago de los bombardeos, resistiendo primero, golpeando en forma metódica e implacable después con una prodigiosa certeza de boxeador. Sin abandonar su irónica penetración de os hechos, cuando Hitler invade a Rusia enel 41, Churchill recibe la noticia a medio despertar y exclama: "Si mañana Hitler invade el infierno, mi deber es solidarizarme con el demonio y acudir en su ayuda". Y cuando la aguda y serpentina Lady Astor, que acaba de morir en un pueblo normando, le ofrece una taza de té al tiempo que le dice: "Si fuese su mujer le echaría veneno en el té" responde Sir Winston, flemático y con impecable galantería: "Y yo lo bebería, mlady..."

Tal ha sido el hombre que se despidió de una historia y un mando que él ha contribuido a forjar. Su vida ha sido como una prodigiosa novela de aventuras escrita y ejecutada por él mismo. De la gloria terrestre y temporal pasa a otra más sólida y sin intermitencias que sólo la muerte concede. Una de sus escuetas vanidades consistía en haber demostrado que era mejor pintor Hitler... Cuando los años pasen y la sombra de Churchill se prolongue, protector y benéfico sobre los prados de Hyde Park, todavía sólo niños cantarán labalada:

MARLBOROUGH SE FUE A LA GUERRA...

Ahora, bajo la fina llovizna londinense de este largo crepúsculo la multitud se apiña bajo sus ventanas y una aterida soledad se extiende sobre Londresy el mundo que, en verdad, comienzan a sentir una extraña, una secreta horfandad...

Londres.

AVISO DE REMATE

El Dr. Germán Veca Alarcón, Juez 7o. de Partido en lo Civil de la Capital, etc.

Hace saber que por auto de fecha 4 de enero de 1965, se ha señalado para el día 10 del mes de febrero próximo a Hs. 15 y 30 el remate en subasta pública del bien inmueble situado en la calle Gral. Gonzales No. 1256 de esta ciudad, sobre la base de su tasación catastral de $b. 50.648.— (PESOS BOLIVIANOS CINCUENTA MIL SEISCIENTOS CUARENTA Y OCHO 00/100), por tenerse así ordenado dentro del juicio ejecutivo seguido por Roswhita Jaworski de Aliaga contra Luis Zea A. sobre cobro de pesos.

Los interesados en dicho remate pueden ocurrir el día y hora señalados a la Tribuna de Remates del Palacio de Justicia, previo empoce del 5% de Ley. Para mayores informes en la secretaria del Juzgado.

La Paz, 28 de enero de 1965.—
Mario M. Endara Andia, Secretario del Juzgado de Partido en lo Civil.

Dr. ROLANDO COSTA ARDUZ
NEUROLOGO TITULADO
Exmédico residente del Instituto de Neurología de Montevideo, Uruguay.
ATIENDE: Enfermedades del Sistema Nervioso, Musculares. Neurosis, tics, epilepsias. Transtornos del lenguaje. Accidentes cerebrovasculares. Interpretación electroencefalográfica. Consultas: de 15 a 18 horas. Consultorio: Illampu 608, esquina Tumusla. Domicilio: Nicolás Acosta 454 Telf. 26961. Casilla: 2445.

Aviso permanente.

Al Sr. Leonardo Cuéllar Callau

Ex-agente de ventas de "Presencia" en Roboré se le ruega cancelar su deuda por ventas de nuestro diario.
LA ADMINISTRACION.

Dr. ANIBAL RIVERO DELFIN
MEDICO DE NIÑOS
Estudios de Especialización en Inglaterra
The Hospital for Sick Children. Great Ormond Street, LONDRES.
The Royal Devon and Exeter City Hospital.
Consultorio Mercado 975.
Tel. 22692. Domicilio Telf. 20087.

¿QUE SE ENTIENDE POR PRINCIPIOS...

(Viene de la pág. 3)

tén inspiradas y matizadas por su afectividad, por sus sentimientos, por lo primero que quiere "para sí", por su egoísmo, fuente de todos los exclusivismos individualistas, como de los odios colectivistas, de las luchas de clases, de las justificaciones esclavistas, de lo monopolios absorbentes y de las subestimaciones racistas, sentimientos tan poderosos, q' a veces arrastran al mal contra las luces de la razón; por lo que decía Ovidio: VIDEO MELIORA PROBOQUE: DETERIORA SEQUOR (Veo y apruebo lo mejor, pero sigo lo peor).

VALORES INSTRUMENTALES Y VALORES FINALES.— Importa saber si las verdaderas direcciones de la cultura han de orientarse por el materialismo crudo, que desecha y ridiculiza el idealismo y la fe, como importa considerar —por el otro extremo— si el menosprecio por la materia, comenzando por el cuerpo, que para el verdadero cristiano es más bien el templo del alma, es algo que dignifique al hombre. Importa saber si los bienes económicos y su posesión y goce son los valores finales de la vida, o si simplemente hemos de considerarlos como instrumentales, esto es, si hay o no motivaciones superiores para el hombre; si éste es algo más que cuerpo y si debe o no pensar en una inmortalidad espiritual digna de ser honrada por un presente edificante y justo.

DESCONOCIMIENTO DE LOS VALORES, AMENAZA DE RUINA.— Importa saber si la cuestión de los valores superiores, que orientan el progreso de los pueblos según un "deber ser" más humanista, noble y cristiano es pura fantasía, resultando la moral un simple convencionalismo de cálculo, o si realmente los valores son las fuerzas normativas del verdadero y progreso, es decir, los hitos de luz que van jalonando la trayectoria ascendente de la humanidad. Importa aquí saber si la impunidad de la delincuencia puede o no asegurar la paz y "el reencuentro entre hermanos", o si es o no un ultraje a la justicia y a los pueblos, e importa saber si la impunidad es o no la semilla de mayores crímenes y ácido tan corrosivo o peor que el anarquismo terrorista para las instituciones, la seguridad del Estado y la vida de las personas, que hallan en tal comportamiento su ruina.

LA INVERSION DE VALORES. UNA GRAN DESGRACIA HUMANA.— Igualmente importa saber si debe o no imperar en la sociedad y en los partidos políticos una jerarquía de valores; si es posible admitir que la audacia, el oportunismo calculado, la escobilla y las genuflexiones, cuando no la mayor comisión de delitos, sean las mejores credenciales para ocupar cargos de responsabilidad; si el abrirse paso a codazos y desplazar a quienes poseen verdaderos méritos, sin el repique de cencerros pendientes del cuelo, es más patriótico, conveniente y digno para un partido político; si la simulación intelectual, uno de los mayores males de este siglo apóstata de la cultura y menospreciador del intelecto, no es una verdadera desgracia de este nivel de los tiempos, un corte de hoz para la formación de las generaciones nuevas, cuyo tierno tallo, apenas empieza a levantarse sobre la superficie, es ya segado, y un golpe brutal de martillo sobre el sensible teclado de un órgano de registros finísimos, iniciando la ejecución en los registros de la tiranía de la marcha Internacional Comunista, cuyo estruendo atenta a veces de tal manera, que hombres de honrado ideario demócrata, acaban, sin darse cuenta, por marchar a su ritmo en las filas de la más opuesta izquierda con olvido de los más elementales deberes cívicos. Naturalmente, por conveniencia, se producen también transpasos de la izquierda a la derecha.

LOS PRINCIPIOS INCONMOVIBLES.— Importa saber, finalmente, si las ideologías políticas deben edificarse sobre arenales o buscar como cimentación, la roca firme de concepciones inconmovibles. Y el buscar estas concepciones, el acucioso investigar para hallarlas, el saber contemplar con el alma, para captar intuiciones superiores y revelaciones, el lograr asirlas, comprenderlas, ordenarlas, reconocerlas como verdades incontrovertibles, llegar a tener una convicción de ellas explisable como una aprehensión de luces superiores y demostrable racional y científicamente, es tener una doctrina.

Buscar esas concepciones inconmovibles es, pues, buscar los principios perennes, verdaderos y, por lo mismo, sabios y justos que son el sol de la Cultura, aquellos principios que son los rieles tendidos, fijos e inmutables, sobre los cuales van rodando los vagones de la Historia con todos los cambios de perspectiva, clima y estaciones, que constituyen la evolución. Querer volar los rieles por obra terrorista, en primer lugar es un imposible, porque si hablamos de rieles sólo es en sentido figurado y ni con todas las bombas atómicas inventadas o por inventarse semejarlas en lo más mínimo la más pequeña verdad; en segundo lugar, sólo sería un atentado contra los vagones y los pasajeros, monstruosa tentativa de los teóricos del disparate.

Sin embargo, en las teorías políticas hay PRINCIPIOS y "principios", es decir, bases, fundamentos y razones contundentes de ellas, o apariencias sofísticas y peligrosas de tales bases y esto es lo que hemos de examinar a través de una serie de artículos en estudios comparativos ntre el liberalismo, individualismo, colectivismos y totalitarismos frente a la Democracia Cristiana. Para ello trataremos, en nuestro próximo trabajo, de definir y saber en qué consiste y dónde reside la verdadera soberanía política.

MINISTERIO DE COMUNICACIONES

AVISO

SOBRE "COMPAÑIA BOLIVIANA DE TELEVISION"

EN VISTA DE HABERSE PUBLICADO EN EL DIARIO DE FECHA 24 DEL PRESENTE. UN AVISO INCITANDO AL INTERES DEL PUBLICO PARA CONSTITUIRSE EN ACCIONISTAS DE UNA "EMPRESA BOLIVIANA DE TELEVISION", EL MINISTERIO DE COMUNICACIONES, ACLARA QUE NO HA AUTORIZADO EL FUNCIONAMIENTO DE NINGUNA EMPRESA DE TELEVISION Y MENOS PUDO HABER CONCEDIDO UN CANAL PARA ESTE FIN, DEBIENDO EL PUBLICO QUEDAR PREVENIDO.

La Paz, 26 enero de 1965.

LA DIRECCION GENERAL DE RADIOCOMUNICACIONES

A LOS DEUDORES DE "PRESENCIA"

A las empresas publicitarias, firmas comerciales, entidades y personas particulares que adeudan a "PRESENCIA" por concepto de AVISOS y recepción de SUSCRIPCIONES, se les ruega pasar por nuestras oficinas a arreglar sus cuentas pendientes. Caso contrario nos veremos obligados a publicar sus nombres en forma permanente.

La Paz, 5 de enero de 1965.

LA ADMINISTRACION

Aviso de Remate

El Dr. Germán Vera Alarcón, Juez 7º de Partido en lo Civil de la Capital.

HACE SABER que por auto de 31 de diciembre de 1964, se ha señalado para el día 28 del mes en curso, a hrs. 15 y 30, para el remate de la Hacienda "Kera" situada en la Provincia Murillo de este departamento, sobre la base de CUATRO MIL DOLARES Americanos, valor de la deuda, por tenerse así ordenado dentro del juicio ejecutivo seguido por Carlos Arteaga contra Alberto Rojas M. sobre cobro de pesos.

Los interesados en dicho remate pueden concurrir el día y hora señalados a la Tribuna de Remates del Palacio de Justicia previo el empoce del 5% de la citada base en la Secretaría del Juzgado.

NOTA:
La propiedad a rematarse se encuentra a 25 Km. de esta ciudad, con camino carretero hasta la casa de hacienda, tiene tres climas muy productores. Ref. Illampu Nº 862.

La Paz, 20 de enero de 1965

P.O. del Sr. Juez 7º de P. en L. C.
Mario M. Endara Andia
Secretario del Juzgado 7º de Partido en lo Civil

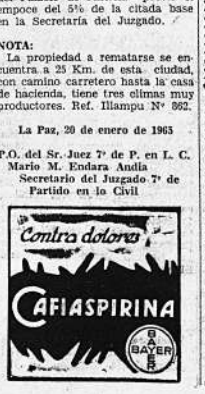

CINES

ROXY
Matinée, programa doble: LA PATRULLA FANTASMA y EL GUERRERO DE GRETA. Tanda y Noche, dobles: MUJERES EN VENTA y EL GUERRERO DE GRETA. Precios: 2.50 $b.

MIGNON
Tel. 25144. — Matinée y noche, programa doble: EN CADA FERIA UN AMOR, con Julio Aldana y EL DIABLO A LAS CUATRO, con Spencer Tracy. — Entrada $b. 2.— y 1.50.

MEXICO
Tel. 26867. — En matinée, tanda y noche, éxito de la película sensacional: EL DIA QUE LA TIERRA SE INCENDIO, con Janet Munro, y el Noticiario Alemán N 109. — Entrada $b. 3.— y 2.—

PRINCESA
Tel. 29821. — Matinée, tanda y noche: MARCADOS POR EL DESTINO, con Carrol Baker. — Luneta matinée $b. 3.—; tanda y noche 3.50.

PARIS
Tel. 29704. — Matinée doble: REGRESO AL HONOR, con Anthony Quinn; y BALA DE PLATA, con Julio Aldana. — Tanda y noche: HOMBRES Y LOBOS, con Silvana Mangano y Pedro Armendariz. — Entrada $b. 3.—

MURILLO
Tel. 11647. — Matinée doble: TARZAN EL MAGNIFICO, en tecnicolor, con Gordon Scott; y EL CUARTO DESEO, en tecnicolor, con Albert Sharpe. — Tanda y noche: LOS QUE OFENDEN AL SEXO, prohibida para menores de 18 años. — Entrada $b. 2.50 y 1.50.

LA PAZ
Matinée, tanda y noche: MIGUELITO y LA VIDA DE JOHN F. KENNEDY. — Matinée $b. 3.—; tanda y noche 3.50.

MIRAFLORES
Matinée, tanda y noche: VEN A VOLAR CONMIGO. — Matinée $b. 2.—; tanda y noche 2.50.

COLON
Tel. 23477. — Matinée doble: IVAN EL CONQUISTADOR, en tecnicolor, y CERCO DE FUEGO. Tanda y noche: LAS NOCHES DE RASPUTIN, con Ana María Canale (sólo para mayores). — Luneta $b. 2.50.

BOLIVAR
Tel. 25051. — Matinée: DAMON Y PITIAS, en colores. — Tanda y noche: el audaz film prohibido para menores de edad: DULCE VIOLENCIA, con Elke Sommer. Matinée $b. 2.— y 1.50; tanda y noche 2.50 y 2.—

SCALA
Tel. 23535. — Matinée hoy, noche hs. 20.45: MOTIN A BORDO, con Marlon Brando. — Entrada $b. 7.— y. 3.—

UNIVERSO
Tel. 12660. — Matinée, tanda y noche, éxito de SELVA CRUDA, en tecnicolor, con Marcello Mastroianni. — Matinée $b. 3.50; tanda y noche 3.50 y 3.—

TESLA
Tel. 23803. — Matinée, tanda y noche: LA FLECHA DE ORO, con Tab Hunter y Rossana Rory. — Matinée $b. 3.— y 2.50; tanda y noche 3.550 y 3.—

MONJE CAMPERO
Tel. 23333.— Matinée, programa doble: RIFIFI. Tanda y Noche, estreno: QUE HACE SU MUJER MIENTRAS UD. TRABAJA. Precios: Matinée: 3.00 y 2.50. Tanda y Noche: 3.50 y 3.00 $b.

EBRO
Tel. 26764.— Matinée, Tanda y Noche, presenta: VUELVEN LOS CINCO HALCONES. Precios: Matinée, 2.50 y 1.50. Tanda y Noche: 3.00 y 1.50 $b.

IMPERIO
Tel. 10451.— Matinée, Tanda y Noche, dobles, presenta: LA LEGION DE LA DEL PACIFICO y SAN JUAN DE HEROES. Precios: Matinée: 2.50 y 1.50. Tanda y Noche: 2.00 y 1.50.

6 DE AGOSTO
Tel. 23829.— Matinée, Tanda y Noche. En tecnicolor. La más sopilante caballgata de la nueva era atómica: EL FESTIVAL DE TOM Y JERRY. Documental: La Feria de Nueva York. Obituario: In Memoriam y Actualidades. Precios: Matinée: 2.50 y 3.60. Tanda y Noche: 3.00 y 2.50 $b.

ABAROA
Tel. 10252.— Matinée, Tanda y Noche. Grandes dobles en color: URSUS Y EL TORO y Fury y GENERAL IMPERIAL DO, con Glenn Ford. Precios: Matinée: 1.00 y 2.60. Tanda y Noche: 1.60 y 2.70 $b.

TRIANON
Tel. 21320. — Desde las 3 funciones continuadas, programa doble: MACARIO y MIENTRAS ESTES A MI LADO, con Romy Schell.

AVENIDA
Tel. 25409. — Matinée, tanda y noche: DEDICADA A LA VENGANCIA DE PERIODISTAS, soberbio film PUNTO FINAL, con William Conrad. — Matinée $b. 2.50 y 2.—; tanda y noche

Consejo Nacional de Vivienda

Convocatoria a Propuestas

Por disposición de la Gerencia Técnica del Consejo Nacional de Vivienda (CONAVI), se convoca a propuestas para la provisión de 5000 a 10.000 metros cuadrados de terreno dentro del radio urbano de las ciudades de Oruro, Cochabamba, Potosí, Sucre y Tarija.

Las propuestas deben ser enviadas al Consejo Nacional de Vivienda Casilla Nº 1141, La Paz hasta el día 10 de febrero del presente año, con todas las formalidades que dispone la ley.

La Paz, Enero 22 de 1965.

GERENCIA TECNICA

COMUNICADO

DESAYUNO ESCOLAR URBANO Y RURAL
CATHOLIC RELIEF SERVICE — NCWC

El Director de Catholic Relief Services - NCWC en Bolivia Sr. Juan P. Forster, comunica a las autoridades nacionales de Educación, señores Directores, Profesores, Asociaciones de Padres de Familia, opinión pública, que durante el presente año continuaremos atendiendo el Servicio de Desayuno Escolar Urbano y Rural, para lo que las personas interesadas en este servicio pueden acudir a las oficinas de Catholic Relief Services - NCWC o Cáritas Boliviana en las direcciones abajo indicadas:

Oficina de Catholic Relief Services - NCWC:
La Paz — Calle Capitán Ravelo esq. Montevideo (Ex-Calle Salcedo) Teléfonos Nos. 2335 - 11069.
Oficina de Cáritas Boliviana:
Avenida Montes esq. Perú — Casa Cuna — Teléfono Nº 2[illegible]
Interior de la República, oficinas de Catholic Relief Services o Cáritas Boliviana.

La Paz, 25 de enero de 1965.

...AMIGOS DE LA ...IUDAD"

...Amigos de la Ciudad", de... ...ce a los actos de homenaje... ...ciendo la inmolación del ...ador americano Pedro Do... ...Ulloa.

...programa comprende los si... ...actos principales:

...a las horas 18.30, confe... ...a cargo del socio señor Luis ...Apaclisa, sobre el tema ...el gran rebelde de Amé...

...ingreso para el público es con... ...libre, en su local de la ...del Teatro Municipal.

...día viernes 29, a horas 11 de ...mañana, el directorio colocará ...ofrenda floral en el sitio his... ...de la antigua Plaza de Ar... ...donde fueron ejecutados los ...patriotas.

...horas 19.30, se procederá al ...acto de la Tea simbólica, en ...honor de Lanza-Kota y será visi... ...por toda la ciudad.

...ículos por valor ...640.000 dólares ...a Misiones

...Viena (NA). — Por mi... ...de la Asociación Austria... ...la Motorización de las ...han sido puestos a dis... ...de estaciones misioneras ...del mundo, vehículos por ...de 640.000 dólares, según un ...presentado por el comité ...ejecutivo de la asociación en su ...reunión que se realizó en ...ciudad.

...de los fondos recogidos cada ...fiesta de la Epifonía, se han ...adquirido 182 automóviles, 290 ...motocicletas, 66 bicicletas, 10 bar... ...tractores y un remolque.

De cuero duro
dura más...
...NE OPINAN LOS PADRES ...DE FAMILIA Y POR ELLO ...ELIJO EN
FREUDENTHAL
...ENCUENTRA LO BUENO.
CALLE POTOSI 907.

Almuerzo en el Club de La Paz

En ocasión de celebrarse la fiesta de Alasitas, el Directorio del Club de La Paz ofreció un almuerzo criollo, en su sede social de la Avenida Camacho.

En el transcurso de esta reunión se bailó animadamente, habiéndose destacado por su entusiasmo la señora Gloria de Elías, el Gral. Bernardino Bilbao Rioja, el Dr. Gonzalo de Saavedra, Juan Martínez y Sra. Martha Cusicanqui de Martínez, la señorita Aida Morales Carrasco y otros.

La nota simpática de la reunión estuvo a cargo del Dr. Hugo D. Aranda, con sus características "redondillas".

Los concurrentes se deleitaron con un menú que consistió en el clásico "chairo paceño", "ticucé", "plato paceño" y ensalada de frutas.

SOCIALES

EN HONOR DE LA SEÑORA ROSEMARIE DE BARRIENTOS

Hoy en su residencia de Sopocachi, la señora Nancy Soria de Prudencio ofrecerá un té en honor de la señora Rosemarie Galindo de Barrientos, esposa del Presidente de la Junta Militar. Asistirá a esta reunión un distinguido grupo de damas de nuestras esferas oficiales, diplomáticas y sociales.

Para el viernes próximo, la señora Josefina Guzmán de Suárez Guzmán, esposa del Ministro de Defensa Nacional ha invitado a señoras de nuestra sociedad a un té que en honor de la Primera Dama ofrecerá en su casa de Miraflores.

ROTARY CLUB

Con una charla a cargo del Dr. René Canelas y una exposición del joven Javier Gutiérrez Zalles será amenizado hoy el cocktail-sesión de los miembros del Rotary Club, y los señores René Ascarrunz y Eduardo Córdova Izarán y guardarán el babellón nacional.

DIPLOMATICAS

El Primer Secretario de la Embajada Peruana y la señora de Huerta y Mercado fueron agasajados por un grupo de matrimonios de nuestro mundo diplomático y social, con motivo de su alejamiento de Bolivia.

Hoy se realizará el Open-House ofrecido por el Embajador de los Estados Unidos y la señora de Henderson en su residencia de la Plaza Abaroa.

UNIVERSIDAD MAYOR DE SAN ANDRES

Con los auspicios del Departamento de Extensión Cultural de la Universidad Mayor de San Andrés, anoche tuvo lugar el concierto coral del centro Politécnico y melodramático boliviano dirigido por el señor Emilio Gutiérrez Illanes. Las numerosas composiciones interpretadas fueron del agrado del público que se dio cita en el Paraninfo.

ASOCIACION CRISTIANA FEMENINA

La señora Estela de Rodríguez tendrá a su cargo la disertación del Club de Madres de la Asociación Cristiana Femenina en la casa de la señora Blanca de Larrea.

HERMANDAD DEL SEÑOR DE LOS MILAGROS

Las damas de la Hermandad del Señor de los Milagros preparan un Rummy - Canasta que se realizará el día viernes 29, los fondos a recaudarse serán destinados a la conclusión del dispensario de Villa Victoria.

EUTRAPELIA

QUE SUERTE

—¡Piense que mis empleados se están contando historietas mientras trabajan!

—¡Qué suerte la suya! ¡Los míos se las cuentan sin trabajar!

—oOo—

LOS DOS RELOJES

Sentado en un banco del parque, un hombre saca un reloj del bolsillo izquierdo del chaleco, lo mira, lo guarda, y luego saca otro de bosillo derecho, o mira y lo pone de nuevo en el bolsillo.

Sorprendido, otro individuo que está sentado en el mismo banco, le pregunta:

—¿Está usted observando si avanzan o se atrasan?

—No —responde costésmente el interpelado—. Miro la hora exacta, porque a uno de los relojes le falta la saeta grande y al otro la pequeña.

—oOo—

EL PEQUEÑO NADADOR

En la piscina, el padre tiene suspendido a flor de agua a su hijito, para enseñarle a nadar.

—Ahora mueve las piernas y los brazos.

El niño no se mueve.

—¿Quieres aprender a nadar: sí o no? — pregunta el padre enfadado.

—Gracias, papá —responde el niño—. No tengo sed.

—oOo—

PLANO REGULADOR

El ispector municipal al empresario:

—Usted ha construido una casa de ocho pisos. ¿No sabía que sólo podía tener siete?

—No, no lo sabía.

—Peor para usted: ahora tiene que desmantelar el último piso.

—¿Usted está loco! El último, con terraza, es el más hermoso....

—Pues desmantele otro....

—oOo—

LA HORA

—¿Puede decirme qué hora es, por favor?

—Perdone, aquí es el Monte de Piedad....

—Precisamente: mi reloj está ahí....

—oOo—

LA EDAD

Entre amigas:

—Mi marido tiene cuarenta y cinco años, y entre él y yo hay una diferencia de diez años....

—¡Pues nadie diría que tienes cincuenta y cinco!

—oOo—

DIAGNOSTICO

Un médico ha dejado el automóvil en el taller, para una reparación. Va a buscarlo al cabo de un par de horas, y aún no está reparado.

—Durante todo ese tiempo yo habría hecho diez diagnósticos — dice el médico.

—Entonces —replica el mecánico— pregunte al auto qué es lo que le duele....

—oOo—

EL ULTIMO JUEGO

Mamá regresa a casa después de haber ido de compras, y pregunta a sus pequeñuelos:

—¿Qué es lo que habéis hecho durante mi ausencia? Habéis hecho algún desastre?

OTRAS NOTAS SOCIALES

PERSONALES

Invitados por el Gobierno de Gran Bretaña, a principios del mes próximo viajarán a Londres, el Dr. Huáscar Cajías, Director de "PRESENCIA", el señor Jorge Carrasco Villalobos, Director de "EL DIARIO" y el Director de "ULTIMA HORA", señor Alfredo Alexander Jordán.

REUNIONES

Existe expectativa para asistir al cocktail que celebrando un nuevo aniversario de bodas ofrecerá el señor Robert Thomas y su esposa Pat Thomas el viernes próximo en su residencia de la calle Goitia.

Con motivo de su próximo enlace matrimonial la señorita Denise Ethiede Escobari y el Dr. Gonzalo Díez Canseco son objeto de varias manifestaciones y deferencias. Entre otras se consignan la comida que ofrecieron los esposos Caballol - García, un té la señorita Carmen Escobari, un almuerzo el señor Mario Alborta y su esposa señora Betty Díez Canseco de Alborta, un té la señorita Rosángela Coaltzer, una cena los esposos Frascari Loffer.

El Director del Colegio Don Bosco invitará un almuerzo el domingo próximo a personeros de nuestra sociedad, celebrando la fiesta de San Juan Bosco.

En casa de la señora Olga M. de Capriles tuvo lugar el té que ofreció un grupo de damas del Cursillo de Cristiandad del Monticulo en honor de las señoras Teresa de Canelas y Elsa P. de Salazar.

Un grupo de matrimonios de nuestra sociedad concurrirá al cocktail que ofrecerá el sábado el señor Marcelo Quiroga Galindo y señora en su residencia de Sopocachi.

MATRIMONIOS

En el templo de los Remedios, el viernes será consagrada la boda de la señorita Ruth Arze Villanueva con el Dr. Freddy Calderón C. Después de la ceremonia los padres de la novia ofrecerán una copa de champaña a sus relaciones.

Próximamente contraerán núpcias la señorita Denise Ethiene Escobari con el Dr. Gonzalo Díez Canseco.

ENFERMOS

Continúa muy delicada la señora Hortensia La Faye v. de Alvarez.

Guarda cama la señora Amparo Orrico de Oliver.

Recibe atención médica la señora Rosa de Obiltas.

Mejorado el señor Juan Carlos Santa Cruz G.

VIAJEROS

De los Estados Unidos retornó la señora Leonor Vargas de Espada.

De Santa Cruz el Dr. Carlos Terceros Bánzer.

De Vallegrande la señora Balby Castro de Zavala e hijos.

De Arica el señor Fermín Contreras y señora Violeta Lora de Contreras.

De la misma ciudad el señor Jaime del Alcázar.

A Sucre el señor Raúl Salmón y señora Elvira Ll. de Salmón.

De Lima la señora Nelly de Guzmán.

De San Paulo la señorita Lilian Trigo.

MISA

Mañana en el templo de María Auxiliadora se dirá una misa de mes en memoria del señor Segundo Castro.

"Bolívar", S.A. de Seguros Generales, tiene el sentimiento de participar el sensible fallecimiento de la que en vida fue su asegurada señora:

Dña. ROSA ARTEAGA vda. de ORTEGA

(Q. D. D. G.)

Néstor Arteaga Rada, Sra. é hija, Irene Moya v. de Ortega, Johnny y Lourdes Ortega, Francisco Linares, Esperanza Ríos de Linares, Judith y Ely Linares, Sinforiano Luna Bernal y Rosa Luna Arteaga y demás familiares, ruegan a sus parientes, amigos y personas piadosas, se dignen concurrir a la traslación de los restos mortales de la extinta a Cementerio General, el día miércoles 27 los corrientes a horas 16:00 p.m. (cuatro de la tarde). El cortejo fúnebre partirá de la calle Cañada Strongest Nº 1847.

Acto piadoso que comprometerá la gratitud de la familia doliente.

La Paz, enero de 1965.

IMPIDEN CONSTRUCCION DE IGLESIAS EN POLONIA

Varsovia (NA). — El cardenal Stefan Wyszynski, Primado de Polonia, acusó al gobierno polaco de tratar de convertir a Varsovia en "una ciudad privada de iglesias", impidiendo la construcción de templos en esta metrópoli.

Señaló que los comunistas tratan de convertir a Varsovia en "una ciudad sin Dios. Tal es la perfidia de los ateos que obstaculizan la construcción de iglesias".

"La obstinación de los nuevos ateos desata su furia contra sus hermanos católicos que construyeron a Varsovia — porque el 90 por ciento del pueblo polaco es católico".

El cardenal afirmó que la Iglesia en Polonia puede hacer sus propias construcciones, pero que las autoridades se niegan a conceder los permisos necesarios y que desde hace años no se construye ninguna.

Asimismo, expresó que en uno de los distritos residenciales de la capital de reciente construcción, hay hasta 60 mil fieles que sólo cuentan con una pequeña parroquia que no es más que un "barracón".

Los observadores recordaron que la falta de construcción de iglesias en Polonia es una de las principales quejas del cardenal contra los gobernantes comunistas.

Caja Nacional de Seguridad Social

Convocatoria a Propuesta Nº 2-65

Se convoca a propuestas para la provisión de 16.000 litros de Alcohol potable, de 40°, para el uso en los hospitales y centros sanitarios dependientes de la Institución en esta ciudad.

Las propuestas deberán ser presentadas en la Secc. Adquisiciones, ubicada en el 2° piso de la Sub-Gerencia Médica, calle Ingavi esq. Plaza Murillo, en sobre cerrado y lacrado, con el nombre del proponente, acompañando asimismo, la boleta de garantía por el 5% del valor ofertado hasta Hs. 18 del día 29 del presente. El pliego de especificaciones pertinente, será proporcionado a los interesados en la indicada oficina.

La Paz, 18 de Enero de 1964.

GERENCIA GENERAL
Relaciones Públicas

Al señor Carlos Illanes Casso

Ex-administrador del ex-matutino "La Nación", se le ruega arreglar sus cuentas pendientes con el Sr. Rosendo Uriarte.

DEUDORES DE G. y G. S.A.

Comunicamos a nuestros clientes que tienen cuentas atrasadas se sirvan regularizarlas hasta el 31 del resente mes, caso contrario, publicaremos sus nombres en nuestra lista de DEUDORES MOROSOS en forma permanente, sin perjuicio de seguirles la acción judicial correspondiente.

CONSEJO NAL. DE VIVIENDA
SERVICIO TECNICO DE LA VIVIENDA

HACE SABER A TODAS LAS EMPRESAS CONSTRUCTORAS QUE HA REINICIADO LA ACTIVIDAD DE LA FABRICA "LA VENECIANA", DE TEJAS DE CEMENTO EN VARIOS MODELOS, MOSAICOS EN DIVERSOS TIPOS Y COLORES, TUBOS DE CEMENTO EN TODAS LAS DIMENSIONES, ETC.

DIRECCION: Av. Tejada Sorzano No. 300

Teléfono No. 11971

CORPORACION MINERA DE BOLIVIA

Convocatoria a Propuestas para Panificación

Se convoca a propuestas para la elaboración de pan para el consumo de los trabajadores de la Empresa Minera VILOCO.

Los interesados pueden solicitar el Pliego de Especificaciones en la Secretaría de la Comisión de Adquisiciones, 4° piso del edificio y presentar sus propuestas con las formalidades de ley en la oficina antes citada, hasta horas 18 del día 10 de febrero de 1965.

La Paz, 21 de enero de 1965.

ROBERT GOSAWEILER
Gerente Comercial

EL CLUB DE LEONES DE LA PAZ

expresa su rendido agradecimiento a la sociedad y el pueblo de esta capital, por su cooperación en el allegamiento de fondos destinados a la realización de obras sociales de beneficio público, en ocasión de la RIFA DE NAVIDAD. Al mismo tiempo se complace en anunciar que la entrega de Premios se efectuará en el CLUB DE LA PAZ a hrs. 12.00 p.m., del día SABADO 30 del presente mes; explicando que el atraso en esa entrega se debe a que, hasta la fecha no se hizo presente la persona favorecida con el PRIMER PREMIO.

EL CLUB DE LEONES ruega a los tenedores de boletos de la RIFA, revisar los que poseen, de acuerdo al extracto que se detalla a continuación, considerando que para la entrega de Premios hay un término de 180 DIAS, de acuerdo a las regulaciones públicas de la Rifa.

PRIMER PREMIO	Nº	36375	Sr. ...
2do.	"	Nº 10278	Sr. Alberto Delgado. C. Strongest 1665.
3er.	"	Nº 38466	Sr. Eulogio Valencia Av. Illimani 1630.
4º	"	Nº 36372	Sra. Rosa B. de Osinaga. Av. Saavedra 1972.
5º	"	Nº 20638	Sr. José S. Delgadillo. Av. H. Siles 41.
6º	"	Nº 58182	Sr. Mario Suárez. Av. 20 de Octubre 1628.
7º	"	Nº 37201	Sra. Raquel de Sanjinés. Gral. Lanza 351.
8º	"	Nº 10775	Sr. Martín Girolani. Av. 6 de Agosto 2563.
9º	"	Nº 47928	Sr. Jaime Leyton. Zoilo Flores 1145.
10º	"	Nº 49856	Srta. Alicia Hernández. F. Guachalla 920.
11º	"	Nº 18271	Sr. ...
12º	"	Nº 47757	Sr. ...
13º	"	Nº 16734	Sr. ...
14º	"	Nº 16209	Srta. Mary Arze. Av. Ecuador 2176.
15º	"	Nº 38711	Sra. Margarita de Encinas. P. Iturralde 12.
16º	"	Nº 56933	Sra. Bertha de Belmont. Romecín Campos 21.
17º	"	Nº 32839	Sr. Jorge Careaga. Illampu 701.
18º	"	Nº 10701	Sr. ...
19º		Nº 13503	Srta. Elisabeth Moscoso. Av. Arce 2383.
20º	"	Nº 35133	Sr. ...

EL DIRECTORIO

PARA TODO EL PAIS SE TRANSMITE LA NOVELA
CREMA DENTAL COLGATE
COLGATE
Distribuidores:
SIDEC OVERSEAS
NUEVA AMERICA DIARIAMENTE-8.30-14-Y 21-

PRESENCIA
Deportes
La Paz (Bolivia), Miércoles 27 de Enero de 1965

ESCUCHE CADA DIA LA NOVELA "COLGATE"
CREMA DENTAL COLGATE
Distribuidores:
SIDEC OVERSEAS
RADIO NUEVA AMERICA-Hrs. 8.30-14-Y 21-

SIETE ASOCIACIONES EN EL CERTAMEN NL. DE NATACION

LA COMPETENCIA SE INICIA PROXIMO SABADO

El VIII Campeonato Nacional de Natación, Clavados y Water Polo, a realizarse en la ciudad de Cochabamba, se efectuará simultáneamente con el Congreso Nacional al cual asistirán el Presidente de la Federación, todos los miembros del Consejo Nacional y el Asesor Técnico de la entidad, además de los delegados de las asociaciones afiliadas.

Hasta este momento, ha quedado asegurada la concurrencia de las representaciones de La Paz, Oruro, Sucre, Santa Cruz, Tarija, Llallagua y de la Asociación auspiciadora, Cochabamba.

Los premios instituidos, tienen el carácter de rotativos y han sido donados y distribuidos como sigue:

1o. Al equipo ganador absoluto del torneo: Trofeo "Presidencia de la República", otorgada por el Gral. de Fuerza Dn. René Barrientos Ortuño, Presidente de la H. Junta Militar de Gobierno.

2o. Al Equipo ganador en la Categoría Varones Mayores: Trofeo "Ministerio de Educación y Cultura", donado por el señor Ministro del ramo Cnl. Dn. Hugo Banzer Suárez.

3o. Al Equipo ganador de la Categoría Damas Mayores: Copa "Comité Nacional de Deportes", donada por su Presidente Sr. Roberto Soriano Escóbar.

4o. Al Equipo ganador en la categoría Varones Juveniles: "Copa Prefectura del Departamento de La Paz", donada por el titular de ese Despacho Cnl. César Loma Navia.

5o. Al Equipo ganador en la Categoría Damas Juveniles: Copa "Codeportes La Paz", donada por su presidente Dr. Fredy Oporto Lenz.

6o. Al Equipo ganador en la Categoría Infantiles Varones mayores: Copa rotativa "MINISTERIO DE EDUCACION" donada por el ex-Ministro Dr. Ciro Humbold Barrero.

7o. Al Equipo ganador en la Categoría Infantil Varones Menores: Copa "ALCALDIA MUNICIPAL DE LA PAZ", donada por el General Dn. Armando Escobar Uria.

8o. Al Equipo ganador en la Categoría Infantiles Damas Mayores: Trofeo "ALCALDIA DE COCHABAMBA", donada por el H. señor Alcalde de la ciudad del Tunari.

9o. Al Equipo ganador en la Categoría Infantil Damas Menores: Trofeo "PREFECTURA DEL DEPARTAMENTO DE COCHABAMBA". Donada por el señor Prefecto de aquel Departamento.

10o. Trofeo "PRESFEDNATACION", donado por el titular de la entidad Dr. Ricardo García Velasco, al equipo ganador en Water Polo.

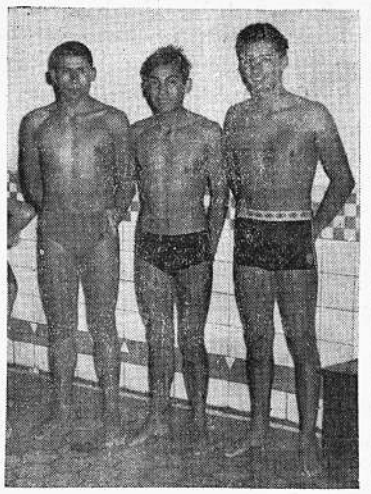

GREGORIO ARAMAYO, que aparece entre Jaime Miranda y José Paz, es integrante del plantel juvenil de La Paz en la especialidad libre. El certamen se realizará en Cochabamba.

Asociación de Box solicita intervención a Federación

La última Asamblea General de la Asociación de Boxeo de La Paz, ha respaldado la decisión de su Presidente de renunciar a la Federación de este deporte. En una nota especial, la Asociación se ha dirigido al Comité Nacional de Deportes solicitando la intervención a la Federación. El texto de la nota es el siguiente:

Señor
Presidente del Comité Nacional de Deportes,
Presente.—

Distinguido señor:

Habiendo surgido un impasse entre la Federación Boliviana de Box y la Asociación Departamental de La Paz, a raíz de las irregularidades como el caso Yapura la no convocatoria a un congreso desde 1959, los balances económicos y otros, son los que han motivado la centura de la opinión pública, la renuncia elevada ante la Federación por el Presidente de la Asociación, la que tenemos el agrado de adjuntar al presente oficio.

Esta renuncia después de un análisis somero ha sido apoyada en todos sus términos y a la vez, la misma asamblea por unanimidad ha resuelto "DESAFILIARSE DEL SENO DE LA FEDERACION", hasta que ese alto organismo del Deporte Nacional intervengan o convoque a un Congreso Nacional, únicas medidas que podrán remediar está crítica situación que se ha presentado por culpa de quienes no han sabido conducir con responsabilidad está institución rectora de uno de los deportes más populares en nuestro medio.

Sin otro particular, aprovechamos para reiterarle nuestras más atentas consideraciones.

Mario Ballón Salazar. Presidente. Eduardo Roseel, Sec. General.

GUTIERREZ— Marcador de punta, que ayer fue incluido en la nómina de atigrados que viajarán a Quito.

VALENZUELA.— El Director Técnico que tiene la enorme responsabilidad de conducir al campeón boliviano.

17 SON LOS PLAYERS QUE VIAJAN MAÑANA

W. GUTIERREZ Y R. ARTEAGA EN NOMINA DEFINITIVA A QUITO

Dos jugadores fueron agregados a la lista de la delegación del Club The Strongest que viajará mañana hacia Quito donde jugará el 31 por el Torneo Sudamericano de Campeones.

Ramiro Arteaga y Willy Gutiérrez fueron inscritos en el pasaporte colectivo que ayer fue tramitado ante las autoridades de Inmigración.

NOMINA OFICIAL

La Delegación está compuesta por 24 personas: Presidente Dr. Donato Gamarra. Delegados: Abraham Seshyman y Néstor Dávila. Tesorero: Sr. Hugo Rodríguez. Director Técnico. Sr. Juan Valenzuela. Masajista: Decker Nineninio. Periodista: Sr. Luis Lazarte L. Jugadores: Arqueros: Soliz y Cobo. Defensas: Muzio, Di Lorenzo, Calizo, Dueñas. Gutiérrez. Volantes: Díaz, Ramírez y Reyes; Delanteros: Quevedo, Morales, Bonanno, Walter, Vargas, Aguirre, Arteaga.

TERMINAN PRACTICAS

Al mediodía de hoy el Club The Strongest culminará su preparación con un partido de práctica. Minutos después Antonio Asbún se dirigirá a los 17 jugadores resaltándoles la misión que llevan hacia Quito y la forma como deben defender los colores bolivianos.

AJEDREZ EN RUSIA

MOSCU, 26 (AP)— El gran Viktor Korchnoi, de Leningrado, ganó hoy su tercer campeonato soviético de ajedrez faltando todavía una rueda para su conclusión en Kiev.

Sus rivales mas cercanos tenían que haber ganado hoy partidas aplazadas y Korchnoi necesitaba haber perdido para mantener viva la posibilidad de un empate.

Korchnoi, sin embargo, seguro el título al vencer a Vladimir Sakharov. Sus rivales mas cercanos, el ex campeón Mundial Mikhail Tal y David Bronstein, empataron ambos sus respectivas partidas aplazadas y quedaron fuera de competencia.

Faltando una rueda más Korchnoi tiene 14.5 puntos; Tal y Bronstein tienen 12 cada uno. Las partidas aplazadas que concluyeron empatadas hoy enfrentaron a Tal y a Boris Goldenov y a Bronstein y a Andrei Petrosson.

ALAN RUDKIN GANO POR KOT A CEJUDO

LONDRES, 26 (AP)— El boxeador mexicano José Cejudo, de peso gallo, fue derrotado esta noche por nocaut técnico en el octavo round por Alan Rudkin, de 22 años. Rudkin fue declarado "el mejor boxeador de Gran Bretaña de 1964".

RECHAZA MONTES.— Ante la mirada de su compañero Quiroga, rechaza Montes cuando atacaba el centro delantero Bonanno. Ganó Strongest sin convencer.

Federación Boliviana de Basket celebra hoy reunión ordinaria

El Consejo Superior de la Federación Boliviana de Basketball, hoy miércoles 27, a horas 19 (7 p.m.) en su Secretaría, se reunirá para tratar asuntos relacionados con el Campeonato Nacional, escuchar el informe del Pitte. de la Comisión Técnica y nombrar Delegado ante la Comisión de Zona Sudamericana, debiendo asistir los señores Delegados: (La Paz) Agustín Orampo; (Cochabamba) Jaime Zambrana; (Tarija) Rodolfo Michel; (Potosí) Rodolfo Avila; (Trinidad) Mario Rossini, (Sucre) Guido Párraga; (Uyuni) Andrés Ovalle; (Tupiza) Jaime Arraya; (Villazón) Hernán Velzaga; (Llallagua) Justo Murillo; (Cobijá) Natalio Villegas; (Pulacayo) Emilio Avilés; (Huanuni) Edilberto Valenzuela; (Telamayu) Adrián Mendoza; (Riberalta) Fermín Silvia; Santa Cruz, Cobija y Oruro, no tienen designado su representante y los señores Juan Vicente Rodríguez y Jorge Vargas de a Comisión Técnica.

FUE CONDENADO A 4 AÑOS DE PRESIDIO

NOTTINGHAM, Inglaterra, 26 (AP).— Jimmy Gauld, uno de los 10 futbolistas profesionales acusados de arreglar juegos, fue sentenciado a cuatro años de cárcel y se le ordenó pagar 6.000 libras (16.800 dólares) de costos legales en el mayor juicio efectuado.

ORTIZ LLEGO A PANAMA PARA DEFENDER CETRO ANTE LAGUNA

NUEVA YORK, 26 (AP).— Carlos Ortiz, campeón mundial de peso ligero, llegará a Panamá la semana próxima para la fase final de su preparación para la defensa de su título contra el panameño Ismael Laguna el 13 de febrero.

A la llegada de Ortiz se aclarará el asunto de los guantes, pues la asociación mundial ha decretado que se usen guantes de 8 onzas. La semana pasada en Caracas se utilizaron de 6 onzas para la pelea de Carlos Hernández y Eddie Perkins, y eso es lo que se acostumbra en la mayoría de las ciudades de Sudamérica.

Laguna ha gastado todo el equipo de boxeo durante su entrenamiento para el encuentro por el título, y pidió al agente internacional Dewey Fragetta que la mande nuevo equipo desde Nueva York.

NESTOR DEL POZO GANO EL TORNEO "VICTOR REYES V."

El lunes concluyó el desarrollo del II Torneo de Ajedrez "Victor Reyes Velasco", jugado en honor al fundador de la Federación Boliviana, Asociación Departamental y otras instituciones. El II Torneo tuvo carácter internacional debido a la grata participación del maestro Néstor del Pozo excampeón de la hermana república del Perú que ganó ampliamente y con ventaja clara el torneo que nos ocupa.

Los resultados de la última rueda fueron:

Néstor del Pozo venció con mucha calidad a José M. García; los maestros Jorge Arraya y Armando Pino empataron una partida muy compleja. José Zarco se impuso a Humberto Alarcón y Julio García ganó a René Azcui. Con estos resultados las posiciones del II Torneo "Victor Reyes Velasco" quedaron así:

1: Néstor del Pozo con 6 y 1/2 puntos; 2: Humberto Alarcón 4; 3: José Zarco 4; 4: Armando Pino 4; 5: José M. García 3; 6: Jorge Arraya 2 y 1/2; 7: René Azcui 2; 8: Julio García 2.

Es interesante señalar que los torneos de homenaje al fundador de la matriz del juego ciencia no pueden ser ganados por jugadores bolivianos, ya que el primer torneo realizado en enero de 1964 lo ganó el maestro español Victoriano Soria y ahora el segundo torneo lo conquista el maestro peruano que nos visita.

Una vez finalizadas las partidas de la última rueda se entregaron los premios a los ganadores en un acto sencillo que estaba precidido por los personeros de la Asociación Departamental, quienes hicieron entrega del trofeo "Victor Reyes Velasco" y premio Ing. Magín Zubieta al ganador Sr. Néstor del Pozo; luego el secretario general de aquella entidad entregó el premio correspondiente al Sr. Humberto Alarcón por el segundo puesto conseguido en tan magnífico torneo.

Posteriormente el Sr. Luis Lordemann activo dirigente de la Asociación anunció que es muy posible la realización de un match entre el actual campeón boliviano Sr. Juan Carvajal con el maestro Néstor del Pozo.

ARTEAGA.— Puntero zurdo que también viajará mañana a la capital ecuatoriana integrando el elenco campeón nacional.

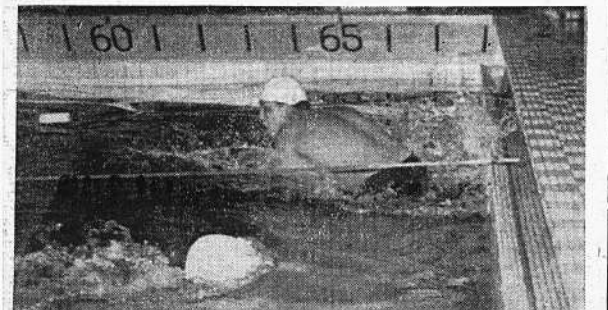

SELECCIONADOS.— José Zapata y José Pastor, créditos del elenco paceño al torneo nacional de Cochabamba. Se los observa en acción durante la última competencia náutica.

Asociación de Fútbol clausuró sus labores

Eduardo Sáenz García manifestó decisión de alejarse del ejercicio de presidencia

El Sr. Eduardo Sáenz García, Presidente de la Asociación de Fútbol de La Paz, clausuró anoche las labores de la máxima entidad del fútbol paceño correspondientes a la gestión de 1964-1965. En su breve alocución el titular de la asociación local agradeció la cooperación de los directores de la entidad, como la de la Prensa Deportiva. Finalmente expresó su decisión de no participar en las próximas elecciones señalando además, que es necesario que se elijan nuevos miembros y concluyó diciendo: "si algo podría pedir es que las nuevas personas elegidas sean hombres que trabajen con cariño por la institución".

1ra. ASAMBLEA

De acuerdo a una decisión anterior, el próximo miércoles se reunirá la Primera Asamblea de la Asociación de Fútbol con el propósito de elegir al Presidente de la entidad y miembros del Tribunal de Penas. Previamente, el actual titular de la entidad, hará conocer la memoria anual y el Tesorero informará sobre el movimiento económico de la gestión.

REUNION

Los siguientes asuntos fueron considerados en la reunión que efectuó anoche el Consejo Central de la Asociación de Fútbol de La Paz: Se autorizó a la Tesorería de la Asociación haga los trámites correspondientes para garantizar ante la empresa Panagra el pago de 40.000 pesos bolivianos por concepto de pago de pasajes de ida y retorno para la delegación de The Strongest que se ausentará a Quito.

Se solicitará que el Codeportes inicie reparaciones y mejoras en el Estadio Hernando Siles y a fin de que este campo deportivo esté en buenas condiciones para los maths del torneo sudamericano de campeones. La Federación Boliviana de Fútbol delegó a la Asociación de La Paz la supervigilancia de los maths por el torneo de campeones y al mismo tiempo hizo conocer las obligaciones que Tre Strongest debe tributar a la Confederación, Federación y Asociación local. La FBFB concedió permiso para que Ferroviario pueda presentarse en la localidad de La Quiaca. Se resolvió que el Colegio de Arbitros, Comité de Hacienda y Tesorería estudien el aspecto económico para propender a la contratación de, por lo menos, dos árbitros extranjeros.

COMITE EJECUTIVO

El Sr. Sáenz García informó que, a pedido del Presidente de la Asociación de Santa Cruz, ha sido diferida la reunión del Comité Ejecutivo de la Federación. Esa reunión se realizará recién el viernes 5 de febrero, en esta ciudad, y serán considerados asuntos relacionados con la preparación del seleccionado nacional.

TESORERIA

En la jornada cumplida el domingo se recaudó la suma de 11.439,10 pesos bolivianos por la venta de 2.192 entradas. A The Strongest y Municipal les correspondió a 4.023,74 pesos.

FIXTURE

Este fin de semana sólo se cumplirán encuentros de Segunda "A" y reserva, con los cuales finalizará, en todas sus divisiones, el certamen correspondiente a 1964.

NADADORES ARGENTINOS PUNTEAN EN PERU

LIMA, 26 (AP).— El club Gimnasia y Esgrima de Rosario, Argentina, sigue en primer lugar del torneo latinoamericano de natación después de cumplirse anoche la segunda jornada.

Los argentinos tienen 111 puntos y les siguen Delfines, de Perú, con 84; Unión, de Porto Alegre, Brasil, con 65; San Fernando, de Cali, Colombia, con 60; Neptuno, de Montevideo, Uruguay, con 52 y Favorita, de Guayaquil, Ecuador, con 48.

En 100 metros nado de mariposa, varones, se batieron dos marcas nacionales: Gustavo Ocampo, de Perú, mejoró su propio record de 1.01.8 con 1.01.3 y Daniel Fraga, de Uruguay, que llegó en segundo con 1.073.7 mejoró la marca uruguaya de 1.05.

Resultados de anoche:

200 metros espalda, damas: Patricia Sentous, Argentina, 1.03.2; Miriam Ventura, Colombia, —— 1.33.5; Patricia Bello, Perú, 1.35.7; Marjorie Villao, Ecuador, 1.43.7.

100 metros nado libre, varones: Juan Pico, Uruguay, 59.2; Angel Bellido y Luis Paz Soldán, Perú, 59.3; Héctor Scerbo, Argentina, 1.01.7; Rubén Dangelo, Argentina, 1.02.3; José Augusto Castro, Brasil, 1.02.4; Gustavo Fridson, Ecuador, 1.02.8; Jorge Cañoza, Perú, 1.05.8.

100 metros nado de mariposa, varones: Gustavo Ocampo, Perú, 1.01.3; Daniel Fraga, Uruguay 1.03.7; Jorge Jiménez, Ecuador, 1.04.1; A. Cotaria, Argentina, —— 1.07.6; César Nogueira, Brasil, — 1.15.8.

100 metros nado de espalda, varones: Héctor Almetta, Argentina, 1.07.9; Luis Paz Soldán, Perú, — 1.09.5; Pedro Vila, Uruguay, 1.10.1; Jorge Jiménez, Ecuador, 1.11.0; Miguel Scanone, Brasil, 1.14.6; Angel Bellido, Perú, 1.15.4; Ricardo Beltrán, Perú 1.20.5.