Loción RESTAURADORA Vitabel
discreta-eficaz-progresiva
VUELVE EL CABELLO A SU COLOR NATURAL

PRESENCIA

AÑO XIII — Nº 2.352 — LA PAZ, (BOLIVIA) DOMINGO 17 DE ENERO DE 1965 — EDICIONDE 8 PAGINAS — $b. 0.50

SALUD Y ALEGRIA PARA LOS NIÑOS
RLN CHIQUITO
FABRICADO ESPECIALMENTE PARA LOS NIÑOS
CURA LOS DOLORES DE MUELAS, Y OIDOS, GRIPE Y MALESTARES • INOCENSIVO •

primer ministro vietnamés, Van Houng -con la mano na oreja- dijo en conferen- de prensa realizada en Sai- el 12 de enero, que los ru- s sobre interferencias nor- ericanas en asuntos inter- del Viet Nam eran resulta- de malentendidos (AP Wi- oto)

ASESINARON AL PREMIER DE BURUNDI

USELAS, 16 (AP).— La can- ia anunció hoy que el Pri- Ministro Pierre Ngendan- ve de la República de Bu- i en Africa oriental fue ase- o anoche. En las afueras del ital de maternidad en Bu- ura donde su esposa acaba r a luz.

reemos que es un asesinato co", dijo un vocero de la can- ia belga. Añadió que las in- aciones que llegan a Brusc- dicen que varias personas han arrestadas en relación con el nato.

hay informaciones desde Bu- ura, la capital de Burundi si al otro lado de la frontera tal del Congo. La capital se ba anteriormente Usumbu-

notícia de muerte de Ngen- anuwe llegó a Bruselas y s y Washington por con- s diplomáticos. Burundi es- administrada anteriormente Bélgica. Ngendandumwe era

RUSIA Y CHINA ROJA CUADRUPLICARON SU AYUDA AL EXTERIOR DURANTE 1964

WASHINGTON, 16 (AP).— Fuentes gubernamentales informaron hoy que las promesas de ayuda económica comunistas a otros países casi se cuadruplicaron en 1964, alcanzando la cifra sin precedentes de 1,340 millones de dólares.

Esta semana, en el mensaje sobre ayuda exterior que envió al Congreso, el Presidente Lyndon B. Johnson mencionó brevemente el sentido de las promesas comunistas para ayuda exterior.

El Gobierno se propone proporcionar las cifras de la ayuda exterior comunista a los miembros de las comisiones de asuntos exteriores de la Cámara y el Senado cuando empiece su campaña en pro de la aprobación legislativa de la petición hecha por el Presidente Johnson.

Según los datos recopilados por fuentes del Gobierno, los nuevos compromisos económicos de Rusia, China comunista y el bloque oriental europeo a los países menos desarrollados del mundo ascendió el año pasado a la cifra sin precedentes de 1.345 millones de dólares en comparación con 360 millones en 1963 y 325 millones en 1962.

El alza mayor previa en los 10 años de ayuda exterior comunista fue de 1.100 millones de dólares en 1961. El total de ayuda para esa década es ahora de 6.240 millones de dólares.

Esto no incluye la ayuda militar comunista prestada desde 1955, que se calcula en más de 3.000 millones de dólares.

Además no incluye la ayuda soviética a Cuba. Se estima que Moscú ha suministrado durante 1964 ayuda económica por 400 millones de dólares a su satélite del Caribe.

Los gastos reales de la ayuda económica comunista han sido considerablemente menores que sus promesas de créditos y donaciones.

Sus gastos de ayuda fueron de 500 millones en 1964, 450 millones en 1963, 350 millones en 1962 y un total de 2.100 millones para la década. Algunos países han estimado más conveniente no aceptar la mayor parte de los créditos ofrecidos por los comunistas.

Estados Unidos

24 MUERTOS AL ESTRELLARSE UN AVION TANQUE EN WICHITA

WICHITA, KANSAS, 16 (AP).— Un enorme avión-tanque de la Fuerza Aérea se estrelló hoy en una tranquila barriada de casas modestas matando cuando menos a 24 personas.

Veintenas de personas quedaron sin albergue y las autoridades creen que posiblemente los muertos son más.

La explosión que resultó de la caída del avión provocó un incendio y desaparecieron una docena de casas, destrozadas o quemadas. Treinta viviendas más sufrieron perjuicios.

El desastre ocurrió a unas seis cuadras de la Universidad de Wichita.

El avión-tanque despegó de la Base Mcconnell de la Fuerza Aérea y a los tres minutos le fallaron los motores y se desplomó.

Un policía que dice que vio caer el avión relató que momentos antes de que se viniera a tierra vio que de la cola se desprendía un pedazo de metal.

AGRAVASE SALUD DE CHURCHILL

LONDRES, 16. (AP.) — Sir Winston Churchill, afectado por un coágulo de sangre en el cerebro, se debilitó esta noche y un médico dijo que probablemente irá empeorando paulatinamente.

Lord Moran, viejo amigo y médico privado de Churchill, examinó esta noche durante 31 minutos al ilustre enfermo.

Después Moran emitió este boletín, el segundo de hoy:

"Sir Winston está un poco más débil, pero ha dormido pacíficamente todo el día. Se emitirá otro boletín al mediodía del domingo".

Cuando el doctor Moran, de 82 años, se alejaba de la casa dijo a los periodistas que durante el día de hoy "hubo poca variación" en el estado de Churchill. Pero Moran nada dijo, ni la expresión de su rostro tampoco, que pudiera despertar esperanzas de que Churchill pueda recuperarse de la trombosis cerebral que lo atacó el viernes.

Implantárase sanciones contra la especulación y de consumo en Colombia el alza de los productos

BOGOTA, 16 (AP).— El Gobierno comenzará a aplicar la semana próxima las más severas sanciones adoptadas en los últimos años para contener la especulación y el alza de los productos de consumo, originadas en el nuevo impuesto sobre las ventas.

Al mismo tiempo el Presidente Guillermo Valencia, y 17 gobernadores adelantan gestiones de diferente orden para evitar un paro indefinido anunciado para el día 25 por las dos centrales obreras del país.

El paro, que dejaría en inactividad a unos 4.2 millones de trabajadores ha sido declarado ilegal por el Gobierno, que en dos sesiones Extraordinarias de Ministros estableció drásticas penas para quiénes hagan huelga. Las posibles sanciones se mantienen en reserva.

Según observadores las principales medidas divulgadas por el Gobierno están relacionadas con la congelación de los precios al nivel que regía el primero de diciembre del año pasado, es decir 30 días antes de haber entrado en vigencia el impuesto que grava vigencia el impuesto no considerados de uso necesario.

El solo anuncio de la proximidad del impuesto sobre las ventas, con un complejo mecanismo de aplicación y recaudación, ocasionó alza en el costo de la vida que aumentó en 21.3 en los últimos 60 días, considerándose ese índice como uno de los más altos en los últimos dos años.

Ferroviarios urgieron al Gobierno que administre Ferrocarriles de la Nación

WASHINGTON, 16 (AP).— Los jefes de los sindicatos ferroviarios urgieron hoy al Gobierno que compre y administre los ferrocarriles de la nación.

La decisión fue adoptada por la Asociación de Dirigentes Laboristas Ferroviarios.

Los ferrocarriles son empresas particulares.

G.E. Leghty, presidente del grupo, dijo en conferencia de prensa que la votación en que se adoptó la medida pidiendo la nacionalización de los ferrocarriles, fue unánime. Dijo que participaron los jefes de los sindicatos o los representantes del 70 por ciento de los obreros ferroviarios del país.

Leghty dio las siguientes razones para cambiar la política de los dirigentes laboristas mantenida desde hace 45 años:

—Fracaso de los ferrocarriles al no proporcionar un servicio adecuado, reflejado en la progresiva eliminación de los trenes de pasajeros y en el fracaso de las empresas al no suministrar equipo adecuado para el embarque de carga.

—Rechazo persistente por las gerencias de los ferrocarriles de adecuadas medidas de seguridad para la protección tanto de los pasajeros como de los trabajadores.

—Caos en las relaciones laboristas de las empresas ferroviarias.

Fueron transplantados ojos de un joven que sufrió pena de muerte

BIRMINGHAM, Alabama, 16 (AP).— Hoy fueron transplantados los ojos de un hombre joven que sufrió aquí la pena de muerte. Los recibieron una adolescente y un anciano.

Los pacientes no sabrán por un tiempo, posiblemente un mes, si las difíciles operaciones han tenido éxito. No fueron identificados los que recibieron las córneas de William F. Bowen.

Los ojos fueron donados al Banco Ocular del Centro Médico de la Universidad por Bowen, electrocutado el viernes por haber muerto a cuchilladas a una mujer en Huntsville en 1961.

El matador, de 31 años, se inclinó hacia la religión durante su encarcelamiento, varias veces fue postergada su sentencia de muerte, pero no le quedaba ningún recurso legal al cumplirse la sentencia.

Bowen había admitido el asesinato de Janice Thomas, pero pidió clemencia, diciendo haber encontrado la paz en la biblia, y afirmando no querer vivir en caso de pensar que pudiera matar otra vez.

Cuando su pastor presbiteriano, James S. Cantrell, fue a la celda la noche de la ejecución de Bowen, éste le preguntó si había traído consigo a los médicos.

Cuando el pastor le contestó afirmativamente, Bowen expresó "no me parece que vaya a necesitar ya mis ojos. Usaré mis ojos espirituales en lugar de los físicos".

Una de las córneas le tocó a una muchacha de 15 años que ha perdido casi totalmente la visión de un ojo debido a una enfermedad.

El otro paciente es un anciano cuyos ojos están lesionados.

Bonassola, Italia

ESTALLO UN TREN DE CARGA QUE TRANSPORTABA DINAMITA

BONASSOLA, Italia, 16 (AP). Un tren de carga que transportaba dinamita estalló en esta aldea de la riviera italiana justamente cuando un tren de pasajeros pasaba cerca. Las autoridades dijeron que al menos nueve personas murieron.

Unas 50 resultaron heridas, 10 de ellas de gravedad.

No había certidumbre sobre el exacto número de muertos debido a la confusión que se produjo luego de la serie de explosiones que dejó a la pequeña estación ferroviaria como si hubiera sufrido los efectos de una bomba.

Las ventanas de las casas vecinas quedaron destruídas. Se abrieron grietas en los edificios. Se encontró un cadáver en el techo de una casa vecina.

Se informó que resultaron dañados edificios ubicados a más de un kilómetro.

Los soldados establecieron un cordón alrededor de la zona ante el temor de que se produjeran nuevas explosiones.

Un helicópteros se transportaron abastecimientos médicos mientras que ambulancias y tres de emergencia fueron enviadas desde ciudades más grandes, en la Riviera.

Las autoridades dijeron que la tragedia pudo haber sido peor por cuanto el tren de pasajeros iba normalmente trabajadores de las fábricas de Génova para el cambio de los turnos de la tarde. Pero hoy, el tren no estaba tan lleno debido a ser fin de semana.

SIR WINSTON CHURCHILL, el más grande personaje político del siglo XX, aparece con su esposa Lady Clementine, quien a través de la larga y vigorosa actividad del líder político ha constituido siempre un factor importante. Lo alentó en los momentos más difíciles y cuando se creía que la carrera política de Churchill había terminado. Churchill como un merecido homenaje a su esposa escribió un libro: "Mi Adorada Clementine".

Desaparición de menores

El Servicio Social de la Dirección Nacional de Menores ha informado de la desaparición de los siguientes menores:

Eulogio Rodríguez Valencia, 8 años, desaparecido desde el 25 de diciembre de su domicilio de la calle Daniel Salamanca 10. Vestía pantalón kaqui, campera café, camisa blanca y abarcas de goma.

Justina Torres Quispe, 10 años, desaparecida desde el primero de este mes de su domicilio calle IV Centenario. Vestía polera celeste, chompa azul, zapatos "Induvar" color café.

Bolivia pagará este año deuda a las NN. UU.

Riberalta, 16 (PRESENCIA) El Subsecretario de Hacienda, Oscar Ortiz Avaroma declaró a PRESENCIA que la deuda que Bolivia debe pagar a las Naciones Unidas ha sido negociada para su cumplimiento en el curso de este año.

nte las lluvias

A ALCALDIA MOVILIZA A SUS HOMBRES Y ERVICIO PARA DEFENDER LA CIUDAD

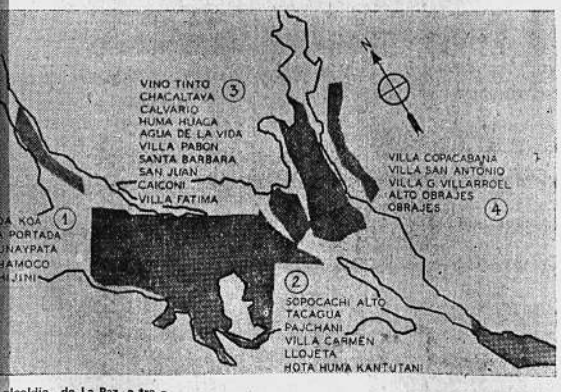

LA CIUDAD DE LA PAZ dividida en cuatro zonas donde se realizan trabajos de emergencia para evitar derrumbes en época de lluvias.

alcaldía de La Paz, a tra- le la Dirección General de s Públicas, ha organizado omité de Emergencia para or las consecuencias de oca de lluvias, que ocasio- deslizamientos e inundacio- en varios barrios de esta d.

diferentes zonas de la d han sido agrupadas en o zonas principales, a las se proporcionará personal uadrillas de emergencia y inaria en forma permanen rante la época de lluvias.

agilizar las labores de gencia, la Alianza para el reso ha donado a Acción unal un lote de herramien- e zapa.

tre las cuatro zonas, la ERA incluye a los barrios ba Koa, La Portada, Mu- ata, Chamoco y Chijini; la UNDA a Sopocachi Alto, Ta a, Pajohani, Villa Carmen, ta y Hota Huma Kantuta- TERCERA a Vino Tinto, altaya, Calvario, Huma a, Agua de la Vida, Villa n, Santa Bárbara, San Caiconi y Villa Fátima y la RTA a Villa Copacabana, San Antonio, Villa Gual- Villarroel, Alto Obrajes y Obrajes. Cada una de estas zonas cuentan con veinte hombres y dos tractores.

La Alcaldía ha habilitado el teléfono número 26643 para atender a los pedidos de auxilio, para la movilización de las cuadrillas y el material de auxilio para las labores de socorro.

El plan de emergencia elaborado por la Alcaldía Municipal trabajará en coordinación con las Fuerzas Armadas, Guardia Nacional, Tránsito, Cuerpo de Bomberos, Ministerio de Salud Pública, Asociación de Boy Scouts y la Bolivian Power.

Por parte de la Alcaldía intervendrán sus departamentos de Canalización y Alcantarillado, Aguas Potables, Planificación, Dirección de Servicios Eléctricos, Saneamiento y Limpieza, Intendencia Municipal y las fuerzas de orden y seguridad. También se ha organizado un servicio sanitario de emergencia con la colaboración de la Asistencia Pública, Hospital Militar y Posta Municipal de Sanidad. La Comisión de Servicios Sociales está a cargo de Acción Comunal, a cargo de su director al Arquitecto Guillermo Sanjinés.

LAS ZONAS MAS AFECTADAS

Las zonas más afectadas en esta época de lluvias son las de Chamuco Chico, en el Tejar; la calle No. 3 de Tembladerani; en Villa San Antonio existe una quebrada seca, que en esta época, pone en peligro a las construcciones de ese lugar. En Tembladerani Alto existen construcciones clandestinos, es decir, que no han sido autorizadas por la sección respectiva de la Municipalidad: las mismas que han sido edificadas en lugares que no ofrecen resistencia y están expuestas a las avalanchas arenosas de los cerros cercanos.

De acuerdo con la Alcaldía Municipal, a los pobladores de esa zona se les ha ofrecido trasladarlos a otra zona más segura, como por ejemplo El Alto, donde el Alcalde, General Armando Escóbar Uría les ha prometido concederles terrenos gratuitos. Sin embargo los habitantes de esa región se muestran reacios a este ofrecimiento y no quieren abandonar sus hogares, aunque estén expuestos al inminente peligro de ser destruídos por los deslizamientos.

El último accidente de gravedad que se ha registrado en la zona de Chacaltaya, donde perecieron seis niños y un adulto, se debe precisamente a una construcción clandestina, en la que no se ha considerado los riesgos y peligro que podría correr dicha construcción hecha al borde de un cerro, desde el cual ocurren deslizamientos.

Como recién está comenzando la época de lluvias, excepto el accidente mencionado, no se han producido otros, aunque ya existen algunos daños materiales.

TRABAJOS DE PREVENCION

La Alcaldía a través de este comité, y en cooperación con todo sus organismos dependientes, está iniciando una serie de trabajos en las distintas barriadas comprendidas en las cuatro zonas, en las que las mismas han sido agrupadas.

Estos trabajos contemplan la canalización o entubamiento de algunos riachuelos, así como la construcción de defensivos de piedra y abriendo nuevos cauces para que las aguas se deriven hacia riachuelos ya canalizados.

El General Escóbar diariamente inspecciona estas obras, para comprobar los adelantos y tomar nota de otros sectores que igualmente están expuestos a estos riesgos.

Acción Comunal de la Alcaldía, para acelerar estos trabajos y mantener escuadrillas en estado de alerta, ha solicitado a la Alianza para el Progreso la donación de un lote de herramientas. Alianza para le Progreso ha respondido el pedido entregando a Acción Comunal un lote de herramientas que comprende 200 lampas, 50 cuadradas: 100 picos; 10 carretillas; 46 linternas de varios ti-

(Pasa a la pág. 5a.)

ALQUILERES DEVENGADOS

La señora Elena Quiroga de Horn reclama a Carlos Peña del Castillo, Agencia Aduanera Pagador, Oruro, cancele los alquileres devengados y pague sus facturas de luz.

Dr. ROLANDO COSTA ARDUZ
NEUROLOGO TITULADO

Ex-médico residente del Instituto de Neurología de Montevideo, Uruguay.

ATIENDE: Enfermedades del Sistema Nervioso, Musculares. Neurosis, tics, epilepsias. Trastornos del lenguaje. Accidentes cerebrovasculares. Interpretación electroencefalográfica. Consultas: de 15 a 18 horas. Consultorio: Illampu 608, esquina Tumusla. Domicilio: Nicolás Acosta 454 Telf. 26961. Casilla: 2445.

MACDONALD &Cº Bolivia) S.A.

Con sucursales: Oruro, Cochabamba, Sucre, Potosí, Santa Cruz y Tarija

Representantes Generales Distribuidores de Sterling Products Interna tional, Incorporated de New York, U.S.A.

TIENE EL AGRADO DE COMUNICAR A SU CLIENTELA HABER RECIBIDO UNA PARTIDA DE:

Leche de Magnesia Phillips en frascos de 4 a 12 onz
Leche de Magnesia en tabletas

Antiácido y Laxante eficaz

De venta en todas las farmacias de la República.

GOODYEAR

MAS TONELADAS, EN EL MUNDO ENTERO, SE TRANSPORTAN SOBRE LLANTAS GOODYEAR

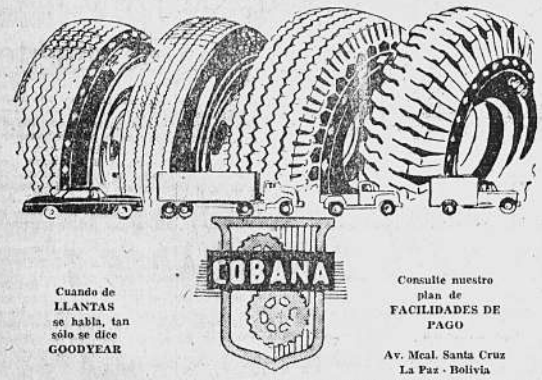

Cuando de LLANTAS se habla, tan sólo se dice GOODYEAR

Consulte nuestro plan de FACILIDADES DE PAGO

Av. Mcal. Santa Cruz
La Paz - Bolivia

INGENIEROS ELECTRICISTAS
INGENIEROS MECANICOS

Para trabajos en el exterior requerimos los servicios de ingenieros egresados en Bolivia y preferentemente en Alemania y Estados Unidos.

Dirigirse a INGENIEROS CONSULTORES Ayacucho Nº 208 5º piso Teléfonos 2-8174 y 2-8228 Señor TRAVERSO — La Paz - Bolivia.

A LOS DEUDORES DE "PRESENCIA"

A las empresas publicitarias, firmas comerciales, entidades y personas particulares que adeudan a "PRESENCIA" por concepto de AVISOS y recepción de SUSCRIPCIONES, se les ruega pasar por nuestras oficinas a arreglar sus cuentas pendientes. Caso contrario nos veremos obligados a publicar sus nombres en forma permanente.

La Paz, 5 de enero de 1965.

LA ADMINISTRACION

LA SELECCION ANTOLOGICA Y SUS DIFICULTADES

Por: DEMETRIO AGUILERA MALTA

Siempre hemos dicho que resulta difícil la selección antológica. Me imagino que para el antólogo deben presentarse problemas innumerables. Y lo más probable es que un cúmulo de dudas embarguen su ánimo. ¿Será adecuado el método elegido? ¿Tendrá éxito al aplicarlo en determinada época y circunstancias? Los autores o las obras selecciones, ¿poseerán las condiciones requeridas? ¿En qué forma se obtendrán menos omisiones? Alguno de los seleccionados, ¿no constituirá un factor negativo en el conjunto? Y así por el estilo.

Esto, a mi juicio, se agrava cuando se trata de una especie de antología de entrevistas. Sabido es que la entrevista, en la mayoría de los casos, expresa una opinión del entrevistado —y del entrevistador también— lanzada en determinado momento y cuando confluyen muchas condiciones. El momento y las condiciones pueden variar, y por ende la opinión del interesado. Muchas veces, asimismo, aunque persistan las condiciones, es este quien varía. De tal modo que los criterios que mantuvo ayer no son válidos para Hoy. Y, en ocasiones, lo que es más grave aún, están en abierta oposición con mucho de lo que ha pensado o ha dicho toda su vida.

De ahí la dificultad de hacer una selección de entrevistas.

Creo que "Diálogos con Amé-

(Pasa a la pág. 7a.)

Dirigentes del Sindicato del Banco Popular

La Cuarta Conferencia de Secretarios Generales del Comité Nacional de Empleados sindicalizados del Banco Popular del Perú, realizada en esa ciudad eligió la mesa directiva del nombrado Comité para el período 1965-1966.

El directorio elegido está integrado así: Secretario General, Félix Andrade; Secretario de Relaciones, Erasmo Castillo; de Conflictos, Enrique Vargas; de Hacienda, Alfredo Oliver; de Actas, Prensa y Propaganda, Mario Calle; Vocales: Francisco Salazar y Fernando Chacón.

A la nombrada Conferencia asistieron los delegados de La Paz, Cochabamba, Oruro y Sucre.

PREFECTURA DEL DEPARTAMENTO DE LA PAZ

Por orden del señor Prefecto del Departamento, se convoca a propuestas para la locación del:

HOTEL BALNEARIO DE URMIRI

y atendiendo a la solicitud de varios interesados, SE PRORROGA el plazo de presentación de propuestas para locación de los hoteles de:

HOTEL PREFECTURAL DE COPACABANA
HOTEL PREFECTURAL DE TARIJA
RESTAURANT - HOTEL DE UNDUAVI

hasta horas 11.30 del día sábado 30 del mes en curso. La presentación de dichas propuestas que se hará en la Notaría de Hacienda estarán sujetas a las siguientes condiciones: Por el conjunto de los hoteles de Copacabana y Tiquina, una sola propuesta y por separado por el Restaurant de Unduavi. — Para el BALNEARIO DE URMIRI hasta horas 18 del día lunes 25 del corriente mes; todas las propuestas se harán en dos sobres cerrados, conteniendo uno la propuesta que será hecha en papel sellado y timbres de ley y el otro la boleta por el depósito en el Tesoro Departamental del 5% sobre el monto de la propuesta referente al canon de alquiler por un año, como garantía de seriedad.

Los pliegos de condiciones y demás datos, podrán obtenerse en la Sección Hoteles Prefecturales.

La Paz, 15 de enero de 1965.

Por el Secretario General de la Prefectura: — Mery Flores de Aliaga. — Asesora Jurídica de la Prefectura.

AVISO

El Banco Central de Bolivia comunica al Comercio, Industria, mercados públicos y especialmente a las empresas de transporte que, con el fin de facilitar sus transacciones, ha instalado cajas especiales para el cambio de billetes de corte menor (Bs. 100.— y Bc. 50.—) en sus tres oficinas de las calles Ayacucho esquina Mercado, Colón esquina Comercio e Ingavi, así como en todas sus Agencias del interior.

La Paz, enero de 1965.

BANCO CENTRAL DE BOLIVIA
Departamento Monetario

Corporación Minera de Bolivia

CONVOCATORIA A PROPUESTAS PARA LA PROVISION Y MANTENIMIENTO DE LAMPARAS ELECTRICAS. — PEDIDO 22301/CMB-1305

La Corporación Minera de Bolivia, en vista de las múltiples solicitudes recibidas, amplía el plazo de la Convocatoria a Propuestas por Lámparas Eléctricas hasta el día 31 de Enero del presente año.

La Paz, 7 de Enero de 1965.

ROBERT GOSSWEILER
GERENTE COMERCIAL

Ministerio de Salud Pública

AVISO A LOS SEÑORES PROFESIONALES EN MEDICINA Y RAMAS ANEXAS

Encontrándose en preparación la nueva "GUIA DE PROFESIONALES" de Médicos, Dentistas, Farmacéuticos, Matronas, Veterinarios etc., se insinúa enviar al Departamento de Escalafón Sanitario y Personal, la dirección de domicilio, consultorio o clínica, regencia, número de teléfono, casilla de correo y copia legalizada de los cursos de especialidad. Asimismo se invita aquellos profesionales que aún no se inscribieron cumplan con el Decreto Supremo de 27 de diciembre, de 1938, registrando sus documentos que les autorice el ejercicio legal de la profesión.

Fenecido el plazo de los 60 días computables de la fecha, se aplicará la vigilancia y reglamentación del ejercicio ilegal de la medicina y ramas anexas de acuerdo a disposiciones vigentes.

La Paz, 6 de enero de 1965.

Dr. JORGE QUINTEROS CANEDO
Director General de Salud Pública

Vº Bº

Dr. CARLOS ARDILES I.,
Ministro de Salud Pública

SERVICIO AGRICOLA INTERAMERICANO

Convocatoria a Propuestas

Se convoca a propuestas al comercio en general para la provisión de materiales de construcción, sanitario y accesorios, que a continuación se detallan, dados a nuestra Estación Experimental de Patacamaya.

MATERIALES PARA CONSTRUCCIONES EN PATACAMAYA

Materiales	Unidad	Cantidad Total
Cemento tipo Portland	Bolsa	2592
Estuco Rosado de primera	Bolsa	2638
Cal viva de primera	qq.	730
Alambre tejido de ¾" x 4'	Rollo	78
Alambre tejido de 2" x 5'	M2	42
Alambre negro Nº 16	qq.	18
Asbesto en planchas de 1/8"	M2	531
Cartón asfáltico de 4'	Rollo	10
Cemento blanco	Bolsa	13
Clavos de 4"	K	286
" " 3"	K	676
" " 2 ½"	K	176
" " 1 ½"	K	55
" 1"	K	17
Tornillos de 2" x 12	Doc.	59
Tornillos de 1" x 12	Doc.	29
Clavos para calamina 2 ½"	K	431
Pletinas de ⅛" x 4"	Pza.	226
Calamina galv. Nº 26 x 10'	Hoja	320
Calamina galv. Nº 26 x 8'	Hoja	370
Calamina galv. Nº 26 x 6'	Hoja	898
Calamina plana Nº 28	Hoja	68
Canaletes de 4" x 6"	M.L.	238
Bajantes de 4"	M.L.	119
Tubo cemento 6"	M.L.	84
Tubo cemento 4"	M.L.	383
Tubo cemento 2 ½"	M.L.	60
Codos cemento 90º x 4"	Pza.	41
Codos cemento 90º x 2 ½"	Pza.	82
Cañería galv. ½" sin costura	Mt.	300
Codosgalv. 90º x ½"	Pza.	118
Tes galv. ½" x ½"	Pza.	58
Uniones patente ½"	Pza.	69
Llave de paso globo ½"	Pza.	12
Llave de cortina ½"	Pza.	21
Lavabo loza blanca 24"	Pza.	8
Lavabo loza blanca 18"	Pza.	4
Inodoro tanque bajo	Pza.	7
Juego cromado de ducha	Jgo.	5
Florones de ½"	Pza.	12
Cortina para ducha completa	Jgo.	13
Lavaplatos enlozados de 24 x 18"	Pza.	6
Grifos de bronce de ½"	Pza.	22
Sumideros de campana de 6" x 6"	Pza.	24
Sumideros de campana 4" x 4"	Pza.	6
Jabonera metálica	Pza.	14
Jabonera loza 4" x 6"	Pza.	10
Esponjero de loza con aza 6" x 6"	Pza.	13
Porta-rollo de loza 6" x 6"	Pza.	17
Toalleros de 24"	Pza.	11
Ganchos colgadores metálicos	Pza.	25
Fierro para construcción ⅝" diám.	qq.	52
Fierro para construcción ½"	qq.	13
Fierro para construcción ⅜"	qq.	4
Fierro para construcción ¼"	qq.	8
Tanque de agua para w.c. empotrado	Pza.	12
Pintura para techos Good Year	Gln.	112
Pintura caseína	Gln.	24
Pintura al óleo	Gln.	41
Pintura latex	Gln.	86
Aceite de linaza triple cocido	Gln.	143
Alquitrán líquido	Gln.	51
Tiza molida	K	441
Lija gruesa para madera	Hojas	400
Lija media para madera	Hojas	400
Ocre para cemento	K	654
Pernos de ⅜" x 10"	Pza.	104
Pernos de 1" x 30"	Pza.	84
Chapa de cilindro	Pza.	16
Chapa exterior de doble volleo p. empotrar	Pza.	22
Chapa interior de empotrar	Pza.	30
Bisagras dobles 4"	Pares	147
Picaportes de 8"	Pza.	46
Picaportes de 4"	Pza.	11
Vidrio sencillo	Plancha	130
Vidrio doble	Plancha	18
Tronco eucalipto diámetro 6"	Pza.	93
Tubo Bergman 23 mm. x 3 mm.	Pza.	36
Tubo Bergman 16 mm. x 3 mm.	Pza.	101
Tubo Bergman 13 mm. x 3 mm.	Pza.	70
Cajas de distribución	Pza.	195
Cajas metálicas	Pza.	14
Cable Nº 1 eléctrico Nº 1	M.L.	50
Cable eléctrico Nº 2	M.L.	20
Cable eléctrico Nº 4	M.L.	20
Cable eléctrico Nº 6	M.L.	200
Cable eléctrico N 8	M.L.	250
Alambre negro aislador Nº 10	M.L.	110
Alambre negro aislador Nº 12	M.L.	410
Alambre negro aislador Nº 14	M.L.	800
Alambre negro aislador Nº 16	M.L.	1.180
Cinta aislante ¾" x 8 oz.	Rollo	14
Aislador de pared doble	Pza.	10
Interruptor de empotrar	Pza.	54
Enchufes dobles de empotrar	Pza.	80
Conmutador de empotrar	Pza.	14
Fusibles de cartucho 50A	Pza.	21
Porta fusibles dobles	Pza.	21
Soquete de bronce	Pza.	87
Soquete de pared	Pza.	18
Soquete de pared con interruptor	Pza.	2
Aisladores 1"	Pza.	61
Aisladores ¾"	Doc.	33
Aisladores ½"	Doc.	76
Bisagras de vaivén 6"	Pza.	24
Bisagras de vaivén 4"	Pza.	2

Las propuestas deberán ser presentadas hasta horas 12:00 del día viernes 29 del mes en curso, en sobre lacrado dirigido a "Gerente General SAI. (Convocatoria a propuestas)", Calle Potosí 940, 5to. piso, conteniendo papel valorado, timbres de ley y los demás requisitos exigidos por disposiciones legales en vigencia.

La Paz, Enero 12 de 1965

(Fdo) JAVIER MENDEZ M.
Gerente General SAI

EN LA RECEPCION DEL ACADEMICO HUMBERTO GUZMAN ARZE

Por PORFIRIO DIAZ MACHICAO

La Academia es la dorada cadena del espíritu, transmitida generación en generación con el señero compromiso de acrecentar sus eslabones cada vez que el destino otorga valores. Allá los años en que solía predicar y criticar don Ramón Menéndez Pelayo, fue ungido como correspondiente de la Real Academia Española, el muy ilustre José Ricardo Bustamante, cuya lira sellara el concierto de la poesía. Después fueron Monseñor Miguel Angel Santos Taborga y Benjamín Blanco. Era el Siglo XIX que saludaba tierra de promisión al benemérito cuerpo que, luego, Virgilio en su seno a Rosendo Villalobos, Hernando Siles Reyes, Alberto Rojas, Alcides Arguedas, Enrique Finot, Félix del Granado, Abel Alarcón, Ricardo Mujía, Daniel Sánchez Bustamante, Alfonso Francisco Bedregal, Fabián Vaca Chávez, Daniel Salamanca, Gregorio Reynolds y otros, cuyo recuerdo me asiste para combinar que la cadena académica tiene recios eslabones, sin hacer mencionado a los contemporáneos cuyos prestigios demuestran calidad, vigor y vocación literaria, como Guillermo Francovich, Augusto Guzmán, Juan Quirós, Enrique Kempf Mercado, Rodolfo Salamanca L., Javier del Granado, Huáscar Cajías K., Enrique Finot Loup. En fin... Esta enumeración serviría, en verdad, de discurso argumental para señalar una incomovible solidez de convicciones. Y, en eso estamos hoy. Para darle credencial de "alma antigua" al alma nueva de nuestros escritores. Tradición a la edad. Y acaso, si se quiere, juventud al pasado, pues ese es uno de los milagros sempiternos del espíritu. Ahí está, eslabonado dos edades, el mayor de todos nosotros, don Ramón Menéndez y Pidal, con sus noventiseis años "mozos" y su obra plena de ardía y arrogancia, pidiéndole una polémica al curso histórico de tres siglos.

Bolivia no es ya una posibilidad de historia, en su literatura sino la historia misma, suma de emociones diversas, paisajes inmortalizados en páginas de perennidad, costumbres reveladas en una novelística que tiene esencia, lírica expresada en una resonable poesía, plena de prestigio: Jaimes Freyre, Tamayo, Reyes, Ballivián.

Hacer literatura boliviana es cumplir una tarea responsable que consiste en penetrar en el genio de la tierra y obtener de ella revelación de sus secretos. Es el único milagro que pone ante los ojos del escritor la evidencia de la Patria. Y digo milagro porque son pocos los que alcanzan a servir la traducción de esas revelaciones.

Todos ponen pie sobre sus caminos acostumbrados, todos ponen su fatiga a la sombra de sus árboles circundantes, todos llevan el corazón al hogar de la esperanza. Pero pocos saben lo que significa camino, árbol u hogar. Pocos, porque no todos afinan a diapasón el concierto de esos factores. Descubrir la Patria es hacerla tangible para el alma.

Esta, señores, es una tarde que corresponde a una labor de interpretación de la tierra nuestra. Por ello es que el escritor Humberto Guzmán Arze, enjuicia la obra de ese ilustre predecesor que fue Rafael Ballivián, Director de esta Academia, sede de letras y costumbres, acertado creador de temática boliviana. Y, como un eco armonioso, el crítico Juan Quirós, nuestro querable colega, abrirá la puerta de nuestra comunidad cultural al nuevo académico que ahora yergue sus prestigios sobre la consagración de una obra de penetración gloriosa en el ámbito del valle y sus héroes.

He aquí, como es posible en este día, dar cuenta pública de una obra boliviana, con una conjugación de verbos amatorios para el lar querido, la tierra chica y grande, esta última que reúne afectos regionales. Pues suma de regiones constituye la Patria suma de expresiones literarias de la nación forma la Academia Boliviana de la Lengua. No se debe olvidar que esos afectos convertidos en palabra escrita, son mensaje del genio nacional. Cabe la prueba: la tarea académica nos la brinda. Desde Natanael Aguirre hasta Enrique Kempf Mercado, hay una revelación boliviana. En René Moreno, Villalobos, Otero, Arguedas o Finot, están los signos de la psicología, la sociología, la historia y la lírica boliviana. De Ricardo Mujía a Javier del Granado, hay una extremecida modulación poética que es cantar de la tierra. Este veloz recuerdo nos da una solución académica: el vehículo es español, la gloria es boliviana.

La médula de esa obra es la Patria. La puna —equivalencia del acesar para vivir— es lenguaje de montaña. El valle —equivalencia del vivir para labrar— es lenguaje de dulce gleba. El trópico —equivalente del soñar y esperar— es lenguaje de selva.

Esa es la tierra boliviana, con resonancia de literatura inmortal. El escritor aprisiona al hombre y su paisaje. Por ello hay tanta sustancia humana y tanta tierra bendecida. Por ello, en estos escritores de mi predio académico, hay tanta Bolivia.

Pero el prisma deja ver otra faceta: el de la dignidad personal. Estoy en la obligación de prestigiar mis palabras con la cita del valor humano que se guarda en la Academia. Puede ser conventual y señorial. Aquello porque el hombre ha entregado una vida plena a la tarea creadora, el trabajo de escribir, a la sumisión bendecida por la vocación. Y ésto, porque no tuvo avaricia en la entrega, ni fatiga en la tarea, ni orgullo de su destino. Esa es el área de su grandeza: prodigio inadvertido, palabra sin precio, página de gloria. Verso o prosa, son los materiales de misal académico, en un rito que honra a los hombres.

Y esta es una hora de rito académico.

Gracias porque habéis acudido al toque de las campanas de nuestras elevadas torres.

EL PAPA ENFATIZA FUNCIONES DE LA ACCION CATOLICA

Ciudad del Vaticano (NA). — El Papa Paulo VI ha reafirmado en forma concluyente la necesidad de la Acción Católica con una "A" mayúscula.

"Nosotros no ignoramos las críticas y acusaciones dirigidas contra la Acción Católica Italiana, quienes se reunieron con él en audiencia.

"Algunos la consideran como la expresión de una acción "clerical" de esfuerzo católico: esto es, predeterminada y primitiva. Se la considera como la mentalidad sobrante de una improductiva estrechez mental, conservadora y reaccionaria inepta en comprender las formas sociales y culturales que revelan las tendencias básicas del desarrollo humano...", afirmó.

"No vacilamos en reafirmar la necesidad de su función para la defensa y afirmación del nombre católico en su significado auténtico", declaró.

EL PROCESO DE DESARROLLO LATINOAMERICANO — III

El desarrollo equilibrado

Por JORGE SORIA GALVARRO
(Especial para PRESENCIA)

La estrechez del mercado de un país insuficientemente desarrollado caracterizada especialmente por el bajo poder de compra de la población, demanda la aplicación de la teoría del crecimiento equilibrado de que nos habla Nuckse.

"Las oportunidades técnicas pueden ser grandes; el aumento físico de la producción existente, pero el valor de la producción está limitado por el bajo poder de compra de la población. La productividad técnica y física del capital puede realizarse en términos económicos solamente a través de un crecimiento equilibrado, ampliando la magnitud global del mercado y aumentando los estímulos a la inversión individual en general, mientras en un proyecto cualquiera de inversión, si se considera aislado, el rendimiento en perspectiva podría ser completamente desalentador o en todo caso no lo suficientemente interesante para que valiera la pena hacer más y mejor equipo".

Como se ve, se destaca aquí la importancia de la coordinación que debe existir en la programación del desarrollo económico. Para América Latina se ha abierto promisoria perspectiva en relación a la ampliación de mercados intra-regionales con los avances que se realizan hacia la integración económica de los países latinoamericanos. Dentro de ella la complementación industrial ya siendo factible. Larga tarea será aquella de coordinar el desarrollo económico como un todo, es decir comprendiendo a la totalidad de los países, por presentar éstos no sólo distintos niveles de desarrollo sino acentuadas diferencias estructurales.

La complementación económica latinoamericana será sin duda una ventaja para el desarrollo económico y social de cada país en particular, una manera de conocer más rápidamente la cultura de los asociados, de complementarse incluso educacionalmente, de entenderlos en una sola palabra, porque es increíble pero cierto que entre países de un solo continente exista tanta diferencias en todo aspecto. En Bolivia es irrefutable que primeramente debemos coordinar y complementar económica y social mente nuestro territorio para ver más allá, esa misión o atributo de cada ciudadano y corresponde al Estado encararla.

EL DESEMPLEO DISFRAZADO UN AHORRO POTENCIAL

Siendo los países latinoamericanos primordialmente agrícolas, la noción del desempleo disfrazado se refiere generalmente al campo. Es decir, aquellos campesinos que no producen pero sí consumen. Sin embargo la idea puede extenderse en forma válida a otros sectores no tan numerosos, como el ejército, la excedente burocracia de la administración pública y otros sectores urbanos.

Trátase de que esta fuerza de trabajo sea trasladada de las ocupaciones relativamente improductivas a otras productivas (en obras de capital); ello significaría fomentar aún más el considerable movimiento ya existente del campo a las ciudades, lo cual puede ser regulado a través de una política de descentralización de los centros de producción.

Por otro lado, este traslado sólo sería posible una vez que se hubiera aumentado la productividad en la agricultura, lo cual tampoco resulta excesivamente oneroso, pues se ha demostrado en los países latinoamericanos que una pequeña inversión en el campo tiene afectos favorables en el aumento de la productividad, mucho más aún si se mecaniza el campo.

Es aquí donde soy partidario de la necesidad de fomentar por un lado, la diversificación de la agricultura y, por el otro, impulsar simultáneamente la industrialización gradual, sin dejar de considerar la minería, pero al mismo tiempo no significaría mucho si esta riqueza minera no se complemente con una industria de elaboración de los metales en el país.

CONCLUSION

Las posibilidades de avanzar hacia el desarrollo económico haciendo uso de los recursos internos mencionados, son factibles.

El problema está en poder encauzar la política de nuestro país por estos rumbos, ello es lo que corresponde al propio pueblo, es decir, a las posibilidades de desarrollo de nuestro país, dependiendo en sus aspectos esenciales de las predisposiciones e intereses existentes en nosotros mismos. Ante de recurrir a los posibles donativos que puedan ofrecernos de fuera, muy bien podrían agotarse estos recursos internos. Los logros obtenidos los valorariamos más, lo cual contribuiría a desarrollar nuestra pujante personalidad de países jóvenes merecedores de un destino mejor.

ALEMANIA EN SU CAUCE DEMOCRATICO

Por:
ROBERTO GARCIA-PEÑA

Alemania Federal, la Alemania democrática, nace del dolor de la guerra, que desgarró la unidad germana. Cuando las tres potencias occidentales ocupantes llegaron a la certeza de que Rusia no admitía la reconstrucción solidaria del antiguo territorio, bajo un gobierno libre, el acuerdo de Estados Unidos, Francia e Inglaterra hizo posible el nacimiento — el renacimiento es más exacto — de una nación independiente, y la Ley básica de la República Alemana fue aprobada por el Consejo Parlamentario el 23 de mayo de 1949. Inicialmente la soberanía tropieza con numerosas restricciones, que van cediendo, sin embargo, lentamente. La nueva república carecía en su iniciación de toda posibilidad de acción en materia de derecho internacional: ni relaciones diplomáticas o consulares, ni menos participación en las organizaciones universales. Luego de la Conferencia de Nueva York, en septiembre de 1950, el régimen de ocupación se atenúa, y el gobierno federal adquiere la personería plena de Alemania e inicia su incorporación activa al llamado mundo libre. En junio de 1960 Alemania Federal volvía a hacer parte de la colectividad mundial, y sus embajadores, ministros y cónsules, y sus representantes en la ONU y en la OTAN, así como en la OECE (organización Europea de Cooperación Económica), hacen valedera ante las naciones de todos los Continentes su nueva realidad jurídica. El proceso ha sido difícil, pero menos lento de lo que inicialmente parecía. Gracias, entre otras cosas, a la madurez política con que llegó Alemania a la constitución de sus propios organismos institucionales. Elegido el parlamento federal o Bundestag, las tres zonas de ocupación occidental quedaron como núcleo de la federación, de los Lander o Estados Federados. Bonn fue escogida como capital, y no obstante no constituía un centro urbano importante, allí quedaron los poderes centrales y desde allí la administración nacional. Curiosamente, los habitantes de aquella pequeña población, venida por azares políticos a la capitalidad, no han querido —ni querrán— que se les destruya su peculiar estructura interna, ni han permitido la construcción de grandes edificaciones. Defienden la tradición de su tranquilidad y sosiego, para ellos siempre grata, y que aún hoy, con todas las prerrogativas oficiales y la concentración de poderes, mantiene su convivente placidez, libre de procedimientos y de cuanto pueda sustituir su clima espiritual, casi aldeano. El Rhin la ronda amorosamente, y sobre su paisaje de encanto asienta la gracia de su serenidad defendida.

Era interesante e importante conocer de cerca a quien había sido principal artífice de la restauración política y social de la nueva Alemania, el ex-Canciller Konrad Adenauer. Por que si en lo económico — como lo advertimos en las notas iniciales de este recuerdo fugaz de gentes y situaciones—, la tarea del actual Canciller Erhard fue decisiva para el "milagro alemán", sin la firmeza, la visión, la comprensión del viejo caudillo de la democracia cristiana, lo alcanzado no tendría acaso la solidez que hoy tiene. Todo dentro de un amplio ambiente de libertades, pues de la dictadura feroz del nazismo, Alemania pasa por el túnel de muerte y devastación de la guerra, hacia una auténtica y austera evidencia democrática. Los partidos políticos mantienen viva su actividad. Cumplen sin restricción alguna la libérrima polémica de sus ideas y de sus principios, como cauces doctrinarios de opinión, y la prensa, sin limitación distinta a la de su propia responsabilidad, ejercita su tarea informadora y formadora. Es cierto que existe la Agencia Alemana de Prensa, que suministra a los periódicos informaciones tanto de la propia Alemania como del exterior, pero sus acciones están en manos, exclusivamente, de editores alemanes y no es única. Hay otras muchas, pequeñas, que actúan sin dificultad. La radio y la televisión pertenece nal Estado, y es fama que por su calidad, seriedad y organización, constituyen, ambas instituciones, unas de las mejores de Europa. Tienen — como en Inglaterra, al través de la B.B.C. y como en Francia, al través de la radiotelevisión francesa —una primordial misión de cultura que adelantan con dignidad y eficacia. Nada de necedades ni vulgaridades. Nada de irresponsabilidades. En Colonia nos correspondió asistir, en uno de los estudios de la radio alemana, a un prodigioso concierto, que parecía de veras excepcional. Nuestro guía nos explicó: es el correspondiente a esta hora del mediodía. En la noche usted podrá escuchar otro de idéntica calidad pero distinto. Y así todos los días. La egregia tradición musical de la Alemania de Wagner, de Mozart, de Beethoven, mantiene sus categorías y se defiende heroicamente de la invasión bárbara que azota al buen gusto universal.

Naturalmente, cuando nos anunciaron que el ex-Canciller nos recibiría, acudimos puntuales a la cita, que allí tienen un rigor cronométrico. El viejo estadista, cuya edad oscila entre los 85 y los 90 —nadie supo precisármelo— entró a la sala de la amable audiencia, erguido, seco de rostro, sobre el cual ha tejido el tiempo su minuciosa red de arrugas. Acababamos de asistir en París al espectáculo que es una conferencia de prensa del General De Gaulle, y esta de Bonn, más directa y más exclusiva con periodistas latinoamericanos, nos desarmó de toda timidez por la sencilla distinción del ilustre interpelado. Sin alarde alguno de condescendencia demagógica con las gentes de prensa, el doctor Adenauer fue respondiendo, afable, aunque en veces displicentemente —con agudeza e intención muy fina siempre— a cada una de las preguntas, así fueran las menos pertinentes o las más abusivas. Satisfizo la curiosidad de todos, eludiendo el compromiso de respuestas categóricas, en aquellas materias en las cuales no quería aparecer interfiriendo la acción del gobierno que dirige el señor Erhard. Pero, claro, sus tesis conocidas de alianza con Francia —más que con Francia con el General De Gaulle— ni las disimuló, ni las atenuó en forma alguna. Ni su concepto, ni su criterio sobre la unidad europea fueron restringidos. Habló abiertamente, en veces —dentro de su aparente frialdad— con vivacidad y calor afirmativos. Es curioso, pero en el aspecto físico del octogenario líder, hay uno no sé qué de la imagen que nos tenemos formada del caballero manchego que Cervantes dio al mundo en la gloria de su estilo. Enjuto como aquél; de afila-

(Pasa a la Pág. 6)

Ministerio de Educación,
Gobierno del Japón
(MINISTERIO DE EDUCACION),
ofrece una beca para estudios de especialización en Humanidades, Ciencias Sociales y Ciencias Naturales.
REQUISITOS: Poseer título universitario debidamente legalizado, tener conocimiento de inglés y estar dispuesto a aprender la lengua japonesa.
La beca comprende viaje de ida y vuelta, y permanencia en residencias universitarias por todo el tiempo que dure sus estudios. Pueden optar a la mencionada beca hombres y mujeres.
Los formularios los pueden solicitar en el Departamento de Relaciones Internacionales del Ministerio de Educación. El plazo de presentación de solicitudes fenece el 31 de enero.
Dr. CARLOS QUIROGA, Director de Relaciones Internacionales.— RAUL DUEÑAS M., Director Nacional de Becas.

CONFINADOS EN APOLO SERAN TRAIDOS POR ORDEN JUDICIAL

Para que presten declaraciones indagatorias en torno al complot subversivo del 3 de enero.

Los políticos movimientistas que se hallan denunciados por el develado complot subversivo del 3 de enero y que fueron confinados a la región de Apolo serán traídos de nuevo a La Paz, por orden judicial, para que presten sus declaraciones indagatorias.

El Juez de la causa, 2º de Instrucción en lo Penal, Dr. Teodoro Molina Buitrón, dispuso la notificación del Oficial Mayor de Justicia del Ministerio de Gobierno, para que éste, a su vez, ordene a la autoridad política de Apolo que los confinados sean puestos a disposición de ese juzgado.

SUMARIO

A querella del Ministerio Público, se abrió auto cabeza de proceso contra Agustín Morales, Ciro Humboldt y otros trece movimientistas sindicados del delito de subversión, motín y asonada que fue delevado el domingo 3 cuando las fuerzas del Ejército hicieron fracasar el presunto levantamiento de la Policía Boliviana contra la Junta Militar.

UN ESCRITO

Los cosindicados Francisco Guzmán Arredondo, Félix Rospigliozzi, José Aramayo Arze, Hugo Rodríguez Zeballos y Rodolfo Plaza, presentaron ayer un escrito en el Juzgado 2º en el que dicen que existiendo auto cabeza de proceso se les reciban sus indagatorias y se ordene su retorno a La Paz. El Juez ordenó la notificación del Oficial Mayor de Justicia con dicho memorial.

GUZMAN GAMBOA

El ex-Cnl. de Policía, Julián Guzmán Gamboa, sindicado de la muerte de políticos en Chuspipata el año 1944 y de la muerte de falangistas en el cuartel Sucre el 19 de abril de 1959, presentó un escrito al Juez 2º de Instrucción en lo Penal, insistiendo en que debe recibírsele su indagatoria sin más pérdida de tiempo. Gamboa guarda detención en la seccional de "Guanay", en el Panóptico de San Pedro, juntamente con Miguel Rodríguez Oliver, ex-Fiscal de Distrito en lo Penal, quien ha sido recluído formalmente en la cárcel por deuda de 26 millones de bolivianos por pensiones alimenticias.

HABEAS CORPUS

Eduardo López Sánchez, sindicado del delito de abigeato —robo de una vaca en el Beni— ha planteado recurso de Habeas Corpus ante la Corte de Distrito contra el Fiscal de Distrito en lo Penal.

El recurrente señala en su demanda que es objeto de detención indebida por parte del Fiscal y afirma que su caso es de conocimiento del Juez competente del Distrito Judicial del Beni.

La Corte señalará mañana día y hora para la realización de la audiencia.

RATIFICACION DE FUNCIONARIOS

En la última reunión de Sala Plena, la Corte Superior ratificó en su cargos a los funcionarios subalternos dependientes de ese tribunal. La Policía Judicial ha quedado conformada por los siguienes agentes: Ernesto Clavijo, Juan Beltrán, Froilán Orihuela, Armando Riveros, Raúl Arellano, Luis Porres, Alex Rospligliozzi y Rigoberto Rubín de Cells.

FSB está dispuesta a ofrecer su candidatura a un militar

La Comunidad Demócrata Cristiana, fundada y dirigida por Falange Socialista Boliviana, se halla dispuesta a ofrecer su candidatura a la Presidencia de la República en las próximas elecciones a un miembro de las Fuerzas Armadas "que esté dispuesto a cumplir fiel y patrióticamente los postulados de la Revolución del 4 de noviembre", según dijo Mario R. Gutiérrez, jefe de FSB y presidente, a la vez, de la mencionada Comunidad.

La revelación la hizo en oportunidad del acto que se realizó en las primeras horas de anoche en el Club de La Paz, en el que la Asociación Nacional de Profesionales Demócratas, fundada en 1960, se incorporó a la Comunidad Demócrata Cristiana. A tal efecto, el jefe de Falange y los representantes de las diferentes ramas de profesionales que integran la mencionada Asociación, suscribieron un acta. Con carácter previo a esa ceremonia, hablaron dichos representantes para expresar su vocación por la democracia cristiana y rendir su homenaje al fundador de Falange Oscar Unzaga de la Vega.

Representantes de diversas organizaciones cívicas, entre ellas la que agrupo a los ex-presos políticos y desterrados por el régimen del MNR, se hicieron presentes en el acto, al igual que el ex-Presidente y jefe del PURS, Enrique Hertzog Garaizábal.

En el discurso central, Mario Gutiérrez se refirió a la inversión de valores y el combate contra la cultura durante los doce años de gobierno movimientista y señaló la pretensión de que bajo la corriente demócrata cristiana sea el libro el signo de la nueva administración política. Dijo también que FSB es el partido que con mayor derecho puede hablar de democracia cristiana, porque así como en Cuba y en Europa oriental los demócrata cristianos han levantado la bandera de la libertad y se encuentran con el fusil al hombro para defender a la civilización y al cristianismo contra el despotismo rojo los falangistas en Bolivia levantaron la misma bandera durante 12 años de tiranía y defendieron a la democracia y al cristianismo en las prisiones movimientistas, hasta culminar ese gesto de rebeldía con las jornadas del 4 de noviembre.

Dirigiéndose al ex-Presidente Hertzog, le calificó como combatiente denodado de la causa de la libertad y de la democracia y dijo que Falange se encuentra ligada a esa figura. Anunció que los días siguientes se incorporarán a la Comunidad Demócrata Cristiana, Acción Democrática Revolucionaria y el Consejo Obrero Revolucionario y que gestiones encaminadas a lograr la incorporación de otros partidos y grupos están en marcha.

Al señalar que la doctrina demócrata cristiana que sustenta FSB no es circunstancial, Gutiérrez se refirió a la leal amistad que liga a Falange con las Fuerzas Armadas y que no se ha de producir la traición que hubo en 1952. Dijo también que el país vive una hora de incertidumbre y que la revolución del 4 de noviembre no es patrimonio de unos pocos sino de la nación entera. En este punto anotó vehemente que si se hace burla de esa revolución, FSB volverá a levantar sus banderas al igual que lo hizo frente al MNR. El ofrecimiento de la candidatura presidencial de la Comunidad Demócrata Cristiana, afirmó que constituye un homenaje al Ejército que hizo posible la restauración de las libertades en Bolivia.

Al finalizar hizo una enérgica advertencia: que si bien esa Comunidad tiene abiertas sus puertas a todos los partidos y ciudadanos con vocación de esa ideología, tampoco está dispuesta a que se quiera imponer —desde el poder— el retorno del MNR, ni "tampoco que se introduzca un caballo de Troya en la conducción de los destinos nacionales". Agregó: "La Comunidad Demócrata Cristiana no acepta ninguna clase de movimientismo, ni el pazcetensismo, ni el silista".

PERIODISTA DE LA CIUDAD DE SALTA VISITO PRESENCIA

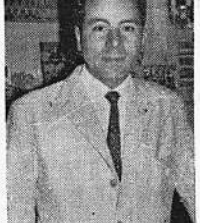

Visita nuestra ciudad, el joven periodista boliviano Carlos Fernández Iriarte, que retorna al país después de cinco años de permanencia en la ciudad de Salta.

Fernández desempeña el cargo de Jefe de la sección Cables del diario "El Intransigente" de la ciudad del norte argentino y en el departamento de prensa de la emisora LV 9 Radio General Güemes. Sus conocimientos y espíritu de trabajo han sido suficientemente valoradas por la gente de prensa argentina de quienes destaca la cordialidad con que lo acogieron. Al visitar a PRESENCIA, Carlos Fernández hizo llegar sus saludos a todos los periodistas locales, antes de retornar a Salta, la próxima semana.

BANCO MINERO DESCAPITALIZADO

La descapitalización en que se encuentra el Banco Minero de Bolivia está acarreando serios problemas a los industriales mineros privados debido a que éstos carecen de recursos para aprovisionarse debidamente de materiales e iplementos de trabajo. Esta situación del Banco Minero persiste desde hace muchos meses y hasta ahora no han pedido concretarse las gestiones que vienen realizándose ante AID para conseguir un crédito de 5 millones de dólares.

La Cámara Departamental de Minería sostiene que la falta de capital en el Banco para cubrir las operaciones de los mineros privados da lugar a muchas dificultades en este sector.

AMPLIACION DE UN DECRETO

La misma cámara ha venido gestionando, como un paliativo para aliviar su situación, que el gobierno amplíe los alcances del decreto del 30 de septiembre de 1960 referente a liberación de derechos e impuestos aduaneros a la minería nacionalizada. Plantea que ese decreto sea ampliado para que beneficie también al sector privado.

Señala que los almacenes de aprovisionamiento del Banco está totalmente desprovistos de los artículos principales para la tarea en las minas.

GESTIONES ANTE USAID

Las gestiones que se realizan ante USAID para obtener préstamo de cinco millones de dólares, iniciadas hace casi dos años, todavía no se han concretado. Se espera que en el curso de este mes, los estudios que se realizan sobre el proyecto de crédito concluyan con la aceptación de USAID.

Una vez concedido este crédito, el Banco podrá obtener otro de tres y medio millones de dólares ya solicitados al BID.

Siguen gestiones para obtener crédito de AID

VIOLENTA TORMENTA DE NIEVE AZOTO AL ESTE DE LOS EE.UU.

NUEVA YORK, 16 (AP).— Un vendaval azotó hoy una extensa zona del este del país, apilando la nieve y tornando peligrosas las carreteras. Se atribuyeron varias muertes a la tormenta.

Muchas otras zonas también fueron afectadas por fuertes vientos y nieve. El centro de Indiana quedó casi paralizado por un temporal que apiló la nieve hasta 3 metros de altura.

La ciudad de Nueva York destacó 6.000 hombres en un esfuerzo por despejar las calles. El temporal aquí se caracterizó por fuertes vientos, temperaturas bajo cero y una nevada que se espera siga hasta mañana.

La Oficina Meteorológica informó que el temporal afecta a Connecticut, Long Island y el este de Pennsylvania. También hay altas mareas a lo largo de las costas.

AMENAZA DE HUELGA EN MINA SAN JOSE

ORURO, 16 (PRESENCIA) — Los trabajadores agrupados en la Cooperativa de Tierras y Casas, de la Empresa Minera San José, amenazaron con ingresar en huelga general indefinida en protesta por el congelamiento de fondos destinados a la construcción de sus viviendas.

Demandan la inmediata construcción y la conclusión de las edificaciones que están a medio trabajar.

MITAS

Por otra parte, dirigentes mineros del mismo distrito, en La Paz, afirmaron que de no arribarse a una solución satisfactoria sobre el pago de mitas a los trabajadores de San José todo el centro minero ingresará en huelga general.

Los dirigentes mineros afirmaron que desde hace varias semanas vienen gestionando el pago de mitas en la siguientes proporción: 10 mitas para los obreros de exterior mina y 20 para los del interior, a razón de diez pesos por mita, aproximadamente.

Inaugúrase mañana el Segundo Congreso de Locutores en Potosí

Mañana en la ciudad de Potosí será inaugurado el Segundo Congreso Nacional de Locutores, cuyo temario contempla diversos asuntos económico-sindicales en favor de ese sector laboral. Concurrirán delegados de capitales de departamento y de centros mineros.

Potosí, 16 (PRESENCIA).— Los organizadores del congreso de locutores ultiman los detalles para dar comienzo a las deliberaciones de los congresales que se prolongarán hasta el 21.

Delegados por el Sindicato de Locutores de Potosí son: Armando Paz, Jorge Loayza, Guido Rojas, Enrique Picolómini y Mario Ugarte.

JUICIO CONTRA UN EXCONTRALOR

Potosí, 16 (PRESENCIA).— El Fiscal del Distrito, Alfredo Soliz, saliendo por los fueros de una correcta administración de justicia, recurrió de nulidad contra el fallo de sobreseimiento en favor del ex-Contralor de Potosí, Luis Arce. Acusa que dicho fallo contiene violaciones de varias leyes substantivas.

Luis Arce, a raíz de malversación de fondos cometida en el ejercicio de sus funciones de Contralor Departamental, fue enjuiciado criminalmente por el Ministerio Público.

JEFE DISTRITAL DE LA GUARDIA NACIONAL

Potosí, 16 (PRESENCIA).— El Tte. de Ejército, Angel Serrano Sivilá, asumió las funciones de Jefe Distrital de la Guardia de Seguridad Pública. La nueva autoridad prometió hacer efectiva la reorganización de la ex-Policía en beneficio público. Anunció que ninguna multa se cobrará sin la previa entrega de la papeleta valorada.

CASA EN OBRAJES

Vendo $b. 40.000.- Otra $b. — 45.000.- Plaza Murillo 519. Oficina 9.

¿CIUDAD EN TINIEBLAS?

Las aguas van bajando

Este es el lago de Zongo: única fuente de energía eléctrica para el alum primera ciudad de Bolivia. El nivel de sus aguas cada vez en mayor descenso rio riesgo de dejar en tinieblas a la ciudad. Este problema de la falta de agua sigo la amenaza de la total falta de luz, nunca fue encarado con seriedad p dades del anterior régimen de gobierno.

La Paz y sus problemas comunales se identifican con la desaprensión con q ridades han manejado los problemas colectivos.

El que la ciudadanía pueda tener agua potable y luz, con las deficiencias pende de que en estos días se produzcan abundantes lluvias. ¿Ciudad en tinie puesto esta en manos de la naturaleza.

Las Naciones Unidas aprobaron pl ayuda para explotar el hierro de M

El Consejo Administrativo del Fondo Especial de las Naciones Unidas aprobó una solicitud del Gobierno de Bolivia para cooperar en un proyecto de investigación sobre la factibilidad de la explotación y transporte de los minerales del hierro de "El Mutún".

Es bien sabido que Bolivia es un país minero; sin embargo, en la variada lista de productos minerales en actual explotación, no se incluyen los del hierro, aunque se ha comprobado la existencia de esos yacimientos en la región de "El Mutún". Si bien es cierto que los yacimientos son de gran extensión, investigaciones preliminares han demostrado que tanto los minerales de origen aluvial como primario presentan composiciones físico-químicas que no son aprobadas, en su estado actual, para la venta al mercado internacional. Por consiguiente, es esencial ver la forma cómo los minerales de "El Mutún" deberán ser beneficiados a fin de cumplir con los requisitoas mínimos del mercado.

El proyecto actual contempla la obtención de muestras apropiadas en el mismo lugar; su envío para análisis tanto a los laboratorios de Bolivia como del exterior; la realización de varias pruebas mineralógicas, inclusive las pruebas por flo tación; la determ piedades químic ra final de deter obtener concentr del mineral. Asi pla la prospecci que al presente Brasil. Todo est estudio minucio de prospecciones el lado bra mientos de "El dad limitada de fundas en los y nos y el análisis las muestras obt dio.

La segunda fa yecto —que se mente—si la pri contempla un es transporte para "El Mutún" hast la Argentina. Es rá dos aspectos prendería una los yacimientos apropiado en el segundo, el estu mas de navegab raguay, en la m el puerto elegi sunción.

La investigació transporte inclu to aerofotográfic de las rutas ter estudios de los navegación y de de ingeniería m jorar la navegab raguay.

El Proyecto p de 1.181.300 dó al Gobierno de con 362.000 dó profesionales gastos en espe su parte, el Fon Naciones Unidas equivalente de ministrando los tos, consultores, lanchas, además to de los subcon bajos de per transporte de m trabajos experi y fotografías aé

La duración to es de un añ como organism internacional a das.

EL PIR PLANTEA: Barrientos debe revelar cuáles son las fuerzas de la traición

El Partido de la Izquierda Revolucionaria, sostiene que el Gral. Barrientos debe revelar cuáles aquellas fuerzas extrañas que tratan de desviarlo de su línea política.

El Dr. Germán Vargas Martínez, al respecto hizo la siguiente declaración:

1.— No han dejado de causar preocupación y desconcierto las declaraciones formuladas por el Presidente de la Junta Militar de Gobierno Gral. Barrientos Ortuño, en la concentración realizada en la estación aérea de El Alto, en sentido de que lo estarían "cercando las fuerzas de la traición, para entregarlo como vendido", y que el país se encuentra ante la amenaza de "revanchismo".

Si el Presidente de la Junta Militar de Gobierno es ciertamente contrario a introducir la confusión política en el pueblo, resulta inexcusable su deber de esclarecer, cuáles son esas fuerzas de la "traición" y el "revanchismo", y el sentido en que pretenden desviarlo; en vista de que el país, supone obviamente, que tanto el Gral. Barrientos como la Junta Militar que preside, cuentan con la cooperación y apoyo del Ejército Nacional, el novel partido oficial y otros sectores de la ciudadanía.

1.— El PIR coincide con el Gral. Barrientos en que el sentido de la Rev. del 4 de noviembre, es el de encauzar, vigorizar y profundizar la Revolución Boliviana; pero, considera demasiado peligroso pretender excluir de este proceso a las fuerzas de la izquierda nacional —componente inseparable de nuestra dinámica política— en circunstancias en que el pueblo desea superar definitivamente los niveles del egoísmo y conseguir una mayor cohesión nacional, precisamente para emprender su desarrollo económico y social; el cual, en su desenvolvimiento, ha de tener la virtud de cambiar a derechas e izquierdas en beneficio del país. Por eso, el PIR consecuente con su política desarrollista declara: que, no se podrá encauzar, vigorizar y profundizar la Rev. Boliviana; es decir, el desarrollo integral del país, sin democracia y respeto para las diferentes formas de expresión en que se traduce la voluntad del pueblo, las cuales, unas más que otras, son las únicas que han hecho y hacen los mayores aportes para la solución de los problemas nacionales.

El PIR estima que el Gral. Barrientos y la Junta Militar, se encuentran ante favorables condiciones, para contribuir seriamente, a que se cristalice el anhelo de la unidad nacional, y considera su deber advertir que dejar pasar esta oportunidad, cediendo a corrientes exclusivistas y oportunistas, ha de proporcionar al pueblo una frustración mayor.

3.— Finalmente, el PIR sostiene que, para que "la constitucionalización del país, no sea un fraude y una mentira" como ha expresado el Presidente de la Junta Militar, es insoslayable la presencia y la fiscalización del pueblo organizado a través de sus partidos e instituciones. Así como el desarrollo es un proceso que no puede excluir a ningún sector nacional, la constitucionalización del país también es un proceso inseparable del desarrollo y no puede quedar a merced de un sólo sector exclusivo y excluyente.

En libertad dos sindicados del robo al Banco en Sucre

Sucre, 16 (PRESENCIA).— Con fianza de cien pesos cada uno, obtuvieron libertad provisional Vicente Bejarano, ex-contador del Banco Central y Basilio Serrano, ex-ujier, ambos incentes del robo perpetrado a dicho Banco por tres jóvenes asaltantes.

Nicolás Vallejos, uno de los asaltantes, resultó llamarse Nicolás Puma Choque, al comprobarse su partida de bautismo. Este en dos oportunidades delinquió. En sus declaraciones dijo no estar arrepentido por su tercera actuación delictiva. Gastó más dinero que sus dos compañeros, a quienes había amenazado de muerte si delataban a la Policía. Puma Choque trabajaba en la casa de Hamel.

Carlos Hamel, estudiante, antes había cometido otro delito juntamente con Puma Choque; vivían en una misma casa. Se arrepintió de su acción, lamentando que personas inocentes hubieran sido detenidas.

Osvaldo Soruco, fue el primero en confesar su delito a sus parientes en Cochabamba. Su padre el ex-agente del Banco Central de Sucre, sufrió un colapso al saber la aventura de su hijo; voluntariamente se presentó ante las autoridades entregando a su hijo a la Justicia.

SATISFACCION PUBLICA

La opinión pública espera que el Directorio del Banco Central emita una satisfacción pública en favor de los inocentes inculpados, por haber iniciado juicio criminal contra Vicente Bejarano y Basilio Serrano, y reponga en sus funciones a los empleados Julio Solares e Hilarión Delgadillo, destituídos injustamente.

CENSURA

El sindicato del Banco Central emitió un pronunciamiento censurando la actitud asumida por el directorio de dicho Banco, por haber causado grave daño económico y moral a los funcionarios injustificadamente acusados del robo. Solicita una satisfacción pública y el resarcimiento de daños. Repudia la actitud asumida por los detectives Zenón Bascopé, Fortino Baldivieso y Quiroga, por haber fracasado en sus investigaciones acusándolos de haber ordenado el flagelamiento, con sistemas del extinguido Control Político, al ujier Basilio Serrano.

Octavo congreso de ferroviarios

La Federación de Ferroviarios y Ramas Anexas de La Paz, convocó a su octavo congreso ordinario a realizarse en esta ciudad el próximo 24 de enero.

Asistirán 54 delegados. No se aceptarán en el Congreso delegados adscritos. Entre los asuntos del temario está contemplado el análisis sobre la Empresa Nacional de FF. CC. y el Servicio Nacional de Comunicación.

LIBERTAD PARA DIRIGENTES PRESOS

El congreso extraordinario de la Federación de Ferroviarios de Oruro, aprobó una resolución en la cual solicita a la Junta Militar la libertad de los dirigentes ferroviarios detenidos por cuestiones políticas: Hugo Rodríguez Zebalos y José Aramayo Anze. El pronunciamiento subraya que la Junta prometió respetar el fuero sindical.

Es felicitado el Superintendente Gral. de Bancos

El Comité de Acreedores del Banco Comercial de Santa Cruz dirigió una carta al Superintendente de Bancos, Abel Córdova del Carpio, en la cual le felicita y le agradece por el celo funcionario demostrado por esa autoridad de la Banca nacional dentro del proceso instaurado por Deak & Co. de Nueva York contra el Banco Comercial de Bolivia.

En la carta citada se alude también a la conducta observada por el Presidente del Comité de Acreedores de dicha entidad, encomiándole asimismo su interés por defender a los acreedores del Banco Comercial.

Radio

CP 13

Trans "Info Esc

de lunes a v 20.45.

Las últim informes efic rios escolare gios y escue Comunicad año escolar.

FREUD & CIA

El emporio de cuero, m y Mochilas

La Paz, 16

BA "FAI

Con plataform vendo 750 $b. tos.

PRESENCIA

DIRECTOR: Huáscar Cajías K.
CO-DIRECTOR Y GERENTE: Alberto Bailey Gutiérrez
CONSEJO DIRECTIVO: Juan Quirós, Alfonso Prudencio Claure, Jaime Humérez S., Horacio Alcázar P., Carlos Andrade Q.

La Paz (Bolivia), Domingo 17 de Enero de 1965

Editorial

ABUSOS DE AUTORIDADES

También cuando se trata de defender los derechos del Estado y de sancionar a delincuentes, es necesario obrar conforme a las leyes, lejos de todo abuso; es necesario respetar los derechos de las personas y no comprometer su dignidad; se requiere obrar con prudencia y tino, para no sancionar a inocentes.

Estos principios, que parecen claros a cualquiera que no esté cargado de prejuicios, que no endiose al Estado y que no crea que para defenderlo cualquier medio es lícito, ha sido olvidado con frecuencia, con daño para la sociedad entera. Y ha sido olvidado, lamentable es tener que reconocerlo, precisamente por autoridades que están para defender los derechos humanos, la vigencia de la Constitución. Para ellas, por lo menos si hemos de juzgar por los hechos, la persona humana no vale nada si existe siquiera una leve sospecha de que se ha cometido un delito o se lo prepara, o hay posible perjuicio contra el Estado.

Un último ejemplo de cómo pueden cegarse las autoridades, de cómo esa ceguera las concluye desacreditando y mostrándolas como símbolo de injusticia, lo tenemos en lo que ha sucedido en el caso del asalto al Banco Central de Sucre.

Dos sospechosos —nada más que sospechosos— han sido detenidos durante cuatro meses y ahora mismo se hallan sólo con libertad provisional; han visto su nombre arrastrado por el barro; han sido desacreditados junto con sus familias; han perdido sus cargos y, según se ha denunciado, hasta uno ha sido sometido a torturas físicas; todo para que, al cabo, venga a descubrirse que no tienen culpabilidad en el hecho que se les imputaba.

¿Basta, ahora, decir que era necesario sancionar un delito, no dar lugar a que algunos delincuentes burlaran la acción de la ley, para justificar lo que se ha hecho? Ciertamente no. Ni siquiera basta que se dé —si se da— una satisfacción justa a los detenidos. Hay que calar más hondo en estos atropellos, pues lo son, y sancionar personalmente a quienes, de intento, por ignorancia o descuido, incurrieron en ellos; hay que determinar cuál es el papel que cupo a quienes investigaron el delito y llegaron a una conclusión errada y si tuvieron excusa para su error; hay que averiguar por qué, después de tantos meses y contra toda norma procedimental, no se llegó a la conclusión de la sumaria criminal, sino que ella se estacionó en perjuicio de inocentes; hay que determinar qué hicieron los fiscales quienes, por estar encargados de lograr que la ley se cumpla, no apresuraron un caso tan importante —ya puede deducirse lo que sucederá en otros de menor monto.

Si estas medidas de protección a los indonetes no se toman, si no se hare una investigación detallada sobre los errores cometidos y los culpables de ellos, poco se habrá avanzado en el terreno de la administración de justicia; nadie podrá nunca creerse al abrigo de un abuso, por mucho que haya respetado las leyes.

omité del Pueblo hizo constar ensura contra René Barrientos

l Comité Revolucionario del blo en su última reunión del mes tras de aprobar dos resiones que implican virtual sura a la actividad política Gral. René Barrientos, dislo largamente sobre la neidad de lograr que sus resones e iniciativas sean tos en cuenta por la Junta itar de Gobierno que, hasta nomento, ha ignorado las deones de aquel organismo resentante de las fuerzas vivas pais.

través de las intervencio- de los delegados acredita- ante el Comité Revolucionario del Pueblo, se destacó la inción de los representan- de la Confederación Univer- ria Boliviana, quienes ex- aron su disconformidad por forma pasiva en que dicho ité va actuando e instó que ista del Gobierno mayor aeción a los planteamientos del organismo, particularmente o que se refiere a la redac- del Estatuto Electoral.

NDIDATOS MILITARES

proyecto de resolución pre- tado por el PRIN en anterior ión, quedó aprobado con lis- s modificaciones de forma. o proyecto señala que el de- o a ser elector o elegido de e ciudadano, tiene limitaciones de carácter legal y que estas itaciones, en cuanto toca acemente a las Fuerzas Armas son de orden moral en ra- que éstas, al hacerse car- del Gobierno, declararon ninguno de su miembros y os de la Junta Militar postu- a la primera magistratu-

grega que los partidos poli- s desarrollaron su campa- de oposición contra el régi- pazestensorista, precisa- nte por el uso de recursos gu- amentales para la realiza- ción de campañas electorales, error en el que viene incurriendo el Presidente de la Junta Militar de Gobierno. Señala la similitud de proclamaciones en favor de Paz Estenssoro y de Barrientos, estas últimas cuando todavía no se ha organizado la comisión oficial que debe redactar el nuevo Estatuto Electoral.

La parte resolutiva del proyecto aprobado dispone: "Solicitar a las FF.AA. de la Nación por intermedio de sus mandos, que dispongan el relevo de sus personeros para habilitarse a postular a cargos electivos y que al presente desempeñan funciones de gobierno, con seis meses de anticipación, tal como establece expresamente el art. 87 de la Constitución, Política del Estado en vigencia".

PROTESTA CONTRA RENE BARRIENTOS

El Comité Revolucionario del Pueblo aprobó también una declaración, propuesta por el PIR, en sentido de:

"Que las alusiones hechas por el Gral. René Barrientos Ortuño en el discurso pronunciado en la localidad de Camargo, negando la capacidad de los partidos políticos y sus jefes, son absolutamente incompatibles con su condición de Presidente de la Junta Militar de Gobierno y como presunto candidato a la primera Magistratura de la República".

DIALOGO DIRECTO

"Al extrañar el Comité que sus resoluciones e iniciativas sean ignoradas por la Junta Militar de Gobierno, se decidió solicitar una audiencia al Gral. Barrientos para dialogar con éste sobre los problemas nacionales y acerca de la necesidad de que sea dictado el nuevo Estatuto Electoral. A dicha entrevista se resolvió que concurra el Comité en pleno.

Nuevas sindicaciones por excesos del MNR

Pacífico Aparicio Monroy hizo nuevas sindicaciones contra Claudio San Román y otros personajes del régimen depuesto, por excesos cometidos contra su persona. Monroy declaró ante el Fiscal que fue víctima de torturas, extorsión, despojo de sus bienes y robo por parte de los agentes de Control Político e hizo una relación de los delitos cometidos contra su persona desde 1952.

Según la declaración que servirá de base para la iniciación de juicio criminal, Monroy fue objeto de persecución y numerosos actos delictivos durante los gobiernos de Víctor Paz Estenssoro y Hernán Siles Zuazo.

SINDICADOS

El denunciante dijo al Fiscal que los principales autores de los delitos son Aníbal Aguilar Peñarrieta, Rolando Requena, José Jiménez Vega, quienes "se apropiaron de un departamento" en la casa del denunciante y que este hecho se produjo con violencia y respaldados los agresores por milicias armadas.

Monroy señaló que en 1953 fue saqueada su propiedad rústica denominada "Luquisani" y que los autores del saqueo quemaron —1.500 quintales de cereales, se llevaron herramientas, maquinaria agrícola, incubadoras y otros objetos. Añade que posteriormente fue reducido a escombros un criadero de aves de su propiedad, en la región de Següencoma.

TORTURAS

Señaló Monroy que en 1957 fue tomado preso por Control Político y torturado en las celdas de esa repartición movimientista y luego trasladado al Panóptico Nacional, donde fue otra vez torturado y encerrado en una celda juntamente con otros presos.

Dijo que en 1958, el 20 de octubre, Claudio San Román y José Ramos Carvajal asaltaron su casa ubicada en la Avenida 20 de Octubre y otra vez tomado preso y torturado. Añadió que en esa ocasión le robaron dinero y joyas. Relató que en Control Político fue golpeado por Adhemar Menacho, Raúl Gómez, José Ramos Carvajal, N. Mercado y otros.

En otra parte de su declaración dijo que estando preso, una noche, en el Panóptico, se presentó un agente de apellido Aguilar en compañía de otros cinco individuos quienes torturaron en el patio a más de 60 presos políticos, con palos, cadenas y alambre delgado.

"Cuando me dieron libertad compareci ante San Román quien me dijo que cuando vuelva a ser detenido no saldría con vida y me expresó que ni mis nietos podrían vengarse de él", dijo Monroy. Agregó que ante esa amenaza tuvo que abandonar el país y se fue a la Argentina.

Finalmente, sindicó a Juan Carrasco Trigo y a Jaime Moscoso Delgado, de haberse apropiado de una casa ubicada en la calle Héroes del Acre, No. 252.

Se anuncia para febrero una conferencia de la COD de Oruro

ORURO, 16 (PRESENCIA).— Se anuncia para el próximo dos de febrero la realización de una conferencia regional de la Central Obrera Departamental para considerar problemas relacionados con los trabajadores y el desarrollo de la industria en este distrito. Es posible que se apruebe un pliego económico de demanda de aumento de salarios.

PRONUNCIAMIENTO

A raíz de la expulsión del Superintendente de la Empresa Coluquiri, Ing. Hugo Armijo, los trabajadores y dirigentes de la empresa estatal emitieron el siguiente pronunciamiento:

"Protestar enérgicamente por la consumación de este atropello que atenta contra las libertades individuales y que demuestra el espíritu inhumano con que se ha obrado, el extremar violencias aún con familiares del Ing. Armijo. Demandar ante las autoridades de Comibol y de la Junta de Gobierno las garantías necesarias para que los técnicos puedan ejercitar actividades libres de su profesión. Prestar apoyo moral y material al Ing. Armijo por el atropello de que fue víctima".

Algunos trabajadores de Comibol expulsaron violentamente al Ing. Armijo de las funciones que desempeñaba.

TRANSITO: 85 MUERTOS

Durante 1964, 85 personas de ambos sexos perdieron la vida en accidentes de tránsito ocurridos en esta ciudad. La Dirección Departamental de Tránsito informó que 464 personas resultaron heridas y que la mayoría de los accidentes se registraron por estado de ebriedad de los conductores y exceso de velocidad.

LA ALCALDIA...

(Viene de la pág. 1a.)

pos (para los trabajos nocturnos); 80 pares de botas de goma; 50 impermeables; 12 chaquetas impermeables y otros artículos.

AUXILIOS DE EMERGENCIA

El Comité de Emergencia, que como anteriormente se dijo trabajará en coordinación con varias instituciones oficiales, para cada zona y con carácter permanente para toda la época de lluvias, una cuadrilla de veinte hombres y dos tractores, además de dos cuadrillas móviles con otros veinte hombres cada una, que permanecerán alertas para cualquier llamado de emergencia.

Estas dos cuadrillas tienen su sede al lado del Cuerpo de Bomberos, en Sanfrancisco, para acudir en cual momento a la zona afectada. Una tercera cuadrilla de 130 hombres queda como reserva para cubrir cualquier emergencia ulterior.

También se ha dispuesto que todos los vehículos de la Alcaldía, con su personal correspondiente, estén listos en la Posta Municipal de Reparaciones para acudir a las zonas que requieren de sus servicios.

Los efectivos municipales, en caso necesario, serán reforzados por soldados de las Fuerzas Armadas, del Servicio de Guardias y de empleados de la Bolivian Power, así como brigadas del Ministerio de Salud.

"Almuerzos - Tribuna" de periodistas

El próximo sábado se iniciará una serie mensual de "almuerzos - tribuna" auspiciados por la Asociación de Periodistas y en los que participarán personajes que hacen noticia.

Este ciclo de almuerzos de camaradería tiene por objeto la vinculación social de los periodistas y la realización de charlas de interés general.

En la inauguración, como invitado de honor, se hará presente el Presidente de la Junta de Gobierno, Gral. René Barrientos Ortuño. El acto se efectuará a horas — 12:30 del sábado 23 de enero próximo, en el Club de La Paz. En los sucesivos almuerzos intervendrán personalidades de las esferas oficiales, administrativas, diplomáticas, artísticas e intelectuales, uno por vez.

Egresaron asistentes a curso del departamento de geología

Con la entrega de diplomas a los participantes del tercer curso de adiestramiento en fotointerpretación y levantamiento geológico organizado y auspiciado por el Departamento Nacional de Geología, esta institución podrá realizar mayores trabajos de su especialidad.

Ayer a Hs. 11 el Ministro de Minas y Petróleo entregó diplomas a los 13 participantes del curso.

Cada uno de estos cursos tiene duración de nueve meses y se halla dividido en dos fases: la primera comprende un cursillo sobre los aspectos teóricos de fotointerpretación geológica. Durante el año pasado, este curso fue dictado por el ingeniero Edgar Vargas, geólogo del Departamento Nacional de Geología que había participado en el mismo curso de adiestramiento en 1962.

La segunda fase —la más importante— comprende la fase práctica, para lo cual se organizan diferentes brigadas que intervienen en el levantamiento geológico del terreno. Este trabajo está bajo la supervisión de técnicos de USAID, con la colaboración de geólogos bolivianos.

Durante el trabajo de campo en 1964 se ha mapeado una extensión aproximada de 46.700 kilómetros cuadrados en áreas al oeste del lago Poopó, hasta el paralelo 18°. También se han cubierto áreas de Tarabuco, Zudáñez, Sopachuy, Uyuni, Tasna, Pulacayo, Caquiaviri Jasús de Machaca y la Cordillera Real.

El trabajo realizado en cada gestión concluye con la compilación geológica en mapas base planimétricos en escala 1:50.000. Copias de estos mapas se distribuyen a algunas entidades estatales como YPFB, COMIBOL y a las Naciones Unidas - Proyecto Mineralógico, para su uso inmediato.

Posteriormente, estas mismas hojas serán preparadas para su publicación en colores en escala de 1:100.000.

Al entregar los diplomas a los egresados, el Ministro de Minas, Cnl. Eduardo Méndez Pereyra, subrayó el valioso aporte del Departamento de Geología.

4711
Genuina
EAU DE COLOGNE
tan refrescante
y cautivante

Editorial Grijalbo

Konstantinov EL MATERIALISMO HISTORICO
Pecl EL PODER DEL PENSAMIENTO TENAZ
Meroni PSICOBIOLOGIA
Rosental CATEGORIAS DEL MATERIALISMO DIALECTICO
U.R.S.S. MANUAL DE ECONOMIA POLITICA
Brown EL SEXO Y LA JOVEN NORTEAMERICANA.

LOS AMIGOS DEL LIBRO TECNICO
AYACUCHO ESQ. CAMACHO
CASILLA 1048 - LA PAZ-BOLIVIA

Aviso permanente.

Al Sr. Leonardo Cuéllar Callau

Ex-agente de ventas de "Presencia" en Roboré se le ruega cancelar su deuda por ventas de nuestro diario.

LA ADMINISTRACION.

EL COLEGIO HENRIETTE DE LA CHEVALERIE

En su afán de colaborar más y más a las familias que deseen tener a sus niñas en un Colegio Católico, con un precio muy módico, ofrece todas las ventajas de un establecimiento moderno en sus diferentes secciones de Jardín de Niños, Primaria y Secundaria. Intensifica la enseñanza de los idiomas francés e inglés.

Calle Murillo 1061.

El PDC no suscribirá pactos que comprometan su línea o principios

Un pronunciamiento catedrico del Comité Departamental de La Paz del PDC ha aclarado ayer que ese partido de ninguna manera suscribirá pactos o alianzas que significen desviación de sus principios y línea política.

PRONUNCIAMIENTO

El Comité Departamental del P. D.C. de La Paz ha emitido el siguiente pronunciamiento ante una publicación registrada ayer en un vespertino local.

A LA OPINION PUBLICA

El Comité Departamental de La Paz del Partido Demócrata Cristiano, frente a informaciones de prensa y rumores en sentido de que el PDC estuviera suscribiendo un presunto pacto político con otras agrupaciones, DECLARA:

1. — La concepción del pluralismo que sustenta la Democracia Cristiana tiene su medio de expresión a través del diálogo político. Por esto, el PDC ha mantenido y mantiene conversaciones con muchas agrupaciones del país que en ningún momento implican compromisos políticos, para suscribir los cuales, la dirección nacional del partido requiere de facultades que sólo un Congreso puede otorgarlas.

2. — Las versiones antojadizas que se han hecho circular tienden a crear confusión en la opinión pública y militancia del PDC, mostrando una presunta desinteligencia en la dirección nacional.

3. — El Partido Demócrata Cristiano sustenta una línea de izquierda, popular, revolucionaria y Cristiana; su acción está orientada a redimir al proletariado, a elevar los niveles de vida del pueblo promoviendo el desarrollo económico y social al margen del esquema capitalista e implantar la justicia social en un clima de libertad y democracia.

Por estas razones, el Partido Demócrata Cristiano no puede suscribir pactos que comprometen su línea popular, Cristiana y sus principios doctrinales.

4. — El Comité Departamental de La Paz, representando a la militancia del partido en el distrito de su jurisdicción, velará porque la dirección nacional circunscriba siempre su actuación pública a los lineamientos ideológicos y programáticos del partido y cumpla estrictamente las resoluciones emanadas de las Conferencias y Congresos del Partido.

POR EL COMITE DEPARTAMENTAL DE LA PAZ

Alberto Castillo Crespo

Hertzog considera inexacta una afirmación del Min. de Economía

El ex-Presidente Dr. Enrique Hertzog ha entregado a la prensa la siguiente aclaración:

El ministro de Economía, coronel Julio Sanjinés Goitia, al exponer, en su conferencia de prensa, la política de su ministerio, ha dicho textualmente, entre otras cosas, lo que sigue: "En criterio del actual gobierno, hasta 1952, el país estuvo manejado por la gran minería (la versión radial dice "por los barones del estaño"), quienes tuvieron el control político del país".

Es un deber imperioso para mí, salir en defensa del honor de mi gobierno y del de entonces ciudadanos y colaboradores de diversos partidos que tuvieron a su cargo portafolios en esa administración. En cumplimiento de ese deber desafío al ministro de Economía a probar su afirmación en lo que respecta a mi presidencia y yo demostraré lo que el ha olvidado, y es que el mío fue un gobierno de extricta justicia entre todos los factores del trabajo y un orden económico que tuvo como única inspiración el Bien Común, donde sólo impera la Constitución, las leyes, y una máxima libertad sin desmedro de la responsabilidad individual.

La afirmación del señor ministro, que además de ser una ofensa gratuita, hay que calificar benévolamente de inexacta, estaba bien en boca de Paz Estenssoro, cuyo lenguaje de improperios tuve muchas veces ocasión de rebatir con argumentos, pero no se explica, de ninguna manera, en labios de don Julio Sanjinés Goitia.

Estoy dispuesto a probar, y probaré, además, la inexactitud de otra de las afirmaciones del señor Ministro Sanjinés cuando dice que el extraordinario auge de Alemania, Francia, Japón, etc. se deben a la "economía mixta", que el propugna como la mejor. Esos países, y otros más, deben su portentoso resurgimiento, única y exclusivamente, a la libre empresa, es decir a la economía de mercado con la menor cantidad de trabas estatales, como lo demuestra, en sus luminosos estudios, el profesor Wilhelm Ropke, calificado como el "padre espiritual del milagro alemán", asesor principal y consejero íntimo, en su momento, del primer ministro germano Ludwig Erhadt. La economía mixta que propugna el señor Ministro no es otra cosa que la conocida teoría del "middle of the road", esa tercera posición que conduce, a la corta o la larga, al intervencionismo estatal y al totalitarismo, de los que acabamos de salir después de doce años de miseria y humillaciones.

El Partido Liberal insiste en una reunión de Constituyente

El Partido Liberal ratificó su opinión de que la constitucionalización del país se inicie con la reunión de una Asamblea Constituyente, por considerar que es el único medio racional y lógico de volver a la normalidad institucional.

Eduardo Montes y Montes, jefe del liberalismo boliviano, a nombre de su partido, formuló ayer una declaración en la que comenzó por expresar su complacencia por la acogida que dispensó la opinión pública al último manifiesto que emitió con el que coincidió en líneas generales —afirmó— una declaración del Gral. René Barrientos, Presidente de la Junta de Gobierno.

Refiriéndose a su pensamiento de reunir una Asamblea Constituyente, el jefe liberal aclaró que la Junta Militar de Gobierno puso en vigencia la Carta de 1947, que ha venido a alterar disposiciones de la Constitución de 1961, que sirvió de base para la sanción de determinadas leyes que han resultado inoperantes.

Señaló que los preceptos introducidos por la Junta en la Constitución de 1947, deberán ser estudiados y considerados como enmiendas por una Constituyente, puesto que el país no podría esperar tres años para que esas enmiendas sigan los trámites que la misma Constitución señala.

Eduardo Montes, al mismo tiempo, explicó que "es un error considerar al Partido Liberal como una colectividad política de derecha. Dentro de esa catalogación un tanto caprichosa, el liberalismo moderno es una tendencia centrista Ante todo, el Partido Liberal es un partido de derecho que es el que hace falta a Bolivia".

Finalizó informando que los liberales están a la espera de las respuestas de los partidos consultados, para iniciar conversaciones formales tendientes a lograr la alianza política que propuso.

JUEGA EN CARACAS

CARACAS, 16 (AP).— El Club Rampla Juniors, subcampeón de fútbol del Uruguay llegó de Montevideo anoche para jugar mañana contra el campeón venezolano Galicia. El miércoles estará frente al sub-campeón Canarias.

La delegación uruguaya está compuesta por 23 miembros de los cuáles 18 son jugadores, el delegado Pascual Díaz y el director técnico Hugo Bagnolo.

Rampla. William Martínez, Urbi

Se cree que las estrellas de Na, Gil y Raúl Núñez constituyen lo más peligroso que encontrará el Galicia, aun cuando es te equipo venezolano está formado en su mayoría por uruguayos. Entre estos se incluyen a: Walter Gómez, Roque Fernández, Méndez y Mnotaño.

Minminas partidario de revisar contrato con S. American Placers

El Ministro de Minas, Tcnl. Eduardo Méndez Pereyra, es partidario de revisar el contrato suscrito entre el Gobierno de Bolivia y la South American Placers para la explotación de los yacimientos auríferos de Teoponte.

El Ministro reiteró que el contrato es "oscuro" y que en él existen lagunas que dan lugar a desintelligencias entre el Gobierno y la South American Placer cuando se trata de cancelar regalías y el impuesto único que paga la empresa por riqueza contenida en yarda cúbica.

Dijo que es necesaria una explotación intensiva de la riqueza aurífera de Teoponte a fin de que el Estado pueda percibir mayores ingresos, pero que también, es imprescindible la revisión del contrato.

Barrientos podría surgir como candidato de unidad

Hugo Montoya, secretario regional de FSB en Oruro, declaró que de postular René Barrientos a la primera magistratura, FSB llegaría a un acuerdo para "respaldarlo como candidato de unidad".

El mismo portavoz, con referencia al Movimiento Popular Cristiano, dijo que se trata de un partido creado a la sombra del oficialismo que no cuenta con la simpatía de la Junta Militar; agregó "consideramos desleal que algunas personas del oficialismo se aprovechen de su condición de tales para formar un grupo político".

Ejecutivos de maestros rurales amenazan con huelga de hambre

Todos los miembros de la Federación Nacional de Unificación del Magisterio Rural Ingresarían en huelga de hambre a partir del 20 de este mes como medida de presión para conseguir que los afiliados a esa entidad en el interior sean pagados en sus sueldos y categorías atrasadas.

Esa federación atribuye la falta de pago a la Dirección General de Presupuestos, a cuyos funcionarios los sindica de actuar con lenidad.

El comunicado, firmado por los mismos dirigentes del Comité Ejecutivo Rural, señala, en primer término, que los reintegros correspondientes a julio y agosto de la gestión pasada, provenientes del convenio de 8 de mayo, así como las categorías atrasadas —enero a septiembre de la misma gestión— adeudadas a los maestros egresados en 1963, no han sido cancelados hasta ahora a los rurales del interior.

Agrega que esta irregularidad es atribuible a los funcionarios de la Dirección General de Presupuestos. Protesta por la "manifiesta lenidad" de esa dirección.

HUELGA DE HAMBRE

Finalmente advierte que de no ser giradas las remesas correspondientes a cada distrito del interior hasta el miércoles 20, el Comité Ejecutivo se declarará en huelga de hambre.

Sostiene que los dirigentes adoptarán esa medida después de haber realizado toda clase de gestiones para conseguir que los organismos competentes cancelen sus obligaciones con los maestros rurales.

PREMATURA VEJEZ EN EL HOMBRE

En los primeros síntomas de debilidad sexual, falta de vitalidad, y otros trastornos frecuentes en el hombre, las tabletas OPOVITAM restablecen su

VIGOR SEXUAL

retardan su vejez, y hace que vuelva a sentirse joven y animoso como antes. OPOVITAM contiene Vitamina B_1, Methyltestosterone y EXTRACTO TESTICULAR, y es muy eficaz combatiendo la neurastenia general o SEXUAL, y la prematura IMPOTENCIA en hombres de mediana edad. OPOVITAM no contiene dañinos excitantes. Vuelva a ser el mismo hombre de antes. Pida en Farmacia y tome

OPOVITAM
PARA HOMBRES

VERDADERAMENTE SABIO ES EL HOMBRE QUE HA COMPRENDIDO MUCHO NO EL QUE HA APRENDIDO MUCHO.

UN MENSAJE DE BUENA VOLUNTAD DE

LA MERCANTIL
Reaseguros de Seguros
SERIEDAD
SEGURIDAD
SERVICIO

LA GUIA PROFESIONAL

ABOGADOS

ARMANDO VILLAFUERTE CLAROS
Asesoramiento legal en general. Potosí 810, 2º piso (Edif. Sickinger) Telf. 12479.

CARLOS GONZALO DE SAAVEDRA
ABOGADO. Sociedades anónimas. Traducciones legales. Telf. 10128.

HUGO DEL GRANADO ARCE
ALFONSO BASCOPE MENDEZ
Asuntos civiles, penales, comerciales, mineros, agrarios, aduaneros y administrativos en general. Trámites y recursos ante la Excelentísima Corte de Justicia. Estudio Jurídico: Calle Ayacucho 251 Telf. 10780.

RENE DUCHEN ALCALA
Bufete: Hotel La Paz, 5º piso Oficina 8.— Teléfonos 10850 10947E — Casilla 1578.

MAX REYES ROMERO
Tramita personalmente causas: VIVIENDA DESAHUACIOS, DESPOJOS, CIVILES-CRIMINALES. POTOSI 876.— TELEFONO 10792.

EULOGIO BECERRA BALDERRAMA
Potosí 876. Oficina 11.— Tercer piso.— Teléfono 28404.

EMILIO MEDINA - BENJAMIN MIGUEL
CALLE Potosí 876.— Teléfono 28475.

DENTISTAS

Dr. MANUEL ELIAS PAREDES
CIRUJANO DENTISTA. — De retorno de Europa atiende a su clientela con el horario de costumbre. ALTA VELOCIDAD RAYOS X — ANESTESIA CON TRILENE. Loayza 152.— Teléfonos 22061 - 24868.

Dr. HONORATO GARCIA PRADEL
CIRUJANO DENTISTA.— RAYOS X.— ODONTOLOGIA MODERNA.— CURACIONES SIN DOLOR.— PSICOLOGIA.— Medicina Oral.— Prestigio Científico. Diariamente de hs. 11 a 12. Calle Comercio Nº 1036.— Sábados: Atención gratuita a los pobres.

LUCIO DURAN TAPIA
Yanacocha esquina Mercado (Edificio Almaraz) tercer piso Oficina 3.— Teléfonos 25338-28123.

Dr. ANGEL BALLIVIAN Y MEDINA
DENTISTA.— Alta Velocidad.— Rayos X. Atiende de 9 a 12 y 14 a 19.— Teléfono: 26303.— Av. Camacho 1377. Esquina Loayza.

MEDICOS

Dr. GOVER LEON
MEDICO DE NIÑOS. — De regreso del Exterior atiende nuevamente con horario de costumbre.— Mercado 975.— Teléfono 22692.

Dr. MARIO MENDEZ ELIAS
Cirugía y enfermedades del Sistema Nervioso. Especialización: Holanda, Inglaterra. Jefe Clínica Cátedra Neurología y Neurocirugía UMSA. Edif. Krsul. teléfonos 24233 - 24528.

HECTOR SEQUEIROS FLORES
GINECOLOGO especializado en Europa. OBSTETRICIA. COLPOSCOPIA en el diagnóstico precoz del cáncer. Mercado 935.— 18 a 20.— Teléfono domicilio 30514.— Consultorio 29641.

Dr. JOSE VILLARREAL SUAREZ
UMSA. Chirurgische Universitatsklinnik Eppendorf, Hamburgo, Alemania. Cirujano especialista: tumores, pulmones esófago, estómago, intestinos, apéndice, vías biliares, hernias. Consultorio Ayacucho 208. Edificio Flores. 1º piso de 15 a 18 hs. Teléfonos: Consultorio 25459, domicilio 10057. MANSFRIGHT DEUTSCH.

Dr. GUSTAVO TABERA DE PAOLI
CIRUJANO - GINECOLOGO.— Esterilidad - Diagnóstico precoz del cáncer: Colposcopia.— Obstetricia. Plaza Venezuela 1456. Tercer piso. Teléfono 10579 - 25419. Reservar hora.

CARLOS PEREZ GARCIA
GINECOLOGIA PRENATAL PARTOS. Consultas 2 - 8 Sagárnaga 288.— Teléfono 20481.

FEDERICO LORA
MEDICO DE NIÑOS.— Consultorio: Mariscal Santa Cruz 1336. Horas 16 — 17 Teléfono 23319.

RENATO BUSTILLOS
OIDOS — NARIZ — GARGANTA. — Mercado 996. Teléfono: 24524. Mañanas 11 — 12. Tardes 14—18.30.

E. ALEXANDROWICZ
Especialidad en PIEL, VENEREAS, PROBLEMAS SEXUALES. Av. Argentina 1919. — Teléfono 24534. Consultas de 14 a 17.

JAIME SALGUEIRO CHAVARRIA
CIRUGIA, GINECOLOGIA, ATENCION PRENATAL, PARTOS.— Riosiñho 18.— Consultas de 14 a 19. Teléfonos: 12852-25564.

GREGORIO DUCHEN GARCIA
HEMORROIDES, FISTULAS, TUMORES. Yanacocha 301 de 17 a 18.— Teléfonos 11686-27892.

Dr. CIDAR HUMEREZ E.
MEDICO INTERNISTA.— Especializado en el Exterior en Enfermedades Alérgicas. Consultas de 16.30 a 20 horas. Consultorio y Domicilio: Yanacocha 332. 2º piso. Teléfono 10388.

FERNANDO OSORIO E.
MEDICO PSIQUIATRA.— Enfermedades mentales en general: Transtornos de conducta: niño y adolescente. Av. Camacho 1377 segundo piso. Horas 4 a 7.— Teléfonos 10925-21003.

FAUSTO SALINAS RUIZ
MEDICO DE NIÑOS.— Consultorio: Yanacocha 301. Domicilio Cisneros 1264. Telef. 25493.

Dr. LUIS SEA
BRONCOPULMONARES, TUBERCULOSIS, GASTROINTESTINALES, VENEREAS, HEPATICAS. Consultas Evaristo Valle 157. Horas 14 a 18.30 Telf. 12489

Dr. ANIBAL RIVERO DELFIN
MEDICO DE NIÑOS
Estudios de Especialización en Inglaterra
The Hospital for Sick Children. Great Ormond Street, LONDRES.
The Royal Devon and Exeter City Hospital.
Consultorio Mercado 975.
Tel. 22692. Domicilio Telf. 20087.

PRESIDENTE JOHNSON PROPUSO AL CONGRESO UN EXTRAORDINARIO PROGRAMA DE EDUCACION

Por G. M. HODENFIELD

WASHINGTON, 16 (AP).— El Presidente Johnson propuso hoy un extraordinario programa de ayuda federal a la educación de la juventud norteamericana al someter al Congreso un proyecto por valor de 1.6 mil millones de dólares.

El proyecto beneficiará tanto a las escuelas públicas como privadas y el énfasis estará en educar a la juventud pobre.

Ya se han formado líneas legislativas de batalla. En general, el clero católico aprueba la medida. Pero los grupos centrarios a que se proporcione ayuda federal a las escuelas parroquiales se muestran opuestos al proyecto.

Johnson dijo que en el primer año se han de gastar más de 1.5 mil millones de dólares. Añadió que esto será "un precio pequeño para desarrollar la fuente más valiosa que tiene nuestra nación."

El Presidente pidió que se establezca "una meta nacional de amplia oportunidad. Dijo que "cada niño debe ser alentado para recibir tanta educación como lo permita su capacidad."

Las propuestas presidenciales contemplan desde programas pre-escolares para niños de los barrios pobres hasta becas universitarias para los graduados de escuelas secundarias que necesitan ayuda económica y son dignos de recibirla. Las propuestas incluyen:

—Mil millones de dólares para las escuelas elementales y secundarias públicas que sirven a familias que tienen ingresos menores a 2,000 dólares anuales.

—260 millones de dólares para educación superior, incluyendo 140,000 becas, pago parcial del interés sobre préstamos privados garantizados a los estudiantes universitarios, ayuda a las pequeñas universidades y apoyo a las bibliotecas universitarias.

—150 millones de dólares para proyectos pre-escolares para preparar culturalmente a los niños pobres.

—100 millones de dólares en dádivas a los estados para la compra de libros para sus bibliotecas y para textos escolares. El 15 por ciento del total está destinado a las escuelas privadas.

—100 millones de dólares para centros y servicios suplementarios de educación. Los estudiantes de escuelas públicas y privadas participarían en igualdad de condiciones de cursos especiales en ciencias, matemáticas, idiomas, programas de corrección en la lectura, escuelas de verano para niños pobres y programas para niños que estan física y mentalmente incapacitados.

—45 millones de dólares para laboratorios regionales de educación a fin de realizar investigación pedagógica, entrenar a maestros y poner en práctica las recomendaciones de la investigación pedagógica.

—10 millones de dólares para reforzar las agencias educacionales de los estados, ayudándolas a formular planes de largo alcance, identificar los problemas educacionales emergentes y ampliar la investigación y el desarrollo educacional.

Un vocero del gobierno dijo que el proyecto por mil millones de dólares para ayudar a las escuelas elementales y secundarias "es el más grande que jamás se haya presentado al Congreso."

EMPRESA NACIONAL DE FERROCARRILES

Llamamiento a Propuestas

Se invita a todas las personas interesadas en la administración de los Coches Comedores de la Empresa, para que a partir de la fecha, hasta el día 30 de Enero en curso, a horas 12.00, presenten sus propuestas para la gestión de 1965.

El pliego de condiciones respectivo podrá solicitarse en esta ciudad en la Administración General —Sección Comercial— Calle Bolívar Nº 724 y en las ciudades de Cochabamba, Oruro, Potosí, Uyuni, Sucre y Villazón en las Jefaturas de Estación, donde también se entregarán las propuestas que deben dirigirse en sobre cerrado al GERENTE GENERAL DE LA EMPRESA NACIONAL DE FERROCARRILES (Propuesta Coches Comedores).

La Paz, 15 de Enero de 1965.

GERENTE GENERAL

Servicio Nacional de Ferrocarriles

F.C. SANTA CRUZ - COROMBA

Se precisan ingenieros civiles

Se invita a Ingenieros Civiles, con título reconocido por la Sociedad de Ingenieros de Bolivia, para ocupar dos cargos en el Departamento de Vía y Obras del F.C. Santa Cruz-Corumbá.

Los interesados deberán presentar sus antecedentes hasta el día 30 del presente mes.

Informes en la Secretaría de la Dirección del Servicio Nacional de Ferrocarriles, Av. Montes Nº 444.

La Paz, 15 de enero de 1965.

INSTITUTO INTEGRAL DE EDUCACION "PRINCIPE DE PAZ" (MIXTO)

LOCAL.— Construcción nueva con amplias aulas pedagógicas JUAN DE LA RIVA Nº 1567.

INSCRIPCIONES ESCOLARES ABIERTAS

SECCION DIURNA: Kindergarten-Primaria 1º a 3º Secundaria 1º a 6º y Secretariado Comercial Caja y Bilingüe 1º a 3º cursos.— INGLES intensivo desde Kindergarten.

SECCION VESPERTINA: Secundaria 1º a 6º y Secretariado Comercial Caja y Bilingüe 1º a 3º cursos. PENSIONES LAS MAS ECONOMICAS DEL PAIS. PROFESORADO PROFESIONAL Y ESPECIALIZADO EN EL EXTERIOR. Concede becas al exterior en favor de alumnos sobresalientes, además de una beca en el Instituto por cada cuatro hermanos inscritos. RECIBE INTERNOS EN NUMERO LIMITADO. PLAN PRE-FACULTATIVO DE ESTUDIOS A PARTIR DE 3º DE SECUNDARIA Y ENSEÑANZA DE REDACCION COMERCIAL DE 1º A 6º COMO AYUDA ESPECIAL DE CAPACITACION PARA EL TRABAJO. Consulte en la Dirección del Instituto antes de inscribirse en colegio.

MINISTERIO DE HACIENDA

DIRECCION GENERAL DE LA RENTA E INGRESOS
ADMINISTRACION NACIONAL DE LA RENTA

Aviso a los propietarios de bienes inmuebles urbanos

El D.S. Nº 6156 de fecha 6 de julio de 1962 acuerda un descuento del 10% cuando el impuesto a las rentas de la propiedad inmueble urbana sea satisfecho antes del vencimiento de los plazos establecidos por ley.

Para acogerse a este beneficio, se recomienda a los señores contribuyentes efectuar sus pagos por el segundo semestre de 1964 antes del 31 del presente mes de Enero.

La Paz, 12 de Enero de 1964.

LA DIRECCION

ALEMANIA EN SU...

(Pasa a la pág. 3a.)

das facciones, alto y un poco cargado de espaldas, con los ojos claros, aún brillantes y en veces duros, el Tiziano lo hubiera tomado como modelo suyo para repetir en sus facciones las que dejó inmarcestibles en su Carlos V. También en él esa especie de pasividad interior, translúcida en la serenidad de la mirada escrutadora de horizontes. A pesar de su ancianidad, no hay en la palabra indecisión alguna, ni siquiera quebranto que pudiera denunciar la fatiga de los años, tan intensa y hondamente vividos y servidos. ¿En cuanto a América Latina? Nada, ciertamente. Las palabras circunstanciales de gentileza; la enunciación de buenos deseos y el asentimiento a creer que, tal vez un día, se haga evidente y urgente una más estrecha solidaridad entre aquel mundo —el nuestro— que desde allí se ve lontano y ajeno, y el viejo —el de ellos— que vuelve a una especie de renovada juventud. Juventud patente en el área germánica, que la bota devastadora de la violencia no logró destrozar y que otra vez es plenitud de promesas y de grandezas, en diversas manifestaciones de su vigor y de su espíritu.

x x x

Hay mucho de aleccionador, de auténticamente paradigmático en el caso de Adenauer y de su empresa de gobernante, verra gracia, el saber que bajo el comando de un hombre de su sobrada madurez, sin romper lineamientos democráticos, dentro de rumbos de libertad segura y de justicia evidente, Alemania pudo salir del caos hacia la esplendoroso realidad de estas horas. Escierto que la ayuda americana del Plan Marshall pudo allí mucho. Pero sin la energía de su pueblo, sin la voluntad creadora de un gobierno consagrado exclusivamente a hacer, a forjar, a restablecer, a construir, nada hubiera sido fácil ni siquiera posible. El Plan Marshall habría pesado, como en el símil bíblico, sin romperse ni manchar se. Allí todo fue aprovechado adecuadamente, y todo utilizado con oportunidad y sagacidad. Con entereza y conciencia de que no era dado dejar que el reloj avanzara, mientras la quietud o la ineptitud cruzaban los brazos gobernadores.

Después fue el Rhin. Todo su encanto en aquella dorada tarde imborrable. Pero no. De tengámonos hoy ante Lorelei, que revive el eco de Heine, en su romántico lamento. La doncella de la leyenda ejerce aún, en el espíritu, el misterioso imperio de su alucinante hechicería. — (ALA).

PRONTO

Las aventuras de un simpático rapaz

F. H. RICKETSON, Jr. y TED R. GAMBLE presentan a

RICHARD BASEHART en

MIGUELITO

(For the Love of Mike)

Una Producción Shergari Corporation

con

STU ERWIN · ARTHUR SHIELDS

presentando y y con el debut de

ROSA ALLEN · DANNY BRAVO

como el niño como Michael

Escrito por Producido y dirigido por

D. D. BEAUCHAMP · GEORGE SHERMAN

CinemaScope COLOR por DE LUXE

LA PAZ

Ministerio de Educación
COMISION NACIONAL DE LA UNESCO

Convocatoria

NACIONES UNIDAS OFRECE BECAS PARA ESTUDIOS EN EL INSTITUTO INTERNACIONAL DE SISMOLOGIA E INGENIERIA SISMOLOGICA EN EL JAPON.

REQUISITOS: Título universitario en matemáticas, física o ingeniería (o conocimientos equivalentes).

Dominio del inglés.

duración del curso: 12 meses a partir de septiembre de 1965.

Gastos de viaje ida y vuelta serán pagados por Unesco, así como los de permanencia en la sede de estudios del becario, más 50 dólares de subvención por libros.

Los formularios los podrán solicitar en la Misión de Unesco (Ministerio de Educación) o en las oficinas de Naciones Unidas 6º piso Compañía Boliviana de Seguros.

Las solicitudes deberán llegar a la Unesco-París antes del 31 de enero.

CARLOS QUIROGA, Secretario Permanente de la Comisión Nacional de Unesco.— RAUL DUEÑAS M. Director Nacional de Becas CI.

VIVA LA VIDA sin dolores!

con CAFIASPIRINA

BAYER

CINES

UNIVERSO
Tel. — 12660. MATINAL. — LA FLECHA Y EL LEOPARDO" en tecnicolor. MATINEE, TANDA y NOCHE, sigue la maravillosa: película "ALAKAZAN EL MAGO" en technicolor. — Precios: — Matinal Platea $b. 1,60 — Matinée Platea— $b. 3,10 — Mezzanine $b. 3,60 Tanda y Noche Platea $b. 3,80 — Mezzanine $b. 4,30

PRINCESA
Tel. — 26621 — Matinal: CENTAUROS DEL MAR. — Matinée Hrs. 2,30; tanda Hrs. 6 y noche Hrs. 21,30: EL CID, tecnicolor, con Charlton Hestón y Sophia Loren.— Luneta 4 —

PARIS
Tel. — 29704.— Matinée doble: ANDO VOLANDO BAJO, y UN DIA CON EL DIABLO, con Cantinflas— Matinée, tanda y noche: TERROR, con Gregory Peck y Robert Mitchum — Luneta 3.

MURILLO
Tel. — 11647 — Matinée doble: Fugitivos de Zharain, technicolor, y LOCOS PELIGROSOS, con Tin Tan y Luis Aguilar — Matinée Hrs. 3; tanda y noche: ZULU, technicolor, Luneta 2.50; galería 1.50.

TESLA
Tel. — 23803 — Matinée en Technicolor "MISION DE DOS VALIENTES" con Richard Widmark. Matinée el Films en Cinemascope "LA FUGA DE LOS CABALLOS BLANCOS" con Robert Taylor. Tanda y Noche en Cinemascope "DOS SON CULPABLES" Prohibido Para Menores $b. 1.50 — Mezzanine $b. 2.— Matinée Platea $b. 3 — Mezzanine $b. 3.50— Tanda y Noche Platea $b. 3.50 — Mezzanine $b. 4.—

MIGNON
Tel — 25144 — Tel. 25144 — Matinal Programa Doble "TIERRA DE MONSTRUOS" y "EL GLOBERO" Matinée. Programa doble "CAZADORES DE ASESINOS" y "LA FUGA DE LOS CABALLOS BLANCOS". Tanda y Noche en Cinemascope "LA FUGA DE LOS CABALLOS" Matinal Platea $b. 0,80 — Galería $b. 0,50 Matinée Tanda y Noche Platea $b. 2.— Galería $b. 1,50.—

MIRAFLORES
Matinal Doble: TRES ALEGRES COMADRES Y GRAN PREMIO Matinée. Tanda y Noche: DOS AÑOS DE VACACIONES con Pubilito Calvo — Matinal 1.00 Matinée 2.00 — Tanda y Noche 2.50

MONJE CAMPERO
Tel. — 23333 — Matinal, presenta EL HIJO DEL CORSARIO ROJO Matinée. RUBIAS MORENAS Y PELIROJAS Tanda y Noche AMOR Y SEXO Precios Matinal 1,50 y 1,00 Matinée 3,00 y 2,50 Tanda y Noche 3,50 y 3,00 $b.

EBRO
Tel. — 26764 — Matinal, doble JUSTICIERO VENGADOR y PEGANDO CON TUBO Matinée Tanda y Noche Presenta LA MARCA DEL GAVILAN precios: Matinal 00,80 y 0,40 Matinée 2,50 y 1,50 Tanda y Noche 3,00 y 1,50 $b.

IMPERIO
Tel. — 10451 — Matinal, doble A LAS BALAS y MAS ABAJO DEL SAHARA Matinée Tanda y Noche doble presenta MADRE INDIA y REBRESO A BATAN Precios Matinal 0,80 y 0,40 Matinée, Tanda y Noche 2,00 y 1,50 $b.

6 DE AGOS
Tel 23829 Matinal color" TARZAN EN L Jock Mahoney. Matin Noche — "La invasión Singapur, con toda su barbarie: MI VIDA PO LA MALASIA. La Perla de Farnborough 196 Francés Nº 2/65. — Pr 3,10 y 3,50 Tanda y N 4,30

ABAROA
Tel. 10252 Matinal JAGUAR DEL AMAZO BRES DE ODIO. Matin noche — Grandes dob color LA CENICIENTA Disney y TUNEL 20 F née 1,60 y 2,60 Tanda y y 2,70.

TRIANON
Tel. 21320 Plaza-Mur tinal doble MARTIN S LLANERO y El VIVI las 14 hs. en funciones c CONTRA VIENTO y L Luis Aguilar y Adriana

AVENIDA
Tel. — 25409 Matinal película de terror. — M MMY Y EL DOCTOR Dee — en technicolor: che: "IL SORPASSO" Gassman — prohibido res de edad. Precios M 0,50 y Matinée 2,50 — Tanda y Noche — 1

BOLIVA
Tel. 23051 Matinal NIEVES Y LOS 3 CIE technicolor. — Matinée del público y por ulti MILAGROS DE SAN FORRES" con Fernan Tanda y Noche: Santa "YO NO CREO EN BRES". — Prohibido de edad. Precios: Mati 0,50 y Matinée — 2,0 Noche 2,50 — 2,00.

COLON
Tel. — 23477 — M CUANDO VIVA VILL MUERTE Y QUE PA DRE, Matinée Tanda programas dobles p CLAVAS DE CARTAG color con Rosana Pod CHOFERES DEL CHO Subarri.

LA PAZ
Tel. 23642. — Ma LOCURA DE JUVENT Tanda y Noche: EL S TIDO y LA VIDA KENNEDY. Matinal 1 3,00 Tanda y Noche 3

MEXICO
Tel. 26867 — Matin EL LEJANO OESTE Hardy CUANDO HIE RIERNO — Funcion Tanda y Noche TAN AFRICA con Frank S Noticiario Nº 107 Alem Nº 2 — Matinal $b. Matinée Tanda y Noc 2,00

SCALA
Tel. — 23535 Matinal EN EL AIRE" Matinée m. Tanda — hs. 18 p hs. 22 p.m. — "MOTIN Con: Marlon Brando Matinal —$b. 1.50 y Tanda y Noche — $b.

ROXY
Tel ..... — Presen Programa doble Pedro Disney y Milagros de de Porres. Tanda y N El Rufian y Piel Canela para M. T. N. $b. 2,50

COLEGIO de "LA INMACULA

Dirigido por las Religiosas "Amor de Dios", en Quime, Provincia Inquisivi. INTERNADOS, LOCIPLIO. PENSIONES MODICAS. PRIMARIA COMPL 2º cursos de secundaria. Referencias Telf. 22574.

Se inicia una nueva era en la cinematografía con

"La caída del imperio romano"

Extraordinarias escenas, fieras batallas, pasiones mortales, encendidos emocionantes intrigas en el esplendoroso fausto de la Roma de los Césares, enlace la que alcanzó altos niveles de espectacularidad y majestuosidad: "LA CAIDA DEL IMPERIO ROMANO" que muy pronto presentará el Cine "Universo".

ANTILES

padres de la niñita Ve-
Sáfar ofrecerán mañ
té infantil celebrando
pleaños de su hija en
idencia de Miraflores.

SOCIALES

"ALMUERZOS - TRIBUNA" DE PERIODISTAS

Existe interés para concurrir al almuerzo que iniciando las actividades del presente año ofrecerá la Asociación de Periodistas el próximo sábado en los comedores del Club de La Paz. Asistirá como invitado de honor el Presidente de la Junta Militar de Gobierno, General René Barrientos O.

DIPLOMATICAS

En honor del Embajador de Colombia y la señora de Díaz Luna anoche tuvo lugar la cena que ofrecieron en su residencia de Obrajes, el señor Eduardo Arauco Paz y señora Clotilde Lemaitre de Arauco a la que concurrieron personeros de nuestro mundo diplomático y social.

Con los auspicios del Encargado de Negocios del Brasil, el próximo miércoles será inaugurada la muestra pictórica de la artista brasileña Fayga Ostrower. Con este motivo circulan invitaciones en nuestras esferas diplomáticas y sociales.

Personalidades de nuestro mundo oficial, diplomático y social concurrirán el miércoles próximo al open house que dan en su residencia de la Plaza Abaroa el Embajador de los Estados Unidos señor Douglas Henderson y señora Dorothy Henderson.

NACIONES UNIDAS

Se encuentra en esta ciudad el señor Hamish Brown, consultor del Fondo Especial de las Naciones Unidas que llegó a esta capital para realizar estudios del Programa de Desarrollo y Producción de la Zona Aurífera en Tipuani.

RADIO CLUB BOLIVIANO

En nuestros círculos sociales circulan invitaciones para asistir al cocktail que ofrecerá el directorio de Radio Club Boliviano el próximo jueves a horas 19 en los salones de la Casa Argentina.

CENTRO TAURINO BOLIVIANO

Los miembros del Centro Taurino Boliviano ofrecieron anoche un cocktail en honor del socio Dr. Alberto Mendoza López en los salones de la Casa España.

ROTARY CLUB

El miércoles próximo se reunirán en su sesión-almuerzo los miembros del Rotary Club.

CLUB DE LA PAZ

Continúan los preparativos para el "Chairo de Camaradería" con que el directorio del Club de La Paz agasajará a sus socios el domingo próximo celebrando la fiesta de "Alasita".

OTRAS NOTAS DE SOCIEDAD

REUNIONES

Muy animada resultó la fiesta ofrecida anoche en casa de la señorita Carmiña Ger Uria por un grupo de parejas jóvenes de nuestra sociedad.

Despidiendo a los novios señorita Rita Berbowitz y Sr. Michael Butterman de su vida de soltero, anoche los esposos Dr. Mario Hinojosa y señora Rosario F. de Hinojosa les dieron una cena.

Agasajando al Dr. Roberto Arce y señora, hoy tendrá lugar el cocktail que ofrecen en su residencia de la Av. 6 de Agosto el Dr. Ovidio Suárez Morales y señora Leonor Lemaitre de Suárez.

En días pasados el señor Jorge Carrasco y su esposa señora Elena Jansen de Carrasco ofrecieron una cena en honor del señor Edward Horne y de la señora Beatriz Lavayen de Horne.

Mañana reunirá en una tarde de bridge seguida de té, a sus relaciones la señora Lily Cuenca de Rallivián.

Alcanzó contornos de relieve, el cocktail que ofrecieron a sus relaciones el señor Ramón Salinas y su esposa señora Esther Romero de Salinas.

CUMPLEAÑOS

Ayer cumplió un año más de vida, la señora Rosa Zalles de Sáenz, con este motivo los esposos Sáenz-Zalles ofrecieron un cocktail a sus relaciones.

Cumplió años la señorita Leonor Ramos.

Recuerda hoy su aniversario natal la señora Nelly Velasco de Pérez Salmón, con este motivo será felicitada por sus relaciones.

Celebra hoy su aniversario natal, la señora Carmela Reyes Ortiz que dará un cocktail en su residencia de la Av. Arce a sus relaciones sociales.

La señorita Cecilia Villarejos Terrazas reunirá hoy en una fiesta a sus amigas, celebrando su cumpleaños.

COMPROMISO MATRIMONIAL

Con la visita de estilo se ha formalizado el compromiso matrimonial de la señorita María Esther Carrasco Jansen con el señor Enrique Crespo Frías. La boda se efectuará en Febrero.

MATRIMONIOS

En el templo de los Padres Carmelitas fue consagrada la boda de la señorita María Eugenia Carrasco Lorini con el señor Oscar Fernando Alcócer Vargas. Pasada la ceremonia los padres de la novia ofrecieron una recepción en su residencia de Sopocachi.

NACIMIENTO

El hogar del Dr. Javier Ossio Q. y su esposa señora Norah Gutiérrez de Ossio celebra el nacimiento de su cuarta hija. Tanto la madre como la recién nacida gozan de buena salud.

BAUTIZO

Con los nombres de Renate Eduardo fue bautizado en la capilla de las Madres Alemanas el primogénito de los esposos Renato Imaña Bedregal y señora Gaby Barrientos de Imaña. Fueron padrinos la señora Isabel Bedregal de Imañana y el señor Eduardo Barrientos.

AGASAJO

En casa de la señorita Noemí Villegas Cárdenas se realizará una fiesta en honor del señor Daniel Rodríguez C. que acaba de retornar del Brasil después de haber concluido sus estudios de periodismo.

ENFERMOS

En la Clínica Mostón ha sido sometida a una intervención quirúrgica la señora Delia Quiroga de Palazzi.

Mejorada la señora Rosario B. de Suárez.

Igualmente la señora Amparo de Caiola.

VIAJEROS

A Lima viajó el señor José Luis Saravia.

De Cochabamba llegó la señora Salcedo de Quiroga.

A Nueva York la señorita Jenny Fernández Asturizaga.

Arribó ayer de Cochabamba la señora Josefa Moscoso de Palazzi.

Viajó a Vallegrande la señora Baiby Castro de Zavala.

Con igual destino la señorita Luty Castro Echeverría.

El Cine "ABAROA" tiene el sentimiento de comunicar el sensible fallecimiento de su leal Administrador

Don LUCIO POMMIER REQUE

(Q. E. P. D.)

e invita a la traslación de sus restos mortales al Cementerio General el día de hoy Domingo 17 de Enero, a horas 11. El cortejo fúnebre partirá de la Av. Pando 284.

Favor que compromete el agradecimiento de la institución.

INTERNATIONAL MACHINERY

—oOo—

se complace en anunciar al público haber sido nombrados distribuidores exclusivos de la CALAMINA PLASTICA "VIDRIT" DE LA FABRICA PLASMAR.

SELECCION...

(Viene de la pág. 2a.)

e Mauricio de la Selva, nos Americanos, Me- conocido ensayista reño sortea con habili- problemas enunciados. riencia periodística, su ilento de los hombres y lente, su actitud alerta los acontecimientos de tiempo y una clara in- estética y política lo ca- n ampliamente para un de esta índole. De tal e su colección de entre o sólo ha resultado una n valores positivos in- s, sino que, también a gran utilidad informa- ella se da fe de muchas s humanas, de muchos sobre disímiles asun- ecialmente de carácter literario, político y Además, la breve "fi- mana que se hace de trevistado, lo sitúa en o, de una noticia suya, breve y periodístico me- dera.

la atención del lector o criterio con que se ha selección. "Diálogos rica" está constituido to entrevistas: Bledsoe, sos, Arreola, Aub, León Revueltas, Reyes, Silva Zea, Cardoza y Aragón, Cardona Peña, Pardo Gallegos, Velázquez, Pareja Diezcanseco, Díez de Medina y quien estas líneas. Como se dvertir, se incluyen dos es, Max Aub y León; es- mismo, gentes de varia- dencias políticas, des- pendientes o de ideas a hasta maxistas de ex- quierda; aunque todos ritores, cada uno tiene idad específica y per- a una escuela diferente, ensayistas como Alfon- s, Leopoldo Zea y Silva novelistas como Ró- llegos, y Alfredo Pare- nseco, Juan José Arre- é Revueltas; críticos como Fernando Ale- njamín Carrión; poetas rmán Pardo García, Cardona y León Felipe; s como Max Aub, etc. es, "Diálogos con Amé- cierto modo, registra de pensar y de ser de eración en plena vigen- más o menos una dé- que el primero de esos apareció en 13 de no- de 1955 en la "Revista a de Cultura", del periódico "El Nacional", y el último apareció el 10 de mayo de 1957, en "México en la Cultura", del periódico "Novedades". Esto no quiere decir que un gran número de los entrevistados ya no esté vigente, pero algunos se han silenciado, o han cambiado su actitud ante los problemas del hombre y del mundo contemporáneo, y uno de los más valiosos, el q estilista Alfonso Reyes, ha muerto. Por otra parte, el rápido devenir histórico de las corrientes estéticas de nuestro tiempo hace que muchos de los valores que ayer os parecieron substantivos o que aún nos lo siguen pareciendo— sean discutidos por las nuevas generaciones, especialmente aquéllos que están al ritmo de la moda y que para afirmar su propia personalidad tienen que derribar las estatuas del pasado,aún del pasado más cercano.

Motivo de un largo ensayo sería recoger aquí, semblanzas, juicios y valoración de cada uno de los entrevistados que, por otra parte, en la mayoría de los casos, hacen gala de erudición, valentía, sapiencia y noble defensa de su oficio. Lo que sí podemos, en esta rápida nota, es consignar un poco de la estructura de cada trabajo realizado por de la Selva. En primer lugar, el escritor salvadoreño ubica literariamente a su entrevistado. Para ello hace un breve estudio de su obra, en función de su tiempo y de su ambiente. La compara con la de su escuela y la de sus grupos afines. Trata de la proyección que la misma ha tenido en su país, en Latinoamérica o en otros continentes, según los casos. En ocasión, incluye una breve información bibliográfica y hasta intercala algún texto de su autoría. Y después hace la entrevista propiamente dicha. Procura que su cuestionario esté orientado a temas no circunstanciales sino determinantes y perennes de su interlocutor. Aquello que mejor lo define y que, al propio tiempo, sirva más al conocimiento de su sistema de ideas y de sus relaciones con sus compañeros y con el mundo. Al lado de esto, procure que se obtenga una buena información sobre asuntos de interés general para el público, aunque se refiere a instituciones, a hombres, y a hechos concretos en los cuales el entrevistado tiene versiones.

A LOS CUATRO VIENTOS

EL REY QUE HABIA SIDO ESCLAVO

Cuento hindú:

En cierto reino, en tiempos lejanos, era costumbre escoger los reyes por la voluntad de los dioses. Un pájaro raro, conocido por el Pájaro de la Felicidad, era echado a volar cuando el rey moría, y aquel sobre cuya cabeza se posara el pájaro, quedaba elegido rey.

Así, en una ocasión, cuando murió el rey, el pájaro fue enviado, y se puso sobre la cabeza de un esclavo, que se ganaba el pan de cada día golpeando un tambor y bailando, cubierto con un gorro de plumas y levando un cinturón hecho de piel de cordero.

Cuando el esclavo fue coronado rey, ordenó que se construyera una choza cerca del palacio real, y despositó allí sus apreciadas prendas: el gorro de plumas, el cinturón de piel de cordero, el tambor y, además, un gran espejo.

Los ministros, extrañados, preguntaron al rey el por qué de todo eso. "Su Majestad —le dijeron— tiene que conservar su dignidad incluso cuando está solo".

El rey contestó:

"Era un esclavo antes de ser rey. Y quiero recordarme a mí mismo que fui un esclavo. Sólo entonces no me figuraré más grande que vosotros y las demás personas; sólo entonces el orgullo no entrará en mi corazón".

—oOo—

LAS PRINCESAS DEL EX-REY

Hace poco fue destronado el rey Ibn Saud de Arabia, sustituyéndole su hermano.

Ibn Saud, rebiandecido por la vida del harem —se calcula que tenía trescientas concubinas— no disponía de tiempo para dirigir los negocios de la Arabia Saudita.

El destronamiento se hizo de una manera fraternal, y a Ibn Saud le fue consignado un retiro fabuloso para sostener a sus hijos —unos cincuenta— y su poblado harem.

Como Ibnn Saud está muy gastado por los años y por el harem, se encuentra enfermo. Y para remendar tanto como posible la salud, se ha trasladado a Viena en un avión especial.

Los curiosos periodistas austriacos acudieron al aeropuerto esperando ver bajar del avión, además del exrey, a su poblado harem. Pero quedaron defraudados. Sólo le acompañaban diez "princesas". Ibn Saud tiene 62 años, está achacoso y cree que diez "princesas" ya son suficientes por ahora.

—oOo—

FILOSOFIA BARATA

"Cuando una mujer es sorda, se niega a escuchar la razón".

iversidad Mayor de San Andrés

Departamento de Extensión Cultural.

INSTITUTO DE DERECHO PRIVADO

CURSILLO

del

DR. ROGER WOLF, de la Universidad de Michigan,
obre: "EL DERECHO EN LOS ESTADOS UNIDOS".
partir del lunes 18 de enero al lunes 1º de febrero.

Horas 18:30, Facultad de Derecho (Piso 12).
— Asistencia libre. —

nes.—Introducción:
La importancia de un caso en el Derecho Común y en el Sistema Federal.
iércoles.—Antecedentes Históricos:
Diferencias entre el Derecho Romano y el Derecho Común.
ernes.—El Uso del Precedente:
El método principal del Derecho Común.
nes.—El Proceso por Jurado y el Papel del Juez.
iércoles.—La Educación y la Profesión del Abogado.
ernes.—La Filosofía del Derecho en los EE. UU.

PLASMAR

se complace en anunciar al público, que la distribución exclusiva de su producto "VIDRIT" (CALAMINA PLASTICA) ha sido otorgada a

INTERMACO,

con ventas en Socabaya Esq. Mercado y Uruguay 479.

ÑORES PADRES DE FAMILIA

porvenir de su hija bachiller les preocupa!

ríjanse a Guerrilleros Lanza, 30, Miraflores, para obtener datos sobre la profesión

EDUCADORA FAMILIAR

RRERA CORTA Y DE PORVENIR.

TOSCA

EAU DE COLOGNE

El sueño dorado de toda mujer elegante

TERRENO EN OBRAJES

Vendo 210 m2. $b. 11.000.- Plaza Murillo 519. Oficina 9.

120 MILLONES

MARTES

SORTEA

LOTERIA NACIONAL

19 DE ENERO

PARA TODO EL PAIS SE TRANSMITE LA NOVELA
CREMA DENTAL COLGATE
Distribuidores: SIDEC OVERSEAS
NUEVA AMERICA DIARIAMENTE 6.30-14-Y 21-

PRESENCIA Deportes

La Paz (Bolivia), Domingo 17 de Enero de 1965

ESCUCHE CADA DIA LA NOVELA "CO
CREMA DENTAL COLGATE
Distrib
SIDEC OV
RADIO NUEVA AMERICA - Hrs. 6.30-

FINALIZARA HOY EL TORNEO DE 1964

CHACO COTEJARA CON LA "U" Y BOLIVAR SE DESPEDIRA FRENTE AL TEAM MAESTRANZA

Bolivar se despedirá esta tarde de la máxima división del fútbol paceño, jugando frente al representativo de Unión Maestranza. La última actuación del conjunto "celeste" es la atracción de la jornada que se cumplirá hoy y con la que culminará el torneo profesional correspondiente a 1964.

CHACO — "U"

El primer encuentro de la tarde será protagonizado por los conjuntos de Chaco y Universitario. Resuelto ya el problema del descenso, la confrontación de ambos rivales solo tiene la trascendencia de mejorar su ubicación en la tabla de valores. No hay anuncios respecto a las modificaciones que pudieran presentarse en ambos conjuntos, pero los teams se formarán en base a sus elencos titulares. Tomás Antruejo controlará este match.

BOLIVAR — U. MAESTRANZA.-

En el encuentro de fondo, Bolivar cumplirá su última actuación en el certamen jugando frente a Unión Maestranza. La pretensión de la gente de la "academia" es despedirse con una victoria frente a un rival que también procurará reinvindicarse. Ya no actuarán en el team "celeste" los jugadores Mattera y López que retornaron a Buenos Aires y ambos serán suplidos por jugadores de la reserva. Maestranza jugará con su elenco habitual. Walter Mus to ha sido designado para controlar este encuentro.

Campaña de Bolívar en 37 años

El Club Celeste desde su fundación el 12 de Abril de 1927 en que militó en Primera División, cumplió una honrosa campaña tanto en las lides locales, como nacionales e internacionales, hasta 1961 en que desciende a la División "B". Su performance es el siguiente:

1927.— Sub Campeón
1928.— 5° en la tabla
1929.— 3ro.
1931.— Ultimo entre cuatro equipos
1932.— Campeón
1933-31.— Suspensión de actividades
1935.— 5° en la tabla
1936.— 6°
1937.— Campeón
1938.— Sub-campeón
1939.— Campeón
1940.— Campeón
1941.— Campeón
1942.— Campeón
1943.— Sub-campeón
1944.— 4° en la tabla
1945.— 1946.— Campeón
1947.— Sub-campeón
1948.— 6° en la tabla
1949.— Sub-campeón
1950.— Campeón Profesional
1951.— Sub-campeón
1952.— 4° en la tabla
1953.— Campeón invicto
1954.— 5° en la tabla
1955.— 3ro.
1956.— Campeón
1957.— 4° en la tabla
1958.— 6°
1959.— 3ro.
1960.— Sub-campeón
1961.— 4° en la tabla
1962.— 4°
1963.— 4°
1964.— 8° Desciende.

SUS MEJORES TRIUNFOS.— Entre muchos son impor tantes los alcanzados, sobre Millonarios de Colombia en 1952. 2-1. Empata a dos con Roth Weiss de Alemania. River Plate de Buenos 7-2.

BALANCE.— De acuerdo a la anterior estadística "Bolívar", obtuvo de 1927 a 1964: 9 campeonatos. 9 sub-campeonatos. 3 terceros, 7 cuartos. 3 quintos. 3 sextos y un último puestos, en un total de 34 campeonatos realizados en La Paz. Además viajó al Perú, Chile, Ecuador y la Argentina donde dejó bien sentado el prestigio deportivo de Bolivia.

SE SUSPENDIO AYER FESTIVAL DE LA "B"

El mal tiempo impidió que ayer concluyera el festival de Primera "B" en beneficio de Fe rroviario y Guadalquivir, campeón y sub-campeón del torneo de 1961. Del programa prepara do sólo pudo cumplirse el cotejo preliminar entre los represen tativos del Círculo de Periodistas Deportivos y del Colegio de Arbitros de la AFLP que empataron 2 a 2.

¡HASTA PRONTO! — El club "celeste", que tantas tardes de gloria vivió en el fútbol boliviano se despedirá esta tarde de Primera "A". No puede ser otra cosa que un paréntesis en el historial bolivarista. Por eso decimos: ¡HASTA LUEGO!

EN CHACALTAYA HABRA HOY UN "SLALOM BUFO"

ACTUARAN ALUMNOS DE R. POSNANSKY

En la pista de Chacaltaya se cumplirá hoy una competencia de Sky auspiciada por el Club Andino Boliviano. La prueba ha sido denominada "Slalom Bufo" y en ella tomarán parte todos los alumnos de la escuela "Raúl Posnansky" y socios junior.

LA BAJADA

La bajada de Slalom será una demostración de habilidad, y luego se bautizarán a los nuevos alumnos integrantes de di cha escuela.

PARTICIPANTES

En esta competencia tomarán parte: Alicia Gutiérrez, Silvia A vila, Cecilia Avila, Mario Galindo, Ronnie Ibatta, Wily Claros, Alfredo Gonzales, Jorge Ibatta, Ian Hornsby, Tito Lozada, Franz Santos, Michel Hornsby, Luis Ri vero, Luis Córdoba, Jorge Lobo, Franklin Caro.

MOVILIDADES

Las movilidades partirán de la sede del Club a las 1.30 horas, y la iniciación de la competencia está anunciada para las 10 horas.

A. Rojas es el primer refuerzo que adquirió Club Boca Juniors

BUENOS AIRES, 16 (AP).— Boca Juniors, campeón de fútbol de 1964, se ha lanzado a una campaña de adquisiciones para reforzar su plantel de futbolistas con miras a su participación en el campeonato de clubs campeones por la copa "Libertadores de América".

Tras haber adquirido al delantero Alfredo Rojas al Club Gimnasia y Esgrima por trece millones de pesos, con cláusulas adicionales que pueden elevar el precio final a dieciseis millones, Boca Juniors ha puesto ahora sus ojos en Mario Chaldú, puntero derecho de Banfield y de la selección nacional.

Trascendió que Chaldú solicitó dos jugadores por la transferen cia: quince millones de pesos y el de Chaldú.

Boca Juniors estudia el asunto y debe dar una contestación definitiva durante este fin de semana.

SANCIONES PARA DIRIGENTES: MILAN

MILAN, 16 (AP).— La comision disciplinaria de la Liga Ma yor de Fútbol ha advertido a presidentes de clubs y a los técnicos que también ellos están sujetos a castigo, como si fueran jugadores, por desacatar o insultar a los jueces.

La advertencia es una suspen sión de tres meses a Glauco Ghe tti, presidente del Sampdoria de Génova, además de una multa de 300.000 liras a Telenio Herrera, técnico del Internacional de Milán. Giacinto Fachetti, jugador del Inter, fue multado con 100.000 liras.

Todos ellos fueron multados por criticar a los jueces en comentarios con periodistas. El ca so de Lolli Gretti se agravó porque reiteró a la comisión que se sostenía en lo dicho, quejándose de que los jueces Lttnden a favorecer a los equipos fuertes.

SUDAMERICANO DE YACHTING COMIENZA MAÑANA EN OLIVOS

BUENOS AIRES, 16 (AP).— El lunes se iniciará frente a la cos ta de la localidad suburbana de olivos el campeonato sudamericano de Yachting de la clase penguin. Intervendrán 18 embar caciones de Brasil, dos del Uru guay y nueve de la argentina.

¡Hasta luego gran Bol

Por ARMANDO MORE

Las incidencias deportivas en una persona o un transitorias y no definitivas, porque en los resultado res complejos, pero no invulnerables que, en muc llecen los contratiempos de su vida, reafirmando de lucha y el anhelo de superar toda emergencia de que en cualquier momento les llegará la victor

El Club Bolívar, para el deporte paceño y nac bre que calentó las ansiedades e inquietudes de la da en sus filas y, desde su fundación hasta el pres sus hazañas, días de gloria que quedan gravida indelebles en la mente de quienes siguieron su ca ra precariamente agostado, y que no amengua en s

Sus colores de cielo, pasearon gallardos en lo tivos de la Patria y el exterior y ellos están enr razón del pueblo que sabe que pronto, irradiarán l promisorio futuro.

El ser social es más vigoroso en la adversidad porque entonces dá una muestra cabal de su cen ritual que no ceden el terreno tesiendo como est responsabilidad y la gratitud, de los que le vieron inolvidables, al unísono del entusiasmo que corre estandarte.

Bolívar, ya no alegrará con su prestancia, las go frente a sus tradicionales y caballerosos rival todo momento, al extrañarle, le briodarán el cá su recuerdo, en la evidente certeza de que reten su recuperación moral que le conduzca hacia la inmenso potencial que es ejemplo de pujanza, per donor.

Bolívar requiere una revisión cordial de su p imposible transformar a las personas o las socie za. Ella tiene que surgir por convencimiento y e plo de unidad, mediante el trabajo y rectificación origen necesita un análisis metular y profundo.

Las grandes empresas exigen grandes sacrifi emerge purificado y Bolívar atesora virtudes que mente como faro que señale el camino del porv este instante de dura prueba la afición deportiva livia, le dice emocionada:

¡Gran Bolívar, hasta luego!

ESPINOZA. — Fue durante la temporada, uno de los más regulares de Chaco. Juega esta tar de contra la "U".

COSTA. — I dimiento. Se pueda recup que insinuó carrera.

CHACO. — Los albiverdes enfrentarán a Universitario en la finalización de su campaña de 1964., que no fue lo que esperaban sus hinchas. Se espera que este año mejore.

A las 9 se iniciarán elecciones en "Bolívar

Mañana se realiza el es

A las 9 de la mañana se iniciarán hoy las el Bolívar con el propósito de renovar el director El acto plebiscitario durará dos días y culmina horas. Luego se procederá al escrutinio y final a la proclamación de los directores que salgan

CANDIDATOS

Hasta ahora se conoce una sola fórmula de postulan en las elecciones. Esa fórmula está i yoría, por nuevo elemento que incursiona e nla

Además, en la lista están considerados hombre dencia en las distintas esferas de nuestra soci del Retorno" que ha tomado la trilogía "Solvent ca y Deportiva" es la siguiente:

Sr. Luis Eduardo Siles; Dr. Alfredo Rea N Malky, Dr. Hugo Rodríguez Serrano, señor Juan Azcui. R. P. Luis Vera, señor Alfonso Pr Dr. Hugo Bellot Quiroga, Dr. Jorge Burgoa señor Manuel Salmón, señor Juan Clavel, señor señor Fernando Terrazas, señor Elard Chávez, rán, señor Mario Yaffar, señor Alberto Alem, se señor Carlos Handal, señor Enrique Urioste, baum, señor Humberto Rocabado, señor Arma Lauro Ocampo, señor Carlos Andrade, señor señor Rosendo Valdez, señor Renato Eurbos, rrado, señor Lisandro Navarro, señor Oscar Q Noda, Dr. Octavio Mercado, señor Julio Peña, se

DIRECTORES PERMANENTES: señor Hum ñor Daniel Mercado, Dr. Ficudoro Calderón, Dr gos.

VOTACION COMPLEMENTAR

Las elecciones que se cumplirán hoy ma sito de elegir a los directores del club "celes entre los elegidos, se hará una nueva votación sidente de la entidad y a los distintos secreta comisiones. Esa elección posterior se hará en ximos días.

ELECCIONES EN CLUB BO

BOLIVARISTA:

Si quieres un directorio responsable, ral, económica y deportiva, decidido a lo torno del "Gran Bolivar" a la división de VOTA HOY DOMINGO O MAÑANA PAPELETA CELESTE.

La Fórmula del Retorno.

LEDEZMA.— Marcador de punta de Universitario y capitán, a lo largo de la temporada que finaliza hoy.

OCASION

Por motivo de viaje vendo ropero, cujas y otros muebles. Ref. Gral. Lanza No. — 762.

DEFENSORES DE LA "U". — Velásquez y Quintana, defensores de la "U". El arquero está en Córdoba y no podrá actuar esta tarde. La "U" presentará elemento juvenil.

En piscina de estadio se realizó certamen

Con la asistencia de quinientas personas anoche se realizó el Torneo "Abierto" de Natación que tuvo por escenario la piscina del estadio Hernando Siles. En casi la mayoría de las pruebas, los nadadores exhibieron buenos atributos y la perspectiva de La Paz en el Torneo Nacional de Cochabamba es bastante halagadora.

Comprendemos la buena voluntad de los dirigentes de la Asociación local, pero anoche se produjeron algunas irregularidades que con un poco de orden la jornada pudo haber adquirido un rotundo éxito. Las partidas no son reglamentarias y el anunciador no se deja escuchar bien por los aficionados.

Abrigamos las esperanzas que estas situaciones no se repitan y en todo caso se corrijan errores para conseguir un éxito rotundo.

RESULTADOS

Las pruebas de anoche determinaron una clasificación parcial del equipo que debe tomar parte en el Torneo Nacional, sin embargo el próximo sábado recién será nominado el team local.

25 metros estilo libre, infantiles: 1° O. Campenine 17" 5.10. 2° J. Ticona 20" 5/10. Segunda Serie: A. Ferrera 17". 2° H. Zuleta 20" 5/10.

100 metros Juveniles: C. Tabunda 1', 23" 4/10. 2° J. Estrada 1", 28".

25 metros estilo libre infantiles: Damas: A. Velasco 20". A. Rivera 20" 8/10. Varones: 25 metros estilo libre Infantiles: T. Gutiérrez 15" 5/10. 2° G. Ferreira 16". 100 metros espalda: Aramayo 1', 19" 1/10. 2° W. León 2', 15" 2/10. 25 metros pecho damas: R. Ticona 9'. 2° C. Ticona 32" 5/10. 100 metros libre varones infantiles: A. Aramayo 1', 00, 3/10. A. Torres 1' 9" 8/10. 100 metros libre varones: R. de la Riva 1' 10". Ganó por puesta de mano y esta prueba fue una de las mejores. 2° F. Gosalvez 1' 10". 100 metros varones pecho: J. Zapata 1', 16". 2° F. Gozalvez 1' 10". 100 metros varones pecho: J. Zapata 1' 16". 2° J. Pastor 1' 23". 200 metros espalda varones: Miranda 24' 5" 2/10. 2° Zalles 30" 00 5.10. 200 metros libre mayores: Primer Grupo: H. Torrico 2', 32" 6/10. Segundo Grupo: C. Aramayo 2" 31" 6/10. 25 libre infantiles: H. Mostajo 22' 3/10. 2° J. Ballón 24' 9/10. Posta 3 x 100: Equipo "A", 3', 42". Luego de cumplieron saltos ornamentales y finalmente se realizó el partido de Water Polo entre dos equipos: Ganó el "negro" por 3 a 1.