Loción RESTAURADORA
Vitabel
discreta-eficaz-progresiva
VUELVE EL CABELLO A SU COLOR NATURAL

PRESENCIA

AÑO XIII — Nº 2.350 — LA PAZ, (BOLIVIA) VIERNES 15 DE ENERO DE 1965 — EDICIONDE 8 PAGINAS — $b. 0.50

SALUD Y ALEGRIA PARA LOS NIÑOS
R-N CHIQUITO
FABRICADO ESPECIALMENTE PARA LOS NIÑOS
SABOR AGRADABLE
CURA LOS DOLORES DE MUELAS Y OIDOS, GRIPE Y MALESTARES • INOFENSIVO •

ista de deudores por ndos de contrapartida

En conferencia de prensa, el titular de Economía Nal, Tcnl. Julio Sanjinés Goitia, entregó a la prensa la lis los deudores al Estado de fondos de Contrapartida. El stro aclaró que se trata de una lista tentativa, por cuan- o existen documentos que acrediten completamente las as contraídas con el Estado. Añadió que en el trabajo zado se comprobó la falta de organización y lagunas ntes en la recopilación de documentos del despacho ahora dirige.

El Ministro dijo que será una comisión interministerial, ue se encargue de verificar los saldos deudores y reali- la acción recuperadora de fondos. La lista de deudores esos bolivianos es la siguiente:

Abasto Víctor 276.760.01; Amado E. Alarcón 500.—; Alci- (José Balcarcel) 303.099.18; TECO SA. (Fernando Cam- 4.800.—; ANACONDA (José Taboada) 610.305.—; ANA S.A. (Oscar Handal) 8.549.26; Angeles Curi, Pablo 60; Anze, Emilio 172.786.50; Arano Peredo, Rómulo ; Archondo, Elsa (de) 127.294.55; Archondo, Julio 700; Asbún, Arturo 2.988.19; Ballivián, Adolfo 3.747.77; AR GRAU (Gerardo Grau) 2.432.98; BOLIVIAN METAL (Armando Pérez Medina) 95.873.22; Bonadona P. Emilio 770; Camargo, Hugo 116.149.91; CANFER Y CIA (Ernes- ernández, gerente) 82.051 48; Carvajal, Eduardo — — 36.10; Casa Lundgrend (Carlos Lundgrend) 38.729.70; DP (José López Terrazas) 24.400.70; Ciel Ltda. (José Ara 182.050.46; Claure Quiroga, Oscar 2.635.11; COMSA wig Wintruff) 34.708.39; COINTER (Alberto Natuch V.) 80; CIB (Fernando Aliaga) 305.875.72; GOTECAR(Jo- gitia) 1.060.85; CICA (Federico Zuazo) 37.217.40; Curi Antonio 8.166.50; Cóndor Trading C°. 685.697.21; Coñas Samuel 55.639.90; Cooperativa de Empleados Públicos 36.51; Corporación Minera de Bolivia 203.852.10; Dehe- Adrián 0.03; Distribuidora Nacional (Alberto Gutiérrez) 4.770.45; Droguería Arrieta (Germán Arrieta) 4.489.55; osome y Cía. (James Eaglosome, Alexander Rodger,) 96.95; Empresa Gloria (Moisés Arroyo) 66.882.45; Er- S. Sergio Marcos 103.378.68; ERTAC (Ernesto Acosta) 5; VARDONA (Walter Vargas Cardona) 36.— Eulert S. rico A. 16.448.17; Euraméricа (Max Mendoza López) 4.55; EXIMPORBOL Y CIA (Benjamín Loza V.) 47.871.64 ON (O. Simkin, Renée Quinteros de Simkin y Fernan- Linteros) 19.972.82; FADECA (Carlos Ferreira R.) — 7.90; Fca. de Jabones Litoral (Fernando Brun Irigoyen) 33.31; Fca. de Muebles PAMA (Eduardo Vargas T., ge- 5.995.38; Fca. de Tejidos MENDEL (Samuel Sneidlie- 32.156.77; FANASE S.A. (Jorge Palza) 116.705.47; FA- LTDA. (René Medina) 34.247.35; Ferrari Ghezi y Cía. gador (Mario Galdos) 530.000; Flores Angel 11.436.28; Morales, Pero y Eduardo 303.022.73; Gamarra Pérez, to 6.268.62; Ministerio de Defensa (Harina) 193.947.16; maister Gustavo, 116.920.85; INEXBOL (Mario Muzano) 800.—; INFRANK LTDA. (Carlos Frank) 7.987; INTEXBOL (Herzon Cwagi-Abraham Met) 30 65924 00; INCO (Hugo Salas) 158.967.91; INJABOL (Mario Muzano) 195.890.05; IMPEXACO (Armando Aavala F.) 00; Boliviano (Pedro Arka M.) 2.278.39; Indoamérica Luis alde Chinel (Pedro Arka M), 2.278.39; Indoamérica Luis a Guachalla Carlos 144.082.16.—

XACTA (Fritz Max Frey) — — — López Videla Eduardo Loayza, Sabino 50.378.46; Carlos 635.690.82; LUMI- TDA. (Humberto Calde- 5; Machicado, Alberto — — Marco & Co. Ltda. (Mi- aoff Marco) 32.233.81; bal & Co. (René Mendi- 234.465.63; Mealla Carpio, 0.498.57; Molinos "La Co- (Carlos Vargas G. Geren- Molinos "La Maica" (Her- era Florilo) 1.006.813.41; "El Progreso" (Carlos 520.000.- Montellano & rlos Montellano B.) — — Montes Bello, Arturo — — 2; Ministerio de Defensa Naciff, Jorge 64.587; Na- a. (Rafael Silvera Vaca) Núñez Coriés Raúl) — — 0; ORIMBOL (Carlos Fer- ara Castro) 900; Oliva Ar- 2.446.13; Panadería "Cen- (Samuel Coñasky) — — 5; Panadería San Nicolás Izárraga), Humberto Fuen mael Jaldín 119.423.59; Pan rnando 366.857.17; Miguel 1.500; PRO- (Moisés Zunstern) — — — 9; Promotora Mercantil, 2; Quinteros, María — — mbert Valdez, Armando Radio Electrón (Gullo 9.668.89; Reynold Salek 64; Rodríguez Argentina 734.37; Rodríguez Mercedes Rojas Sánchez, Heraclio BIEL Ltda. (Walter Ante- 341.248.87; SEXIM Ltda. Pacheco) 112.923.04; Scher y, David 32.732.06; Sco- tomotriz Boliviana Argen- 14.349.53; Sociedad Co- Ltda. (Jaime Manning) 1; Sociedad Comercial Im en "GARCAL" (Emma Gar Weise) 15.518.23; Sociedad al Ltda. "SOCOLI" (Ed- ez Vela) 20.468; Sociedad peranza" (Elvira Valdivia ngtner) 47.022.57; SOBAL, Armando Oporto, Adrián 582.13; SIDMA (Gral. Ar- Prudencio) 7.200; Abdón arcía 2.000; SONATEX (Ju ky) 1.92; Abel Sorio Díez 87.775.62; Szalem Saltov- sky 6.691.79; Huáscar Suárez Ca- dario 126.951.20; Juan Torrico — 50.722.44; TRASANDINA (Vladimir Recksner) 110.290.39; TRANS CONTINENTAL Ltda. (Antonio Dossner) 3.296.919.22; Undumu Madidi (José Tanos S.) 236.204.44; Ugarte, Rafael M., Elba Tapia, Germán Ruiz 139.156; UNITED TRUST (Efraín Dulón) 55.826.16; Walter Vedia Cheka 2.070.70; Velasco Zenteno y Cía. (Octavio Velasco) — 140; WODECA (Walker de Canedo) (provisional) 257.546.44.—

Disolveráse Cooperativa Eléctrica

La Cooperativa Eléctrica de La Paz será disuelta, según se anticipó en fuentes de la Municipalidad. El Alcalde Gral. Armando Escóbar Uría convocó a reunión, para esta mañana, a los representantes de esa entidad formada con capitales fiscales, municipales y privados.

La decisión fue adoptada, según se indicó, por la inoperancia de esa entidad y a que los programas de desarrollo económico y social, que serán cumplidos por Junta Militar de Gobierno, contemplan la organización de la Empresa Nacional de Eléctricidad que se encuentra ya en pleno funcionamiento, la cual, como atribución principal, tiene la de regular la eléctrificación del país.

Al haberse resuelto que The Bolivian Power continúe atendiendo el suministro de la energía eléctrica en La Paz y que la Empresa Nacional de Electricidad tome a su cargo la regulación de esos servicios en todo el país, la Junta de Gobierno ha considerado la necesidad de disolver la Cooperativa Eléctrica de La Paz. El Alcalde será el encargo de ejecutar esa medida.

Designaciones diplomáticas

El Subsecretario de Relaciones Exteriores, Enrique Kempf Mercado, anunció ayer las siguientes designaciones diplomáticas de la Junta Militar de Gobierno: Alfonso Prudencio Claure, Consejero de Bolivia en las Naciones Unidas; Alfredo Otero Calderón, Consejero ante la embajada boliviana en Buenos Aires; Hernán Muñoz Reyes, Consejero en la embajada boliviana en el Brasil; Guillermo Scot, embajador ante la representación boliviana en Washington; Felipe Tredinic, Primer Secretario en la embajada boliviana en Río de Janeiro; Nataniel Prado Barrientos, Cónsul General en Buenos Aires, y Walter Gallindo Quiroga, Cónsul General en Río de Janeiro.

En la Cancillería se han hecho las siguientes promociones: Jorge Diez de Medina, Drector General de América del Norte; Car los Peñaranda Iplila, Director del Depto. de Africa, Asia y Oceanía; Encarnación Vía, del Depto. de Pasaportes.

PSD y PDC OFICIALIZARAN HOY ALIANZA DEMOCRATA CRISTIANA

La alianza política entre los partidos Demócrata Cristiano y Social Demócrata para conformar una sola fuerza de la tendencia demócrata cristiana, será concretada hasta el mediodía de hoy y el anuncio oficial será hecho en el acto de clausura de la convención nacional del PSD, esta noche. Las conversaciones bipartidarias se formalizaron ayer. Se ha producido también la ruptura entre Falange Socialista Boliviana y el Partido Social Demócrata, quedando como consecuencia disgregado el Comité Pro-Democracia Cristiana que ambos conformaban con participación de otros grupos políticos menores.

En la tarde de ayer y por varias horas, se reunieron en una de las dependencias del Sucre Palace Hotel dirigentes del PDC y del PSD, encabezados por Remo di Natale y Rafael Gumucio, por una parte y Alberto Crespo Gutiérrez, por otra. Con esa reunión culminaron los contactos establecidos entre ambos partidos, primero de manera informal y luego oficialmente al dar el PSD por terminado su participación en el Comité del que formaba parte con Falange. Hoy en la mañana se reunirán nuevamente dichos dirigentes para concretar la alianza y redactar el documento respectivo

MARGINAMIENTO DE FSB

Según se pudo establecer, la actitud del PSD se debió a que Falange declaró su propósito de no ceder sus posiciones logradas en más de veinticinco años de existencia y no renunciar a su nombre y organización estructural interna. Ante la imposibilidad de organizar un partido único demócrata cristiano, el PSD vio la conveniencia y necesidad de una aproximación con el PDC.

Según declaró un alto personero del Partido Social Demócrata "Falange se marginó sola de una alianza de partidos con proyecciones a la organización de una gran fuerza demócrata cristiana".

OTROS GRUPOS

Si bien dichas conversaciones han tenido un carácter exclusivamente bilateral entre el PSD y el PDC, el hecho que haya quedado disgregado el Comité Pro-Democracia Cristiana por la ruptura entre falangistas y social demócratas, abre la posibilidad de que otros grupos que conformaban dicho Comité se aglutinen en torno a la nueva fuerza política liderizada por demócrata cristianos y social demócratas.

Así lo hizo saber el PSD, que afirmó que una vez establecida la alianza podrán ingresar a ella Acción Democrática Boliviana, Unión Popular del Pueblo y Acción Universitaria Renovadora.

CONVENCION DEL PSD

También se informó que el propósito principal de la convención del PSD fue el de ratificar su alianza con FSB o conformar una nueva fuerza de la corriente demócrata cristiana. Inicialmente dicho partido no descartó la probabilidad de que en esta última forma parte Falange, pero, según se nos dijo, su actitud de intransigencia que provocó una ruptura con el PSD, determinó que éste buscara un nuevo cauce para organizar la mencionada fuerza.

El III Congreso de Campesinos fue inaugurado en Cochabamba Veizaga lo calificó de "apócrifo"

Cochabamba, 14. (PRESENCIA). — En ceremonia especial, fue inaugurado hoy el III Congreso Nacional de Trabajadores Campesinos, en la localidad de Ucureña, donde hace 11 años se suscribió el Decreto de Reforma Agraria. División en las filas del campesinado y críticas por parte de los prististas caracterizan a este Congreso. Los grupos partidarios de José Rojas Guevara, adicto a René Barrientos Ortuño y de Miguel Veizaga, militante del PRIN, se disputan las elecciones de la máxima dirección sindical campesina.

INAUGURACION

Ante más de 400 delegados de todo el país, el Ministro de Asuntos Campesinos, Cnl. René Bernal, dio por oficialmente inauguradas las deliberaciones del Congreso. Bernal, en breve discurso, señaló que la reunión tendrá como específico propósito buscar la unidad del campesinado boliviano y la revisión de sus problemas, para darles solución adecuada con la marcha del proceso de la Reforma Agraria y las necesidades nacionales.

José Rojas Guevara anunció su postulación a la dirección de la Confederación de Campesinos y por su parte, Veizaga hizo lo propio.

APOCRIFO

Miguel Veizaga, que se halla arrajado en Cochabamba, por orden de las autoridades, calificó el Congreso de "apócrifa reunión de pasatiempistas".

El dirigente campesino de Clizo señaló que el Presidente de la Junta de Gobierno debe renunciar antes de definir su candidatura.

Volviendo al tema del Congreso en entrevista con PRESENCIA, Veizaga dijo que con el congreso de Ucureña sucederá lo mismo que con el que se realizó el pasado año en Santa Cruz: "será constituido por militanos que sirvieron a Paz-San Román".

FRANCISCO BARRERO FUE POSESIONADO EN SU NUEVO CARGO

Ayer a las 17 y 30, el Ministro de Gobierno, Tcnl. de Aviación Oscar Quiroga Teran, posesionó en el cargo de Subsecretario de Gobierno al Cnl. Francisco Barrero. El acto se realizó en el despacho del titular del ramo, oportunidad en la cual el Ministro destacó las cualidades personales que caracterizan a la nueva autoridad. Manifestó que el país requiere de personas como el Cnl. Barrero, para lograr la plena vigencia de las libertades conquistadas en la Revolución del 4 de Noviembre.

El Cnl. Barrero agradeció la distinción otorgada por la Junta Militar para desempeñar el nuevo cargo y afirmó entre otras cosas: "El MNR intentó arrebatarme la profesión militar, por el sólo hecho de no haber militado en sus filas".

FSB no cambiará su denominación

Falange Socialista Boliviana no ha pretendido cambiar de nombre ni borrar de sus cuadros a la organización de Camisas Blancas, según declaró Mario Gutiérrez Pacheco, delegado de Prensa de ese partido, quien agregó que igualmente, será mantenido el tradicional saludo partidario del brazo en alto.

Dicha declaración fue emitida a raíz de versiones que señalaban que FSB había resuelto cambiar de denominación en ocasión de la convención nacional que realizará a fines del presente mes.

Gutiérrez Pacheco aclaró que "la disciplina y el orden no significan confundir con el nazismo o el fascismo" a que elementos de izquierda pretendieron atribuirle, tratan de confundir y desfigurar la esencia nacionalista democrata y cristiana de FSB".

FORMACION DE UN FRENTE POPULAR PROPUGNA F.S.T.M.B.

La formación de un Frente Popular Anti-imperialista y antifeudal; para luchar por mejores salarios, respeto de las libertades, rechazo del impuesto predial y otros objetivos inmediatos, propone la Federación de Mineros y, para conseguirlos, hace un llamado "a todas las fuerzas democráticas y patrióticas de las ciudades y del campo".

La formación del Frente es resultado del Ampliado de dirigentes de la FSTMB clausurado ayer en la madrugada, luego de aprobar una plataforma de lucha política y sindical.

PANORAMA INCIERTO

Al fundamentar la organización del Frente, la FSTMB señala que luego de analizar la situación económica, social y política del país, ha comprobado que el panorama nacional es incierto y que no se advierte perspectiva alguna de solución a los problemas del país. Por el contrario —sostiene— se avecinan muchos peligros por la agudización de la crisis general.

LOS MISMOS ERRORES

La Junta Militar de Gobierno —puntualiza— no da soluciones concretas a los problemas que aquejan a la nación. Dice que sus miembros —señala específicamente al general Barrientos— están abocados a problemas electorales. Acusa a Barrientos de ocupar todo su tiempo en "campañas electorales, repitiendo los mismos métodos y errores de la derrocada dictadura que presidió Víctor Paz Estenssoro.

OBJETIVOS DE LUCHA

Propone seguidamente la organización del Frente Popular para luchar por objetivos primordiales, contenidos en los siguientes puntos:

1.— Respeto ilimitado e irrestricto de las libertades democráticas y no intervención de las autoridades en asuntos sindicales.

2.— Liquidación de los resabios feudales y ayuda material a los campesinos, profundizando así la Reforma Agraria y rechazo del Predial Rústico.

3.— Defensa y ayuda efectiva a la industria y oposición a la penetración de consorcios imperialistas en la minería privada.

4.— Defensa de una política exterior independiente y soberana, aceptando créditos para el desarrollo nacional, como el crédito ofrecido por Checoeslovaquia para la fundición de Vinto.

5.— Aumento general de sueldos y jornales y liquidación de la desocupación.

6.— Defensa de la Nacionalización de Minas y erradicación de influencias foráneas que limitan su desarrollo. Industrialización de la minería a través de hornos de fundición de minerales.

7.— Relaciones diplomáticas y comerciales con todo el mundo y derogatoria del decreto del 22 de agosto de 1963 y toda disposición que atente contra la economía popular.

8.— Revisión de todos los contratos lesivos al interés nacional, como el de South American Placers.

9.— Revisión del Estatuto Electoral que permita la vigencia plena del Voto Universal y elecciones libres sin presión oficialista.

10.— Lucha democrática del pueblo contra el fascismo y la reacción.

SOLEMNE RECEPCION ACADEMICA HABRA HOY EN LA UNIVERSIDAD

Como lo hemos anunciado oportunamente, hoy, a las 18 y 30 horas, en el Paraninfo de la Universidad, se realizará la solemne sesión de la Academia Boliviana de la Lengua, correspondiente de la Real Española, para recibir en su seno, en calidad de Académico de Número, al escritor don Humberto Guzmán Arze, autor de una valiosa bibliografía narrativa que ha sido elogiosamente comentada, a través de los años, por la crítica nacional y extranjera.

El acto dará lugar a un importante expresión oratoria, pues participarán en él, el Director de la Institución, escritor Porfirio Díaz Machicao, el nuevo académico que leerá una interpretación de la vida y obra de Rafael Ballivián, y el Censor de la Corporación, R. P. Juan Quirós, quien responderá las palabras del recipiendario.

La entrada a este importante acto cultural es absolutamente libre.

PALACIO

Dirigentes de Siglo XX plantearon ayer a la Junta mejoras para obreros de interior mina

RBO CONVERSO POR SEPARADO CON DIRIGENTES DE LA CONIF Y LUIS SANDOVAL MORON. EL GABINETE ESTA REUNIDO DESDE LAS CINCO DE ESTA MADRUGADA. HOY VIAJA BARRIENTOS EN EXTENSA GIRA POR EL ORIENTE.

Dirigentes de Siglo XX, encabezados por Federico Escobar, Latisiao Vera y Valerio Romero plantearon al Presidente de la Junta Militar, principalmente mejoras económicas para los trabajadores de interior mina y la necesidad de concretar el financiamiento o contratos para la explotación de yacimientos de zinc, antimonio y estaño.

Los planteamientos concretos de los delegados de Siglo XX fueron: Revisión de los cuadros de recategorización para los obreros de interior mina, marginado de pedido general de aumento de sueldos y salarios planteado por la FSTMB; revisión del Decreto de 22 de agosto; diversificación de la industria minera mediante la explotación del yacimiento estanífero existen en el nevado de Chacaltaya, Mina Matilde rica en zinc y la mina "María Luisa" rica en plata; la existencia de 2.500 desocupados en Siglo XX; relaciones con todos los países del mundo.

La entrevista, que se produjo en presencia de los Ministros de Trabajo y Comibol, llegó a las siguientes conclusiones: Peticiones enmarcadas dentro lo razonable, por lo tanto se hará una revisión para satisfacerlas. El abastecimiento de repuestos y artículos de pulpería motivará la creación del Reglamento de Compras de Siglo de Comibol, con fines de ampliar su producción y abrir nuevas fuentes de trabajo.

Lechín Suárez manifestó que esta semana llegará una comisión del grupo evaluador del Plan Triangular para elevar informe sobre los fondos invertidos sobre las dos etapas anteriores.

Bolivia no ganará nada con ampliar relaciones con países socialistas, dijo Lechín.

Por su parte, el Ministro de Trabajo afirmó que su despacho está enviando alimentos para los desocupados de Siglo XX, frazadas para las casas cuna y orfelinatos. Además, se instalará una colonia de vacaciones para mineros en Santa Cruz.

Por su parte el Gral. Barrientos, expuso el pensamiento de la Junta en los siguientes términos: Yo no hago politiquería, no puedo ofrecer aumento de salarios sino pedirles a todos los sectores laborales que se ajusten a la verdad.

CON LA CONIF

Encabezadas por María Josefa Saavedra, las dirigentes de la CONIF sostuvieron una entrevista con el Presidente de la Junta Militar. La Dra. Saavedra sintetizó la entrevista en estas palabras: "El General Barrientos ha expresado que la labor de la mujer es muy importante y que espera contar con nosotras en la reestructuración del país y el renacimiento de los bolivianos. Nosotros hemos manifestado al General que, patrióticamente, estamos a disposición de toda labor que tenga el objeto de hacer crecer a Bolivia y unir a los bolivianos"

LUIS SANDOVAL MORON

El dirigente del MNR en Santa Cruz conversó con el General Barrientos sobre diversos temas políticos tanto nacionales como aquellos relacionados con el departamento de Santa Cruz. Dijo que el MNR en la capital oriental apoyará la candidatura de Barrientos si ella se presenta.

Cabe informar que hoy el Gral. RBO viaja a Pando, Guayaramerín, Riberalta, Santa Ana, San Ignacio de Moxos, Trinidad y Cochabamba. Pasará a Ucureña a clausurar el III Congreso Nacional de Campesinos. Lo acompañan los Ministros de Defensa, Obras Públicas, Agricultura, Salud y el Subsecretario de Hacienda. Oscar Ortiz Avaroma. Desde las cinco de esta madrugada, el Gabinete estará reunido en el despacho presidencial, para aprobar decretos de tipo administrativo.

Hacienda 'Chuma' fue entregada a los campesinos

La Hacienda "Chuma", ubicada a orillas del lago Titicaca fue entregada ayer oficialmente, en propiedad, a un grupo de cooperativistas campesinos, por el Ministro de Agricultura, Cnl. Rogelio Miranda.

El acto se realizó ayer a horas 13 en la misma hacienda, bajo la presidencia del Ministro de Agricultura y la concurrencia del Presidente del Banco Agrícola, Personeros de Desarrollo Rural y el Prefecto del Departamento.

Rogelio Miranda hizo entrega del título de propiedad en la persona de los dirigentes campesinos de la cooperativa "Chuma", que consta de más de 300 familias.

500 MILLONES

Se informó que el costo de la hacienda es de 500 millones de bolivianos. La operación se produjo así: Los ex-propietarios de la hacienda hipotecaron la misma al Banco Agrícola, por el valor señalado El Banco inició la acción judicial para la cobranza de este dinero, pero como la deuda no fue pagada, se llegó al remate. Al no presentarse postor alguno en la diligencia de remate, se adjudicó el acreedor y luego por gestiones realizadas por el Ministerio de Agricultura, se organizó una cooperativa de campesinos a quienes se adjudicó la propiedad, estipulándose un largo plazo y créditos para el pago al Banco Agrícola.

El valor real de la propiedad es de más de 900 millones de bolivianos, según informaciones oficiales teniendo en cuenta que la hacienda tiene equipos modernos de laboreo, ganado vacuno y ovino e instalaciones útiles a los campesinos.

El Ministro de Agricultura pronunció un discurso en el acto en el cual hizo resaltar la obra del Gobierno en pro del campesinado y destacó la importancia de la formación de cooperativas como medio para lograr el progreso del campesino y el adelanto agrícola en nuestro país.

Comibol imposibilitada de dar aumento de haberes

La Corporación Minera de Bolivia está imposibilitada de conceder cualquier aumento de sueldos y salarios a sus trabajadores y mucho menos en la escala que plantea la Federación Minera, declaró ayer el Presidente de la entidad estatal, Cnl. Juan Lechín Suárez.

El Cnl. Lechín Suárez se refirió a la demanda minera, reiterada en el ampliado de dirigentes de la F.S.T.M.B., de obtener aumento general de sueldos y jornales en una escala del 30 al 60 por ciento.

CONVALECENCIA

Lechín Suárez explicó que la COMIBOL si bien actualmente se encuentra en "convalecencia" después de doce años de pérdidas continuas e ininterrumpidas es posible conceder aumentos. Fundamentó su afirmación señalando que cualquier aumento haría desplomar todo lo que se ha conseguido hasta ahora para rehabilitar la minería nacionalizada.

En 1963, las pérdidas de la empresa superaron los 15 millones de dólares.

RECATEGORIZACION

Seguidamente manifestó que "los mineros saben" que el plan de recategorización que se está implantando en todas las minas nacionalizadas es mejor que cualquier aumento porque, además, se basa en un sentido real de la economía de la empresa.

Al concluir dijo que, en su criterio, cualquier sector de la economía nacional está imposibilitado de conceder aumentos.

Inscripciones escolares se iniciarán hoy

El período de inscripciones escolares se iniciará hoy en toda la República por un término de quince días, según dispusieron las autoridades superiores educativas, para comenzar clases el 3 de febrero próximo, fecha que coincidirá con los exámenes correspondientes al pasado año lectivo, para aquellos alumnos curso promedios no sobrepasaron de 3.5.

El Ministerio de Educación dirigió ayer una circular telegráfica a todos los distritos del interior, dando instrucciones precisas sobre las normas a las que se sujetarán las inscripciones escolares.

Entre esas instrucciones se señala que el valor de las libretas de calificaciones será cancelado a tiempo de procederse a la inscripción del alumno, con un precio $b. 2.50 para los ciclos preescolar, primario, secundario vocacional, en establecimientos fiscales y particulares, y de $b. 0.50 para las escuelas primarias nocturnas.

Las sumas provenientes por la venta de libretas escolares serán depositadas semanalmente en el Banco Central, cuenta del Ministerio de Educación "Libretas Escolares Urbanas, Gestión 1965".

BOLIVIOGRAMA

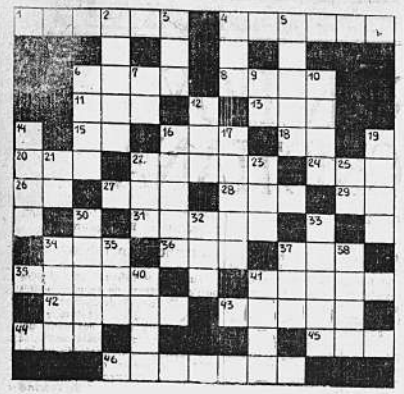

HORIZONTALES

1.— Apellido de un notable escritor boliviano a quien, la Acamia Boliviana de la Lengua, correspondiente de la Real Española, incorporará entre sus miembros.
4.— Apellido del My. de Carabineros acusado de apropiación de dineros pertenecientes al "Servicio Nal. de Identificación", en monto que varían desde los $b. 8.000.— hasta los $b. 15.000.— mensuales y proceso disciplinarairo Nº 2 por faltamiento, escándalo y ebriedad en vía pública; según denuncias del Director Nacional de Investigaciones.
6.— Desluces, maltratas una cosa manoseándola.
8.— Apellido de un famoso compositor boliviano, cuya especialidad eran las marchas.
11.— Nombre de la parte más ancha de un río en su desembocadura.
13.— Artículo determinado. (PL.)
15.— Símbolo químico del calcio.
16.— Lo que todos los bolivianos estamos obligados a reconquistar.
18.— Nota musical.
20.— Nombre de letras.
22.— Persona que tiene dificultad grande para aprender lo que estudia. (PL.)
24.— Sí, en quechua.
26.— Una consonante y una vocal.
27.— Astilla de madera resinosa que se emplea como antorcha (Inv.)
28.— Apócope de míos y mías.
29.— Dativo y acusativo del pronombre de segunda persona, para ambos géneros, plural.
31.— Apellido del ex-habilitado del Ministerio de Gobierno, que se halla sometido a juicio criminal sindicado de malversación de dineros.
34.— Percibid por los ojos.
36.— Impar.
37.— Igual o en todo semejante.
39.— Apellido del ciudadano boliviano que ha ampliado sus acusaciones contra varios oficiales de la ex-Policía, por el asesinato de su hija, ocurrido el 8 de diciembre de 1962.
41.— Apellido del general que dirigía la misión militar francesa que vino al país, durante la Presidencia de Don Ismael Montes, para reorganizar el Ejército boliviano.
42.— Nombre del moderno sistema de telecomunicaciones instalado en Bolivia, que permite al usuario o abonado, las mismas ventajas del teléfono automático, pero en forma escrita.
43.— Guardavallas del equipo de fútbol de Primera "A" del club The Strongest, de la ciudad de La Paz.
44.— Hombre, en inglés.
45.— Uno y uno.
46.— Partido político nacional cuyo Comité aprobó la iniciativa de propugnar la Alianza de Partidos Democráticos y ha autorizado a su Jefe para que tome los contactos necesarios y lleve adelante las conversaciones respectivas.

VERTICALES

2.— Apellido del Gral. boliviano que dio los datos para que, en 1859, se publicara el primer mapa de Bolivia, premiado con medalla de oro.
3.— Nosotros.
4.— Movimiento inconsciente habitual, de origen nervioso.
5.— Apellido del Tenl. de Carabineros acusado de homosexual y corruptor de menores; según denuncias del Director Nacional de Investigaciones.
6.— Segundo apellido de un político boliviano que retornó al país después de doce años y medio de exilio en Santiago de Chile.
7.— Vocal repetido.
9.— Símbolo químico del aluminio.
10.— Uno de los cinco continentes del mundo.
12.— Loco, demente, en inglés.
14.— Apellido del nuevo Director General de Aduanas, nombrado en reemplazo del Crl. Francisco Barrero.
16.— Nombre de los grandes yacimientos de fierro y manganeso, situados en la provincia Chiquitos del Departamento de Santa Cruz.
17.— Segunda sección de la provincia Mamoré, del Departamento del Beni.
19.— Nombre de la mujer de Tupac Catari, que dirigió, en 1781, el represado de las aguas del Choqueyapu en Achachicala.
21.— Símbolo químico del sodio.
22.— Aparejo de mallas para pescar o cazar.
23.— Preposición que indica falta o carencia.
25.— Letra griega.
30.— Importante terma situada en la provincia Yanfparáez del Departamento de Chuquisaca.
32.— Alabanza.
33.— Apellido del Agregado Cultural de la Embajada del Brasil, cuya esposa ha tomado a su cargo el servicio de prensa de esa representación diplomática.
34.— Acreditada industria farmacéutica nacional.
35.— Contracción.
37.— Las tres primeras letras de la palabra con que se denomina el filamento que crece entre los poros de la piel de casi todos los mamíferos.
38.— Oficio eclesiástico que se reza diariamente.
40.— Prefijo que denota medio o casi.
41.— Asiento ancho, para dos o más personas, con respaldo y brazos, tiene diversas formas.

SOLUCION AL ANTERIOR BOLIVIOGRAMA

EL PROCESO DE DESARROLLO LATINO AMERICANO

Por
JORGE SORIA GALVARRO
(Especial para PRESENCIA)

—I—

LA AYUDA EXTRANJERA

El financiamiento para el desarrollo económico de América Latina, es un problema de formación de capitales. Este término significa de acuerdo a Nurks "que la sociedad no destina el total de su actividad productiva corriente a las necesidades y deseos del consumo inmediato, sino que dedica parte del mismo a la construcción de bienes de capital: herramientas e instrumentos, maquinarias y servicios de transporte, planta y equipo—, o sea todas las diversas formas de capital real que tanto puede incrementar la eficacia del esfuerzo productivo". El autor no excluye sin embargo, la inversión en capacitación educativa y salubridad, considerada generalmente como "improductiva" y que constituye el capital humano.

EL CIRCULO VICIOSO DE LA POBREZA

El mismo autor, luego de definir las zonas insuficientemente desarrolladas como "países mal equipados de capital en relación a su población y sus recursos naturales", en comparación con las zonas avanzadas o industrializadas, pasa a describir lo que él llama "el círculo vicioso de la pobreza" de la siguiente manera:

"Del lado de la oferta está la poca capacidad de ahorro, que resulta del bajo nivel del ingreso real. El escaso ingreso real es un reflejo de la baja productividad, que a su vez se debe en gran parte a a falta de capital. la falta de capital es el resultado de la poca capacidad le ahorro, y asi el circulo es completo.

Del lado de la demanda, el estimulo a invertir puede ser bajo a causa del escaso poder de compra de la población que se debe a su reducido ingreso real lo que a su vez es atribuible a la baja productividad. Sin embargo el bajo nivel de productividad es el resultado de la pequeña cantidad de capital empleado en la producción que a su vez puede obedecer, al menos parcialmente al estimulo de invertir".

Corresponde entonces preguntarse ¿qué posibilidades hay de romper el círculo vicioso de la pobreza en América Latina? Las dos grandes soluciones que se ofrecen son las siguientes: la afluencia de capitales provenientes del Exterior por un lado, y la máxima utilización de los recursos internos, por el otro. Aunque indiscutiblemente, la combinación de ambos sería la solución ideal.

EN BOLIVIA.— No tenemos bienes de capital, como ser bodisponemos de maquinarias y rramientas e instrumentos, no servicios eficaces de transporte, industrias necesarias para la elaboración de nuestras materias primas etc., en resumen no contamos con una fuerza de capital real productiva. En lo referente al capital humano hemos desperdiciado constantemente de la capacidad de las personas, se ha hecho de lo anormal lo normal, se ha descuidado enormemente la educación en todos los grados, ni qué decir en el campo de la salubridad donde existe una cama para cada diez mil enfermos. Yo creo sinceramente que primero debemos vencer la insuficiencia en el desarrollo de capital humano, después todo viene por lógica consecuencia de superación y por ende e desarrollo.

A LOS DEFENSORES INCONDICIONALES DE LA AYUDA EXTRANJERA

Sin entrar al análisis de los inconvenientes que puede presentar la ayuda extranjera, baiando para apreciarlos pasa una revista a la historia de América Latina en este aspecto a lo largo de toda su vida independiente, resulta interesante estudiar las posibilidades actuales.

Encontrando, entonces, que la nueva política norteamericana de ayuda a latinoamérica, como ser el programa de la Alianza para el Progreso, establece como condición previa para asignar los fondos de la misma que los gobiernos latinoamericanos se dispongan a realizar en sus países reformas estructurales en sus sistemas político-económico-sociales. Esto es lo que se ha dado en llamar una "revolución pacífica".

Ahora bien, ¿es posible la realización de esta revolución pacífica? La respuesta tiene que ser obligadamente pesimista. La índole de la gran mayoría de los gobiernos latinoamericanos (anti-democráticos en su composición), hace imposible que las clases privilegiadas que detentan el poder legislen y actúen en contra de sus intereses que es lo que les exige la nueva política de ayda norteamericana. La docilidad hacia círculos gobernantes de los Estados Unidos no llega al extremo de actuar en contra de sí mismo, de fomentar su propia y gradual destrucción. Más si su cambio significaría un rompimiento con el pasado donde nuestros gobiernos, les dieron y les dan enormes beneficios por la famosa ayuda al pueblo norteamericano, como una especie de explotación de una Nación por otra.

Por otro lado, esos mismos gobiernos así como algunos nuevos que han surgido en los últimos años, sucumbirán si siguen la línea tradicional trasada por Washington en su intento de su proceso de desarrollo propio, ya que el papel tradicional del capital norteamericano, consiste en la explotación de nuestras materias primas destinadas a los mercados mundiales y la reversión de esos préstamos en intereses elevados, a corto plazo y compra de manufacturas elaboradas con nuestras materias primas.

En el lapso comprendido en los años 1947-59, la entrada neta de capital del exterior a América Latina tanto privado como público, fue de unos — 10.000 millones de dólares, de los cuáles 7.500 millones de dólares fueron inversión extranjera directa, y el resto créditos en su mayor parte oficiales. La inversión privada norteamericana, en 1959, era de — 8200 millones de dólares, de los cuales 36% estaba invertido en la industria petrolera de Venezuela, 17% en industrias manufactureras, repartida entre México y Brasil y el resto distribuida entre los demás países. Venezuela 2.808 millones de dólares; Cuba con 955 millones, Brasil con 839 millones. México con 759 millones, Chile con 729 millones. Pero con inversión minera, Colombia con inversión petrolera y Argentina con inversión industrial y servicios públicos, estos ocho países absorbían cerca del 89% del total.

Ahora bien el resto de los doce países ¿qué papel desempeñaban en el desarrollo económico y social de la América Latina? Casi ninguna porque permanecen en el retraso por falta de ayuda económica bien intencionada; incluso 1 o 5 países beneficiados con esta ayuda no están a la altura de lo que podía haberles significado la inversión de estos capitales, ya que la meta no había sido la verdadera diversificación económica, sino la acumulación de riquezas de las empresas aportadoras y del gobierno norteamericano en sus propios beneficios con poco margen para el país deudor ocasionando de esta manera movimientos de tendencia extremista y al desequilibrio de los gobiernos, encontrándose estos imposibilitados de realizar un plan básico de diversificación económica y social, porque las ayudas no obedecen a las necesidades reales del país ni se efectúan con verdaderas intenciones de ayuda para vencer el subdesarrollo.

EN BOLIVIA — Se hace ayplante la realización de reformas en todos los sectores y en especial en la administración pública de acuerdo a las necesidades del país, porqué tampoco podríamos disponer de elemento bien competente, con los sueldos de hambre que se pagan y la proliferación política que existe, la educación del soberano debe ser el reflejo de la educación del pueblo. La estruturación debe ser gradual, sincronizada, libre de influencias bajas, debe primar el mérito y la capacidad, aún más se debe tomar en cuenta el cambio dialéctico, dar cabida a gente con nuevas ideas, no conservar el viejo procedimiento y mentalidades superadas por nuestra época, esto será por el momento imposible en nuestro país, quien conoce la idiosincracia de nuestra gente, la conformación de nuestro territorio y los problemas que nos aquejan, deben analizar, pensar y tratar de resolver estas y otras cosas más, como ser la creación de fuentes nuevas de trabajo para la explotación de nuestras riquezas naturales, buena distribución y utilización de los préstamos extranjeros. Digo deben, porque los que estamos en el llano conocemos más que los que estan en la cúspide y participamos menos en el proceso de desarrollo del país, por la desorganización imperante. Con estas consideraciones es difícil llegar a realizar la "revolución pacífica" tan exaltada por los pueblos civilizados y cultos que también se puede interpretar como el cambio democrático de un gobierno por otro; esperamos pues que sea la junta militar quien abra ese camino de superación y comprensión a la vez: si no tendríamos que lamentar un retroceso de por lo menos 10 años más sumados a los del depuesto MNR.

Tenemos que utilizar nuestras propias fuerzas y recursos, esa es la verdadera riqueza de los pueblos; los préstamos tan sólo nos servirán para un progreso muy lento, más aún si los préstamos son miseros en comparación a los de otros países, a Bolivia se le ha asignado con programas terminados la suma de — 212.852.900, por BID, AID gobierno americano, etc., y lo estrictamente necesario para salir del caos resulte la suma de $US. 352.000.000 de acuerdo a informes de los propios técnicos de las Naciones Unidas y técnicos bolivianos, cantidad todavía insignificante para impulsar un desarrollo global.

A esto parece que el gobierno norteamericano exterior la estabilidad de los gobiernos por medio de organismos de represión que operan con la misma eficacia de siempre, contraproducente para el libre ejercicio democrático en las diversas actividades, siendo aquí el círculo vicioso de la ayuda norteamericana. No siendo posible una revolución pacífica, no hay ayuda exterior, al por consiguiente desarrollo económico.

Por otro lado, si se produce una revolución violenta, lo más probable es que tampoco haya una racional ayuda norteamericana, y por lo tanto quedará entorpecido el desarrollo económico.

Sin embargo, sólo es este último caso, cuando se produzca una revolución que transforme las instituciones y la composición del gobierno dentro del marco de la democracia efectiva; habrá posibilidades de utilizar al máximo los recursos internos del país en un programa de desarrollo económico. Sólo en este caso tendrán sentido las proposiciones teóricas económicas existentes con posibilidades de éxito.

EUTRAPEL

SOLUCION

Entra un señor a una joyería y dice que desea hablar con el dueño. Este no se hace esperar. El cliente saca del bolsillo un estuche que contiene un magnífico collar y se lo enseña al joyero, diciéndole:

—Hace unos años, quizá usted lo recuerde, compré esta pieza en su tienda. Pero, desgraciadamente, ya no le gusta a mi mujer. ¿Se la podría revender?

El joyero examina cuidadosamente el collar, y luego, moviendo la cabeza, responde:

—Se trata de una pieza de joyería perfecta. No se la puedo comprar de nuevo.

¿Qué me aconseja? —pregunta el cliente.

—Sencillamente, le aconsejo que cambie de mujer.

—ooo—

CONFIDENTE

El marido a la mujer.

¿—Quién te ha escrito esa carta de treinta páginas?

Margot.

—¿Y qué te dice?

—Dice que me lo dirá todo a su regreso.

—ooo—

LOS NUEVOS HEROES

—Antes los héroes morían de pie.

—Cierto. ¿Y ahora?
—Sentados al [illegible]

EL COMIENZO

Hablan dos per[illegible]
—¿Y tú cómo en[illegible] mendigar?
—De la manera [illegible] nal e inesperada.
—¿Cómo?
—Un día, en [illegible] gué el brazo y a[illegible] no para ver si [illegible] repente, un des[illegible] pasó por mí la[illegible] peso.... Continúa.

OBSEQUIO

Entre amigas:
—Estos aros [illegible]
—¿Por qué?
—Mañana e[illegible] años de mi ma[illegible] que regalarle.
—Cómoralle [illegible]
—Ya tiene u[illegible]

BAILE BREVE

En el salÑn de [illegible]
—Es extraño y [illegible] te — dice el bail[illegible] ladora. Pero cada [illegible] lo con usted, el b[illegible] rece más corto.
—No es extraño [illegible] ella.— Se ha el[illegible] director de la or[illegible] novio....

EL Y ELLA

—Querido, pre[illegible] un abrigo de vis[illegible] crees que me cos[illegible]
—Nada, querida [illegible] cuesta nada!

—ooo—

EN LA PLAYA

Un señor de [illegible] una jovenzuela:
—¿Usted cree q[illegible] estaría contenta s[illegible] un traje de baño [illegible] como el que lle[illegible]
—Sin duda no [illegible] cándidamente la [illegible] Es el de ella.

Dr. ANIBAL RIVERO DELFIN

MEDICO DE NIÑOS
Estudios de Especialización en Inglaterra
The Hospital for Sick Children, Great [illegible] Street, LONDRES.
The Royal Devon and Exeter City Ho[illegible]
Consultorio Mercado 975.
Tel. 22692. Domicilio Tel[illegible]

Dr. Alcides Rodríguez Jo[illegible]

CINECOLOGO ESPECIALISTA
Especializado en las clínicas ginecológicas de [illegible] STTUTGART Y VIENA. Diagnóstico precoz del cáncer [illegible] logía y Colposcopia).
Tratamiento de la esterilidad conyugal. CIR[illegible] TUMORES).
Consultorio Av. 16 de Julio 1456. Edif. SOFM[illegible]
Consultas de 3 a 7. Telf. 12719. Dom. 22513. P[illegible] servar hora.
MAN SPRIGHT DEUTSCH

Corporación Minera de Bolivia

Convocatoria a Propuestas

Nº KAI-8

Por disposición de la Gerencia Comercial de la Corporación Minera de Bolivia, se convoca a Propuestas para la provisión de 250,000 kilos de manteca de cerdo.

Los interesados pueden solicitar el Pliego de Especificaciones en la Secretaría de la Comisión de Adquisiciones, 5º piso edificio COMIBOL Av. Mariscal Santa Cruz esquina Oruro, La Paz y presentar sus propuestas con las formalidades de Ley, en la misma oficina hasta hs. 18 del día 20 de Enero del presente año.

La Paz, 13 de Enero de 1965.

ROBERT GOSSWEILER
Gerente Comercial

Corporación Minera de Bolivia

Profesores se necesitan

La Corporación Minera de Bolivia, requiere los servicios profesionales de maestros en la especialización de Ciencias, Física, Geografía, Dibujo y de Educación Física.

Informes en el Edificio de COMIBOL, Tercer Piso, en la Dirección General de Educación.

La Paz, 12 de enero de 1965.

COMIBOL

INSTITUTO INTEGRAL DE EDUCACION "PRINCIPE DE PAZ" (MIXTO)

LOCAL.— Construcción nueva con amplias aulas pedagógicas JUAN DE LA RIVA Nº 1567.

INSCRIPCIONES ESCOLARES ABIERTAS

SECCION DIURNA: Kindergarten-Primaria 1º a 3º Secundaria 1º a 6º y Secretariado Comercial Caja y Bilingüe 1º a 3º cursos — INGLES intensivo desde Kindergarten.

SECCION VESPERTINA: Secundaria 1º a 6º y Secretariado Comercial Caja y Bilingüe 1º a 3º cursos. PENSIONES LAS MAS ECONOMICAS DEL PAIS. PROFESORADO PROFESIONAL Y ESPECIALIZADO EN EL EXTERIOR. Concede becas al exterior en favor de alumnos sobresalientes, además de una beca en el Instituto por cada cuatro hermanos inscritos. RECIBE INTERNOS EN NUMERO LIMITADO. PLAN PRE-FACULTATIVO DE ESTUDIOS A PARTIR DE 3º DE SECUNDARIA Y ENSEÑANZA DE REDACCION COMERCIAL DE 1º A 6º COMO AYUDA ESPECIAL DE CAPACITACION PARA EL TRABAJO. Consulte en la Dirección del Instituto antes de inscribirse en colegio.

ANGELITO SPORT

TRIC Y TRAQUE

GUMERSINDO

EGOISTO

PRESENCIA

...RECTOR: ...áscar Cajias K.
...NSEJO DIRECTIVO: CO-DIRECTOR Y GERENTE: Alberto Bailey Gutiérrez; Juan Quirós, Alfonso Prudencio Claure, Jaime Humérez S., Horacio Alcázar P., Carlos Andrade Q.

La Paz (Bolivia), Viernes 15 de Enero de 1965

Editorial

Entendimiento entre partidos

Nos hemos referido a la necesidad de que haya al-género de entendimiento entre los partidos, a fin de ...r tal dispersión que ellos, necesarios para el buen ...donamiento de la democracia, no concluyan sino ...o factores de anarquía, de intranquilidad para la ...ón entera.

Para llegar a entendimientos, se requieren varias ...liciones. Una hay, con obvia, que los partidos no ...cen haberse dado cuenta de ella: es el mutuo res-, la tolerancia ante los demás.

Para citar ejemplos, tomemos lo que ha sucedido en ...tivas anteriores de entendimiento. Había más o ...: comprensión mientras las conversaciones mar-...an en buen pie; pero apenas llegaba alguna noti-contraria a uno de los grupos, apenas la ruptura ...naba, comenzaban las censuras que, muy frecuen-...nte, tenían todo el carácter de injurias graves mu-. Todos tendían a justificarse ante la opinión públi-pero lo único que se conseguía era escandalizarla, ...ue si realmente los grupos estaban tan separados, ...an siquiera la mitad de malos de lo que sus reno-...s adversarios decían, lo mejor hubiera sido no ha-...iniciado conversaciones nunca. Cada partido podía ...sive sentirse feliz del fracaso, ya que se había li-...do de un aliado tan poco amistoso. Además, en el ...cto humano, que nunca debe desculdarse, surgían ...nos o se ahondaban, resentimientos por el trato que ...bían del que juzgaban un posible compañero de

Pasada la tormenta del rompimiento, quedaban ...icatrices. Pronto, por virtud de los hechos, había ...sidad de reabrir conversaciones, de estudiar la po-...idad de alianzas; pero, en vista de la experiencia ...rior, ya se acudía con sospechas sobre la sinceridad ...s demás, con una mano extendida para saludar, llevando en la otra un garrote, para cualquier ...rgencia; sin una confianza plena; más bien, con re-...cias, como pensando más que en lograr éxito en ...conversaciones, en conservar intactos los puentes ...la propia retirada, y abundante munición para ...la en caso de que aquella tuviera que realizarse en ...mbiente de beligerancia.

Si ahora, como es de nuevo necesario que se haga, ...iensa en reabrir conversaciones, será condición pa-...a éxito, el eliminar estas suspicacias, el crear un cli-...de entendimiento. Y si, como antes ha sucedido, el ...rdo no llega, habrá que realizar una separación ci-...ada y digna. Entonces, precisamente esta sepra-...podrá ser poco menos que una garantía de que ...versaciones posteriores habrán de concluir en algo ...tivo, y no en escándalos para la opinión pública.

La política hoy

Por: Carlos Manuel Silva

Considerábamos que la H. Junta Militar de Gobierno ha obrado con acierto al iniciar su gestión de gobierno, dictando el Decreto Ley de 5 de noviembre de 1964, que pone en vigencia la Constitución Política del Estado dictada el año 1943, por la H. Convención Nacional de ese año, con las modificaciones introducidas durante el Congreso Constituyente de 1947, conforme a ley promulgada el 26 de noviembre del mismo año, manteniendo vigentes, como conquista irreversibles del pueblo boliviano, la Nacionalización de las Minas, la Reforma Agraria, el Voto Universal, con las modificaciones que se introducirán al Estatuto Electoral de 1956 y la Reforma Educacional.

Todo Gobierno de Facto, surgido de una revolución, debe cefiñir sus actos, en el interregno que dure en sus funciones, fijando una norma legal de carácter general y, si la insurrección armada tuvo como meta el desconocer el gobierno surgido de las elecciones generales de mayo de 1964, que regía sus actos en la Constitución Política de 1961, nada más lógico que fija la Carta Constitucional y normas generales que van a presidir sus actos. El malestar político y social después de la posesión del Gobierno del Dr. Víctor Paz Estenssoro, fue in crecendo hasta llegar al clima que provocó su caída y esta tenía su origen en la reelección presidencial del Dr. Paz, que los partidos políticos y los mismos sectores disidentes del partido de gobierno del M.N.R., señalaban como improcedente e inconstitucional, porque importaba la conculcación del Art. 40 de la Constitución de 1961 que determina: "Cuando la enmienda sea relativa al período constitucional del Pdte. del a República, será cumplida sólo en el período siguiente". Disposición que repite textualmente el Art. 180 de la Constitución de 1947 y aplicable en el caso de la reelección del Pdte. Paz Estenssoro.

Acción de las Fuerzas Armadas.

La difícil situación creada por las huelgas de profesores, estudiantes y clase laboral en las minas, no eran sino el caldo de cultivo del descontento creado por la elección unipartidista, hábilmente explotada por la oposición que se organizó en un frente único y solidario y que en el momento culminante de la crisis política, crearon las condiciones para que las FF. AA. de la Nación, obren en consecuencia, mediante una acción incruenta que le llevó al poder.

Por otra parte, no podía subsistir la Constitución Política promulgada el 4 de agosto de 1961, en el gobierno del Dr. Paz Estenssoro, por que fue sancionada por un Congreso Extraordinario, que no estaba investido de facultades constituyentes, lo que invalidaba su eficacia y vigencia plena. Además, su discusión y estudio no se hizo con la seriedad y capacidad que importa esta gran tarea, tal vez por carecer el Congreso NL. de 1961, de hombres de derecho, necesarios para encausar las reformas revolucionarias que se imponían y la ausencia de los representantes de los partidos en minoría que no quisieron complicarse en esa medida legal.

Disposición de la Constitución de 1961.—

Un breve estudio de la Constitución Política de 1961, nos demuestra que muchas de sus disposiciones eran incoherentes e incongruentes con la realidad social del país. Así tenemos el Art. 27 que suprimir la pena de muerte en los casos de traición a la Patria, asesinato y parricidio, constituyendo la pena capital por la de treinta años de presidio, trajo como consecuencia inmediata, una ola de crímenes que conmovieron al país, como el caso del asalto a la remesa de Combol para las minas nacionalizadas, en las proximidades del pueblo de Calamarca, que significaba un aviso de que la falta de drástica punición de los delitos, en un país de economía y desarrollo incipiente traerían graves consecuencias. El mismo artículo en su parte final confunde lamentablemente los delitos de traición a la patria y de espionaje, que conforme a nuestra legislación penal común y militar, constituyen figuras delictivas diferentes y que están tipificadas para tiempo de guerra y de paz, en delitos contra la seguridad de la Patria y que para el legislador de 1961, tenían igual gravedad y punición, cobrando como consecuencia la justicia castrense, —que es más ágil y efectiva que la justicia ordinaria,— una víctima propiciatoria en el caso del juzgamiento del Crnel. Claudio Moreno Pallicios, que sufre al presente, las consecuencias de una legislación dictada sin amplia base jurídica.

Otra disposición constitucional que ha quedado sin efecto al regir la Constitución de 1945, son las prescripciones relativas a la organización y funcionamiento de las Cortes NL. y departamentales electorales y el sistema de voto, que en forma reiterada fueron observados por los partidos políticos de oposición, que al desvirtuar el voto universal fueron creados el clima revolucionario, al no dar el necesario acceso a los representantes de los partidos de oposición, en minoría.

El error más fundamental de los legisladores de 1961, fue sin duda, el reconocer en el Art. 89 el derecho a reelección del Pdte. y Vice-Pdte. de la República, sin ver que en nuestro medio, no habría de cunjar semejante disposición, que es factible y practicable en democracia más avanzada que la nuestra como la de EE. UU. de Norte América.

En cuanto a las disposiciones legales de la Constitución de 1961, que incorporan a nuestra economía social y jurídica, la Nacionalización de las Grandes Empresas Mineras, la Reforma Educacional y el voto universal, ellas han sido salvadas en el D. Ley de 5 de noviembre de 1964, que las mantiene y considera irreversibles.

El aspecto más grave para las FF. AA. fue dentro de la Sección XII de la Constitución Capítulos relativos a las Fuerzas Armadas, a la Policía Nacional y las Milicias del Pueblo, dentro de un común denominador, pero sin que exista dependencia de la primera hacia las otras. Por otra parte, involucrar a la Policía Boliviana en este capítulo significa un ex; dependencia del Ministerio

(Pasa a la pág. 6a.)

Ningún partido quiere ir solo a los próximas elecciones. Por eso, habrá fórmulas mixtas, tanto para presidente y vicepresidente, como para diputados y senadores.

Aguardemos sorpresas por ese lado. Por ejemplo, con respecto a quién acompañará al Gral. Barrientos.

Sorpresas también porque algunos jefes de partidos no quieren ser candidatos presidenciales y vicepresidenciales.

—0—

El Comité Revolucionario del Pueblo se halla con un pie en la tumba: allí hay tendencias demasiado dispares que, si bien pudieron ponerse de acuerdo sobre lo que no querían, se hallan en dificultades para ponerse de acuerdo en lo que quieren ahora.

Lo sucedido en la sesión del miércoles es sólo un anuncio de lo que luego ha de producirse.

Quizá sigan las sesiones con quórum estricto luego, abandonos más o menos silenciosos; y, por fin, una disolución que probablemente se lleve a cabo entre mutuos recriminaciones.

—0—

El Habeas Corpus planteado en favor de confinados en Apolo se juzga en los círculos políticos, como una prueba de fuego para la nueva Corte Superior de Justicia.

Lo que esta disponga servirá para medir hasta dónde ha habido un cambio en el Poder Judicial.

—0—

En la Cancillería se conocen numerosas quejas del exterior, sobre deudas contraídas por funcionarios diplomáticos nombrados por el anterior régimen.

Algunas de esas quejas son antiguas, pero podrían ponerse sobre el tapete sólo ahora.

Ante filtraciones sobre esas denuncias, hay ex-representantes diplomáticos que desean —pese al escándalo que podría suscitarse— que se publiquen nombres para evitar que los rumores concluyan enlodando a todos justos y pecadores, en una sola categoría.

Nada raro sería que, en algún momento, aparezcan en la danza, nombres de quienes pasan ahora por anti-paestenssoristas.

—0—

La llegada al país de Pedro Zilvetti Arce se considera como un refuerzo para el Purs: pese a que aquel político ha sostenido que lo anima un propósito de entendimiento, su figura ha sido siempre polémica por sus convicciones firmes respecto a algunos partidos. Tal hecho ha de tener repercusiones en la situación actual, en la cual el Purs aparece un poco al margen, con menos importancia y actividad que, digamos, el Partido Liberal.

VIGENCIA DE LA CONSTITUCION POLITICA DE 1945

Hemingway visto por su hermano

por C. E. ZAVALETA

Al abrir la biografía de Ernest Hemingway, escrita por su hermano Leicester y traducida por Ediciones Cisne de Barcelona, uno recuerda en seguida la otra excelente biografía de James Joyce, de que es autor Stanislaus, el hermano del genio irlandés. En uno y otro caso, los biógrafos son hermanos menores cuya figuración en las letras es ocasional, debido tan sólo al renombre del pariente, una sombra que protege y envulpa al novel autor.

Stanislaus Joyce no pretendía ser llamado un escritor, y a pesar de eso, iluminó la vida de su hermano con sagacidad y humor (negro y blanco), y pintó los admirables retratos de dos hermanos que diferían en la superficie y se amaban en el fondo. En cambio, Leicester Hemingway, que aprovecha toda ocasión para decirnos que él es también novelista y que Ernest estaba complacido con sus escritos, nos da tan sólo una serie infatigable de sucesos y anécdotas que envolvieron al autor de EL VIEJO Y EL MAR, sin que por ningún lada veamos la formación literaria del gran escritor, la evolución de sus conceptos sobre el tema y el estilo en la narración, sus costumbres físicas y espirituales en relación con la escritura de sus libros, ni menos la proyección de la obra artística en conjunto, que debía gravitar sobre Hemingway, a fin de superarse cada vez más, como es ya visible que lo hizo.

a pie juntillas en un juicio de Leicester parece haber creído Ernest: "una biografía, dijo una vez éste, para ser completa, debe abarcar TODOS los hechos acaecidos a un hombre, minuto a minuto y día a día". He aquí una idea de novelista apegado a la estética del realismo, enemigo de magnificar a los personajes, y partidario, antes bien, de los anti-héroes, de la pintura de hombres rutinarios, en quienes la normalidad cotidiana sólo a raros se sublleva en relámpagos dramáticos y heroicos. Pero esta pintura de la cotidiano no puede prolongarse demasiado en una biografía, puesto que ella vale como método y símbolo (y para esto bastan unas pinceladas de agua fuerte), y no como al-

(Pasa a la pág. 6a.)

FRIDENTAZOS — Por Luzvel

REGALIAS

El último libro de Díaz Machicao

Por GASTON SUAREZ

"Tupaj-Catari, la sierpe", es una novela que se lee de un tirón. Tan tersa, perspicua es su prosa, que uno discurre por sus páginas como por un sendero de suaves ondulaciones, de recodos mesurados, libre de fragosidades truculentas, que permiten ver sentir, palpar todo el drama sin caer en el susto, el enervamiento o la exaltación.

Sólo después de leer esta hermosa novela se toma idea de lo que fue el cerco que sufrió La Paz, aquel año de 1781, por parte de Julián Apaza, autonombrado Inca Tupaj Catari, y de su consorte, la inconcebible Bartolina Sisa. La vida estampada, fijada en los documentos, el hecho histórico, muchas veces escueto, sin los aditamentos necesarios para su total aprehensión, témanse palpitantes, vívidos, sugerentes, gracias a ese don maravilloso de la creación q' posee el novelista. Y don Porfirio Díaz Machicao, espigando esencias, logra resultados propicios al tratar el tema más dramático, más apasionante de nuestra historia.

Qué de locos sueños, de ambiciones, de esperanzas, de dolor, de coraje, estremeciendo aquellos pechos tocados por una guerra fratricida. Matanzas, saqueos, estupros, mutilaciones espantosas. Asaltos desesperados, rechazos iracundos. Gritos lanzados al cielo unidos al ulular de las zampoñas y el retumbar de las cajas; oraciones fúnebres en medio de los cañonazos y el clamor de las campanas tocadas a rebato. Y se van fijando en la memoria las figuras legendarias de Tupaj-Catari, de Bartolina Sisa, del Comandante Segurola, del Teniente Coronel Reseguin, de Vicente, y de tantos otros. Los pensamientos y sentimientos bien controlados del artista dieron fruto de clima templado, correr de agua tranquila, sosiego de mediodía, al recrear las escenas dolorosas que cruzan por la mente: doncellas violadas y luego descuartizadas sin compasión; hombres que se comesse a las mulas y a los perros; desesperación que obliga a matar a los propios hijos para no verlos sufrir; locura y enfermedad por pañera el vuelo, tragedia y holocausto. Oigemos como una maldición que hizo dudar a los cronistas:

"Luego, ocurrió lo que todos sabemos. Lo destrozaron, amarrado a la cincha de cuatro caballos, que partieron cada uno por su rumbo.

"—Norte, Sur... Este, Oeste...

"Así se trizan los imperios

"Y cuando su cabeza llegó a la cima de Santa Bárbara, para ser izada, todas las campanas de La Paz, tocaban a rebato.

"Y sus sones, captados en miles de pechos agonizantes, subieron a besar la falda hierática y blanca de la montaña madre. El río, corta de un elevado corazón de piedra, le devolvió su pulso firme y llevó esta historia a los mares, a los continentes, a los espacios, a los siglos...".

Drama contado en voz baja, porque aún está latiendo en todos nosotros, indios, mestizos, blancos, hijos de patria adolorida y trágica, el sagrado deseo de forjar, en cuerpo y alma, nuestro ser.

Otro novelista con mayor intrepidez, que es una forma de caer en imprudencias, habría querido sacar partido de los sucesos de sangre, humo, hambre, enfermedad. Pero don Porfirio Díaz Machicao sabe domeñar los corceles de su imaginación y conducirlos con mano diestra por los caminos convenientes.

No exacerbar las heridas; no encender los odios; dar noticias de los territorios sin complacerse en su descripción para evitar influencias nocivas en el lector; en suma, moderación, parece ser su ambición de escritor reposado, sereno, que mira la vida con ojos amorosos y comprensivos. Y éste es un mérito que le enaltece, porque se requiere de valor, de fuerza de voluntad, en estos tiempos de violencias, de odios, de pasiones desatadas para no escanciar el vino solicitado, sino el destinado en el lugar de la ternura y la compasión.

Histórica y literlamente "Tupaj-Catari, la sierpe", amén de ser como dicen sus editores, el más bello canto a la grandeza de alma de La Paz, es obra que realmente enriquece nuestra bibliografía y confirma, una vez más, el sólido prestigio de uno de los cimeros escritores de Bolivia.

LA CAMARA DE COMERCIO

...ntro de esta nuestra vida diaria, preocupa-...re todo por la política, pues creemos que ...s de ser como la panacea de todos nuestros ...no siempre queda tiempo para pensar en ...ciones y actividades que, de puro usuales ...inadvertidas, pero que constituyen los sos-...de la vida nacional.

...l caso de la Cámara Nacional de Comer-...e ha cumplido setenta y cinco años de vida ...icio del País, mereciendo por ello una alta ...oración nacional.

...n sido tres cuartos de siglo en que la aso-...n de los comerciantes del país, ha buscado ...greso de nuestra economía, el abrirle nue-...horizontes, el ponerla en contacto con los ...s centros del mundo, colocando a dispo-...de los bolivianos los adelantos de la téc-...nodernas; y todo ello, dentro de normas de ...ción y de respeto a la ley.

Porque los comerciantes afiliados a la Cámara —según se pronunian al crearla— no han buscado sólo un legítimo provecho, sino ennoblecer esta actividad económica; cooperarse para crear un ambiente de honestidad ejemplar, de modo que el comerciante sin escrúpulos, deseoso de ganancias indebidas, quedara marginado de la institución. La Cámara ha deseado siempre la vigencia de leyes justas cuyo respeto sirviera de elemento de progreso.

Esa meritoria institución —uno de los exponentes de la iniciativa privada— ha tenido así larga vida, durante la cual no ha recibido tachas morales. Es, en tal aspecto, un modelo de lo que pueden y deben ser las entidades que funcionan en nuestro país; entidades capaces de demostrar hasta dónde es posible armonizar los legítimos intereses tanto de los particulares como del Estado y del pueblo.

Perspectivas oscuras al comercio ganadero

Por ...VIERA ALTAMIRANO

...solamente la huelga ma-...le ganaderos en Estados ...s en estos últimos meses ...gsi inadvertidas para el ...o hispano-americano en ...al —y hasta cierto pun-...el norteamericano— sino ...én el inicio de parte de ...ismos ganaderos, de una ...aña intensa contra la im-...ión de carne procedente ...ispano-América, Austra-...Nueva Zelandia. La Aso-...n de Ganaderos Nacionales ...Norte-América ha insis-...n que se reduzcan las im-...iones de carne de res, es-...dentos cuotas de impor-...n que deben ser mantenidas ...consideración de lo que ...roductor norteamericano ...a ofrecer a su mercado In-...La Ley de Cuotas e Es-...promulgada por el Presi-...Johnson en agosto últi-...iene a responder en parte ...seo del gremio ganadero, ...luego que las importa-...s se determinan gradual-...e, conforme dicha ley, to-...o en cuenta lo que la pro-...ión doméstica tiene en ...ón.

...gún estadísticas publica-...por el Departamento de Agricultura, en la última década ha habido un aumento ordenado de importaciones de carne a los Estados Unidos. De 772 millones de kilos en 1963, es decir, casi un 8 por 105 millones de kilos importados en 1954, la cifra subió a cerca 1964. En verdad, la cantidad importada aenas representa el 9.7 por ciento de la producción interna norteamericana, que ascendió, según la misma fuen-te informativa, a cerca de ocho mil millones de kilos. Sin embargo, esa escasa proporción incide marcadamente en los precios, desde luego que el mercado de carne viene, en gran medida, a ser un mercado de artículos perecederos que deben colocarse y consumirse a breve plazo si es que se quieren evitar pérdidas considerables. La población de ganado bovino en los Estados Unidos pasa de 90 millones y la industria del engorde en serie, a base de grano y concentrados, se ha desarrollado a grado tal que la producción de carne tien de a aumentar rápidamente, por encima del aumento del consumo (apesar del aumento de la población) y el ganadero se ve obligado a vender el novillo cebado exactamente en la fecha en que éste ha adquirido su peso económico. Es decir, no puede esperar más. Por otra parte, las grandes empresas distribuidoras y empacadoras se ven urgidas a una ven ta rápida y normal al través de todo el año. Nadie, pues, está en condiciones de esperar.

La determinación evidente de los ganaderos norteamericanos de ponerle trabas —en un comienzo, en forma de cuotas de espera o de cuotas de importación— al producto extranjero, significa un serio peligro para los productores potenciales de Hispano-América, Australia, Nueva Zelandia y otros países más que se empeñan en incrementar su producción ganadera. Porque igual que en Estados Unidos, en Europa está produciéndose y acentuándose una tendencia parecida, no sólo por su propia producción, sino también por los compromisos que tienen y mantienen las ciudades metrópolis con los países recientemente liberados del Africa y con los viejos dominios como Australia.

Ha sido casi lugar común, tópico cotidiano, decir que en el mundo lo único que siempre está en carestía, es escasez, son la carne (las proteinas) y la electricidad. Pero, por lo que

(Pasa a la pág. 6a.)

EL DOMINIO FLUVIAL

Por: FELIPE TREDINNICK-ABASTO

El llamado dominio fluvial es ejercido sobre ríos y otros cursos de agua que corren por el territorio de un Estado soberano.

Los ríos —elementos importantísimos en materia económica y social— son de dos clases: nacionales, que nacen, corren y terminan dentro del territorio de un solo Estado, y los internacionales, que cruzan o separan los territorios de dos o mas Estados.

Obviamente, los ríos nacionales pertenecen al dominio y a la jurisdicción exclusiva del Estado en cuyo territorio corren, como sería el caso del río Desaguadero en Bolivia, y el San Francisco en el Brasil. Cada Estado, pues, de acuerdo a sus intereses y conveniencias, tiene el derecho de permitir o impedir la navegación o explotación extranjera en los ríos nacionales. En general, el aprovechamiento industrial, agrícola, pesquero o energético de esas vías fluviales está a determinadas reservas.

Los ríos internacionales se clasifican en contiguos, cuando delimitan los territorios de dos Estados, como el Itépez o Guaporé; y sucesivos, cuando cruzan los territorios de dos o más Estados, como el Lauca, el Madre de Dios, etc. En los ríos contiguos cada estado ejerce su soberanía hasta la línea divisora de los mismos, formada por el talweg. En los ríos de curso sucesivo, la soberanía de cada Estado es ejercida sobre la parte que corre por su territorio.

En ambos casos, el único derecho que tiene un Estado es el de permitir o impedir la navegación internacional en la sección del río que le pertenece. Sin embargo, en la actualidad, la mayor parte de las naciones es favorable a la libertad de navegación. Se trata, sin duda, de una consecuencia natural del derecho de comercio entre los Estados y del principio de solidaridad internacional, que sólo se hace operante a través de tratados y convenciones suscritos entre los Estados.

Sea como fuera, la libertad de navegación no incluye generalmente el cabotaje, reservado exclusivamente a embarcaciones nacionales, ni tampoco se refiere a los barcos o lanchas de guerra extranjeras que sólo pueden disfrutar de esa libertad previa autorización del Estado interesado.

(Pasa a la Pág. 6)

Paulovich — La noticia de perfil

BRUJERIAS

Un hombre hizo comparecer a su esposa ante el Juez acusándola de hacer brujerías en su contra y para que el volviera a su lado. Interrogada ella, sindicó a su vez al hombre de hacer lo propio con respecto a ella.

—✻—

El esposo fundamentó su acusación exhibiendo un extraño y grotesco fetiche compuesto por una fotografía suya amarrada a la pata de un perro, la cabeza del mismo animal y la cola de un zorro; todo lo cual, el denunciante había encontrado sorpresivamente en la puerta de su habitación.

—✻—

El alfiler que su marido hacía exactamente lo mismo para que ella volviera a su lado y que encontró bajo su cama un estrado envoltorio integrado por una pollera de mujer amarrada a sus calzados con cabellos humanos, una chompa perteneciente a ella y varios dulces.

—✻—

Extraño mundo este de la hechicería, pero real en nuestro pueblo. No creo que la brujería sea un patrimonio exclusivo de la gente ignorante; en el anterior período hubo altísimos personajes que creían en ella y yo creo que hubo más de una medida aprobada en el Palacio, gracias al consejo de los brujos.

—✻—

Resulta un tanto conmovedor el comprobar que dos esposos separados recurran a estas extrañas artes para volver a unirse. Desentrañemos el misterio de estas brujerías.

—✻—

Ella armó un fetiche con la foto de su marido amarrada a la pata de un perro. El significado salta a la vista. El hombre podrá ser un "pata y perro", podrá perderse de su casa una noche o dos, pero eso jamás debe dar lugar a que la mujer entre en sospechas de infidelidad. El hombre y el perro siempre vuelven a la casa aunque en ella le den de palos o le nagan dormir al pie del catre. ¿Y por qué una cola de zorro...? Ah, eso simboliza la rara astucia femenina, amarrada a la foto del amado y su nunca desmentida fidelidad representada en la pata y en la cabeza del perro.

—✻—

El hizo un envoltorio con una pollera de mujer. Tal vez la prenda más querida para él, amarrada a los calzados (que un día ella vestía cuando vino hacia él) con unos cabellos de ella que él seguramente le arrancó en una gresca por celos infundados. Completaba el envoltorio la chompa de su ex-mujer (aquella chompa con que envolvía sus femeninos pies en las noches de invierno y que hacía juego con los fierros que ella se anudaba en la cabeza para ser más simpática a su marido) y unos dulces que ella no aceptó como regalo de su esposo después de una borrachera.

—✻—

De todas maneras, la brujería dio resultado. Ella y él se reunieron en una celda de la Policía, donde fueron a parar por orden de un sabio juez. Seguiré creyendo en las brujerías.

PAULOVICH

El 20 de abril se realizará Conferencia Interamericana Extraordinaria en el Brasil

WASHINGTON, 14. (AP.) — Se aprobó hoy la fecha del 20 de abril para celebrar en Río de Janeiro una Conferencia Extraordinaria para modernizar el Sistema Interamericano.

La fecha fue aprobada sin oposición en una reunión en la Organización de Estados Americanos a la que asistieron representantes de 19 países.

La Conferencia será la primera en gran escala desde la Undécima Interamericana de Caracas, hace diez años.

Es precisamente esa lenta maquinaria de la OEA la que se proyecta agilizar. El tema inicial de una agenda provisional de seis puntos aprobada también hoy contempla la conveniencia de celebrar reuniones anuales de Ministros de Relaciones Exteriores.

El Embajador Ilmar Renna Marinho, del Brasil, presidió la reunión que remitió a los gobiernos americanos la agenda para su ampliación o modificación.

La Conferencia de Río, Segunda Extraordinaria Interamericana sostaya el problema planteado por la imposibilidad de celebrar la de Quito.

Ecuador no ha renunciado a la sede de la Duodécima Conferencia Interamericana y la OEA no ha dado indicios de desear desautorizar a ese país trasladando la sede.

Ello ha demorado la celebración de una Conferencia Interamericana en gran escala en un quinquenio en el que, entre otras cosas, se ha establecido un régimen comunista en el hemisferio.

Las reuniones anuales de cancilleres que se proponen subsituirían a las Congerencias Quinquenales — ello agilizaría el sistema de Consulta Colectiva y salvaría para siempre el obstáculo de Quito.

No se han dado indicaciones oficiales aún, pero la idea es que las conferencias anuales de cancilleres sean en la sede de la OEA, en Washington, 19 días antes de iniciar sus labores la Asamblea anual de las Naciones Unidas en Nueva York.

El segundo punto de la agenda, propuesta por Colombia, invita a la búsqueda de un perfeccionamiento de los métodos e instrumentos para la solución pacífica de las controversias entre los Estados Americanos.

Punto tres es la consideración de una convención sobre los derechos humanos preparada por la Cuarta Reunión Interamericana de Jurisconsultos, busca una protección al ejercicio de esos derechos.

El punto cuarto es una iniciativa de Venezuela y contempla el fortalecimiento de la democracia representativa en el hemisferio para lo cual se propone considerar procedimientos que aseguren su ejercicio efectivo.

El quinto se refiere a la Comisión Interamericana de Paz, y Colombia desea en este sentido, relacionando la cuestión con el punto dos, ampliar los poderes de ese cuerpo.

El punto final contempla la consideración, a solicitud del Brasil de un proyecto de convención para la utilización agrícola e industrial de los lagos y ríos interamericanos.

Este punto, se considera, pudier interesar particularmente a Chile y BOLIVIA que mantienen suspendi- das sus relaciones diplomáticas debido a un diferendo sobre las aguas del Río Lauca.

BOLIVIA se retiró del Consejo de la OEA hace dos años, pero el mes pasado dijo que volvería. Aún no ha designado su nuevo representante y por ello fue el único país que hoy no estuvo en la reunión que aprobó fecha y temario de la Conferencia de Río.

El otro, Cuba, está suspendido del Sistema Regional Americano debido a su vinculación al bloque chino-soviético.

Elegíráse nuevo Padre General

CIUDAD DEL VATICANO, 14. (A. P.) — La congregación general para la elección de un nuevo Padre General de los jesuitas comenzará en Roma el 6 de mayo, según anunció hoy esa orden de la Iglesia Católica.

El anuncio de los jesuitas dice que unos 225 delegados de todas las 90 provincias de los jesuitas en todo el mundo se reunirán en Roma para escoger un sucesor al reverendísimo Juan Baptista Janssens, belga, Padre General que falleció el otoño pasado.

Frei retiró del Congreso tres proyectos de reforma

SANTIAGO DE CHILE, 14 (AP):— El Presidente Eduardo Frei retiró anoche del Congreso tres de sus principales proyectos de reforma, en un movimiento para reforzar las posibilidades de su Gobierno para la elección congresista del 15 de marzo.

Los proyectos que retiró del Congreso comprenden los siguientes:

1) Un impuesto adicional del uno al tres por ciento al capital.

2) Poderes especiales para que el Gobierno reorganice la maquinaria burocrática gubernamental sin aprobación del Congreso.

3) Un programa de vivienda para eliminar los barrios pobres de las ciudades.

Inmediatamente que se hizo cargo del poder el 3 de noviembre, Frei sorprendió al Congreso con una avalancha de drásticos proyectos de reforma. Estos estaban en línea con la plataforma que permitió ganar a Frei las elecciones del año pasado.

Muchos de los proyectos afectaban intereses del Partido Demócrata Cristiano. Reducían la autoridad del Congreso mientras que aumentaba los poderes del Gobierno.

Entre los proyectos que aún están en las comisiones del Congreso figuran:

Una reforma constitucional dando al Gobierno poder para que sin la aprobación del Congreso convoque a plebiscitos popularer sobre asuntos importantes. Otro proyecto es sobre un nuevo acuerdo de cobre, por el cual el Gobierno se constituye en socio con acciones de las compañías cuprífe- ras norteamericanas en Chile.

Fuentes políticas dijeron que cuando Frei se dio cuenta que sus proyectos no tenían posibilidad de ser adoptados antes de la elección congresista del 15 de marzo, decidió retirarlos para destacar más fuertemente la oposición del Congreso a su programa de reformas.

Esto le daría a Frei una sólida base para acusar al Congreso de bloquear los proyectos populares pedir a los electores que le dea un Congreso dominado por los demócrata - cristianos, según añadieron las fuentes.

DOS SOLDADOS survietnameses observan la acción de bombas incendiarias lanzadas desde aviones a la zona boscosa de los alrededores de la aldea de Benh Gia. En esta aldea se registró uno de los más fuertes ataques comunistas y las fuerzas del Gobierno perdieron cerca de 300 hombres. (AP Wirephoto).

S. S. se reunió con embajador de Yugoeslavia

CIUDAD DEL VATICANO, 14. (AP.) — El Papa Paulo VI recibió hoy al embajador yugoeslavo en Roma en audiencia privada que recalca las mejores relaciones que ahora existen entre el Vaticano y Yugoeslavia.

La entrevista del Sumo Pontífice con el enviado comunista, Ivo Vejvoda, era evidencia de la mejora en los 12 años desde que Alojzije Stepinac fue hecho cardenal a pesar de las enérgicas protestas de Belgrado.

Vejvoda visitó al Papa para agradecerle, en nombre del Presidente Tito, la preocupación del Vaticano por el terremoto de Skopje y las inundaciones de Zagreb.

Yugoeslavia rompió relaciones diplomáticas con el Vaticano en 1952, afirmando interferencia en sus asuntos internos.

El cardenal Stepinac fue confinado por las autoridades comunistas bajo acusación que colaboró con los nazis durante la segunda guerra mundial.

El Papa recibi la nobleza rom

S. S. PAULO VI

For RAY

CIUDAD DEL P.) — El Papa Pa en audiencia a l urgiéndola a sum quezas interiores exteriores de ca

Les habló en l millares casi a l un año en que la boración mundia ya no era apropi tiempos.

El Pontífice fa mentina de su p unos 300 miembr jas y adinerada —la llamada "N yos títulos y po origen en vinc en los primero temporal papal.

En enero pas les dijo:

"Ya no pode por más tiempo do, de vuestra lar... la histori

Hoy se retira días ya pasado mana —pero en respuesta a los Alessandro Tori tente al trono dijo:

"Es agradable fundas voces q buenos deseos to: escucharemo la tradición, la la voz del pasad ne, vibrante de habla de un le prensible para lenguaje de sig de notas tumul das por una qu expresión a tod

El Papa Paul dad que en el p el papado en a ron "sacudidos sición". Pero s

"Hemos vivi truído, luchada do esperanza p

L. Johnson solicitó al Congreso 3.38 mil millones de dólares para ayuda exterior

WASHINGTON, 14 (AP).— El Presidente Lyndon B. Johnson dijo hoy al Congreso de los Estados Unidos que el programa de la Alianza para el Progreso de ayuda económica y desarrollo social de la América Latina "está afirmándose" y sus realizaciones "ahora tocan las vidas" de casi 100 millones de personas en esa zona.

En un mensaje en que solicitación 3.38 mil millones de dólares para ayuda al exterior; el Presidente norteamericano dijo que "cada vez más, la América Latina está haciendo frente a los problemas fundamentales de la pobreza, del rápido crecimiento de la población y del desórden financiero".

Dijo que "el principio cardinal de la política de los Estados Unidos" es que la principal ayuda norteamericana para el desarrollo "irá a los países que han adoptado programas efectivos de autoayuda y están, por lo tanto, en condiciones de hacer buen uso de la ayuda".

Manifestó que el 64 por ciento de la ayuda de Estados Unidos para el desarrollo durante el año fiscal de 1964, que finalizó el pasado 30 de junio, fue a siete países en desarrollo, entre ellos Brasil y Chile en la América Latina.

Con respecto a la Alianza para el Progreso dijo lo siguiente:

"Las espectativas impacientes de esta gran labor conjunta nos han cegado algunas veces para ver las realizaciones — realizaciones que ahora tocan las vidas de casi la mitad de los 200 millones de habitantes de la América Latina".

El trabajo de la Comisión Interamericana de la Alianza para el Progreso (CIAP), agencia de las naciones del hemisferio para impulsar el desarrollo de la Alianza, ha demostrado que "los gobiernos y el pueblo de la América Latina están aumentando la creciente responsabilidad para su propio desarrollo", añadió Johnson.

"El fracaso del castrismo está haciéndose más claro día a día", añadió. "Cada vez más, la América Latina se enfrenta a los problemas fundamentales de la pobreza, al rápido crecimiento de la población y al desorden financiero. En forma creciente, más y más de estos países avanzan hacia el desarrollo económico y crecimiento de auto-suficiencia.

"La Alianza está afirmándose. La guerra contra la pobreza en la América Latina está en marcha. Nosotros en los Estados Unidos nos sentimos orgullosos de la forma en que nuestros vecino al sur están haciendo frente al desasne que les presenta el desarrollo. Nos sentimos orgullosos, también del papel que los Estados Unidos están desempeñando en este gran esfuerzo y ofrecemos nuestro apoyo constante y amplio".

El mensaje dice que no se requieren autorizaciones adicionales para asignaciones de préstamo de desarrollo para el año fiscal 1966, que comienza el primero de julio este año, porque las "existentes autorizaciones para esos fines son adecuadas".

Se explicó que el Congreso ya autorizó 600 millones de dólares para cada uno de los años fiscales de 1963 y 1964 y que las autorizaciones para ayuda de la Alianza a la América Latina en el año fiscal de 1964, que terminó el pasado 30 de junio, se elevó a 1.332 millones de dólares.

El Presidente pidió una asignación de 750 millones de dólares, además de la inversión de capital en el Banco Interamericano de Desarrollo, para un programa de otros tres años de préstamos de desarrollo social para ser administrados por el Banco.

Hablando de las naciones en desarrollo en general, el Presidente dijo que "la experiencia ha demostrado que ciertos requisitos deben ser cumplidos" por los países en desarrollo si quieren que ocurra verdadero proceso económico. Mencionó entre tales requisitos: ayuda propia, movilización de sus propios recursos, eliminación de derroche, evitar gastar recursos en "armamentos innecesarios o aventuras extranjeras", aumento de la producción de alimentos para hacer frente a sus necesidades, reconocer el rol de la empresa privada en el desarrollo y atraer capital internacional, público y privado.

Premier vietnamés pide se ponga fin a las huelgas porque entorpecen la guerra contra los comunistas

Por PETER ARNETT

SAIGON, Vietnam del Sur, 14. (A. P.) — El Primer Ministro Tran Van Huong formuló hoy un llamamiento por radiofonía para que se ponga fin a las manifestaciones y huelgas esporádicas que entorpecen la guerra que se libra con apoyo de los Estados Unidos contra los comunistas del Vietcong.

Grupos de estudiantes y budistas han estado promoviendo los desórdenes antigubernamentales.

Huong dijo al pueblo que "todas las quejas y motivos de preocupación han sido borrados" y pidió ayuda para edificar un Vietnam del Sur libre.

"Ciudadanos, regrese na sus labores", exhortó Huong. "Estudiantes, retornen a sus libros".

"De este modo el orden podrá regresar para que los hombres, en el frente de batalla puedan dedicar todas sus energías a combatir contra los comunistas en vez de preocuparse por la suerte que atraviesan sus hogares"...

"Una vez más el Gobierno reafirmó su más estricto respeto a toda libertad religiosa".

La apelación del Primer Ministro ocurrió después de una solución de transacción que se le dio a la crisis surgida entre el gobierno civil y el alto mando militar del Teniente General Nguyen Khanh a consecuencia de la "depuración" que los militares hicieron el mes pasado en el Alto Consejo Nacional.

Unas mil personas manifestaron contra Huong en Denang por tercer día consecutivo pero se dispersaron cuando se les advirtió que la tropa sería utilizada contra ellas.

Las conversaciones entre los Estados Unidos y Vietnam acerca de la ayuda militar y económica suplementaria norteamericana se espera que se reanudarán mañana después de una suspensión de casi cuatro semanas.

EE.UU. operó en secreto contra el abastecimiento de comunistas por Laos hacia el Viet Nam del Sur

POR JOHN N. HIGHTOWER

WASHINGTON, 14 (AP).— Ocasionales operaciones secretas de combate han sido llevadas a cabo por aviones norteamericanos contra las líneas de abastecimiento comunistas que pasan por Laos hacia Viet Nam del Sur por varios meses.

La operación habría sido aumentada y fortalecida luego de conversaciones mantenidas aquí en diciembre entre el Presidente Johnson, el embajador Maxwell D. Taylor, el Secretario de Estado Dean Rusk y el de Defensa Robert S. Mcnamara.

Altos funcionarios creen que los bombardeos pueden haber servido para reducir el movimiento de algunos abastecimientos de Viet Nam del Norte a los guerrilleros que luchan contra el Gobierno survietnamés.

Pero en las selváticas montañas de Laos, a través de las cuales pasa la "Ruta de Ho Chi Min", los ataques aéreos pueden tener sólo efectividad limitada, destruir un puente o un campamento comunista, o bloquear la ruta por un período limitado.

Su otro propósito es prevenir a los norvietnamenses y a los chinos comunistas que los Estados Unidos se prponen seguir en Viet Nam del Sur y que podrían ampliar la guerra si prosiguen las operaciones comunistas contra ese país.

Dr. Schweitzer cumplió 90 años

LAMBARENE, GABON, 14. (A. P.) — El doctor Albert Schweitzer cumplió hoy 90 años y fue aclamado por cientos de personas en su hospital de la selva.

"Esto es el mejor cumpleaños de mi vida", dijo Schweitzer, que tomó un fuerte desayuno al amanecer para tener fuerzas para los festejos. Desayunó avena, tortilla de huevos y papas fritas, con fruta y café.

Nueve velas ardían en su mesa.

Unas 50 personas del personal blanco del hospital entonó canciones de cumpleaños en alemán. Un grupo de niños de una colonia de leprosos, algunos con vendajes en los brazos y las piernas, cantaron "feliz cumpleaños" en francés.

Cientos de tribeños del Africa Ecuatorial, unos 200 europeos y algunos norteamericanos acudieron al modesto hospital que Schweitzer fundó al Río Ogoque hace 40 años. Al homenaje que le rendían al filósofo, músico y autor de cabeza blanca se unió el Presidente Johnson en un mensaje desde Washington que decía:

"Para la buena fortuna de todos los hombres en todas partes del mundo usted ha vivido entre nosotros durante 90 años, En su entrega a la verdad y al servicio, ha afectado y prolongado las vidas de millones de seres que usted nunca ha conocido. En nombre del pueblo norteamericano, le rindo mi homenaje".

Aprobóse en las NU proyectos de investiga la América Latina que costarán 40.741.000

NACIONES UNIDAS, 14. (AP.)— El Consejo gobernante del Fondo Especial de las Naciones Unidas aprobó hoy proyectos de investigación para la América Latina que costarán 40,741,000 dólares.

La cantidad señalada para la América Latina estaba incluida en los proyectos para 49 países que ascienden a 172,200,000 dólares.

Las cantidades se destinarán a proyectos de pre-inversión. Parte del costo será pagado por los países participantes. Un proyecto de pre-inversión es uno en que el fondo especial estudia la practicabilidad de un proyecto, hace recomen- daciones para p nistas.

Argentina: Pro llo pesquero, 3 res. Investiga ción ovejuna e un total de 3.1 res.

Bolivia: Estud para la explota hierro de Mutú por un total de lares.

Colombia: In Bosques y Esc nes de los mis dólares.

Costa Rica: E de zonas forest

República De ción animal y rinario en la U Domingo, 2.72 r

Estudios para de desarrollo al cuencas del Río llones dólares.

El Salvador: subterránea de litana de San S llón de dólares cursos geo-terr 1.4 millón de d

Guatemala: e nzonas selec de dólares.

México: Insti vestigaciones I nes de dólares.

Panamá: Inve la zona de Azu dólares, investig llo de la irriga Río La Villa, res.

Perú: Estudio de la tierra y del Río Huaura lares.

Venezuela: In de Productividad dólares.

Costa Rica, G mala, Honduras y Panamá: Erad ca mediterráneo llón de dólares.

Sukarno hizo otra propuesta conciliatoria sobre Malasia

POR ANTOINE YARED

JAKARTA, 14 (AP).— El Presidente Sukarno sugirió hoy que un grupo afroasiático o las Naciones Unidas investiguen si Sarawak y Sabah dsean permanecer en Malasia. Prometió someterse a la decisión.

"Yo estoy a favor de una solución pacífica del asunto de Malasia", dijo Sukarno a los periodistas. "Pero investigueemos los verdaderos sentimientos del pueblo de Kalimantan del norte (nombre indonesio para Sarawak y Sabah".

Fue esta la segunda declaración conciliatoria de Sukarno en dos días, ayer dijo en una entrevista que Indonesia no pensaba atacar a nadie pero que resistiría si es atacada.

Los periodistas preguntaron a Sukarno en el palacio de Merdeka (Libertad) si aceptaría una segunda investigación por una misión de las Naciones Unidas, ahora que el se ha retirado de la ONU.

"Sí, obedeceré cualquier decisión de una comisión afroasiática de estudio. Obedeceré cualquier decisión de una comisión de las Naciones Unidas".

Una misión de la ONU en 1963 llegó a la conclusión, en una encuesta, que Sarawak y Sabah deseaban unirse a Malasia y a Singapur en la Federación de Malasia. Indonesia dijo que la encuesta fue realizada bajo la amenaza de las bayonetas británicas y la rechazó.

Lo que Sukarno hacía, de hecho, era reiterar sus anteriores declaraciones de que debe hacerse un plebiscito en Sarawak y en Sabah. El nuevo elemento es su disposición a aceptar un estudio de la ONU a pesar de su retiro de la Organización Mundial.

El Presidente de Filipinas Diosdado Macapagal propuso originalmente la formación de una comisión conciliatoria afroasiática, para ayudar a resolver la disputa de Malasia en una reunión en la cumbre con Tunku Abdul Rahman, Primer Ministro de Malasia, y Sukarno en Tokio el verano pasado.

Rahman aceptó, siempre que Indonesia accediera a retirar primero sus guerrilleros de Sarawak y Sabah. Sukarno rechazó la condición.

UN GRUPO de enfermeras en Viet Nam del Sur son condecoradas por su valiente actuación con que prestaron los primeros auxilios a los heridos durante el incendio de un hotel en Saigón. (AP Wirephoto).

MACDONALD & Cº (Bolivia) S. A.

Con Sucursales: Oruro, Cochabamba, Sucre, Potosí, Santa Cruz y Tarija.

Representantes Generales y Distribuidores de Sterling Products International, Incorporated de New York. U.S.A.

Tiene el agrado de comunicar a su clientela haber recibido una partida de:
LECHE DE MAGNESIA PHILLIPS en frascos de 4 y 12 onz.
LECHE DE MAGNESIA PHILLIPS en tabletas
Antiácido y Laxante eficaz

De venta en todas las Farmacias de la República.

SIN UN B RITU DE UNA EM PUEDE D EXITO.

LA ME UN MENSA VO

DE

de Seguros SERIEDAD SEG

SDE FEBRERO:

Con capital inicial de 500.000 dólares operará The National City Bank

Con un capital inicial de quinientos mil dólares, abrirá operaciones a partir del próximo mes la sucursal de First tional City Bank en esta ciudad. La Superintendencia de nos resolvió autorizar al Banco la instalación de sus agen s en nuestro país.

El Superintendente de Bancos, Dr. Abel Córdova, al comu ar la noticia, informó que las gestiones First National y Bank para establecer una agencia en Bolivia datan de do del año pasado. Dijo que la apertura de la sucursal del nco en La Paz beneficiará al comercio, industria y activida economicas en general.

Añadió que el gerente de la sucursal, Sr. J.M. Hennessy, se encuentra en La Paz.

El local donde probablemente funcionarán las oficinas Banco será en el edificio de la Compañía Boliviana de Se os, al lado del Banco Popular del Perú.

LA RESOLUCION

La resolución respectiva, firmada por el Dr. Córdova del plo, en su parte resolutiva autoriza al First National City k de Estados Unidos, con sede principal en Nueva York, stalar una sucursal en esta ciudad. El capital inicial es quinientos mil dólares, 5.937.500 pesos bolivianos, al tipo compra del Departamento Monetario del Banco Central de 11.875 por dólar.

La sucursal operará a través de las siguientes secciones: mercial, Ahorros y Cambios, bajo el régimen legal banca- que rige en el país.

BALANCES BANCARIOS

El Superintendente, por otro lado, informó que esta en- id está acumulando datos sobre los resultados de los ba- ces de todos los bancos de la República. Señaló que, con tivo de cierre de la gestión pasada, se habían destacado pos de inspectores a los bancos locales para practicar un ueo general de caja y que se encontraron todos los saldos orden correcto.

EZ LIDERES DE CLUBS 4-S AJARON A ESTADOS UNIDOS

z jóvenes campesinos, li- de los clubes 4-S, viajaron via aérea a los Estados U- donde permanecerán dos s en las granjas del Esta- Utah. Observarán los ade- s en la agricultura, la ga- ía y mantendrán contac- n jóveres en los clubes 4-S, endo a demostraciones icas sobre las nuevas téc- en el trabajo del campo. viaje de jóvenes campesi- l país del norte es parte del ama anual de intercambio tivo. Los que ayer viaja- ienen especialidades en te- demostraciones audiovi- s y otras prácticas desti- s al mejoramiento de las idades.

delegación está integrada os siguientes socios: José via, Antonio Nina Yucra de La Paz; Benjamín Tamayo, de Potosí; Amadeo Vidal, Cochabamba; Cleto Chambi, Potosí; Eusebio Pacheco, Potosí; Dalcy Pinto, Daniela Calzadilla, Martha Chávez y Teresa Alvarez, de Santa Cruz, y Herminia Zambrana, Cochabamba. A cargo del grupo viajó Germán Peducassé.

Antes de la partida los jóvenes campesinos visitaron al Embajador norteamericano. Douglas Henderson, quien al desear les un feliz viaje destacó que la juventud merece todas las atenciones, y que la visita a centros agrícolas de su país les será muy provechosa por las experiencias que adquirirán y les servirá para su futura actividad en Bolivia.

DELEGACION de Clubes 4-S que viajó ayer a los Estados Unidos. Este grupo residirá en el Estado de Utah, vivirán con familias en las granjas de ese Estado.

emergencia los empleados del nco Central en todo el país

empleados del Banco Cen- en todo el país se encuen- n estado de emergencia por proyecta suprimir algunos cios que venían percibien-

voto resolutivo emitido por deración de Sindicatos de ados del Banco Central en pliado nacional trae esa no-

documento acusa al Presi- del Banco Central de haber uado" los beneficios logra- or los bancarios de esa insti- al superir que se suprimen s ingresos que obtenían los ados. No se especifica qué de ingresos.

GENCIA

parte resolutiva del docu- , de tres puntos, determina ar a la Junta de Gobierno esestime la sugerencia del dente del Banco Central por significan un atentado "con- s magros intereses de los ados y en nada suponen un to económico para la insti- ". Advierte, al mismo tiem ue pueden suscitarse conflic tos si es que la sugerencia es puesta en práctica.

Finalmente, declara en "emergencia en escala nacional a todos los sindicatos de empleados del Banco Central de Bolivia".

El voto resolutivo lleva fecha 12 de este mes.

ABSOLUTA RESERVA DE LA CORTE SOBRE LAS TERNAS PARA JUECES

Absoluto hermetismo guarda la Corte de Justicia, en torno a las listas definitivas que contienen las ternas para jueces instructores y de partido de este distrito. La Corte cerró toda información a la prensa señalando que por resolución de Sala Plena, las listas que serán remitidas a Sucre deben quedar en secreto, hasta el nombramiento que haga de los nuevos magistrados paceños la Corte Suprema.

Cerrada la información a la prensa. Amenazas de destitución a funcionarios subalternos. Criterio de un vocal.

AMENAZAS

Las medidas de reserva que adoptó la Corte van más allá de lo normal. Algunos funcionarios, según fuentes dignas de crédito, fueron amenazados con la destitución de sus cargos si revelaban el contenido de las listas a algún órgano de prensa. En la Secretaría de Cámara en lo Civil se hizo notar que en virtud de la resolución de Sala Plena, se ha prohibido la entrega de las listas a la prensa.

"SIN RAZON", DICE EL DR. BURGOA

El Dr. Modesto Burgoa, Decano de la Sala Civil de la Corte, dijo a PRESENCIA que no está de acuerdo con guardar reserva de los nombres de los postulantes a jueces. Calificó de "Medida sin razón" la adoptada por la Corte en Sala Plena.

En años anteriores la Corte hacía conocer a la prensa tales listas. La Corte de ahora, no dio una explicación satisfactoria sobre la reserva impuesta, cuando PRESENCIA les requirió esa explicación.

Fuentes allegadas a la Corte hicieron saber que en las listas aprobadas figuran los nombres de abogados que actualmente ejercen funciones judiciales en La Paz. Se citó los nombres de Ciro Aparicio, Juez 5o. de Partido en lo Penal, Luis Sánchez Villegas, Juez de Partido en lo Civil, N. Loza, Juez de Partido en lo Civil y otros, que probablemente serán ratificados por la Corte Suprema.

Moderna droga contra la Fiebre Hemorrágica

EL MINISTERIO DE SALUD UTILIZARA EL "BIROSTATICO" EN SAN JOAQUIN. AEREAS ENDEMICAS CONTROLADAS. UN CASO DE FIEBRE HEMORRAGICA. PRESUPUESTO DE MINSALUD.

Una nueva y moderna droga que ataca cualquier virus ha sido puesta en observación por los servicios de análisis y laboratorios del Ministerio de Salud Pública y se ha dispuesto la utilización de la misma en la campaña de erradicación de la fiebre hemorrágica que azotó durante varios años a la región de San Joaquín.

Se trata del antibiótico "birostático", según informaciones del Ministerio de Salud Pública, droga que ha sido recientemente enviada a Bolivia para su observación en laboratorio.

Los resultados de los análisis de laboratorio realizados por cuenta del Ministerio de Salud arrojaron resultados positivos y, según los entendidos, en la materia, es probable que el "birostático" solucione el problema de la fiebre hemorrágica en el oriente boliviano.

UTILIZACION

El Ministro de Salud, Cnl. Carlos Ardiles anunció a PRESENCIA que en los próximos días se hará envío de una importante partida de la nueva droga, a los centros sanitarios de San Joaquín y poblaciones aledañas, para intensificar la lucha contra la fiebre hemorrágica. El Dr. Luis Valverde Chinel, Director del Hospital de San Joaquín y Jefe de la campaña contra la fiebre, será el portador del nuevo medicamento.

La intensificación de la campaña en San Joaquín obedece a que en época de lluvias se presentan casos de fiebre hemorrágica. En informes publicados el pasado año, se hizo notar que durante la estación de lluvias recrudece el mal, porque las ratas que son portadoras del virus invaden la población.

UN CASO

Hace algunos días se presentó un caso de fiebre hemorrágica en San Joaquín. Se informó que ha sido superada la crisis de la víctima y ahora se halla en período de convalescencia. Este es el primer caso después de cinco meses de estricto control de la enfermedad.

AREAS ENDEMICAS

El Ministro de Salud dijo que en la actualidad todas las áreas endémicas de fiebre hemorrágica, peste bubónica y otras enfermedades, se hallan bajo estricto control y no hay dificultades de orden sanitario en todo el país.

PRESUPUESTO

Una comisión de técnicos en Salud Pública ha concluído con la elaboración del presupuesto de ese Ministerio, en sus diferentes rubros.

El presupuesto que regirá para 1965 será presentado para su consideración al Gabinete Ministerial.

Salud Pública percibe la suma de dinero más reducida del presupuesto nacional en comparación con otros ministerios.

Según el presupuesto de 1964, Minsalud recibe el 2 por ciento del presupuesto nacional.

POSTA SANITARIA

El domingo próximo será inaugurada en Villa Copacabana una posta sanitaria y oficina de Asistencia Social, que estará a cargo de practicantes de la Facultad de Medicina y estudiantes de la Escuela de Servicio Social de la Universidad.

Min. Agricultura pagó cuota semestral al BID

El Ministro de Agricultura, Cnl. Rogelio Miranda, deposita en manos del representante del Banco Interamericano de Desarrollo, Manuel Bendfeldt, el cheque de 5.000 dólares en pago de una suma mayor, que adeuda el Gobierno al BID, por un crédito para Desarrollo Rural.

El Ministerio de Agricultura pagó ayer al Banco Interamericano de Desarrollo (BID) su cuota semestral de 5.000 dólares, a cuenta de una suma de 435.000 dólares que el BID prestó al Gobierno boliviano para Desarrollo Rural.

El acto de entrega del cheque se efectuó ayer en el despacho del Cnel., Rogelio Miranda, Ministro de Agricultura, quién puso en manos del Dr. Manuel Bendfeldt, el cheque por 5.000 dólares, contra el Banco Central de Bolivia.

A tiempo de la entrega, Rogelio Miranda dijo que el Gobierno de Bolivia, a través de la Junta Militar cumple las obligaciones contraídas por el país.

El Dr. Bendfeldt hizo notar que el Plan de Desarrollo Rural es el proyecto más importante dentro del proceso de desarrollo de Bolivia.

Añadió que se siente complacido porque el Gobierno cumpla sus obligaciones económicas con el Banco Interamericano de Desarrollo.

El pago que hizo ayer el Ministro de Agricultura corresponde a la primera amortización del préstamo recibido del BID, pagadero en forma semestral y largo plazo.

La Prefectura paceña contribuyó al Serv. de Aguas Potables de Collana

La Prefectura de La Paz aportó ayer con $b. 61.000 destinados a la construcción de un sistema de aguas potables en la localidad de Collana, Provincia Aroma del Departamento de La Paz.

Según convenio suscrito en octubre pasado entre USAID-Bolivia y la Prefectura de La La Paz, ambos organismos se comprometieron a conseguir el sistema de captación de aguas potables en esa población altiplánica de 1.500 habitantes.

Los 61.000 pesos servirán para sufragar los costos de mano de obra de albañiles, plomeros y peones, el costo del transporte de materiales de La Paz a Collana y obras adicionales. La oficina de Aguas Potables, una agencia de la Alianza para el Progreso, suministrará un ingeniero para la conducción de la obra, y además la entrega de una bomba centrífuga con su respectivo motor, tuberías y otros accesorios. El Comité de Aguas Potables de Collana contribuirá con materiales locales, como piedra, arena y adobes El trabajo comenzará de inmediato. También colabora el Ministerio de Salud.

DISCURSOS

El Prefecto Cnl. César Loma Navia, subrayó el propósito que anima a su autoridad para ayudar al mejoramiento de las condiciones de vida de poblaciones alejadas. El Ing. de Aguas Potables de USAID, Charles Stevens, al recibir el correspondiente cheque señaló que la obra a iniciarse es un esfuerzo que tipifica el espíritu de la Alianza para el Progreso, porque participan muchas entidades. El delegado de Collana, Daniel Tancara, agradeció la cooperación destacando que los pobladores de ese distrito volcarán todo su esfuerzo al éxito de la obra.

EL PREFECTO DE LA PAZ. Cnl. César Loma Navia, entregando el cheque a Charles Stevens, Ing. de Aguas Potables de USAID; a la derecha el Ing. Parada de la misma sección.

CONFLICTOS SINDICALES

En varias organizaciones sindicales-según el Ministerio de Trabajo- existen conflictos en razón de la pugna de elementos que buscan predominio en algunas federaciones.

Se citó el caso de la Confederación de Gremiales, donde José María Palacios y Justino Claure, luchan por la dirección sindical. En la Confederación de Madereros, existe similar conflicto con dos máximos dirigentes, Roberto Vásquez y Humberto Miranda, que mantienen una pugna por tener a su cargo el mando sindical. Asimismo, se mantiene el conflicto entre los harineros, cuya Confederación tiene dos directivos, el obrero Apolinar Cáceres y el abogado Orlando Campiles. Este último publicó ayer en la prensa matutina una solicitada en la que se informa sobre la personería jurídica en favor de la Confederación de Harineros.

Según se indicó en el Ministerio de Trabajo, la pugna de dirigentes afiliados a determinados partidos políticos es la causa principal para crear problemas que en muchos casos no aceptan los mandatos de la ley y la democracia sindical.

Mediante decreto se creó el Instituto Boliviano del Café

Bajo el rubro del "Instituto Boliviano del Café", la Junta Militar de Gobierno creó un organismo que tendrá como objetivo principal el delincar la política gubernamental en esa importante rama de la producción agrícola.

El Instituto Boliviano del Café (INBOLCA) estará presidido por un representante del Ministerio de Agricultura, su organización y funcionamiento, así como las facultades y responsabilidades del personal directivo y administrativo, se regulará por un estatuto aprobado por el Gobierno. Los recursos serán financiados mediante aporte de los organismos relacionados directamente con el Instituto.

FUNCIONES PRINCIPALES

El decreto de creación señala las siguientes funciones para el Instituto Boliviano del Café:

a) Asesorar al Supremo Gobierno, como organismo consultivo, en la materia de su competencia, especialmente en el régimen de producción, consumo, distribución e impositivo.

b) Tener a su cargo el padrón de productores, beneficiaderos, industriales (Molineros) y exportadores del café y todas las estadísticas relacionadas con estas actividades.

c) Mantener dependencias de investigación técnica, planeamientos económicos, jurídicos y sociales, que estudien, sugieran y controlen la aplicación de normas para el cultivo, cosecha, almacenaje, beneficiado, molienda y comercialización del café.

d) Regulación del comercio interno y externo a fin de evitar desequilibrios en la demanda y la oferta.

e) Mantener vinculaciones con los organismos, nacionales, relacionados con las actividades propias del INBOLCA.

f) Mantener relaciones con la "Organización Internacional del Café" y cumplir con las regulaciones establecidas por la misma.

g) Zonificación de las áreas cafetaleras para evitar la explotación del café en zonas marginales; organización de subcomisiones técnicas económicas encargadas del estudio de las nuevas áreas aptas para el cultivo del café; determinación del potencial nacional para su producción estudios de mercados y consumo; evaluación de zafras; costos de producción, cultivos e industrialización, defensa de los suelos y sanidad de los cultivos.

h) "INBOLCA" promoverá el financiamiento para incrementar todas las actividades relacionadas con el café.

Será reorganizado el sistema de adquisiciones de COMIBOL

El sistema de adquisiciones de la Corporación Minera de Bolivia, será objeto de una completa reorganización a fin de adecuarlo a las posibilidades económicas de la empresa y para dar mayor agilidad a las compras, distribución de repuestos y aprovisionamiento de pulperías.

El nuevo Gerente Comercial de Comibol, Robert Gossweiler, anunció esta medida a tiempo de señalar que se está elaborando un plan para poner en práctica el nuevo sistema de adquisiciones.

Robert Gossweiler, que hace dos semanas tomó a su cargo la Gerencia Comercial de Comibol, dijo que está estudiando los problemas de la empresa en el sector bajo su dirección. Ciudadano suizo, de 57 años, ha estado en Bolivia doce años.

MAYOR AYUDA A LAS MINAS

Explicó que la reorganización del sistema de adquisiciones tiende a dar mayor ayuda a los campamentos mineros a fin de que los trabajos no sufran paralizaciones por falta de repuestos o escasez de alimentos de primera necesidad en las pulperías. Dijo que también se tratará de acondicionar las adquisiciones con las disponibilidades económicas de la empresa y evitar problemas con los obreros.

PLAN

Finalmente, dijo que para poder ejecutar la reorganización del sistema, se prepara un proyecto especial el cual será sometido a consideración del Directorio de COMIBOL para su consiguiente aprobación.

Recalcó que las compras, cuando el plan entre en ejecución, se realizarán en los mercados donde se otorguen mejores facilidades y precios más bajos.

FSB comienza a designar a candidatos

Falange comenzará la próxima semana a designar a sus pre-candidatos a senadores y diputados para las próximas elecciones, debiendo su convención nacional conformar en base de esos nombres las listas de candidatos que intervendrán en las elecciones que convoque la Junta Militar de Gobierno.

La Secretaría Regional de FSB se reunirá tres veces por semana en esta ciudad y las organizaciones distritales falangistas en el interior del país también realizarán las mismas reuniones, con objeto de preparar ponencias para la realización de la convención nacional de FSB, a fines de este mes en La Paz, y aprobar los nombres de los candidatos que propondrán a dicha asamblea política.

Ministro de Educación nombrará hoy a los directores nacionales

En las próximas horas, el Ministerio de Educación hará conocer las designaciones de los nuevos directores nacionales del ramo cuyos nombres comenzaron a ser seleccionados anoche, en tanto que los sectores del magisterio, infructuosamente, han intentado hacer prevalecer las listas que presentaron a consideración del Ministro Bánzer.

Ayer en la tarde, el Tcnl. Hugo Bánzer Suárez reunió en su despacho a los directores nacionales de Educación, habiendo concurrido el Director General del ramo, Hernando Sanabria. En la reunión se adoptaron acuerdos relacionados con la iniciación del año escolar, la conducción de la enseñanza y se hizo referencia a la designación de las nuevas autoridades técnicas.

César Chávez, a nombre de los demás directores nacionales, hizo protestas de lealtad hacia la nueva autoridad educativa y ofreció toda la colaboración de los directores nacionales, desde sus cargos o fuera de ellos, al Director General Hernando Sanabria.

DIVISION DE MAESTROS

Entre tanto, la división entre maestros se ha agudizado y después del fracaso que tuvo que afrontar una comisión designada por el Ministro de Educación para unificar a los maestros, sectarizados en grupos y federaciones, situación ante la cual el mencionado dignatario de Estado no dará nuevos pasos en ese intento la intrasigencia del magisterio y debido a que los grupos en pugna no han demostrado interés para crear las condiciones requeridas para tal unificación.

Consultado el Tcnl. Hugo Bánzer Suárez sobre el particular, tuvo una respuesta categórica cuya significación es la finalización de sus gestiones de mediación. El Ministro Bánzer dijo: "Mi condición de Ministro y de militar no me permite entrar en polémicas con nadie".

Trascendió, entre tanto, que el Ministerio de Educación espera la unificación de los maestros para solucionar varios problemas atingentes a la situación personal de ellos.

163 causas para sorteo en la Corte

La Corte informó que quedan pendientes de sorteo 163 causas civiles, dejadas por la anterior Corte de Justicia. De las 163 causas 89 son para autos de vista, 66 para autos interlocutorios y 9 desahucios.

Sube el precio de la castaña

RIBERALTA, 14 (PRESENCIA).— Por Adolfo Rodríguez Castedo.— Toda la zona del noroeste nacional espera que la desastrosa situación económica de estas regiones, a raíz de la baja cotización de sus productos principales, goma y castaña, se vea mejorada este año.

Es probable que la cotización de la castaña ingrese este año a una etapa de mejoría. Hasta el momento se ha registrado un pequeño incremento en el precio por caja (22 kilos) de castaña en cáscara, llegando la cotización a 12 pesos.

En contraste con años pasados, en que las cosechas fueron abundantes y el precio bajo, se cree que en este período la cotización será mejor, pero la cosecha escasa.

NUEVO ALCALDE

El nuevo alcalde municipal de Riberalta, Sr. Juan Urresti Jiménez, en entrevista concedida a esta corresponsalía, manifestó que el trabajo de su gestión estará marcado por el signo de la honradez y su decisión de dar impulso al progreso de su pueblo. Urresti Jiménez, recibió la Alcaldía con sólo cuarenta y dos pesos en caja y muchas obligaciones de pago pendientes. Manifestó que sin compromiso político alguno, dará prioridad a la instalación del servicio de luz eléctrica a Riberalta.

Sobre las becas universitarias, señala que no existía ninguna cuenta bancaria para este capítulo y que varios becarios estaban impagos. Afirmó que normalizará este servicio educativo.

VEHICULO DE LA ESPOSA DE R. BARRIENTOS CHOCO AYER

El automóvil de la esposa del Presidente de la Junta de Gobierno, Rosemaris Galindo de Barrientos, sufrió ayer en la tarde un leve accidente en la calle Comercio, donde chocó de costado contra un colectivo.

El vehículo, según informaciones recogidas por PRESENCIA, quedó averiado en una de las puertas, pero la primera dama no sufrió lesión alguna.

Las autoridades de Tránsito ignoraban hasta anoche lo ocurrido entre el automóvil de la esposa del Presidente y el ómnibus. Cuando PRESENCIA les requirió mayores informaciones, anoche, no sabían en Tránsito el número del colectivo, el color del mismo ni a qué línea correspondía. Se informó escuetamente que un "varita" de la calle Comercio les avisó de un pequeño raspetón en el automóvil de la esposa del Presidente, pero que no tenía mayor importancia.

Frei ordenó expropiación de haciendas

SANTIAGO DE CHILE, 13 (AP).— El Gobierno decidió hoy expropiar dos haciendas que dice son mal explotadas por sus dueños, dando así los primeros pasos hacia la imposición de una nueva reforma agraria.

El organismo gubernamental Corporación Agraria (CORA) contempla la incorporación de 100.000 campesinos a la propiedad de la tierra en el plazo de seis años.

Las haciendas "Lo Echevers" de 570 hectáreas y cercana a Santiago, y "El Cerrito", en el sur del país, pasarán a poder de la CORA.

Aviso permanente.

Al Sr. Leonardo Cuéllar Callau

Ex-agente de ventas de "Presencia" en Roboré se le ruega cancelar su deuda por ventas de nuestro diario.
LA ADMINISTRACION.

LA GUIA PROFESIONAL

ABOGADOS

ARMANDO VILLAFUERTE CLAROS
Asesoramiento legal en general. Potosí 810, 2° piso (Edif. Sickinger) Telf. 12479.

CARLOS GONZALO DE SAAVEDRA
ABOGADO. Sociedades anonimas. Traducciones legales. Telf. 10128.

HUGO DEL GRANADO ARCE
ALFONSO BASCOPE MENDEZ
Asuntos civiles, penales, comerciales, mineros, agrarios, aduaneros y administrativos en general. Trámites y recursos ante la Excelentísima Corte de Justicia. Estudio Jurídico: Calle Ayacucho 251 Telf. 10780.

RENE DUCHEN ALCALA
Bufete: Hotel La Paz, 5° piso Oficina 8.— Teléfonos 10850 10947E — Casilla 1578.

MAX REYES ROMERO
Tramita personalmente causas: VIVIENDA DESAHUCIOS, DESPOJOS, CIVILES-CRIMINALES. POTOSI 878.— TELEFONO 10792.

EULOGIO BECERRA BALDERRAMA
Potosí 876. Oficina 11.— Tercer piso.— Teléfono 28404.

EMILIO MEDINA - BENJAMIN MIGUEL
CALLE Potosí 876.— Teléfono 28475.

DENTISTAS

Dr. MANUEL ELIAS PAREDES
CIRUJANO DENTISTA. — De retorno de Europa atiende a su clientela con el horario de costumbre. ALTA VELOCIDAD RAYOS X — ANESTESIA CON TRILENE. Loayza 152.— Teléfonos 22061 - 24868.

Dr. HONORATO GARCIA PRADEL
CIRUJANO DENTISTA.— RAYOS X.— ODONTOLOGIA MODERNA.— CURACIONES SIN DOLOR.— PSICOLOGIA.— Medicina Oral.— Prestigio Científico. Diariamente de hs. 11 a 18. Calle Comercio N° 1036.— Sábados: Atención gratuita a los pobres.

LUCIO DURAN TAPIA
Tanacocha esquina Mercado (Edificio Almaraz) tercer piso Oficina 3.— Teléfonos 25338-28123.

Dr. ANGEL BALLIVIAN Y MEDINA
DENTISTA.— Alta Velocidad.— Rayos X. Atiende de 9 a 12 y 14 a 19.— Teléfono: 26303.— Av. Camacho 1377. Esquina Loayza.

MEDICOS

Dr. GOVER LEON
MEDICO DE NIÑOS. — De regreso del Exterior atiende nuevamente con horario de costumbre.— Mercado 975.— Teléfono 22682.

Dr. MARIO MENDEZ ELIAS
Cirugía y enfermedades del Sistema Nervioso. Especialización: Holanda, Inglaterra. Jefe Clínica Cátedra Neurología y Neurocirugía UMSA. Edif. Krsul. teléfonos 24233 - 24528.

HECTOR SEQUEIROS FLORES
GINECOLOGO especializado en Europa. OBSTETRICIA. COLPOSCOPIA en el diagnóstico precoz del cáncer. Mercado 935.— 18 a 20.— Teléfono domicilio 10514.— Consultorio 29641.

Dr. JOSE VILLARREAL SUAREZ
UMSA. Chirurgische Universitatsklinaik Eppendorf. Hamburgo, Alemania. Cirujano especialista: tumores, pulmones, esófago, estómago, intestinos, apéndice, vías biliares, hernias. Consultorio Ayacucho 208, Edificio Flores. 1° piso de 15 a 18 hs. Teléfonos: Consultorio 25459, domicilio 10057. MAN SPRICHT DEUTSCH.

Dr. GUSTAVO TABERA DE PAOLI
CIRUJANO - GINECOLOGO.— Esterilidad - Diagnóstico precoz del cáncer: Colposcopia.— Obstetricia. Plaza Venezuela 1456. Tercer piso. Teléfono 10579 - 25419. Reservar hora.

CARLOS PEREZ GARCIA
GINECOLOGIA PRENATAL PARTOS. Consultas 2 - 8 Sagárnaga 288.— Teléfono 20481.

FEDERICO LORA
MEDICO DE NIÑOS.— Consultorio: Mariscal Santa Cruz 1336. Horas 16 — 17 Teléfono 23019.

RENATO BUSTILLOS
OIDOS — NARIZ — GARGANTA. — Mercado 996. Teléfono: 24524: Mañanas 11 — 12. Tardes 14—18.30.

E. ALEXANDROWICZ
Especialidad en DOL VENEREAS, PROBLEMAS SEXUALES. Av. Argentina 1019. — Teléfono 24534. Consultas de 14 a 17.

JAIME SALGUEIRO CHAVARRIA
CIRUGIA, GINECOLOGIA, ATENCION PRENATAL, PARTOS.— Riosiñho 18.— Consultas de 14 a 19. Teléfonos: 12852-25564.

GREGORIO DUCHEN GARCIA
HEMORROIDES, FISTULAS, TUMORES. Tanacocha 301 de 17 a 19.— Teléfonos 11686-27892.

Dr. CIDAR HUMEREZ E.
MEDICO INTERNISTA.— Especializado en el Exterior en Enfermedades Alérgicas. Consultas de 16.30 a 20 horas. Consultorio y Domicilio: Yanacocha 332. 2° piso. Teléfono 10388.

FERNANDO OSORIO E.
MEDICO PSIQUIATRA.— Enfermedades mentales en general: Transtornos de conducta: niño y adolescente. Av. Camacho 1377 segundo piso. Horas 4 a 7.— Teléfonos 10925-21003.

FAUSTO SALINAS RUIZ
MEDICO DE NIÑOS.— Consultorio: Yanacocha 301. Domicilio Cisneros 1264. Telef. 25493.

Dr. LUIS SEA
BRONCOPULMONARES, TUBERCULOSIS, GASTROINTESTINALES, VENEREAS, HEPATICAS. Consultas Evaristo Valle 157. Horas 14 a 16.30. Telf. 12483.

Dominio fluvial...

(Viene de la pág. 3a.)

La Primera Conferencia sobre Comunicaciones y Tránsito, reunida en Barcelona, España, en 1921, adoptó el principio de la libertad de navegación de las vías fluviales de interés internacional, factibles de navegación.

La navegación de los ríos internacionales de gran importancia mundial está regulada por tratados. Por ejemplo, el Amazonas y algunos de sus afluentes; el Congo y el Niger, en el Africa; el Reno el Escalda, el Elba, el Odar, el Danubio y el Vistula, en Europa, etc.

El derecho de pesca en los ríos internacionales, tanto en los contiguos como en los de curso sucesivo, pertenece exclusivamente a los Estados ribereños, dentro de sus respectivas jurisdicciones, lo que no significa que uno de esos Estados puede perjudicar los intereses del resto.

El aprovechamiento industrial o agrícola de los ríos internacionales también constituye un derecho exclusivo del Estado en cuya jurisdicción se hallan dichos ríos. Pero este derecho no comprende la facultad de desviar unilateralmente el curso o parte del mismo hacia otra hoya, que no sea la natural.

Sobre este punto es objetiva la declaración del 24 de septiembre de 1933, aprobada por la Séptima Conferencia Internacional Americana, de Montevideo, que prescribe que ese derecho "está subordinado a la condición de no perjudicar un derecho igual del Estado vecino, sobre la margen o en la parte que le pertenezca".

Por consiguiente, ningún Estado ribereño puede ejecutar cualesquier obra q' perjudiquen a la navegación de las vías fluviales o desviar el curso de sus aguas.

Hemingway visto por...

(Viene de la Pág. 3)

go exclusivo. Por desdicha, el "joven" Hemingway, fiel a todo lo dicho y hecho por su hermano, prefiere sumergirnos en un mar de detalles, como la longitud y peso exactos de los merlines pescados por el eximio novelista, antes que contarnos, por ejemplo, su teoría del cuento o la novela en forma ordenada. Hemingway no tenía por qué dárnosla, pero el hermano, que tantas veces le oyó sobre el tema, ha debido al menos organizar esas pláticas y cotejar los juicios del escritor con la obra por éste producida. Igualmente, es increíble que Hemingway (según la biografía parece normal) no haya emitido juicios sobre cada una de sus obras, o sobre otros presistas antiguos y modernos: Leicester calla estas circunstancias, ocupado en pintarnos al "hombre" (boxeador, deslengado, periodista, amante, amigo de gente rica y los yates), sin pensar en que si a ese hombre se le quita su esfera artística, o sea, el ámbito hacia el cual marchaba todo su ser, entonces Hemingway queda por demás incompleto y recortado.

Si se trata de recoger datos sobre su familia y su vida, el libro de Charles A. Fenton (EL APRENDIZAJE DE HEMINGWAY, 1954) es mucho más copioso en detalles que esta biografía, en cuanto a la primera época; si se busca transcribir su lenguaje violento, salaz e "impublicable" (palabreja que amaba Hemingway), hay una admirable entrevista efectuada por George Plimpton (1958), superior en fidelidad fonética y en sustancias ideológicas a todos los diálogos puestos entre comillas por Leicester; si de ensayos críticos hablamos, nada mejor hasta ahora que los volúmenes de Carlos Baker (1956), J. K. M. McCaffery (1950) y Philip Young (1952); y en fin, si se trata de guías o manuales sobre "el hombre y el artista", ahí está el utilísimo ensayo de Stewart Sanderson.

Así como Leicester consigna en números las características de la embarcación "Pilar" de Hemingway; así como recuerda la íntima amistad de su hermano con la actriz Marlene Dietrich; o las fechas de sus varios viajes a España durante la guerra civil; o la condiciones de los contratos firmados con grandes compañías periodísticas durante su época de corresponsal de guerra; así nos hubiera complacido que sin tapujos, lealmente, nos contara si a semejanza del padre de sombos, que se deserrajó un tiro, Hemingway también se suicidó, enfermo de hipertensión arterial, diabetes mellitus y hemocromatosis, y con cierta dificultad para hablar, quedándose yerto al fin en una tumba de Ketchum, Idaho, una mañana de julio de 1961, cuando el frío aire de la montaña permitía ver la difícil respiración de sus admiradores y familiares.

OCASION

Por motivo de viaje vendo ropero, cujas y otros muebles. Ref. Gral. Lanza No. — 762.

Vendemos jeeps "Toyota" usados

Ofrecemos en venta al contado, al mejor postor, tres vehículos "jeep" marca "Toyota", usados (uno de ellos sin motor). Las ofertas, señalando precios por cada uno de los vehículos, en el estado en que se hallan, deben ser presentadas por escrito en la Gerencia de nuestras oficinas de la Plaza Venezuela N° 1425, hasta horas 17 (5 p.m.) del jueves 21 del mes en curso.

Los carros pueden ser vistos en nuestro garage situado en la calle Guerrilleros Lanza (casi esquina Avenida Chile), Miraflores.

La Paz, enero de 1965.

NITTO BOLIVIA MINING Co. LTD.
Cajón Postal: 3119 — Teléfonos: 20875 y 20272

H. Municipalidad de La Paz
COMUNICADO

Por orden del señor Alcalde Municipal, se comunica a los Expositores de la Feria de Alacitas 1965, que la distribución de puestos en la Av. Montes y calles adyacentes, se efectuará conforme al rol siguiente:

Viernes 15 de Enero Sección Juguetes. (Parte Central).
Sábado 16 de Enero Sección Joyería (Parte Central).
Lunes 18 de Enero Sección Masitas, Cerámica Yeso.
Martes 19 de Enero Sección Juguetería, Varios (Central Norte).
Miércoles 20 de Enero Sección Comideras, Alfarería.
Jueves 21 de Enero Sección Plantas y Sección juegos.
La Paz, 14 de Enero de 1965.

EL DIRECTOR DEL TESORO MUNICIPAL.

Corporación Minera de Bolivia

CONVOCATORIA A PROPUESTAS PARA LA PROVISION Y MANTENIMIENTO DE LAMPARAS ELECTRICAS. — PEDIDO 22301/CMB-1305

La Corporación Minera de Bolivia, en vista de las múltiples solicitudes recibidas, amplía el plazo de la Convocatoria a Propuestas por Lámparas Eléctricas hasta el día 31 de Enero del presente año.

La Paz, 7 de Enero de 1965.

ROBERT GOSSWEILER
GERENTE COMERCIAL

Vigencia de la...

(Viene de la pág. 3a.)

rio de Gobierno con finalidad específica de defender a la sociedad y las personas de los males que le acechan, sin considerar su dependencia del Alto Mando Militar ni para tiempo de guerra, resultó inconcevuente. Que decir de las Milicias: su organización, funcionamiento y finalidad están subordinadas a un fin político y social vigente en determinado momento histórico. Decimos el año 1962 en publicación aparecida en el periódico "PRESENCIA" que después de una revolución de profundas raíces sociales como la del 9 de abril de 1952, surgen las milicias populares para respaldar al régimen revolucionario y obtener su consolidación y permanencia en la vida institucional del país y tienden luego a desaparecer como innecesarias y por tanto no debía legislarse en la Constitución como fuerza permanente, para lo cual están las FF. AA. como fuerza tutelar de la República.

Mantener y legalizar las Milicias Populares como fuerza de respaldo al Gobierno y para neutralizar la acción de las FF. AA., significó indudablemente un error, la prueba la tuvimos el 4 de noviembre último, cuando no pudieron resistir ni el primer ataque de las fuerzas militares.

Ya al redactar la Ley Orgánica de las FF. AA. que fue promulgada mediente ley de 20 de diciembre de 1963, la Comisión encargada de su estudio y redacción, de las que tuvimos la honra de formar parte, no hizo mención alguna de las milicias dentro de la organización militar ni como fuerza de reserva.

Otra disposición legal aprobada en Junta de Gobierno el 5 de noviembre de 1964 y que está en directa relación con el capítulo de las FF. AA. de la Constitución de 1961, es la que prohibe a militares en servicio activo de tomar parte en los organismos partidistas, por significar este hecho, vulnerar la imparcialidad de las FF. AA., como organismo institucional. El Art. 202 de la Constitución de 1961, determinaba que las FF. AA. como organismo institucional no realizan acción política, pero sus miembros ejercen y gozan de los derechos de ciudadanía. En la práctica resulta imposible y difícil establecer cuando actuaban dentro de su misión institucional y cuando en su acción partidista, significando en el hecho una célula más del partido de gobierno, en desmedro de su alta función.

Esta apretada síntesis del significado de la Constitución Política de 1961 y del primer decreto ley de la Junta Militar de Gobierno, que restableció la vigencia de la Constitución de 1948, con las reformas de 1947 y las estructuras emergentes de la Revolución Nacional, importa y representa, la revolución dentro del acontecer revolucionario y no el retorno al pasado, porque el reloj del tiempo no puede ni debe retrocederse. Nos rige al presente una Constitución Política con sanos principios de un moderado socialismo de Estado, con marcada inclinación nacionalista, dentro de la cultura occidental y cristiana.

Es de esperar que el Congreso Constitucional que anuncian los primeros decretos del gobierno militar, estudie las reformas constitucionales dentro de la realidad boliviana y con alto espíritu patriótico, como lo fue en su tiempo la Convención Nacional de 1880.

CHECOESLOVAQUIA ABANDONA A MARX

(Conclusión)

Observemos ahora el documento publicado por "Novo Mjel", subrayando los puntos que, por su contenido "revolucionario", justifican plenamente lo que el diario escribe, a conclusión de su artículo de comentario: "La gente tiene que comprender lo que significa un cambio básico en toda nuestra sociedad, cambio que influirá profundamente en la vida de todos nosotros".

Se parte de una premisa: la ley de la oferta y la demanda tiene un papel de primer plano pues es considerada "base de la iniciativa y por lo tanto de la calidad y del costo de los productos". Las empresas productivas, libres de ahora en adelante de seguir las tendencias del mercado, deberán tener cuenta de la oferta, tanto desde el punto de vista calificativo como cuantitativo, a fin de satisfacer las exigencias de los consumidores. Esto, además de todo, marca el fin de las prácticas autárquicas pues la red de distribución "podrá dirigirse al exterior en los casos en que algunos productos nacionales no sean producidos o resultes de baja calidad". Para evitar el derroche de las mercaderías que no se venden, se da además amplia libertad de iniciativa a cada empresa, la que no podrá desde ahora contar con los precios de sostén impuestos por los órganos oficiales, sino que deberá demostrar su efectiva capacidad de competir con otras empresas similares, so pena del cierre.

Las utilidades se convierten pues en las únicas medidas que permiten evaluar la economicidad de las empresas y además en un concreto motivo de interés para los trabajadores cuyo salarios marcharán a la par de los índices de incremento de la productividad empresaria. Es curioso a las directivas generales cantaño tan detalladas como para disciplinar cualquier momento de la vida económica del país, serán regidas por un plan de veinte años, en cuyo cuadro cada sector, gozando de una notable capacidad de maniobra tendrá la posibilidad de programar un desarrollo autónomo.

Como se ve, en las nuevas orientaciones económicas de Praga es fácil percibir la rehabilitación de casi todas las "categorías" de la economía de mercado: desde el principio de la utilidad hasta la ley de la oferta y la demanda para la producción y el consumo; desde la autonomía de las empresas hasta la participación de los trabajadores en las utilidades de las empresas. Hay de sobra, pues, para observar en estos síntomas una condena del colectivismo marxista y el reconocimiento "de facto" de la superioridad

GIUSEPPE BELLUCCI

¡La invasión japonesa! ¡El interminable viaje en la jungla malaya!... ¡Las enfermedades, la muerte y por fin el amor!...

HOY

GRAN ESTRENO
CINE 6 DE AGOSTO
ANDINA S.A.

Best Sellers
TODA LA ORGANIZACION MASONICA VISTA POR UN JESUITA
Pida ahora a:
Difusión SRL. AV. STA CRUZ TEL.
Jesuitas y Masones

CINES

6 DE AGOSTO

Tel. 23899. — Matinée, tanda y noche, estreno: Un episodio dramático de la guerra: la invasión japonesa de Singapur con todo su crueldad y barbarie: MI VIDA EMPIEZA EN LA MALASIA con Peter Finch y Virginia McKenna. — Actualidades mundiales Uo. 1/65 y "La Gran Feria de Aviación de Farnborough 1964". Matinée $b. 3.10 y 3.60; tanda y noche 3.80 y 4.30.

ABAROA

Tel. 10252. — Matinée, tanda y noche, en tecnicolor: DOS HERMANOS DOS DESTINOS, la historia de dos seres separados por el destino. — Matinée $b. 1.60 y 2.00; tanda y noche 1.60 y 2.70.

SCALA

Tel. 23535. — Matinée y noche MOTIN A BORDO, con Marlon Brando. — Horario: Matinée hs. 15.30 y noche hs. 20.45. — Matinées y noche $b. 3.— y 3.—

UNIVERSO

Tel. 12660. — Matinée, tanda y noche: ALAKASAN EL MAGO en tecnicolor. — Matinée $b. 3.10 y 3.60; tanda y noche 3.80 y 4.30.

MONJE CAMPERO

Tel. 23333. — Matinée: MORENAS, RUBIAS Y PELIRROJAS Tanda y noche (sólo mayores): AMOR Y SEXO, con María Félix. Matinée $b. 3.— y 2.30; tanda y noche 3.50 y 3.—

EBRO

Tel. 26764. — Matinée, tanda y noche: LA MARCA DEL GAVILAN. — Matinée $b. 2.50 y 1.50; tanda y noche 3.— y 1.50.

IMPERIO

Tel. 10451. — Matinée, tanda y noche, programa doble: EL PRIMER REBELDE y MUJER ALFIN. — Entrada $b. 2.— y 1.50.

TESLA

Tel. 23803. — Matinée: LA FUGA DE LOS CABALLOS BLANCOS, en tecnicolor, con Robert Taylor, Lilli Palmer y Curt Jurgens. — Tanda y noche: DOS SONCULPABLES (prohibido para menores), con Anthony Perkins, Jean Claude Brialy y Renato Salvatori. — Matinée $b. 3.— y 3.50; tanda y noche 3.80 y 4.—

MIGNON

Tel. 23144. — Matinée y noche, programa doble: EL TERROR DE LA MAFIA CHINA y ESCUELA PARA PILLOS. — Entrada $b. 2.— y 1.50.

PRINCESA

Tel. 29821. — Matinée hs. 2.30; tanda hs. 6 y noche hs. 21.30: EL CID, en tecnicolor, con Charlton Heston y Sofía Loren. — Luneta $b. 4.—

MUNICIPAL

Tanda y noche, sigue el éxito del año: MI HERMANA SOY YO, con Ali y Babá. — Plates $b. 6.50; anfiteatro 4.50 y galería 2.50.

PARIS

Tel. 29704. — Matinée, tanda y noche: TERROR, con Gregory Peck, Robert Mitchum y Polly Bergen. — Entrada $b. 3.—

MURILLO

Tel. 11647. — Matinée, tanda y noche: ZULU, en tecnicolor, con Stanley Baker, Jack Hawkins y James Booth. — Entrada $b. 2.50 y 1.50.

TRIANON

Desde las 14 hs. en funciones continuadas y programa doble: VENGANZA FATAL, con Fernando Casanova y EL AMOR LLEGO A JALISCO, con Demetrio González.

MEXICO

Tel. 26867. — En matinée y noche: TAMBORES FRICA, en tecnicolor, con Jackie Avalon y Marietta. Noticiarios Alemán y AQUI BOLIVIA No. 1. Entrada $b. 3.— y 2.—

COLON

Tel. 23477. — Vitrofono. Matinée y noche, programa: LA FLECHA ROTA. Tanda: ESCLAVAS DEL GO. — Alta $b. 1.—

BOLIVAR

Tel. 25409. — Matinée y noche: por última vez: LAGROS DE SANGRE, PORRES, con Fernando Rey y Lorena Velázquez. Matinée $b. 2.— y 1.50; noche 2.50 y 2.—

AVENIDA

Tel. 25409. — Matinée y noche: TURERO DEL PACIFICO, con John Wayne, en tecnicolor. Matinée hs. 15.30 y noche: IL SORDO, con Vittorio Gassman. Matinée $b. 2.50 y 2.— Noche 3.— y 2.—

ACTA DE CREA
DE LA CAMAR
COMERCIO DE

Los suscritos miembros de comercio de esta plaza, reunidos en el artículo 4° de la Constitución Política del Estado, convocados de la necesidad de bajar activamente a la defensa de los intereses del comercio y de las industrias en armonía con las conveniencias generales, acordaron: PRIMERO: Crear una asociación denominada Cámara de Comercio, que será formulando para el futuro los estatutos que deberán fijar los derechos y obligaciones de los SEGUNDO. — somettar dicha asociación a la aprobación del Supremo Gobierno y recabar el reconocimiento de la personería jurídica de la nueva sociedad.

En fe de lo cual y obligándose a llevar a cabo el acuerdo por todos los firmantes, los que están a continuación firmaron la presente Acta. Ciudad de La Paz a cuatro de mil ochocientos [illegible]. V. Farfán & Cía. — [illegible] co Nacional de Bolivia. [illegible] Guerra, Administrador. [illegible] p. p. Irriberri Hermanos. Teodoro Bottiger. — [illegible] ger, Hugo Ulex. — [illegible] nech & Cía. — Fernando [illegible] qui. — Schulize, Ernesto [illegible] Benedicto Goytia. — [illegible] Cía. — C. A. Zimmermann [illegible] Cía. — por Crédito Hipotecario de Bolivia, T. Baldivieso [illegible] trador. — por el Banco Agrícola Nacional, Adalberto [illegible] Administrador. — Alfredo [illegible] nier. — C. Brockmann [illegible] Lisimaco Guillérrez. — [illegible] Richter, E. Frendenthal [illegible] Federico Gerdes & Cía. [illegible] ro Aliaga. — Chiné & [illegible] Castagné & Cía. Hugo [illegible] Federico Eulert Vigil. [illegible] cente Ascarrunz & Cía. [illegible] de la Lastra.

Perspectivas oscu

(Viene de la pág. [illegible])

vemos, y en vista de [illegible] técnicas de crianza [illegible] de ganado son cada [illegible] eficaces y que los g[illegible] cados de los países [illegible] nen escasa producción [illegible] ne no pueden aumentar [illegible] noche a la mañana [illegible] cidad de consumo, [illegible] sez de carne pasará [illegible] algún tiempo, al menos [illegible] mente una ilusión.

Conviene, por [illegible] que los países hispanos [illegible] canos aprovechen al [illegible] las restantes posibilidades [illegible] comercio que les [illegible] no cometen el error [illegible] gir sus exportaciones [illegible] vendrá el tiempo en [illegible] mismas se restrinjan [illegible] las restricciones [illegible] mercados del exterior.

Dr. ROLANDO COSTA ARDUZ
NEUROLOGO TITULADO
Ex-médico residente del Instituto de Neurología Montevideo, Uruguay.
ATIENDE: Enfermedades del Sistema Nervioso Periferico y Cerebrovasculares. Neurosis, tics, epilepsias. Transtornos del [illegible] de Accidentes cerebrovasculares. Interpretación electroencefalográfica. Consultas: de 15 a 18 horas. Consultorio: Illampu 608, esquina Tumusla. Domicilio: Nicolás Acosta 454 Telf. 26961. Casilla: 2445.

SOCIALES

DECORACION A LA CAMARA NACIONAL DE INDUSTRIA

nmemorando las bodas de diamante Cámara Nacional de Industria, hoy en cillería a horas 11 tendrá lugar el ac- condecoración con el Cóndor de Los en el grado oficial, otorgada por la Militar de Gobierno. A este acto han vitados personeros de nuestros circu iciales, administrativas y sociales.

oche en los salones del Club de La con la asistencia del Presidente de la lica se realizó la Sesión de Honor y pción ofrecida por el Directorio de la a Nacional de Industria que celebra iversario de su fundación.

PLOMATICAS

rsonalidades de nuestro mundo diplo- y social concurrieron anoche a la ce- en honor del señor William Wenrich ra, ofrecieron en su residencia de la Abaroa el Embajador de los Estados y la señora de Henderson.

colectividad italiana ofrecerá mañana agasajo en honor y despedida del Em r de Italia en Bolivia Dr. Pio Ricardo i y la señora Rosaria de Januzzi. Esta n se llevará a cabo en el Circulo Ita-

ALMUERZO EN EL CLUB DE LA PAZ

En ocasión de celebrarse la fiesta de Alasita, el Directorio del Club de La Paz ha organizado un Chaire que se efectuará en los comedores de la institución el próximo 24 de Enero. Las tarjetas de ingreso pueden retirarse en la Secretaria del Club.

FEDERACION NACIONAL DE TRABAJADORES SOCIALES

La Asociación Nacional de Trabajadoras Sociales ofrecerá un acto literario hoy a las 19 horas, con motivo de la posesión del nuevo directorio presidido por la señorita Gabriela Touchard. Posteriormente los concurrentes serán agasajados con un cocktail. Integran la nueva directiva las señoritas Nancy Arzabe, Amanda López, Norah de la Borda, las señoras Edith R. de Gosalvez, Lily Gutiérrez de Carranza, Emma Romero de Argandoña y el señor Luis Carrasco.

CENTRO CULTURAL BOLIVIA-BRASIL

El Centro Cultural Bolivia Brasil, ha señalado un calendario artístico para el primer semestre de 1965 entre los que se destacan: Enero, Exposición de grabado de Fay ga Ostrower, Febrero, Grabados de José Asunción Souza, Marzo, Oleos de Luis Zilvetti, Abril, Muestra colectiva de grabados brasileños, Mayo, Oleos de Benjamin Silva; y Junio Esculturas de Mauricio Salgueiro.

En la paz del Señor y confortada con los auxilios de nta Religión Católica y Bendición Papal, ha dejado istir la que en vida fue abnegada y ejemplar madre a Doña

ARMEN ZULETA vda. DE QUEZADA

(Q. E. P. D.)

Manuel Angel, Angel y Raúl Quezada Zuleta, hijos; na Dipps, Blanca Gámez y Elba Vireira de Quezaijas políticas; María Z. v. de Chacón, hermana, los so- nietos y demás familiares, ruegan a sus parientes y nas piadosas, en especial al personal del Ministerio fensa, Dirección General de Sanidad, Prefectura del rtamento, Hospital Obrero, Colegios "Santa Teresa", avi", "La Salle", "Santa Ana" y "Mariscal Braun", a munidad de las Madres Carmelitas Descalzas, Club o Julio", se dignen asistir a la traslación de los reortmales de la extinta al Cementerio General el día oy viernes 15 de los corrientes a horas 16. (cuatro de rde).

El cortejo fúnebre partirá de la Calle Casimiro Corra- Nº 1257. Acto piadoso que comprometerá la gratitud familia doliente.

a Paz, enero de 1965.

El Señor Prefecto de La Paz y el personal de la Pre- ra, tienen el sentimiento de comunicar el sensible miento de la abnegada madre, que en vida fue la ra Doña Carmen Zuleta viuda de Quezada, madre del Secretario General de la Prefectura del Departamen- r. Angel Quezada Zuleta y se permiten invitar a la ación de los restos de la extinta al Cementerio Gene- l día de hoy viernes 15 a las 16 horas —4 de la tar- El cortejo fúnebre partirá de la calle Casimiro Co- s Nº 1237, casi llegando al Parque Uyuni.

En la paz del Señor y confortada con los auxilios de a Religión, ha dejado de existir la que en vida eñora:

ARMEN ZULETA vda. DE QUEZADA

(Q. D. D. G.)

Sus hijos: Manuel Angel, Angel y Raúl Quezada Zu- sus hijas políticas: Josefina Dipps de Quezada, Blan mez de Quezada y Elba Vireira de Quezada; su her a: María Zuleta vda. de Chacón, sus sobrinos, nietos más deudos, ruegan especialmente a los miembros Ministerio de Defensa, Dirección de Sanidad Militar, ctura del Departamento, Hospital Obrero, Comunidad s Carmelitas Descalzas, a sus parientes, amistades y nas piadosas, se dignen asistir a la traslación de los s mortales de la extinta al Cementerio General el día oy viernes 15 a las 16 horas (4 de la tarde). El corte- nebre partirá de la calle Casimiro Corrales Nº 1237 ca- gando al Parque Uyuni.

Favor que comprometerá la gratitud de la familia do e.

El duelo se despide por tarjeta.

La familia de la que en vida fue señorita

RUTH SELEME Z.

(Q. D. D. G.)

invita a sus parientes y amigos a la misa que en sufragio del alma de la extinta y recordando su aniversario natal se realizará en la Iglesia de María Auxiliadora el día sábado 16, a horas 11.

Aplauso para vestidos de noche

Una buena idea la tuvo la industria de modas de Berlín Occidental cuando con motivo de la reciente presentación de sus nuevas creaciones invitara a sus visitantes alemanes y extranjeros a una función de gala en el "Theater des Westens" donde se representa actualmente con extraordinario éxito la opereta de Franz Lehá "La Viuda Alegre". En el último acto de la pieza, las firmas berlinesas de la "Haute Couture" incorporaron un desfile de modelos con los vestidos de noche más hermosos de la temporada. Jamás pasaron por las tablas de este célebre teatro de Berlín comparsas tan elegantes. El aplauso del público fue casi interminable. El "Cric de Berlín" cosechó un nuevo triufo.

OTRAS NOTAS DE SOCIEDAD

REUNIONES

Jóvenes parejas de nuestra sociedad se aprestan a celebrar una fiesta mañana en casa del señor Gastón Mujía y la señora Beatriz Haus de Mujía para despedir de su vida de soltera a la señorita Beatriz Muñoz Taborga.

Con motivo de su próximo viaje a Alemania, los señores Jaime Aráoz y Santiago Monasterio C. serán agasajados con un cocktail por sus amigos en casa de la señorita Jenny Jestri.

La señora Zalles de Sáenz reunirá en un té a sus relaciones, celebrando su aniversario natal.

Los esposos señor José Jiménez y su esposa señora María Luisa Soria de Jiménez reunieron en un cocktail a las personas que estuvieron a felicitar a la Sra. de Jiménez por su cumpleaños.

CUMPLEAÑOS

Recordó su aniversario natal, la señorita Eliana Jordán Monasterios, que fue congratulada por sus amigas.

MATRIMONIOS

Mañana en la ciudad de Cochabamba se celebrará el matrimonio de la señorita Mery de la Zerda Cuenca - Quirós con el señor Fernando Bustamante. Impondrá las bendiciones el Presbítero señor Juan Quirós.

En nuestros círculos sociales circula el siguiente parte matrimonial: Jorge Ibarnegaray, Florentino Mejía Gandarillas y Elena Brown de Mejía participan el enlace matrimonial de sus hijos Ana María Ibarnegaray Urquidi y Gastón Mejía Brown que se bendecirá en la parroquia de San Miguel de la ciudad de Sucre el 23 de enero a horas 18.

En la ciudad de Cochabamba en días pasados se llevó a cabo el matrimonio de la señorita María Justina García Céspedes con el señor Hugo J. Balderrama V.

NACIMIENTOS

En la Clínica Alemana ha nacido el segundo hijo de los esposos señor Alberto López Muñoz y señora Beatriz Eguía de López.

Noticias de Madrid, dan cuenta del nacimiento de un niño, en el hogar de los esposos Dr. Matero Navaro Q. y la señora María Teresa Rosseti R. de Navarro.

TARDE DE LECTURA

El Grupo Cultural "Clarible" se reunió en una tarde de lectura en casa de la señora Hortensia Daleno de Ayala.

ENFERMOS

Mejorada la señora Gaby B. de Imaña Bedregal.

Guarda cama la señora Norma de Caoila.

Igualmente la señora Beatriz de López.

Delicada de salud la señorita Ana María Artieda M.

A raíz de un accidente recibe atención médica el niño Alvaro Ibañez Dupleich.

VIAJEROS

A La Plata viajó el señor Federico López Ugarte a continuar estudios.

A Israel el Mayor Aldo Justiniano Riveros.

A Cochabamba la señora Bertha Brito de Bernal.

A la misma ciudad la señorita María Luisa Quirós.

Con igual destino la señorita Mary Limpias.

De Tarija el Dr. Manuel Mogro y esposa señora Carmen de Mogro.

De Bermejo el señor Duverty Aráoz.

A Cochabamba el señor Hernán Canelas.

MISA

En el templo de los Carmelitas será oficiada mañana a horas 10 a.m. una misa en memoria de la Sra. Emma Elsa Gamarra Zembrana, recordando los tres años de su sentido fallecimiento.

MURALLAS DE AVILA

Por RAUL ANDRADE
(Especial para PRESENCIA)

En la mañana gris, el paisaje sólido y frío tiene un color de estaño. Aire, piedras y arena interrumpidos por troncos solitarios bajo las nubes grávidas, forman un conjunto metálico y como fundido a fuego lento. Viajando rumbo al sur, Arévalo se desprende del horizonte como una roca feudal, apretada y dura antesala de Avila. Los peñascos rompen la unidad de la llanura en hendeduras encolerizadas. El viento cortante y terco como una lámina de acero divide y esparce la soledad. Al final, compactas y bravías emergen las murallas de Avila. La torre de la catedral se eleva como la torre de un navío de guerra anclado en el corazón de la estepa. Arboles muertos, piedras caídas en abandono milenario se agrupan en el panorama plomizo, animado de tarde en tarde por cabreros nómadas y borricos trahumantes.

Avila está asentada, señorial y solemne, circundada por cinturón de piedra. Su espacio cuadrilátero, simétrico y escarpado, en la soledad de la estepa. La ciudad se eleva escalonadamente hundiendo sus garras posteriores en un sistema de colinas. Contemplada desde fuera posee el duro perfil de una viñeta gótica, sin iluminar, grabada sobre acero. Casi carece de color de tan empalidecida y ausente en el tiempo. El marco de piedra encierra, como en daguerrotipo de familia, a hombres y mujeres enjutos, de piel reseca y arquitectura de músculos desnudos. Los rostros son igualmente apergaminados y enfecos, de rasgos afilados y entecos. Por mucho que la ciudad y sus gentes parezcan los restojos de otras edades, todo en Avila tiene un sello diferenciado y concreto. El sueño navega alguna vez sobre la cruz de las cigüeñas que animan por temporadas en sus torres y emigran sobre el gris lomo del viento.

Altos y escuetos, los abulenses van vestidos de sombra, semejantes a ringleras de álamos, igual de ensimismados y enjutos. Viejos portones góticos dan acceso a la antigua ciudadela fortificada. Las calles se internan y desaparecen por encrucijadas tortuosas. Las arquerías se suceden en complicada arquitectura para desembocar en plazoletas habitadas por algún arbolillo cartujo. Un pastor cubierto de pieles de cordero sopla, en la tarde, en la zampoña mientras las cabras triscan difícilmente musgo y jaramagos crecidos con pereza entre la pedrisca. Los portones conducen a la ancha vía de la llanura, ondulada en la lejanía por crestas apenas perceptibles.

Con la luz decadente de la tarde que avanza, el paisaje adquiere un perfil de metal bruñido, como elaborado al buril. Nada quoda impreciso en el violento clarosuro: la sombra negra resalta en el fulgor de estado. El parador es pobre y húmedo, decorado por cocrombres tendidas como caminantes cansados. Borricos arrendados a las puertas baten el aire con la cola espantando a las moscas. Por el camino próximo viene un rebaño de cabras coronado por el retintín de los cencerros. El viento llega desde la llanura como un toro de cuernos fríos y envisto a las murallas y las ojivas.

Una luz de mercurio, apaciguada y mortecina, va ganando el espacio. La línea del horizonte se funde en la perspectiva. Avila, templada y dura, de metálica se trueca en berroqueña masa de sombra. Una mujer de noble porte, de facciones veladas por la mantila se disuelve en la penumbra de un soportal, un rosario de concha entre las manos destacándose sobre el corpiño negro. Avila está asentada sobre tres elementos disímiles: piedra, sombra y metal fundidos en una sola argamasa plomiza en el crisol del crepúsculo. — (ALA).

CONTINUA SIN SOLUCION HUELGA DE ESTIBADORES EN LOS ESTADOS UNIDOS

NUEVA YORK, 13 (AP) — Los líderes de los estibadores iniciaron hoy una campaña para convencer a los rebeldes miembros de su organización que acepten el contrato repudiado, lo cual podría poner fin a la huelga de 60.000 trabajadores de los muelles en puertos del Atlántico y del Golfo.

"Probablemente será hasta mañana por la tarde cuando se puedan apreciar los efectos de esta campaña," dijo un vocero del sindicato. Está fijada una nueva votación sobre el contrato, pero no se ha señalado fecha, pendiente de terminar la campaña de convencimiento.

Se enviaron cartas a 24.000 estibadores de Nueva York, cuyo rechazo del contrato propuesto al viernes pasado condujo a la huelga declarada el domingo a media noche. La huelga ha dejado ociosos a 200 barcos y cuesta aproximadamente 20 millones de dólares diarios.

"Queremos hacer ver a cada miembro lo que la proposición significa para él," dicen las cartas.

Se completó designación de Vocales de Cortes

El Dr. Hugo Córdova, Subsecretario de Justicia del Ministerio de Gobierno, informó a la prensa, haberse completado en el país la designación de vocales de las Cortes del Distrito.

El Dr. Córdova informó que en Cochabamba fue designado vocal de la Corte el Dr. Domingo L. Pérez, por renuncia del Dr. José L. Marquez. En Santa Cruz, fue nombrado vocal de la Corte el Dr Luis Saucedo Aponte en remplazo del Dr. Leonor Rivera. En Cobija, fue designado el Dr. Dagoberto Antelo por renuncia de Luis Campos Brito.

Así mismo se anunció que el Dr. Luis Olmos Vera, asumió las funciones de Fiscal 2do. de Gobierno. Y Fiscal de Minas y Aguamas fue designado el Dr. Eu

HOY COMIENZAN INSCRIPCIONES ESCOLARES

Se comunica a los señores Padres de Familia que desde hoy comienzan las inscripciones escolares, debiendo con tiempo, preocuparse en la dotación de las Mochilas y Carpetas de Cuero. Si están en mal estado llevarlas al Departamento de Reparaciones de FREU DENTHAL, o separar su modelo entre el surtido de nuevos modelos que se preparará para el presente año escolar.

Asimismo, podrán escoger elegantes y durables ESTUCHES PARA LAPICES en diferentes materiales.

Escuche el INFORMATIVO ESCOLAR por RADIO FIDES desde horas 20.30, gentileza de Freudenthal & CIA. LTDA.

Certamen del arte culinaria en la Alemania Occidental

Francfort del Meno. (Por Sybil Scheer — Impresiones de Alemania). — Los "Sibaritas" de Francfort tuvieron últimamente sólo un tema de conversación y cocineros aficionados, así como dueñas de casa acudieron durante todo el día a los portales del área de exposiciones de Francfort. De los pabellones salió el olor a sabrosos asados. Camareros y confiteros estaban abrumados de trabajo y en el "Restaurante de las Naciones" se habían establecido auténticos regimientos de cocineros y pasteleros.

Por décima primera vez se encontraron en Francfort los cocineros más célebres de Europa y de ultramar en verdaderos "Juegos Olímpicos del Arte Culinaria". Y como en Tokio, también en estos campeonatos en Francfort se luchó por la conquista de las medallas de oro, de plata y de bronce. Pero no entraron en acción las cintas métricas y los cronómetros, sino los paladares de los sibaritas. Felizmente, dentro del arte culinaria había varias "disciplinas", de manera que se confirieron numerosas medallas. Las medallas de oro, con las cuales se distinguieron nuevas recetas y platos exquisitos, fueron entregadas no sólo a los equipos de cocineros de las catorce naciones representadas, sino también a concurrentes desconocidos. "Dueñas de casa cocinan para Cocineros Profesionales" fue el nombre dado a la competencia que ofreció a las amas de casa la oportunidad de presentar a los grandes maestros del arte culinaria sus platos. Después de una ardiente lucha de ocho horas de duración salió vencedora una señora de Colonia, de 34 años que creó el "Filete con Escote". "Su filete de ternera, emparado de un solo lado, hubiera entusiasmado hasta al gran clásico del arte culinaria moderna, Brillat-Savarin", aseguró uno de los jueces, un perito austríaco.

La Exposición del Arte Culinaria de Francfort fue una gran manifestación de la actualidad de las teorías del célebre gastrónomo francés, Brillat Savarin. Su lema "El descubrimiento de un nuevo plato da mayor felicidad que el descubrimiento de una nueva estrella" correspondió enteramente a la opinión de muchos visitantes de la Exposición. Quien tenía tiempo y voluntad podía probar durante una semana entera centenares de platos poco conocidos de todo el mundo. Todos los días se realizó una "Exposición de Fiambres" en la cual se presentaron, en total, más de 3.000 especialidades de viandas frías. Los equipos de cocineros de catorce naciones entraron en competencia, cada día, con cincuenta especialidades cocidas, empartilladas o soasadas. La "Asociación Alemana para la Alimentación" presentó una serie de cubiertos especiales, de fácil digestión, para automovilistas. Los confiteros ofrecieron toneladas de golosinas. Las casas editoras del ramo expusieron libros de cocina con especialidades de todas partes del mundo. Y las fábricas de conservas ofrecieron en sus stands todo cuanto se pueda imaginar y comer, del rabo de canguru hasta la langosta en miel.

Durante esta verdadera orgía del arte culinaria se realizó una exposición de la industria hotelera, en la cual se facilitan informaciones sobre las más recientes creaciones técnicas en este dominio. Quinientos expositores de países europeos e ultramarinos se esforzaron por transmitir una idea de las postibilidades de racionalizar los servicios en este ramo.

ACLARACION

Se aclara que el anuncio registrado en este diario en su edición de ayer: AVISO A JUAN LUZIO, no afecta a la persona del señor Juan Lucio Grandchant, quien tiene actividades cinematográficas.

LA GERENCIA DE NUTRIX LTDA.,
INTERVENTORA DE SONCHELI LTDA.

A LOS DEUDORES DE "PRESENCIA"

A las empresas publicitarias, firmas comerciales, entidades y personas particulares que adeudan a "PRESENCIA" por concepto de AVISOS y recepción de SUSCRIPCIONES, se les ruega pasar por nuestras oficinas a arreglar sus cuentas pendientes. Caso contrario nos veremos obligados a publicar sus nombres en forma permanente.

La Paz, 5 de enero de 1965.

LA ADMINISTRACION

H. MUNICIPALIDAD DE LA PAZ

Instituto Municipal de Higiene

Se comunica a los propietarios de establecimientos de fabricación y elaboración de alimentos y bebidas en general como ser: hornos de panificación, tostadoras de café, pasankallas, fábricas de bebidas gaseosas, alcohólicas, fideos, dulces, chocolates, elaboración de helados, chicha, condimentos y similares; así como establecimientos de atención al público como baños de ducha, tintorerías, lavanderías y expendio de chicha; que en cumplimiento a disposiciones municipales vigentes tienen la obligación de recabar la respectiva autorización de "FUNCIONAMIENTO HIGIENICO" del Instituto Municipal de Higiene por la gestión 1965. HASTA EL 31 DE MARZO DEL PRESENTE AÑO (calle Bueno Nº 182).

En consecuencia, se advierte que los infractores a la presente disposición, se harán pasibles a las sanciones establecidas por Ley.

La Paz, enero de 1965.

P. O. del señor Alcalde Municipal

Dr. José V. López Córdova
OFICIAL MAYOR

Ing. Químico Gonzalo Casanova O.
Director del Insituto Municipal de Higiene

CORPORACION BOLIVIANA DE FOMENTO
Banco Interamericano de Desarrollo

LICITACION Nº 14 del Programa de Vivienda para Importación de Materiales de Construcción.

Se convoca a propuestas a las firmas importadoras nacionales y extranjeras registradas en la Cámara Nacional de Comercio para la provisión de materiales de construcción y artefactos sanitarios que no se producen en el país y provengan de los países miembros del BID los mismos que serán empleados en el Programa de Vivienda de interés social, financiado con recursos nacionales y del Banco Interamericano de Desarrollo, dentro de los planes de Alianza para el Progreso.

Dichos materiales y cantidades aproximados son los siguientes:

2.000 rollos malla de alambre 3/4" 1 x 50 yardas.
42.000 kilos alambre negro para construcción, Nº 16.
30 000 ml. cañería acero galvanizado de 1/2" y accesorios.
1.600 piezas inodoros.
220.000ml. cable eléctrico Nº 10 al Nº 16.
100.000 pies 2 vidrios sencillos.
2.900 piezas chapas para puerta.
1.700 piezas lavaplatos.
300 piezas lavamanos, y otros.

Los pliegos de especificaciones e informaciones completamentarias, podrán obtenerse en las oficinas del Programa de Vivienda de la C.B.F., Avenida Camacho, Edificio "La Urbana" 4º Piso, La Paz - Bolivia, previo pago de $b. 20.—, a partir del lía lunes 18 de enero de 1965.

Las propuestas deberán ser presentadas en las Oficinas del Programa de Vivienda de C.B.F. hasta horas 18 del día 18 de febrero de 1965, de acuerdo con los requisitos legales que

La Paz, 12 de enero de 1965.

PARA TODO EL PAIS SE TRANSMITE LA NOVELA
CREMA DENTAL COLGATE
COLGATE
Distribuidores:
SIDEC OVERSEAS
NUEVA AMERICA DIARIAMENTE 8.30-14-17-21

PRESENCIA
Deportes
La Paz (Bolivia), Viernes 15 de Enero de 1965

ESCUCHE CADA DIA LA NOVELA "COLGA
CREMA DENTAL COLGATE
Distribuid
SIDEC OVER
RADIO NUEVA AMERICA - Hrs. 8.30-14-

EL 30 SE INICIARA TORNEO DE NATACION

La Federación Boliviana de Natación, cuyo Presidente y Director Técnico se constituyeron en Cochabamba para coordinar labores y ultimar los detalles para la realización del VIII Campeonato Nacional de Natación, Saltos Ornamentales y Water Polo, en reuniones con los directivos de la Asociación auspiciadora, lograron culminar su labor en forma satisfactoria, habiendo acordado, en mérito a razones valederas y la confirmación oficial de la concurrencia a dicho evento de las asociaciones de Sucre, La Paz, Santa Cruz, Tarija, Cercoro y Llallagua q' tanto el Congreso como el torneo magno se efectúen a partir del sábado 30 del presente mes hasta el 5 de febrero próximo, debiendo inaugurarse el Congreso la noche del viernes 29. La Asociación de Oruro, aún se espera su resolución definitiva, siendo de esperar que su pronunciamiento sea favorable.

El evento se realizará en la piscina del Estadio "Félix Capriles", en cuya habilitación se ha invertido la suma de 200.000.000 de bolivianos. Las distintas delegaciones participantes presentarán a sus reinas para la elección de la Reina de la Natación Boliviana de 1965.

De acuerdo a la convocatoria, el campeonato nacional de Cochabamba comprenderá a nadadores de ambos sexos en las categorías mayores, juveniles e infantiles de las series "A" y "B". Por la forma en que en Catavi surgieron promisorios valores nuevos, se tiene fundadas esperanzas en que este año se volverán a superar los records nacionales, pues se aprovechará de esta oportunidad para preseleccionar a los nadadores que puedan integrar la delegación boliviana a los próximos Juegos Deportivos Bolivarianos a efectuarse a fines de 1965, en Quito y Guayaquil.

STRONGEST INSCRIBIO AYER A 24 JUGADORES

COBO RECIBIO OFERTA DEL CLUB 11 CALDAS

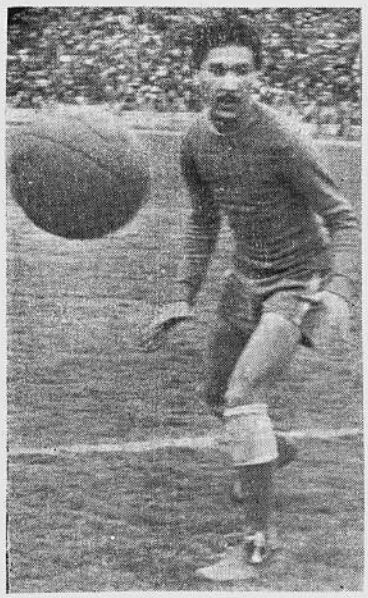

¿A COLOMBIA?.— Griseldo Cobo, el arquero que inscribió Strongest para el torneo de campeones, recibió oferta del Once Caldas de Colombia, donde actúa Camacho. Always lo daría a préstamo.

The Strongest designó ayer a los 24 jugadores que actuarán en el torneo sudamericano de campeones. A las 15 horas entregó la nómina a la Asociación de Fútbol de La Paz, que comunicará la nómina hoy a la Federación Boliviana para su inscripción en la Confederación Sudamericana.

Fueron ratificados los refuerzos de Cobo, Cainzo, Muzio, Fortunato Soria y Reyes, pero además se agregaron los nombres de Fernando Gutierrez medio volante de Maestranza, y Tony Aguirre puntero izquierdo de Municipal, eliminándose a Hipólito Montenegro de Universitario. La nómina completa, que podría ser ampliada, luego hasta 30 personas, es la siguiente:

Oscar Soliz, Griseldo Cobo, José Dueñas, Roberto Cainzo, Carlos Di Lorenzo, Willy Pacheco, Willy Gutierrez, Ricardo Muzio; José Diaz, Luis Ballesteros, Max Ramirez, Jorge Reyes, Fernando Gutierrez, Fortunato Soria, Roberto Petri, Rolando Vargas, Jorge Morales, Roberto Bonnano, Walter Texeira, Vicente Monero, Hugo Marin, Hugo Toro, Ramiro Arteaga y Antonio Aguirre.

Walter estará de regreso el jueves 21 y la delegación partirá a Quito el 27.

El arquero de Always Ready ha recibido propuesta para incorporarse al Once Caldas de Colombia, Club en el que milita Wilfredo Camacho. La proposición señala que Cobo sería dado a préstamo por un año, pero el Club Always Ready recién conocerá oficialmente la petición. Se dijo, en círculo directivos de los "albirrojos", que en principio no existiría obstáculo para dar a Cobo al Caldas, a préstamo. Por otra parte se afirmó, que Cobo no viajaría con Strongest a los compromisos del torneo de campeones, pero esta afirmación se ratificará o desvirtuará recién hoy.

GOL DECISIVO.— Este es el gol de Rolando Vargas a los 8 minutos del segundo tiempo, decisivo para Strongest. La pelota levanta la red y Alvarez está vencido por el fuerte disparo.

Prosigue mañana el campeonato 'Abierto'

QUE AUSPICIA LA ASOCIACION DE NATACION

ACTUARAN EL SABADO.— Grupo de nadadoras juveniles que participarán el sábado en la nueva jornada del torneo náutico que auspicia la Asociación.

Mañana, en la piscina del Estadio Hernando Siles, proseguirá la disputa del torneo "Abierto" de Natación que cuenta con los auspicios de la Asociación Departamental de este deporte. La prueba se iniciará a las 18.30 y se cumplirán numerosas pruebas de acuerdo al siguiente programa:

Infantiles: 25 mts. estilo libre.— 50 mts. estilo libre.— 25 mts. estilo pecho.— 25 mts. estilo espalda. Damas toda competición: 100 mts. estilo espalda.— 100 mts. estilo pecho.— 100 mts. estilo libre.— Juveniles: 100 mts. estilo libre.— 200 mts. estilo libre.— 100 mts. estilo pecho.— 100 mts. estilo espalda. Saltos Ornamentales todo competidor: Dos saltos obligatorios.— Dos saltos libre.— Partido de Water Polo: Seleccionado A y B.

GIRA POR EL PERU

El Sr. Walter Zelles, Presidente de la Asociación de Natación de La Paz nos informó que un equipo de Water Polo cumplirá una gira por distintos lugares del norte de Chile y sur de Perú. El conjunto que viajará en la indicada tournee entrena intensamente y el viaje tiene el propósito de poder medir la capacidad del equipo local.

Elogian match de Botafogo y Universitario

LIMA, 14 (AP).— La prensa deportiva ensalza hoy la labor cumplida anoche por el Botafogo de Río de Janeiro y el campeón profesional de fútbol peruano, Universitario de Deportes, que empataron sin tantos en un encuentro que produjo una recaudación bruta de más de un millón dos cientos mil soles.

"La Prensa" dice que "el marcador en blanco se debió al juego defensivo que emplearon ambos equipos replegándose en sus últimas posiciones para lanzar ataques de contragolpe que casi siempre fueron neutralizados por ambas defensas".

Agrega que el cuadro carioca "no jugó anoche con la calidad y prestancia de oportunidades anteriores. Al parecer, el equipo está en una etapa de transición provocada por la inclusión de varios elementos jóvenes y todavía precisa de un poco más de tiempo para llegar a ser una fuerza de conjunto".

"El Comercio" expresa que Universitario y Botafogo "ofrecieron un espectáculo de alta técnica futbolística y el equipo local, jugando con inteligencia y respetando a su calificado rival, dio a la vez una demostración de gran capacidad y estuvo más cerca del gol ejerciendo amplio dominio de cancha y control de la pelota en la mayor parte del encuentro".

Luego de elogiar la actuación del arquero Manga, dice que Botafogo "tuvo que apelar a los extraordinarios recursos y larga experiencia de sus jugadores para atemperar la superioridad de juego que desarrolló el campeón peruano que por duodécima presentación logró mantenerse invicto".

"Expreso" comenta que Universitario "dio un gran partido noche pero lastimosamente el empate a cero goles le negó un triunfo sobre Botafogo que, a todas luces, mereció".

"La Crónica" comenta que "los equipos no defraudaron. Ambos jugaron un fútbol de calidad, de buena técnica, y en el que las acciones de conjunto fueron el resultado de la excelente disposición de los hombres y de sus jugadas de gran calidad".

"Correo" subraya que "la calidad, la emoción y la alta escuela futbolística fueron representados anoche por dos cuadros de indiscutible capacidad futbolística".

AGUIRRE.— El puntero zurdo de Municipal fue inscrito por Strongest en remplazo de Montenegro de la "U".

UNA ACLARACION SOBRE LA ASAMBLEA QUE REALIZO EL LUNES EL CLUB BOLIVAR

Damos paso a una aclaración respecto a expresiones que habrían sido vertidas el lunes pasado por el Padre Vera en la asamblea del Club Bolivar:

La Paz, 14 de enero de 1965.
Señores PRESENCIA. — Presente.

Es muy grato dirigirnos a Uds. muy atte. y al mismo tiempo insinuarles, se sirvan incertar en su prestigioso matutino, la presente misiva ya que creemos necesario aclarar ante la opinión pública el falso comentario vertido sobre las palabras del Rdo. P. Luis Vera, con motivo de la última Asamblea General del Club "Bolivar".

En honor a la verdad, caballerosidad, pundonor deportivo y siendo nosotros testigos acerca de las palabras del P. Vera testificamos que el dijo: "volveremos y venceremos" pero jamás expresó "nos vengaremos", dada la sencilla razón que su misión de sacerdote, es el de perdonar a todo humano, jamás pueden salir de sus labios palabras de venganza y odio.

Además el P. Vera, como hombre de paz, siempre ha neulcado el respeto humano y perdón para todos los que humanamente cometemos errores. Esta falsa afirmación, nos hace juzgar que los señores que así tildaron, tanto por la prensa y la radio, sólo buscan el afán de publicidad a costa de cualquier mentira.

Agradeciéndoles su colaboración nos suscribimos muy cordialmente como sus Attos. y S.S. — Jorge Belmonte C. — Guillermo Uberhuaga.

CHACARITA JUGARA CONTRA SAPRISSA

SAN JOSE, Costa Rica, 14. (AP.) El Chacarita Juniors, de la Argentina, jugará contra el Saprissa el día 20.

El segundo partido es opcional y posiblemente sea el 22 contra el Orión.

TORNEO "CLAUSURA" DE PELOTA A PALETA SE JUEGA EL DGO.

Una nueva jornada del Torneo Oficial "Clausura 1964 de Pelota a Paleta" se cumplirá el domingo en los frontones de Miraflores, de acuerdo al siguiente rol de partidos:

Frontón N° 1.— Delegado de mesa Sr. Hernán Murillo.

Hs. 8.00 a.m. 3ª. Div. Serie Final Miraflores vs. J. Maldonado. Hs. 8.30 a.m. 3z Div. Serie Final Santa Bárbara vs. Delta. Hs. 9.00 a.m. 2ª Div. Serie Final Miraflores vs. Always Ready. Hs. 9.30 a.m. 2ª. Div. Serie Final Santa Bárbara vs. San Calixto. Hs. 10.00 a.m. 1ª Div. 1ª Rueda Hogamis vs. Delta. Hs. 10.30 a.m. 1ª Div. 1ª. Rueda Y.M.B. vs. Always Ready.

1er. Arbitro Sr. Jan Mi. Sáinz. 2do. Arbitro Sr. Victor Sánchez M. Delegado General Sr. Germán Maceda Y.

PUGIL DE 17 AÑOS MURIO LUEGO DE SER DERRIBADO

YOUNGSTOWN, Ohio, 14 (AP).— Un boxeador novicio de 17 años cuyo corazón se detuvo brevemente después de ser derribado en un combate el martes por la noche, falleció hoy.

El pugilista, Jerry Como Jr., nunca recobró el conocimiento después de un gancho izquierdo a la sien que lo envió a la lona.

Los médicos dijeron que su corazón latía muy levemente cuando fue sacado del cuadrilátero, pero que se detuvo después. Los médicos le hicieron una incisión en la garganta para permitirle respirar más fácilmente, y también se usó una máquina para mantener la acción cardíaca, pero falleció esta mañana.

Elecciones en el Club Ferro

De conformidad a última resolución de Directorio, se convoca a elecciones generales para renovación del cuerpo directivo del club deportivo "Ferroviario" (período 1965-1966), bajo las siguientes bases:

1.— Las elecciones se llevarán a efecto el día sábado 16 de los corrientes de acuerdo al siguiente horario:

a) Oficinas Administración y Estación Central del F.C. horas 10. a.m. a 12. a.m.

b) Sede social de Pura - Pura horas 14 a 17 p.m.

c) Escrutinio General a partir de las 17 p.m.

2.— Podrán ser candidatos todos los socios que pagan sus cuotas mensuales.

3.— Serán elegidos: 1 presidente; 1 vicepresidente y 16 vocales por simple mayoría de votos.

4.— La posesión del directorio elegido se efectuará el día 21 de enero en acto especial.

31 DE OCTUBRE.— Plantel de 31 de Octubre que terminó en el tercer puesto del campeonato de Primera "A". Fue su mejor año desde que milita en la división superior del fútbol paceño.

Se definie 6 zonas p el torneo de basket

Síntesis de lo la reunión del Co rior de la Federaci de Basketball.

INFORME.—

Se dió lectura al forme presentado dencia de la Com con relación a la biera hecho a la nera de Colquiri. nocer detalles inte bre la organización tá efectuando para hermanos deporti rior del país con próximo campeona de basket ball.

REUNION DE LA A DEPORTIVA DE CO

A la llegada del la Federación a Co dujo la reunión habiéndo asistido los delegados de directorio en plen cordialidad y el am prensivo primó para de importantes con con relación al Cam cional de Basketball se en ese distrito endiéndose que vestirá de gala con ta de nueve Dele o más selecto del fiesta de confrater diva y así después e prolongado es odos los delegados so de la palabra el gran anhelo de quiri como sede de encia nacional el basketball y co ación de todos los s de interior y e hará realidad pu deseen todos los de ese distrito, se nos problemas s er: económico y ivo, la Asociación on escasos recurso la la posibilidad neral de todos los es con el aporte de y con esa ayuda se realizaría la nacional, luego administrativo, tenc ración de los clubes que se harán cargo legaciones en lo q al alojamiento y po te se habló del asp de la competencia no se encontró obs to que desde el se deración existirá ción.

CONVOCATORIA A ELIMINATORIAS.—

En sus tres esta aprobó la convocato neo de eliminacione ma que estaría de do acuerdo a las mo Congreso, de la sig nera:

Zona "A" Cobija (sede Cobija); Zona Cruz, Cochabamba (sede Santa Cruz); Tarija y Villazón (se Zona "D" Uyuni, Tupiza (sede Uyuni Potosí, Sucre y Uyu Potosí); Zona "F" Oruro y Llallagua (se

Su realización de torias tendrá lugar de febrero hasta el zo y la rueda de gl rá realizada en Cob el 11 al 18 de abril — Las eliminatorias como organizadoras nadoras las Asocia des, o sea que se un solo distrito o puntos y en una si si hubiera empate co average" se definirá cación, los gastos solamente será por la Asociación sede

Ha sido adoptada resolución, en el conceder un plazo hasta el 9 de febre año, para que las As regularicen todo po ciones, en el entend en algunos distritos nadores sin haber el requisito del trám y con el fin de no a último momento la del jugador en las ras, se ha concedi antes indicado.

ALEMANIA JUG CONTRA FLAME

RIO DE JANEIRO Alemania oriental y Río jugarán el domi tadio de Maracaná, pe izamiento de banderi chará el himno de Ale tal.

La selección alemana sin visas, y el ministro Ciones Exteriores Vasc Cunha y el ministro Milton Faria