Loción RESTAURADORA Vitabel
Y discreta-eficaz-progresiva
VUELVE EL CABELLO A SU COLOR NATURAL

PRESENCIA

AÑO XIII — Nº 2.341 — LA PAZ, (BOLIVIA) MIERCOLES 6 DE ENERO DE 1965 — EDICIONDE 8 PAGINAS — $b. 0.50

SALUD Y ALEGRIA PARA LOS NIÑOS
RIN CHIQUITO
FABRICADO ESPECIALMENTE PARA LOS NIÑOS
SABOR AGRADABLE
CURA LOS DOLORES DE MUELAS Y OIDOS, GRIPE Y MALESTARES • INOFENSIVO •

El Presidente de la Junta Militar en su despa cho, dialogó ayer con los dos miembros de la comisión policial. Al término de la reunión los visit antes manifestaron su complacencia por la visita al Gral. Barrientos, y aceptaron gustosos la reest ucturación de la Policía Boliviana.

Barrientos afirma:

"Es necesario que el militar penetre a las estructuras político - sociales"

"No solamente debemos aprender a manejar las armas, porque la Patria puede exigirnos otras responsabilidades. Eso nos impone una responsabilidad que abarca ámbitos insospechados. Abarca todas las estructuras sociales. Es necesario que el militar penetre a esas estructuras en los sectores sociales, políticos y económicos", dijo el Presidente de la Junta Militar de Gobierno, en discurso pronunciado durante la brevetación de diez nuevos pilotos de la Fuerza Aérea Boliviana.

El acto se cumplió en la Base Aérea de El Alto, en la mañana de ayer. En la oportunidad, recibieron sus brevets y anillos los egresados de la Promoción "Gral. René Barrientos Ortuño". La nómina de los egresados es la siguiente: Tnte. Osman Melgar y Raúl Villarroel. Subites. Eraclio Melgar, Freddy Gutiérrez, Luis Paredes, Erwka Gremiager, Ernes to Mendoza, Alejandro Campero, Franz Moscoso y David Velásquez.

DISCURSO DE BARRIENTOS

El Presidente de la Junta y comandante de la FAB, habló durante 50 minutos. En su discurso destacó la importancia de las Fuerzas Armadas en la vida nacional y la parte que le toca, en el papel, a la aviación boliviana.

"La institución armada —dijo en su discurso— es una profesión a través de la cual se trata de aportar el mejor esfuerzo de sus componentes al bien nacional. Cuando después de sobrevivir, de alcanzar la convenencia plena, se llega al liderazgo, las Fuerzas Armadas de la Nación, constituyéndas con el deber y el sacrificio, con las grandes tareas de la Nación, poco a poco se van desligando de su propio yo, de su propia seguridad, y se ponen a la altura de las grandes necesidades nacionales".

PRINCIPALES RESPONSABLES

En otro acápite de su discurso, el Presidente destacó que cada militar "es el principal responsable en las grandes dificultades de la revolución. Es el arquitecto —puntualizó— que constantemente tiene que estar consolidando las bases de la nacionalidad". Señaló también que la "institución armada es el último baluarte que no puede ser rebosado por ningún desborde ni euforia, constituye el supremo esfuerzo de una Nación para conseguir su supervivencia, su progreso y grandeza y sus hom

(Pasa a la Pág. 5)

DIECISIETE PRESOS POLITICOS CONFINADOS HOY A APOLO

Partirán en las primeras horas

A las dos de la madrugada, la prensa se informó en las dependencias del Ministerio de Gobierno, que diecisiete presos políticos serán trasladados a las seis y cincuenta de hoy a la localidad de Apolo, donde se les fijó su residencia.

CONTRAORDEN

En principio, la Junta Militar había dispuesto el exilio de los 17 presos políticos con destino a la República del Ecuador, pero después de efectuarse un análisis de la situación, se resolvió mantener a los presos políticos dentro del país para que en cualquier momento puedan ser trasladados a La Paz y prestar sus declaraciones indagatorias ante los estrados judiciales.

Otro temperamento que primó en la Junta Militar fue el de rechazar los pedidos de numerosos dirigentes políticos, de oficiales de la ex-Policía Boliviana, dirigentes sindicales etc., para mantenerlos en el país a los presos políticos que, según el Ministerio de Gobierno, estuvieron comprometidos en los trajines subversivos últimamente debelados.

Se ha hecho saber a la prensa que, en virtud de que varios de los políticos detenidos están acusados de delitos comunes, no podrán por ningún motivo abandonar el país y permanecerán a disposición de la justicia ordinaria para su juzgamiento.

GOZARAN DE LIBERTAD

Asimismo se anunció que la residencia que se les ha fijado a los presos políticos, no significará que ellos se encuentren detenidos o concentrados y que, por el contrario, gozarán de plena libertad de acción en esa localidad para que puedan dedicarse a cualquier actividad.

Es en ese sentido que se ha instruido al Cap. Alfredo Barba López, máxima autoridad de Apolo, para que se rija estrictamente a las instrucciones impartidas al respecto. En Apolo existe un escuadrón del Ejército que tendrá a su cargo la vigilancia de los 17 detenidos políticos.

LA NOMINA DE LOS PRESOS

La nómina proporcionada a la prensa por el Ministerio de Gobierno, sobre los 17 presos políticos, cuya residencia se les ha fijado en Apolo, es: Mayor Juan Pendaris, Mayor Walter Kraume Arteaga, Tcnl. Agustín Morales, Mayor Edgar Ortas Romero, Cap. Angel Plata Ríos, My. Jaconin Tapia Quintanilla, Mayor de Tierra S. Bustamante; Rodolfo Plaza Montero, Ciro Humbolt Barrero; Severiano Julio Castro, Francisco Guzmán Arredondo, Silvio Paz Bruno; Hugo Rodríguez Zeballos, José Aramayo Anze, Félix Rodríguez Nieto, Wilfredo López Villamil y Arturo Lema Valdez.

Se ha informado, por otra parte, que el Partido Comunista ha solicitado al Ministro de Gobierno la libertad del Cnl. Austin Morales, quien fue identificado como un elemento que actuaba al servicio de Paz Estenssoro cuando fingía ser adicto del entonces Vice-Presidente René Barrientos. Se supo que Walter Kaune ayer ofreció sus servicios a la Junta para actuar al lado del Presidente de la Junta Militar en forma incondicional. A Rodolfo Plaza se le comprobó su activa participación en reuniones de militantes del MNR con fines subversivos. A los comandantes de los Regimientos Aliaga, La Paz y de la Academia de Policías se les ha comprobado su participación en el complot debelado el sábado último. El dirigente campesino Silvio Paz Bruno, tenía la instrucción de agitar las masas campesinas. Finalmente se indicó que todos los presos políticos han recibido un trato humanitario, y que los demás detenidos tanto civiles como ex-policías han sido puestos en libertad.

Barrientos denuncia:

Lechin hace chantaje político con las peticiones salariales

AFIRMO QUE LOS COMUNISTAS ESTAN EMPEÑADOS EN DIVIDIR Y DESTRUIR LAS FUERZAS ARMADAS Y QUE EL JEFE DEL PRIN ESTA A LA CABEZA DE ELLOS.

"En días pasados, Lechin le dijo a un General de las Fuerzas Armadas que estaba dispuesto a retirar las demandas salariales de los obreros, siempre que yo deje la Junta Militar, lo que quiere decir que está haciendo un juego político con las aspiraciones de los trabajadores. Les está jugando sucio y les está engañando, lo cual es una barbaridad", declaró ayer el Presidente de la Junta Militar, Gral. René Barrientos, en conversación sostenida con los periodistas.

Destacó luego que esa actitud del jefe del PRIN —al que hizo duro ataque— la irá denunciando a los trabajadores, "que estoy seguro que me van a creer, porque yo les voy a hablar sinceramente, sin engaños". A continuación, el Presidente amenazó: "Ahora, la lucha es sin cuartel, contra todos los que se oponen a los intereses de Bolivia".

DIFERENCIAS

Barrientos Ortuño declaró que en la lucha política existía gran diferencia entre su manera de actuar y la de Juan Lechín. "Lechín no puede hacer críticas sobre los viajes que yo hago. Yo no voy porque quiero, sino porque me invitan. Yo no aproveché la Vicepresidencia para hacer viajes alrededor del mundo, viajes de placer, para darme la 'dolce vita', sino para poner me en contacto con mi pueblo". Puntualizó que en sus giras por el interior del país, los gastos son mínimos y no pueden compararse, de ninguna manera, a los gastos hechos por Lechín cuando era Vicepresidente y viajó al exterior.

SIN AMBICIONES

El Presidente de la Junta reiteró que su lucha es honesta y que no tiene ambiciones personales, "porque si hubiera querido ser Presidente Constitucional, después de la huida de Paz hubiera hecho valer mi derecho de ser Vicepresidente Constitucional. No lo soy, porque no he querido, porque mi fuerza es de renunciamiento, de sacrificio por el pueblo. Lechín no debía hacer críticas ficticias, sino admirar mi renunciamiento, pero los comunistas nos odian, odian a las Fuerzas Armadas y Lechín es, indudablemente, comunista".

RESPETUOSO DE LAS IDEAS

Se le consultó sobre su opinión respecto al movimiento comunista en el país. Su respuesta fue: "Soy respetuoso de las ideas, siempre lo he dicho. Pero no hay necesidad de emplear el odio, usar de intrigas y de mentiras; es lo único que me infigna de los comunistas, de ciertos comunistas, porque no los conozco a todos". Volvió a hablar de su actividad política, destacando que mucha gente le pidió que haga política "con fines, con mentiras, pero eso no es posible, no se puede hacer política llevando el puñal bajo el poncho. Mi política es abierta y llena de renunciamientos".

RAZON DE SUS GIRAS

Respecto a sus continuos viajes, el Presidente señaló: "En esos viajes ganamos mucho. Ganamos la fe de un gran sector de la población, especialmente de los campesinos, que están desconcertados, porque la revolución del 4 de noviembre fue un reencuentro de la revolución de 1952, que la hicimos también nosotros, pero que fue desvirtuada por el anterior gobierno y en el que tomó también parte Lechín y que, cuando vio que se derrumbaba, formó otro partido y que ahora, si el PRIN se derrumba, seguro fundará otro partido y eso no es nada correcto".

NO UN "GORILAZO"

Finalmente, el Gral. Barrientos apuntó: "La revolución del 4 de noviembre no sólo fue de los militares, pues eso hubiera sido un cuartelazo, un gorilazo. Lechín quería que fuera precisamente eso, que sólo los militares hiciéramos el golpe. Pero, por el contrario, nosotros hemos culminado un movimiento popular, de obreros, campesinos y pueblo. Hubiera sido una barbarida que la revolución hubiera sido sólo de los militares. Ahora tengo el orgullo de haberme identificado con el pueblo y de haber culminado ese movimiento popular".

El Presidente anunció que, con el objeto de que las actividades de la Junta sean enteramente públicas, "porque nosotros no le tenemos miedo a nada, no le tenemos que temer", convocará a conferencias de prensa quincenales.

GOBIERNO Y POLICIAS REORGANIZARAN AMBOS LA GUARDIA NACIONAL

Autoridades de la Junta Militar y miembros de la ex-Policía Boliviana llegaron a un entendimiento, al haberse comprometido los miembros de la institución del orden a contribuir en la reorganización de la Guardia Nacional, reestructurando la Policía. Ese acuerdo fue logrado durante la reunión una comisión de Policías sostuvo con el Presidente de la Junta Militar, durante dos horas y media, en la tarde de ayer.

Al cabo de esa reunión, el Presidente de la Comisión de los Policías Tcnl. Eduardo Sanz Rivas, declaró que el Presidente le ha ofrecido dar los pasos paulatinos, pero seguros, para ir conformando la nueva organización policiaria, con el nombre de Guardia Nacional de Seguridad Pública, entre tanto, con prisa, pero con seguridad, la reestructución y organización de esta nueva entidad, al servicio del pueblo, a los cuadros superiores de la Policía".

LICENCIA

Como consecuencia del último complot denunciado la Junta Militar decidió hacer una reestructuración total de la Policía Boliviana. Ante esa determinación elevaron un pliego de peticiones ante el Gobierno, anunciando que, en caso de no ser atendidos, pedirían licencia indefinida. Al respecto, el Tcnl. Sanz Rivas opinó: "Ha sido una determinación causada por la euforia del momento, la que poco a poco, se ha ido tranquilizando, cobrando nuevo espíritu e incidiendo ahora en los propósitos que la Junta Militar tiene para hacer una verdadera organización". Respecto al nuevo nombre, puntualizó que ello no quería decir nada, pues el común denominador es una institución al servicio del orden público.

Se consultó su criterio sobre la denuncia del complot y su respuesta fue: "Si hay oficiales o jefes comprometidos, nosotros mismos nos hemos encargado de descubrirlos, fuera de los otros organismos de que dispone el Gobierno. No hay comprometidos —reiteró— hay simplemente sindicados. Una cosa es decir: "Usted está complotando" y otra decir "usted está sindicado de complotar".

Se habló también sobre el armamento encontrado en los cuarteles de Policía. Sanz Rivas hizo esta explicación: "El arma-

(Pasa ala pág. 5)

Nuevo fiscal de distrito seguirá enjuiciamiento al régimen del MNR

"SI SOY OBJETO DE PRESION O INTERFERENCIAS EN MI LABOR, RENUNCIARE AL MINISTERIO PUBLICO", DIJO RIOS ANAYA A "PRESENCIA".— POSESION DEL JEFE DEL MINISTERIO PUBLICO.—

El nuevo Fiscal de Distrito en lo Penal, Dr. Gastón Ríos Anaya, declaró ayer a PRESENCIA que seguirá el enjuiciamiento iniciado contra el régimen del MNR por sus doce años de ejercicio del poder. Añadió que si en el ejercicio de su función es objeto de presión o interferencias, renunciará al Ministerio Público.

POSESION

El Presidente de la Corte Superior de Justicia, Dr. Alfredo Mariaca ministró posesión de su cargo al Dr. Ríos Anaya, a horas 15 de ayer, en un solemne acto realizado en el salón de honor del Palacio de Justicia. Concurrieron al acto todos los vocales de la Corte, fiscales, jueces y numeroso público.

(Pasa ala pág. 5)

Los liberales proponen una alianza y a Barrientos de candidato transaccional

El Partido Liberal juzga que es imposible pensar en la organización de un gobierno de partido, puesto que el país requiere un período de transición que asegure una firme evolución de las prácticas y procedimientos democráticos; que sopesando el criterio de la opinión pública y la realidad política que vive el país, el liberalismo considera al Gral. René Barrientos Ortuño como a hombre llamado a encabezar la obra de reconstrucción nacional.

Dicho partido ha sido el primero en emitir una opinión acerca de los problemas actuales del panorama nacional mediante un ensaje que ha dirigido ayer a opinión nacional, el cual comienza señalando que el ambiente de libertad logrado el 4 de noviembre es producto de una inquebrantable rebeldía que, al través de doce años de lucha resistiendo al terror, hizo posible el triunfo, el cual —agrega— no puede atribuirse ningún sector uno o partido.

Añade que hacer justicia no es fomentar la revancha, sino castigar el delito aplicando la ley y devolver a la sociedad sus derechos mancillados y salir por los fueros de la moral colectiva; extendiendo la ciudadanía esa reparación y que no dar paso a ésta significaría defraudar el anhelo colectivo. Dice también que el nuevo estilo de vida que se busca no admitirá que se continúe especulando con los "slogans" de la "Revolución Nacional", la que al desvirtuar en provecho del MNR sentimientos e ideas aceptados unánimemente, provocó el desastre nacional.

Señala que el retorno al imperio de la ley, la moralización y el reordenamiento administrativo son tareas previas e indispensables que competen exclusivamente a la Junta Militar de Gobierno y lo que incumbe a la ciudadanía civil, particularmente a los partidos políticos no comprometidos con la tiranía derrocada, es deponer intereses sectarios, orillar diferencias ideológicas y constituir un gran frente de redención nacional que, con la Junta, prepare el advenimiento del futuro gobierno constitucional. Anota que el Partido Liberal ha propuesto la organización de una Gran Asamblea Constituyente y que la alianza que propone facilitaría los acuerdos que hagan posible una selección de individualidades que serían presentadas a la consideración del pueblo como candidatos en las próximas elecciones. Añade que así se evitaría la lucha y el encono entre las fuerzas coaligadas.

Anota que es preciso no incurrir en los errores del pasado, uno de los cuales dice que fue el de Germán Busch al organizar la Constituyente de 1938 que tuvo por finalidad elegirle como Pre

(Pasa a la Pág. 5)

Renuncia del Gerente Gral. de 'COMIBOL'

En círculos oficiales ha trascendido la renuncia del Gerente General de la COMIBOL, Herman Shippers, quien habría sido invitado a presentar su dimisión. Según la versión obtenida en círculos militares, Shippers, es considerado como un elemento vinculado con la responsabilidad administrativa del ex-Presidente de la COMIBOL, Guillermo Bedregal.

Para confirmar la noticia, PRESENCIA acudió ayer al despacho del señor Shippers, donde su secretaria informó que el Gerente se encontraba ocupado. Respondiendo a una pregunta dijo la indicada señorita que no era cierto el retiro o renuncia del Gerente Shippers.

"La Policía se politizó y estuvo al servicio de un partido: el MNR"

EXPRESO EL SUB-DIRECTOR DE INVESTIGACION CRIMINAL. A NOMBRE DE 1.450 POLICIAS CIVILES. EN EL FUTURO, LA EX-ACADEMIA DE POLICIAS RECIBIRA POSTULANTES A DETECTIVES. LA CONFERENCIA DE PRENSA.—

Los policías civiles, ahora integrantes de la Dirección Nacional de Investigación Criminal, convocaron ayer a una conferencia de prensa, con el objeto de hacer conocer a la prensa los propósitos de los que se hallan animados para cumplir sus funciones específicas.

La conferencia de prensa se realizó en el local del Distrito Policial, y fue el Sub-Director del DIC, Luis Cárdenas Calcina, quien, acompañado por el personal civil profesional de la policía, expuso ante la prensa los alcances del DIC.

POLICIA POLITIZADA

El Sub-Director del DIC a lo largo de su exposición, señaló que la Policía desde 1952, se había convertido en un organismo represivo, politizado y al servicio de un Partido Político, que era el MNR. Añadió: "La ex-Policía Boliviana no cumplió su misión tal como le faculta la ley y por ello los delincuentes campeaban libremente por la ciudad. "La Policía se politizó y más se dedicaba al campo represivo. Desde 1949, estábamos los policías cohibidos de exteriorizar nuestros problemas, pero ahora se ha cristalizado el anhelo deseado con la creación de la Dirección de Investigación Criminal" dijo el señor Cárdenas Calcina.

POSTULANTES A DETECTIVES

Se informó a los periodistas que, en el futuro, la Academia de la Policía Boliviana recibirá como postulantes a aquellas personas interesadas en la investigación criminal exclusivamente. Para ello, se está gestionando la presencia de profesores americanos e ingleses especializados en estas materias.

Agregó que el actual personal civil de la policía alcanza en todo el país a 1.450 y que 250 detectives son profesionales inclusive con estudios realizados en el exterior. Dijo que no habrá dualidad de funciones con las que realice la Guardia Nacional de reciente creación, porque esta organización tiene funciones específicas relacionadas con la policía rural, aduanera, municipal toda ella de tipo castrense, mientras que los policías civiles estarán dedicados íntegramente a la investigación del hecho criminal. Puntualizó que antes de ahora, los oficiales de la Policía realizaban un trabajo único con los policías civiles, pero era el personal civil el único que realizaba las investigaciones criminales, y que los que se llevaban los honores y ascensos eran los oficiales carabineros". A nosotros se nos obliga primero que a la tropa de carabineros, para ir a reprimir con escopetas las manifestaciones.

El Sr. Cárdenas Calcina añadió en su información que el Presupuesto de la Policía Boliviana será desdoblado para que los policías civiles puedan sufragar sus propios gastos, que alcanzan a un monto anual de diez millones de pesos bolivianos. "El Gobierno, al crear el DIC, lo ha hecho con miras —dijo— de contar con un departamento especializado y técnico; el elemento nacional seleccionado cuenta con antecedentes morales y profesionales. Los policías civiles tienen como objetivo combatir la delincuencia en todos los campos. No somos improvisados. Tenemos las condiciones reales para ser los legítimos representantes y defensores de la Ley".

Finalmente, el Sub-Director del DIC informó a los periodistas que como Director de este organismo, fue designado el Capitán de Navío Eduardo Rivero Florlo. Añadió que continuará en vigencia el manual del DIC, pero que en el se introducirán algunas modificaciones.

Luis Cárdenas, Sub Director de la Dirección Nacional de Identificación Criminal: entidad de la que han sido cambiados los oficiales de Policía reemplazados por civiles.

Tramitan permiso chileno para que opere el oleoducto Sicasica-Arica

La Cancillería boliviana está tramitando, ante el Gobierno de Chile, la autorización respectiva para que el oleoducto Sicasica-Arica entre en funcionamiento, bajo la atención directa de la Bolivian Gulf Oil Co. La solicitud fue enviada a Chile hace 20 días.

El trámite boliviano está siendo efectuado mediante la Embajada del Brasil en Chile que, desde el rompimiento de relaciones diplomáticas —14 de abril de 1962— está a cargo de los intereses bolivianos en Chile.

La autorización está siendo tramitada ante una solicitud presentada a la Cancillería boliviana por la Bolivian Gulf Oil que, en los últimos meses del año pasado, firmó contrato con Yacimientos Petrolíferos Bolivianos, para operar el oleoducto Sicasica-Arica. Empero, la solicitud sólo es para que mediante ese oleoducto, la Gulf pueda llevar al exterior —posiblemente Estados Unidos— el petróleo boliviano. No se refiere a la posibilidad de que se instale una refinería en la terminal del oleoducto.

DESIGNACIONES DIPLOMATICAS

Según informó anoche el Canciller de la República, Tcnl. Joaquín Zenteno Anaya, se ha solicitado ante los gobiernos de Argentina y el Brasil, los agreements de estilo para nuestros embajadores en esos países. Empero, no dio a conocer los nombres de esos representantes, por razones de protocolo. De igual manera, señaló que en el curso de la presente semana se harán similares solicitudes ante los gobiernos del Perú y Paraguay.

BOLIVIOGRAMA

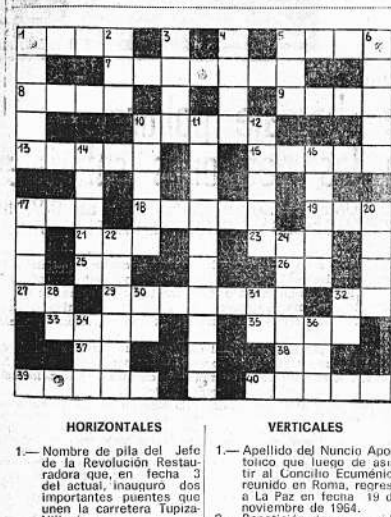

HORIZONTALES

1.— Nombre de pila del Jefe de la Revolución Restauradora que, en fecha 3 del actual, inauguró dos importantes puentes que unen la carretera Tupiza-Villazón.
5.— Número de millones de pies cúbicos diarios de gas en que esta estimada la producción inicial del nuevo pozo petrolífero de Naranjillos.
7.— Institución estatal que gastó injustificadamente $US. 108 millones, durante el período del MNR.
8.— Popularmente llámase así al que ha nacido en el Departamento de Tarija.
9.— Apellido del caudillo de la Revolución Libertadora del 14 de septiembre de 1810 y héroe máximo de la batalla de Aroma.
10.— Apellido del ex-secretario ejecutivo del CPN del MNR que, en carta dirigida a PRESENCIA, trata de rectificar las declaraciones hechas sobre su persona en torno al manejo de fondos y milicias, durante el período del MNR.
13.— Estado alotrópico del oxígeno, producido por la electricidad.
15.— Segunda sección de la provincia Aroma del Departamento de La Paz.
17.— Animal acuático, vertebrado, de respiración branquial, sangre roja y generación ovípara.
18.— Lo que pertenece a la muela o es apto para moler.
19.— Serpiente de gran tamaño, no ponzoñosa, pero que ahoga a sus presas.
21.— Dueña y señora, patrona.
23.— Las tres primeras letras de la palabra con que se denomina a la persona encargada de la administración de una casa.
25.— Sociedad Anónima.
26.— Dativo y acusativo del pronombre de segunda persona, para ambos generos, plural.
27.— Símbolo químico del antimonio.
29.— Apellido del Comandante General de la Policía Boliviana, detenido por las FF.AA. por estar comprometido en el último complot subversivo descubierto a la Policía.
32.— Diptongo.
33.— Cada uno de los partidos en que se divide la historia de la Humanidad.
35.— Río del Departamento del Beni, es afluente del río Mamoré. (Inv.)
337.— Preposición de ablativo, que indica dónde, cuándo o cómo se determina la acción del verbo.
38.— Contracción.
39.— Guardavallas del equipo de foot-ball de Primera "A" del club The Strongest, de la ciudad de La Paz.
40.— Centro eléctrico.

VERTICALES

1.— Apellido del Nuncio Apostólico que luego de asistir al Concilio Ecuménico reunido en Roma, regresó a La Paz en fecha 19 de noviembre de 1964.
2.— Repetición de un sonido por su choque con un cuerpo duro.
3.— Las cuatro primeras letras de la palabra con que se denomina la doctrina filosófica según la cual los conocimientos humanos se deben a la experiencia.
4.— Cualquier cosa hecha o producida por algún agente.
5.— Elevación que forma el agua agitada.
6.— La hembra del carnero.
10.— Apellido del jefe de la Misión belga que fue contratada para la instalación de la Escuela Normal de Maestros en Sucre, en año 1909.
11.— Zona de la ciudad de La Paz, cuya Parroquia, fecha 3 del actual, cumplió una obra social distribuyendo aquinaldos a más de mil niños.
12.— Autor del sublime mensaje dirigido a Bolivia, en los siguientes términos: "Aún pediré otro premio a la Nación, el de no destruir la obra de mi creación, de conservar por entre todos los peligros la Independencia de Bolivia".
14.— Medida de peso que corresponde a la décima sexta parte de una libra. (PL.)
16.— Nombre popular con el que se denominan a los jugadores de foot-ball del club 31 de Octubre, por el color de sus uniformes.
17.— La extremidad de los miembros inferiores del hombre. (PL.)
20.— Apellido del Tcnl. Comandante del Regimiento Cavalí, quién tuvo a su cargo la toma y control de la Academia de Policía, a raíz del último complot subversivo descubierto a la Policía Boliviana.
22.— Apellido del corneta oureno que se distinguió por su heroísmo en la batalla de San Francisco, durante la guerra con Chile.
24.— Apellido del Cnel. de Ejército que preside la Comisión Investigadora encargada de establecer los delitos contra los bienes del Estado y las personas, durante el régimen del MNR.
28.— Nombre de letras.
30.— Nota musical. (Inv.)
31.— Interjección que indica resolución y se usa para infundir ánimo y excitar.
32.— Interjección que denota dolor.
34.— Contracción.
36.— Medio zaguero del equipo de foot-ball de Primera "B" del club Lanza, de la ciudad de La Paz.

SOLUCION AL ANTERIOR BOLIVIOGRAMA

MORALES
LITIO
JUNIN BAHIA
GN ROJAS PR
UNOS SER PERO
AZAS TEZ LL
BL LOA PTR PT
LIBRA PORA Y
REAS CAE ZONA
AB PANDO RR
MONOS AMITIO
S SOA
HARTACA

Una democracia que no es tal

Bogotá, Enero.—

Un cotidiano de esta capital, al referirse a la situación general del país expresó recientemente que "la oposición, formada por partidarios del ex-dictador Rojas Pinilla, diputados del Movimiento Revolucionario Liberal (M.R.L.) y un grupo de independientes, ha iniciado una enconada ofensiva contra cualquier actividad del gobierno. Las dificultades que venían enfrentando los dos partidos que ocupan el poder hicieron insalvables con motivo de la designación de autoridades provinciales. Entonces no se logró ni siquiera un compromiso, aunque sólo provisorio, para hacer posible esa elección. El resultado es la casi completa inactividad del gobierno en un momento en que la situación del país empeora cada día más. Las elecciones municipales, con un significado puramente administrativo y local, tropezaron con idénticas dificultades y su realización resultó igualmente imposible. La mayoría de los municipios colombianos se encuentran en situación de grave déficit a pesar de las considerables entradas de los mismos: buena parte de esta situación se debe al aumento desmedido de la burocracia, pues las autoridades locales tratan de reforzar sus posiciones electorales con el reclutamiento de un gran número de empleados públicos.

Pero la situación de inactividad se hace visible también en el Parlamento, en donde los diputados agotan las sesiones normales en disputas políticas debiendo recurrir a sesiones extraordinarias para discutir procedimientos de gobierno. El habitual ausentismo de los diputados y su evidente inefica cia aumentan cada día más la desconfianza del pueblo colombiano hacia la efectividad del sistema democrático.

Hasta aquí un comentario del periódico colombiano; pero creemos oportuno y útil precisar ahora la situación que consiste el sistema democrático hacia el que el pueblo de Colombia demuestra su desconfianza en toda ocasión posible.

Cuando en 1958 finalizó la sangrienta y prolongada guerra civil, los partidos, el Liberal y el Conservador, monopolizaron exclusivamente el poder. Desde entonces, estas dos agrupaciones se turnan en la presidencia de la República y a la vez que se reparten los puestos claves del gobierno nacional. Toda otra agrupación al margen de estos dos partidos tradicionales carece de la menos posibilidad de participar en la vida política nacional. Se puede asistir de este modo al incongruente hecho de que partidos que pertenecen notoriamente a la oposición comunista inclusive hayan filtrado sus fuerzas, más o menos camufladas, en los dos unicos partidos que por mandato de la Constitución pueden ejercitar el poder. Frente a esta inicua situación, el pueblo colombiano reaccionó en las elecciones de marzo del año pasado absteniéndose de concurrir a las urnas en una proporción del 70%.

Pero el masivo veredicto condenatorio no significó para nada la actitud de los principales exponentes del llamado Frente Nacional (Liberales y Conservadores), que han empezado desde ya a preparar las elecciones de 1966. El lector extranjero considerará sin duda prematura la preocupación por unas elecciones a realizarse dentro de dos años, pero la perspectiva es distinta para quienes vemos las cosas "desde adentro". Dada la confusión que reina en el panorama político nacional, en el que el electorado colombiano está bien a los de sentirse representado por los partidos que ocupan el gobierno, estos últimos no consideran en modo alguno prematura la búsqueda de cualquier sistema que les permita mantener su "status quo" por tiempo indefinido.

En este preludio electoral, si bien aparentemente prematuro, se incorporan ahora algunos elementos que pueden considerarse verdaderas novedades dentro del panorama político de Colombia. Uno de ellos es la protesta formulada por algunos miembros del liberalismo y conservadorismo que cumplen funciones gubernativas. En ella han afirmado públicamente —con grave escándalo para sus correligionarios— que es necesario modificar el absurdo constitucional que supone el monopolio del poder por parte de dos partidos. Esta medida contribuirá en buena parte a la clarificación de la situación política del país, pero encuentra insalvables escollos en la firme voluntad de los sectores más intransigentes de los partidos Conservador y Liberal, decididos a no renunciar a sus privilegios a ningún precio. Resulta entonces de notable importancia destacar que la necesidad de un cambio radical de la Constitución vigente —confeccionada "a medida" de los intereses de los partidos que ocupan el gobierno— no sólo encuentra una acogida cada vez más favorable en la opinión pública, que siempre la sostuvo, sino también —aunque limitada— en el seno de los propios partidos favorecidos por la Constitución.

En el sector de los partidos opositores la situación presenta aspectos que resulta fatigoso ordenar de manera comprensible. En el Parlamento ocupan bancas, desde luego, numerosos diputados liberales y conservadores, pero junto a ellos se sientan los representantes de la oposición camuflada. Estos se dividen en Liberales del Movimiento Liberal Revolucionario (línea moderada); Liberales del Movimiento Revolucionario (línea dura); Liberales de Mazuera Villegas; Conservadores de Rojas Pinilla y Conservadores Independientes. A ellos se suman, fuera del Parlamento, comunistas y socialcristianos; los dos Partidos no han aceptado el sistema vigente y por ello están ausentes en el Parlamento, dejando en claro que su oposición al régimen es radical. Si en el futuro resultara posible la participación electoral de otros partidos políticos aparte de los tradicionales, las diversas corrientes que existen en la actualidad se transformarían en otras tantas agrupaciones independientes que se disputarían entre ellas el poder. Si bien todas las corrientes políticas de oposición están de acuerdo en condenar la actual constitución, esta armonía desaparece en cuanto se intenta establecer un programa político para solucionar los antiguos e innumerables problemas colombianos. Se trata, como surge de sus mismos nombres, de partidos personalistas, pragmáticos creados en función casi exclusivamente electoral. Dentro de este mosaico, el único partido que tiene un programa y un claro fundamento ideológico es el social-cristiano, creado hace pocos años y que se nutre en la doctrina social cristiana, pero adecuando su propia línea a la realidad específica nacional. Los marxistas, por su parte, se distribuyen entre casi liberales revolucionarios, aunque muchos comunistas ortodoxos están agrupados en el marginado partido comunista.

Otro elemento característico de la actual situación política colombiana está representado por un personaje cuyas acciones, sobre todo en los últimos tiempos, han venido registrando un alza permanente en el marco de la vida nacional. Se trata del Ministro de Guerra, general Alberto Ruiz Novoa, que según una parte considerable de la opinión pública y también de algunas corrientes políticas, tendría que ser el candidato presidencial para 1966 en oposición a Lleras Restrepo, ya propuesto por los partidos que se encuentran en el poder. A pesar de su profesión, que no parece la más adecuada para capitalizar simpatías en un país en el que cualquier forma de militarismo es vista con evidente sospecha, el general Ruiz Novoa ha conseguido despertar vivo interés en el electorado colombiano. Por una serie de circunstancias, el ex prendedor ministro ha apuntado muchos puntos en su favor. Ante todo se lo considera como pacificador del país por haber dado fin, al menos oficialmente, a la guerrilla que mantuvo en situación de permanente alarma a algunas regiones colombianas. Además Ruiz Novoa no ocultó nunca su propio desacuerdo con la política conservadora que favorece a grupos privilegiados de la oligarquía económica y ha demostrado, por otra parte, sensibilidad y conciencia ante los dramáticos y urgentes problemas que afligen a los sectores más humildes de la población. En otras palabras, en este momento el general Ruiz Novoa constituye el único freno eficaz y hasta cierto punto la única oposición efectiva a la tradicional política de liberales y conservadores.

Algunos de los principios políticos que caracterizan la personalidad del ministro de guerra y que han contribuido a aumentar su popularidad se desprenden de la reciente declaración que formuló al considerar la presencia del peligro comunista en Colombia. "El comunismo— dijo el general— representará un peligro para el país hasta tanto no se consiga establecer definitivamente la justicia social. Los comunistas aprovechan precisamente la situación de miseria que domina al país para ganar prosélitos. Resulta evidente que el comunismo podrá ser combatido solamente con una mayor justicia en la distribución de la riqueza, sin que debamos por ello sacrificar la libertad y la democracia". Al referirse a las guerrillas, Ruiz Novoa agregó: "No creo que con la eliminación de las últimas resistencias desaparezca la situación de violencia en el país. Esta será alejada únicamente cuando desaparezcan las causas que la provocan. Sabemos muy bien cuáles son estas causas; son la miseria, el hambre, la injusticia. Estas declaraciones sorprenderán cuando se sabe que fueron pronunciadas por un general. Si además el general es latino-americano, la sorpresa llega al asombro.

No quedan dudas sobre el apoyo popular que puede capitalizar Ruiz Novoa. El futuro próximo demostrará hasta qué punto pueden adjudicarse posibilidades a un personaje que, por ahora, está sorprendiendo desde una posición insólita a los observadores que siguen de cerca el difícil desarrollo de los acontecimientos políticos colombianos.

FRANCISCO DE P. JARAMILLO

FIN DE AÑO

Por: MARIO MAURIN

Alrededor de Navidad han ocurrido varios robos especiales en Estados Unidos. Han desaparecido centenares de millones de dolares. Se necesita mucho dinero para regalos a los familiares a fin de año, y se ve que los autores de esos robos preveían gastos importantes. Es curioso que dos de los atracos han sido perpetrados en iglesias donde pastores a recoger el dinero de las limosnas los camiones acorazados del banco.

Me parece esta una delicadeza de atención por parte de los atracadores, que recordando la época del año, habran querido santificar su iniciativa escogiendo para ello un edificio reservado a actividades pias. Es una manera como cualquier otra de celebrar el nacimiento de Nuestro Señor que, después de todo, murió entre dos ladrones.

Estos acontecimientos me han sugerido la idea de un cuento, que no tengo ganas de escribir y cedo a quien desee escribirlo o llevarlo a cabo.

×××

Cuento (algo diabólico) de NAVIDAD.— Después de haberse producido un robo millonario a los ancianos más arriba, los vecinos de la población reciben un sobre con cien dólares y la nota siguiente: "Este dinero proviene del robo de ayer. Cada vecino reparta la misma suma para ayudarle a pasar las Pascuas. ¡Feliz Año Nuevo!"

Reacciones de los recipiendarios. Los que devuelven el dinero; los que denuncian a los demás; los que pretenden no haber recibido nada. Los ricos y los pobres. Las sospechas, las discusiones, la acrimonia, las angustias.

×××

Y yo ¿qué haría si recibiese un regalo tan inesperado?

Me despertaría.

×××

Sí, tuve un sueño: el año que concluía estaba representado por un anciano encorvado, de largas canas y de piel muy arrugada. Llamaron a la puerta, y se oyeron voces jubilantes de niños que anunciaron: "¡es el Año Nuevo que llega!" La puerta se abrió, y vi en el umbral a un niño muy alto, muy encorvado que el precedente.

×××

Esta es la época del año en que a los comentaristas les gusta anunciar sus pronósticos para el año siguiente: los EE. UU. perderán el Viet Nam, habrá nueva elección en Inglaterra; los socialistas ganarán en Alemania; la situación empeorará en el Congo, al menos que mejore, etc. Es muy posible. Yo, sin embargo, tengo el único texto del cual puedo confiar que no se equivoca: es el calendario.

Por esto me gustan tanto los calendarios: tienen un aire de certeza y de seriedad sin la menor retorica, que da calmar. Además, los hay ahora cada vez mas ilustrados y para todos los gustos. Antes se veían muchos con señoritas poco vestidas dedicadas a las actividades más inesperadas: a caballo, esquiando o haciendo la limpieza con un plumero, que seguramente hubiesen podido aprovechar para proteger su carga de polvo. No soy por que, esos calendarios nunca llegaban a casa. Los hay tambien ilustrados con hermosas reproducciones de obras maestras. Son verdaderos libros de arte, donde lo único difícil de encontrar es la prosaica fecha. Yo me especializo en calendarios suizos: es decir, nieve y vacas. Pero importa que sea mayo u octubre, siempre hay vacas en la ilustración. Según el mes, se apartan un poco hacia la ladera del monte o la orilla del lago, pero siempre estan allí. Al comienzo me fastidiaba un poco contemplar tanta vaca en la pared. Ahora me he acostumbrado e incluso me parece que tendario ha ido cobrando caracter pacífico, de meditativo a mi existencia cotidiana. Tambien me desde que lo tengo, bebo mas la leche.

×××

Cuando, estos días, seq por las atueras, alcer, en la ventana de das las casas se pen tradicional abeto, de iluminado con centenares de luces multicolores, un aire de fiesta con cada residencia. ¡Pobres! Son las inocentes de Navidad: durante todo el año se los trata como los tutelares del hogar, se ma y carga de ornamentas y guirnaldas, amparo se amontonan galos. Pero apenas ha el primero del año, se a la calle, brutalmente dados de todo lo que naba. Ha pasado tiempo hora de la paz en la sus cadáveres, desabandonados, yacen en ras de la ciudad, bajo aprio de enero, sin una de los ingratos que habían venerado. ¿Qué ta? Ya crecen en los los abetos del próximo bre — (ALA)

Nueva York

Dr. ROLANDO COSTA ARDUZ
NEUROLOGO TITULADO
Ex-médico residente del Instituto de Neurología Montevideo, Uruguay.
ATIENDE: Enfermedades del Sistema Nervioso, culares. Neurosis, tics, epilepsias. Transtornos del le je. Accidentes cerebrovasculares. Interpretación encefalográfica. Consultas: de 15 a 18 horas. Consu Illampu 608, esquina Tumusla. Domicilio: Nicolás 454 Telf. 26961. Casilla: 2445.

Hospital para 50.000 indios

Por W. LANGE

BONN.— "No soy ningún santo sino que únicamente hago lo que cualquier otro médico también haría en mi lugar", dijo Dr. Oswald Kaufman, que ha venido a pasar cuatro semanas de vacaciones en su patria alemana, para reunir donativos para la construcción de su hospital en el Norte del Perú. El médico alemán vive desde 1950 en Coina, en la región del Alto Chicama, en donde se preocupa de la salud de aproximadamente 50.000 indios que habitan en un radio de 250 kilómetros.

Cuando se hiciera cargo de la estación sanitaria de Coina, no había allí ni carreteras ni vehículos. Alcanzó su puesto de trabajo a caballo. El gobierno peruano había intentado en vano durante siete años conseguir un médico para aquella solitaria región. El doctor Kaufmann portaba un maletín médico únicamente el instrumento más necesario. Hasta que le llegó su equipaje de Alemania se vio obligado a efectuar su trabajo en una tienda de campaña. Los indios en su mayoría eran anémicos, de gran pobreza y en muchos casos sufrían epidemias. Hambre, miseria y enfermedad los perseguían incansablemente.

Diez años trabajó el Dr. Kaufmann completamente solo y se ganó poco a poco la confianza de los indios y sus curanderos. La tienda de campaña pronto se convirtió en choza, y la choza no tardó en ser reemplazada por una casa de piedras.

Con regularidad cabalgaba a visitar a sus pacientes, y muy a menudo se veía obligado a operar en las chozas de los indios, cuando el paciente no podía ser transportado, o el camino a la estación sanitaria de Coina era demasiado largo. Y aparte de su tarea como médico también se preocupaba por la escuela primaria, intentaba conseguir para sus protegidos los alimentos necesarios y lo chaba ante las autoridades y los terratenientes para defender los intereses de los indios.

Un decenio más tarde, casi todo el país ya estaba informado de que los indios peruanos había cambiado favorablemente la situación de los vecinos de Coina. Se oía decir que todo un valle había cambiado su aspecto. En vista de esto la ayuda americana conocida bajo "Alianza para el Progreso" no tardó en remitir una generosa envío de alimentos con destino a Coina.

El gran cambio tuvo lugar gracias a una elevada donación otorgada por la organización católica "Misereor" 80.000 marcos alemanes hicieron posible que el Dr. Kaufmann pudiera erigir un hospital con cuarenta camas. De una pequeña estación sanitaria nació la "Fundación Médico-Social Oswald Kaufmann", en la que el médico invirtió casi por completo todo su patrimonio personal.

Desde entonces todo va mejorando en Coina. La "Comunidad médica para el apoyo farmacéutico", con sede en Berlín, envía desde el último año regularmente paquetes. A una iniciativa privada se debe que en la ciudad alemana de Amberg se fundará la "Sociedad para el fomento de la medicina social", que envía los donativos a Coina. Un emigrante judío, que vive ahora en los Estados Unidos, hizo entrega de una instalación eléctrica por un valor de 80.000 marcos alemanes. El "Peace-corps" americano envió cuatro buenas enfermeras, y el Servicio Alemán al Desarrollo prometió otras cuatro asistentes al Dr. Kaufmann.

En la actualidad se ofrecen en Coina diariamente cuatro mil comidas; para el año 1965 se quiere ampliar a seis mil. En su reciente visita a la República Federal pidió el Dr. Kaufmann el apoyo de sus conciudadanos para desarrollar económica y sanitariamente la región de Coina. Quiere ampliar su hospital, así como abrir carreteras y conseguir algunos vehículos que comuniquen su estación con el resto del país de los Andes.

Una empresa alemana se ha declarado dispuesta a hacerse cargo de los gastos de transporte de todos los productos de la República Federal destinados a Coina. Así se va uniendo el eslabón y una medida de ayuda fomenta la siguiente, el apoyo privado va encadenándose y adquiriendo fuerza, con el fin de ofrecer una verdadera ayuda y un fomento económico a los cincuenta mil indios del Norte del Perú — (IN—ALA).

El peronismo del futuro

¿Qué harán ahora los peronistas? La pregunta que se formulaban todos, el jueves 3 de diciembre, cuando Perón regresaba de mala gana a España, comenzó a tener respuesta esa misma, mientras estallaban bombas en distintos lugares de Buenos Aires?. ¿Será el terrorismo la respuesta peronista a su impotencia para imponer el retorno de Perón a la Argentina? A pesar de las apariencias, no son muchos los que creen que los peronistas reincidirán en el sabotaje y la violencia.

La primera reacción de los activistas del peronismo ha sido, sin duda, desatar una ola de violencia. En la primera fila, como de costumbre, se colocaron los filo-fascistas de "ACUARA y los iracundos de la Juventud Universitaria Peronista. En ambas organizaciones actúan elementos provenientes de la pequeña burguesía, que en los últimos tiempos alimentaron la campaña de terrorismo, sobre todo en Buenos Aires y dos o tres ciudades importantes de las provincias. Pero en ningún caso estas campañas terroristas alcanzaron la violencia de los años 1959-61, cuando Perón impartió las instrucciones, y las acciones quedaron en mano de los sindicalistas. La lección de aquella experiencia, sin embargo, fue ampliamente negativa; la represión policial y militar aplastó sin piedad a los terroristas, muchos de ellos pasaron hasta cuatro años en presidios y la opinión pública se puso de acuerdo para condenar un método de oposición política que producía docenas de muertos, inocentes en su mayoría. Algunos sindicalistas de primera calidad fueron quebrados para siempre por los ter-

(Pasa a la pág. 7a.)

Ministerio de Defensa Nacional
Comando de la Fuerza Aérea
SEGUNDA CONVOCATORIA A PROPUESTAS

Por orden del señor Ministro de Defensa Nacional, se convoca por segunda vez a propuestas para la provisión de Víveres a la Fuerza Aérea en sus diferentes Unidades durante el año 1965.

Las propuestas serán presentadas con todas las formalidades de Ley en sobre cerrado y lacrado hasta horas 11 a. m. del día Lunes 11 del presente mes de Enero, en las Oficinas de la Sección IV EMFA (8º Piso del Ministerio de Defensa Nacional) donde se proveerán detalles y cantidades de los siguientes artículos:

HARINA DE TRIGO
AZUCAR
ARROZ
FIDEO

La Paz, 5 de Enero de 1965.
EL GRAL. SUBSECRETARIO DE AERONAUTICA

PREFECTURA DEL DEPARTAMENTO LA PAZ
Convocatoria a Propuesta

Por orden del señor Prefecto del Departamento convoca a propuestas para la:

PROVISION DE UNA VOLQUETA DE 5 A 6 TONELADAS A GASOLINA

Las propuestas deberán ser presentadas en la taría de Hacienda hasta horas 17.30 del día lunes 1 presente mes en dos sobres cerados, conteniendo propuesta y el otro la boleta de garantía de seriedad $b. 50.— por el primer mil, más el 5% sobre el mo tal de la propuesta, papel sellado y timbres de le

Mayores datos se proporcionarán a los interes en la Dirección de Obras Públicas Departamentales.
La Paz, 4 de enero de 1965.

Ing. Arq. HUGO MENDOZA VALCARCEL
Ingeniero Departamental
Vº Bº
Cnl. CESAR LOMA NAVIA
Prefecto del Departamento

PREFECTURA DEL DEPARTAMENTO LA PAZ
Convocatoria a Propuesta

Por orden del señor Prefecto del Departamento convoca a propuestas para la construcción de la:

SUBCENTRAL HIDROELECTRICA DE COROICO
Provincia Nor Yungas

Las propuestas deberán ser presentadas en taría de Hacienda hasta horas 17.30 del día jueves enero próximo, en dos sobres cerados, conteniendo propuesta y el otro la boleta de garantía de seried $b. 50.— por el primer mil, más el 5% sobre el mo tal de la propuesta, papel sellado y timbres de ley.

Los planos, pliegos de especificaciones técn administrativas, se proporcionarán a los interesa la Dirección de Obras Públicas Departamentales, pago de $b. 100.—

La Paz, 5 de enero de 1965.

Ing. Arq. HUGO MENDOZA VALCARCEL
Ingeniero Departamental
Vº Bº
Cnl. CESAR LOMA NAVIA
Prefecto del Departamento

PREFECTURA DEL DEPARTAMENTO LA PAZ
Convocatoria a Propuesta

Por orden del señor Prefecto del Departamento convoca a propuestas para la:

REMODELACION DEL SALON DE HONOR DEL EDIFICIO PREFECTURAL

Las propuestas deberán ser presentadas en taría de Hacienda hasta horas 17.30 del día lunes presente mes, en dos sobres cerados, conteniendo propuesta y el otro la boleta de garantía de serie $b. 50.— por el primer mil, más el 5% sobre el mo tal de la propuesta, papel selado y timbres de le

Los planos, pliegos de especificaciones técn administrativas, se proporcionarán a los interesa la Dirección de Obras Públicas Departamentales, pago de $b. 100.—

La Paz, 4 de enero de 1965.

Ing. Arq. HUGO MENDOZA VALCARCEL
Ingeniero Departamental
Vº Bº
Cnl. CESAR LOMA NAVIA
Prefecto del Departamento

PRESENCIA

DIRECTOR: Huáscar Cajías K.
CO-DIRECTOR Y GERENTE: Alberto Bailey Gutiérrez
CONSEJO DIRECTIVO: Juan Quirós, Alfonso Prudencio Claure, Jaime Huméres S., Horacio Alcázar P., Carlos Andrade Q.

La Paz (Bolivia), Miércoles 6 de Enero de 1965

Editorial

PEDIDOS DE EXTRADICION

Se ha dado la noticia de que el Gobierno paraguayo ha rechazado un primer pedido de extradición que nuestras autoridades judiciales hicieran, para que sean entregados altos funcionarios de la extinta Oficina de Control Político que buscaron asilo en la embajada de ese país.

La información, aunque escueta, trae al tapete del interés público un asunto importante que, en cierto momento, ocupó el centro de la atención general. Como siempre suele ocurrir, ese interés se desplaza hasta que algún hecho vuelve a reavivarlo. Eso es, creemos, lo que ha de suceder con aquellos asilados.

Comencemos por advertir, como en su momento, lo hicimos, sobre la necesidad de conservar el ánimo sereno ante el resultado de la solicitud de extradición, cualquira que él sea. No vale la pena comprometer las relaciones con un país vecino, si no hay fuertes razones para ello. Y, en el caso de la extradición nunca debemos olvidar que el país requerido, ahora el Paraguay, es el que se reserva el derecho de calificar la naturaleza —política o no— del delito por el cual la extradición se plantea; así lo establecen todos los tratados vigentes. Además, debe recordarse cuál es la jurisprudencia uniforme en esta materia: los países requeridos aplican en todo lo posible el principio "en la duda, a favor del reo"; amplian cuanto cabe el criterio para determinar si un delito es político, o siquiera conexo, con lo cual la extradición resultante de cambios políticos de una nación, pocos veces tienen buen éxito. Lo que ha sucedido los últimos tiempos es aleccionador al respecto. Recordemos que no llegaron a prosperar ni siquiera los trámites de extradición que iniciamos a causa de los asesinatos del 20 de noviembre de 1944.

Eso quiere decir que estos actos internacionales hay que plantearlos con sumo cuidado. Con tales fundamentos, que una negativa del país requerido pueda interpretarse realmente como proveniente de la mala voluntad, de intención de no respetar los tratados internacionales en su espíritu o en su letra. Sólo entonces cabría poner en riesgo las relaciones internacionales, ya que su razón sería el menosprecio que un país manifiesta hacia el derecho claro que el otro tiene para juzgar a quienes cometieron delitos comunes.

Lo que ahora tenemos que preguntarnos es si nuestras autoridades —fiscales, jueces, etc.— han tomado todas las precauciones aconsejables para que la extradición de aquellos asilados concluya positivamente; si se han considerado los delitos que nunca pueden, al menos si se obra de buena fe, calificarse ni de políticos ni de conexos.

Las respuestas no han de tardar en llegar. Para entonces nos reservamos un juicio definitivo; para cuando se conozcan todos los antecedentes y se tenga que loar a quien nos llevó a un éxito o censurar a quien, por cualquier razón que sea, nos llevó a un fracaso en el cual estará comprometida la seriedad nacional.

LA POLITICA HOY

Muy dispares son las opiniones sobre la existencia de una conspiración contra el gobierno, hecha por la Policía Boliviana. Se han prometido pruebas. Ahora se está a la espera de que ellas sean presentadas a fin de que resulten justificadas las medidas gubernamentales.

En todo caso, la simple existencia de armas ocultas, no es de por sí prueba de que la conspiración pueda ser atribuida a tal o cual persona a la que se sindicaba enseguida.

XXXX

En cuanto a los policías sindicados, su situación tampoco es fácil. No han explicado todavía por que existía armamento oculto. La existencia de la ocultacion no ha sido negada- cuando se había entregado, según se dijo, todo el armamento pesado.

La ocultación no revela muy buenas intenciones. Pero hasta el momento no se ha establecido quienes las tuvieron.

XXXX

La opinión más general: lo sucedido el sábado y el domingo últimos es una repercusion del 9 de abril de 1952 y aún antes: desde que hubo y se alentó la rivalidad entre carabineros y militares.

Ahora cambió el curso y ante la posibilidad de encontrar una causa, no faltaron quienes pensaran: Ya que el rival seguirá siendo tal, lo mejor es debilitarlo lo más posible.

XXXX

Una pregunta: ¿Cuál es la situación que mantiene ante el gobierno y ante sus camaradas, los policías que desde hace tiempo - y a veces corriendo riesgos- se manifestaron partidarios del Gral. Barrientos?

XXXX

Aunque aparezca mucho en las denuncias oficiales, la verdad es que el pazestensorismo se halla muy debilucho.

Muchos de los exilados se han manifestado contrarios a Víctor Paz. Lo consideran el hombre que llevó, por excesivo personalismo, al desastre al MNR.

Dice un opositor: cuidado inflemos tanto a los fantasmas, que al fin les demos vida.

XXXX

Una cuestión que no ha sido respondida: Si Barrientos se convierte en candidato presidencial - como los antecedentes inclinan a pensar- ¿cuál será la posición que debe ocupar? ¿Seguir de Presidente de la Junta, como militar? ¿Salir de ella y ocupar la misma situación que cualquier otro ciudadano? ¿Con qué plazo previo a las elecciones?.

POLITICUS

Los Reyes Magos en el Laikacota

Por FRANCISCO MERLINO

Este año los Reyes Magos aparecen a los ojos de los paceños en un escenario muy sugestivo y simbólico a la vez.

Caminando sobre el cerro Laikacota, que ha quedado como la expresión de un sistema tiránico, los Magos buscan en la modesta cabaña navideña al Salvador, guiados por la estrella milagrosa.

LOS MAGOS Y SU AVENTURA

¿Quiénes eran los Magos? — Los historiadores han podido aclarar con suficientes pruebas que Magos —palabra cuyo significado etimológico es: partícipe del don— eran llamados los sacerdotes de Zarathustra; del cual recibían el "don" de su elevada doctrina. Base de esta doctrina era la lucha entre el Bien y el Mal, que debía terminar con el triunfo del Primero, en virtud de la acción salvadora de un personaje extraordinario.

A raíz del contacto directo que el pueblo Persa había tenido con los judíos los Magos se habían enterado de las grandes profecías mesiánicas, que llegaron a identificarse con sus propias tradiciones religiosas, juntamente con la creencia de que el destino de los grandes personajes era señalado por las estrellas. De ahí se explica como la aparición del fenómeno extraordinario, parecido a una estrella, haya despertado en los Magos de Persia el deseo de averiguar dónde podía haber nacido El que había sido anunciado como Mesías o Rey de los judíos.

Era natural que se dirigieran a Jerusalén, centro religioso hebraico, para preguntar a los Sumos Sacerdotes y Escribas acerca del lugar de nacimiento del gran Rey.

La tradición habla de tres Magos sobre la base de los tres dones que ofrecieron al Niño de Belén.

La presencia de estos tres personajes persas, sus contactos con los altos personero judío, el clima de excitación que la noticia de la aparición de la estrella había creado en el ambiente, tenía que turbar al Rey Herodes, siempre sospechoso de un golpe de estado por parte de los judíos. Por ello se había rodeado de una fiel organización policial secreta que le tenía informado sobre cualquier tentativa de soborno.

Herodes, asegurado de la presencia de los Magos y de su misión, pidió una reunión extraordinaria de todos los príncipes de los sacerdotes y de los escribas del pueblo para enterarse personalmente de lo que estaba pasando. Quiso de ellos mismos saber dónde había de nacer el Mesías. "Ellos contestaron: En Belén de Judá, pues así está escrito por el Profeta: Y tú, Belén, tierra de Judá, no eres ciertamente la más pequeña entre los príncipes de Judá, porque de ti saldrá un jefe que apacentará a mi pueblo".

Entonces Herodes, llamando en secreto a los Magos, les interrogó cuidadosamente sobre el tiempo de la aparición de la estrella; y enviándolos a Belén les dijo: "Id a informaros sobre este niño, y cuando le hallés comunicádmelo para que vaya también yo a adorarle". Después de oír al Rey se fueron, y la estrella, que habían visto en Oriente, les precedía, hasta que, llegada encima del lugar en que estaba el Niño, se detuvo.

Al ver la estrella sintieron grandísimo gozo, y entrados en la casa vieron al Niño con María, su madre, y de hinojos le adoraron, y abriendo sus tesoros le ofrecieron dones, oro, incienso y mirra.

"Advertidos en sueños de no volver a Herodes, se tornaron a su tierra por otro camino". (Matt. 2, vv. 5—12).

HERODES EL TIRANO

La razón de la providencial advertencia a los Magos de no regresar donde Herodes es conocida.

Este monarca fue el ejemplo típico del tirano que para asegurar su poderío político no escatimaba cualquier medida, por más maquiavélica que fuese.

Por sospecha de conspiraciones contra su régimen había hecho torturar y matar a un gran número de personas; llegó hasta asesinar a sus dos hijos.

Viéndose burlado por los Magos se irritó sobremanera y ordenó a sus milicianos matar en Belén y en sus términos a todos los niños de dos años por abajo, según el tiempo que con diligencia había inquirido de los Magos acerca de la aparición de la estrella.

EL LAIKACOTA DE HERODES

Para sostener su tiranía Herodes había hecho construir, en los alrededores de Jerusalén no muy lejos de Belén, una fortaleza sobre una colina, la Antonia, una especie de Laikacota, de donde sus milicianos podían controlar toda amenaza de sublevación.

Pero a pesar de su control político, Herodes fracasó en su intento de eliminar a su presunto competidor. Más bien una horrorosa enfermedad —parece un cáncer intestinal— le condenó a una lenta y dolorosa agonía. Previendo la alegría que habría de causar su muerte en los súbditos, Herodes, ya moribundo, ordenó que se encerraran numerosos personajes judíos con la orden de matarles al momento de su muerte.

Así alguien tenía que llorar en el día de su muerte.

MENSAJE Y RETO DEL LAIKACOTA NAVIDEÑO

El Pesebre, levantado sobre el Laikacota, de donde irradia su luz de paz y de esperanza sobre La Paz, dirige hoy a la Nación un mensaje y un reto.

El mensaje es el de la Paz que el nacido de Belén, ha dejado al mundo libre como herencia de su misión salvadora, fundada en la justicia y el amor.

El reto es el del veredicto de Dios y de la Historia contra todos los que no saben resistir a la tentación del poder y que se manchan las manos con la sangre de los oprimidos. "No hay rey ni tirano que le pueda — oh Dios — pedir cuenta de tus castigos", dice la Sabiduría.

Una carta de "Buenavista"

Paulo amigo:

Recibí su tarjeta de Navidad y Año Nuevo con la afectuosa inscripción de "Hágame Ud. el favor de ser feliz". Habría querido complacerle y saludar a 1965 con grititos de felicidad ¡Viva el Año Nuevo, ra, ra, ra! o bailando el limbo hasta conseguir que mi nuca y mis talones se unan en un beso de amor "retroactivo".

Pero no es así. No lo escribo en son de dicha sino de pena y arrepentimiento.

¿Recuerda Ud. aquella noche de fines de octubre, cuando haciéndome intérprete de la angustia que a todos nos embargaba, escribí un artículo que Ud. mismo puso en la primera plana de PRESENCIA? Era un artículo en el que planteaba la necesidad de hacer algo para evitar el choque armado de la Marcha de la Libertad que preparaban los estudiantes y la contramanifestación que anunció el Gobierno. Me parecía un crimen (y así lo dijo también PRESENCIA en su editorial) que permitiéramos la consumación de la matanza que se avecinaba.

Esas voces de alarma tuvieron eco. Monseñor Kennedy inició sus gestiones de mediación. Por mi parte recibí visitas y llamadas telefónicas de personas que propenían diversos planes de acción. Eran, sobre todo, madres de muchachos que, como estudiantes, habrían sido las primeras víctimas de la hecatombe.

Pero en los dos meses que van corridos desde la revolución, ya me han endilgado un par de críticos periodísticos, personas que dicen que hice mal; que mi actitud fue de apaciguamiento frente a la tiranía, etc. etc.

Esta vez, por lo visto, no son las madres las que hablan. Supongo que serán padres o tíos que querían deshacerse de sus (hay cada tío en este mundo) hijos y sobrinos.

Y como yo no soy madre —no todos tenemos ese dulce privilegio— acabaré por creer que, efectivamente, hice mal. Que no debí haber dado la voz de alarma; que debí haber dejado, sin mover un dedo, que estudiantes y milicianos se acribillaran a balazos ante la admiración extática del público entusiasmado.

Así tendríamos unos doscientos o quinientos muertos en ho nor de los cuales podríamos celebrar hermosas misas de campaña, pronunciar discursos y escribir artículos cargados de sentimiento.

¿Cómo pude —Oh, Paulo— haber cometido semejante error? ¿Y por qué Monseñor Kennedy consiguió, gracias a su mediación, que se evitara el choque?

Espero que el rubio prelado, como buen católico, reconocerá su pecado y hará la penitencia correspondiente.

En medio de todo, el único consuelo que me queda es recordar que no muchos de los que hoy se manifiestan partidarios del choque, acudieron al angustioso llamado que durante

(Pasa a la Pág. 6)

Un médico novelista: Joaquín Salcedo

Una sorpresa, pero una agradable sorpresa en la mesa de trabajo: un libro primigenio de Joaquín Salcedo Laredo, médico, catedrático de medicina legal, político en patriótica espera, leal con sus ideas y sus ideales. Acaso en esa espera surgió el argumento de "Cósmica Fecundación", una novela de tipo localista, de proyección nacional y de reflexión universal. En este primer logro de Salcedo se advierte al testigo atento de una época de escándalo, de dolor, de falsedad y de mentira sociales. No pudo inhibirse, no pudo excluir, se del ímpetu crítico del grito rebelde que incubaba en el alma boliviana la imposición de no estaba el título, que sumió en postración y agonía a la mayor parte de los pueblos bolivianos.

Cochabamba fue uno de ellos, carne experimental del despojo, gleba dulce para el arado ensangrentado, sociedad patriarcal para la ominosa Fecundación, sociedad que se ha visto al hijo ponerse en contra del padre y aplicarle la doctrina radical del secuestro. En esa sociedad se ha visto lo imposible y se ha sentido la saciedad demagógica con una intensidad sefera. En estos días del recuento de la iniquidad es posible afirmar estas acusaciones respaldándolas documentalmente. Los matarifes de la tranquilidad social no pueden ocultar su pecado, so pretexto del servicio de las mayorías nacionales, no pueden diluir en el "tiempo olvido" lo que toma en sus manos en el "tiempo-juez" y no pueden borrar, para decirlo de una vez, la sangre humana que ellos creyeron clavel de una jardinería de encantos.

En esa jerarquía crítica está la novela de Joaquín Salcedo que ha tomado como pretexto el encajar argumental para trazar la historia de un tiempo conocido. De un tiempo capaz de inspirar una literatura que se aíza desde la desolación de una copla callejera, ahita de desengaño y desilusión, hasta el poema de las frustraciones y la novela de los retorcimientos psíquicos en el hombre y la sociedad. Y la novela, entonces, se convierte en una verdad pavorosa, apoyada en los bastones traumáticos de una parálisis que pugna por ser denunciada. Y aún más: la novela se convierte en una acusación doliente, en un grito herido.

Es posible que la crítica estrictamente literaria encuentre en la obra de Salcedo puntos vulnerables. Pero, por sobre la conducción estética de su tema, está la imposición de la verdad colectiva de su pueblo. "Cósmica Fecundación" es un libro que se eleva desde el plano de la muy disimulada biografía personal a la biografía local del conjunto. Y lógicamente, el lector encuentra en ese transcurso, una apasionante meditación que entristece y anida la garganta. Salcedo ha cosechado con acierto ciego la evidencia del episodio emocional que resulta conmovedor en las páginas de su libro, desde la soledad de los humildes hasta el raciocinio filosófico de los suicidas. Hay una sucesión de hechos y situaciones que mueven el libro con simpatía.

Como es dable suponer, dado el carácter de la novela, este autor ha querido entregar, como un tributo personal de sus observaciones de ambiente, un libro de época determinada en la vida boliviana. Es

(Pasa a la Pág. 6)

Academias diplomáticas

Por FELIPE TREDINNICK-ABASTO

Todo país organizado que aspire a tener una línea política internacional firmemente trazada y observada, tiene la obligación de contar permanentemente con un equipo de especialistas que sea la garantía de ese planeamiento y de su estricta observancia.

Sólo así habría una conducción seria y cabal de las relaciones exteriores del Estado. En este sentido, tendríamos dos recursos atinados: a) un organismo de carácter consultivo, y b) la formación de un Servicio Diplomático de carrera. En el primer caso, la solución sería de emergencia. En el segundo, se echarían las sólidas bases de nuestra conducta internacional. Ambas soluciones deberían contar con el suficiente respaldo legislativo y el decidido apoyo gubernamental.

Es fácil comprobar, en base a la experiencia histórica, que los países que no cuentan con academias diplomáticas y menos con una línea internacional firmemente trazada y observada —en tiempo de paz— siempre revelan el lamentable fenómeno de la improvisación y los pequeños lubros internacionales, que algunas veces significan la pérdida de grandes extensiones territoriales, el injusto alejamiento de las ilimitadas riquezas del mar, preciosos ríos internacionales de curso sucesivo, valiosísimas serranías, riquísimos yacimientos de hidrocarburos, etc.

Concretamente, en cuanto al Ramo de Relaciones Exteriores, todo país organizado debe contar con una Academia del Servicio Diplomático, destinada a la formación de los aspirantes a dicho Servicio y al perfeccionamiento y especialización de los funcionarios diplomáticos, consulares y administrativos del Ministerio de Relaciones Exteriores.

En Bolivia, todo aconseja la formación de una Academia del Servicio Diplomático, que sea un centro de estudios especializados, con la suficiente autonomía docente y pedagógica, y que económica y administrativamente integre el Ministerio de Relaciones Exteriores. Dicha Academia Diplomática debe contar con un Reglamento Orgánico lo suficientemente lógico y claro que, en lo posible, no dé lugar a dudas o a libre y caprichosa hermenéutica.

Las finalidades concretas de dicha Academia Diplomática serían:

a) La realización de cursos de altos estudios diplomáticos;
b) La formación moral, intelectual y técnico-profesional de los candidatos al Servicio Diplomático y Consular;
c) El perfeccionamiento profesional de los integrantes de dicho Servicio (funcionarios diplomáticos, consulares y administrativos);
d) La extensión cultural destinada al personal de la Cancillería que no pertenezca a los cuadros de la Carrera Diplomática;
e) Los estudios e investigaciones sobre la historia diplomática de Bolivia y del mundo, especialmente de América Latina, en función de la vida internacional;
f) La conmemoración, con actuaciones académicas, de los acontecimientos notables y memorables de la historia y de la diplomacia bolivianas;
g) La publicación periódica o eventual de todos los libros, folletos y documentos que la Academia juzgue conveniente, para los fines anteriormente citados.

Según los casos, todas estas finalidades de la Academia Diplomática se cumplirían mediante cursos ordinarios y extraordinarios, actuaciones y cursillos públicos, conferencias y seminarios, mesas redondas y en ciertos casos a través de tesis y trabajos monográficos.

Dicha Academia —que podría llevar el nombre de alguno de los grandes internacionalistas bolivianos como Aguirre Achá o Agustín Aspiazu— debería tener su amparo en una ley nacional, inspirada en los principios siguientes: el concurso para el ingreso en la Academia, la seguridad en el empleo y la justicia en las promociones por el reconocimiento de méritos debidamente comprobados.

Un Reglamento Orgánico a ser redactado, juntamente con otras disposiciones legislativas, servirán de pauta para fijar los derechos, obligaciones y deberes de los futuros diplomáticos.

De esta manera, Bolivia se podrá a la altura de los países realmente organizados, que confían la conducción de su política exterior a hombres competentes y dignos.

ESTRATEGIA MUNDIAL DE MAO

La táctica de Mao es fundamentalmente la extensión de su estrategia interna basada en la lucha de los comunistas chinos contra el Kuomintang durante las prolongadas guerras civiles de 1928-1949: cercar las ciudades desde el campo. La estrategia de rodear a los países desarrollados desde las áreas subdesarrolladas es análoga a su táctica interna. Mao sabe que la posición de las potencias occidentales en las áreas subdesarrolladas es sumamente vulnerable, mientras que su poder en los países industrializados es formidable, e imposible de variar.

Por eso es que especulere que el movimiento comunista internacional de prioridad a la promoción o creación de movimientos nacionales de liberación anticolonialista y a guerras civiles revolucionarias en los países subdesarrollados de Asia, Africa y America Latina. Los líderes chinos creen firmemente que este es el camino que se debe seguir para lograr la victoria final de la revolución del proletariado.

Es así como en su análisis de la mayor "contradicción" de nuestro tiempo, los círculos oficiales chinos declaran: "Las contradicciones fundamentales del mundo contemporaneo son no solamente las contradicciones entre el campo socialista y el campo capitalista y las contradicciones entre el proletariado y la burguesía, sino las contradicciones entre naciones oprimidas e imperialistas, y las contradicciones entre el grupo monopolizado y el grupo imperialista". Los comunistas rusos destacan solamente las dos primeras.

El éxito de la estrategia china depende más que nada de la organización de fuerzas de guerrillas y de su capacidad para captar a los movimientos nacionalistas que luchan contra las potencias coloniales. Esta accion se basa en la explotación de la inestabilidad política, el caos social y económico de los países subdesarrollados, y en la habilidad para manipular las injusticias sociales y movilizar las masas en acciones político-militares, ofreciéndoles el liderazo político. Los rojos están muy bien enterados en esas tácticas. La situacion de Vietnam demuestra que la tarea es factible.

Mientras Moscú declara que la "guerra no es inevitable", Pekín insiste en que las guerras de liberación son justas e inevitables. La posición de Pekín se fundamenta en que "las revoluciones son imposibles sin previas guerras de liberación, y oponerse a este punto de vista es "oponerse a la revolución".

Aunque los chinos quieren evitar toda acción militar que los enfrente directamente con los Estados Unidos, Mao mantiene que no puede haber coexistencia pacífica entre naciones oprimidas y opresoras. La coexistencia pacífica con Occidente no permitiría las luchas armadas en las áreas subdesarrolladas.

Los líderes chinos no creen como los soviéticos, que la paz puede ser mantenida, confiando solamente en la creciente fuerza de los países socialistas. Para los comunistas chinos, el fomento de la subversión armada en las áreas de Africa, Asia y America Latina, es esencial para supervivencia de los ideales revolucionarios del comunismo.

TRIDENTAZOS — Por Luzvel

BANDERILLAZO

Paulovich — La noticia de perfil

LA LEALTAD DE LEOCADIA

—¿Por qué estás así Nemesio ...? Nunca te he visto tan abatido; levanta la carabina, no escondas el pito, un policía macho no debe estar así ...

—¿Te parece poco lo que me han hecho ...? Me han quitado las armas, me han dejado con este pito y con este laque y sobre eso, todavía me quitan el título de policía y ahora quieren que me llame "guardián" como si fuera un hermano del Convento de San Francisco ...

—No debes preocuparte por eso, tú seguirás siendo un policía aunque te llamen guardián ...

—Pero ¿tú crees que alguna cholita se ha de fijar en mí sabiendo que ya no soy policía sino guardián cuya única arma es un pito ...?

—¡Guarda, guarda, guardián! ¿Qué es eso de estar pensando en cholitas delante de tu Leocadia ...?

—Tú también me vas a abandonar Leocadia por alguno de los veinte mil conscriptos que están reclutando o por el asistente de algún aviador ...

—¡Eso nunca Nemesio! Mi lealtad al Cuerpo Nacional de Carabineros es incomovible y más aún al Regimiento La Paz y mucho más aún al Carabinero Nemesio Rodríguez.

—Hum ... pero ¿te acuerdas esa vez que te fuiste con un miliciano al cerro de Laikacota aprovechando que yo tenía un domingo de arresto ...?

—Fui engañada, Nemesio: ese miliciano raquítico me dijo que me iba a mostrar sus fortificaciones ...

—¡Júrame que no me engañaste!!!

—Te juro por las cenizas de mi padre.

—¿Acaso tu padre ha muerto ...?

—No, pero fuma mucho.

—Eso parece chiste de otro. Vayamos al grano. ¿Seguirás queriendo a este guardián cuyo único arsenal es su pito ...?

—Al lav yu.

—¿Y me querrás for ever ...?

—Yes Nemesio. Te conocí cuando te llamaban "rondín" y me enamoré de ti cuando te llamaban "paco": pasó el tiempo y me chiflaste cuando te llamaban "jacho" y cai rendida a tus pies cuando te llamaban "carabinero". Te empecé a amar tiernamente cuando te llamaban "opilia"; ¿por qué no te amaría apasionadamente ahora que te llamarán "guardián" ...?

PAULOVICH

El Papa fijó el 14 de septiembre para la cuarta y final sesión del Concilio

POR JAMES M. LONG

CIUDAD DEL VATICANO, 5 (AP).— El Papa fijó el 14 de septiembre para el comienzo de la cuarta y final sesión del Concilio Ecuménico de la Iglesia Católica.

La decisión, anunciada hoy, indica que el Sumo Pontífice está determinado a que la magna asamblea conserve las últimas de las cuestiones más debatidas y las solucione este año, tal vez para Navidad.

DESACUERDOS

Cuando terminó la tercera sesión el 21 de noviembre, existía aún tal desacuerdo sobre cuestiones como libertad de religión, los judíos, control de la natalidad, desarme atómico y reforma de la curia romana, que muchos prelados vaticinaron que la cuarta sesión no podría ser iniciada hasta 1966. Por lo menos uno de los prelados conservadores manifestó que se requerirán tres o cuatro años para elaborar fórmulas aceptables.

El Papa Paulo indicó que no se propone dejar que pase ese período. La oficina de prensa del vaticano dijo que el Sumo Pontífice informó a su secretario de estado, Cardenal Amleto Cicognani, que la próxima sesión comenzará el 14 de septiembre y completará la labor del Concilio.

AGITADOS DEBATES

La cuarta y final sesión considerará asuntos que provocaron calurosos y agitados debates con frecuentes choques abiertos entre los 2.500 padres conciliares de todas partes del mundo en las sesiones del año pasado en la Basílica de San Pedro.

Dos de esos son una declaración conciliar sobre libertad religiosa afirmando el derecho de libertad personal de consciencia en practicar un credo religioso y la declaración que los judíos no deben ser culpados por la crucifixión de Jesucristo.

Muchos obispos latinoamericanos y la mayoría de los prelados italianos conservadores se opusieron a la declaración de libertad religiosa en agitado debate. Dijeron que el Concilio no podía conceder a hombre alguno el derecho de cometer error espiritual.

PRELADOS DEL MUNDO ARABE

Los prelados de partes del mundo árabe también se opusieron a la declaración sobre los judíos afirmando que eso tendría un efecto adverso en sus congregaciones.

Los abispos de los Estados Unidos, entre otros, instaron a que se aceptarán ambas declaraciones, que llegaron al punto de voto, pero fueron dejadas de lado para ajustes de redacción o enmiendas en su forma final.

Otro esquema que será considerado en su forma enmendada es el de los deberes pastorales de los obispos. En este esquema figura la propuesta para un colegio o senado de obispos de todas partes del mundo que se reuna periódicamente con el Papa para función que hasta ahora estaba reservada para la curia administrativa, principalmente italiana, de la Iglesia.

LA IGLESIA EN EL MUNDO MODERNO

Mucho más debate espera aún a uno de los temas más discutidos, el de la Iglesia en el mundo moderno. En él figura una muy aguardada declaración sobre control de la natalidad, asunto sobre el cual el Papa mismo prometió un nuevo y cuidadoso estudio.

También incluye declaraciones sobre desarme nuclear, justicia económica y social, hambre mundial y discriminación racial. Ya comenzó la labor de volver a redactar las declaraciones sobre esos esquemas.

El Concilio Ecuménico, el primero en 92 años, fue convocado por el difunto Papa Juan XXIII. Su primera sesión duró del 11 de octubre al 8 de diciembre de 1962.

Después de la muerte del Papa Juan, El Papa Paulo continuó el Concilio. Convocó a una segunda sesión que duró del 29 de septiembre al 4 de diciembre de 1963 y una tercera, del 14 de septiembre al 21 de noviembre de 1964.

EL PAPA PAULO VI presiona desde el Vaticano, el botón que había de encender la iluminación de la estatua del Cristo del Corcovado, en Río de Janeiro el 1º de enero. En esa fecha se celebraba el 400 aniversario de fundación de la ciudad brasileña. El botón grabó un impulso radial que había de encender la luz. (AP Wirephoto).

INMINENTE RETIRO DE INDONESIA EN LA ONU

JAKARTA, Indonesia, 5. (AP.) Fuentes allegadas al Ministerio de Relaciones Exteriores dijeron hoy que ya se decidió la política a seguir en el retiro de Indonesia de las Naciones Unidas, aunque no se envió nota oficial.

No había indicaciones de cuándo se enviará la nota pero las fuentes manifestaron que tarde o temprano llegará a manos de los funcionarios de las Naciones Unidas.

Las fuentes dijeron que Indonesia legalmente no ha dejado a las Naciones Unidas pero que "prácticamente estamos fuera".

El diario "Indonesian Herald" —que generalmente refleja el punto de vista de la Cancillería —dijo hoy que la decisión de Indonesia de retirarse del orga nismo mundial "es irrevocable" a pesar del pedido que el Secretario General de las NN. UU. dirigió al Presidente Sukarno, para que reconsidere su decisión.

Johnson visitará el Brasil en May

WASHINGTON, 5 (AP).— Los diplomáticos latinoamericanos se entregaron hoy a conjeturas entre ellos, acerca de si el Presidente de los Estados Unidos Lyndon B. Johnson hablará en una conferencia interamericana señalada para el próximo mes de mayo en Río de Janeiro.

La posibilidad de semejante discurso por el Presidente norteamericano pareció plantearse anoche cuando Johnson dijo en su mensaje sobre el Estado de la Unión al oCngreso que en el "curso de este año espero visitar América Latina".

No hubo inmediata ampliación del Departamento de Estado sobre si Johnson pudiera haber pensado en un discurso ante la reunión interamericana o en la visita a varios países latinoamericanos.

La reunión de mayo —cuya fecha precisa no se ha determinado aún— ha sido convocada con objeto de conseguir que la Organización de los Estados Americanos (OEA) sea más efectiva en el examen y resolución de asuntos

...ticos.

Los miembros de la ... man que el desarrollo ... canismos políticos en ... la OEA ha estado ... relación a los medios ... hacer frente a las dif... conómicas y sociales ... como, por ejemplo, la ... ra el Progreso.

Algunos diplomáticos ... ricanos dijeron hoy que ... sionó el calor y la cord... que Johnson se refirió ... América Latina.

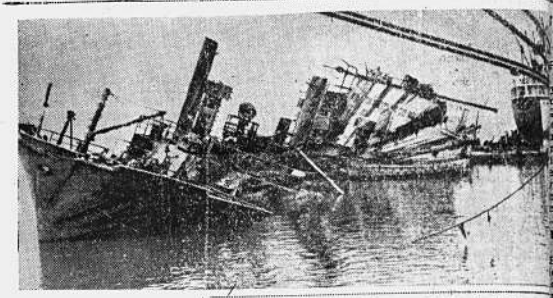

EL BARCO Al Kuwait, que se hundió hace dos meses en la bahía de Kuwait, va siendo puesto a flote por una inyección de espuma hecha a través de tubos plásticos con un sistema que es invención del ingeniero danés Karl Kroyer. El barco llevaba cinco mil ovejas que, al quedar ahogadas, amenazaban con envenenar el agua de la bahía que, después de ser desalinizada, se usa para beber. (AP Wirephoto).

CHILE

Prensa, radio y televisión publicarán avisos pagados de partidos políticos

SANTIAGO DE CHILE, 5 (AP).— El Presidente Eduardo Frei vetó hoy el proyecto de ley que obliga a los diarios, estaciones de radio y televisión a aceptar avisos pagados de propaganda de cualquier partido político.

La parte vetada obligaba a todos los diarios y estaciones de radio y televisión del país a aceptar propaganda política pagada de cualquier partido, aunque se tratara de agrupaciones en abierto conflicto con la posición política de un determinado órgano de la prensa.

La Sociedad Interamericana de Prensa (SIP) había protestado contra el proyecto. El presidente de la SIP, Pedro Beltrán, de "La Prensa", de Lima, había denunciado el proyecto como una tentativa para restringir la libertad de prensa en Chile.

El congreso adoptó el proyecto de ley el 31 de diciembre, pero se supuso que Frei le pondría el veto, en parte, como resultado de las protestas de las organizaciones noticiosas chilenas.

El proyecto había sido presentado al Congreso durante la administración anterior del Presidente Jorge Alessandri. Frei, demócrata cristiano se posesionó de la presidencia el 3 de noviembre pasado.

El proyecto vuelve ahora al Congreso, donde el veto presidencial puede ser anulado por una votación de las dos terceras partes, pero se considera en extremo improbable que el proyecto obtenga la mayoría de las dos terceras partes.

El proyecto había sido aprobado con respaldo de los legisladores del pro-comunista "Frente de Acción Popular", así como de algunos miembros del propio Partido Cristiano Demócrata de Frei.

Al haber sido vetado el proyecto por el Presidente, es improbable que los parlamentarios demócrata cristianos que los respaldaron vuelvan a hacerlo ahora.

Las disposiciones sobre propaganda obligatoria no formaron parte de una ley de prensa, sino que estaban dentro de una nueva ley general de elecciones. Frei veto solamente las cláusulas sobre propaganda en la prensa y radio y algunas otras disposiciones, pero mantuvo vigente la mayoría de las disposiciones sobre organizaciones de los actos electorales.

Sin comentario publicó "Izves... invitación de Johnson para ... líderes rusos visiten los EE.

MOSCU, 5 (AP).— La invitación infor... Presidente Johnson a los nuevos dirigentes del ... lín para que visiten los Estados Unidos fue pu... sin comentario hoy por el diario "Izvestia", ... del Gobierno.

La información de ... sobre el mensaje al Con... ca del Estado de la U... Johnson dijo únicamen... Presidente "expresó su ... za de que los nuevos ... viéticos pudieran visitar ... dos Unidos para con... país personalmente".

No se hizo pública re... guna al ofrecimiento de ...

De acuerdo con las n... males del protocolo de... que a veces se pasan po... esperaría más bien que ... efectuará puramente ... ta a Moscú.

Un portavoz de la ... norteamericana dijo, sin ... que no se había hecho ... vitación oficial a Johns...

Después de que el ex ... Ministro Khrushchev ... vitación del ex Presiden... hacer para visitar los E... ciódo en 1959, la próxim... se espero que fuese a M... de se celebraría la nue... rencia cumbre.

Pero en la reunión de ... mayo de 1960, Khrushch... tró enfurecido por el ... del avión U-2 y el proye... je de Eisenhower a Mo... verano de dicho año Ju... do.

El protocolo requería ... ción próxima se celebra... rritorio soviético.

La no intervención militar es la mejor solución que E.U. puede dar a Vietnam

Declaró el Premier de la India

NUEVA DELHI, 5 (AP).— El Primer Ministro Lal Bahadur Shastri dijo hoy que los Estados Unidos deberían tratar de que se celebre una Conferencia Internacional sobre Viet Nam del Sur, y no insistir en una decisión militar.

Una solución militar —dijo en una entrevista exclusiva con Associated Press— no será la mejor solución. Y debe evitarse un conflicto de grandes proporciones".

Se le preguntó qué es lo que consideraba que debían hacer los Estados Unidos.

"Debería realizarse un esfuerzo para celebrar una conferencia en Ginebra con objeto de hallar una solución a las varias cuestiones planteadas", dijo.

Según fuentes informadas, el Gobierno indicó ha legado a la conclusión de que es posible que ma decisiva de que es imposible que los Estados Unidos ganen en forma decisiva contra el Viet Coag, de acuerdo con las presentes normas de guerra limitada.

Entiende también el Gobierno indio, de acuerdo con las indicadas fuentes, que los Estados Unidos podrían arrastrar al conflicto a la China comunista y correrían el riesgo de hacer más intransigente la postura de la Unión Soviética, si la guerra se ampliara a Viet Nam del Norte.

Shastri indicó que estima que Pekín está desempeñando ya un papel en la crisis que se está registrando junto a Viet Nam del Sur — la confrontación entre Indonesia y Malasia.

"Es verdad que China e Indonesia mantienen estrechas relaciones y las están intensificando", dijo el Primer Ministro.

Shastri apoya con firmeza a Malasia en esa disputa. Se quejó de que Indonesia "interpreta erróneamente nuestra posición".

La India quiere tener relaciones amistosas con Indonesia, dijo, "pero, en efecto, aceptamos la independencia y soberanía de Malasia".

Las relaciones indio - indonesias han venido empeorando en estos últimos meses. El Gobierno de Shastri anunció la semana pasada que Indonesia había decidido cerrar su consulado en Calcuta, ostensiblemente como parte de una campaña de economías.

REPUBLICA DOMINICANA BUSCA UNA INTEGRACION FRONTERIZA CON HAITI

Por Ary Morcon

WASHINGTON, 5 (AP).— La República Dominicana busca un acuerdo con Haití para convertir la frontera común en "una franja de prosperidad", se supo hoy.

Plenipotenciarios de ambos países iniciaron hoy aquí conversaciones directas buscando la integración fronteriza como objetivo final en un plan de tres etapas.

El embajador José Antonio Bonilla Atiles de la República Dominicana inició las negociaciones con su colega de Haití, Fernand D. Baguidi. También estuvo presente el embajador alterno dominicano ante la OEA, Alfredo Lebron Pumarol.

Un portavoz de la OEA dijo que la reunión había sido preliminar y que volverán a encontrarse el lunes.

Analizaron la documentación que servirá de base a las negociaciones, y el lunes volverán con los puntos de vista de sus gobiernos sobre ella.

El primer paso que se buscaría sería la apertura de la frontera. Unos 80.000 haitianos se encuentran en el lado dominicano de la frontera.

El segundo paso en el plan sería el restablecimiento de relaciones consulares.

Se llegaría así al establecimiento de un programa coordinado de desarrollo fronterizo con asistencia internacional.

MIENTRAS John Kennedy hijo, concluye de hacer un muñeco de nieve, su madre, Jacqueline Kennedy y su hermana Carolina, observan. La familia del extinto presidente se hallaba pasando unas vacaciones en Aspen, Colorado a fines de diciembre, cuando la fotografía fue tomada. (AP Wirephoto).

MALASIA TOMA MEDIDAS PARA EVITAR LA INCURSION DE GUERRILLAS INDONESIAS

KUALA LUMPUR, Malasia, 5 (AP).— Malasia impusó hoy una especie de toque de queda en las aguas territoriales de la extremidad meridional de la tierra firme, en previsión de nuevas incursiones por las guerrillas indonesias.

Un comunicado dijo que la prohibición de navegación desde el anochecer hasta el alba abarca la costa sur del Estado de Johore, próximo a Singapur, donde han ocurrido un cierto número de infiltraciones indonesias.

El toque de queda fue el último episodio de una serie rápida de novedades, que siguieron a las informaciones referentes a un intenso reforzamiento indonesio militar en las bases que rodean a Malasia. Buques de guerra británicos están ya patrullando en esa zona.

La decisión de Indonesia de abandonar las Naciones Unidas ha sido considerada por Malasia como una nueva indicación de que los indonesios quieren estar libres para lanzar una ofensiva de gran alcance contra la federación.

Ha comenzado ya a ponerse en práctica una campaña, ayudada por la Gran Bretaña, para robustecer las defensas. Ha llegado la vanguardia de un contingente de refuerzo de 1.000 soldados británicos. Se espera que el resto venga por vía aérea en los próximos días.

Son esperados varios centenares de marinos británicos para tripular seis embarcaciones armadas que estaban almacenadas como reserva. Estas unidades se incorporarán a la flota del Lejano Oriente, que tiene su base en Singapur.

Las autoridades del sistema de defensa de Malasia, mientras tanto, concertaron una serie de conferencias con el Ministro Británico del Ejército, Fred Mulley, que debe llegar a Kuala - Lumpur el jueves para una visita de una semana a fin de familiarizarse con la situación de crisis en esta área.

Su visita estará seguida por el General Sir James Cassels, nuevo jefe del Estado Mayor General Británico, que viene también para examinar la situación sobre el terreno.

En una carta dirigida al Consejo de Seguridad de las Naciones Unidas, Malasia preguntó si podría esperar el apoyo del Consejo para poner término a la campaña indonesia de "aplastar a Malasia", pero no solicitó una reunión especial del Consejo. El Consejo de Seguridad tuvo un debate sobre los ataques indonesios contra Malasia a petición de este país, el pasado septiembre, pero un veto soviético impidió toda acción.

EL CAMINO DEL EXITO ESTA LLENO DE FRACASOS.

UN MENSAJE DE BUENA VOLUNTAD DE

LA MERCANTIL de Seguros Reaseguros

SERIEDAD SEGURIDAD SERVICIO

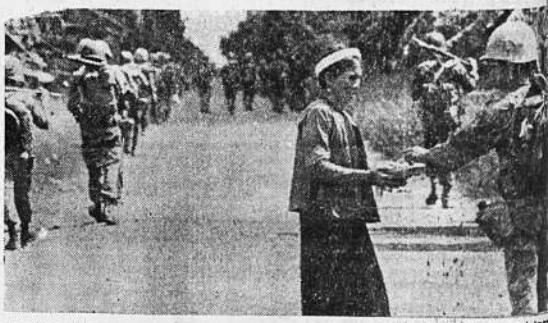

ARRIBA.— Una vietna... tólica refugiada, da c... un infante de marina ... más que, el 30 de di... marchaba a combatir c... Viet Kong después de ... rar la aldea de Binh H... la población está habi... seis mil católicos y pe... en poder de los Viet K... de el 5 de diciembre.

ABAJO IZQUIERDA.— ... nos transportan los co... de rangers sudvietnamen... tos en la acción para ... rar la población de Bi... En la batalla de tres ... ron heridos también ... teamericanos. (AP Wi...

Dirigente de la F. S. T. M. B. arraigado

La Federación Sindical de trabajadores Mineros, en circular a las minas nacionalizadas ha denunciado que uno de sus dirigentes, Armando Morales, está arraigado en Oruro por orden del Prefecto de ese departamento.

La denuncia señala que Morales "esta conminado a pasar lista en las oficinas de la Prefectura en las mañanas a horas 9 y en las noches a horas 20.

Los dirigentes mineros califican este hecho como "atentado al libre ejercicio del ...ero sindical y conculcación de los derechos ciudadanos".

...equena se ...esentará ...y al Juez

...lando Requena, presentó ayer ...iguiente escrito ante el Juez y ...declarará ante dicha autori...

...e siendo de mi conocimiento ...se me ha abierto una causa ...una señora que responde al ...bre de Rafaela Lazarte de Ma...ado, me presento voluntaria...te a rendir mi indagatoria de ...cuerdo a lo que pido respetuosa...te se me fije día y hora para ...a declaración.

...evo Fiscal del...

(Viene de la pág. 1)

...nuevo Jefe del Ministerio Pú..., luego del juramento de ley ...e recibió al Dr. Mariaca, pro...ció un breve discurso en el que ...ró que "el imperio de la ley y ...ticia va a ser observado por ...scalía durante el ejercicio de ...magistratura".

INVESTIGACION Y JUICIO

...utos después de haber sido ...sionado, Ríos fue entrevistado ...nuestro redactor en su despa...Dijo que juzga necesario pro...r a quienes resulten culpables ...delitos comunes o políticos co...dos durante los 12 años de go...no del MNR. "Trataré de evi...por todos los medios que se ...uzcan casos de inmoralidad ju...l para lograr el imperio de la ...y el resurgimiento de la justi...boliana", añadió.

...o que es preciso investigar los ...s delitos cometidos durante ...gimen del MNR, someter a jui...s los culpables y sancionarlos ...cuerdo a ley.

...s manifestó no pertenecer a ...n partido político y que por ...circunstancia aceptó la invita...que le hizo el Ministro de Go...no para ocupar las funciones de ...l de Distrito. Expresó que du...nte el tiempo que esté de Fiscal ...ndrá más sometimiento que a ...y. Trajo a colación las célebres ...s de Franz Tamayo: "La servi...bre a la ley es la única que no ...cha" y enfatizó que no admití...ecisiones de ningún género.

...SO SILES

...querida su opinión sobre el ...del enjuiciamiento al ex-Presi...te Hernán Siles, Ríos dijo que ...odía adelantar opinión alguna, ...o eso significaría prejuzga...to. Se limitó a decir que es...rá el proceso y todo lo que ...brado en ese asunto, para des...opinar "con fundamento y co...iento de causa".

...necesario que el...

(Viene de la Pág. 1)

...tienen que estar completa...te nacionalizados con ese ...miento".

...firiéndose a los diez nuevos ...s militares, Barrientos Ortu...jo: "Ustedes constituyen una ...tana de nuestra Fuerza Aé...y de Bolivia. Satisfagan esa ...anza, estudiando mucho, tra...ando incansablemente. Consi...n que no hay etapas para ...tros. El vuelo es hacia el in...o y en ese vuelo tenemos ...llevar a la Patria hacia la ...deza, la felicidad y hacia su ...eso".

...En la misma ceremonia, habla...también el Comandante de la ...y el Comandante del Grupo ...o de Combate. La ceremonia ...rante cuyo transcurso avio...militares efectuaban vuelos ...demostración— concluyó con ...recepción, cumplida en el ca...de oficiales de la Base Aé...

Corte declaró improcedente habeas corpus de ex-Fiscal

RODRIGUEZ OLIVER TIENE MANDAMIENTO FORMAL DE DETENCION EN LA CARCEL POR PENSIONES ALIMENTICIAS. SE INICIARA JUICIO CRIMINAL POR CASO CALAMARCA. JUICIO CONTRA EL GOBERNADOR DEL PANOPTICO.—

La Corte Superior de Justicia declaró ayer improcedente el recurso de habeas corpus interpuesto por Miguel Rodriguez Oliver, ex-Fiscal de Distrito, contra la Fiscalía y la Gobernación del Penal.

Durante la audiencia, el abogado del recurrente alegó que el ex-Fiscal se halla indebidamente detenido e incomunicado en la cárcel de San Pedro. Pidió que se declare procedente el recurso y se ordene la libertad del detenido.

El Fiscal Ríos Anaya puso en manos de la Corte de Distrito un certificado del Juzgado 2º de Instrucción en lo Penal de La Paz en el cual se acredita que Rodríguez Oliver está procesado criminalmente implicado en el atraco de Calamarca, por las declaraciones de Oscar Rodríguez Conminotti.

Luego de esta información sobre las causas de la detención de Rodríguez Oliver, su abogado pidió que se mantenga su detención, pero en una sección de la policía y no en el Penal, hasta que rinda su indagatoria.

En una nueva intervención el Fiscal exhibió un mandamiento de detención expedido por el Juez 2º de Instrucción en lo Civil de Oruro, Dr. Augusto Villaroel, contra Miguel Rodríguez Oliver, hasta que pague la suma de 26 millones de bolivianos a Elsa Arellano, por pensiones alimenticias devengadas.

Concluidas las exposiciones de las partes, la Corte resolvió por unanimidad declarar improcedente el recurso de habeas corpus y haber lugar a la detención del ex-Fiscal de Distrito.

CASO CALAMARCA

El Juez 2º de Instrucción en lo Penal abrirá auto cabeza de proceso contra Miguel Rodríguez Oliver, Walter Kaune, Federico Kaune, Emigdio Bernal, Jaime Zeballos Pastén, Silvano Camacho y Saúl Recerra, sindicados de complicidad y participación en el asalto a la camioneta de 2.900 millones de bolivianos, delito perpetrado el 28 de julio de 1961, en Calamarca por la banda de asaltantes de Hugo Fuentes.

El Juicio se abrirá sobre la base de las declaraciones de Oscar Rodríguez quien sindicó a los arriba nombrados de participación en el delito como cómplices y receptadores de dineros.

AL GOBERNADOR

La Corte dispuso el enjuiciamiento criminal de actual gobernador del Penal por desacato a órdenes judiciales. El Gobernador se resistió a presentar ante ese tribunal, en la audiencia de habeas corpus, al detenido Miguel Rodríguez Oliver, pese a la notificación que le hizo la Corte de Justicia.

CASO SILES-OLMEDO LOPEZ

El Juez 4º de Partido en lo Penal ordenó la expedición de un mandamiento de apremio contra Eduardo Olmedo López Mu...

GOBIERNO Y POLICIAS

(Viene de la pág. 1)

...mento encontrado es el didáctico, destinado a instrucción en la Academia de Policías. En cuanto al encontrado en subterráneos y tabiques, es posible suponer que, si ese armamento ha sido enterrado, no lo fue por nosotros. Ha debido ser por los antiguos comandantes que, esperando tal vez una vuelta o cualquier otra cuestión, hayan podido, en provisión descabellada, esconder ese armamento".

NO POLITICA

Finalmente, el comandante de los policías afirmó que el Presidente, al despedirlos, les recomendó: "Exijo que la Guardia Nacional de Seguridad Pública esté exenta de todo partidismo, de todo sectarismo, incluye del barrientismo, que no haya logias, que no haya células, que todos se dediquen a estudiar y a cumplir con su deber". Sanz Rivas calificó la reunión de "muy grata, muy cordial y muy beneficiosa".

ORURO

Se obligó a 16 Jefes y Oficiales de la Policía a tomar vacaciones

Oruro 5 (PRESENCIA).— El Comando de la Segunda División de Ejército dispuso la vacación anual forzada, a partir de la fecha, de 16 Jefes y Oficiales del Distrito Policial de ésta. Figuran en la lista el Segundo Comandante y Jefe del Departamento de Investigaciones. La delatora de Policía de Oruro, desde el 4 de Noviembre pasado, estuvo al mando del Mayor de Ejército Carlos Norman Casso, contando con una plantel de 35 jefes y oficiales, mientras que las dependencias de la Policía se hallaban bajo control del Destacamento Rangers.

El Tcnl. Jorge Torrez, segundo comandante de la policía, a nombre de los Jefes y Oficiales de éste distrito, rechazó enfáticamente concomitancia con el complot subversivo debelado por el Ministerio de Gobierno. En cambio manifestó su plena solidaridad con los planteamientos de siete puntos, formulados por la comisión policial al Presidente de la Junta Militar

Denunció que ayer el Cnl. de Ejército Flores, del Estado Mayor, dictó una orden a los Comandos de la Divisionarias, para que se tomen los recintos policiales del país, el viernes primero de Enero. "Este extremo demuestra -dijo el coronel Flores- que las autoridades del Ejército aduciendo golpes debelado intervinieron la Policía Boliviana" para destrozarla. Señaló que los Jefes y Oficiales, acatarán en forma disciplinada las disposiciones emanadas de las autoridades superiores. Ratificó la declaración en sentido de que JJ. y OO. de la Policía de Oruro no tienen ninguna complicación con el complot debelado.

Anti-comunismo del Comité del Pueblo causó el retiro de la COB

La Central Obrera Boliviana decidió finalmente explicar las causas de su retiro del Comité Revolucionario del Pueblo, aunque esta organización de partidos no recibió, según afirmaron sus dirigentes, ninguna comunicación oficial al respecto. Los representantes de la COB dejaron de concurrir a las deliberaciones del CRP desde hace cerca de un mes y su ausencia fue varias veces extrañada.

La COB emitió un comunicado firmado por Daniel Saravia, Jose María Palacios, Orlando Capriles, Aldo Flores, Alcides Monasterios, Tomas Lovera y Raul Lara, la mayoría afiliados al PRIN cuyo representante preside el Comité del Pueblo-, en que señala que su concurrencia a éste fue en momentos en que ese Comité parecía aglutinar a partidos y fuerzas sociales en un organismo que sirva "para fiscalizar los actos de la Junta Militar de Gobierno" y resguardar las conquistas revolucionarias, sociales y los derechos humanos y constitucionales.

El comunicado se queja de que el Comité Revolucionario del Pueblo hubiera emitido una declaración "anticomunista" impidiendo el ingreso de los partidos de izquierda "sin los cuales -afirma- no puede hablarse de que un Comité sea integramente popular", agregando como explicación que las vanguardias representativas del futuro de la clase obrera "quedaron automáticamente eliminadas".

La COB, a modo de acusación, dice también que en el Comité Revolucionario del Pueblo hay preponderancia de la "derecha roquera" y fascista y que varios dirigentes de partidos aplaudieron el desarme. Califica, por otra parte, de fascistas a los que, afirma, han desencadenado una campaña contra las fuerzas revolucionarias y contra el líder de los trabajadores, Juan Lechín.

El comunicado concluye con las razones por las que la presencia por mas tiempo de la COB en el Comité Revolucionario del Pueblo "habría constituido traición a la clase trabajadora".

Cabe señalar que el Partido Comunista, hace algun tiempo al aplaudir la decisión de la Federación de Trabajadores Mineros de retirarse del Comité Revolucionario del Pueblo, exigió a la COB un pronunciamiento igual.

Nuevo Director del Plan Nal. de Desarrollo

El Ing. Waldo Castellanos Astulfi fue posesionado ayer en las funciones de Director Técnico del Plan Nacional de Desarrollo, en un acto realizado ayer en las oficinas del Director del Plan de Desarrollo, My. Gustavo Ramírez Canseco.

SECRETARIO GENERAL

Como Secretario General fue posesionado el Dr. Gustavo Velasco del Castillo. Los nuevos funcionarios del Plan Nacional de Desarrollo fueron seleccionados por medio de un concurso de méritos.

Trabajadores de teléfonos fueron despedidos ayer

Trabajadores que ayer recibieron memorandums de despido en Teléfonos Automáticos han visitado nuestra Redacción para denunciar ese hecho que ellos califican de contradictorio con los propósitos inicialmente expresados por la Junta en sentido de evitar la desocupacion y garantizar a los funcionarios no comprometidos en política.— Al mostrar sus memorandums de despido afirmaron que 35 empleados fueron objeto de esa medida y pidieron que la misma sea rectificada.

CON EL GERENTE DE T. A. S. A.

El Gerente Mayor Ing. Ernesto Camacho H., manifestó a nuestro cronista que la razón de estos despidos obedecía a que el trabajo para el cuál fueron contratados había concluido; en tal razón no había necesidad de mantener dichos su permanencia. Asimismo manifestó que los empleados permanentes de la Empresa no serían exonerados ni removidos de sus cargos; por tanto no se puede decir que exista una mancha blanca, expresó el Gerente.

Ex-policías en Sucre niegan participación en complot

Sucre, 6. (PRESENCIA). — Los oficiales de la Policía solicitan el juzgamiento de sus actos en caso de comprobarse su participación en el complot debelado por el Gobierno. Mario Luna y Adhemar Ortiz, Comandante y Segundo Comandante del Distrito Policial de esta ciudad, en nota enviada al Fiscal General de la República, Dr. Bilbao, a nombre de jefes y oficiales, personal civil y tropa solicitan requerimiento para la investigación minuciosa y que las fiscalías del distrito organicen procesos contra todos los policías que estuvieran comprometidos en el complot. Este pedido tiene el fin de deslindar responsabilidades y lograr la aplicación de sanciones para los culpables si los hubiera. En su defecto, piden una satisfacción ante la opinión pública.

ARMAMENTO DECOMISADO

En la mañana de hoy, en el recinto policiario, se encontraron cajas de munición, dinamita de la COMIBOL. El Prefecto Walter García Agreda, manifestó que es posible que hubiera armamento aún enterrado en esas dependencias.

Se continúa realizando búsqueda de otros tipos de armamento en las diversas dependencias policiales existentes.

ENJUICIAMIENTO

Por su parte, el Fiscal General, Dr. Bilbao, ordenó en enjuiciamiento de Humberto Velarde (ex-senador del MNR por el Beni) y Mario Zambrana, por haber malversado fondos. El primero de ellos con notada de cargo por 45.000 pesos bolivianos en Educación Fundamental y el segundo con 20.000 pesos bolivianos de fondos pertenecientes a la Sanidad Departamental; luego de haber recibido las denuncias respectivas, el Fiscal instruyó la detención de los sindicados al Fiscal de Partido con sede en Trinidad.

REQUERIMIENTO DEL FISCAL

El Fiscal de la República ha requerido al Agente Fiscal que prosiga con el juicio criminal seguido por el Ministerio Público, contra los autores del atentado del estudiante Armando Salinas. Este juicio, por motivos políticos, había sido paralizado desde hace algún tiempo. Salinas, el 23 de junio de 1957 fue arrojado desde el tercer piso del Palacio de Gobierno, por fuerzas de Control Político. A consecuencia de los golpes y torturas recibidas, Salinas se encuentra internado en el Manicomio. Salinas era de filiación falangista y en esa época fue Jefe de Control Político el Cap. Walter Rodríguez.

Invocación a la Junta de esposa de un detenido

La Sra. Mercedes A. de Plata, en una carta que ha dirigido a nuestro Director, afirma rotundamente que su esposo Cap. Angel Plata Ríos, de la ex-Policía Boliviana, es inocente y que está detenido injustamente, pues no pesó complotar en ningún momento.

La esposa de este, en su carta, expresa sus temores de que sea extrañado del país de un momento a otro, quedando ella y sus cinco pequeños hijos sin recursos para su sostenimiento.

Campaña contra la lepra sugiere directora de Centro "Los Negros"

NO HUBO EVASION DE ENFERMOS DEL SANATORIO DE SANTA CRUZ.— FUNCIONAMIENTO DEL CENTRO DE REHABILITACION.—

La Doctora Norah Siles López, Directora del Centro de Rehabilitación "Los Negros", leprosario ubicado en Santa Cruz, sugiere la realización de una campaña contra el mal de Hansen en todo el país, que contemple no sólo aspectos de tipo médico, sino también de asistencia social y educación de la ciudadanía en torno a la enfermedad.

PRESENCIA entrevistó ayer a la Dra Siles, quien explicó que el mal de Hansen no es incurable como erróneamente piensan muchas personas. Dijo que esa enfermedad es curable de curación, especialmente cuando el paciente se somete a un tratamiento riguroso en las primeras fases del desarrollo de la enfermedad. Hizo notar que todavía persiste en la mente de nuestro pueblo la idea de que la lepra es incurable y quien la ha contraído no tiene otro camino que su alejamiento de la sociedad y la muerte. Recalcó que es posible curar la enfermedad, y rehabilitar al paciente y reincorporarlo a la sociedad en condiciones de no volver a contagiarse.

"LOS NEGROS"

Nuestra entrevistada explicó que el Centro "Los Negros" cumple actualmente una función médica y social a tono con los adelantos de la ciencia.

"Los Negros" es una colonia de pacientes ubicada sobre la carretera Cochabamba-Santa Cruz, donde actualmente hay 70 enfermos entre varones y mujeres y algunos matrimonios. El hospital de recuperación está dirigido por la Dra Siles y ella es la única médico que trabaja en el. Cuatro jóvenes del Cuerpo de Paz: una enfermera, un laboratorista, un administrador y una asistente social cooperan con la directora en la sacrificada tarea de curar enfermos y rehabilitarlos para vivir en sociedad.

LUGAR DE PASO

La Dra. Siles nos refirió que "Los Negros" es ahora sólo "un lugar transitorio, de paso", donde van los enfermos a curarse y de donde salen sanos y especializados en enseñar su vida. La Colonia está asentada sobre una superficie de 13.000 hectáreas de tierra cultivable. Los enfermos se dedican a las faenas agrícolas mientras son sometidos a tratamiento terapéutico.

El Hospital recibe trimestralmente 7.500 pesos bolivianos del Ministerio de Salud Pública y 4.400 dólares del "American Leprosy Misión" de los Estados Unidos. Con este último aporte, se han hecho trabajos de ampliación de viviendas salas de cirujía y se han adquirido equipos médicos de rayos X, quirófano y medicamentos.

ACLARACION

Durante la entrevista la Dra. Siles dijo que desde hace muchos años no se ha producido ningún caso de evasión de enfermos de la Colonia. Desmintió las publicaciones de un matutino de la ciudad de Cochabamba que el 27 de diciembre pasado informó de la huida de 20 leprosos a Santa Cruz "porque no tenían qué comer en el leprosario" La Dra. Siles dijo: "Es completamente falsa dicha información, puesto que no se han registrado casos de evasión de pacientes y, por otro lado, el régimen de alimentación en el Hospital de "Los Negros" es buenó".

Señaló que varias instituciones de beneficencia contribuyen con alimentos y medicinas para el Centro y los propios enfermos producen hortalizas y fruta para su autoabastecimiento.

La Dra. Siles retornó ayer a su hospital y a tiempo de despedirse recalcó que es necesario iniciar una campaña contra la lepra en toda su magnitud.

...AMON CLAURE EXPLICA SOBRE ...DQUISICION DE LOCOMOTORAS

...amón Claure Calvi, ex-Mi...ro de Obras Públicas y Co...icaciones del régimen del ...R, durante el gobierno de ...nán Siles, nos ha enviado ...a carta de respuesta a ...ciaciones que hizo F. Vila ...n un artículo publicado el ...e diciembre bajo el título ...Hosanna al cinismo", en ...o a la adquisición de loco...oras "Hitachi".

...ex-Ministro señala que en ...a 16 de marzo de 1955 se ...rizó por la Junta Almone...del Ministerio de Obras ...blicas, la convocatoria para ...quisición de material rodan...tracción y herramientas. A...que las propuestas fue...estudiadas mesuradamente ...una comisión de técnicos ...la Dirección General de Fe...rriles, de entre las 14 ...uestas presentadas por ...as europeas y que finalmente se adjudicó a la empresa japonesa "Hitachi", luego de un largo proceso de esudio y revisión, porque la propuesta de esta firma era la más conveniente económica y técnicamente. Añade que en 1958 Claure rindió un informe ante la Cámara de Diputados sobre la compra de las 12 locomotoras, habiendo recibido la conformidad de ese cuerpo legislativo.

Claure señala que la calidad de los materiales empleados en la fabricación de las locomotoras adquiridas fue certificada por la firma Superintence Farest Company y que el Ministerio de Obras Públicas envió al Japón un técnico de la Dirección de Ferrocarriles para que supervisilara las labores de fabricación de las locomotoras adquiridas.

Comenzó la investigación sobre manejo de COMIBOL

Una Comisión Nacional Investigadora inició a ayer sus labores para indagar la forma en que está siendo manejada la Corporación Minera de Bolivia, entidad que trabajó con permanente déficit con graves fallas en su sistema administrativo.

La Junta Militar decidió comenzar las tareas investigadoras con la COMIBOL, teniendo en cuenta que dicho organismo administra la explotación del principal renglón económico exportable: el estaño.

CEREMONIA

Ayer a horas 11, en breve ceremonia cumplida en la COMIBOL, asumieron funciones los miembros de la Comisión Investigadora. Estaban presentes directivos de ambas entidades y los ministros de Trabajo y de Minas.

DISCURSOS

El Cnl. Juan Lechín Suárez, Presidente de la Minería nacionalizada, puso a disposición de los investigadores toda la documentación relativa al manejo técnico-administrativo de la empresa, expresando que dichos elementos tienen carta blanca para cumplir su especial labor. La COMIBOL —dijo— abre hoy sus puertas a los representantes de la justicia del pueblo, quienes traen el delicado mandato de investigar los grados de moralidad y corrupción con los cuales se ha manejado esta institución, no sólo desde el punto de vista financiero, sino también humano". Al señalar que no se trata de un tribunal político dijo que ponía a disposición de la comisión todas las dependencias y lo hacía sin odio ni rencor.

IMPARCIALIDAD Y ENERGIA

En breve alocución, el Cnl. Humberto Costas, Presidente de la Comisión Nacional Investigadora, señaló que la misión encomendada es de por sí delicada e importante; expresó que la ciudadanía quiere saber cómo ha sido manejada esa entidad y cuál la responsabilidad de sus anteriores conductores, influyendo en los miembros del régimen derrocado. Aseguró que la comisión actuará en forma absolutamente imparcial y al mismo tiempo con energía, debiendo elaborar a la brevedad posible su informe correspondiente; no indicó fecha. Repitiendo lo dicho por el Cnl. Lechín, subrayó que la recuperación moral, administrativa y económica de la COMIBOL depende en sumo grado de un reajuste, de una revisión de sus condiciones de funcionario moral y administrativo.

INVESTIGADORES

La comisión será ampliada —según el Cnl. Costas— con elementos técnicos y asesores, previo análisis de sus antecedentes personales. Sólo fueron mencionados los auditores Ric. Carlos Corralés y Justiniano García Gómez, como integrantes de la comisión.

Es amplia y ardua la investigación; se indicó que también se indagará acerca de la comercialización de minerales, contratos, adquisiciones e inversiones, entrega de fondos a políticos y dirigentes sindicales así como el uso de recursos para fines políticos por parte del anterior régimen. En síntesis, dijo Costas, se investigará la azarosa vida de doce años de la COMIBOL.

La Feria de Alacitas se efectuará en las avenidas Armentia y Perú

La Feria de Alacitas se realizará este año en las avenidas Perú y Armentia, según acordó ayer la Alcaldía que, ahora, se encuentra planificando la ubicación de los puestos, su distribución y el desarrollo de esa fiesta tradicional paceña.

Hasta el año pasado, esa feria se venía realizando en la avenida Montes, a donde había sido trasladada debido a reclamaciones de los vecinos de la plaza de San Pedro, sitio donde se la había ubicado desde hacía más de veinticinco años.

La Alcaldía viene coordinando con las oficinas de Tránsito las rutas que deben seguir los automotores durante el tiempo de realización de las Alacitas. Según explicación que ayer se dio en la Municipalidad, ésta vio la inconveniencia de mantener Alacitas en la Avenida Montes, en razón de que ésta es una vía troncal de tránsito y para prevenir, además, que alarma como la del año pasado, o más de un fuerte aguacero que provoco una riada, originen pánico y desgracias personales.

LOS PUESTOS CALLEJEROS

Vendedoras callejeras, intentaron ayer una manifestación de protesta contra el Intendente de la Policía Urbana en las puertas del Palacio Consistorial, a raíz de haber sido echadas de los sitios donde habían establecido sus puestos de venta, en las calles Comercio, Yanacocha y Potosí.

Según informó la Alcaldía, la decisión municipal será mantenida puesto que la permanencia de esos puestos en vías de intenso tránsito y circulación de peatones, obstaculiza el paso de éstos y pone en riesgo la vida de los transeuntes.

Esas comerciantes no han aceptado los puestos que se les ha ofrecido en el mercado Calama y en el sector de la antigua Loceria.

PROFESIONALES SOLICITAN LA LIBERTAD DEL ING. PRUDENCIO

La Confederación Nacional de Profesionales ha dirigido la siguiente carta al Ministro de Gobierno:

Señor Ministro:

Tenemos el honor de dirigirnos a ese alto despacho con objeto de solicitarle la libertad del Ingeniero Don Carlos Prudencio Pinedo.

Formulamos nuestro pedido con la seguridad más absoluta de que la detención del mencionado profesional obedece a un lamentable error, pues no es un militante político sino un técnico dedicado al ejercicio de su profesión.

La Confederación Nacional de Profesionales sólo ampara a sus asociados que no se inmiscuyen en luchas políticas y por ello confiamos de que el despacho de su digno cargo atenderá debidamente nuestro justo pedido.

LA SOC. DE INGENIEROS

Por su parte la Sociedad de Ingenieros de Bolivia, emitió anoche un comunicado que dice:

Ante las gestiones de la Sociedad de Ingenieros de Bolivia, de la cual dicho ingeniero es miembro, personeros de la Junta Militar de Gobierno han hecho ofrecimiento de que sería puesto en libertad de inmediato.

La Sociedad de Ingenieros de Bolivia ve con extrañeza que estos ofrecimientos no han sido cumplidos hasta este momento.

Sin embargo de que la Sociedad no conoce que el Ingeniero Prudencio tenga actividades políticas, piensa, en caso de existir cargos contra él, debe ser informado de la efectividad de ellos como causa justificada de la prolongación de su detención.

La Sociedad, que siempre está dispuesta a colaborar al Gobierno en servicio de los altos intereses del país, espera que éste preste atención preferente a sus gestiones.

La Sociedad mantendrá una actitud firme y definida y tomará las disposiciones más adecuadas tendientes a que su solicitud sea atendida en forma justa.

Partido Liberal...

(Viene de la pág. 1)

sidente Constitucional, la cual fue disuelta por el propio Busch para declararse dictador.

El Partido Liberal analiza la presente situación política y se muestra contrario a la organización de un gobierno de partido, pues dice que los riesgos son grandes y la experiencia seguirá siendo alentada por los hombres del regimen desplazado. Opina que constituida la alianza de partidos en fuerza poderosa, su presencia en la Constituyente sería decisiva y que, entonces, se debería elegir a un personaje de transacción equidistante de las fuerzas comprendidas en el acuerdo y que al asumir la primera magistratura, forme gobierno con el apoyo de la alianza.

"Sopesando la trascendencia de los acontecimientos futuros —se pronuncia— el criterio de la opinión pública y la realidad política que vive el país, el Partido Liberal considera al Gral. René Barrientos Ortuño como al hombre llamado a encabezar esa obra de reconstrucción".

Indica que si el plan liberal no fuera acogido con la alianza política que propone, la corriente democrática tendría que dividirse en dos o más frentes, mientras que las fuerzas extremistas y todas aquellas de tipo totalitario se unirían para enfrentarse las elecciones con los dineros acumulados por la tiranía derrocada y con los que provea el comunismo. Pregunta luego cuál sería la posición de las FF.AA. frente a ese hecho.

Se refiere seguidamente a la organización de dos nuevos partidos y señala que su aparición será discutida al evocarse prácticas viciosas introducidas en el país. Pone como ejemplo el partido organizado por Hernando Siles desde el poder y el que se produjo en vísperas de las elecciones de 1931, que sólo sirvió para dividir a la democracia en beneficio del MNR.

El mensaje liberal finaliza señalando que la democracia juega un papel decisivo en estos momentos y que sus enemigos han iniciado sus ataques echando mano de todos los métodos conocidos y que si la lama del oscurismo llegará a prender en ánimos espíritus, la democracia y la Revolución Restauradora serán derrotadas.

Prensa de Lima considera positivo el retorno de Bolivia a la O.E.A.

LIMA, 5 (AP).— El matutino "El Comercio" comenta hoy favorablemente en un editorial la decisión del nuevo gobierno de Bolivia de retornar a la Organización de Estados Americanos, diciendo que "en el imperativo histórico de juntar fuerzas y reunir decisiones en un solo bloque y una sola aspiración, América ha logrado integrarse positivamente, sin desmedro de las soberanías nacionales, en un tono armónico y eficaz".

Agrega que "para alcanzar pleno vigor representativo del continente, la OEA necesita la adhesión de todos los países democráticos del continente; se ha superado la época en que éramos simple coro, pasivo y subordinado, en el enfrentamiento de las grandes potencias. Debemos entonces mantener esa potestad. Y ella será más sólida y más segura si nos mantenemos sin deserciones. De ahí que la reincorporación de Bolivia a la OEA cierre una fisura innecesaria y lamentable y coadyuve a una acción continental sin resquicios ni fracturas, salvo la irrestañable, por ahora, de Cuba".

LA GUIA PROFESIONAL

ABOGADOS

RENE DUCHEN ALCALA
Bufete: Hotel La Paz, 5º piso Oficina 8— Teléfonos 10850 10347E — Casilla 1578.

MAX REYES ROMERO
Tramita personalmente causas: VIVIENDA DESAHUCIOS, DESPOJOS, CIVILES-CRIMINALES. POTOSI 876.— TELEFONO 10792.

EULOGIO BECERRA BALDERRAMA
Potosi 876. Oficina 11.— Tercer piso.— Teléfono 28404.

EMILIO MEDINA - BENJAMIN MIGUEL
CALLE Potosi 876.— Teléfono 28475.

DENTISTAS

Dr. MANUEL ELIAS PAREDES
CIRUJANO DENTISTA. — De retorno de Europa atiende a su clientela con el horario de costumbre. ALTA VELOCIDAD RAYOS X — ANESTESIA CON TRILENE. Loayza 152.— Teléfonos 23061 - 24868.

Dr. HONORATO GARCIA PRADEL
CIRUJANO DENTISTA.— RAYOS X.— ODONTOLOGIA MODERNA.— CURACIONES SIN DOLOR.— PSICOLOGIA.— Medicina Oral.— Prestigio Científico. Diariamente de hs. 11 a 19. Calle Comercio Nº 1036.— Sábados: Atención gratuita a los pobres.

VICTOR HUGO VILLEGAS A.
Equipo moderno Alta Velocidad Rayos X. atiende de 9 a 12 y 15 a 19. Mercado 996 esquina Yanacocha cuarto piso.

LUCIO DURAN TAPIA
Yanacocha esquina Mercado (Edificio Almarax) tercer piso Oficina 3.— Teléfonos 25339-28123.

Dr. ANGEL BALLIVIAN Y MEDINA
DENTISTA.— Alta Velocidad.— Rayos X. Atiende de 9 a 12 y 14 a 19.— Teléfono: 26303.— Av. Camacho 1377. Esquina Loayza.

LABORATORIOS

REYNALDO MARTINEZ CALDERON
BIOQUIMICO. — LABORATORIO DE ANALISIS CLINICO. Estudios en el COLLEGE DE FRANCE. Miembro de la Sociedad de Química y Biología de París. — Mercado 975. — Teléfono laboratorio 23692. Domicilio 22107.

MEDICOS

Dr. GOVER LEON
MEDICO DE NIÑOS. — De regreso del Exterior atiende nuevamente con horario de costumbre.— Mercado 975.— Teléfono 23692.

Dr. MARIO MENDEZ ELIAS
Cirugía y enfermedades del Sistema Nervioso. Especialización: Holanda, Inglaterra. Jefe Clínica Cátedra Neurología y Neurocirugía UMSA. Edif. Krsul. teléfonos 24233 - 24528.

HECTOR SEQUEIROS FLORES
GINECOLOGO especializado en Europa. OBSTETRICIA. COLPOSCOPIA en el diagnóstico precoz del cáncer. Mercado 935.— 18 a 20.— Teléfono domicilio 10514.— Consultorio 23641.

Dr. JOSE VILLARREAL SUAREZ
UMSA. Chirurgische Universitatsklinnik Eppendorf, Hamburgo, Alemania. Cirujano especialista: tumores, pulmones, esófago, estómago, intestinos, apéndice, vías biliares, hernias. Consultorio Ayacucho 208, Edificio Flores. 1º piso de 15 a 18 hs. Teléfonos: Consultorio 25459, domicilio 10057. MAN SPRICHT DEUTSCH.

Dr. GUSTAVO TABERA DE PAOLI
CIRUJANO - GINECOLOGO.— Esterilidad - Diagnóstico precoz del cáncer: Colposcopia.— Obstetricia. Plaza Venezuela 1456. Tercer piso. Teléfono 10579 - 25419. Reservar hora.

CARLOS PEREZ GARCIA
GINECOLOGIA PRENATAL PARTOS. Consultas 2 - 8 Sagárnaga 288.— Teléfono 20481.

FEDERICO LORA
MEDICO DE NIÑOS.— Consultorio: Mariscal Santa Cruz 1338. Horas 16 — 17 Teléfono 23319.

FERNANDO CARDENAS
ENFERMEDADES DE LA PIEL — ALERGIA.— Hospitales Universidades del exterior. Plaza Venezuela 1456.— Tercer piso: Teléfono 10579. Telf. dom. 10043.

RENATO BUSTILLOS
OIDOS — NARIZ — GARGANTA. — Mercado 996. Teléfono: 24524. Mañanas 11 — 12. Tardes 14—18.30.

E. ALEXANDROWICZ
Especialidad en [illegible] VENEREAS, PROBLEMAS SEXUALES. Av. Argentina 1919. — Teléfono 24534. Consultas de 14 a 17.

OSCAR DIAZ UGARTE
MEDICINA INTERNA— GASTROENTEROLOGIA.— UMSA y Clínica Nuestra Señora de la Concepción Madrid. Atiende de horas 14 a 15 y de 18 a 20.— Consultorio: calle Ballivián 438.— Favor reservar hora al teléfono 24547.

JAIME SALGUEIRO CHAVARRIA
CIRUGIA. GINECOLOGIA. ATENCION PRENATAL. PARTOS.— Riosinho 18.— Consultas de 14 a 19. Teléfonos: 12652-25564.

GREGORIO DUCHEN GARCIA
HEMORROIDES, FISTULAS, TUMORES. Yanacocha 301 de 17 a 18.— Teléfonos 11686-27892.

Dr. CIDAR HUMEREZ E.
MEDICO INTERNISTA.— Especializado en el Exterior en Enfermedades Alérgicas. Consultas de 16.30 a 20 horas. Consultorio y Domicilio: Yanacocha 332. 2º piso. Teléfono 10388.

FERNANDO OSORIO E.
MEDICO PSIQUIATRA.— Enfermedades mentales en general: Trastornos de conducta: niño y adolescente. Av. Camacho 1377 segundo piso. Horas 4 a 7.— Teléfonos 10925-21603.

GUSTAVO LEGUIA ITURRI
MEDICO CARDIOLOGO.— Ex-Médico Residente del Instituto Nacional de Cardiología de México. Av. Camacho 1377 Edificio Sáenz 2º piso. Domicilio: Jorge Sáenz 1150. Teléfono 27612.— Consultas de 5 a 7.

FAUSTO SALINAS RUIZ
MEDICO DE NIÑOS.— Consultorio: Yanacocha 301. Domicilio Cisneros 1264. Telef. 25493.

Dr. LUIS SEA
BRONCOPULMONARES, TUBERCULOSIS, GASTROINTESTINALES, VENEREAS, HEPATICAS. Consultas Evaristo Valle 157 Horas 14 a 16.30. Telf. 12483.

SOLICITADA.—

EX-MINISTRO DE TRABAJO EXPLICA MANEJO DE FONDOS RESERVADOS DE ESE MINISTERIO

La Paz, enero 2 de 196.
Al Señor
Dr. Huascar Cajías
Director de PRESENCIA
Presente

Señor Director:

En la edición del día martes 29 del mes pdo., el diario de su digna direccion publica informaciones sobre gastos que se efectuaron en el Ministerio de Trabajo, durante tres años, desde agosto de 1960 hasta agosto de 1963. La publicación de referencia merece algun esclarecimiento y comentario.

Es evidente que el Ministerio de Trabajo y Seguridad Social ha empleado algunas cuotas que corresponden al capítulo de "Gastos Reservados" Ministerio de Gobierno, autorizados por Ley del Presupuesto y que existen legalmente desde hace varios lustros en el país. Antes del gobierno del MNR y despues de él se siguen empleando estos recursos para garantizar la seguridad del Estado. Todos los ministerios considerados como políticos, circunstancialmente y de acuerdo a urgentes necesidades tienen acceso a este fondo. El Portafolio de Trabajo es considerado como político debido a los conflictos de orden social, a las graves tensiones laborales que deben ser consideradas y encauzadas desde esta Cartera y, en general, a los problemas que en orden a las relaciones de trabajo amenazan seriamente el equilibrio económico de la Nación y atentan contra la seguridad pública. Es por tal carácter que el Ministerio de Trabajo utilizó fondos reservados, lo mismo que el de Gobierno y otros ministerios antes, y hoy probablemente se estén empleando los mismos recursos economicos. No hay pues por que extrañarse que durante mi gestion ministerial se utilizaran esos fondos. Si hubiese de acusarseme, los acusadores debieran referirse al problema social durante esos tres años. Las condiciones economico-sociales fueron extraordinariamente complejas; sin embargo nadie podra desconocer que durante ese periodo hubo paz social, que se efectuaron inversiones y que las relaciones de trabajo fueron relativamente normales.

Podria imputárseme ilegalidad en el manejo de esos recursos si no hubiesen sido empleados de acuerdo a determinadas razones de Estado. Cada gobierno tiene las suyas. Cuando dejé el Ministerio de Trabajo en agosto de 1963, me apresuré a presentar la rendición de cuentas del manejo de esos fondos. Poseo el certificado, expedido por autoridad competente, que demuestra que fueron debidamente empleados. El referido certificado será presentado al tribunal llamado por ley.

Quiero enfatizar que el empleo de los fondos reservados jamás tuvo por objeto efectuar política personal o secreta o comprometer políticamente a determinadas personas. Si hay algo de lo que realmente me siento orgulloso es que jamas compré conciencias ni nunca empleé el soborno como recurso político, en mi gestion ministerial. No se puede jugar con la honra de las personas.

Finalmente, por convicción personal como hombre de Derecho y por la sujecion de todo ciudadano a las leyes que rigen el país, estoy absolutamente dispuesto a responder de todos mis actos políticos y administrativos ante el tribunal correspondiente, vale decir, compareceré en el juicio de responsabilidades que puede ser instaurado de acuerdo a las disposiciones contenidas en la Ley de 31 de octubre de 1.884, reformado el 23 de octubre de 1.944, todo en armonia con lo estatuido por la Carta Magna de la República, tribunal ante el que probaré que mi gestión ministerial estuvo encuadrada a la ley y a la decencia.

Con este motivo, ofrezco a usted las seguridades de mi mayor consideración.

Alfredo Franco Guachalla.

Acto de juramento en Estados Unidos fue interrumpido

WASHINGTON 4 (AP).— Los actos de juramento en la Cámara de Representantes se interrumpieron hoy brevemente cuando un hombre disfrazado de cantor negro del sur, de hace bastantes años, se precipitó hacia el lugar destinado a los diputados gritando: "soy la delegación de Mississippi, que quiere tomar posesión de sus cargos."

Dos guardias del Capitolio detuvieron prontamente sacándolo del local. Cuando era llevado por los agentes dio gritos de "Viva Rockwell".

George Lincoln Rockwell, es jefe del partido norteamericano nazi. Un observador preguntó si detenido si era uno de los muchachos de Rockwell y el interpelado repuso "sí."

La policía del Congreso dijo que el interruptor se llama Robert Lloyd.

UNA CARTA DE...

(Viene de la Pág. 3)

te horas y horas estuvo resonando por los altoparlantes de los universitarios que pedían el apoyo del pueblo. Y, cuando arbumados por la potencia de fuego de las fuerzas gubernamentales, y sin el apoyo efectivo del pueblo, los universitarios se rindieron tampoco había muchos que estuvieran allí para acompañarlos en su hora de dolor. Un reportero de PRESENCIA y yo vimos a Mons Kennedy y al Padre Agramont, y eso fue todo. (Supongo que Ud., Padre Agramont, también admitirá su error; aunque, tozudo como buen español, a lo mejor se empecina todavía en creer que lo hizo muy bien).

Lamento pues, Paulo, saludar el nuevo año con este dolorido acto de contrición, en vez de escribirle una risueña carta que sirva de augurio venturoso para 1965.

En materia de augurios, lo único que puedo decirle es que, si la gente que hoy habla y actúa en nombre de la "justicia", la "justicia" y la "política civilizada"; si la gente que dice condenar los métodos de violencia del régimen caido, es la misma gente que me condena a mí por haber contribuido a evitar uno de los hechos más bárbaros que habria registrado nuestra historia, quiere decir Paulo que estamos liquidados; absolutamente, matemática y químicamente liquidados.

Cuanto a mí, por tener en mi Dios salve a Ud., Paulo. En cuenta un pecado tan monstruoso, temo que el Señor no se atreverá a salvarme, para que no lo acuse de apaciguador. Porque —créame, buen Paulo— de los inexorables acusadores post revolucionarios, ni Dios se libra.

Su leal amigo,
Walter Montenegro
(a) Buenavista

UN MEDICO...

(Viene de la Pág. 3)

así cómo, la última revolución resultadora, le sirve de inesperado, pero milagroso epílogo a la ansiedad contenida en sus páginas.

Salcedo pertenece a una familia en la que han surgido gentes de arte de ciencia y pasiones nobles. En un conjunto de sobresalientes elementos: músicos, coreógrafos, médicos, hace su presentación el novelista. Bien por todos.

DIAZ MACHICAO

Aviso de remate

El Dr. José Valverde Montaño, Juez 2o. de Partido en lo Civil, etc.

Hace saber que por proveído de fecha 31 del próximo pasado mes ha señalado el día 11 del mes en curso a horas 15 y 30 para el verificativo del remate de un terreno compuesto de 238 m2 y sus construcciones ubicado en la Av. Tejada Sorzano de esta ciudad, frente a la parada de colectivos, de propiedad de Valerio Condori y Filomena Zeballos de Condori, sobre la base de su tasación pericial de $b. 7.140.- por tenerse así ordenado dentro del juicio ejecutivo seguido por la Compañía Nacional de Industria y Comercio "Conal Ltda." contra los sombrados ejecutados, sobre cobro de pesos.

Los interesados en dicho remate pueden concurrir el día y hora señalados a la Tribuna de Remates del Palacio de Justicia, previo empoce del 5% de ley. Mayores datos, la Secretaría del Juzgado.

La Paz, 5 de enero de 1965.

Carlos Jaime Villarroel P., Secretario del Juzgado 2o. de Partido en lo Civil.— La Paz - Bolivia.

¿PADECE UD. DEL ESTOMAGO?

¿Ha tomado Ud. muchas cosas y sigue igual? Pruebe con BISMAGEN. BISMAGEN es prodigiosamente eficaz. Termine con esas digestiones lentas e pesadas, llenuras, acidez, gases, mal aliento, fermentaciones, y otros malestares estomacales. Pruebe con BISMAGEN. Desde las primeras dosis Ud. verá que BISMAGEN es su gran remedio. Vuelva a sentirse divinamente del Estómago.

Empiece hoy mismo a tomar
BISMAGEN
(DE VENTA EN FARMACIAS)

H. ALCALDIA MUNICIPAL
Comunicado de la Policía Urbana Nº 1

En conformidad a las específicas atribuciones que confiere el inciso 24 del artículo 9º de la Ley Orgánica de Municipalidades, el personal de la Policía Urbana efectuará el control respectivo de "Ley Seca" durante los días lunes de cada semana desde horas 7 a.m. hasta horas 24 p.m. continuadas en todos los locales públicos de expendio de bebidas alcohólicas tales como en bares, restaurantes, cantinas, chicherías, CASAS DE LENOCINIO y otros similares, reprimiendo, de ese modo, el alcoholismo en sus diferentes formas.

Los casos de infracción de parte de los propietarios, dará lugar a la aplicación de las sanciones pecuniarias contempladas en leyes vigentes.

La Paz, 5 de enero de 1965.

ROBERTO DAZA ARROYO
INTENDENTE MUNICIPAL

H. ALCALDIA MUNICIPAL
Comunicado de la Policía Urbana Nº 2

De acuerdo a Ordenanza Municipal vigente, a partir de la fecha no se concederá autorización alguna para funcionamiento de cantinas, bares y cualquier otro negocio de expendio de bebidas alcohólicas para consumo inmediato, a dos cuadras de distancia de colegios, escuelas, templos y cuarteles en la ciudad, debiendo los negocios en actual funcionamiento y que se hallan comprendidos dentro de la anterior prohibición, proceder a su traslado a sitio adecuado o cambiar de sistema dentro del término perentorio de TREINTA DIAS, pasado el cual se procederá a su clausura inmedata sin lugar a reclamo alguno.

La Paz, 5 de enero de 1965.

ROBERTO DAZA ARROYO
INTENDENTE MUNICIPAL

CINES

6 DE AGOSTO

Teléfono, 23829.— Matinée, Tanda y Noche. Un deslumbrante espectáculo en tecnicolor, de Walt Disney: "CARNAVAL EN EL BOSQUE" con Ray Bolger y Tommy Sand y Actualidades mundiales Nº 52, además el Noticiario Nacional: "AQUI BOLIVIA Nº 2". Matinée $b. 3,10 y 3,60; Tanda y Noche $b. 3,80 y 4,30

ABAROA

Teléfono 10252.— Matinée. En tecnicolor: "LA HIJA DE LA DOLORES" con Lilian de Celis; Tanda y Noche (sólo para mayores) en tecnicolor: "UNIVERSO DE NOCHE" Matinée $b. 1,60 y 2,60; Tanda y Noche $b. 1,60 y 2,70.

SCALA

Teléfono 23535.— Matinée Tanda y Noche: "ZULU".— Matinée $b. 5.— y 6.—; Tanda y Noche $b. 5.— y 6.—

UNIVERSO

Teléfono 12660.— Matinée, Tanda y Noche: "LOS PAJAROS" en tecnicolor, además el noticiario "AQUI BOLIVIA Nº 2". Matinée Platea $b 3,60, Mezzanine $b. 4,10; Tanda y Noche Platea $b. 4,30 Mezzanine $b. 4,80.

ROXY

Matinée doble: "NIKKI" en tecnicolor y "TARZAN EL TEMERARIO". Tanda y Noche (sólo para mayores de 18 años): "VIAJE HACIA LA MEDIANOCHE" con Sofía Loren y Anthony Perkins. Matinée $b. 2,60. Tanda y Noche $b. 2,70.

PRINCESA

Teléfono 26821.— Matinée, Tanda y Noche: "LA VOZ DE LOS BOSQUES" en tecnicolor, con May Britt. Luneta Matinée $b. 3.—; Tanda y Noche $b. 3,50.

PARIS

Teléfono 29704.— Matinée, doble: "TREN DE LAS 3,10 A YUMA", con Glen Ford y Van Heflin y "HOMBRE DE PALABRA".— Tanda y Noche: "LA VENUS DEL DESEO" con Francoise Brion.— Luneta $b. 3.—

MONJE CAMPERO

Teléfono 23333.— Matinée, Tanda y Noche, presenta: "LOS HERMANOS CORSOS". Matinée, $b. 3.— y 1,50; Tanda y Noche $b. 3,50 y 1,50.

EBRO

Teléfono 26764.— Matinée, Tanda y Noche, presenta: "EL AMOR LLEGO A JALISCO". Matinée $b. 2,50 y 1,50; Tanda y Noche $b. 3.— y 1,50.

Aviso de Remate

El Dr. Germán Vera Alarcón, Juez 7º de Partido en lo Civil de la Capital y Provincias de su jurisdicción, etc.

Hace saber que por auto de fecha 10 del mes en curso, se ha señalado el día 21 de diciembre a horas 15 y 30 del presente año, para el verificativo del remate de la casa Nº 9 del callejón Isaac Tamayo de esta ciudad, sobre la base de $b. 72.000.— rebajada que ha sido la primera décima y por tenerse así ordenado dentro del juicio de concurso necesario seguido por Max Camacho contra Alberto Lucero Rodríguez.

Los interesados en dicho remate, pueden concurrir el día y hora señalados a la Tribuna de Remates del Palacio de Justicia, previo empoce de ley y para mayores informaciones a la Secretaría del Juzgado.

La Paz, 11 de diciembre de 1964.
(Fdo.) Mario M. Endara Andia, Secretario del Juzgado 7º de Partido en lo Civil.

VENDO LIVING

Americano $b. 700.- y amplificador completo. Isaac Tamayo 698 Esq. Graneros.

IMPERIO

Teléfono 10451.— Matinée, Tanda y Noche, dobles, presenta: "ODIO QUE MATA" y "SIN DIOS NI LEY" Matinée, Tanda y Noche $b. 2.— y 1,50.

MEXICO

Teléfono 26367.— Matinée, Tanda y Noche continúa la exhibición de la película más sensacional: "ASI ES MI TIERRA", con Cantinflas y el Noticiario Alemán Nº 106.— Matinée, Tanda y Noche $b. 3.— y 2.—

MIRAFLORES

Matinée, Tanda y Noche: "UN GRITO DE TERROR" con Susan Strassberg. Matinée $b. 2.—; Tanda y Noche $b. 2,50.

LA PAZ

Matinée, Tanda y Noche: "PARANOICO" con Jannette Scott.— Matinée $b. 3.—; Tanda y Noche $b 3,50.

TESLA

Teléfono 23903.— Matinée el film en Cinemascope y Tecnicolor: "AMOR EN LAS VEGAS" con Elvis Presley y Ann Margret.— Tanda y Noche el film en Cinemascope: "DOS SON CULPABLES" (mayores), con Anthony Perkins, Jean Claude Brialy y Renato Salvatori. Matinée Platea $b. 3.—, Mezzanine $b. 3,50. Tanda y Noche Platea $b. 3,50, Mezzanine $b. 4.—

MIGNON

Teléfono 25144.— Matinée y Noche, programa doble: "RATAS HUMANAS" y "CAZADORES DE ASESINOS" con Luis Aguilar.— Matinée y Noche Platea $b. 2.—; Galería $b. 1,50.

AVENIDA

Teléfono 25409.— Matinée y Noche. El film de terror: "LA FUGA DEL MONSTRUO" con Peter Dineley. Tanda. Función a beneficio de los Leones, estreno exclusivo del gran film: "LA GUERRA DE DIOS" con Francisco Rabal y Claudia Laydu. Matinée $b. 2,50 y 2.—; Tanda $b. 6.— y 6.—; Noche $b. 3.— y 2.— [illegible]

BOLIVAR

Teléfono 25051.— Matinée, Tanda y Noche. Sigue el éxito de la divertida comedia: "SIN TALENTO PARA MATAR" con Debbie Reynolds y Gleen Ford, en tecnicolor.— Matinée $b. 2.— y 1,50; Tanda y Noche $b. 2,50 y 2.—

TRIANON

Matinée, Tanda y Noche: Desde las 14 horas funciones continuadas programa doble: "SERVICIO SECRETO" con Dagoberto Rodríguez y "LOS LLANEROS" con Tony Aguilar.

MURILLO

Teléfono 11647.— Matinée, doble: "HECHIZO HAWAIANO" en tecnicolor, con Elvis Presley y "CAMINO DE LA HORCA" con Aceves Mejía y Javier Solís.— Tanda y Noche: "COSTA AZUL" en tecnicolor con Alberto Sordi y Elsa Martinelli.— (Prohibida para menores).— Luneta $b. 2,50; Galería $b. 1,50.

COLON

Teléfono 23477.— Matinée, Tanda y Noche en programas dobles: "TIERRA BAJA".— Ana Bertha Lepe en "ENCAPUCHADOS DEL INFIERNO".— Alta $b. 1,50.

2a. GRANDIOSA SEMANA
CANTINFLAS
"ASI ES MI TIERRA"
CINE TEATRO MEXICO
No se lo pierda

PARTIDO SOCIAL DEMOCRATA (P.S.D.)

Se invita a la militancia del P.S.D. a pasar por la Secretaría situada en la Av. 6 de Agosto 1978, 3er. piso (frente a la Universidad entre las 12 y 1 p.m. y de 5 p.m. a 7p.m., para depositar su voto para la elección de delegados a la Octava Convención del Partido a llevarse a cabo a partir del 11 del actual.

CUMPLEAÑOS

EL DOMINGO PASADO celebró su cumpleaños la Srta. Mi m Janhsens Gutiérrez. En el grabado la vemos rodeada de jóvenes amistades que estuvieron a visitarla y a las cua agasajó con un baile.

RATOS RECUERDOS DEJO CANTINFLAS EN GUATEMALA

GUATEMALA.— La sencillez, modestia y personalidad de brado cómico mexicano, Mario Moreno "Cantinflas", se recordada por largo tiempo en esta capital.

Este ilustre hijo de la tierra de Cuauhtemoc, que ha dado ria a su patria, paseando en triunfo por América y Euro el arte popular azteca, efectuó una visita a Guatemala, pondiendo a la invitación formulada por el Comité para var al niño de la impendidad, con el cual elaboró en for eficiente; realizando una serie de presentaciones que, co es lógico suponer, constituyeron todo un éxito artistico

económico.

Mucho se ha hablado del espíritu filantrópico de Cantin s, como consecuencia de ese desprendimiento que tiene pa colaborar con todas aquellas causas nobles, especialmen las que están encaminadas a beneficiar a la gente de es os recursos. Y es que, siendo él, de extracción humilde, en gún momento ha permitido que su cabeza se llene de infu como infortunadamente suele acontecer con muchos se que apenas inician el ascenso de la escalera del triunfo, idan su origen, convirtiéndose a medida que avanzan, en sonas inaccesibles, carentes de sensibilidad humana.

Ese factor, ha sido decisivo en el éxito que corona hoy la carrera artística de uno de los más famosos cómicos de pa hispana, y también el cariño de todos los pueblos.

Durante su corta permanencia en suelo guatemalteco el cente 777" fue objeto de múltiples homenajes y distincio s de parte de varias agrupaciones, destacándose entre es agasajos, el que le rindieran el cuerpo municipal de bom os, nombrándole presidente honorario y comandante de ho cuerpo, y el de la policía nacional, institución que a vés de su tercer jefe e inspector general, mayor Arturo Du Catalán, le impuso en el pecho una placa con el núme 777.

La imposición de esta placa, se efectuó en el curso de una sus presentaciones en el gimnasio nacional, instalación capacidad para cinco mil espectadores, pero que dicho de paso, resultó insuficiente para dar cabida a los milla de personas que asistieron. Al momento de procederse al , numerosos agentes uniformados de gala, rodearon al es lo mientras se le imponía la placa que constituye un re imiento a sus méritos artísticos y humanitarios.

El júbilo y entusiasmo que produjo entre los guatemal s la visita de Cantinflas, se evidenció en todo el trans o de su permanencia aquí ya que doquiera que fue, le sl eron centenares de personas, en su mayoría de la clase nilde, deseosas de conocer de cerca a quien convierte en prolongada carcajada la vida.

Felisa Lázaro vda. de Carrera, esposa; Isaac y José Ma a Carrera Lázaro, hijos; Marcela, Gregoria y Antonio Ca ereedas, hermanos (ausentes); Benito Lázaro y Apolonia A. Lázaro, padres políticos (ausentes); Ricardo Joaquín, José y Benito Lázaro, hermanos políticos (au ntes), los tíos sobrinos y demás familia del que en vida e ejemplar padre.

Dn. ISAAC CARRERA GONZALES

(Q. E. P. D.)

Ruegan a Ud. (s) se digne (n) asistir a la misa de re iem que en sufragio del alma del extinto y recordando cabo de mes de su sensible y llorado fallecimiento, se andará a oficiar el día Jueves 7 del presente mes a horas .30 a.m., en el templo de los Reverendos padres Carme tas (Sopocachi).

Su asistencia a este acto piadoso comprometerá la e rna gratitud de la familia doliente.

El duelo se despide en la puerta del templo.

No circulan invitaciones especiales.

La Paz, Enero de 1965.

El Arzobispado de La Paz, invita a las Asociaciones eligiosas y personas piadosas a la misa de aniversario l sensible fallecimiento de la que fue benefactora del seminario Conciliar Srta.

MARIA CANDELARIA MUNGUIA

(Q. E. P. D.)

se celebrará el día 7 del presente a Hs. 11 en la Basi ca Metropolitana.

La Paz, Enero de 1964.

¡Nuevamente en Bolivia!

Los afamados productos de laboratorio "Dr. Andreu" arcelona (España) envasados en Lima (Perú).

PASTILLAS PECTORALES (Envases de 6-12-36 y 360 astillas. CIGARRILLOS BALSAMICOS PARA EL ASMA. Envace de 10 cigarrillos.

Representantes y distribuidores exclusivos:

J. E. FERNANDEZ S. en C.

Potosi 1007 — (2º Piso) Oficina Nº 5 — Teléfono 29530 — Casilla 435 —

SOCIALES

Despedida en honor del Embajador de Italia

En la sede de la Nunciatura y con la asistencia de todos los Jefes de Misión, ayer tuvo lugar la recepción ofrecida por el H. Cuerpo Diplomático honor y despedida del Embajador de Italia en Bolivia Dr. Pio Ricardo Janusz y su esposa señora Rosaria de Jenuzzi que se ausentarán próximamente de Bolivia. El Decano Monseñor Carmine Rocco, Representante de Su Santidad Paulo VI hizo entrega de la bandeja de plata con las firmas de los respectivos jefes de misión.

AGASAJO A LA ESPOSA DEL PRESIDENTE DE LA JUNTA MILITAR

En nuestras esferas oficiales, diplomáticas y sociales circulan invitaciones para asistir al té que en honor de la esposa del Presidente de la Junta Militar de Gobierno, señora Rosemarie Galindo de Barrientos ofrecerá la señora Ana María Urquidi de Galindo, esposa del Secretario General de la Presidencia de la República.

DIPLOMATICAS

Personalidades de nuestro mundo diplomático y social concurrirán esta noche a la cena de etiqueta seguida de bailo que despidiendo al Embajador de Italia Dr. Pio Ricardo Januzzi y su esposa señora Rosaria Januzzi ofrecerán el Encargado de Negocios de Brasil y la señora de Batalha.

CENA EN HONOR DEL CANCILLER

Agasajando al Canciller de la República Coronel Joaquín Zenteno esta noche tendrá lugar la cena que ofrece en su honor el Nuncio Apostólico en Bolivia Monseñor Carmine Rocco.

ASOCIACION CRISTIANA FEMENINA

La Comisión de Obra Social de la Asociación Cristiana Femenina hoy celebrando la Fiesta de Reyes, hará entrega de regalos y dulces incluyendo una función de cine a los internos del Albergue Transitorio.

CASA CUNA

Las integrantes de las Obras de Apostolado agasajaron ayer con ropa, juguetes y dulces a los niños que reciben atención en la Casa Cuna.

SOCIEDAD MEDICA BOLIVIANO-AMERICANA

Anoche en los comedores del Club Alemán tuvo lugar la cena de camaradería en la que se reunieron los miembros de la Sociedad Médica Boliviano-Americana. Concurrieron especialmente invitados el Embajador de los Estados Unidos y el Ministro de Salud Pública Coronel Carlos Ardiles y rodearon la mesa los doctores Luis Alexander, Hugo Palazzi, Cecilio Abela Debeza, Juan F. Prudencio, Antonio Aranibar, Oscar Eguia Juan Gamarra Nicanor Machicao, Martín Roubiveck Thrubur Thompson, Carl Nydell, Raúl Montaño, César Carrasco y Mario Michel Zamora.

DAMAS VOLUNTARIAS DEL HOSPITAL BRONCOPULMONAR

En la residencia de la señora Nelly Prudencio de De la Riva se llevará a cabo la sesión de las damas que componen la Agrupación de Voluntarias del Hospital Broncopulmonar. En esta oportunidad se procederá a la renovación del directorio.

AGRUPACION BENEFICA DE LAS DAMAS IRSAELITAS

En el pabellón principal del Hospital Broncopulmonar hoy a horas 11 se realizará un acto especial con motivo de la entrega de vajilla que entregarán a ese nosocomio las Damas Israelitas que ejercitan labor benéfica.

OTRAS NOTAS DE SOCIEDAD

REUNIONES

La señora Elisa Otero de Aparicio invitó ayer un té a sus amigas en su residencia de la Av. 20 de Octubre.

El jueves próximo tendrá lugar el té-costura que ofrecerá la señora Tila López de Mayer a un grupo de sus amigas.

Recordando su aniversario natal, el señor Belisario Salinas Aramayo dará mañana un cocktail a sus amigos.

CUMPLEAÑOS

Celebra hoy su aniversario natal, la señora Delicia M. de Gelbert con este motivo será agasajada por sus relaciones.

MATRIMONIOS

El 27 de diciembre pasado, se realizó el matrimonio de la señorita Ada Bretel Yutronic con el señor Raúl Laguna Zambrana. Apadrinaron la ceremonia el señor Ernesto Yutronic y la señora Rosa v. de Yutronic.

COMPROMISO MATRIMONIAL

Con la visita de estilo ha quedado formalizado el compromiso matrimonial de la señorita María Eugenia Gazaui C., con el señor Wiley Bruce Willocks pertenecientes a familias de Bolivia y los Estados Unidos.

BODAS DE PLATA MATRIMONIALES

Los esposos señor Víctor Hugo Villegas y señora Lily Monje de Villegas fueron agasajados ayer con un malón por sus familiares, amigos y relaciones en ocasión de celebrar sus bodas de plata matrimoniales.

Con igual motivo hoy los esposos señor Hugo Catacora Romero y señora Emilia Lazcano de Catacora serán homenajeados por sus relaciones sociales.

BAUTIZO

Con los nombres de María Pía Dominique fue llevada a la Pila Bautismal, la última hija de los esposos Alberto Gottret B. y señora María Teresa Siles Salinas de Gottret. Fueron padrinos la señora Gabriela Blanco de Rengel y señor Alberto Vitreira Paccieri.

Los niños Judith, Mónica, Fernando y Héctor Hidalgo Salas recibieron los sacramentos del bautizo y confirmación, con este motivo sus padres ofrecieron una copa de champaña a sus relaciones.

NACIMIENTOS

El hogar de los esposos señor Raúl Tovar Piérola y señora Martha Careaga de Tovar celebra el nacimiento de su primogénita.

FUNCION EN EL T. MUNICIPAL

El Conjunto Melodramático y Polifónico que dirige Emilio Gutiérrez representará hoy en el Teatro Municipal, la función denominada "Nacimiento de Jesús".

ENFERMOS

Es atendido en la Clínica Boston el señor Gastón Pacheco Arana.

Mejorada la señora Ercilia E. v. de Castro.

VIAJEROS

De Lima la señora Elena Sogárnaga de Ernst.

Al puerto de Arica el señor Fermín Contreras y su esposa señora Violeta Loza de Contreras.

Con el mismo destino el señor Humberto Lanza y su esposa Graciela M. de Lanza.

De Santa Cruz los hermanos Carlos y Elizabeth Larrieu Martín.

A Sao Paulo el señor Remberto Capriles.

A Buenos Aires la señora Marina S. de Ostermann.

A Tarija el señor Alberto Pacheco y señora Elsa de Pacheco.

Al mismo punto la señorita Ingrid Pabón.

Se encuentra en esta ciudad el Dr. Oscar Lara Rocha.

Viajaron a Estados Unidos el señor Manuel Paz V. y su esposa señora María Luisa Tejada de Paz.

La señorita Blanca Román Moa año viajó a Buenos Aires.

De Porto Alegre (Brasil) llegó el Dr. Carlos Soliz Claure.

MISA

Mañana a las 11 horas en el templo de los Padres Carmelitas se dirá una misa en memoria del señor Alberto Wilde, recordando el cuarto aniversario de su muerte.

EL PERONISMO DEL...

(Viene de la pág. 2a.)

turas, la persecusión y la cárcel. De manera que no parece probable que el movimiento obrero vuelva a embarcarse en un plan terrorista que, en ese caso, no adquirirá real envergadura.

Puede esperarse, en primer lugar, una larga y profunda crisis de la dirección política del peronismo. Consecuentemente, es difícil que el peronismo se encuentre solidamente unificado en las elecciones parlamentarias del 74 de marzo próximo, lo cual beneficiará a las corrientes centrifugas que ya se habían manifestado en la elección nacional del 7 de julio de 1963. Si el peronismo "ortodoxo" sufre en marzo una derrota, ella se sumará a los elementos de crisis que actúan ahora, y les dará mayor fuerza. El pronóstico, pues, es de una anarquización prolongada lo cual, por cierto, beneficiará al gobierno del presidente Illia sólo en pequeña escala.

El principal error de apreciación cometido por la dirección peronista parece haber sido el de creer que las relaciones entre el gobierno argentino y los Estados Unidos habían llegado a un punto tan bajo, que Perón y sus partidarios podrían aprovecharse de la situación. Este esquema tenía dos vertientes: a) el ala izquierda peronista reprochaba a la dirección partidaria (concentrada en sindicalistas amigos de los Estados Unidos, como el metalúrgico Augusto Vandor) la intención de alentar el retorno de Perón tan sólo para justificar un golpe de estado militar destinado a detener el proceso de supuesto deterioro en las relaciones argentino-norteamericanas, y b) los atacados respondían que Perón no regresaría instrumentado por los norteamericanos, sino sirviéndose de la brecha abierta entre ellos y el presidente Illia, y que no utilizar politicamente una coyuntura de esta clase era, sencillamente, una demostración de incapacidad política.

El experimento de Perón, sin embargo, ha puesto de relieve que las relaciones entre el presidente Illia y el Departamento de Estado norteamericano tal vez no serán idílicas, pero que, en última instancia, las diferencias son más superficiales de lo que parecen. El STATE DEPARTMENT, sin duda, algo tuvo que ver con la sospechosa unanimidad de las cancillerías latinoamericanas para cercar a Perón. El comportamiento del régimen militar del Brasil, por lo demás, demostró que la latitud del programa contra la subversión hemisférica incluye tanto a los guerrilleros barbudos de las montañas como a los rasurados caudillos de las ciudades.

Es verdad que los Estados Unidos recibieron una sorpresa desagradable con la victoria del presidente Illia, el año pasado, del mismo modo que la habían recibido en 1962, con el derrocamiento de Frondizi. Pero sería pueril imaginar que Washington se considera ligado sentimentalmente a algún grupo político determinado o, por el contrario, distanciado de cualquier otro A PRIORI. La base material permanente donde se apoya su política no ha variado, de Frondizi a Illia, y es que la Argentina se encuentra endeudada hasta el cuello y deberá recurrir, tarde o temprano, a la refinanciación internacional, en primer término norteamericana. Esta realidad explica que a pesar de los tropiezos iniciales, las relaciones argentino-norteamericanas tienden a estabilizarse en torno a los puntos básicos de la controversia: la anulación de los contratos con las compañías petroleras está en un periodo de revisión total; los atisbos de política internacional independiente han sido virtualmente abandonados; el dispositivo militar se integra cada vez más en los planes del Pentágono y el pacto de asistencia armada convierte al ejército argentino en la sección regional de una fuerza panamericana con sede en Washington.

El respaldo subterráneo de la diplomacia norteamericana al rechazo de Perón determinará que los dirigentes proyanquis del peronismo pierdan el principal sostén de su política. Esta se fundaba en un análisis, también compartido por Frondizi, de que Washington estaba en la necesidad de apoyar cualquier cambio violento del régimen constitucional argentino. Los hechos del 3 de diciembre indicaron que no era así, y que las relaciones Buenos Aires - Washington están siendo reacomodadas convenientemente.

La deducción es que el peronismo marchará hacia la izquierda, pero que ello no ocurrirá sino al cabo de una etapa de crisis, desconfianza y resentimiento, donde los conflictos internos arrojarán todavía más abajo su fuerza política. Aunque ahora no se detenga a pensarlo, tal vez entonces la derecha argentina pueda deducir que, después de todo, no hubiera sido un negocio tan malo permitirle al anciano general llegar a su patria. (I.P.S.)

Rogelio García Lupo

VENDEMOS

Dos máquinas de tejer industriales suizas, marca Shafhouse No. 10, $b. 25.000.- Grabadora Sonny $b. 3.700.-, Caja Fuerte $b. 5.000.- Plaza Murillo 519, Of. 9.

COCINERO NECESITO

Competente para el exterior. Ref. GRAN HOTEL, Calle Evaristo Valle. Teléfono Nº 22013.

PERMANENTE

A los señores PABLO FERNANDEZ y MARIO SPECHAR (Propietarios de la Fábrica de Hielo "La Negra" de la ciudad de Santa Cruz) se les comunica a presentarse en la oficina Nº 5 del sexto piso del Edificio Asbun, para solucionar y liquidar definitivamente sus cuentas pendientes como consecuencia de la detentación ilegal del local denominado Hostería "El Caballito Blanco" y en vista de que la anterior conminatoria no ha sido satisfactoriamente atendida en relación a los intereses del verdadero propietario de la mencionada Hostería.

La Paz, 5 de enero de 1965.

Caja Nacional de Seguridad Social

CONVOCATORIA A CONCURSO DE MERITOS

Se convoca a Concurso de Méritos abierto a los profesionales Médicos en escala nacional para la provisión del cargo de Médico Interno del Hospital Obrero, bajo las siguientes condiciones:

a) Ser boliviano de nacimiento
b) Poseer título Académico y en Provisión Nacional (copias fotostáticas)
c) Tener antigüedad profesional no menor de 2 años
d) No estar comprendido en el Decreto Supremo sobre incompatibilidades de 25 de marzo pasado
e) El horario de trabajo, es el que corresponde a los Turnos Hospitalarios vigentes antes del Decreto Supremo de 25 de marzo
f) El haber básico mensual es de $b. 1.000.—

Para efectos de calificación los postulantes deben presentar certificados de tiempo de trabajo y no simplemente nombramientos.

Los expedientes deberán presentarse hasta horas 18 del día 15 de enero próximo en las Jefaturas Regionales del interior y en la ciudad de La Paz, en la Secretaría de la Sub Gerencia Médica, calle Ingavi esquina Plaza Murillo 2º Piso.

La Paz, 5 de enero de 1965.

GERENCIA GENERAL
Relaciones Públicas

Agasajo a la Primera Dama

EN UN AMBIENTE de distinción y elegancia se realizó ayer el té ofrecido en honor de la Primera Dama Doña Rosemarie Galindo de Barrientos por la señora Rosario Campero de Sanjinés. En la foto un aspecto de la reunión en el que alternan la agasajada con la dueña de casa y las señoras Elena de Carrasco y Julia Urquidi.

RESULTADO DEL SOR TEO DE AGUINALDOS DE "PRESENCIA" Y SUS ANUNCIADORES

Los poseedores de los siguientes números han reclamado aún sus aguinaldos:

Número premiado	AGUINALDO	Lugar donde cayó el aguinaldo
50945	Cocina "Longvie" a gas de kerosene	La Paz
22923	Una suscripción anual de "Presencia"	Santa Cruz
51372	Radio a transistores "Sanyo"	Oruro
19687	Una mochila escolar y guantes de box	Santa Cruz
19580	Dos colecciones "Hemma" y juego "Piccoli"	Santa Cruz
4187	Radio a transistores "Toshiba" (sin asa)	La Paz
56380	Colección "Hemma" y juego "Piccoli"	Oruro
10887	Colección "Hemma" y juego "Piccoli"	Sucre
51403	Cámara fotográfica "Yashica"	Cochabamba
17923	Una libreta de Ahorro con Sb. 300	Santa Cruz
14734	Una suscripción anual de "Presencia"	Cochabamba
19965	Carpeta porta documentos y pelota	Santa Cruz
49564	Una suscripción anual de "Presencia"	La Paz
32018	Equipo fotográfico Kodak Hawkeye	La Paz
13523	Corte de abrigo para hombre	Cochabamba
28569	Colección "Hemma" y juego "Piccoli"	La Paz

N 4711

TOSCA

EAU DE COLOGNE

El sueño dorado de toda mujer elegante

¡UN LIBRO ESTREMECEDOR!

Hernan Landivar

Infierno en Bolivia

Páginas desgarradoras de los campos de concentración y tortura

PIDA EN LIBRERIAS

¡ANTEOJOS!

¡Los mejores!, en el primer CONSULTORIO OPTOMETRICO del país.

DE ALARCON MARIACA

OPTOMETRISTA CON TITULO EN PROVISION NACIONAL y con más de 35 años de experiencia profesional. Medicines de la vista para la adaptación de ANTEOJOS con finos cristales armazones de novedad y a PRECIOS VENTAJOSOS.

DESPACHO DE ANTEOJOS, sobre prescripción de OCULISTA, con exactitud y asombrosa rapidez.

Representante exclusivo para Bolivia, de las famosas ARMAZONES españoles "INDO".

INSTALACION Y METODOS MODERNOS. PERSONAL ESPECIALIZADO. Preferente atención para RELIGIOSOS Y POBRES.

OJOS ARTIFICIALES. ANTEOJOS PARA SOL: "RAYBAN", "MAGSA" y "OCSOL".

Consultorio: Calle Potosí 1033 (en los altos). Teléfono 25240.

PARA TODO EL PAIS SE TRANSMITE LA NOVELA
CREMA DENTAL COLGATE
COLGATE
Distribuidores:
SIDEC OVERSEAS
NUEVA AMERICA DIARIAMENTE 8.30-14-Y 21-

PRESENCIA
Deportes
La Paz (Bolivia), Miércoles 6 de Enero de 1965

ESCUCHE CADA DIA LA NOVELA "COLGA
CREMA DENTAL COLGATE
Distribuid
SIDEC OVER
RADIO NUEVA AMERICA - Hrs. 8.30-14-

Pases de jugadores de The Strongest están en orden

EL DGO. PUEDE DEFINIRSE TITULO DE 1ra. "A"

VARGAS.— Está pasando por un gran momento de su trayectoria. El domingo será pieza vital frente a "31".

Mediante una nota especial, la Asociación de Fútbol de La Paz hará conocer su extrañeza por la reclamación del Club de Cochabamba respecto a las actuaciones de los jugadores Roberto Bonanno y Julio Alberto Díaz en el torneo nacional de Campeones.

El anterior acuerdo fue tomado luego de conocerse la nota enviada por La Federación Boliviana de Fútbol, transcribiendo el reclamo de Aurora y mediante la cual la máxima entidad del fútbol boliviano solicita informes sobre los citados jugadores del Club The Strongest. En la nota que transcribió la Federación, el Club Aurora solicita se le concedan los puntos de los partidos que ese club jugó con The Strongest, por considerar que Bonanno y Díaz actuaron antirreglamentariamente.

Los miembros del Consejo Central de la Asociación de Fútbol de La Paz consideraron ampliamente la solicitud de Aurora coincidiendo todos en señalar que la Federación estaba en antecedentes sobre la actuación de los citados jugadores y que, sin embargo, no hubo ninguna observación cuando se hizo conocer la nómina de los integrantes del club "atigrado". Causó extrañeza el hecho de que recién cuando finalizó el torneo se presentó reclamación sobre el caso.

LOS PASES

El Presidente del Comité de Fútbol, por su parte, hizo el descargo sobre la situación reglamentaria de ambos jugaderes. Exhibió los pases otorgados por los clubs de origen de los jugadores Walter, Bonanno y Díaz que actúan en The Strongest. Respecto a Bonanno se mostró la rescisión de contrato entre el Club Lanús de Buenos Aires y el citado jugador, y mediante el cual se le otorga pase libre.

Díaz también tiene un pase libre otorgado por el Club Atlético Argentino de La Quiaca. Respecto a Walter, hay un documento de la Asociación de San Paulo donde se evidencia su pase libre. Todos los anteriores pases testimonian que los tres jugadores actuaron en forma completamente reglamentaria.

EXTRAÑEZA

Finalmente, el Consejo Central acordó hacer conocer su extrañeza sobre la solicitud de Aurora y el representante "atigrado" protestó por "la forma vedada en que se quiere perjudicar a The Strongest". Se enviará también el informe solicitado.

PROXIMA FECHA

El domingo se cumplirá la penúltima jornada del torneo de Primera "A" con los siguientes partidos: A las 14, se enfrentarán Municipal y Always Ready con el arbitraje de Tomás Antruejo. A las 15:50, 31 de Octubre enfrentará a The Strongest con el control de Walter Musto.

OTROS ASUNTOS

Divisiones Inferiores hizo saber que han sido clausuradas las actividades de esa sección proclamando campeones a los clubs Central Chuma e Independiente Santa Fe, de 1a. y 2a. de Ascenso, respectivamente. Bolívar, mediante nota, solicitó que se curse ante la Federación el informe sobre los pases de los jugadores que actúan en la Asociación. La FBFB ratificó el fallo del Tribunal de Penas de la Asociación concediendo los dos puntos a Independiente Santa Fe en su match jugado con White Star. El Colegio de Arbitros informó que Arturo Ortubé actuó con vacilación al suspender, primero, y luego hacer que se dispute el match Chaco-Unión Maestranza.

CASTILLO.— Batallador delantero de Municipal, equipo que aún mantiene esperanzas de conquistar el título.

VENDO LIVING
A plazos, varios estilos comedor, dormitorio, vitrinas, peinadores Colón 766. Tel. 26362.

STRONGEST NO ESTARIA EN CONDICIONES DE PAGAR 5 MIL Sus. QUE PIDE BONANNO

Dirigentes de The Strongest se sorprendieron con el posible viaje del argentino Bonanno a un club mexicano. PRESENCIA, que anteriormente había anunciado detalles sobre las conversaciones de Roberto Bonanno y el Club Nexaca de México para conseguir la transferencia del primero, interrogó ayer al dirigente Abraham Sesyman quien refiriéndose al caso nos dijo: "Bonanno hasta ahora no nos ha comunicado nada al respecto. En caso de ser cierto su viaje haremos todo lo posible por retenerlo, pero anticipadamente no estamos en condiciones de pagar cinco mil dólares por concepto de prima ni ningún sueldo elevado. Precisamos de su servicios pero cantidades elevadas de dinero no podemos abonar.

De viajar Bonanno The Strongest contratará los servicios de un interior derecho, además de los refuerzos de otros clubs en vista de los difíciles compromisos por el Torneo de Campeones.

Nuestra mayor preocupación es el partido del domingo, ya que después nos abocaremos integramente al certamen intercontinental, finalizó el dirigente "atigrado".

"31".— El domingo se todo por el todo para triple, o doble empa mer puesto. Se está activamente.

BONANNO.— 5.000 muchos para nos Strongest lo retendrá torneo sudamericano nes.

Benavides y Gorostiaga cumplieron bien en EE.UU.

RAMIRO LLEGO A SEMIFINALES DEL ORANGE BOWL

BENADIVES.— De excelente actuación en el torneo 'Orange Bowl' que se disputó en Miami.

Patricio Apey nos informó ayer —ampliando lo que trajo el cable desde los EE.UU.— respecto a la actuación de "Pacho" Gorostiaga y Ramiro Benavidez en los torneos internacionales que se cumplieron el pasado mes en Miami, Florida.

Por la información de Apey, se evidencia que nuestros tenistas cumplieron bien en los citados eventos, especialmente en el campeonato por la "Copa Orange Bowl". En ese certamen "Pacho" y Ramiro actuaron en categorías diferentes. Gorostiaga lo hizo en la de 18 años y compitiendo con otros 72 tenistas logró clasificarse en los octavos de final siendo eliminado por el australiano Roy Russlels, lo que quiere decir que se clasificó entre los primeros 16 tenistas.

Ramiro Benavidez realizó una destacada performance y llegó hasta las semifinales de la competencia reservada para jóvenes de 16 años. Logró clasificarse entre los cuatro mejores tenistas de esa categoría, siendo derrotado por Zan Geurry por 6-3 y 6-3. En la otra semifinal, Mike Hamilton venció a Bill Nolan por 6-1, 3-6 y 6-0. En la final jugaron Hamilton y Guerry. En ese campeonato participaron 65 tenistas.

En la disputa de la "Sonshine Cup", jugaron con mala suerte y fueron eliminados por México. En este torneo participaron representativos de 35 países.

Ramiro Benavidez retornará a fin del presente mes, mientras que Gorostiaga proseguirá en los EE.UU.

DE MEDIOCRE CALIFICAN ACTIVIDAD DEPORTIVA CUMPLIDA EN EL PERU

UNIVERSITARIO CORTO SERIE DEL ALIANZA LIMA

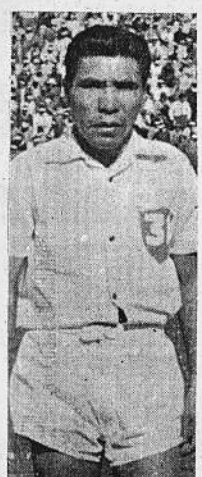

GUTIERREZ.— Centro delantero que se está recuperando paulatinamente. Jugará el match decisivo contra Strongest.

Por DIEGO E. GONZALES

LIMA, 5 (AP).— Dentro de un plano generalmente mediocre finalizó la actividad deportiva en el Perú en 1964, destacando solamente algunos deportes en el aspecto internacional.

El fútbol, el deporte más popular del país, ha tenido una buena culminación en el ámbito internacional con las dos recientes victorias de Universitario de Deportes frente al River Plate de Buenos Aires por 1 a 0 y 3 a 2.

Universitario se clasificó Campeón Profesional de 1964, cortando la serie de los campeonatos sucesivos que había logrado el Alianza Lima en 1962 y 1963. El fútbol profesional se desarrolló dentro de un ambiente de mediocridad y esas dos victorias de Universitario le dió algo de vida y esperanzas para futuras confrontaciones.

En orden de importancia, dentro del interés popular, el basketbol tuvo mejor momento en el cuarto campeonato mundial femenino, en el que ganó la Unión Soviética y el modesto equipo peruano finalizó séptimo. El conjunto peruano de varones fue a los juegos olímpicos de Tokio y luego de dar el "campanazo" en el primer juego al vencer a Brasil, finalizó en el último grupo.

En el boxeo, lo mas destacado fue la reincorporación del Campeón Sudamericano semi pesado Mauro Mina a las listas de la Asociación Mundial de Boxeo. Mina no estuvo a la altura de sus anteriores combates ya que aunque logró dos triunfos en Lima, perdió por puntos en Buenos Aires frente al campeón sudamericano Gregorio Peralta.

Roberto Dávila, campeón peruano pesado, que también fue derrotado por Peralta en Buenos Aires. Ha demostrado algunos progresos. La otra novedad, fue la serie de 10 triunfos que ha logrado el liviano César Guzmán en su actuación en el profesionalismo.

La natación, en general, ha tenido una actuación discreta. En el sudamericano de Guayaquil finalizó cuarto y no hizo nada con sus representantes en Tokio. Lo mejor del año fue la temporada realizada por el Regatas Lima con la participación de grandes figuras mundiales como Donna de Varona y Sharon Finneran, de Estados Unidos, Luis A. Nicolao, de Argentina y Guillermo Echeverría, de México.

También demostró notoria mediocridad el atletismo. La falta de confrontaciones internacionales lo ha estancado. En un intento por sacar valores nuevos, Perú envió 30 hombres al juvenil de Santiago de Chile y solamente logró un quinto puesto. Roberto Abugattas, campeon sudamericano de salto alto, decepcionó en Tokio cuando ni siquiera pasó los 2 metros. Abugattas tiene el record sudamericano con 2.07.

El automovilismo tuvo una labor promisoria. En el aspecto local se organizaron nueve pruebas. En el internacional, los volantes peruanos actuaron con gran éxito. Federico Biok ganó en Ecuador y en pareja con Dennis Gonzales, en la Argentina, en tanto Miguel Navarro y Enrique Otoya triunfaron en Colombia.

La actuación del Perú en el sudamericano de tenis de mesa, en esta capital, fue deslucida, ya que finalizó tercero detrás de Brasil y Chile.

En tenis, el aspecto más destacado fue el retiro definitivo de dos grandes figuras. Los hermanos Eduardo y Enrique Buse anunciaron su decisión de no actuar en torneos, luego de una fructífera campaña que se prolongó durante 28 años.

Tanto en beisbol como en ciclismo hubo un estancamiento casi total. Solamente se salvó de la inercia por el pentagonal de beisbol a comienzos de año, que ganó Ecuador. En ciclismo salvó los papeles el tercer campeonato nacional, que acaba de finalizar y fue una contundente demostracion de superioridad de argentinos y chilenos, únicos extranjeros que actuaron.

Las bochas, que este año ganaron su reconocimiento en el Comité Nacional de Deportes, se prepara intensamente. Participará en el próximo sudamericano de Montevideo y sus hombres ya han hecho algunas incursiones en Chile con variado éxito.

En Mallasilla acabará el domingo torneo de golf por copa "Corina"

Como se había programado, el domingo 3 se realizó la competencia por la copa "Corina" en la modalidad de Modal Play full handicap 18 hoyos para todo competidor.

Se inscribieron 38 jugadores entre damas y caballeros con el afan de hacerse acreedores a la hermosa copa donada por la señora Corina Villegas de Antezana, entusiasta y excelente jugadora de la institución.

Los resultados fueron los siguientes:

1º— (Empatados) Carlos Ormachea del Carpio, Roberto Suárez y Carlos Ormachea Zalles con 72 neto.

2º— (También empatados) John Martin y C. Westercamp con 73.

3º— Bertha de la Barra, José López y A. Villegas con 74.

4º— Minoru Shinezaki con 75.

El desempate de los tres primeros jugadores se llevará a cabo el Domingo 10 de los corrientes en la misma modalidad.

Siguiendo con el rol de competencias el domingo 10 se disputará la competencia por la copa "Victor Andrade".

FALLECIO VOLANTE WADE AL ESTALLAR LLANTA DE SU AUTO

DAYTONA BEACH, Florida, 5 (AP).— El corredor Billy Wade perdió hoy al estallar un neumático de su auto cuando iba a 260 kilómetros por hora, lo cual hizo que éste se estrellara contra un muro en la pista internacional de Daytona.

C. BOY DE PER EL NUEVO TIT DE LA F.I.B.A.

SANTIAGO DE CH Carlos Boy, del Per jueves próximo acá cia de la comisión a mericana de la Fede nacional de Basque (FIBA).

En febrero se cumple torneo NI. de natación

La Federación Boliviana de Natación y Water Polo, teniendo en cuenta que la mayoría de las asociaciones afiliadas han mostrado su conformidad con que se prorrogue la realización del VIII Congreso y Campeonato Nacional de Natación a realizarse en la ciudad de Cochabamba, conforme a la convocatoria dada a conocer dentro del plazo reglamentario, ha resuelto que dicho evento se efectúe en la segunda quincena de febrero próximo debiendo viajar a dicha ciudad, en el curso de la presente semana, el Presidente de la entidad y el Asesor Técnico, a fin de armonizar con la asociación auspiciadora los detalles técnicos y la fecha definitiva del magno evento.

ENTREGANSE HOY PREMIOS DE PRUEBA PEDESTRE

El Directorio de la Junta de Vecinos de la zona del Gran Poder, ha señalado para hoy la entrega de premios a los ganadores de la primera carrera de postas denominada "JESUS DEL GRAN PODER", que brillantemente se verificó el 27 del pasado mes. Es de advertir que esta clase de competencias en nuestro país no ha sido practicado y es digna de aplauso la prueba atlética que auspiciaron los directivos de la zona Gran Poder.

La distancia que llegaron a cubrir los equipos compuestos por cuatro atletas fue de 10 300 mts. habiéndose implantado el record inicial de 29 minutos 45 segundos y 5 décimos, empleado por los ganadores del certamen que pertenecen a la Zona Obispo Indaburu y está constituido por los atletas Osvaldo Quispe, Juan López, Emilio Montaño y Lucio Q. Aguilar, equipo que se hace acreedor a la hermosa copa rotativa donada por la primera dama de la Nación Dña. Rosemary Galindo de Barrientos, al trofeo de propiedad donado por el Gral. Armando Escobar Uría Alcalde Municipal de la ciudad, medallas y diplomas individuales. Asimismo los mismos atletas se hicieron acreedores a los premios donados por la Junta de Vecinos Villa Victoria, 14 de Septiembre, Rosario y Gran Poder, por haber sido los ganadores de cada etapa o posta.

Los restantes premios a entregarse, han sido gentilmente donados por las siguientes personas: Copa David Ruiz, Pdte. de la Fejave. Trofeo Orange Crush, Copa Presidente de la Junta de Vecinos Gran Poder. Trofeo Alfredo S. Andrade, medallas de Hugo Landaeta Palma y Juan Luna, diplomas donados por el señor Gabriel Jiménez.

Es de advertir que en el acto preparado para hoy a horas 19, se premiarán a 20 atletas que corresponde a los cinco mejores equipos clasificados. El Comité Organizador hace públicamente su agradecimiento a los profesores Armando Moreno Palacios y José Toro, por su desinteresada cooperación prestada para el éxito de esta competencia atlética.

NO SE RECONOCERA PELEA POR TITULO TERREL vs. MACHEN

NUEVA YORK, 5 (AP).— La comisión atlética del Estado de Nueva York, dijo hoy que no reconocerá la pelea de campeonato de la asociación mundial de boxeo entre los pesos pesados Ernie Terrel de Chicago y Eddie Machen, de Portland, Oregón, como combate para el título.

Los contratos para la pelea que debe celebrarse en Chicago el 6 de marzo fueron firmados ayer lunes. La comisión de Nueva York no pertenece a la AMB.

La comisión puntualizó que reconoce a Caseius Clay como el campeón de todas las categorías y considera que el combate del 16 de febrero próximo entre el ex campeón mundial Floyd Patterson, de Nueva York, y el canadiense George Chuvalo es uno de una serie que se realizará para determinar el retador. Clay no está reconocido como campeón

GANADOR DE SAN SILVESTRE. — El belga Gastón Roelants, termina la carrera de S la noche del 31, victorioso. Los sudamericanos estuvieron bajísimos en su rendimiento, e nal competencia. (AP Wirephoto)