BIBLIOTECA DEL BANCO CENTRAL DE BOLIVIA

RIN
Chiquito
Cura los dolores de muelas, oídos, gripe y malestares.
SABOR AGRADABLE

Ultima Hora
DIARIO DE LA TARDE FUNDADO EL 30 DE ABRIL DE 1929

CURA LA TOS
por rebelde que ella sea
PECTORAL VITA
EN PASTILLAS Y JARABE
EN VENTA EN TODAS LAS FARMACIAS DEL PAIS

EDICION DE OCHO PAGINAS PRECIO $b. 0.50 La Paz, Viernes 21 de Marzo de 1969 AÑO XXXIX Nº 9.168

KENNEDY: CHINA ROJA DEBE SER ADMITIDA EN LAS NN. UU.

Washington debe restablecer sus relaciones diplomáticas con Pekín

EDWARD KENNEDY

era York, 21 (ANSA).— El r Edward M. Kennedy, de ia de Massachusetts, tomó sición drásticamente opues ú del presidente Nixon, ins a admisión de China Co a en las Naciones Unidas se entablarán conversacio más pronto posible, entre y Washington para restable laciones diplomáticas. nedy propuso que se le dig los chinos comunistas los s que ocupan actualmen representantes de Formosa Asamblea General y en el o de Seguridad, permitien China nacionalista retenga representación.

Estados Unidos deberían to iniciativa porque es irreal que Pekín la tome a la luz

de pasadas relaciones —dijo Kennedy en un discurso pronunciado en Nueva York, en el comité Nacional sobre relaciones sino-norteamericanas.

"ES NUESTRA OBLIGACION..."

"Es nuestra obligación —dijo— "Somos la gran y poderosa nación, y no deberíamos esperar a que ocurra ningúna acción favorable o cambio de actitud por parte de Pekín".

"El que nosotros comencemos una política de paz sería un crédito en nuestra historia y el lugar que ocupamos en el mundo de hoy", agregó: "continuar con nuestra presente posición conduciría únicamente a profundizar las hostilidades y la verdadera posibilidad de destrucción mutua".

POSICION OPUESTA A NIXON

Kennedy se opuso claramente a la posición tomada por Nixon durante su primera conferencia de prensa celebrada el 27 de enero —una semana después de que tomara posesión de la presidencia.

—Nixon quien según creen ciertos observadores políticos, habría de luchar contra Kennedy para ganar la presidencia en 1972, dijo en dicha conferencia de prensa que sería un "error" el que los Estados Unidos abandonaran su oposición para la admisión de China Comunista en las Naciones Unidas.

Nixon agregó que estaba a la espera de indicios y ver si "cambios de actitud de su parte sobre cuestiones mayores, significativas, pudieran ocurrir".

"Sin embargo, hasta que no se cedan algunos cambios de su parte, no veo perspectivas inmediatas de ningún cambio en nuestra política" dijo Nixon.

LLAMAMIENTO

Kennedy hizo un llamamiento para que sus propuestas fuesen proseguidas... "Sin esperar una resolución del complejo problema de Formosa... "dijo que los Estados Unidos no sólo deberían restablecer relaciones diplomáticas con Pekín, que fueron interrumpidas después de que Mao Tse Tung ocupó a China en 1949, sino gestionar, dentro de las Naciones Unidas para asegurar allí la continuada representación del gobierno de Chiang Kai Shek. "pues da ser que los nacionalistas —dije Kennedy— retengan un asiento en la asamblea general, pero no en el Consejo de Seguridad". Si emerge un Estado independiente de Formosa podrá ser admitido como un nuevo Estado miembro".

Destacó que China ocupaba uno de los cinco puestos permanentes en el Consejo de Seguridad —los otros cuatro son ocupados por Estados Unidos — Francia, Gran Bretaña y la Unión Soviética, por lo que el pueblo chino había contribuido durante la segunda guerra mundial y no como "un premio particular para el complejo político que en ese entonces gobernaba el país".

"Deberíamos poner en claro que consideramos a China como el poder legítimo en control de la China Continental, y que tiene derecho a una participación total como miembro igual en la comunidad mundial y a una preocupación decente por su propia seguridad".

Tras el drama en una Embajada

MEXICO, 21 (AFP).— El embajador de Etiopia en México Gaitacher, partió de México anoche en avión acompañando a los restos mortales de su esposa que fue asesinada hace tres días por un criado de la Embajada.

En el drama provocado por la súbita locura del asesino resultaron también heridos gravemente tres de sus hijos.

Dos empleadas de la embajada perecieron también y otras personas resultaron heridas.

Ayer por la mañana se celebró una ceremonia fúnebre en la iglesia ortodoxa San Jorge de México por el eterno reposo de la desaparecida embajadora.

Gaitachev Bekele que representa a su país en México desde hace dos años y medio, volverá aquí lo más pronto posible para ocuparse de sus hijos cuyo estado parece evolucionar favorablemente.

DAYAN EN SUEZ.— Luciendo su familiar parche en el ojo, el Ministro de Defensa israelita Moshe Dayan visita áreas a lo largo del Canal de Suez acompañado del Jefe del Estado Mayor israelita General Haim Barlev (a la derecha) y miembros de su mando.

Sirhan considérase "salvador de la sociedad"

LOS ANGELES EE. UU. 21 (A.F.P.).— Un siquiatra declaró ayer ante el tribunal que juzga a Sirhan Bishara Sirhan (presunto del asesinato del senador Rober Kennedy), que el joven jordano se considera una especie de "salvador de la sociedad"

El siquiatra doctor Eric Marcus, hizo esta declaración en calidad de testigo de la defensa.

Citando al diario en que el acusado escribió varias veces la frase: "Robert Kennedy debe morir", el testigo explicó:

"Ese diario se parece mucho a las cartas que muchos dementes o desequilibrados envían, llenas de amenazas, a los jefes de Estado".

"Estimo — añadió el doctor Marcus— que el trastorno mental de Sirhan provenía en línea recta de sus ideas políticas y de sus sentimientos hacia Robert Kennedy".

Momentos antes, un siclólogo, Stephen Howard, había calificado al joven jordano de muy enfermo, indicando que sufría una sicosis crónica en el momento en que disparó contra el senador Kennedy.

Tragedia ferroviaria: 200 víctimas

SAN PABLO, 21 (ANSA).— Cuarenta muertos y unos doscientos heridos es el balance, todavía provisional, de un desastre ferroviario ocurrido esta mañana aquí. La tragedia, se produjo al embestir violentamente un tren repleto de pasajeros a una locomotora.

Agitación estudiantil y laboral en Italia

-Roma, 21 (AFP).— La crisis universitaria y social italiana se agravó ayer y hoy, notaron los observadores.

En la Universidad de Roma los exámenes se desarrollan en una atmósfera de tensión. Un estudiante fue detenido ayer tras haber abofeteado a un profesor que le había suspendido.

Por otro lado, las agrupaciones estudiantiles crearon comités de vigilancia para controlar la legalidad de los exámenes y defender sus reivindicaciones en alto nivel al tiempo que el gobierno esta elaborando una reforma universitaria que suscitó divergencias en el seno mismo de la mayoría respecto a los problemas financieros que plantea.

Una manifestación de estudiantes prochinos está prevista para esta noche aquí.

HUELGAS

La Asociación nacional de educadores subalternos, así como los auxiliares y médicos de la facultad decidieron prosegair su huelga iniciada hace un asemana. En tanto que el personal administrativo de los hospitales romanos decretaron una suspensión del trabajo de dos días desde esta mañana.

Los empleados bancarios de Roma suspendieron su trabajo. En Milán la universidad católica fue ocupada anoche por miembros del movimiento estudiantil de la izquierda tras una refriega con afiliados de las agrupaciones moderadas opuestas a la ocupación de locales.

Un paro de dos horas además doce mil empleados de Pirelli indicaron hoy en los ferrocarriles italianos la huelga de guardabarreras fue decretada por dos días, a partir de hoy mientras que prosiguen las del personal de empresas petroleras y de investigadores nucleares.

El Canal de Suez podría ser confiado a la URSS

-Londres, 21 (ANSA).— La R.A.U. podría confiar el canal de Suez a la URSS si no obtuviese préstamos o ayuda bajo otra forma, de parte de occidente La información es del experto militar del diario londinense "Daily Express", que la atribuye a un "embajador británico".

Es probable, según el "Daily Express", que la propuesta haya partido de la URSS, la cual en un momento en que China Popular, según cuanto parece, obstaculiza el envío de refuerzos al Norvietnam, podría entre otras cosas utilizar el canal con este objeto. Los soviéticos, además de este modo tendrían un acceso directo hacia el Africa a través del Mar Rojo.

Siempre según el experto militar del "Daily Express", si el Canal fuese confiado a los soviéticos, podría ser inmediatamente abierto. En efecto, Estados Unidos intervendría para evitar que los Israelíes pusiesen obstáculos crean do una situación peligrosa.

"Bang" de avión supersónico provoca pavor

JERUSALEN, 21 (AFP) — El "bang" de un avión supersónico provocó esta mañana aquí un movimiento de pánico al creer el vecindario que se trataba de una explosión.

Acudieron a la estampida bomberos y ambulancias acudieron a toda prisa hacia el barrio de los bancos, en donde parecía haberse localizado la deflagración.

Los observadores indicaron que el hecho demuestra el nerviosismo reinante en la capital bíblica cuando se espera una ofensiva general árabe con ocasión del aniversario del raid israelí al pueblo jordano de Karameh, hecho que la resistencia palestina considera como una victoria militar contra el ejército ocupante.

¿TREGUA CHINO - RUSA?

-Tokio, 21 (ANSA).— Despachos procedentes de Hong Kong hablan de la existencia de una tregua entre soviéticos y chinos en el confín de Manchuria. Pero —según un representante del gobierno de Moscú— los chinos la respetarían rigurosamente.

En el confín manchú limitado por el río Usuri, desde el dos de marzo se produjeron reiterados episodios hostiles por reivindicaciones territoriales de ambos países.

La noticia de la tregua fue publicada hoy por un diario en inglés de Hong Kong, el "Star", que entrevistó telefónicamente al ministro de la marina soviética, V. Bakaev, quien es también miembro de la oficina política del POUS.

Según el entrevistado, habrían sido los rusos los que tomaron la iniciativa de las negociaciones. Esto —dijo Bakaev— "desde el dos de marzo", día del primer choque en la isla fluvial de Chen Pao (Damanski para los rusos).

Los chinos ("muy sorprendidos por la derrota sufrida" (según Bakaev), habrían aceptado una suspensión de las hostilidades. Sin embargo, agregó el ministro, "sucede que los chinos de vez en cuando vuelven a disparar". "Pero ya no hay más muertos, dijo Bakaev a "The Star".

CONFERENCIA COMUNISTA MUNDIAL

MOSCU, 21 (AFP).— La conferencia preparatoria de los sesenta y siete partidos comunistas comenzó hoy su tercera jornada de trabajo.

La conferencia empezó aquí el 19 de marzo. Cuarenta oradores intervinieron esta mañana en la discusión sobre el proyecto de documento principal.

Según informaciones fidedignas la conferencia debería terminar hoy sus debates y fijar una fecha definitiva para la convocatoria de la conferencia comunista mundial prevista en Moscú para mayo próximo.

Primer aniversario de la batalla de Karameh

AMMAN, 21 (AFP).— Las organizaciones de comandos palestinos, los movimientos patrióticos árabes y Jordania celebraron hoy el primer aniversario de la batalla de Karameh, librada por comandos palestinos y las tropas israelíes.

Hace un año los blindados de Israel atravesaron el Jordán y atacaron el centro de Karameh para destruir, según Tel Aviv, bases de comandos palestinos.

El combate fue uno de los más encarnizados desde la guerra de 1967. Por parte árabe se consideró que la batalla terminó por una victoria de los comandos y que los israelíes tuvieron que abandonar su ofensiva después de sufrir graves pérdidas.

El ejército jordano publicó hoy un libro sobre la batalla de Karameh en el que afirma que Israel perdió 700 hombres en acción y la organización palestina "El Fatah" hizo pública una declaración para conmemorar el sacrificio de sus heroicos combatientes.

Diversas ceremonias se celebran hoy en el mismo Karameh y en las capitales árabes para conmemorar la batalla que terminó con el mito de la invenciblidad de los israelíes.

A TRAVES DE ESTOS CORREDORES.— Un estudiante pasa por el lado de una puerta rota del edificio de la administración en el City College de la ciudad de Los Angeles, después de que un grupo de disidentes rompieron las ventanas de tres edificios e interrumpieron una media docena de clases en un esfuerzo por provocar una huelga general.

Alto nivel en las relaciones soviético - latinoamericanas

-Moscú, 21 (ANSA).— "En los últimos tiempos se han verificado extensiones y ahondamientos de las relaciones entre la Unión Soviética y un aserie de Estados de América Latina". Así se lee esta mañana en un comentario del diario "Pravda" titulado "colaboración recíprocamente ventajosa".

Después de recordar la reciente visita del vicepresidente del Uruguay Alberto Abdala a la URSS el órgano del PCUS continúa: "Han sido reanudadas las relaciones diplomáticas entre la Unión Soviética y Colombia; establecidas por primera vez las relaciones diplomáticas con el Perú, y el Presidente del Ecuador, Velasco Ibarra, ah anunciado la decisión de su gobierno de intercambiar representantes diplomáticos con la URSS".

"El comercio soviético con los países latinoamericanos ha aumentado sensiblemente, prosigue "Pravda", y están en desarrollo los contactos culturales, se abren perspectivas para una cooperación científico-técnica recíprocamente ventajosa. En resumen, se estan creando las fuentes para un ulterior desarrollo de las relaciones multiformes entre la URSS, y los países latinoamericanos".

Constatado que "la campaña larga e insistente de la opinión pública sudamericana en favor de la normalización ed relaciones con la Unión Soviética comienza a dar frutos, no obstante la resistencia de ciretos ambientes", el diario moscovita dice: "La mayoría de los observadores de la prensa latinoamericana, comentando las relaciones con la URSS, acentúan las ventajas que se derivan. Nuevas desembocaduars para algunos mercados latinoamericanos, relaciones basadas sobre el principio del respeto recíproco y de la igualdad, intercambio de valores culturales y científicos, son las ventajas indiscutibles que se derivan de la posición realística tomada hacia las relaciones con el Soviet".

"El perfilarse de la tendencia a la intensificación de los contactos constructivos, iguales y amistosos entre los estados de América Latina y la Unión Soviética —concluye Pravda— corresponde a los intereses de los pueblos latinoamericanos y a aquellos, de la URSS. Esto ayuda también a la mutua comprensión y contribuye a la causa de la paz".

CONTRABANDISTAS DETENIDOS.— Las autoridades de la aduana del puerto de Nueva York anunciaron que habían roto un sindicato internacional de contrabande, confiscando 62 libras de heroína en latas marcadas como "pescado". Los detenidos son (desde la izquierda) Christian Serge Hysohian, importador de la Panamanian Food and Chemist Co., Edward Louis Irmhand, Mayo Masgromard; y Antonio Flores. Un oficial de aduana exhibe la heroína confiscada tomada de un barco de carga procedente de España en la foto de abajo.

El Mundo AL DIA

COMO PIENSA LA JUVENTUD FRANCESA

Por JAUME MIRAVITLLES

(I)

La gran revista "L'Express" en colaboración con el Instituto para el Estudio de la Opinión Pública, ha llevado a cabo en Francia una encuesta muy completa, en extensión y profundidad, para estudiar la actual actitud de los jóvenes de aquel país ante los problemas nacionales e internacionales con los que se enfrentan. Más de 180 gentes del Instituto han visitado a miles de jóvenes franceses, las técnicas modernas que llegan a un alto grado de exactitud. Por su cuenta, el semanario publicó anteriormente el cuestionario que fue leído calculan, por la mayoría de sus lectores, comprendidos entre la edad de 15 y 29 años, y que llegan a 620.000. Una gran cantidad de aquellas respuestas recibidas por "L'Express" han sido analizadas por un equipo de especialistas, y paragonadas con las recibidas por el Instituto. Se trata, pues, de un ensayo hecho muy concienzudamente y con todas las garantías científicas que están al alcance de nuestros tiempos.

Existen en Francia 10.695.000 jóvenes de ambos sexos, cuya edad está comprendida entre los límites que ya hemos señalado. Lo primero que se hizo fue establecer lo que podríamos llamar "radiografía de trabajo" de aquel grupo nacional. Referente a los hombres, nos encontramos que la Francia moderna tiene 36 por ciento de sus jóvenes clasificados como obreros, 11 por ciento como agricultores propietarios, u obreros, 11 por ciento empleados y 6 por ciento comerciantes y dedicados a profesiones liberales. Cerca del 21 por ciento son estudiantes. En las mujeres tenemos una proporción semejante con menor obreras y más empleadas. El porcentaje de estudiantes equivalente al 22 por ciento. La estructura social de la juventud francesa, pues, no es muy moderna ya que predomina excesivamente el número de obreros sobre el de empleados. En las sociedades de gran desarrollo industrial, el proceso es inverso. Los empleados y las profesiones liberales son muy superiores a los obreros manuales propiamente dichos. Otro fenómeno muy importante para comprender la situación política francesa es que la suma de jóvenes obreros y jóvenes estudiantes supera la mitad del total de la juventud. Es decir, aquel bloque tiene un tanto definitivo sobre la sensibilidad de aquel sector tan importante de la nación.

Las primeras preguntas formuladas son de tipo general, y se comparan, y ello les da todavía más interés, con una encuesta llevada a cabo en 1957. Es decir, podemos saber no sólo cual es el estado temperamental de la juventud francesa de nuestros días, sino como ha evolucionado en el transcurso de estos diez o doce años últimos. La primera pregunta es sobre la felicidad. ¿Es usted feliz? es la pregunta. El 35 por ciento responde por la afirmativa, contra el 24 por ciento hace diez años. Más de la mitad dicen que son "bastante felices", y sólo el 9 por ciento aseguran que no lo son. Sumando los felices con los bastante felices llegamos a un 89 por ciento de una actitud más positiva de lo que las manifestaciones obreras y estudiantiles del pasado mes de mayo nos hacían suponer.

El 98 por ciento de los interrogados admiten, sin embargo, que lo más importante para ser feliz es ejercer con agrado el empleo en el que uno trabaja. Sigue, para hacer efectiva la felicidad, un buen alojamiento, entre un grupo de amigos, poder continuar instruyéndose, tomar parte en los acontecimientos vitales del país (72%), disponer tiempo para divertirse (69 por ciento), poseer un coche (53). ¿Cuáles son las cosas que quisieráis mejorar para sentiros mas felices? Un 30 por ciento piden vacaciones mas largas (en 1957, las reclamaban el 42 por ciento). Es curioso de la evolución actual, la respuesta, igual a cero, de los que piden una mejor alimentación. En 1957, el 2 por ciento de los interrogados la reclamaba. Es decir, Francia ha superado la fase de satisfacción de las necesidades inmediatas.

Cantidad de sociólogos, en Francia y en el resto del mundo, coinciden en afirmar que el filósofo Marcuse es el que mejor ha definido las razones que explican la actitud rebelde de la pregunta "¿Os sentís libres?" es contestada afirmativamente por 85 por ciento de los interrogados cuando se refiere a sus relaciones familiares, con el 80 por ciento cuando se trata de sus divertimientos, en un 78 por ciento cuando concierne sus relaciones amorosas. Sólo el 58

PASA A LA CUARTA

EPCIONA AL "N. Y TIMES" LA TICA DE NIXON EN VIETNAM

York, 21 (ANSA).— Ri- Nixon decepcionó al "New imes" porque —dice un l de hoy— no está hacien- nada para reducir los entes militares estadouni- en Vietnam.

esidente norteamericano no estar decidido a dar una mayor libertad de acción y responsabilidad a las fuerzas sud vietnamitas para la defensa del territorio, según el artículo.

"Todo sigue como en la época del gobierno Johnson", señala el diario con pesar.

El "New York Times" llega a estas observaciones por el tono de las declaraciones del secretario de Defensa, Melwin Laird, quien manifestó sumaa reserva sobre las perspectivas de los retiros de tropas norteamericanas de Vietnam (Laird estuvo recientemente en Saigón e informó a la Casa Blanca sobre la situación).

"Nadie pide al gobierno de empezar mañana mismo a retirar las tropas", dice el diario. Ni tampoco se pretende —continúa— "debilitar la capacidad de combate de las fuerzas estadounidenses en Vietnam, mientras está en curso la ofensiva del enemigo".

Sin embargo, agrega el editorialista, si hubiese "un anuncio de la Casa Blanca sobre la intención de empezar a reducir las fuerzas este año, ello sería la mejor manera para presionar sobre los norvietnamitas para que ellos hicieran otro tanto".

CTORES A CUBA

ABANA, 21 (ANSA). — quirió otros dos mil trac- Rumania.— Así fue a- hoy, señalándose que la ción del cultivo de la ca- Isla recibirá un nuevo con esa adquisición. Los nuevos tractores llegarán durante 1969 en diferentes, según consta en el suscrito entre los dos os equipos son de doble y serán incorporados en erales junto con las má- tivadoras Herrera, de fa cubana. Posteriormente pleados también en otras gricolas.

Multilerazos

© King Features Syndicate, Inc., 1967. World rights reserved.

descolgando, mi amado, tus retratos de familia para os de nuestros perros. ¡Al fin y al cabo son de pura raza!

ESPECIALISTA EN
VARICES, ULCERAS VARICOSAS, FLEBITIS, etc.
Tratamiento Radical y único
Dr. CARMELO MARCO
CIRUGIA PLASTICA Y ESTETICA: NARIZ, ARRUGAS, CICATRICES, etc. — CIRUGIA GENERAL.
Potosí: 876. Primer piso. Of. 2. Teléfonos Con.: 22908. Dom.: 32422. Casilla 2855. Horas de consultas de 2 a 7 p.m.

CIRUGIA ESTETICA Y PLASTICA
Dr. JUAN MARCO
MEDICO — CIRUJANO ESPECIALISTA
ARRUGAS, NARIZ, CICATRICES, CALVICIE QUEMADURAS, LABIOS, etc.
TRATAMIENTO MODERNO DE VARICES, ULCERAS, VARICOSAS, FLEBITIS, etc. CIRUGIA GENERAL.
Consultorio: Mercado 935 (1er. piso). (Calle Honda). Consultas de horas 3 a 7 p.m. Teléfonos 22303, domicilio 32416 Casilla 971.

Dr. RAUL MENDOZA REQUENA
MEDICO ESPECIALISTA
CIRUGIA ORTOPEDICA — TRAUMATOLOGIA
Atiende de 15 a 18. Consultorio Loayza Nº 310, Altos Botica El Cóndor. Teléfono 22848.
Domicilio: Obrajes Calle 17 Nº 27, Teléfono 11688.

Dr. HEBERT MIRANDA PEREIRA
MEDICO — CIRUJANO
Est. Argentina — U.M.S.A. — La Paz — Jefe de trabajos prácticos de Patología — U.M.S.A.
Corazón — Pulmones — Riñones, etc.
Cirugía de Abdómen y Señoras
Domicilio: Av. República Dominicana. Parque Natalia Palacios Nº 7. Teléfono 24940.
Consultorio: Av. Camacho 1425 1er. piso. — De 11 a 12.30 — De 18.15 a 20.Telf. 11994. Se atienden llamados nocturnos.

Dr. GOVER LEON S.
MEDICO DE NIÑOS — ESPECIALISTA
Dr. EDUARDO LEON S.
ODONTOLOGO INFANTIL Y GENERAL
Consultorio: Nicolás Acosta 511 (San Pedro). Teléfono 16808. Atención de lunes a sábado.

Dr. DONATO GAMARRA LOZA
Urólogo especializado en el exterior — Jefe del Servicio de Urología del Hospital General.
Cirugía de Riñón. Vejiga. Próstata. Uretra, etc. Problemas Sexuales de ambos sexos y Venereas.— Consultas de 15 a 18 (3 a 6 p.m.)
Calle Bueno 374 — Teléfono 26399 — Casilla 1190.

CIRUGIA DE CUELLO Y ABDOMEN: Bocio, Estómago, Vesícula, Apéndice, etc. CIRUGIA CARDIOVASCULAR: Enfermedades Circulatorias, Arterias. VARICES: Tratamiento Radical con "Eliminador Electrónico".
Dr. RAUL QUIROGA ARAMAYO
MEDICO CIRUJANO ESPECIALIZADO
International Cardiovascular Society Member
Master of Science New York, Columbia University. Estudios en Europa y EE. UU. Consultas: Prolongación Potosí 1415, horas 4 a 7 p.m. Telf. 27323. Telf. Dom.: 10271, Box 765. English Spoken.

Dr. WALTER ARTEAGA CABRERA
CIRUGIA ORTOPEDICA — TRAUMATOLOGIA — MEDICINA FISICA — REHABILITACION.
U.M.S.A., Instituto Ortopédico Rizzoli de la Universidad de Bologna. Unfelltrankenhaus: Viena
Consultorio: Plaza Venezuela 1456. Edificio O. K. Teléfonos 10579 y 27253. Domicilio 10079. Casilla 2462.

Centro Médico de Diagnóstico
CHEQUEOS COMPLETOS EN EL DIA
PRUEBAS FUNCIONALES
EXAMENES DE LABORATORIO
RAYOS X — ELECTROCARDIOGRAMA
REVISION DENTAL POR ESPECIALISTAS
Avenida 6 de Agosto Nº 2404 — Teléfono 21208.
Se insinua reservar hora.

Dr. HUGO DEL CASTILLO MORALES
Profesor de la Universidad — Estudios en Estados Unidos y Argentina.
MEDICO — CIRUJANO OTORRINOLARINGOLOGO
Atiende exclusivamente cirugía y enfermedades de OIDOS, NARIZ Y GARGANTA.
Consultas: de 14 a 17.30 (2 a 5.30). Consultorio: Mercado 1335 — Teléfono 22905 y 25597 — Casilla 1453 — Domicilio (Obrajes).

Dr. GREGORIO DUCHEN GARCIA
CIRUJANO ESPECIALISTA PROCTOLOGO
Enfermedades: Ano — Recto — Colón — Hemorroides — Pérdidas — Tumores, etc.
Atiende en su nuevo consultorio: Ayacucho 206 1er. piso Of. Nº 3. Teléfono 23459. Domicilio 27435. Casilla 2846. De horas 15 a 18.

Dr. EMILIO SALGUEIRO CELIS
Especializado en los Estados Unidos de Norte América
Enfermedades — Cirugía del Tórax, Corazón, Pulmones, Esófago, Cirugía Vascular, Arterias. Tratamiento radical de varices.
Endoscopias — Aerolizaciones — Electrocardiografía
Consultorio: Rosendo Gutiérrez 374. (A la vuelta del Cine 6 de Agosto) de horas 15 — 19. Telf. 27502. Domicilio: P. Medina 12. Telf. 22294. Casilla 2475. La Paz.
Man Spricht Deutsch — English Spoken.

WALTER TORRICOS VELASQUEZ
MEDICO — CIRUJANO
Trabajo y estudio post — graduado en Europa
Atiende: Cirugía general en Clínica "Virgen de Pátima" plaza Tejada Sorzano Nº 10.
Teléfonos: 11388 — 11384.

Dr. CARLOS C. CASTAÑOS A., EA. SBA.
MEDICO ANESTESIOLOGO
A su regreso de Europa, atiende nuevamente en su especialidad.
Teléfonos 10592 — 11901. Casilla 2913

El drama de un cristiano en un país socialista

EDVARD KOCBEK, ESCRITOR Y POETA, INTENTO UN ENCUENTRO DIALECTICO ENTRE CRISTO Y MARX

Belgrado, (ANSA).— "La vida es más fuerte que la muerte, más insistente que la desesperación y la soledad, más solemne que la abyección. Nunca concluirá yugoslava, Kocbek se encontró solo de una de las últimas poesías del escritor poeta esloveno Edvard Kocbek, un cristiano católico, prácticamente partidario y socialista. En 1945 cuando hace 26 años fue fundada la república yugoslava, Kocbek se encontraba en primera fila, seguido a la izquierda de Tito. En 1941, dos años antes, el general italiano Robotti, que comandaba las tropas de ocupación, puso a precio la cabeza de Kocbek ofreciendo por su captura una suma de importancia. Al terminar la guerra, asumió el cargo de ministro del gobierno federal por la república esloveena y durante algunos años desempeñó el cargo de vicepresidente de la república popular eslovena, excepcional ejemplo, en la geografía política yugoslava, de una personalidad católica incluida en el vértice de un gobierno comunista en pleno periodo stalinista.

Las desgracias comenzaron en 1949, con la publicación de un diario "Tovarisija" ("Los compañeros" o bien "La comunidad de los compañeros"). Un documento histórico y humano sobre los años de la resistencia, las marcheas, las bombas y al aislamiento.

La culpa de Kocbek había sido la de intentar un encuentro dialéctico entre Cristo y Marx, la de expresar una síntesis entre la revolución de los corazones y la revolución de la sociedad, entre el progreso y el humanismo, entre la necesidad y la libertad, entre el Evangelio y la Historia. Los años elegidos para esta síntesis eran los peores para experimentos no rígidamente ortodoxos. Los intentos de Kocbek de introducir en la realidad comunista yugoslava motivos cristianos, por otra parte tradicionales en Eslovenia y corrientes de cultura europea y francesa, estaban destinadas a naufragar. Como habían naufragado, en el periodo entre las dos guerras, los deseos del escritor de llevar elementos nuevos y liberales al rígido catolicismo esloveno.

Ese fracaso había llevado a Kocbek al partidismo comunista, justamente porque la iglesia oficial se había aliado con nazis y fascistas. Eligió el camino de la resistencia en la convicción de salvar al catolicismo y representarlo dignamente, regenerado consuerte, en una nueva época histórica.

Ahora el período de aislamiento de Kocbek ha concluido. La progresiva liberalización del régimen le ha permitido retomar su actividad. En los últimos años ha publicado la colección de poesías Groza" (El horror), y el libro "Listina" (Documento), que es la continuación del diario del período de guerra. En estas obras, Kocbekec expresa su visión política, que podría ser definida como una fe profunda en una civilización de un nuevo tipo, en la cual el marxismo se contentara con maniobrar —como fuerza histórica de guía— la esfera económica, dejando la esfera cultural al pluralismo ideológico. El mundo económico sería, en una palabra, regulado por leyes marxistas; el de la esfera espiritual y cultural se dejaría a los intelectuales, que tendrían todas las libeaciones de conciencia y de palabra. A los cristianos les quedaría el rol de promover la nueva civilización. Retornarían a Constantino. No es una casualidad que sea justamente un poeta esloveno —pequeño pueblo eslavo, geográfica e históricamente colocado entre el mundo germánico y el latino— quien exprese con tanta validez el drama de los cristianos del mundo moderno y simbólice también las tragedias de los otros pueblos eslavos europeos.-

Artistas de cabaret invaden el cine y emprenden la aventura de la pantalla

ROMA, (ANSA) — Especial. — Varios conocidos artistas de "cabaret" italiano, decidieron reunirse y emprender la aventura de la pantalla. Ellos son Paolo Villaggio, Lino Toffolo, Oreste Lionello y Enrico Montesano; juntos interpretarán "I quattro del Pater Noster" (Los cuatro del Padre Nuestro), un "western" divertido. Si el resultado es positivo continuarán con su iniciativa, debida en primer lugar a Paolo Villaggio que en un año alcanzó celebridad como actor de cabaret y de TV. Villaggio tiene la seguridad de que este género de humorismo, que conquistó al público de los pequeños teatros y de la pantalla chica, conquistará también a los gran des públicos del cine.

"Nosotros los actores de cabaret" —dijo Villaggio — no venimos de escuelas de recitación ni fuimos lanzados por compañías publicitarias. Somos verdaderos "animales de espectáculo" y creo que eso es lo que se necesita hoy para divertir a la gente".

Hasta hace un año Villaggio era funcionario de una gran industria siderúrgica, con un buen sueldo y buenas perspectivas. Do pronto lo abandonó todo y se dedicó al teatro, aconsejado por Luigi Squarzina. Luego pasó al entrenado del cabaret romano y poco tiempo después a la TV.

"Si todo va bien —dice —el cine contará con un nuevo género, un nuevo humorismo".

"Los cuatro del Padre Nuestro" narra la historia de cuatro pistoleros que cometen sin duda cuanta, un montón de errores y desaciertos. Dirigirá la película Maurizio Lucidi y su rodaje comienza en estos días.

Paolo Villaggio ya interpretó un papel en un filme, año indéro "Fat II" (Cómeto) que es una sátira de la industria y cuyo intérprete principal es Frank Wolff. Esta película, dirigida por un debutante, Francesco Casaretti para el productor Zaccarello ("A cada uno lo suyo", "Escalation") narra la historia de un industrial que evoluta al género humano obligándolo a comer carne envasada y que acaba convirtiéndose él mismo en una vaca. "No me pagaron más que los gastos — dice Villaggio — para actuar en ese película, pero lo hice con gusto porque es un trabajo de gran calidad y que me prestigia".

Una pieza de Pistilli en Milán

MILAN (ANSA). — "Quartetto Londra W 11" de Gennaro Pistilli estrenada hace algunas semanas en el Teatro Estable de Turín, ha pasado ahora a Milán, al teatro de Palacio Durini. Son figuras esenciales de esta pieza personajes concretos de hoy ubicados en un barrio suburbano de Londres. Es una obra realista y de valores cabales, muy bien recitados en esta versión por Carlo Bagno, María Teresa Sonni, Giuliana Calandra y Lin Troisi y dirigida por el autor. La crítica milanesa señaló la obra y a sus intérpretes.

Organizaciones "Anti - Protestarias" Estudiantiles en Estados Unidos

WASHINGTON, (ANSA). — Una serie de iniciativas estudiantiles tendientes a neutralizar y reducir la convicción general de que hoy en el estudiante sea sinónimo de protestatario y rebelde están en curso en los Estados Unidos.

En la Universidad estatal de Wichita, Kansas, una de estas iniciativas tomó la forma de una organización denominada S.P.A.S.M. o sea Sociedad para la Prevención de los Movimientos Estudiantiles Asnos. En la Universidad estatal de Michigan más de diez mil estudiantes firmaron un documento de condena contra "la intimidación, la violencia y los desórdenes" que se habían registrado días antes. Un grupo de "marines" que estudian en la "Purdue University" anunció una campaña para reunir donaciones de plasma sanguíneo en beneficio de hospitales locales, como respuesta a los desórdenes organizados en días pasados por grupos protestatarios.

Documentos anti-protesta fueron firmados también en la "Stanford University", en la Universidad de Texas y en la Universidad estatal de San Francisco.

En Nueva York, un profesor de la "New York University", Sidney Hook anunció la formación de un grupo de 400 profesores pertenecientes a 36 universidades nacionales que quieren resistir frente a las violentas intimidaciones de los estudiantes. "La libertad académica está en peligro" —dijo Hook— cuando los métodos de libre investigación son remplazados por la violencia".

Duplicaron las inversiones alemanas en España

BONN, (DpD) — Con un valor de 100 millones de marcos (25 millones de dólares) duplicaron el año pasado las exportaciones de capital de la economía alemana a España. Con esto, la República Federal de Alemania llegó a ocupar el segundo lugar en la lista de la Oficina de Inversiones Extranjeras en el Comisariato para el Segundo Plan de Desarrollo español. En esta lista figuran únicamente las inversiones alemanas en España alcanzaron una cuota del 23 por ciento, siendo sólo un tres por ciento más bajas que la cuota norteamericana. Particularmente propensa a inversiones se mostró la industria de productos químicos con sus nuevas sucursales en Barcelona y Tarragona. El creciente interés de la economía alemana en España queda puesto de manifiesto también por la declaración del representante de una empresa eléctrica, quien con respecto de la Península Ibérica había dicho que de los desarrollos de mercado más interesantes del mundo.

Un estreno de Peppino de Filippo

ROMA. (ANSA) — "Come finì don Ferdinando Ruonopolo", la 55 comedia de Peppino de Filippo, se presentó en un teatro Romano con el subtítulo de "Una historia de hoy sobre un caso común". La pieza es cómica y costumbrista como todas las del autor napolitano. Logró pleno éxito de público y la crítica señaló que no sólo la pieza es muy válida por su color y su humanidad, sino que De Filippo triunfó también como director escénico de la misma y como intérprete del rol principal.

Lo acompañaron en el elenco: Luigi De Filippo, Mario Castellani, Hilda María Renzi.

PASAJERO DE AVION SECUESTRADO, HERIDO. — cuando la policía abrió fuego contra un avión colombiano secuestrado en la ciudad de Cartagena, un pasajero es por un policía. El secuestrador. Carlos Montoya, de 20 a edad, quien estaba armado con una bomba de construcción ra, fue herido de gravedad y capturado. (Radiofoto).

"No es dañoso el uso de la "píldora" en sí, antes bien es beneficiosa en algunos casos"

El Prof. Thibault da "consejos útiles para evitar peliaro".-

París, (ANSA).— Especial de M. Salvi.— Después de la primera guerra mundial se verificó en Francia una considerable disminución de la natalidad. Después de la segunda guerra, en cambio, hubo un aumento y recientemente —desde 1965— nuevamente un retroceso que la difusión del uso de la píldora anticonceptiva no hace más que agravar. Por tal motivo, se intensificaron las investigaciones sobre los efectos de la píldora, particularmente los que pueden afectar a la prole que nace después que se deja de usarla.

Recientemente, "Le Monde" dedicó toda una página al análisis de los diversos métodos anticoncepcionales, bajo dos aspectos o puntos de vista: el político y el científico. Desde el punto de vista político, los temas debatidos fueron: píldora y población, píldora y moral pública, píldora y salud pública. Desde el punto de vista científico, en cambio, el profesor Thibault que dicta fisiología de la reproducción en la Universidad de París, analizó especialmente el problema genético que se plantea cuando se abandona el uso de la píldora sin control, cosa que puede ser peligrosa para la prole que nacerá.

En lo que a "Píldora y politica" se refiere se subrayó que la disminución demográfica de estos últimos años no se produjo en Francia solamente, sino en toda Europa. No cabe duda de que este fenómeno se agravó —y más aún se agravará— con la difusión de la píldora. En efecto, si consideramos que en Estados Unidos se calcula en 11 millones el número de mujeres que toman la píldora en Francia sólo en 330 mil, tendremos un porcentaje del 7 por mil en Francia contra un 10 por ciento en Estados Unidos.

Estos datos son aproximados, por supuesto (habría que disponer de los datos de la población femenina de quince a cincuenta años, período aproximado de fecundidad, en ambos países); pero no dejan de ser indicativos de un aumento del número de mujeres que la utilizarán a pesar del "veto" del Papa Paulo VI, cuya influencia debemos descontar en un país eminentemente católico.

Teniendo debidamente en cuenta el factor demográfico y el moral, tal que ya aludimos al se-

Sinalar la disminución de lidad y al hacer referencia enciclica "Humanae Vitaegistar tal arb ya que por está por introducir especialidades libres pa la en las farmacias, al deber de considerar cu los efectos sobre la su mujer cuando ésta su uso. Se comprobó ha que su uso no sólo no sino que hasta resulta se en muchos casos. se lo desaconseja en lo enfermedades cardiotromboris, flebitis, inrenales graves, en algu medades endocrinológicas obesidad, y en la peto

Por ahora no se pue que hayan aumentado con malformaciones, ni dres que hicieron uso dora durante largo tie aún no se tienen dat nos. El último informe M. S. (Organización M la Salud) recomienda ciones a largo plazo y nos de no menos de jeres.

¿Por qué se opina q efectuar una profunda gada investigación? Po mero y el segundo cie de la mujer que dejó la píldora es a menud dura más y la ovulación producirse. Se sabe experimentos realizado tas— que cuando la ov atrasa en veinticuatro ta y ocho horas la pro embriones con anomal sómicas se multiplica

El profesor C. Thi ra que "nuestros co actuales nos inducen que el aumento de los anomalías comosómica no que se verifica fre te, después de usar d cho tiempo métodos tivos, no se deben a directa del anticonce los ovarios, sino a u irregular del primero dos primeros ciclos u fican después de la su la píldora y que provo daciones anormales".

El remedio es sencil mismo profesor Thib lo indica: "Que los cuiden de procrear en do y esperen por lo tercero. Así no se co gos". Y los riesgos, d yar, no consisten en aborto, sino también e niños anormales, por con más cromosomas d normal y son mongoli ficientes mentales.-

CON ASOMBROSA CELERIDAD SE DIFUNDEN LOS "CONTAINERS"

CAJONES RECTANGULARES DE ACERO U ALUMINIO

NUEVA YORK. (ANSA) — El uso de los "containers" (contenedores estandarizados para mercaderías) se va difundiendo en todos los sectores de los transportes. El volumen de ventas de los fabricantes de "containers" aumentará este año en un 20 por ciento respecto a 1968.

Su concepto es muy sencillo: se trata por lo general de grandes cajones rectangulares de acero, aluminio u otro material resistente, de dimensiones iguales a las de un vagón ferroviario de carga. Y sin embargo parecen ser la clave para la automatización de los transportes de mercaderías en gran escala.

Llenados y sellados en el dimel del remitente pueden ser transportados a todas partes sin necesidad de vaciar ni tocar su contenido. Finalmente, la carga y descarga manual en los muelles.

El período de permanencia en el puerto de un buque de carga puede ser reducido, gracias a los containers, de días a horas; y el volumen de ganancia aumenta proporcionalmente.

También los transportes aéreos ven con interés los "containers", que permiten bajar los costos de expedición y reducir la congestión de los aeropuertos. Hoy los aviones pueden carnar sólo recursos contenedores; pero con el advenimiento de los "Jumbo jets" el novísimo medio, ofrecerá también nuevas posibilidades a las compañías aéreas.

Los funcionarios de las aerolíneas opinan que para 1980 las empresas aéreas usarán 120 000 containers contra el millar o poco más por ellas utilizado el año pasado.

Para el mayor beneficio de la "containerización" va sin duda alguna, a las compañías navieras. Tradicionalmente la carga y descarga de las bodegas es efectuada pieza por pieza por los estibadores; y ello comporta pesados gastos de mano de obra y prolongadas estadías en los puertos, sin contar el riesgo de que las cargas no lleguen intactas.

Las ventajas son obvias: antes se requerían 21 estibadores para descargar 17 toneladas de mercaderías en una hora. Con los containers, cuatro hombres pueden cargar 40 toneladas de mercaderías en tres minutos. Esto significa que un buque puede hacer mayor cantidad de viajes en un año, aumentando así sus ganancias.

Superprímula

MILAN. (ANSA). — En la próxima primavera (abril — mayo) se tendrá una novedad Autobianchi: la Super Primula, o sea una Primula con el motor del cupé Fiat 124, de 1438 cc.)

Lamartine recordado en mayo en Macon

PARIS. (ANSA) — El premio Lamartine de 10 mil francos, será discernido en la municipalidad de Macon, el 3 de mayo, a una obra de prosa editada en los últimos dos años, que evoca la vida y la obra del famoso poeta nacido en 1790 en esta ciudad y muerto en París en 1869. La localidad citada recordará al poeta con diversos actos entre los cuales figuran un congreso, dos exposiciones sobre Lamartine, y giras "lamartinianas" organizadas para los interesados en conocer de cerca el ambiente donde el literato se formó.

DESVENDADO EL MITO DE LA TORRE DE BABEL

FRIBURGO. (DpD) — Los más recientes resultados de investigaciones arqueológicas en el Próximo Oriente comienza a destruir un mito antiguísimo. Se procede a un análisis científico de las historias contadas en la Biblia. El profesor Dr. Heinrich Lenzen, que preside los cursos de Ur-III Warka y fue director del Instituto Arqueológico en Bagdad, habló a información del Seminario Oriental de la Universidad de Friburgo (República Federal de Alemania), sobre sus estudios. Lenzen colocó en el foco de su exposición la historia de la Torre de Babel. "Este monoskil" y de las torres aún más antiguas de la Babilonia los "Zikkurats". Lenzen ve en ellas menos una tentativa de construir una torre gigantesca, tentativa esa que habría originado la confusión de las lenguas, sino edificios construidos para hacer frente a las inundaciones del Eufrates, que in-

Clínica CENTRAL DELGADO
Maternidad y cirugía Ginecología obstetricia Prenatal. Partos. Enfermedades de señoras. Cesarias electrocauterizaciones. Hemorragias y sus complicaciones. Piezas de 1ª y 2ª.
Teléfono 25056 — 29312.
Casilla 203.
Murillo esquina Colombia 1279.

Dr. E. Alexandrowicz
MEDICO — CIRUJANO
Especialista en piel Venéreas y problemas sexuales.
Av. Argentina 1919 Teléfono 24534 — Casilla 34.
Consultas de 4 a 6.

Dr. R. Staszeski
CIRUJANO — DENTISTA
Universidad de Chile y Estados Unidos de N. A.
Consultas de 14 a 19.
Edificio Sáenz 2º Piso. Av. Camacho esquina Loayza.
Teléfono 26548.

Dr. Ferdin Humboldt Barrero
MEDICO DE PIEL
Catedrático de la Facultad de Medicina
México 1559. Teléfono 10009
Horas 14.30 a 17.

AUTOMOVIL VISITANTE — Alex Lee Carocci, de 20 años, no pudo coger bien una curva en la carretera terminando su camino en la sala de estar de Blanche Doyle en Bell Vernon, Pnensylvania. La familia Doyle no estaba en la casa cuando ocurrió el accidente.

PRIMEROS AUXILIOS EN LA CALLE — Rescatadores administran primeros auxilios a tres personas que resultaron heridas cuando un automóvil perdió el control estrellándose contra una motocicleta de la policía de Denver, Colorado y varios transeúntes. Siete personas resultaron heridas.

La política inglesa entre dos fuegos cruzados

LAS DIFICULTADES QUE TENDRA LA GRAN BRETAÑA PARA MANTENER SU EJERCITO DE 400.000 SOLDADOS CUANDO SE DESLIGUE DE SUS COMPROMISOS MAS ALLA DEL CANAL DE SUEZ

-Londres. (ANSA).— Especial de C. C.— Puede decirse realmente que la política del gobierno laborista inglés se desenvuelve entre dos fuegos cruzados: el de buena parte de los diputados laboristas, que obstaculizan al gobierno por su reforma sindical, y el de la oposición que, si bien no condivide el planteo de que Gran Bretaña debe substraerse a los compromisos militares más allá de Suez, está substancialmente de acuerdo con el gabinete Wilson sobre la lealtad a la Alianza Atlántica.

Así es como en dos días hubo en la Cámara de los Comunes dos votaciones que parecen contradictorias. El lunes 3 de marzo asistimos a una de las más singulares demostraciones de desacuerdo con el gobierno por parte de la "fracción" que obstaculiza la reforma sindical: el "libro blanco", presentado ante el Parlamento —los conservadores se abstuvieron de votar para que fuese más evidente la división laborista— recogió solamente 224 votos. Sesenta y dos diputados laboristas votaron "contra" el gobierno que pertenece a su propio partido, y 40 se abstuvieron.

En cualquier otro país el gobierno habría renunciado o se habrían adoptado medidas disciplinarias contra los "revoltosos". Pero nada de esto se verifica en Gran Bretaña: el grupo parlamentario laborista, en efecto, no se había pronunciado sobre el "libro blanco" en forma "oficial". Por lo tanto el batallador Ministro de Ocupación y Productividad, que es la simpática señora Barbara Castle (se dice que podría llegar a ser primer ministro) todavía puede reflexionar sobre la ley sindical. La señora Castle y la mayoría de los diputados laboristas consideran que para corregir uno de los defectos de la sociedad industrial británica se necesita una ley sindical —un "libro blanco" no es una ley—, que establezca que antes de proclamarse una huelga ha ya un período de conciliación, que se instituya un sindicato secreto para establecer si se pone en juego el interés general y que por último el gobierno pueda aplicar sanciones de carácter "carcelario, que individualmente limitarían la autoridad sindical en los casos de pares "huelguistas".

No cabe duda de que si obtuvieran haberse modificado el primer proyecto (en el que se hablaba de penas de prisión) también habrá que modificar el propuesto en el "libro blanco" particularmente en lo que se refiere a las sanciones contra los huelguistas que violen la ley.

La segunda votación, el miércoles 5 de marzo fue, en cambio, sobre una "moción de censura" de los conservadores contra el gobierno, también a propósito de otro "libro blanco", el del Ministro de Defensa, Lord Healey. Se trata de las perspectivas para la Defensa en 1969, y el documento ofreció particular interés: el debate tuvo lugar después del viaje de Nixon a Europa. Esta moción de censura, aunque explicable en un sistema que tiene que basarse en dos grandes partidos (y que recogió 231 votos mientras el gobierno recogió 310) parecía lógica. En efecto, los conservadores continuaron mientras se proclaman partidarios de la NATO y de la política europeísta, a pronunciarse contrarios sólo al total abandono más allá de Suez. Uno de los argumentos aducidos por el vice-líder de la oposición, Maudling, consistía en la hipótesis de una agresión a Australia.

Al mismo tiempo, criticó lo inadecuado de las instalaciones inglesas y de la NATO en Gran Bretaña mismo.

La verdad es que nos parecía mucho más consecuente —y diría más más en la línea con ciertos puntos de vista de varios miembros del mismo partido conservador— el ministro de Defensa laborista, Lord Haley. Este recordó que las fuerzas nucleares "tácticas" —sin considerar el empleo en última y condenada hipótesis, de las estratégicas solo puede producirse en caso de agresión y por lo tanto en el ámbito de la NATO. Pero, que haya que aumentar la defensa de Europa hoy, y admitió que en todo caso habría que aumentar ahora el cuerpo de las armas tácticas.

Por otra parte, y puesto que Gran Bretaña dispone de un ejército de 400.000 hombres bien entrenados y equipados, el problema consiste más bien en saber frente dados los compromisos —aunque para 1971 no alcancen si no hasta Suez— que el gobierno tendrá que seguir teniendo. En efecto, como no existe el servicio obligatorio, y el presupuesto para 1969—1970 sufrió una reducción de cinco mil millones de esterlinas habrá que aumentar los voluntarios y propagandear las ventajas de la carrera militar, cada vez más popular.

Con ese humor negro que tan bien aquí ya está de moda —en lugar del clásico "humour" británico— Lord Haley, después de recordar que ningún soldado británico perdió la vida en combate el año pasado, agregó: "Diríase que los conflictos son una forma de publicidad más eficaz".

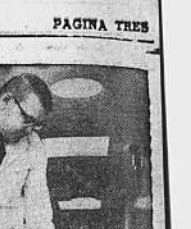

PERRO PARALITICO CAMINA— Con sus extremidades traseras paralizadas "Candy" camina a lo largo de un corredor del hospital veterinario Lake Shore en Chicago, acompañado por el doctor Lloyd W. Prasuhn. El perro fue llevado al hospital después de un accidente y su dueño nunca regresó, así es que los empleados del hospital construyeron el andador y lo adoptaron.

IRMA CAPECE MINUTOLO: LA EX-COMPAÑERA DEL REY FARUK Y UN INCOMODO INCIDENTE EN EL "SAN CARLO"

Nápoles (ANSA).— Especial de María Teresa de Majo.— "Nadie es profeta en su tierra", decían los latinos, y el proverbio aún es válido, o por lo menos lo ha sido para Irma Capece Minutolo, la cantante lírica excompañera del difunto rey Faruk de Egipto, la muchacha napolitana que gustó al soberano en exilio y fue su compañera hasta la muerte de Faruk, en marzo de 1965. Irma que está dando los primeros pasos en la carrera de soprano lírica ya ha obtenido varios éxitos, algunos ya la llaman la "Callas napolitana"). Sin embargo, antes de fracasar en su ciudad natal, precisamente cuando se prepara a aparecer en el escenario máximo teatro lírico circundante, el famoso San Carlo, en una novedad para Nápoles, la ópera "Burlesca" de Veretti basada en un cuento de las "Mil y una noches", en la cual tenía uno de los roles centrales. "Burlesca" se estrenó junto a "Job", de Dallapiccola y "Retrato de Don Quijote", de Petrassi, pero en el caso de los protagonistas ha dejado de figurar el nombre de Irma Capece Minutolo; los mujeres nombradas en el programa son: Jolanda Menegguzzer, en el papel de Samar, la hermosa mujer de Aladino; Cesy Broggini, en el rol de la reina; y Rosetta Arena y Sofía Mezzetti, en roles secundarios.

> En el estreno de la ópera "Burlesca", la joven y hermosa ex-amiga del rey Faruk no apareció en los escenarios del San Carlo, como estaba anunciado. Había sido contratada para un rol principal, pero por primera vez en la historia del teatro napolitano fue sustituida por otra cantante.

Irma fue retirada del elenco de "Burlesca" a último momento, se habría mostrado "a la altura del rol asignado". "Se trata —escribe el barítono Malaspina— de un papel difícil, que requiere notable experiencia profesional, voz particular y, sobre todo, sólida preparación musical". Finalmente, el 26 de febrero pasado, luego de repetidos choques con el director de orquesta, el maestro Hans Georg Rajten, la Capece Minutolo fue sustituida. Malaspina, en la "carta de protesta", afirma que la sustitución no ha sido oficializada con un documental regular; que el superintendente ofreció a la cantante un contrato por dos representaciones de la "Bohème", en la parte de Mimí, a estrenarse próximamente en el San Carlo y el pago de una actuación no llevada a cabo, como indemnización por los gastos efectuados por Irma en Nápoles, durante los tres días de ensayo. Además, fue preciso pagar a una cantante para que sustituyera a la Capece Minutolo.

Por otros estos motivos Malaspina solicita que el superintendente del "San Carlo" abandone sus funciones, "por el bien de San Carlo y por la restitución de este teatro a las nobles tradiciones napolitanas".

Sin embargo, Irma Capece Minutolo no es precisamente una "debutante". En su activo tiene algunas representaciones de "Otello", junto a Mario del Monaco (Cagliari); tres "Trovatori", en Roma, y dos "Bohème", en Palermo. Su nombre figura este año en el elenco de la Piccola Scala. Su vocación por el canto no es nueva: cuando el rey Faruk murió, Irma acababa de debutar en Vicenza en la "Bohème". Tenía 25 años, había estudiado seis meses con Tóti dal Monte y luego con María Caniglia. Su primera aparición en público fue un "recital" en el círculo artístico de Nápoles, organizado por Faruk. Algunos recuerdan que, a su primer agudo, saltaron las válvulas de la instalación eléctrica en la sala. Pero Irma no detendrá su carrera por el incómodo episodio del San Carlo; es una mujer que sabe lo que quiere, se define a sí misma "dura, fuerte, empecinada". Recientemente ha declarado a un periodista: "No tengo un agente de prensa ni un empresario. Nadie me aconseja como conseguir un contrato. Todo lo he hecho por mí misma y mis éxitos se llaman sólo Irma Capece Minutolo".

ATAQUE A TANQUES PETROLEROS — Un grupo de bomberos egipcios echan potentes chorros de agua sobre tanques de almacenamiento de gasolina incendiados en la refinería de petróleo de Ras Sudar en Suez. La refinería fue alcanzada por la artillería israelita durante un ataque de cuatro horas de duración.

Un quinteto Beat acompaña la misa celebrada en Palermo

ROMA. (Este-Oeste).— Un cardenal que celebra la misa acompañado por los ritmos y las músicas de una orquesta beat constituye decididamente un acontecimiento. Noticias provenientes de Palermo, en Sicilia, informan que esto ha tenido lugar, precisamente en estos días, en ocasión de la visita pastoral que su eminencia el cardenal Francesco Carpino ha efectuado al pueblo de Ruffini.

En la iglesia parroquial del barrio repleta por gran muchedumbre, la Misa vespertina celebrada por el cardenal fue acompañada por las músicas del conjunto de la Juventud de la Acción Católica con dos guitarras, una guitarra eléctrica, el órgano y la batería y por los cantos entonados en alta voz por nutridos coros de muchachos y muchachas. Muchísimos fieles, aún de edad madura, han querido asociarse a la música litúrgica cantando los versos impresos sobre el librito distribuido por el párroco.

Al término de la ceremonia, en la misma iglesia el cardenal Carpino tomó la palabra para comentar esta experiencia para él del todo nueva e inesperada, elogiando tanto a los jóvenes del quinteto cuanto a los cantantes.

Radar especial en el Salón Náutico de Génova

GENOVA, (ANSA). — Ha sido recibido con especial interés en el Salón Náutico Internacional de Génova, en el stand Salminiraghi, un nuevo radar para embarcaciones livianas, dotado de especiales características. El empleo de la frecuencia de 9410 Megahertz elimina las interferencias con los radares convencionales que operan sobre frecuencias inferiores.

UN HOMBRE TIENE EN SUS MANOS A VENECIA: CENTRO DE PRONOSTICOS DE LAS MAREAS ALTAS

Venecia, (ANSA-ESPECIAL).— Una serie de misteriosos gráficos, especie de reloj amurado con cuadrantes (un telemarógrafo) una mesa de dibujo con hojas de líneas curvas y cifras con lápiz y una carta geográfica de Europa. La oficina es fría, oscura y se asoma al Canal Grande desde el segundo piso del Museo de Historia Natural. Es donde trabaja, secundado por un restringido equipo de técnicos, el profesor Giordani Soika, director del centro de pronósticos de las mareas altas, un servicio que para Venecia representa una confiada seguridad. En las manos de este hombre se halla también, no sólo figuradamente, la suerte de los habitantes de la ciudad de los canales. Tiempo atrás alguien definió al profesor Giordani Soika como "el hombre que tiene en sus manos a Venecia". Pero esa denominación no hizo sufrir a nadie. En todos los venecianos, en efecto, está bien vivo y presente el recuerdo imborrable de la trágica experiencia del 4 de noviembre de 1966, cuando el "agua alta", impulsada hacia la laguna por un excepcional viento de Sudoroco, colmó la cuenca e inundó la ciudad, llegando a más de 190 centímetros sobre el nivel medio del mar. El 4 de noviembre se convirtió una fecha histórica en el sentido que hoy se habla comunmente, para recordar algún acontecimiento vinculado a la vida de la ciudad, de "antes" y "después" del 4 de noviembre.

Ese noche, en verdad, el profesor Giordani Soika y su equipo tuvieron en sus manos la ciudad. Controlaron al "enemigo" minuto por minuto; lanzaron llamados que parecían desesperados; pusieron a la población en guardia con todos los medios a su alcance y sufrieron ellos mismos el "shock" provocando por el excepcional acontecimiento siendo, además, los primeros en tener un suspiro de alivio cuando el Sirocco dejó de soplar y permitió al agua retirarse. Empero, pasado el feo momento, el profesor Giordani Soika reclamó con voz tonante que era indispensable contar con un más reciente y amplio servicio de pronósticos meteorológicos. Debió afrontar grandes dificultades pero, finalmente, su propuesta se impuso: Venecia fue dotada a partir del primero de octubre del año siguiente de un servicio juzgado, más que eficacial, vital para la tranquilidad de los ciudadanos.

El principio de la organización está basado sobre la colaboración entre la oficina hidrográfica del magistrado de aguas y el servicio meteorológico de Tesero. El primero comunica, en las primeras horas de la mañana, los pronósticos de mareas en las próximas 24 horas y el segundo mantiene constantemente informado al centro de la situación meteorológica general y del Adriático en particular. Por su parte el centro dispone de un propio observatorio meteorológico en el interior del edificio y de todos los datos aportados por el observatorio meteorológico del Instituto Bioclimatológico como asimismo de enlaces telefónicos con otras estaciones meteorológicas de varias ciudades italianas, particularmente del Adriático. Todo ello permite tener a cada instante un cuadro de la exacta situación meteorológica en la entera área afectada por el fenómeno de las mareas.

El centro en base a ese dispositivo de análisis, llega en los días críticos a trazar un pronóstico con una anticipación de varias horas (hasta un mínimo de dos horas), suficientes para que los interesados (en su mayor parte comerciantes y habitantes de las planta bajas puedan poner a salvo del agua sus mercaderías y enseres.

Becarios latinoamericanos para cursos musicales del Di Tella

BUENOS AIRES, (ANSA). — En una reunión el jurado integrado por los maestros Gustavo Becerra, de Chile; Héctor Tosar, de Uruguay y Alberto Ginastera, de Argentina, eligió por un anticipo y obras a los siguientes compositores como becarios del Centro Latinoamericano de Altos Estudios Musicales del Instituto Di Tella, para el bienio 1969 — 70: el brasileño Jorge Antunes, el chileno Juan Carlos Vizcaíno, el mexicano Federico Ibarra, el peruano Alejandro Núñez Allauze; el venezolano Alberto del Mónico; los uruguayos Roberto Mastrogiovanni, Ariel Martínez y Cristina Aharonian, y los argentinos José Merabayan, Edgardo Wagner, Pedro Caramagnoli, Luis Longhi, Jorge Blardumi, Bruno d'Astoli, Salvador Ranieri y Diego Bernstein.

Indispensable contar con un más res.

Una curiosa aplicación de las radiaciones atómicas

NUEVA YORK, (ANSA). — El "Meseraño" o "Superpulidor" es una de las curiosas e interesantes aplicaciones industriales de las radiaciones atómicas: se trata de un "analizador electrónico nuclear" que, al medir la cantidad y rapidez de evaporación de una solución que contiene carbono, revela en dos minutos las impurezas microscópicas, prácticamente invisibles al ojo desnudo, posadas en cualquier superficie. Patentado en estos días por el doctor John L. Anderson, director de una empresa de Nueva Jersey, el aparato ya es utilizado por algunas industrias estadounidenses para fines diversos. Existe una firma, en particular, que lo adopta para obtener hojas sutilísimas de aluminio, destinadas a contener el alimento por el tiempo necesario a la cocción.

EL GOBIERNO ISRAELI PARECE ESTAR DECIDIDO A CREAR SU PROPIA Y PODEROSA INDUSTRIA BELICA

-Tel Aviv (ANSA).— El poderío militar israelí dependía hasta ahora esencialmente de las compras de aviones y otros suministros bélicos pesados realizadas en el exterior. Hoy en día el gobierno israelí parece en cambio decidido a crear una industria bélica propia de manera que en el futuro no tenga que depender más del exterior por sus necesidades defensivas. Al mismo tiempo se activarían así ulteriores desembolsos en divisas. Lo que anteriormente ha sido dado a conocer aquí por un vocero del ministerio de relaciones exteriores.

Como resultado de este nuevo planteo prodictivo y estratégico se está verificando en Israel un "boom" económico como no se producía desde muchos años. Es evidente que el impulso inicial lo constituye la necesidad de que el país sea siempre menos dependiente del exterior por lo que a suministros de armamentos se refiere. Tal necesidad ha resultado crear un industria bélica negó s. entrando a Israel 50 apátrida "Mirage" por los que ya había percibido el precio convenido. El vocero del ministerio de relaciones exteriores ha declarado: "Nosotros estamos por desarrollar nuestra economía y de país subdesarrollado vamos pasando a la condición de país altamente industrializado: ello ocurre justamente por el crecimiento de nuestra industria bélica". Al parecer, Israel se encontraría hoy por lo tanto en vísperas de un nuevo y formidable desarrollo industrial.

Antes de la llamada "guerra de los seis días" (junio de 1967) Israel estaba pasando por un período de recesión económica, la más grave desde que logró la independencia (1948). Antes de junio de 1967 había escasez de iniciativas productivas, faltaba el trabajo y la inmigración estaba estancada. En la actualidad todo ha cambiado y está ocurriendo exactamente lo contrario: la mano de obra escasea y existe una fuerte demanda de ingenieros y de técnicos en general.

En 1968, según las estadísticas oficiales, las exportaciones de productos textiles, químicos y metalúrgicos aumentaron en el 25 por ciento, llegando a totalizar 290 millones de dólares. La industria electrónica ha aumentado su producción en el 55 por ciento, llegando a 85 millones de dólares. Pese a esta favorable evolución, el déficit de la balanza comercial resulta sensiblemente aumentado, y se prevé que a fines del año financiero (21 de marzo) llegará a 615 millones de dólares, siendo esencialmente debido a las adquisiciones de material bélico en el exterior.

La tendencia al aumento del déficit de la balanza comercial no parece por ahora próxima a atenuarse: para 1969, en efecto, se prevé un déficit de 695 millones de dólares. De ahí la imperiosa necesidad para el gobierno de Tel Aviv de solucionar el problema planteado por el desequilibrio comercial, sobretodo importaciones, especialmente de material bélico, que tan premiosamente se necesita en razón de la aguda tensión que existe en el Medio Oriente.

Mejoran en Estados Unidos las condiciones socio-económicas de la población de color

Washington, (ANSA).— Un estudio realizado por la Oficina de Censos del Gobierno Federal norteamericano indica que las condiciones económicas y sociales de la población de color en los Estados Unidos han mejorado considerablemente en el curso de los últimos ocho años, si bien, en muchos aspectos siguen despertando preocupación. El informe elaborado por la mencionada oficina abarca 212 importantes centros urbanos.

Entre los datos positivos figura el hecho de que el desequilibrio entre la instrucción escolar de la población negra y de la blanca disminuyó entre 1960 y 1968. Los negros de 25 a 29 años de edad que residen en ciudades habían cumplido en 1960 un promedio de 11.4 años de escuela, en 1968 el promedio subió a 12.2 años. El promedio para la población blanca permaneció en los 12.5 años.

Otro dato positivo es el del crecimiento de la proporción de la población blanca femenina empleada en trabajos fuera de las fábricas: pasó de un 21 por ciento en 1960 al 33 por ciento el año pasado.

Sin embargo, en otros campos y aspectos la situación de los negros, en este período de tiempo, no ha mejorado para nada.

Los negros de sexo masculino continuaron ganando del 16 al 35 por ciento menos que sus colegas blancos.

La desocupación de la población juvenil negra aumentó en un 30.4 por ciento en 1968. Además, el 39 por ciento de los niños negros vivían el año pasado en hogares donde faltaba el padre o la madre. Este porcentaje era en 1960 del 29 por ciento.

Según algunos expertos el aumento de la desocupación entre la población juvenil negra se relaciona con el aumento de las familias separadas, consecuencia de uniones ilegítimas o de divorcios.

Los datos reunidos muestran, además que, mientras en 1959 la renta media de las familias negras norteamericanas era igual al 61 por ciento de las de las familias blancas, en 1967 esta proporción subió en un 68 por ciento.

El estudio realizado indica que el año pasado el 36 por ciento de las familias pobres, residentes en ciudades, estaba integrado por familias negras, mientras que en 1960 la proporción era del 42 por ciento.

Entre 1960 y 1968 el total de negros que fueron a vivir a las ciudades norteamericanas aumentó en un 25 por ciento; mientras que, en el mismo período los blancos que se trasladaron de los centros a las zonas periféricas fueron el 5 por ciento.

Estos datos, comparados con los anteriores, indican que, efectivamente, la proporción de familias pobres que habitan en centros ciudadanos, transformados poco a poco en auténticos "ghettos", creció muy fuertemente en los últimos ocho años.

Sociedades estadounidenses de inversiones

NUEVA YORK, (ANSA). — Durante el último trimestre de 1968 las sociedades de inversiones han adquirido un número de acciones aproximadamente igual al de las acciones vendidas. Por primera vez en cinco trimestres, las ventas no han prevalecido por amplio margen.

Los valores industriales preferidos por estas sociedades han sido los petrolíferos, los eléctricos, los electrónicos, los químicos y los de la construcción. Hay opiniones encontradas acerca de la industria de los televisores. Han registrado una declinación las ventas de los títulos de sociedades aeroespaciales.

CAMPAÑA ANTI - DROGA CON UN NOMBRE DE MUJER

ESTOCOLMO. (ANSA).— "Mónica" nacida el 23.3.47 y muerta el 3.1.169. Los narcóticos le quitaron la vida". Este cartel simple, con una cruz funeraria al frente y en el centro, ha sido colocado en diversos puntos de la ciudad de Estocolmo. Otros semejantes, con otros nombres de muchachos y chicas muertos por la droga, también figuran expuestos en la ciudad. Es una campaña antidroga que busca un efecto impactante directo en la población juvenil que, en los últimos años, ha estado drogándose en forma creciente.

En 1968 solamente la policía en Estocolmo secuestró 600 mil comprimidos de anfetamina y fuertes cantidades de otras drogas y narcóticos. Una encuesta hecha recientemente en el país indicó que el consumo de drogas comienza a los 16 y 17 años y que crece fuertemente luego. En 1965 se detuvieron 197 personas en Estocolmo por crímenes relacionados con drogas estupefacientes. En 1967 el número subió a 598 y en 1968 llegaron a casi 900. La presente campaña de carteles se encuadra en una más amplia que abarca todos los medios de información, escritos y hablados.

Premio Lope de Vega 68 en Madrid

MADRID, (ANSA). — Se estrenó en Madrid la pieza "Te espero ayer" de Manuel Pombo Angulo, que mereció el premio "Lope de Vega" del año pasado. Esta farsa trágica fue recitada en el Teatro Español con la actuación de Luchy Soto, María Carmen Prendes, Anna Belén, José Luis Pellicena, Javier Loyola y Rafael Guerrero. Se aplaudieron la pieza, los actores y el decorado de W. Burman.

TENIAMOS QUE VENIR AQUI— Un grupo de siete jóvenes británicos condujeron este autobús de dos pisos por más de 60.000 millas sin contratiempos para finalizar en una colisión con un tranvía de la Calle Powell en San Francisco. Nombrán dose a sí mismos "la Expedición por Tierra del Mundo Sudeste" y comprendiendo edades de 21 a 26 años, el grupo se formó en Londres y ha viajado a través de Europa, el Medio Oriente, Asia, Australia, Nueva Zelandia, América del Norte y América Central.

Funcionario alemán condecorado

En el salón de los espejos de la H. Municipalidad de La Paz, en solemne acto que contó con la presencia de autoridades nacionales y representantes diplomáticos, fue condecorado el primer secretario y agregado comercial a la Embajada de Alemania en Bolivia. Dr. Hermann Saumweber, por su "labor proficua en pro del estrechamiento de la amistad germano — boliviana y del desarrollo urbano y el progreso social de la ciudad de La Paz".

Ampliará sus instalaciones la industria de helados "Splendid"

En la calle Nicolás Acosta No. 420, funciona desde hace dos años, la Heladería "Splendid" de los señores Campero Henia y Vaca, quienes han introducido procedimientos modernos para la fabricación de helados de primera calidad y de distintos sabores. Una planta de máquinas eléctricas, la previsión higiénica y mecánica de materias primas, el agua decalada y hervida, todo atendido por personal competente, caracterizan a esta importante industria.

Entrevistados los propietarios, indicaron que el producto que expenden está plenamente garantizado. Invitaron al redactor a pasear las instalaciones para comprobar el proceso de elaboración y las normas a las que se sujeta. La empresa de los helados "Splendid", que ganó buena parte de la población consumidora, se vio obligada a la apertura de sucursales en diferentes barrios de la ciudad. También ofrece el producto a través de expendedores ambulantes uniformados, con certificado médico y provistos de depósitos higiénicamente acondicionados.

AMPLIACION

"Este negocio, dijeron los propietarios, será ampliado con la instalación de nuevas máquinas. Las materias utilizadas para la fabricación son todas nacionales, con excepción de la leche evaporada que se emplea en uno de los sabores". La fábrica ocupa un local adecuado a las necesidades de la industria de los "helados" o "sorbetes". Los de "Splendid" son productos elaborados con agua filtrada y hervida, lo que elimina el riesgo de que se conviertan en vehículos trasmisores de enfermedades.

Distinción al Cónsul General en Manchester

"Apuesto, vestido en traje obscuro, el Sr. Luis Reina anunció que no tenía intención de hacer discursos largos "porque mi inglés no es muy bueno" dijo, y luego vino pronunciando uno muy bueno en un rápido inglés. El Sr. Reina, de 55 años de edad, Cónsul General de Bolivia, estaba hablando en su inauguración como Presidente de la Asociación Consular de Manchester.

No obstante que la sede de sus funciones es en Liverpool su jurisdicción alcanza también a Manchester. Esta es la primera vez que la Asociación ha elegido para su Presidente uno de sus miembros con residencia en Liverpool.

Lo elegimos porque es un hombre muy simpático y fiel amigo que nunca deja de venir de Liverpool a toda reunión oficial, social o Consular a que es invitado, dijo el Sr. Edward Bacon, Cónsul de Dinamarca y Secretario de la Asociación.

El Sr. Reina que es Cónsul de Carrera, está en Inglaterra desde hace diez años. Tiene seis hijos.

Personas que no conocen bien a su esposa Paulin, la toman por sudamericana por su encanto personal y cabello obscuro, pero ella viene de Liverpool". (Del "Manchester Evening News", 10-II-69).

Autores de ciencia ficción: Cita en Río

RIO DE JANEIRO. (ANSA). — Escritores especializados en temas de ciencia ficción se reunirán con cineastas que cultivan el mismo género en Río entre el 24 y 30 del presente mes. Además de proyectarse un ciclo importante de films de esta índole, se discutirán a fondo los temas y problemas de este campo. Entre los autores que estarán presentes figuran Arthur Clarke, autor de "2001 odisea del espacio" que filmó luego Stanley Kubrick.

No se vendió el "Gordo"

Ayer se realizó otro sorteo de Lotería Nacional de Beneficencia que asignó un premio mayor de $b. 120.000. Lamentablemente, el número premiado con ese monto no fue vendido al público y se restituyó esa suma a Lotería Nacional.

Los otros premios importantes, vendidos, son: $b. 12.000 el número 20,621, que cayó en La Paz; $b. 6.000 al Nº 24077, vendido en La Paz y $b. 3.000 al Nº 27314, vendido en Llallagua.

Departamento de Servicio Social en el Ministerio de Educación

Por Resolución Ministerial Nº 601, de fecha 10 de marzo del año en curso, se creó en el Ministerio de Educación el Departamento de Servicio Social Escolar bajo dirección de la señora María Cristina de Mallo. El indicado Departamento deberá determinar aquellos factores ambientales, personales y familiares que afectan el aprovechamiento escolar, asimismo, prestará asistencia social individual o colectiva a grupos de estudiantes y padres de familia que tengan problemas de orden económico, de salud, bienestar, adaptación social, emocional; identificará áreas de necesidades de nuevos Servicios Sociales en los distintos Departamentos o Distritos Escolares del país. El Departamento de Servicio Social Escolar colaborará y coordinará con la Dirección Nacional de Becas, la selección y concesión de las mismas de acuerdo con el Código de la Educación Boliviana, las disposiciones legales establecidas por el Ministerio de Educación y las necesidades reales de los solicitantes. Para llevar a cabo esta labor aplicará las técnicas de Servicio Social de caso, Servicio Social de grupo, Organización de la Comunidad y la Investigación Social.

Otra disposición del Ministerio de Educación designa secretaria adjunta de la Comisión Nacional de la UNESCO a la señora Marita M. de Ormachea, quien por invitación de UNESCO de París realizó el pasado año un estudio especial sobre la indicada Organización Internacional y colaboró en la preparación de los diversos proyectos que Bolivia presentó a la última Conferencia General celebrada en París.

COMENTARIO

Cabrera Presidente Interino

Consumada la ocupación de Calama por el ejército chileno, los sobrevivientes de esa batalla singular fueron conducidos a Potosí y en todos los pueblos en su paso el homenaje de gratitud y admiración a los héroes se trasuntó en fervoroso clamor para acudir a la defensa de nuestro Litoral vilmente arrebatado por Chile. En Potosí desborda el patriotismo y los sobrevivientes de Calama reciben los homenajes de ese pueblo altivo. El general Campero que organiza la quinta división del ejército con batallones de voluntarios que anhelan enfrentarse al oprobioso ejército invasor, incrementan sus filas. Cabrera presencia la partida de los voluntarios del sur que alcanzan a 5.000 hombres imbuidos de fe en que el enemigo será rechazado.

Pero no podía permanecer estático el ilustre letrado y decide trasladarse al campamento boliviano de Tarapacá; donde estima que informará a los jefes conductores de nuestro ejército acerca de las condiciones en que actúa el ejército invasor. Así concurre Cabrera a la defensa de Pisagua. La ocupación de este puerto por las fuerzas chilenas destacó el comportamiento abnegado y valiente de la legión boliviana. En Pisagua brillaron las armas de la patria por su elevado temple moral robustecido por la justicia de su causa. "Allí, al decir del general Enrique Vidaurre, demostraron disciplina y serenidad los soldados de Bolivia frente al formidable poder que representaba el fuego de la artillería pesada y ametralladoras de la escuadra enemiga. Eran las dos de la tarde del 2 de diciembre de 1879, cuando los generales Buendía, peruano y Villamil, boliviano, ordenaron la retirada de las tropas. Este hecho de armas sirvió para destacar el indomable valor de los regimientos bolivianos Victoria e Independencia.

Todo estaba listo para dar la última batalla al enemigo. Bolivianos y peruanos tomaron posiciones en Camarones y he aquí que el general Daza dispone que los ejércitos aliados se retiren de ese sitio no se sabe si por cobardía o por haberse vendido al enemigo. Larga y sofocante fue la retirada desastrosa y los escritores de la época afirmaron unánimes que fue un baldón para el conductor boliviano.

Pocos días después, el ejército chileno dio a sus adversarios la oportunidad de una clara y brillante victoria en la que los soldados de la Alianza desplegaron una bravura digna de mejor elogio, así escribe el biógrafo del doctor Cabrera. "En todo el día de ese encarnizado combate los poderosos elementos de lucha del ejército chileno fueron totalmente destrozados por la intrepidez y denuedo de los soldados perú-bolivianos". Tras esta suerte la batalla de Tarapacá es una página de gloria para Bolivia y el Perú.

Largos días transcurren hasta la concentración de los ejércitos aliados en Tacna, pero esa inacción sublevó el espíritu del Dr. Cabrera que urde toda una cadena de proposiciones para que operen sin tardanza las fuerzas aliadas. Por tal inacción, es suplantado el presidente de la República Hilarión Daza y al ejército proclama como jefe único al general Campero. Mientras éste se halla en el campo de guerra, el doctor Cabrera asume las funciones de Presidente interino de la República. El Dr. Cabrera responde en esta situación con tino y sagacidad poco comunes, conquistándose el reconocimiento de la nación por su enorme valía intelectual que todavía está puesta a prueba como que actúa de ministro plenipotenciario de Bolivia en Washington y culmina su carrera como prefecto de Potosí y Chuquisaca. Finalmente es ungido como ministro de la Corte Suprema de Justicia. Tal es la trayectoria brillante del prócer Ladislato Cabrera.

BONSOIR

Condecoración para un maestro

La H. Cámara de Diputados ofició al ministro de Educación, Dr. Angel Baldiviesso Echazú una solicitud de condecoración en reconocimiento a los valiosos servicios prestados a la Nación y a la formación de generaciones, para el profesor Julio D. Rodríguez, que el 1o. de enero último cumplió 50 años de antigüedad en la carrera docente, habiendo ocupado en ese lapso, funciones importantes como la dirección de establecimientos, inspectoría distrital, Jefe de Distrito de Educación, etc.,

XI Reunión del Consejo Internacional del Estaño

SALIO FAVORECIDA LA POSICION DE BOLIVIA

El ministro de Minas, Gral. Hugo Suárez Guzmán, en conferencia de prensa, declaró que un aspecto de trascendental importancia lograda en la Undécima Reunión del Consejo Internacional del Estaño realizada en Londres, es la reiteración de una oposición más firme a la venta de reservas de la General Services Administration de Estados Unidos, ampliándose dicha oposición a todo tipo de disposiciones de estaño que afectan al mercado mundial.

Gral. Hugo Suárez Guzmán.

PEDIDO

La resolución del CIE, en sus planteamientos básicos, expresa: "Reiterar que el reingreso de la GSA al mercado durante un período de control de exportaciones distorsionaría el mercado con consecuencias muy serias para los productores".

"Recordar las seguridades otorgadas por el Gobierno norteamericano en octubre de 1966, en sentido de que en ningún caso distorsionaría el mercado con sus ventas y para realizarlas consultaría con el C. I. E".

POSICION BOLIVIANA

Suárez Guzmán, fundamentando la posición boliviana ante el CIE, dijo que se apoyó en tres planteamientos básicos; Prolongación de la restricción a las exportaciones, por nuevo período de tres meses; autorización a la Reserva de Estabilización (Buffer Stock) para que pueda operar en el Tercio Medio de la escala de precios del Consejo; y oposición del CIE a la reanudación de las ventas de la reserva norteamericana.

LAS RAZONES

Los móviles que indujeron a Bolivia para plantear un nuevo período de control a las exportaciones fueron: El desequilibrio que experimenta el mercado debido a la mayor oferta de estaño; el anuncio del gobierno norteamericano, para reanudar sus entregas de estaño a través de venta directa o trueque con otros productos básicos; la declinación acentuada del precio en los últimos años frente a los elevados costos de la producción estañífera, como consecuencia del aumento del precio de las maquinarias, equipos y herramientas que se adquiere de los países desarrollados así como de la mano de obra y otros.

SOBRE--PRODUCCION

Más adelante señaló que a partir de 1967, el mercado soporta un fenómeno de sobre-producción originado por el incremento productivo de algunos países miembros del Consejo —entre ellos Malasia, Thailandia y Bolivia— agregándose a ésto la venta de reservas norteamericanas que acrecentaron la oferta y, consecuentemente, ocasionaron una acentuada declinación en los precios, tal como se puede establecer en el cuadro siguiente:

AÑO	Cotización promedio en $us. Lb. fina
1965	1.76640
1966	1.62084
1967	1.50031
1968	1.41829

NUEVO PERIODO

"Pese a las limitaciones propias de un organismo donde existen intereses contrapuestos (CIE) —dijo— puedo informar con satisfacción que el propósito que animó a nuestra delegación para lograr un nuevo período de control a las exportaciones fue cumplido con éxito, al haber sido aprobado éste, que estará vigente desde el 1o. de abril hasta el 30 de junio del presente año y los países productores deberán limitar sus exportaciones a un total de 36.750 toneladas largas de estaño, correspondiendo a Bolivia 6.771 toneladas igual al 17.47 por ciento del volumen total de las exportaciones de los seis países productores".

CUPOS DE EXPORTACION

Al referirse a este aspecto enfatizó que, la minería estatal y privada del país han cumplido con los tonelajes que le fueron asignados y para ello tuvieron que restringir su producción, especialmente COMIBOL y la minería mediana. En cuanto a la Minería Chica, debido a sus escasas posibilidades económicas, si bien restringió su nivel productivo, no lo hizo en la medida requerida, obligando al Banco Minero a comprar sus excedentes para formar stock, a fin de evitar un colapso definitivo en dicho sector.

ESCALA DE PRECIOS

El planteamiento de Bolivia para autorizar a la Reserva de Estabilización a operar en el Tercio Medio, fue también aprobado. La nueva modalidad para las operaciones de la reserva de estabilización tiende a lograr: abastecimiento del mercado con fuentes reales de producción; la estabilidad del mercado evitando el deterioro de los precios.

CUARTO CONVENIO

El cuarto Convenio Internacional del Estaño se realizará en 1971, con reuniones preparatorias de productores en abril. Bolivia planteó al CIE el establecimiento en el país de un Instituto de Investigaciones del Estaño como en otros países signatarios.

BOLIVIA BENEFICIADA

"En la opinión de representantes de los más importantes países productores de estaño —finalizó diciendo el Gral. Suárez— la undécima reunión del CIE sólo habría servido para satisfacer no sus intereses sino los de Bolivia y del grupo africano.

Agencia del Banco Agrícola en Villa Tunari, Cochabamba

Se ha anunciado oficialmente que el Banco Agrícola de Bolivia establecerá en breve una agencia de la localidad de Villa Tunari para la atención de préstamos de fomento agropecuario en beneficio de los agricultores y ganaderos de aquella zona comprendida en el Distrito de Cochabamba.

El Instituto Nacional de Colonización, en virtud de gestiones realizadas por el Banco Agrícola, concederá un lote de terreno de 1.666 metros cuadrados en Villa Tunari, para el establecimiento de las oficinas de dicha Agencia bancaria. La transferencia será a título gratuito.

Bolsa de Valores impulsará el BID

Se encuentra en el país el señor Kybil Milic, alto funcionario del Banco Interamericano de Desarrollo. Vino especialmente para conocer el proyecto presentado a ese organismo de financiamiento para la instalación de una bolsa de valores en el país. Sostuvo esta mañana una reunión en el despacho del ministro de Economía a la que asistieron el Gerente Bancario del Banco Central, representantes de la actividad privada.

El señor Milic recibió amplia explicación sobre la importancia que tiene este proyecto para el país. También se reunió con el ministro de Hacienda y otras autoridades nacionales.

10.158 Libros publicados en España en 1968

MADRID, (ANSA). — El diario "Ya" en una información de su sección bibliográfica, indica que en el curso de 1968 se publicaron en España 10.158 libros. Las traducciones de idiomas extranjeros fueron 3.719. Los idiomas desde los cuales se tradujo más y publicó son: inglés, francés, alemán, italiano, ruso. Los idiomas con menos obras traducidas fueron 3.759. Los idiomas des-

COMO PIENSA LA JUVENTUD FRANCESA

por ciento, sin embargo, cuando se trata de sus actividades políticas. Es decir, las respuestas no parecen justificar la existencia de esta "sociedad prohibitiva" que constituye uno de los mitos del mercusianismo.

Sólo el 1 por ciento de los interrogados cree que estallará una guerra mundial. El 96 por ciento creen que el amor tiene gran importancia, que la fidelidad tiene que ser igualmente compartida por los dos cónyuges (86 por ciento), y que la actual generación es muy diferente de la de sus padres: 92 por ciento lo creen así.

Betty Grable: Musical en Londres

LONDRES, (ANSA). — Betty Grable, la popular actriz norteamericana, se halla en Londres para ensayar "Pieceful palace" una obra de teatro "musical" que marcará su debut en las escenas británicas. El espectáculo será lanzado en Glasgow, en los primeros días de abril y unas tres semanas después será representado en Londres.

LITIGIO POR LA PELICULA "CHE GUEVARA"

ROMA. 21 (ANSA). — El secuestro del filme "Che Guevara" producido por la "Inducina" y dirigido por Paolo Heusch, fue pedido al tribunal civil por Franco la Guidara, autor del libro titulado "Un amor más fuerte que la vida".

Según el escritor, el filme refleja el personaje del guerrillero que él describió. Los productores en cambio, sostienen que el personaje fue sacado del libro "Vida de "Che" Guevara" de Adriano Balzoni.

LA PRIMERA "VEREDA MOVIL" DEL MUNDO SERA CONSTRUIDA EN LA ARTERIA MAS CONCURRIDA DE LA CAPITAL INGLESA

Londres, (ANSA).— El municipio de Londres piensa construir, y será el primero en el mundo, una vereda móvil, en una de las calles más concurridas del centro, Oxford Street. Se tratará de una superficie sobre-elevada "porta transeúntes", sobre la cual se colocarán las personas, y que correrá —por una distancia de algunos kilómetros —a una velocidad de alrededor de 16 kilómetros por hora. Servirá a aquellos que quieran dejar el automóvil para introducirse en una de las calles más congestionadas del centro londinense; su inauguración está prevista para los próximos dos años, siempre que el proyecto se lleve a cabo, ya que desde varios sectores se han elevado críticas.

En espera de que aparezcan las calles automáticas, en donde será posible viajar en automóvil sin guiar, pero "teleguiados por instalaciones electrónicas que tomarán el lugar del conductor, luego que se indique a un calculador central la indicación del lugar en donde se desea ir, por el momento tendremos que contentarnos con ser "llevados de paseo" por la vereda. La idea parece brillante y futurista; pero contra ella se han pronunciado varios expertos, especialmente preocupados por la influencia siempre creciente que las máquinas ejercen sobre el individuo. A los que afirman que la "vereda móvil" restituirá al hombre su justo espacio, y no el ficticio y moloteo de un automóvil, y lo reeducará para usar las propias piernas, estos expertos responden que tal afirmación es cierta sólo en parte, puesto que no serán las piernas las que harán caminar al hombre, sino una superficie automática, y sobre todo en el campo psicológico se tendrán efectos nocivos. Una vez en la vereda móvil, un hombre o una mujer, no podrán ya dirigirse a donde quieran sino seguir la corriente común; sólo podrán descender o subir a la vereda, pero nunca cambiar de dirección. Prisioneros de la calle, los seres humanos serán prisioneros de las reacciones de su sistema nervioso. Los que aún tienen un carácter independiente se sentirán mortificados puesto que advertirán que la civilización bloquea aún más sus posibilidades de autonomía; será otro paso hacia la transformación de la humanidad en autómatas.

El tránsito en Oxford Street será ciertamente facilitado por la vereda móvil, pero ¿a qué precio? ¿Al de una nueva angustia y la desintegración de la personalidad? Cuando se sienta transportado sin que el cuerpo realice ningún movimiento, el hombre tendrá la sensación de que otro decide por él; y no otro ser humano sino un tirano y un dictador que le impone el camino a seguir; por un monstruo mecánico. La calle que avanza para el hombre, concluirá por avanzar "contra" el hombre.

¿LOS INGLESES ROBARON LAS CENIZAS DE NAPOLEON?

-París (ANSA).— Especial de Etorre Mencacci.— Según un periodista francés Georges Retit de la Bretonne, los ingleses han robado las cenizas de Napoleón. El hecho, en realidad, no sería muy reciente. El "robo" se remontaría a 1828. Desde entonces, las cenizas de Napoleón reposarían en un ataúd anónimo en la cripta de la abadía de Westminster, mientras en la "tumba del emperador", en Francia, meta anual de millones de peregrinos franceses se encontraría el cadáver de un impostor.

Georges Retif de la Bretonne es un biznieto del célebre escritor libertino del siglo XVIIII. Ha publicado un libro cuyo título es todo un programa "Ingleses devuélvanos a Napoleón...". En 276 páginas, plenas de datos históricos y de citas de los testimonios de la época, el autor hace la historia de este complot póstumo, ordenado por la 'pérfida Inglaterra" en perjuicio de su peor enemiga de la época, Francia.

El punto de partida es el 5 de mayo de 1921. La máscara facial de Napoleón, tomada por un médico inmediatamente después de la muerte, fue fundida "impresionable" por los franceses que habían formado la pequeña corte del emperador en exilio. En los últimos años, Napoleón había envejecido, engordado y perdido sugestión personal. El mariscal Bertrand decidió que su verdadera imagen no nodía pasar a la posteridad y se la sustituyó con la del ex mayordomo del emperador, suicidado en Santa Elena en 1818.

Esta sustitución de máscara dió a los ingleses la idea de sustituir el cadáver. De la Bretonne no explica los motivos que llevaron a las autoridades británicas a efectuar la macabra operación. Pero se supone qu etodo se originó por el odio contra Napoleon, no extinguido con la muerte del emperador: asegurándose para siempre sus cenizas, quedan establecer la garantía contra el peligro de una resurrección del mito napoleónico. Cuando, en 1840 una misión francesa, guiada por el príncipe Joinville, se dirigió a Santa Elena para recuperar el cadáver del emperador, encontró en su lugar el del mayordomo Cipriani. Como las relaciones con Inglaterra se habían reanudado era imprescindible evitar toda polémica. Por cuestión de seguridad política, los franceses se resignaron a la sustitución.

El capítulo más interesante del libro es el que marca las diferencias existentes entre la tumba de Napoleón el 9 de mayo de 1821 (día de la inhumación) y el 15 de octubre de 1840. En primer lugar el aspecto físico del cuerpo: en su lecho de muerte Napoleón ha sido cuidadosamente embalsamado; mientras el cadáver que se traba en el féretro en la barba larga. Además, en el momento de la sepultura, el emperador estaba bien de avanzada descomposición; tras el cadáver encontrado más tarde estaba bien conservado. Además existían dos en la ropa que vestía el auténtico y el cuerpo de sustitución.

Aunque la tesis de Retif de Bretonne parezca demasiado atravagante, hasta para una polémica. El autor propone además una acción mática o una "marcha sobre" para obtener la restitución de las verdaderas cenizas del emperador. Napoleón por lo demás siempre expresó su deseo de descansar eternamente en su

El director de la Orquesta Sinfónica Nacional (centro) Brown, es visto en el aeropuerto de Santiago de Chile durante su reciente viaje a esa capital, juntamente con el guitarrista Eulogio Dávalos y un representante de RCA. Los dos grabaron el Concierto de Aranjuez del compositor español Joaquín Rodrigo.

PREPARATIVOS PARA LA PROXIMA TEMPORADA DE LA SINFONICA

Entre las múltiples actividades culturales programadas para el presente año, la Sinfónica Nacional ofrecerá varios conciertos para estudiantes y obreros. Su director titular Gerard Brown igualmente prepara las actuaciones que se realizarán en el Teatro "16 de Julio". Para algunas funciones de carácter lírico posiblemente sean invitados varios cantantes nacionales, figurando entre éstos la notable mezzo-soprano Lubrera de Laurich; los tenores Pax, Carlos Loayza, Fischer los barítonos Luis y Víctor Montaño y las María Eugenia Muñoz, Emilia Rocha y Edith. Ultima de las nombradas el presente mes, pues ha actuado en varios Italia, Yugoslavia, Alemania, Francia.

Comité cívico paceño pronuncia acerca de los "monumentos nacionales"

-Con firmas de su presidente Sr. Florén Sanabria G. y el Strio. señor Ernesto Barreda P., el Comité Cívico Paceño, entregaró el siguiente pronunciamiento acerca de la conservación de los monumentos nacionales:

Es de conocimiento público que la casa donde se alojó Bolívar, de propiedad de la C.N.S.S., en la calle Colón, conocida como la casa del Lorito, está en trance de derrumbabiento y constituye un peligro tanto para sus inquilinos, como para los viandantes.

Ahora, en la esquina formada por las calles, Potosí y Jenaro Sanjinés, existe un edificio de sapecto ruinoso, cuyo balcón, columnata de piedra tallada y su arquitectura del siglo XVIII que si bien constituye una reliquia, la misma edificación está realizada en base de barro y piedra.

Lo importante habría sido conservar este monumento nacional y restaurarlo, igual que la casa del Lorito, pero no existe la posibilidad económica de adquirir este inmueble, por cuanto su precio es de $US. 84.000 y su restauración significará otro desembolso de $US. 120.000.

Por otra parte existe el peligro de que esta construcción se derrumbe, ya que no ofrece seguridad para sus ocupantes, el mismo balcón, se encuentra en estado de deterioro por la acción de lluvias y el sol.

En la zona céntrica se encuentra este edificio, tarán al frente y costado modernos resultando un atentado al mantener este monumento en su actual estado. En este sentido el Comité Cívico Paceño, cree que se debe preservar el valor artístico de su balcón y varias piedras tallarlas al provecho de Colonia!". APROVECHAR OFRECIMIENTO HECHO POR SUS PROPIETARIOS: ADQUIRIR LADAR POR SUS MERITOS TODAS LAS FRAGMENTOS DE VALOR ARTISTICO al lugar o sitio donde el Ministerio de Cultura mismo, muestra entusiasmado el arrollador artístico de la ciudad y la nación que la Municipalidad Paceña —cuyo jefe da pruebas de progresista— haría un bien a la ciudad, en beneficio de la ciudad, de la demolición de ruinas y se permita construir modernos edificios para el progreso de la urbe también en la esquina Potosí y Sanjinés y Colón.

Comité Cívico Paceña Sanabria G. Presidente y Barreda P., Secretario.

"Maravillas de Nuestra Tierra"

El director del Laboratorio de Curriculum del Ministerio de Educación, Luis H. Fuentes, oficialmente entregó ayer a los funcionarios de esa Secretaría de Estado, Dr. Angel Baldiviesso, dos textos de enseñanza para educación básica: "Maravillas de Nuestra Tierra", primer libro de ciencias y Guía Didáctica para uso del Maestro.

La composición de ambos textos, en offset, estuvo a cargo de Litografías Unidas. La encuadernación de los mismos fue encomendó a la Cooperativa de Artes Gráficas Burillo. El tiraje fue de 190.000 para el texto y 10.000 para maestros.

Ultima Hora

"NADIE DEBE ESCRIBIR COMO PERIODISTA LO QUE NO PUEDE DECIR COMO CABALLERO"

Presidente del Directorio
ALFREDO ALEXANDER JORDAN
Director
HUMBERTO PALZA SOLIZ
Gerente
ALFREDO ALEXANDER DUPLEICH

La Paz, Viernes 21 de Marzo de 1969

LA INTEGRACION MAYOR PROBLEMA DEL QUE SE CREE

El Instituto de Estudio de Derecho Internacional ha concluido brillantemente su ciclo de conferencias sobre la integración. Ha obtenido el que era uno de sus primeros objetivos: llevar al conocimiento público el tema sacándolo de la reserva de Cancillería donde —ha ocurrido más de una vez— al amparo de esa reserva suelen proliferar los "expertos" por lo regular bien remunerados que de este modo encuentran un modo de vida pasando por técnicos en materia poco conocida.

Había que evitar este peligro. Se dice el de que la política de integración fuera definida sin que el país hiciera exacta conciencia acerca de sus tantos aspectos. El instituto nombrado, con claro criterio, ha salido por los fueros de la opinión pública sin cuyo juicio no hay política alguna que valga y menos en materias internacionales que incluyen lo más sagrado para un país.

Está dado el primer paso en sentido de la publicidad. Porque es de presumir que el instituto que tan eficazmente inicia sus actividades, haga ahora su pronunciamiento oficial como entidad colectiva. Por no lo que se ha oído hasta ahora han sido las opiniones individuales de sus componentes, todas ellas eminentes sin duda alguna, pero que no son todavía el pensamiento del grupo que es, al final, el que ha de contar, del que se pueda decir ser expresión de aquella nombrada opinión pública.

Del conjunto de conferencias —siete en total— una primera conclusión es posible extraer. Ello es que el problema de la integración, más concretamente el de la participación de Bolivia en ella, que ya se había visto complejo es mayor aún y que no se podrá determinar política alguna y menos decisiones últimas sin un muy maduro estudio y reflexión. Lo mucho que se haya analizado ahora y las tantas interrelaciones que haya tenido el país en nivel internacional así como los documentos del mismo carácter suscritos, no deben tener otro valor que materiales acumulados para lo que podrá ser después la posición que se adopte. Un acto precipitado será de las más graves consecuencias.

De las tantas exposiciones hechas ninguna estuvo en radical oposición a que Bolivia opte por la integración. Se ha hecho concluyentes argumentaciones y demostraciones de realidades en este aspecto. Ya es un punto de mira que nos atreveríamos a añadir inmodificable. Con él hay que contar y desde él hay que partir. La cuestión es cómo hacerlo, por qué procedimientos y canales.

Uno de los tantos autorizados conferenciantes de la serie en coincidencia con otros, ha expresado lo que es seguramente la cuestión previa a toda otra. Es la de que Bolivia debe definir una línea internacional entendida en el sentido más amplio y comprensivo, como quien dice plantear su doctrina conforme a la cual se vayan tomando las restantes determinaciones, entre ellas las relativas a la integración. La posición que se adopte acerca de ésta debe ser una consecuencia de la política general.

Tal vez está llegando el momento con motivo de la integración y sería de celebrar que esto ocurra, de definir eso que la estamos llamando doctrina que el país no la ha tenido clara y precisa pues se ha distinguido siempre por la veleidad, la inconstancia el camino zigzagueante y muchas veces contradictoria. En tales condiciones no se espere que el integracionismo, que vendría a ser lo derivado, ha de tener mayor firmeza y estabilidad.

Todo boliviano comprenderá sin necesidad de sugerírselo, que si de algún foco ha de arrancar todo el caudal de luz y energía de la política internacional, tiene que ser su reintegración al mar no cumplida la cual no se puede ni se debe hablar de ninguna otra forma de integración. Si el país no está integrado en este sentido, cómo ha de pensarse que vaya con voluntad a ninguna otra que se le proponga. He aquí el cogollo de la doctrina y la primera fase del problema.

Industria pesada plantearon FF. AA. a ministro inglés

Frederick Mulley, Subsecretario de Relaciones Exteriores inglés.

El Viceministro de Asuntos Exteriores de Gran Bretaña, Frederick Mulley, cumplió esta mañana el programa previsto, recibiendo también el planteamiento del Comando en Jefe de las Fuerzas Armadas sobre la necesidad de financiamiento para "desarrollar" la industria pesada en el país.

La primera entrevista fue con el ministro de Relaciones Exteriores, con quien compartió brevemente, expresando que su visita a Bolivia tiene por objeto "estudiar sus problemas de desarrollo" como los de América Latina. Dijo que estuvo en Sao Paulo donde se realiza una gran feria industrial británica.

SIDERURGIA

Después de una conversación personal con el Vicepresidente de la República, el señor Mulley aceptó la participación en la misma, del Gral. Jaime Paz Soldán, representante personal del comandante en Jefe de las Fuerzas Armadas, quien estuvo acompañado del Lic. Juan Pereyra Fiorilo.

El Gral. Paz Soldán explicó al representante del gobierno inglés, "la necesidad que tiene Bolivia de desarrollar su industria pesada, y ver la forma en que el gobierno de Gran Bretaña podría contribuir a este propósito, una vez que se ha convertido en planteamiento del Supremo Gobierno".

El Viceministro inglés mostró "buena disposición" y llevará las sugerencias recibidas a su gobierno, existiendo la posibilidad de que a través de empresas de ese país europeo se pueda analizar la instalación de la industria siderúrgica. También se habló de minería, de los problemas de la producción de estaño; de la caiterita, considerando el reciente descubrimiento de "placeres" o "bancos" para su explotación.

ASISTENCIA

El Dr. Siles Salinas expresó que la entrevista fue muy cordial y que los planteamientos concretos fueron el de obtener asistencia sanitaria de Gran Bretaña para las zonas del noroeste que el visitó hace poco tiempo, que están bajo la influencia de los ríos Iténez y Mamoré. Asimismo, que proporcione asistencia técnica para el "estudio de pre—factibilidad destinado a las instalación de una fábrica de hojalata.

CATAVI

La otra visita del Viceministro de Asuntos Exteriores fue al Presidente de COMIBOL, con quien viajará mañana al distrito minero de Catavi.-

El Segundo Mandatario de la Nación, durante la cordial entrevista con el Viceministro de Asuntos Exteriores de Gran Bretaña, hubo cambio de ideas sobre necesidades que tiene el país para acelerar su desarrollo económico y social.

Condecoración Naval:

"El mar para Bolivia es factor importante de soberanía Nl."

Autoridades del Gobierno y jefes militares recibieron esta mañana la condecoración del "Mérito Naval", como reconocimiento a servicios prestados. En el salón de las banderas del Gran Cuartel General se leyó las respectivas "órdenes de servicio" firmadas por el comandante en Jefe de las Fuerzas Armadas y "gran maestre de la orden".

Recibieron la condecoración los ministros de Defensa Nacional, Gral. Enrique Gallardo Ballesteros; de Economía, Ing. Alberto Larrea Humérez; de Obras Públicas y Comunicaciones, Ing. Gustavo Méndez Torrico; el Subsecretario General Permanente del Consejo Supremo de Defensa, Gral. Juan J. Torrez; el propio comandante de la Fuerza Naval, Contraalmirante Alberto Albarracín Crespo; el Jefe de Estado Mayor de la Fuerza Naval, Cap. de Navío Orlando Roca Castedo, y el Cnl. José Eguino Claure, Jefe del Departamento III del Comando en Jefe.

EL MAR

En presencia del alto mando militar, excepto el Gral. Ovando Candia, quien está de viaje; agregados militares y las esposas de los personajes condecorados, el Contraalmirante Albarracín impuso las condecoraciones, en nombre del "Gran Maestre de la Orden", explicando que se hacían acreedores, el Gral. Gallardo Ballesteros "por el permanente servicio en su despacho". El Ing. Larrea "por haber contribuido a la navegación interna con la embarcación "Niña", al potenciamiento de la Fuerza Naval con un aserradero en la Boca del Chapare; concediendo el 50 por ciento del transporte de harina de trigo a nuestros buques mercantes de Transmarítima Boliviana" Al Ing. Méndez "por ser defensor de nuestros derechos marítimos". Al Gral. Torrez, por haber cooperado a la Fuerza Naval "en su progresivo desarrollo". Al Cap. Roca "por su decidida entrega profesional". Al Gral. Eguino "por haber desplegado proficua actividad en la campaña un buque para Bolivia" desde el Comando de la Séptima División de Ejército.

Señaló en su discurso que "el mar para Bolivia es un factor importante de la soberanía nacional; es vital para alcanzar la independencia económica; para evitar la fuga de divisas; para contribuir al desarrollo técnico e industrial y regular el transporte y fletes marítimos".

El ministro de Defensa, al agradecer en nombre de sus camaradas y suyo propio, dijo que "todo boliviano que llegue a ostentar la condecoración al Mérito Naval, llevará consigo no sólo un alto timbre de honor, sino trasunta con ella también el anhelo permanente de nuestro pueblo que reclama su derecho de reintegración marítima, que hace exactamente 90 años nos arrebató la fuerza de la fuerza".

Anotó que "la Fuerza Naval ha nacido de la interpretación de los fenómenos de la vida nacional como efectos vivos de causas enraizadas en la genética de la Historia de Bolivia".

Concluido el acto, los invitados fueron agasajados con una copa de champaña servida en honor de quienes recibieron la condecoración.-

SE SOLICITA AUDITAJE PARA ESTABLECER SUPUESTO DESFALCO EN PROGRAMA DE COLONIZACION

El director del Instituto Nacional de Colonización, ha pedido al Ministerio de Hacienda, efectúe la auditoría del movimiento económico del "Proyecto San Julián", a fin de despejar dudas creadas en la opinión pública por algunos empleados que, "al verse impagos, no tuvieron escrúpulos en utilizar a la prensa cruceña para realizar afirmaciones temerarias al respecto".

"Ya en el mes de diciembre de 1968, por disposición de la misma dirección del Instituto, el auditor de la oficina central y enviados de la Contraloría de Santa Cruz, efectuaron la revisión de todo el movimiento contable sin encontrar irregularidades en el manejo de fondos, considerando que el último desembolso realizado por el Tesoro Nacional, data de octubre del pasado año", según informe proporcionado hoy a este diario en el I. N. C.

Por otra parte, "gracias a gestiones del Departamento de Coordinación y Control de Proyectos Especiales, la Dirección General del Tesoro Nacional y de Presupuesto, ha asumido el compromiso de cubrir el saldo adeudado al Proyecto "San Julián" que alcanza a 174.235 pesos bolivianos hasta el 30 del presente mes".

"Con el abono referido, el INC podrá cubrir todas las obligaciones y deudas pendientes, que han emergido de la iniciación del Proyecto San Julián el pasado año"..

ASOCIACION SINDICAL DOCENTE SIN POLITICA

Demanda el ministro de Educación, Dr. Angel Baldivieso

En conferencia de prensa, el Dr. Angel Baldivieso Echazú, dejó en claro que ni el Gobierno ni el Ministerio a su cargo se oponen a la sindicalización de los maestros. "No llego a comprender por qué hasta el momento dos docentes no han tomado interés en organizarse en asociaciones sindicales o de profesionales, tomando en cuenta que, en virtud de su profesión y la misión que le corresponde en la sociedad, no puede utilizar la función educativa de aula, para realizar proselitismo", dijo el ministro.

ON SINDICAL

"Las asociaciones sindicales o profesionales, dijo más adelante, deben estar constituidas por maestros inscritos en el Escalafón para la defensa de sus intereses, la unificación de la carrera y el perfeccionamiento de la educación en función del desarrollo integral del país".

"Las asociaciones sindicales deben estar orientadas a la obtención de mejores niveles de vida para los maestros; solicitar remuneraciones ajustadas al costo de vida; activar los programas de vivienda y crear y fomentar cooperativas de ahorro y crédito para su bienestar social y económico".

ERAR ANTIGUOS MOLDES

El Reglamento de las Asociaciones educativas que alcanzó a los maestros, padres de familia y alumnos —recalcó— tiende a superar los antiguos moldes del individualismo deformado" dándoles un sentido más práctico y realista para defender los intereses de la colectividad y no para servir intereses subalternos de personas o grupos encumbrados en las direcciones de los sindicatos".

NO HAY LIMITACIONES

"Con el reglamento en cuestión no pretendemos coartar la libre sindicalización sino orientarla hacia un fin más benéfico y ennoblecedor, cual corresponde a la misión apostolar del maestro, desprovisto de todo prejuicio social, sin obcecaciones políticas y apartado de la actividad partidista".

COMPRENSION

Luego de demandar la comprensión de los maestros e invocando el espíritu cívico-patriótico del pueblo para coadyuvar al cumplimiento de la reforma educativa, dijo que "es propósito de mi autoridad lograr en cinco años un cambio radical de las actuales estructuras de la educación". Por otra parte dijo "que la nueva reforma entrará en vigor desde abril próximo y las condiciones deben estar dadas".

Al término de su conferencia, el titular de Educación, Dr. Baldivieso Echazú condenó los "actos bandálicos protagonizados por algunos elementos que de ningún modo pueden llamarse estudiantes, ya que éstos deben estar preocupados en su formación cultural y preparándose para el mañana".-

AUDICIONES EN LA DISCOTECA UNIVERSITARIA

VIERNES, 21

Obras de Gabriel Faur;:

1.— Cuarteto para piano y cuerdas en do menor Op. 15. por Johanna Harris (piano), Josef Gingold (violín), Albert Gillis (viola) y Luigi Silva (violoncelo).

2.— Nocturno Nº 13 en si menor Op. 119 por el pianista Grant Johannese.

3.— Fantasía para piano y orquesta, por el pianista Robert Casadesus y orquesta Lille con la dirección de Thomas Scherman.

4.— Balada para piano y orquesta, por el pianista Jean Doyen y orquesta de Conciertos Lamoureux con la dirección de Jean Fornet.

5.— Basquet et Bergnimasques, Belea et Melisan de Dolly per Orquesta del Teatro Nacional de la Opera de París bajo la dirección de Georges Tzipini.

Alfredo Flores: Magnífica síntesis en conferencias sobre integración

Con la séptima actuación de ayer el Instituto de Estudios de Derecho Internacional concluyó la serie sobre el tema de Bolivia en el problema de la integración continental. Le tocó ocupar la tribuna al escritor y diplomático, señor Alfredo Flores, que presentó en una primera parte una completa síntesis y condensación de los trabajos de los seis miembros de la corporación que lo precedieron.

Sabida es que la síntesis es virtud intelectual poco común y difícil de practicar. El conferenciante de ayer la demostró esta habilidad, con plenitud. Cada una de las tesis fue presentada con limpieza y claridad, extractando lo central de cada una, las coincidencias y diferencias, de manera que escucharle fue haber oído a los mismos oradores.

En una segunda parte mostró su posición personal que fue de coincidencia con los anteriores, particularmente en tres aspectos. el económico, el de definición de una política internacional y, por último, el de la insoslayable relación del problema portuario con el de la integración. En los tres aspectos el señor Flores fue convincente y claro. Los aplausos que obtuvo fueron constancia de la calidad de su actuación.

Fue oportunidad también para confirmar la necesidad de que el Instituto complete su eficaz labor mediante publicación de todas las conferencias pronunciadas, que deben ser difundidas con la mayor amplitud posible..

Inspección del Trabajo de las Brigadas Móviles

El Presidente del Consejo Nacional de Reforma Agraria, Doctor Renato Fernández, viajó esta mañana a Sucre, de donde se trasladará a las provincias Belisario Boeto, Yamparáes y Tomina con objeto de inspeccionar los trabajos de las brigadas móviles, en parcelación de tierras y entrega de títulos ejecutoriales.

Posteriormente se trasladará a las provincias Nor y Sud Chichas del departamento de Potosí, donde a partir del lunes próximo, dos brigadas móviles procederán a los trabajos de parcelación y entrega de títulos.

Las mencionadas brigadas que partieron esta mañana, están constituidas por 6 topógrafos, un juez, un secretario y un chofer. El doctor Fernández estará de vuelta a mediados de la próxima semana.

Por otra parte, respondiendo a un pedido del campesinado de la población de Kakachacas, provincia Avaroa del departamento de Oruro; el Ing. Celso Reyes, director nacional de Brigadas Móviles, dijo que en los próximos días una comisión de técnicos viajará a dicha población para realizar estudios previos de las condiciones en que podrían actuar las brigadas móviles ya que es necesario hacer algunas apreciaciones sobre el terreno.—

Está pendiente aún el presupuesto de divisas

-El Consejo de Desarrollo y Estabilización no pudo aprobar ano che el presupuesto nacional en divisas que se destina paar cubrir la "deuda externa" y "financiamientos locales" para obras de desarrollo. Es posible que el lunes lo haya en la reunión extraordinaria que se convocara para tal objeto. De todas maneras sino se puede ese día será considerado el jueves próximo, luego de un análisis final que deben realizar la Secretaría de Planificación y la Dirección de Presupuestos, sobre base de las observaciones formuladas en la reunión de anoche. El presupuesto de desembolsos para obras de desarrollo es de 1.400.000 dólares, pero el total general pasa los 2.500.000 dólares según información extraoficial.

BANCO MINERO

Otro asunto pendiente es el de la "rehabilitación del Banco Minero de Bolivia" que deberá lograrse sobre la base de las recomendaciones de la comisión mixta que fue creada por ley de 22 de octubre de 1968.

REDITO FRANCES

Sobre la base de cuatro proyectos concretos se pedirá al gobierno de Francia una "redistribución" del crédito de 17 millones de dólares que no fueron utilizados de los 20 millones otorgados a nuestro país mediante el protocolo franco — boliviano, de julio de 1966. Las enmiendas serán planteadas oficialmente por el ministro de Economía quien viajará próximamente a España en misión oficial para concretar créditos.

Autores de disturbios pasarán a la justicia

:Eduardo Salazar Soliz, estudiante, y uno de los cabecillas de las desórdenes provocados la noche del miércoles último, con pretexto de la instrucción pre-militar y los programas nuevos de enseñanza, será puesto a disposición de la justicia ordinaria juntamente con otros "elementos perturbadores" a los que busca la DIC, según se informó hoy en la repartición mencionada. Acerca de una petición que habría formulado el ministro de Educación para que los estudiantes sean puestos en libertad la DIC dijo que su misión específica es cumplir la ley, reprimir el desorden, las agresiones y depredaciones y que en este sentido y tratándose de actos delictivos, la repartición continuará con las diligencias de policía judicial para que posteriormente sean los tribunales de justicia los que resuelvan legalmente la cuestión.

DENUNCIA FORMAL

Propietarios de negocios afectados por la ola de agresiones y sustracciones durante la manifestación del miércoles, sentaron denuncia formal contra los causantes de los hechos, reclamando el resarcimiento de daños que en estos momentos se avalúan.

Se informó también que "dirigentes universitarios conocidos por su entrega al castrismo, fueron personalmente la noche del miércoles al Colegio "Ayacucho" a instar a los estudiantes a provocar las manifestaciones causando tumultos y despropósitos".

Promoción Social y Popular en Munaypata

Con el auspicio de la institución social "Obra del Gran Bien" inauguró un taller de costura en los comités de madres de la zona de Munaypata, que en su fase inicial constará de cuatro máquinas de coser y material de enseñanza práctica. Servirá para capacitar grupos pre-cooperativos integrados por madres y jóvenes de la zona.

El aporte de "Obra del Gran Bien", se debe a contribuciones de las socias y cuotas de diferentes instituciones privadas y profesionales, que han comprometido su apoyo moral y material en los propósitos de promoción popular que auspicia en esa zona la institución indicada. Por parte los comités de madres de Munaypata se organizarán en grupos de diez para recibir capacitación adecuada sobre el manejo de las máquinas, clases de corte y diseño; luego integrarán los grupos pre cooperativos donde atenderán medidas de costura, la que les permitirá mejorar sus ingresos económicos.

El aporte de "Obra del Gran Bien" es el inicio de un plan de actividades coordinado con la Junta de Vecinos y comités de madres de la zona. El objetivo principal es la compra de una casa para el Centro Comunal de Munaypata, donde se instalarán los talleres de costura, tejidos, lavandería, carpintería, electricidad, bibliotecas y sala de estudios. además de una oficina de asistencia y orientación a cargo de voluntarias de la institución. La adquisición del inmueble por $o. — 60.000 estará respaldada con aportes de la institución social, instituciones privadas y grupos femeninos y profesionales que han comprometido su concurso a "Obra del Gran Bien".

Doce heridos en accidente

Sobre el camino La Paz — Oruro, sufrió grave accidente el coche de la flota "Gran Poder" resultando doce personas heridas algunas de gravedad que fueron trasladadas anoche a esta ciudad. La lista no se dio a conocer por no haberse identificado a los heridos. El conductor del coche, Armando Quispe, fugó del lugar, abandonando el motorizado. Tránsito levanta las diligencias de policía judicial a efecto de que los antecedentes pasen al Ministerio Público.

Recibieron condecoración del "Mérito Naval"

Cuatro de las más importantes autoridades que recibieron esta mañana, en el Gran Cuartel General de las FF. AA. la condecoración del "Mérito Naval", por disposición del comando en jefe de las Fuerzas Armadas. De izquierda a derecha, Gral Enrique Gallardo B., ministro de Defensa Nacional; Mr. Alberto Larrea, ministro de Economía Nacional; Ing. Gustavo Méndez Torrico, ministro de Obras Públicas, Comunicaciones y Transporte, y Gral. Juan J. Tórrez, secretario permanente del Consejo Supremo de Defensa. Además recibieron la misma distinción otros jefes militares, todos por haber contribuido a la Fuerza Naval de Bolivia Hubo cambio de discursos, entre el comandante de la Fuerza Naval contraalmirante Alberto Albarracín y el Gral. Galiardo; el primero destacó los méritos y la labor de los distinguidos, y el segundo agradeció la condecoración del alto mando militar.

Recomendaciones de la mesa redonda de directores y jefes administrativos

I.— Sugerir la participación de los Directores y Jefes Administrativos en la formulación y ejecución del Presupuesto y de los diferentes programas de cada Ministerio con el propósito de garantizar la adecuada implementación administrativa para el cumplimiento de tales programas.

II.— Recomendar la modificación del Inciso b) del Art. 16 del Estatuto del Funcionario Público, en sentido de que los funcionarios públicos sometidos a proceso administrativo no deberán ser suspendidos en sus cargos sin goce de sueldo entretanto no se dicte fallo condenatorio.

III.— Pedir a la Dirección Nacional de Servicio Civil esclarecer la verdadera función de los Jefes y Directores Administrativos dentro del esquema organizativo del Gobierno, y realizar un estudio de este problema para su consideración e implementación en el presupuesto de la próxima gestion.

IV.— Recomendar a la D. N. S. C. propiciar reuniones semestrales de los Directores y Jefes Administrativos para discutir y analizar problemas de Administración del Gobierno Central.

V.— Pedir a la D. N. S. C. realice reuniones de grupo a diferentes niveles de la Administración para transmitir y divulgar las nuevas técnicas de Administración General y de Administración de Personal.-

SEMANA DEL MAR

SABADO 22 DE MARZO

Horas 10.30 Homenaje de la Prefectura del Departamento a la memoria de los Prefectos del Litoral en su Salón de Honor.

Horas 12.00 Audición de gala por la emisora del Estado y Batallón Colorados a cargo del Comando de la Fuerza Naval Boliviana.

Horas 18.30 Solemne Ponpono en la Cripta de los Héroes de la Patria en la Basílica Menor de San Francisco.

Horas 18.30 Traslado de la Urna que contiene los restos del héroe epónimo Dn. Eduardo Avaroa desde la Basílica Menor de San Francisco hasta el Altar Patrio erigido en la Plaza de su nombre.

Horas 21.00 Audición de gala por radio Batallón Colorados emisora de las FF. AA. sujeto a programa especial.

Pepita POR CHIC YOUNG

NOTAS SOCIALES

EXPOSICION DE RETRATOS

—El próximo martes, en Galería Arca a las 19.30 el pintor Enrique Arnal presentará una exposición de retratos.

EXPOSICION DEL LIBRO BOLIVIANO

—Con el auspicio del Ministerio de Relaciones Exteriores, el lunes próximo será inaugurada una muestra "Del Libro Boliviano" en el salón anexo a la biblioteca de la Cancillería. La exposición estará integrada por las últimas producciones literarias bolivianas.

SOCIEDAD DE INGENIEROS DE BOLIVIA

—A las 18.30 horas de hoy en el local de la Casa de España se llevará a cabo la Asamblea General Ordinaria con asistencia de todos los socios.

CONFERENCIA

—El Dr. José María Salinas Presidente de la Academia Boliviana de la Historia, ofrecerá una charla el lunes 24 sobre el tema: "Medicina y Farmacopea de los Aymaras".

Nuevo Profesional

Dr. Fernando Armaza Azcui, que el miércoles último prestó juramento de médico cirujano en solemne acto realizado en el paraninfo de la Universidad Mayor de San Andrés, culminando así en forma brillante sus estudios universitarios.

EN LA H. MUNICIPALIDAD DE LA PAZ

El embajador de Alemania, dos representantes del Cuerpo Diplomatico y el Alcalde, Gral. Armando Escobar Uria, departen con el agregado comercial a la Embajada Alemana, señor Hermann Saumweber, durante el cóctel que siguió al acto de condecoración con la medalla "Prócer Pedro Domingo Murillo", grado de "palmas de Oro" al doctor Saumweber.

REUNIONES

—Mañana ofrecerá una parrillada en el Círculo de la Unión la señora Fili de Vélez Otero.

—El lunes ofrecerá un té a sus relaciones la señora Elena G. A. de Vásquez.

—La esposa del Embajador de México señora Emma de González reunirá a un grupo de amigas en su residencia para un té bridge.

—El miércoles próximo invitará un té la señora Tránsito Chinel de Pacheco.

Ofrecieron un cóctel a sus relaciones los esposos Ramiro García y Beatriz Crespo de García.

—Cumple años hoy el señor Juan Carlos Gallardo. Con este motivo es agasajado por sus amigos.

—Celebró sus 15 años con una fiesta María Beatriz de Saldedo.

—Ayer ofreció un té rummy en su residencia la señora Alicia Palza de Diez de Medina.

EMBAJADA BRITANICA

—En honor del señor Frederick Mulley, Viceministro de asuntos exteriores de Gran Bretaña, el Agregado de Prensa de la Embajada británica, señor Alan Shavé ofrecerá un cocktail a la prensa, hoy a las 19 horas.

EMBAJADA DE LOS ESTADOS UNIDOS

—En honor de su hijo Tony y para presentarlo, el Agregado de Prensa a la Embajada de los Estados Unidos y señora de Dambrava, ofrecerán un cocktail mañana de 19 a 21 horas en su residencia de la avenida Arce.

MATRIMONIOS

—Circula el siguiente parte matrimonial: Mario Salinas Zalles, Olga Toro de Salinas — Laura Medrano y de Pacheco, participan el matrimonio de sus hijos Amparo y Eduardo que con carácter privado será bendecido el 18 de abril a las 19.30 en el templo de los Padres Carmelitas.

—En días pasados en la capilla del Montículo se efectúo la boda de la señorita Rosario Antezana Ruiz con el señor Jorge Frias Rocha.

BAUTIZO

—Ayer, en la capilla de la Clínica Alemana, fue bautizado el tercer hijo de los esposos Walter Bravo Ochoa y Elizabeth Fernández de Bravo, con el nombre de Oscar José.

MISA

—Mañana en la Iglesia de los Sagrados Corazones será oficiada una misa a las 12 del día en memoria de la señora Norah Pabón Mendoza López, recordando los 8 días de su fallecimiento.

NUEVAS IDEAS DE LA MODISTA DE BRIGITTE BARDOT

ARLETTE NATAT, DE LA CASA REAL, VISTE A B.B. — UNA COLECCION INTERESANTE CREADA PARA MUJERES ESPECIALES. — ESTE AÑO, LA CASA REAL, PREFIERE LOS PANTALONES Y SUGIERE ABRIGOS Y CHALECOS SIN MANGAS. — MAS DETALLES.

PARIS, (ANSA).— Especial de Paola Berti.— Contrariamente a cuando se podría pensar, Brigitte Bardot— y con ella otras muy conocidas actrices francesas— no se viste por un gran sastre parisiense (y por grande entendamos célebre), sino por Arlette Natat, de la Casa Real.

El motivo por el cual las mujeres hermosas y célebres prefieren a sastres menores no es aún muy claro.

Se trata acaso del deseo de influir con su personalidad sobre un tipo particular de creaciones: más que ser determinadas en su elegancia por una gran personalidad de la alta moda.

La producción de Real parece creada a medida para un tipo de mujer efervescente, como es precisamente la más importante actriz francesa de estos momentos.

Este año, la casa Real prefiere por supuesto los pantalones (norma común a todas las casas de alta moda). Y si los modelos no traen pantalones (amplios y muy femeninos), Real sugiere abrigos y chalecos largos sin mangas. El chaleco largo, que sustituye muy a menudo al tapado, se luce con pantalones; los mini-abrigos con faldas plegadas. Se confeccionan en telas diversas, con preferencia en jersey.

En lo referente a los vestidos, que son muy cortos, los más interesantes son los chemisier en shantung con un cuello que lleva el adorno habitual de un pañuelo, bufanda o corbata. La misma línea de modelos se realiza para los vestidos cortos de noche en encaje trabajado, en los dos colores típicos de la colección: negro y blanco.

De la colección de Real forman parte detalles interesantes y nuevos como las cadenas para llevar sobre la piel desnuda en la cintura; los sombreros de alas amplias asimétricas; los turbantes muy ajustados a la cabeza, las bufandas largas y los zapatos de bailarina creados por Francois Villion. Estos zapatos tienen en la cancelada dos manos de metal unidas, como adorno.

Las sugerencias de la casa, aunque son bastante simples, tienen una característica particular de originalidad, extraña en la nueva moda francesa.

EXHIBICIONES PRIVADAS

"PEPE, EL TORO": LA VOZ DE PEDRO INFANTE

Por EDUARDO VALDIVIA ALLENDE

Pedro Infante junto con Jorge Negrete, Tito Guizar y Elvira Ríos fueron las voces magníficas del cine mexicano. Tuvieron aceptación universal cuando se proyectaron esas películas que aún se recuerdan como "Allá en el Rancho Grande", "Ora Poncciano", "Al son de la marimba" y otras que sería largo enumerarlas. Pedro Infante fue uno de los que obtuvo mayor relieve artístico. No sólo era el cantante extraordinario y sugestivo. Fue algo más. El actor que vivía sus roles que le cupo actuar para la pantalla. Una de sus mejores interpretaciones — Pepe, el toro— nos hace recordar los mejores tiempos de la cinematografía azteca. Infante canta un repertorio musical de calidad y de melodías inolvidables. El filme nombrado nuevamente será repuesto en el Cine México y sus primeras exhibiciones se anuncian para el martes próximo.

La nueva distribuidora 'DISAS'

Como ya está informada la opinión pública —a través de la prensa local y los radios Nueva América, Méndez y Fides— se ha establecido en nuestra ciudad una nueva distribuidora de películas que agrupa a tres marcas de fama mundial como son 20th Century Fox, Warner Bros-Seven Arts y Columbia Pictures. Estas tres sellos de tradicional prestigio, en exhibiciones privadas nos han dado a conocer sus producciones de indiscutible valor artístico y moral. Entre éstas hemos visto "Al maestro, con cariño" con Sidney Poitier; "Camelot" con Richard Harris, Vanessa Redgrave y Franco Nero; "El Señor Doctor" con Cantinflas; "Bombas verdes" con John Wayne; "Dime lo que diera" con Raquel Welch; "Bonny and Clyde" y otras de extraordinaria calidad cinematográfica.

En sucesivas exhibiciones privadas, próximas, de la marca de la radio podrán apreciar las siguientes producciones: "Sol, Pasajero" y "Por mis pistolas" los dos interpretados por Cantinflas; "El Cristiano Desnudo" con Rod Harris; "Estrellas" con Julie Andrews; "El Valle de las Muñecas" y "Ya soy un Hombre". En resumen al público de La Paz le está reservado conocer en una próxima temporada las expresiones más famosas del séptimo arte.

Intentará Alemania frenar el alza de precios

BONN (ANSA) — Después de una reunión de la que participaron el ministro de Finanzas, Strauss, el de Economía, Schiller, y el presidente del "Banco Federal" Blessing se ha anunciado que las autoridades alemanas elaborarán un programa de estabilización con miras a frenar el aumento de los precios.

Ya el 22 de febrero pasado, Schiller había dirigido una carta al consejo Económico, haciendo hincapié en la necesidad de convocar a una conferencia de alto nivel para debatir el problema. Al referirse a la urgencia de encontrarle una solución, Strauss dijo "Ha llegado el momento de actuar, ya no es más suficiente hablar". Schiller ha añadido por su parte: "Hemos ya abierto la caja de los instrumentos, ahora debemos controlarlos y empezar a trabajar".

Según la Confederación de los sindicatos alemanes y también según el conocido experto Hermann Abs la economía alemana por ahora no presenta ningún síntoma de recalentamiento.

ALBERT FINNEY
"AL CAER DE LA NOCHE"

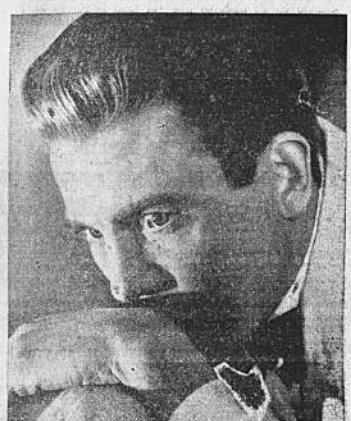

Albert Finney como el melancólico detective en "Al Caer de la Noche", impresionante drama de la Metro Goldwyn-Mayer que ofrece un nuevo triunfo a este excepcional actor, quien ha revelado sus aptitudes artísticas desde que inició su carrera teatral en Londres. También ha sido rudamente aplaudido en Broadway. La metódica carrera de este joven actor ha hecho que sea llamado "El Mejor Actor del Año" por la Asociación de Críticos Teatrales en Nueva York.

PRESENTA HOY el CINE "L A P A Z"
Distribuye: "INCOFISA" Ltda.

LABORATORIO DE ANALISIS CLINICOS
Doctor GONZALO GUZMAN MORALES
Estudios y especialización en las universidades de Santiago, Chile y Madrid, España. Ex profesor de la Cátedra de Análisis Clínico de la U. de San Simón.
Av. Mariscal Santa Cruz 1322 — 3º (Ed. Avianca). Telf. 21689. Domicilio 12940.

LABORATORIO CLINICO HEMATOLOGICO
Doctor LUIS VALDIVIA S. BIOQUIMICO
UMSA. UNIVERSIDAD DE TEXAS. U. S. A.
POTOSI 1270. Teléfonos 28821 — 29796.
Horas de atención: 8.30 a 12 y de 18 a 19.

AL FOTOGRAFO
HUGO VELEZ
Se le ruega pasar por ULTIMA HORA a cancelar sus cuentas.
LA GERENCIA

Club de Tennis "La Paz"
CAMPEONATO DE ROCAMBOR
Se comunica a los señores socios inscritos en el Campeonato de Rocambor, que éste se inicia el día sábado 22 del presente a horas 16 (4 de la tarde), en nuestra sede social de La Florida.
La Paz, 21 de marzo de 1969

MINISTERIO DE HACIENDA
Convocatoria a Propuestas
Por disposición de la H. Junta de Almonedas del Ministerio de Hacienda. Se convoca a propuestas para la provisión de placas numerativas de tipo reflectivo para vehículos, en la cantidad total de 25.071 pares.
Deben presentarse las propuestas al Departamento de Administración de Bienes hasta horas 18.00 p.m. (6 de la tarde) del día lunes 24 de marzo de 1969.
Mayores informaciones y pliego de especificaciones se proporcionará en el citado Departamento de Bienes.
La Paz, 18 de marzo de 1969.
DEPARTAMENTO DE ADMINISTRACION DE BIENES

TERRENO
Se compra 3.000 m2 zona urbana.
Referencia: Teléfono 11185.

Dr. MARIO MICHEL ZAMORA
ESPECIALISTA EN NEUROLOGIA Y NEUROCIRUGIA
(Enfermedades y Cirugía del Sistema Nervioso)
Atiende en el "CENTRO MEDICO DE DIAGNOSTICO" Avenida 6 de Agosto 2404. Teléfonos 21280 y 24650. Domicilio teléfono 32425.

Dr. JOSE LUIS BAZOBERRI RICO
CIRUJANO ODONTOLOGO
Post Graduado en el exterior. Calle Comercio Nº 994 esquina Yanacocha 1º piso — Teléfono: 23247 — Domicilio 20061.
HORAS DE CONSULTA: 9 a 12.30 — 14.30 a 20.
SE RUEGA RESERVAR HORA

Dr. HUGO MIRABAL SAINZ
MEDICO — CIRUJANO
ESPECIALIDAD: CIRUGIA GENERAL — GINECOLOGIA
Trasladó su consultorio a la calle Loayza 167 (altos Casa Arauco Prado). Telf.: Consultorio 20466. Domicilio 26896.

EL POZO DE LA DICHA

7	4	5	3	6	8	2	7	4	6	3
D	E	U	G	L	I	T	R	S	A	A
2	6	7	8	4	5	3	6	5	2	8
I	N	A	K	C	G	N	A	R	E	E
8	5	3	2	7	6	4	8	7	3	5
S	O	A	N	I	S	N	T	O	N	U
3	2	4	6	3	8	5	2	6	4	8
Z	D	E	G	C	O	I	E	A	O	D
7	3	7	5	2	4	6	3	6	7	2
N	S	F	N	L	R	M	B	G	S	V
8	6	2	8	6	3	7	4	2	8	6
O	A	E	Z	O	U	U	O	I	E	R
5	4	2	8	6	3	7	4	2	8	6
E	A	A	T	O	N	S	A	S	A	O
6	3	5	7	4	2	8	3	5	7	4
I	N	E	I	A	O	N	A	S	A	D

UENTE LAS LETRAS DE SU NOMBRE. Si es otras es de 5 ó más, quitele CUATRO. Si el nombre os de SEIS añádale TRES. El resultado será su nú Anote en un papel todas las letras bajo sú de izquierda a derecha y aparecerá su MENSAJ

"MARITE
PASTELERIA CASE
Ofrece a su distinguida clientel cockteles:
Canapés y bocaditos es les, llauchitas, masas,
Y sus famosas empanadas ch todos los domingos
Av. Ecuador 2124 casi Aspi

RESTAURANTE
COLO
(Potosí esquina Colón)
El restaurante del turista por excelenci boliviano por preferencia
Le recuerda su menú criollo de los sábado tradicional "chairo paceño".

BUENA GRATIFICACIO
Al chofer que devuelva unos lentes olvidados en hizo un recorrido de la avenida 6 de Agosto has (altura Hotel Sucre). Aproximadamente a horas 1 nana de hoy.
Referencias: En la Administración de este diar

Corporación Minera de Bo
CONVOCATORIA A PROPUEST
RA LA ELABORACION DE PAN
EMPRESA MINERA CATAV
Se convoca a propuestas para la elabora en la Empresa Minera Catavi.
El pliego de condiciones se encuentra a de los interesados en la Secretaría de la C Adquisiciones, 1to. piso Edificio Combol.
El plazo de presentación de las propuest horas 18 del día 31 de marzo de 1969.
La Paz, 18 de marzo de 196
ROBERT GOSSWEILER
Gerente Adquisiciones

Dr. LUIS A. ALEXANDER
MEDICINA INTERNA
ENDOCRINOLOGIA
Estudios y Especialidades en los Estados U de Norte América
DIABETES, ENFERMEDADES METABOLICAS, NOS DEL DESARROLLO, OBESIDAD, ENFER GLANDULARES ENDOCRINAS
CENTRO MEDICO DE DIAGNOSTIC
Teléfonos 21280 — 22010.
Av. 6 de Agosto 2404.

Dr. EDUARDO CALERO G
CIRUJANO GINECOLOGO ESPECIALIS
Ginecólogo Especialista de los Hospitales M Morrisania y Margaret Sanger de Nueva Y Enfermedades de la mujer. Esterilidad y Pla Familia.
Consultorio: Av. Mariscal Santa Cruz, 1322, (altos Avianca). Horas 10.3 0 a 12.30 y 16 a 19

Dr. GONZALO CARPIO
CIRUGIA PLASTICA Y RECONSTRUCTORA
CALLE CAMPERO Nº 19 (EL PRADO)
Consultorio de hrs 16 a 19
Cirugía estética de n tón, arrugas, mamas, etc. quemaduras, cic formidades congénit de la mano, parálisis

— HISTORIETAS —

El Espejo del Alma

Por JOHN CONWELL

¿POR QUE ALGUNAS MUJERES TIENEN MIEDO DE APRENDER A MANEJAR?

RESPUESTA:— Para muchas mujeres, sentarse detrás del volante del auto familiar es su primera experiencia en el arte de controlar un vehículo en movimiento. Es más probable que un hombre haya tenido en su juventud una bicicleta o una carcacha, y por eso no tengan que ponerse a pensar para qué lado ha de darle vuelta al volante cuando quieren hacer un viraje en el auto.

Un marido que enseña a su esposa a guiar un auto no podría explicarle cómo tomar una curva, pero sí pueda sentarse él detrás del volante y mostrarle cómo.

¿UNA VEZ INICIADO, ES NECESARIO CONCLUIR UN PSICOANALISIS?

RESPUESTA: — Hay ocasiones en que, cuando el psicoanálisis se interrumpe antes de que se hayan resuelto los conflictos que se hicieron patentes a la mente del enfermo, el programa incompleto origine desazón.

Dice el autor de la obra "plena Exposición del Psicoanálisis", "La lucha no ha terminado mientras la mente inconsciente no se someta totalmente a la mente consciente. Y eso ocurre cuando el inconsciente también "se da cuenta" de los hechos y los acepta.

¿ES INDISPENSABLE TODA LA AGITACION QUE PRECEDE A UNA BODA?

RESPUESTA:— Las fiestas de esponsales —anuncio del compromiso, las despedidas de soltera, la elección y pruebas del vestido de novia, la búsqueda y la preparación del hogar conyugal, las despedidas de soltería, etc., mantienen a la pareja de futuros esposos en movimiento y continua agitación crsi hasta la hora en que se encuentran al fin al pie del altar.

Por muy febriles y agotadores que sean los preparativos de una boda, sirven para mantenerlos a el y ella un compedos, que cuando se quedan solos, ya, durante la luna de miel, pueden entregarse ya a un descanso libre de tensiones y totalmente feliz.

ESPECTACULOS de Hoy

CINE 6 DE AGOSTO. Tel 23829 Tanda y noche Prohibido para menores de 21 años FUEGOS DE VERANO con Jeanne Moreau y Actualidades mundiales.

CINE 16 DE JULIO.- Tel. 22191 Tanda y noche EL DORADO con John Wayne.

CINE SCALA.— Telf. 23535. Tanda y noche COMO TE AMO con Gigliola Cinquetti.

CINE UNIVERSO.— Telf. 12660. Tanda y noche ADIOS GRINGO con Ringo Wood.

CINE TESLA.— Telf. 22803. Tanda y noche en technicolor LA REBELION DE LOS HIPPIES con Shelley Winters.

CINE LA PAZ.— Telf. 23842 Tanda y noche AL CABR LA NOCHE con Albert Finney y "El Mundo al Instante".

CINE PARIS.— Telf. 29701 Tanda y noche EL CAMINO DE LA VENGANZA con Burt Lancaster.

CINE PRINCESA.— Telf. 23803 Tanda y noche LUNA DE MIEL A LA ITALIANA con Tony Russell.

CINE BOLIVAR.— Tel. 25051. Tanda damas mayores de 16 años Noche, caballeros mayores de 18años. LA GRAN VERDAD DEL SEXO CIGARRA ESTA QUE ARDE

CINE MURILLO.- Telf. 11647. Tanda horas 6.30 Noche horas 9.30 LOS BUENO, LO MALO Y LO FEO con Clint Eastwood.

CINE MONJE CAMPERO.—Telf. 23333. Tanda y noche CLAMOR DE JUSTICIA con Lee Marvin.

CINE FERO.— Telf. 22026. Tanda y noche dobles CON AMOR Y MILLONES DESDE ITALIA y AÑOS DE PISTOLERO.

CINE MIRAFLORES.— Tanda y noche EL CIELO EN LA TIERRA.

CINE MEXICO.— Telf. 26867 Tanda horas 18 doble SANTO EN EL TESORO DE MOCTEZUMA y PELOTA DE CUERO. Noche horas 21 doble HISTORIA DE UNA MALA MUJER y PELOTA DE CUERO. Prohibida para menores.

CINE ROXY.— Telf. 25446. Tanda y noche dobles EL TIGRE y MARIDO A LA ITALIANA

CINE ABAROA.— Telf. 10252 Tanda y noche dobles EL NAVAJO y CASTA BRAVIA

CINE IMPERIO.— Telf. 10451. Tanda y noche dobles EL ULTIMO RENEGADO y CAMINO DE ODIO.

CINE ESMERALDA. Tel 25575. Tanda y noche dobles UN NOVIO PARA DOS HERMANAS y CADA NOCHE UN AMOR

CINE COLON.— Telf. 23477 Tanda y noche dobles OPERACION 67 y JUVENTUD SIN LEY

CINE 1ºDE MAYO —NONVIELL Desde las 14 horas funciones continuadas EL ALAMAN y EL ROSILLO, JUVENTUD SIN LEY y ESTA NOCHE NO.

CINE VARIEDADES. Tel 24071 Tanda y noche dobles LA TENTACION DESNUDA y LA ULTIMA VENGANZA

CINE BUSCH.— Tanda LA LOBA Noche doble DE MONIOS SOBRE RUEDAS y LA LOBA.

La Naturaleza es Así de Walt Disney

EL OSO PARDO (O INOPINATO) DE LA TUNDRA DEL CANADA TAL VEZ SEA DESCENDIENTE DEL PREHISTORICO GIGANTE TREMARCTO.

Distributed by King Features Syndicate. 11-3

Dr. PEDRO VALDIVIA
MEDICINA INTERNA
Horas de consulta de 14 a 17.
Consultorio: Calle Pichincha 684. Teléfono 26188
Domicilio: Teléfono 25490. Casilla 56.

Aunque Ud. No Lo Crea de Ripley

Memorandum

Farmacias de Turno

Del 15 al 22 de marzo

SANTA MARIA, Calle Bolivar 735	Tel.	11662
EL SOL, Av. Saavedra 1774	"	
SAN FRANCISCO, Av. Mcal. Santa Cruz 930	"	29622
GALENO, Zoilo Flores 1320	"	21436
INGLESA, Calle Santa Cruz 499	"	24486

FARMACIAS DE TURNO PERMANENTE

OBRAJES, Plaza Franz Tamayo, zona Obrajes	Tel.	29937
SAN CARLOS, Av. República 26, zona Villa Victoria	"	20223
CRISTO REY, General Lanza 530, zona Sopocachi	"	
LITORAL, Ceja de El Alto, zona El Alto de La Paz	"	27725

ULTIMA HORA

Redacción y Administración	Tel.	26368
Asistencia Pública	"	22111
Hospital General	"	22826
Hospital Obrero	"	27130
Lloyd Aéreo Boliviano, Informaciones: 11155 — 11156		11157
Cuerpo de Bomberos	"	26144
Dirección General de Tránsito	"	26148
Estación Central	"	22510
Dirección Investigación Criminal	26124	26125

PALABRAS CRUZADAS

Por Homero Alfaro

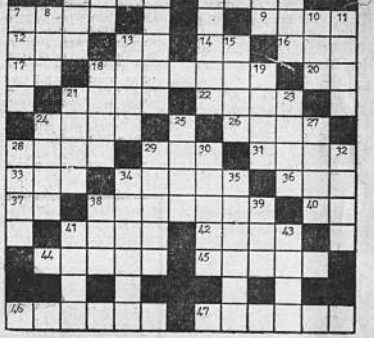

HORIZONTAL

1. Placer, deleite
4. Brisa, ventalle
7. Fin de una oración religiosa
9. Paraíso
12. Pariente
13. Artículo
14. Pronombre
16. Baile andaluz
17. Interjección
18. Reverenciar, honrar
20. Y, en latín
21. Ciudad de España
22. Golfo del océano Indico
24. Ciervo
26. Coger
28. Tonada
29. Preposición
31. Emperador romano
33. Pájaro
34. Extremo, borne (Pl)
36. Constelación boreal
37. Otorga
38. Que puede causar ladón (Pl)
40. Prefijo
41. Ceremonia del culto católico
42. Anestésico
44. Rey legendario de Frigia, célebre por su riqueza
45. Res que tiene lana
46. Sitial del rey (Pl)
47. Pretérito

VERTICAL

1. Conjunto del reino inorgánico de un país
2. Aumentativo
3. Estado alotrópico del oxígeno
4. Herramienta
5. Nota musical
6. Terminación de participio
7. Hereje
8. Pronombre posesivo
10. Letra
11. Puro, terso
13. Laico, seglar
15. Légamo
15. Licor
19. Llano, plano
21. Vaso sanguíneo
23. Helecho filipino
24. Piedra grande
25. Prefijo griego que indica milésima parte
27. Flor del rosal
28. Completamente, enteramente
29. Desabridas
30. Novato
32. Ninguna cosa
34. Gravoso
35. Vestidura sacerdotal
38. Lucha
39. Sena
41. Fábula
43. Abra

SOLUCION AL CRUCIGRAMA ANTERIOR

PROGRAMA DE LA BBC DE LONDRES

VIERNES, 21 DE MARZO

20.15 Noticias y cometario
20.30 Actualidades
21.00 Música
21.15 Noticias y comentario
21.30 Los deportes
21.45 Londres de Noche
22.00 Temas de América Latina
22.15 Noticias y comentario
22.30 Inglés por radio (Martín y María)
22.45 Música ligera
23.00 Noticias y comentario

Uruguayos en Porto Alegre

MONTEVIDEO, (ANSA). — La Compañía del Teatro del Centro de Montevideo ha sido invitada a inaugurar en Porto Alegre la nueva sala "Teatro Permanente" de esta ciudad brasileña. Lo hará a partir de la segunda quincena de abril y ofrecerá su versión de "Amor" de Murray Schisgal, con Dahd Sfeir, Martínez Mieres y Víctor Newbery y la dirección de Sergio Otermin.

Ultima Hora

La Paz, Viernes 21 de Marzo de 1969

ADICTOS DEL CLUB BOLIVAR RECIBIERON ENTUSIASTAMENTE A "CRACKS" DEL PRIMER EQUIPO

Con un entusiasta recibimiento se cerró la gestión de los equipos bolivianos en el torneo internacional "Libertadores de América". Un numeroso grupo de aficionados adictos a la entidad celeste se dio cita en el aeropuerto de El Alto portando carteles alusivos a la brillante actuación que le cupo al equipo campeón en la capital argentina.

A la salida de avión, una lluvia de papel picado con vítores al Club Bolivar, saludó el retorno de los "cracks" del fútbol boliviano que perdieron la clasificación por factores ajenos a su rendimiento y a su voluntad.

Más adelante, los "cracks" de la divisa celeste fueron llevados en hombros, prueba del gran afecto y simpatía hacia un elenco deportivo que supo sobrellevar con entereza, las dificultades de una empresa como fue la búsqueda del titulo en el torneo sudamericano de campeones.

DEBER DE LAS AUTORIDADES

Al término de la excepcional campaña del club Bolivar es necesario remarcar el deber de las autoridades para fomentar el deporte y elevarlo a niveles dignos.

Obvio es repetir que los jugadores de Bolivar, tuvieron que enfrentar dificultades de todo género para hacer frente a los importantes compromisos internacionales del momento. Y, el Estado debe comprendre de una vez por todas que tiene el deber de poner el hombro a las instituciones del deporte cuando se trata de defender con altura y dignidad el prestigio del deporte nacional.

El esfuerzo de los jugadores de "Bolívar" a lo largo del Campeonato Libertadores de América, mereció un justo reconocimiento de la afición cuando centenares de adictos dieron la bienvenida a los defensores del deporte boliviano.

Perú perdió clasificación en torneo internacional Libertadores de América

Lima, 20. (AFP).— Universidad Católica, subcampeón de fútbol de Chile, se clasificó esta noche para la segunda etapa de la Copa Libertadores de América, al derrotar al campeón peruano Sporting Cristal, por dos goles a uno. El primer tiempo quedó 2—0 a favor de los chilenos.

El encuentro jugado ante 40.000 espectadores, fue el de fondo en una jornada doble, en cuyo primer partido Wanderers, de Chile, también se clasificó al vencer a Juan Aurich 1—0.

Apenas iniciado el match, Barrales abrió el marcador para Universidad Católica, sorprendiendo al arquero Rubinos. A los 20 minutos, Varas, de cabeza, anotó el segundo tanto, rematando una jugada de Sarnari. Por Cristal anotó Gallardo, al ejecutar un penalty, a los 62 minutos.

Arbitro, el colombiano Guillermo Velásquez, y las alineaciones fueron:

Universidad Católica: Vallejos, Barrientos, Laube, R. Díaz, Adriázola, Sarnari, Isella, Varas (A. Díaz), Barrales, Messen y Fouilloux.

Cristal: Rubinos, Campos, Wantuil, De la Torre, Elías, Weston (Velásquez), Aquije, Mifflin, Gallardo, C. Gonzáles y F. Gonzálcs.-

WANDERERS SE CLASIFICO

Lima, 20. (ANSA).— El campeón de Chile, Santiago Wanderers, venció por un gol a cero al Juan Aurich, subcampeón del Perú, en un partido de desempate del grupo dos de la décima Copa Libertadores de América. Con este triunfo, el campeón chileno se clasificó para la segunda fase del torneo sudamericano interclubes. El gol lo conquistó Herrera, a los cinco minutos de la etapa complementaria.-

Mazzinghi - Griffith: La pelea del año en Milán

ROMA. [illegible] (Este-Oeste). — Emile Griffith, que ya ha sido un terrible adversario para Nino Benvenuti, ha comunicado en estos días a la SIS — Sabbatini que se halla dispuesto a enfrentar a Sandro Mazzinghi en Italia hacia fines del presente mes. La SIS — Sabbatini, después de haber aceptado las condiciones económicas propuesta por Griffith, ha respondido con una gran contraproposta sobre la fecha probable: el 23 de mayo de 1969 (con sede del estadio de San Siro en Milán). Un sí de Griffith parece casi seguro, sobre todo porque el muy esperado encuentro sería considerado como vísperas de una semifinal por el título mundial de los pesos medios. detentado como es sabido por Nino Benventui. El encuentro, por lo tanto, sería efectuado sobre una distancia de 12 tuado a 12 rounds.

Sandro Mazzinghi, a través de su "manger" Adriano Sconcerti, ya ha hecho llegar su aprobación, autorizando a los organizadores Strumel oy Sabbatini a concluir las tratativas. naturalmente en referencia a la fecha del 23 de mayo y en la sede de Milán, o de todas maneras para un día perteneciente a la última década del mes de mayo.

Es asimismo casi seguro que Mazzinghi disputará un encuentro en Roma el 28 del presente mes contra un adversario de valor europeo, precisamente para comprobar la propia forma en previsión del severísimo compromiso de San Siro. En la manifestación parece interesada también una asociación televisiva inglesa, que tendría el propósito de teletransmitir todo el encuentro en directa y en circuito cerrado.

Caso insólito en el torneo Inter-radial

Durante la reciente competencia relámpago organizada por el Sindicato de Trabajadores en Radio, se produjo un hecho insólito y antideportivo cuando el equipo de Radio Universo se negó a cumplir la reglamentación aprobada para dicho certamen. Resulta que después del empate registrado en el match que jugaron [illegible] Universo y Nueva [illegible], debía decidirse el resultado final con la ejecución de 5 tiros penales en cada arco. Sin embargo, el "once" de Universo se negó a acatar la orden [illegible] a sus jugadores del campo de juego.

Aquí, lo justo era adjudicar el trofeo en juego a su adversario que permaneció en la cancha, pero los auspiciadores del evento, tampoco procedieron en tal forma, defraudando a los correctos deportistas de RNA.

Uruguay mantiene liderato en el Sudamericano de Basquetbol luego de imponerse a Chile

Montevideo, 20. (ANSA). Uruguay obtuvo su tercer triunfo en el vigésimo tercer campeonato sudamericano, derrotando en partido vibrante y por cifras netas de 72—51 al representativo chileno.

Uruguay queda ahora con juntamente con Argentina puntero invicto y seguramente serán los equipos que definirán el título del presente certamen.

El conjunto celeste aplicó esta noche un dispositivo táctico de notable resultado, al enviar a la marca individual del cerebro chileno Francisco Valenzuela al movedizo Víctor Hernández. La labor de este hombre en el primer tiempo mutiló todo el trabajo del conductor chileno resquebrajando la armonía que había mostrado el equipo trasandino en el encuentro contra Brasil.

Pese a que los reboteros uruguayos no controlaron eficientemente a Luis Suárez, igual el local logró terminar el primer tiempo con siete puntos de ventaja en las cifras de 31—24.

El juego en la primera parte fue intenso, jugándose equilibradamente hacia uno y otro campo, pero con mayor acierto en los lanzamientos y sobre todo en los libres por parte de Uruguay, explicándose así la diferencia parcial a su favor.

En el segundo tiempo apretó la marca el equipo uruguayo, borrando prácticamente de su zona al ataque chileno. En la ofensiva, Ramiro de León, que había entrado en lugar de Hernández, se convirtió en un conductor muy eficaz, llevando la pelota acertadamente hacia el goleador Omar Arrestia quien en esta segunda etapa resultó prácticamente inmarcable para la defensa chilena. A su lado se movió el juvenil Lage, quien tanto en los laterales como incursionando en el doble pivot con Arrestia, culminó sacando netas ventajas para el equipo celeste, que finalmente se impuso por 72 a 51. Chile no pudo repetir su actuación frente a Brasil. Su conductor Francisco Valenzuela pretendió realizar la misma faena pero se encontró con hombres que anímicamente reaccionan en forma distinta a los elementos brasileños y cuando quiso concebir movimientos para enfriar las acciones, rápidamente tuvo en Hernández o en De León a los marcadores implacables que le obligaron a pelota en forma [illegible] por momentos [illegible] Anulado Valenzuel junto se diluyó en individuales, sac momentos Fornon y Pando, a relucir sos de cancha mie Suárez se debatía mente bajo los ta singular éxito.

Los nombrados De León, Hernán ge, resultaron las guras de Uruguay junto enérgico c veloz, muy técnic do que esta noc sus pretensiones Hernández o en De León a venciendo ampli los marcadores implacables conjunto chileno.-

"Municipal" en Cochabamba

El primer equipo del Club Municipal viajó a la ciudad de Cochabamba para intervenir en un campeonato triangular con los conjuntos profesionales de Aurora y Litoral.

El equipo "edil" jugará hoy frente a la escuadra celeste del fútbol cochabambino y el domingo medirá fuerzas con el subcampeón nacional Litoral.

La delegación que está presidida por el Licenciado Heriberto Centellas, viajó con todos sus jugadores, incluyendo a las nuevas adquisiciones, hechas en la Argentina.

POSICIONES EN SUDAMERICANO DE BASKET - B

MONTEVIDEO, 20 (ANSA).— Después de su te el representativo chileno. Uruguay quedó como con seis puntos en tres partidos, del torneo Sudar Básquetbol.

Argentina, que hoy estuvo libre, es el otro junto con Uruguay, conserva su carácter de invicto.

LA TABLA DE POSICIONES ES LA SIGUIE

EQUIPOS	Pj.	Pg.	Pp.	Tf.
URUGUAY	3	0	3	237
CHILE	3	2	1	185
ARGENTINA	2	2	0	158
BRASIL	2	1	1	137
PERU	2	1	1	126
COLOMBIA	3	0	3	175
PARAGUAY	3	0	3	145

NOTA:— Se computan dos puntos por part uno por partido perdido y cero punto por no pr retirarse de la cancha antes del término del tiempo reglamentario.

PROXIMA ETAPA

MONTEVIDEO. 20 (ANSA).— Mañana vierr rá la sexta fecha del Campeonato Sudamericano bol que se disputa en el Estadio Municipal de M

A primera hora, Perú enfrentará al conjunto y en el partido de fondo Brasil se medirá con Ar

UN EMPATE SIN PENA, NI GLORIA

A las órdenes del árbitro paraguayo Rubén Cabrera, las selecciones presentaron la siguiente alineación:

ARGENTINA: Andradan, Malbernat, Perfumo, Madero y Nelson; López, Cocco, Aguirre y Veglio; Minnitin, Yazajde y Fischer.

PARAGUAY: Aguilera, Mendoza, Colman, Babadilla y Espinoza, Sergio Rojas y Sosa; Martinez, Cabral, Valdés e Irala.

Solamente discreto resultó el trámite del encuentro disputado ante regular cantidad de espectadores.

Ni Argentina ni Paraguay cumplieron una actuación acorde con su prestigio, pero justo es reconocer que ambas selecciones se hallan en período de preparación para el campeonato mundial de 1970, a realizarse en México.

Las acciones del encuentro favorecieron levemente a Argentina. Tuvo muchas oportunidades de gol, desperdiciadas por imprecisión de sus delanteros. También las tuvo Paraguay, aunque en menor escala.

Luego de producido el gol paraguayo, a poco de iniciado el segundo tiempo, Argentina pareció despertarse y atacó con furor, pero la extrema defensa visitante resistió a pie firme la embestida. No obstante cayó vencida una sola vez, ante un preciso cabezazo de Cocco.

Argentinos y paraguayos pugnaron por desnivelar el tanteador, cosa que no se produjo.

El encuentro terminó sin pena ni gloria con un merecido empate que castiga a la vez, a las dos selecciones.

Otro triunfo uruguay en torneo de básquet

Uruguay logró su segunda victoria del campeonato sudamericano de basquetbol masculino, venciendo cómodamente esta noche a Paraguay 66—37 (medio tiempo 39—20).

El partido que había sido agradable en la primera mitad, pese a la notoria diferencia de fuerza de ambos equipos, perdió todo interés en el segundo tiempo porque Uruguay hizo entrar a los reservas.

Paraguay inició por un tiro libre de Fernández y fue ésta la única oportunidad en que fue al frente del marcador.

A continuación, los dueños de casa, muy inspirados en este principio, pasaron a dominar completamente las acciones, con buen marcaje y excelente puntería, y llevaron las cifras a su favor 18—1 (minuto 7).

Todos los esfuerzos del capitán paraguayo Alvarenga, para conectar a sus compañeros con las redes uruguayas eran estériles por la sólida defensa uruguaya.

Entonces recurrieron a lanzamientos de distancia, con buen éxito de Etchagüe, González y Zubizarreta y que recibieron saludos de los espectadores.

Sin embargo, la buena actuación de los pivots uruguayos Arrestia y Gadea le permitió a Urugua nuevamente en 32—9.

Sin mucha en con buenas juga dos selecciones, nal del primer 39—20 para Uru

En la segunda juego decayó ve pues Uruguay ju casi todo ese la solo titular.

Ello fue aprov los guaraníes, q aquietar el jueg tar una diferenc fica. El juego tornó monótono total ineficacia se sumó la defic ción de varios su guayos, que fuer cheados por el p

En el minuto re de 51—28, Pa d ó por cinco fal pivot de buena bajo de su cesto nutos más tar misma causa, a dor Alvarenga.-

PEPSI

PRODUCTOS ORIENTAL - RAFAEL MENDOZA C.

RECIBEN JUBILOSAMENTE

AL CAMPEON

BOLIVAR

y los felicita por su magnífica campaña

Embotellada por Productos Oriental, Rafael Mendoza C. Colombia 520, bajo licencia de PepsiCo Inc., N. 6., N. Y., propietaria de las marcas registradas Pepsi y Pepsi—Cola.-

LABORATORIOS DE ANALISIS CLINICOS Y QUIMICOS "ROUX"

Horas de atención de 8 a 12 a.m. y 15 a 18.

Dr. RUBEN TEJADA ANDRADE

Dr. MIGUEL VELAZQUEZ PENARANDA

BIOQUIMICOS FARMACEUTICOS

Laboratorios Av. Camacho. Esq. Ayacucho, Edificio Krsul 3er. piso Of. 305 — TELEFONO 24528 — Casilla 2665

Domicilio Murillo 1007 — Teléfono 28759.