BIBLIOTECA DEL BANCO
CENTRAL DE BOLIVIA

RIN
Chiquito,
Cura los dolores de muelas, oídos, gripe y malestares.
SABOR AGRADABLE

Última Hora

CURA LA TOS
por rebelde que ella sea
PECTORAL VITA
EN PASTILLAS Y JARABE
EN VENTA EN TODAS LAS FARMACIAS DEL PAIS

DIARIO DE LA TARDE FUNDADO EL 30 DE ABRIL DE 1929

EDICION DE OCHO PAGINAS — PRECIO: $b. 0.50 — La Paz, Miércoles 26 de Febrero de 1969 — AÑO XXXIX — Nº 9.148

PRESION ROJA EN TORNO A SAIGON

TEMOR DE OFENSIVA ENVOLVENTE

...gón, 26 (ANSA).— La ofen... comunista en el sudvietnam ...ó días de disminuir su in... Los ataques en vasta es... se iniciaron hace cuatro ...guen a un ritmo permanen... empieza a creer que Viet ... norvietnamitas tienen la ...ión de desencadenar una o... general, cuyo principal ob... sería la misma capital sud ...mita, Saigón.

...NTA MIL VIETCONGS

...calcula que en torno a esta ... hay unos sesenta mil solda... comunistas. En preparación ... eventual gran ofensiva, los ...gón siguen bombardeando y ...do cohetes sobre las bases ...unidenses y sudvietnamitas. ...e contra la cual los comu... concentran más su mira, ... de Long Binh, situada a 29 ...tros al nordeste de Saigón ...esa de ingentes fuerzas" nor... teamericanas (cerca de 40 mil hom bres).

"ALARMA ROJA"

En Long Binh se ha dado la "a larma roja" (el máximo grado de alarma que se da ante un ataque inminente). También contra la ba se estadounidense de Bien Hoa se ha acentuado la presión de los guerrilleros que han efectuado ya algunos ataques de "ensayo". Esta última base esta a 22 kilómetros de Saigón.

BAJAS

Desde el principio de la ofensiva comunista se calcula que los vietcongs han perdido entre dos y tres mil soldados mientras los norte-americanos algo más de doscientos y los sudvietnamitas casi cuatrocientos. Entre la población civil se registran ciento treinta muertos.

LA AVIACION

Las fuerzas comunistas, en espe cial las concentradas en la región de Saigón, están siendo continua mente atacadas por la aviación estadounidense.

Según fuentes sudvietnamitas autorizadas, los vietcongs desarrollarán en pleno su ofensiva en torno a Saigón dentro de los tres próximos días.

Murió el Primer Ministro de Israel, Levi Eshkol

IGAL ALLON ES EL NUEVO PREMIER ISRAELI

-Tel Aviv, 26.— El gobierno de Israel informó que el Primer Ministro, Levi Eshkol, murió en la mañana de hoy, de un ataque al corazón. Tenía 73 años de edad.

Eshkol se encontraba en su residencia, sufriendo de bronquitis, durante varias semanas.

El fallecido Primer Ministro de Israel había nacido en la Unión Soviética, se educó en Polonia y emigró a Palestina en el año 1913, cuando contaba 18 años de edad Le sobreviven su esposa y cuatro hijas.

ESTUVO DELICADO DE SALUD

-Jerusalén, 26 (AFP).— El primer ministro israelita Levi Eshkol que estaba enfermo desde hacia cerca de un mes, sufrió tres cri sis cardíacas en el transcurso de los tres últimos años, indicaron hoy aquí.

La última crisis la tuvo el pasa do tres de febrero y desde entonces presidía las reuniones del gabi nete israelí en su propia casa.

La pasada noche Eshkol sufrió una cuarta crisis bastante leve, pero los médicos comprobaron más tarde crecientes alteraciones en la circulación sanguínea.

Esta madrugada su estado empeoró súbitamente sobreviniéndole la crisis que debía poner fin a sus días.

FUNERALES

-Jerusalén, 26 (ANSA).— Los fu nerales de Levi Eshkol se efectuarán mañana, y es probable que sea sepultado en el Kibbutz de Degania, en la rivera del Jordán, a cu ya fundación el colaboró después de la primera guerra mundial y que consideraba como su tierra natal.

Una muchedumbre silenciosa se ha ido juntando delante de la re sidencia del primer ministro en Jerusalén, en el barrio de Rehavia. La policía ha levantado barreras para contener la gente. En la casa han sido admitidos sólo los ministros, entre los cuales el ministro de Defensa Moshe Dayan llegado desde Tel Aviv, y los parientes del difunto. En toda la ciudad las banderas están puestas a media asta.

DUELO

Jerusalén, 26 (AFP).— El parla mento israelí, el Knesset, suspen dió esta mañana sus trabajos tras el anuncio por su presidente del fallecimiento del premier Levi Esh kol.

El jueves de la semana próxima se reunirá de nuevo y tendrá lugar entonces una sesión en memo ria del desaparecido primer ministro cuyo elogio fue hecho esta mañana ante los diputados por el presidente de la cámara.

NUEVO PREMIER

-Jerusalén, 26 (AFP).— Los miembros del gobierno israelí eligieron unanimemente hoy a Igal Allon para dirigirlo hasta la constitución de un nuevo gabinete.

Previamente habían sido consultados el jefe del estado y los li deres de los partidos políticos.

DAYAN

-Jerusalén, 26 (AFP).— El general Moshe Dayan fue quien pro puso que se nombrará a Igal Allon primer ministro interino tras el fa llecimiento del premier Levi Eshkol hoy aquí se supo en la capital israelí.

Dayan, ministro de Defensa, es ta considerado no obstante por los observadores como uno de los principales rivales de Allon precisamente para ese cargo de jefe de gobierno.

El general Dayan, según se afir mó aquí declaró al parecer que como Igal Allon tiene el título de vicepresidente del consejo su elec ción no permitía ninguna objeción.

ALLON

El general Igal Allon es conside rado un moderado, como Levi Esh kol. Forma parte del consejo de ministros desde 1961 y junto al cargo de vice presidente del conse jo tenía la de ministro encargado de las inmigraciones.

Tiene 50 años, y a los 17 ya era comandante en jefe del "Palmach" (cuerpo elegido de la "Haganah") Es uno de los principales dirigentes del partido laborista. Estudió en Jerusaleén y Oxford.

TRASPLANTE EN MASA — El Dr. Walton Lillehei, cirujano en jefe del New York Hospital y ejecutador de la asombrosa operación en la que seis pacientes recibieron el corazón dos riñones, el hígado y dos córneas procedentes de un mismo donante, dice que los órganos vitales podrán eventualmente ser enviados para ser trasplantados a cualquier lugar de la nación.

"Al Fatah" dice haber dado muerte a Eshkol

BEIRUT, 26 (ANSA).— El movimiento árabe de resistencia "Al Fatah" declaró que el primer ministro israelí Levi Eshkol falleció a causa de las heridas sufridas ayer durante un bombardeo de artillería por parte de guerrilleros árabes contra su casa, en la localidad de Degania Beth, en el valle del Jordán.

"Gravemente herido, Eshkol, según "Al Fatah" habría sido trasladado de urgencia al hospital de Jerusalén, donde habría expirado".

"Al Fatah" afirma que la casa de Eshkol fue bombardeada después que el servicio de información de los guerrilleros averiguó que el primer ministro se encontraba en Degania.

Ayer se había sabido que los guerrilleros árabes habían lanzado cohetes "Katiusha" contra Degania y que los israelíes habían respondido al fuego, pero se había aclarado que Levi Eshkol no se encontraba en el Kibbutz en el momento del ataque.

Canciller chileno esperado en Lima

200 MILLAS MARITIMAS: TEMA CENTRAL DE ENTREVISTAS

...a, 26 (ANSA).— El minis... reaciones exteriores de Chi ...briel Valdez, que actualmen ...encuentra en Ecuador, es es... el próximo viernes en esta ..., donde se entrevistará con ...ciller peruano, general Ed... Mercado Jarrín y otros re ...antes de gobierno.

...isita del ministro chileno es ...cionada con la necesidad de ...con Ecuador y Perú asun... ...nunes a los tres países, en ...vo a las doscientas millas ...ras.

...o se sabe, Perú, Chile y ...r son firmantes del acuerdo ...cífico Sur: por el cual los ...lados países acordaron ex... ...r sus aguas jurisdiccionales ...las doscientas millas mari... ...en tanto que Estados Unidos ...reconoce doce millas como a ...jurisdiccionales.

...discrepancia ha dado lugar ...algunas naves pesqueras se ...n en las aguas considera... ...das jurisdiccionales por los países miembros del acuerdo del Pacífico Sur y posteriormente fueran capturadas por naves de la armada de Ecuador, Perú o Chile.

Valdez, que desde el lunes se encuentra en Ecuador, esta tratando según, se sabe, con autoridades de ese país la necesidad de poner punto final al problema del mar territorial teniendo en cuenta "los legítimos derechos de los países firmantes de la declaración Otro de los puntos que igualmente será tratado en Lima es la invitación formulada por Estados Unidos para realizar una reunión cuatripartita para estudiar el asunto.

Aterrador balance de atentados en Vietnam

ADVERTENCIA DE SAIGON AL REGIMEN DE HANOI

-Saigón, 26 (ANSA).— Desde el primero de enero hasta hoy, los ataques terroristas del vietcong en Vietnam del sur fueron mil cuatrocientos ochenta y ocho, con se tecientos sesenta civiles muertos, dos mil cuarenta y ocho heridos y mil setecientos noventa y nueve "prisioneros".

Es una estadística de fuente gubernamental.

Durante los siete días de tregua ordenados por el FLN, con motivo de la fiesta del TET noventa y siete personas fueron muertas, doscientas treinta y seis heridas y setenta y siete raptadas de sus casas, afirmó esta mañana un vocero sudvietnamita. Un balance superior es el de la semana precedente.

Esta mañana una fuerte ola bata lla, que duró dos horas y media, se registró alrededor de "Rock Pile", algunos kilómetros al sur de la zona desmilitarizada, en la región montañosa de Khe Sanh. Los "marines" tuvieron unos veinte muertos y un centenar de heridos. Los atacantes, vietcongs y norvietnamitas, de los que no se conocen las pérdidas consiguieron la intervención de baterías norteamericanas de la zona y de helicópteros. La lucha comenzó al alba.

ADVERTENCIA

Saigón, 26 (AFP).— La aviación sudvietnamita dispone de aparatos suficientes para bombardear Hanoi y Vietnam del Norte declararon expertos militares de Saigón.

El general Ky, vicepresidente de la República había declarado antes de partir hacia París, que si continuan los bombardeos "comunistas" contra Saigón la aviación sudvietnamita podría bombardear Hanoi o Vietnam del Norte. Pero Ky insistió en que tal decisión solo puede ser tomada por el presidente Nguyen Van Thieu.

Los observadores dudan de que Thieu ordene unilateralmente bombardear Vietnam del Norte porque tal decisión es de tipo sobre todo político. Sin embargo, opinan que el presidente Thieu habría podido encargar al vicepresidente Ky que trate del asunto con el presidente Nixon cuando se entreviste con él en París dentro de unos días.

La aviación sudvietnamita dispone según los expertos militares de dos escuadras de caza bombarderos F-5 supersónicos con una autonomía de vuelo de 2.000 kilómetros. Los citados aparatos pueden transportar tres toneladas de bombas y están equipados con dos cañones de 20 milímetros.

Omar Torrijos, único "hombre fuerte" de Panamá

Por Arquímedes Fernández

-Panamá, 26 (AFP).— El régimen militar panameño concentró el poder en manos del coronel Omar Torrijos, aparentemente para reforzar la acción de una revolución castrense que tiene aspectos "desarrollistas".

El lunes, Torrijos, en un sorpresivo golpe palaciego, alejó al coronel Boris Martínez y al comandante Federico Boyd, coautores con él del golpe militar de octubre, y desde entonces, miembros del triunvirato.

Omar Torrijos se erigió así como el único "hombre fuerte" de Panamá aunque muchos observadores creen que detrás del escenario quien mueve los hilos es el coronel Sanjur, que goza de mucha popularidad.

La revolución militar panameña, la última en América Latina después de la del Perú, derrocó al viejo caudillo popular Arnulfo Arias, que optó por una línea no resprovista de aspectos sociales.

Los militares panameños como sus colegas de Perú, Argentina y Brasil, aparentemente quieren proceder a reformas de estructura.

El último viernes, precisamente el triunvirato apareció por última vez reunido con motivo del anunció de la reforma agraria.

Dicha reforma prevé la expropiación de tierras baldías y la creación de "asentamientos rurales", es decir, de cooperativas campesinas.

¿RELACIONES ENTRE EL PERU Y CUBA?

-México 26 (ANSA).— Joaquín Hernández Armas, embajador de Cuba en México, declaró refiriéndose a la nacionalización de instalaciones petroleras en Perú que: "Cualesquiera medidas adoptadas por un país dominado por los monopolios extranjeros encaminadas a recuperar sus recursos y a reafirmar su soberanía, no sólo cuenta con el apoyo de Cuba, sino, si ese fuera el caso, con su activa solidaridad".

Más adelante dijo: "No afirmo ni niego que Cuba y Perú hayan comenzado a establecer contactos, porque hasta el momento carezco de información oficial al respecto".

...AMIKAZES" ...L VIETMINH ...ACCION

...Danang Vietnam del Sur ...AFP).— Por primera vez ...mikazes" norvietnamitas, ...dieros comandos suici... ...aparecieron ayer en Viet... ...del Sur, según anuncia ...hoy aquí.

...tos voluntarios de la muer... ...rando en la espalda car... ...de explosivos se lanzaron ...ra dos posiciones de arti... ...norteamericana.

...el curso de estos com... ...los marines norteameri... ...os tuvieron 28 muertos y ...heridos. Tales bajas fue... ...consideradas como las ...importantes sufridas por ...norteamericanos desde ha... ...meses.

SE IMPONE LA MINIFALDA

-Managua, 26 (AFP).— La minifalda ganó el martes una batalla aquí y desde ahora las profesoras y alumnas del Instituto Diariimba podrán usar a discreción la indiscreta prenda. El plantel estaba en huelga desde hace 25 días porque el director se oponía al uso de la minifalda alegando que "perturba a los alumnos".

La breve prenda recibió el inesperado apoyo de los padres de familia que desfilaron ante la escuela pidiendo la destitución del severo director. Finalmente, se reanudaron ayer martes las clases tras la decisiva intervención de la viceministro de Educación, María Callejas, única mujer en el gabinete de Nicaragua.

BREVES DE TODO EL MUNDO

BONN, 26 (ANSA).— El presidente norteamericano Richard Nixon se dirigió esta mañana del aeropuerto de Bonn-Wahn a la Cancillería de Bonn por carretera, y no en helicóptero como se había programado.

Parece ser que los servicios de seguridad pusieron objeciones al breve viaje en helicóptero, a causa del mal tiempo. El trayecto por vía aérea era de 20 kilómetros.

—o—

ROMA, 26 (ANSA).— Raf Tempesta, de 41 años, el pintor que en mayo de 1967 estranguló a su amante, contrajo enlace en la cárcel de Regina Celli con su ex modelo Giuseppina Margiotta. asistieron a la ceremonia el director del establecifiento penal y el asistente espiritual de los reclusos.

—o—

BUENOS AIRES, 26 (AFP).— El Secretario de Estado de la Vivienda, Estaban Guaia, concertó un acuerdo con la A.I.D. (Agencia Internacional de Desarrollo) para la construcción de viviendas. Por ese convenio se utilizarán 2.400.000 dólares del préstamo de 5.800.000 dólares otorgados anteriormente por la AID.

—o—

GUANAJUATO, MEXICO, 26 (AFP).— Veinticuatro reos de la penitenciaría del Estado de Guanajuato se evadieron el lunes por la tarde a través de un boquete que abrieron en un muro.

El grupo, que incluye homicidas, falsificadores y ladrones de ganado y automóviles, se dispersó tranquilamente una vez fuera del penal y sólo unos niños que jugaban en las cercanías se dieron cuenta de la evasión. Soldados y policías rastreaban los cerros vecinos en busca de los prófugos.

—o—

MOSCU, 26 (ANSA).— El Ministro de Relaciones Exteriores polaco Stefan Jendrychowsky, llegó hoy a Moscú en visita oficial por invitación del gobierno soviético.

Al dar la noticia, la Tass precisó que el ministro y las personalidades que lo acompañan estarán dos días en la URSS, durante los cuales mantendrán conversaciones con el ministro de Relaciones Exteriores, Andrei Gromyko y otros exponentes del gobierno soviético.

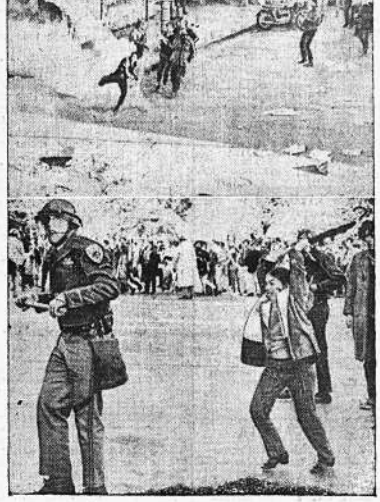

BERKELEY.— Un manifestante de la Universidad de California devuelve una lata de gas lacrimógeno lanzado por la policía en una esfuerzo por romper un nuevo brote de violencia. Una joven ataca a un policía con su sombrilla en los terrenos de la

"APOLO - 9" PARTIRA EL VIERNES 28

COMPLEJA Y PELIGROSA MISION DE LOS TRES ASTRONAUTAS

-Cabo Kennedy, 26 (ANSA).— Continúan regularmente los preparativos para el lanzamiento en órbita terrestre (previsto para el viernes por la mañana) de la astronave "Apolo-9", destinada a efectuar la más compleja y peligrosa empresa espacial de la historia de la astronáutica (se trata de probar el "Lem", el módulo lunar (o transbordador espacial) que debe depositar en la superficie de la luna a los primeros cosmonautas norteamericanos. Protagonistas del vuelo serán James McDivitt, comandante de la misión, Russell Schneickart, piloto del módulo lunar; David Scott, piloto del módulo de comando. Durante un cierto número de horas en "Apolo 9" quedará solamente Scott, pues McDivitt y Schweikart se trasladarán al "Lem" alejándose de la cápsula madre hasta una distancia de ciento setenta kilómetros.

Las dificultades del vuelo son muchas y el mismo comandante de "Apolo 9" McDivitt lo afirmó durante una conversación con los periodistas. Dijo que el momento más difícil de la empresa se presentará cuando se intente el segundo "rendez vous" entre la cápsula y el módulo lunar, a bordo del cual se encontrarán en aquel momento McDivitt y Schweickart. Si el enganche fracasará los dos astronautas del "Lem" no podrían volver a la tierra.

Las autoridades norteamericanas han invitado a representantes de unos noventa países, incluida la URSS a presenciar el viernes próximo la partida de "Apolo 9".

El Mundo AL DIA

LA UNIFICACION DE EUROPA

Por JAUME MIRAVITLLES

Existen en el Viejo Mundo diferentes organizaciones que aspiran a su unificación económica, total o parcial: el Mercado Común, la Asociación Europea de Comercio Libre, el Comecon y ahora se está hablando de la Nordek, asociación de cinco países nórdicos, Suecia — Noruega — Islandia — Dinamarca y Finlandia. Cuatro grupos cada uno de los cuales, por otro lado, tropieza con graves obstáculos internos que dificultan en gran manera su progreso. Desde el punto de vista exterior, los cuatro organismos son rivales y es tan contribuyendo a una división europea acaso más profunda y difícil de superar que aquellas que se había formado a base de las soberanías nacionales. El Comecon, comunista, lucha contra el Mercado Común y la Asociación de Comercio Libre, ambas "capitalistas"; estas dos últimas, bajo la égida de París y Londres son rivales y la cuarta, todavía en estado embrionario, ya señala las graves dificultades con que tropezara en el terreno de los productos agrícolas. Por otro lado, ya veremos cual será la posición de Rusia frente a Finlandia si aquella asociación de los Cinco se desarrolla favorablemente. En el caso de Austria, país histéricamente mucho más independiente de Rusia que Finlandia, Moscú ya puso una especie de veto a que ingrese en el Mercado Común.

En su libro sobre el "desafío americano" nos explica Jean-Jacques Servan—Schreiber, que, en su instalación en Europa, las grandes empresas norteamericanas no han tenido en cuenta la división nacional del continente y lo han tratado como una "unidad administrativa". Así por ejemplo, la "Unión Carbide" ha hecho de Lausana su capital europea; la Corn Products, Bruselas; la IBM, París; la "American Express", Londres y así sucesivamente. Mientras los europeos estaban organizando cuatro Europas distintas y rivales, Estados Unidos desarrollaba sus planes de expansión a base de una sola Europa. ¿Conclusión? Si Estados Unidos es el primer centro mundial económico y Rusia (muy lejos) el segundo, el tercero no es la Gran Bretaña, ni Alemania, ni el Japón, sino los intereses americanos en Europa...

Por otro lado, si algo de provechoso se ha hecho en Europa en el sentido de su unificación no ha sido bajo la iniciativa de los políticos, de los sociólogos o de los filósofos, sino de los industriales y los economistas. El Mercado Común Europeo nació de hecho de los pactos del carbón y del acero que los propios industriales de aquellas ramas de producción planearon a fines estrictamente económicos. Jean Monnet, su más activo promotor es un economista estrechamente vinculado a aquellos intereses industriales. Por eso los comunistas atacan con tal violencia al Mercado Común que califican como EUROPA DE LOS MONOPOLIOS, de las grandes empresas, de los intentos de dominio del alto capitalismo europeo aliado al norteamericano. La dialéctica marxista sostiene todavía la tesis del "imperialismo última etapa del capitalismo" y no puede imaginar, por que ello representaría su muerte como ideología, un capitalismo capaz de organizar a una escala continental una gran economía unificada.

Este preámbulo sirve solamente para situar el problema en su verdadero ángulo histórico y señalar un hecho muy significativo que se está produciendo, en este caso, en Francia y gracias a la iniciativa de uno de los representantes más idóneos del alto capitalismo europeo. Nos referimos al señor Marcel Dassault fabricante de automóviles los famosos Mirage y Miracle en tre ellos.

Primero, las empresas Dassault se asociaron con la famosa firma de aviación francesa Bréguet y ahora, muchos contratos son producidos por la firma mixta Dassault-Bréguet. La nueva empresa está ya en contacto para extender su organización en el seno del Mercado Común con empresas alemanas e italianas y fuera del Mercado con firmas inglesas y norteamericanas. Nuestro estudio de hoy va a basarse en un reciente acuerdo que ofrece mucho interés y que constituye un auténtico modelo de colaboración efectiva entre grandes empresas "capitalistas". Bélgica acaba de adquirir de la Dassault 80 cazas al precio de 750 millones de francos; es decir, 8.000 millones de pesetas. El 75 por ciento de esta suma no será hecho efectivo a la empresa francesa en DINERO, sino en TRABAJO, a base del encargo por la Dassault de diferentes productos que necesita en el departamento de células, reactores y aparatos electrónicos. Pero no se trata en este caso sólo de trabajos materiales, sino que ciertas empresas belgas que disponen de importantes centros de inves

PASA A LA CUARTA

Utilerazos

...King Features Syndicate, Inc., 1967. World rights reserved.

...endré que retirarle su comida si usted se empeña en comer ...carta en este restorán que es un "snack bar".

CIRUGIA ESTETICA Y PLASTICA
Dr. JUAN MARCO
MEDICO — CIRUJANO ESPECIALISTA
ARRUGAS, NARIZ, CICATRICES, CALVICIE
QUEMADURAS, LABIOS, etc.
TRATAMIENTO MODERNO DE VARICES, ULCERAS, VARICOSAS, FLEBITIS, etc. CIRUGIA GENERAL.
Consultorio: Mercado 935 (1er. piso), (Calle Honda), Consultas de horas 3 a 7 p.m. Teléfonos 22303, domicilio 32416 Casilla 971.

ESPECIALISTA EN
VARICES, ULCERAS VARICOSAS, FLEBITIS, etc.
Tratamiento Radical y único
Dr. CARMELO MARCO
CIRUGIA PLASTICA Y ESTETICA: NARIZ, ARRUGAS, CICATRICES, etc. — CIRUGIA GENERAL.
Potosí: 876. Primer piso. Of. 2. Teléfonos Con.: 22905. Dom.: 32422. Casilla 2855. Horas de consultas de 3 a 7 p.m.

Dr. RAUL MENDOZA REQUENA
MEDICO ESPECIALISTA
CIRUGIA ORTOPEDICA — TRAUMATOLOGIA
Atiende de 15 a 18. Consultorio Loayza Nº 310, Altos Botica El Cóndor. Teléfono 22648.
Domicilio: Obrajes Calle 17 Nº 27. Teléfono 11688.

Dr. HEBERT MIRANDA PEREIRA
MEDICO — CIRUJANO
Est. Argentina — U.M.S.A. — La Paz — Jefe de trabajos prácticos de Patología — U.M.S.A.
Corazón — Pulmones — Riñones, etc.
Cirugía de Abdómen y Señoras
Domicilio: Av. República Dominicana. Parque Natalia Palacios Nº 7. Teléfono 24940.
Consultorio: Av. Camacho 1425 1er. piso. — De 11 a 12.30 — De 18.15 a 20.Telf. 11994. Se atienden llamados nocturnos.

Dr. GOVER LEON S.
MEDICO DE NIÑOS — ESPECIALISTA
Dr. EDUARDO LEON S.
ODONTOLOGO INFANTIL Y GENERAL
Consultorio: Nicolás Acosta 511 (San Pedro). Teléfono 10808. Atención de lunes a sábado.

Dr. DONATO GAMARRA LOZA
Urólogo especializado en el exterior — Jefe del Servicio de Urología del Hospital General.
Cirugía de Riñón. Vejiga. Próstata. Uretra, etc. Problemas Sexuales de ambos sexos y Venereas.— Consultas de 15 a 18 (3 a 6 p.m.)
Calle Bueno 374 — Teléfono 26399 — Casilla 1190.

CIRUGIA DE CUELLO Y ABDOMEN: Bocio, Estómago, Vesícula, Apéndice, etc. CIRUGIA CARDIOVASCULAR: Enfermedades Circulatorias, Arterias. VARICES: Tratamiento Radical con "Eliminador Electrónico".
Dr. RAUL QUIROGA ARAMAYO
MEDICO CIRUJANO ESPECIALIZADO
International Cardiovascular Society Member
Master of Science New York, Columbia University, Estudios en Europa y EE. UU. Consultas: Prolongación Potosí 1415, horas 4 a 7 p.m. Telf. 27323. Telf. Dom.: 10271, Box 765. English Spoken.

Dr. WALTER ARTEAGA CABRERA
CIRUGIA ORTOPEDICA — TRAUMATOLOGIA — MEDICINA FISICA — REHABILITACION.
U.M.S.A., Instituto Ortopédico Rizzoli de la Universidad de Bologna. Unfallkrankenhaus: Viena
Consultorio: Plaza Venezuela 1456. Edificio O. K. Teléfono 10579. Domicilio 10079. Casilla 2462.

Centro Médico de Diagnóstico
CHEQUEOS COMPLETOS EN EL DIA
PRUEBAS FUNCIONALES
EXAMENES DE LABORATORIO
RAYOS X — ELECTROCARDIOGRAMA
REVISION DENTAL POR ESPECIALISTAS
Avenida 6 de Agosto Nº 2404 — Teléfono 21280.
Se insinua reservar hora

Dr. HUGO DEL CASTILLO MORALES
Profesor de la Universidad — Estudios en Estados Unidos y Argentina.
MEDICO — CIRUJANO OTORRINOLARINGOLOGO
Atiende exclusivamente cirugía y enfermedades de OIDOS, NARIZ Y GARGANTA.
Consultas: de 14 a 17.30 (2 a 5.30). Consultorio: Mercado 1335 — Teléfono 22905 y 25597 — Casilla 1453 — Domicilio (Obrajes).

Dr. GREGORIO DUCHEN GARCIA
CIRUJANO ESPECIALISTA PROCTOLOGO
Enfermedades: Ano — Recto — Colón — Hemorroides — Fístulas — Tumores, etc.
Atiende en su nuevo consultorio: Ayaucho 206 1er piso Of. Nº 3. Teléfono 26459. Domicilio 27435. Casilla 2846. De horas 15 a 18.

Dr. EMILIO SALGUEIRO CELIS
Especializado en los Estados Unidos de Norte América
Enfermedads — Cirugía del Tórax, Corazón, Pulmones, Esófago, Cirugía Vascular, Arterias. Tratamiento radical de varices.
Endoscopias — Aerolizaciones — Electrocardiografía
Consultorio: Rosendo Gutiérrez 374. (A la vuelta del Cine 6 de Agosto) de horas 15 — 19. Telf. 27502. Domicilio: P. Medina 12. Telf. 22294. Casilla 2475. La Paz.
Man Spricht Deustch — English Spoken.

WALTER TORRICOS VELASQUEZ
MEDICO — CIRUJANO
Trabajo y estudio post — graduado en Europa
Atiende: Cirugía general en Clínica "Virgen de Pátima" plaza Tejada Sorzano Nº 10.
Teléfonos: 11388 — 11384.

Dr. CARLOS C. CASTAÑOS A., EA. SBA.
MEDICO ANESTESIOLOGO
A su regreso de Europa, atiende nuevamente en su especialidad.
La Paz, 16 de Octubre de 1968.
Teléfonos 10592 — 11901. Casilla 2912

PRINCESA DE LAS FLORES.— Alexandra Plaissay sonríe en medio de un arreglo floral en el Coliseo de la ciudad de Nueav York con autoridad a la 52ava Exhibición Floral Anual, la cual se celebrará en ese local entre los días 8 y 16 de marzo.

EXPOSICION "RENOIR INTIME" — Prés de Pont — Aven

EXITO EN MONTEPULCIANO DE "TODO POR AMOR"

MONTEPULCIANO, (SIENA) (ANSA).— Uno de los más hermosos teatros del siglo XVIII de la Toscana, llamado "Angelo Poliziano", volvió a abrir sus puertas en Montepulciano, un delicioso pueblo toscano, en la provincia de Siena. Una compañía teatral profesional representó en "estreno italiano" una "novedad" absoluta. El estreno se produjo sin necesidad de restaurar el teatro, que se conserva en excelentes condiciones, perfecto desde todo punto de vista.

Construido por iniciativa de un grupo de caballeros pertenecientes a la entonces llamada "Academia de los intrigantes", el teatro fue retocado levemente en los primeros años del siglo XIX. Actualmente, sólo ha sido preciso equiparlo con las instalaciones tecnológicas imprescindibles.

En el escenario del "Angelo Poliziano", la compañía del teatro "De los sátiros", de Roma, representó "Todo por amor", de Mino Belley, y "El Malentendido", de Camus con la dirección de Nello Rosati y la interpretación de Cesarina Gherardi, Mino Bolley, Laura Rizzoli, María Teresa Baz y Mario Bussolino. Fueron dos representaciones que obtuvieron un éxito casi increíble. Montepulciano estaba cubierta por un manto de nieve. Las calles eran poco transitables. Soplaba un viento helado. Sin embargo el teatro se llenó de un público entusiasta.

"Todo por amor" se estrenará en Roma dentro de un mes. Es el estudio de los sentimientos de un hombre y de una mujer que se encuentran casualmente en circunstancias particulares y, luego de episodios grotescos, son protagonistas de un final trágico. La compañía seguirá una gira por otras localidades italianas antes de presentarse en la capital.

50 Dibujos más de Roualt en Bordeaux

BORDEAUX, (ANSA).— A través de compras y donaciones, han entrado a formar parte del Museo de Bordeaux unas cincuenta obras de Georges Rouault, entre grabados, dibujos, ilustraciones para libros, etc. Si bien su importancia es diversa son todas obras representativas del arte atormentado y a veces alucinante, pero siempre lírica en su interior, que animó a este pintor francés, cuya popularidad, a los 10 años de su muerte, no cesa de crecer ante los ojos de la crítica y del público. Prevalecen en él los temas religiosos (en especial el tema de la Pasión), así como los temas de los personajes del suburbio o del mundo circense menor: payasos sobre todo, o Pierrots. Es la inspiración que lo guió en su serie famosa de 58 aguarfuertes del "Miserere", grabados publicados hace 20 años pero que se realizaron entre 1917 y 1927, después de la dolorosa experiencia del primer conflicto mundial.

Georges Rouault, nacido en París en 1871, después de la guerra franco — prusiana y la Comuna, fue obrero en una vidriería y luego discípulo de la Escuela de Bellas Artes. Trabajó más tarde con Gustavo Moreau y se relacionó con los movimientos de vanguardia empezando por los "fauves". Sin embargo, siempre fue un pinter muy personaj y un artista singularísimo. Su lenguajo pictórico está cargado de dolor y fe.

La mejor bailarina clásica del mundo

NUEVA YORK, (ANSA). — La mejor bailarina clásica del mundo del año 1968 es la italiana Carla Fracci. El importante premio, equivalente al Oscar para los actores cinematográficos: fue asignado a la Fracci por "Dance Magazine Award"; la más seria publicación que se ocupa de los problemas del ballet clásico. Carla Fracci recibió la noticia del premio en Milán, en donde se encuentra por compromisos con la Scala: con Rudolf Nureyev es intérprete de "La bella durmiente del bosque", de Chaikovsky.

Barco explorador estudiará los vientos alisios

El buque explorador HYDRA, de la Real Flota Británica, ha zarpado desde Gibraltar para tomar parte activa en un Experimento de Atlántico internacional relacionado con los vientos alisios, como ejercicio en el curso del Programa de Investigación Atmosférica Global, que ha sido concertado por la Organización Meteorológica Mundial.

El Hydra se congregará con barcos de la Alemania Federal y de los Estados Unidos, asimismo destinados a participar en la expedición.

El propósito animador del experimento internacional consiste en llevar a cabo investigaciones meteorológicas sobre el mar —la acción y reacción recíprocas entre mar y atmósfera, lo que reportará beneficios para los futuros augurios de condiciones atmosféricas, a largo plazo— así como investigaciones de tipo oceanográfico.

El Hydra se dedicará a recolectar observaciones atmosféricas. A tal efecto remolcará un balón de 9,1 metros de longitud, que enlazará a su cable, a distintas sucesivas alturas de hasta 600 metros, toda una serie de complejos aparatos, los cuales radjarán hasta el barco información concerniente a variaciones en la velocidad del viento, así como la inclinación del ángulo del impulso del propio viento y datos relativos a temperatura y humedad. Además se elevarán balones de radiosonda, desde los que llegarán informaciones referentes a temperaturas y grados de humedad en la atmósfera hasta una altura de 700 metros, y se verificarán observaciones sobre salinidad, densidad y temperaturas en el agua del mar. Finalmente, en el programa específicamente asignado al Hydra figuran también investigaciones sobre plankton y muestras del lecho del mar.

Durante su participación en la expedición internacional el Hydra aprovechará la coyuntura para realizar pruebas funcionales de varios tipos de equipo que están siendo desarrollados principalmente por el Departamen to Meteorológico de Gran Breta ña, en preparación a la efectividad de un amplio plan nacional de investigación sobre acción y reacción reciprocas entre mar y aire. Tal investigación se llevará a cabo en gran escala al Oeste de las Islas Británicas durante el año 1972. Y se abriga viva esperanza de que los resultados de la indagación vayan a redundar asimismo en pro de acrecentar el conocimiento acerca de la fundada formulación de augurios atmosféricos a largo plazo.

El Hydra (de 2.800 toneladas) es uno de los más avanzados barcos exploradores con que cuenta la Real Flota Británica. Va equipado con un helicóptero, un hangar y dos laboratorios de investigación científica. Y su dotación de personal comprende un total de 117 entre oficiales, hombres de ciencia y marineros.

118 Filmes producidos en los Estados Unidos

HOLLYWOOD, (ANSA).— En 1968 se rodaron o comenzaron a rodar en los Estados Unidos; 118 filmes. La actividad resultó mayor que lo previsto por Jack Valenti, presidente de la Asociación de Productores que en noviembre del año pasado había hablado de 117 filmes; cifra que ya constituía un notable aumento en relación a la registrada en 1967; de 85 producciones. Esta tendencia a una mayor producción cinematográfica; se consolidará en 1969. Esto no significa, naturalmente, que la "Runaway Production", que tanto preocupa a los sindicatos de Hollywood; haya concluido. En realidad compañías norteamericans han participado en 1968, directa o indirectamente; en la realización de 150 filmes rodados en Europa. En enero de 1969; las grandes sociedades norteamericanas y las independientes realizaban; en todo el mundo; 66 películas; con un aumento de 27 producciones respecto a enero de 1968.

Pamela y una escena audaz

ROMA, (ANSA) — Gran movimiento de fotógrafos sobre los techos y junto a las ventanas de algunos edificios de Via Veneto. Hace algunos días, en un gran hotel del lugar, se filmó una secuencia del filme "El arcángel", dirigido por Giorgio Capitani e interpretado por Vittorio Gassman y, como la escena se repitió varios veces, intentaron captar la imagen de Pamela con teleobjetivos. Finalmente, el personal del hotel tuvo que tomar medidas y desalojar la zona de curiosos.

La Sylvie Vartan italiana

ROMA, (ANSA) — Cuando Sylvio Vartan debutó, no tenía una voz muy distinta a la de Caterina Barbero. Esta nueva cantante italiana tiene 17 años y nació en Turín, como Rita Pavone. Ha grabado su primer disco con el seudónimo de Samuela. Muy pronto será conocida por los amantes de la música ligera de todo el mundo.

Festival cinematográfico de Moscú

MOSCU, (ANSA).— El sexto festival cinematográfico de Moscú comenzará el 7 de julio y durará dos semanas. Se llevará a cabo bajo la sigla "Por el humanismo de larte del cine, por la paz y por la amistad entre los pueblos". Los largo metrajes concursantes serán proyectados en el Palacio de los Congresos en el Kremlin, que puede recibir a 6.000 espectadores. Fuera de concurso se presentarán largo metrajes y corto metrajes y también filmes para niños.

Sociedad de Escritores

BUENOS AIRES, (ANSA).— La Sociedad Argentina de Escritores (SADE) distribuye entre sus asociados el ante-proyecto de reforma de su estatuto, estudiado por una comisión ad hoc y luego por la Comisión Directiva. El documento será discutido y sancionado por la Asamblea Extraordinaria que se llevará a cabo en el mes de marzo en la Casa del Escritor.

EXPOSICION "RENOIR INTIME" - Charles y Georges Durand - Ruel

Nurejew y su mejor "Giselle": brilla compañera para el "tigre siberiano"

STUTTGART, (DaD).— No son frecuentes en las óperas de la República Federal de Alemania las horas afortunadas del ballet. Y cuando así, suelen acontecer en la mayoría de los casos en Stuttgart, donde John Granko creó un conjunto que sale airoso incluso ante un público entendido y acostumbrado a funciones sobresalientes. Por tercera vez desde su fuga hacia el Oeste, en 1961, estuvo ahora de tournée en el Teatro de Estado de Württemberg el ruso Rudolf Nurejew. Con el elenco y los solistas de Granko; Nurejew bailó en dos noches la "Giselle" de Adolphe Adam; el "tigre siberiano" obtuvo fuerte plauso; sin embargo pasiones a su compañera, la bailarina de Stuttgart Haydée. Casi unánimes los críticos manifestaron que la mejor "Giselle" de Nurejew, conjunto testificaron una ejecución adecuada al as mismo antes de las funciones de gart, Nurejew había bailado "Giselle" junto con Margot Fonteyn en Londres, Viena y Ma

LA CARACTERISTICA DE LA ECONOMIA AUSTRALIANA, LA GRAN EXPANSION

Canberra, (ANSA).— En los últimos diez años la economía australiana se ha caracterizado por una expansión excepcional, según se desprende de los siguientes datos:

Las exportaciones del país pasaron de 1.571 millones de dólares australianos (1 dólar australiano igual 1.12 dólares estadounidenses) en 1957—1958 a más de 3.000 millones en 1967—1968.

En el mismo período, la exportación de productos mineros pasó de 145 a 375 millones de dólares anuales; la exportación de manufacturas de 187 a 536 millones de dólares australianos anuales.

El consumo de energía de Australia creció de 1957 a 1966 con un ritmo de incremento anual de casi el siete por ciento, y se prevé que la tasa de expansión pasará al ocho por ciento en el período 1970—1980.

El valor de las reservas de los yacimientos mineros de Australia está calculado en 230.000 millones de dólares australianos, de ellos 150.000 millones localizados después de 1938.

Las esferas financieras estiman el capital de la mayor empresa australiana, la "Broken Hill Proprietary", que colabora con "Esso" en la explotación del mayor yacimiento petrolífero australiano en el Estrecho de Bass a la altura de la costa del Estado de Victoria, en 2.000 millones de dólares australianos.

La compañía "BHP" (actualmente una de las primeras quince industrias productoras de acero del mundo, debió emplear unos 50 años operando en los sectores del plomo y del cinc, para alcanzar un capital de millones de dólares australianos, que luego, en 1967, duplicó en sólo seis meses.

A fines de 1967 los productos de Australia tenían contratos para el suministro materiales ferrosos por un valor aproximado de 3.150 millones de dólares australianos, cifra que nada a superar los 4.3 millones para 1975.

Las reservas de carbón superan los 20.000 millones de toneladas; las de lignito mil millones de toneladas, el mínimo, con las más del mundo. Australia produce de 50 millones de toneladas de carbón anuales.

El mayor yacimiento de bauxita de Australia, en el Norte (Queensland), reserva de por lo menos millones de toneladas. Los depósitos de otros minerales de toneladas de hierro en la zona de Dampier (Australia Occidental) Cove (Australia Sept

800 Títulos en la Rural de Palermo

BUENOS AIRES, 19 (ANSA). — La Editorial Universitaria de Buenos Aires; Eudeba; está representada en la primera Gran Exposición Marítima Internacional, instalada en el local de la Sociedad Rural en Palermo, por un stand en el que figuran más de 800 títulos de importancia sobre los temas más diversos, editados por dicha firma.

POLICIA INTER-SINDICAL LUCHA CONTRA EL "VENENO BLANCO"

COPENHAGUE — (ANSA).— Especial — En estos días se constituyó entre Suecia, Noruena, Dinamarca y Finlandia una policía especial para la lucha contra el "veneno blanco", como llaman allí a los estupefacientes. La Central de Estocolmo de este cuerpo especial dirigirá y controlará a 25 mil dependientes, hombres y mujeres; también en Alemania y en Inglaterra se constituyeron organizaciones para combatir el consumo de estupefacientes.

El hecho es que en los cuatro países nórdicos citados, así como en Alemania septentrional y en ciertas zonas de Gran Bretaña, la difusión de la droga es tanta que se ha convertido ya en un peligro público. Y la mayor parte de las víctimas son los jóvenos. Se consumen drogas hasta en las escuelas y en los colegios, y donde circulan las drogas circulan a menudo también publicaciones y fotos pornográficas. Este tráfico se ha industrializado, en cierto modo, y el centro es Copenhague.

Los contrabandistas de la droga son especialmente griegos, turcos y árabes; recientemente se descubrió uno de los sistemas usados para comercializarla. Al llegar a un país del Norte, Suecia en este caso, la droga se depositaba en una caja de caudales de un banco, y la llave se entregaba a una persona sueca de confianza y absolutamente insospechable. Pero se destruye una banda y de inmediato se constituye otra más audaz y mejor organizada. Y es en las mismas cárceles donde los contrabandistas comparan sus experiencias personales y donde estudian los errores cometidos y el mejor modo para evitar que los descubran cuando vuelvan a la libertad.

La facilidad con que se consiguen los estupefacientes es sorprendente. En Suecia hay muchachos y muchachas internados para desintoxicarse; un colegio de Copenhague sorprendieron a un muchacho de 5 pinas para haschih; en la zona de Hamburgo haschish a chicos de diez años de edad.

Un hecho que impresiona los mismos vendedores de estupefacientes es que los consumidores conocen con toda precisión los diversos tipos de narcóticos nógenos y demás drogas y demuestra que existe una oculta y eficiente organización clandestina" que pone a su público sobre las últimas modernas y refinadas.

LA DECORACION DE LOS EDIFICIOS ESCOLARES

PARIS, BNF — Una disposición aparecida en el "Journal Officiel" del 11 de enero, instituye una comisión provisional, encargada de estudiar las reformas que son necesarias introducir en los trámites para las realizaciones de las obras de decoración de los establecimientos escolares y universitarios. (Es necesario recordar que la reglamentación prevé que un 1% de los gastos totales de la construcción debe ser utilizado para asociar las Bellas Artes a la arquitectura propiamente dicha).

De acuerdo con la disposición, dicha comisión deberá examinar las condiciones del empleo del 1%, tanto desde el punto de vista de la calidad artística, como en el sentido de una descentralización, que se ha convertido en necesaria con las transformaciones que van a producirse en las estructuras de la Educación Nacional y las de la regionalización. Por otra parte, desde hace ya dos años, el Servicio de la creación artística ha establecido consejeros artísticos en la mayor parte de las regiones.

Esta "comisión provisional" examinará y dará su parecer sobre los proyectos de decoración de edificios públicos sometidos al Servicio de Creación artística. Estará su descubrimiento: presidida por el Jefe del Servicio de Creación artística, y comprenderá, como miembros de derecho, al director del Centro Nacional de Arte Contemporáneo, el director de Arquitectura y el representante del ministro de Educación Nacional.

Entre los nuevo miembros no pertenecientes a la Administración, figurarán tres artistas y tres críticos de arte elegidos por sus agrupaciones profesionales, mientras que tres personajes calificados en los problemas de arte monumental (entre ellos un arquitecto) serán nombrados por el ministro. En las antiguas disposiciones, los miembros "exteriores" eran todos nombrados por el ministro, por dos años, dentro de una comisión nacional.

INAUGURO LA "ERA SIN HILOS"

HAMBURGO, (DaD) — La noticia del descubrimiento atrajo hasta a Thomas Alva Edison del otro lado del Atlántico a Londres, donde estaba reunido con los de la "Sociedad Alemana de Físicos y de Investigadores Naturales". Al lado de Werner von Siemens y Ferdinand Braun, Edison era un de los grandes de mayor relieve de la física de esa época, como se su interés de ver en su joven colega Heinrich Rudolf Hertz, de sólo 32 años. El 20 de septiembre de 1888 presentó su comunicado "Sobre la conducción de ondas eléctricas bajo el título de "Sobre las relaciones entre la luz y la electricidad". Hertz expuso que un año antes probando los instrumentos, que "fuerzas eléctricas se propagan en el espacio a una velocidad semejante a la de la luz". Sin embargo, en velocidades suscesivas medidas y que también las mediciones pueden ser mal pruebas eran tan confusas que nadie osó dudar de Hertz. Sin embargo, Hertz no vislumbró las consecuencias revolucionarias de su descubrimiento: la creación de la "Era sin hilos". Hertz falleció el día 1º de enero de 1894 semanas antes de cumplir 37. Su nombre se tornó en Cuando hoy llegan a nosotros por imágenes de los satélites distantes de la tierra, por sus sonidos son telegobernados por robros electrónicos, si nosotros en fracciones de segundo noticias de todas partes del mundo, no debemos olvidar que Heinrich Hertz quien realizó los investigaciones de base, las oscilaciones electromagnéticas creó las condiciones para las telecomunicaciones. La unidad de medición de las oscilaciones recibió su nombre que figura en todo aparato de radio o de televisión, en viaturas KHz y MHz.

Libano acusa a Israel

NACIONES UNIDAS, 26 (ANSA) El Líbano acusó a Israel en una carta enviada al Consejo de Seguridad diciendo que aviones militares israelíes habían volado sobre su territorio doce veces, el viernes pasado.

El embajador libanés Eduard Ghorra dijo que los bombarderos israelíes habían sido atacados por artillería antiaérea y perseguidos hasta la frontera por unidades de la fuerza aérea libanesa.

Dijo que esta acción hacía eco a las amenazas israelíes contra su país, basadas en intenciones injustificadas para implicar al Líbano en el ataque terrorista perpetrado la semana pasada contra un avión comercial de "El-Al" en el aeropuerto de Zurich; incidente con el cual El Líbano no estaba conectado en ninguna forma.

LCANZA FAMA UN NUEVO HOTEL N LAS COSTAS DEL ECUADOR

pesar de que hace sólo semanas que abrió sus rtas el moderno y sun Hotel Carnero en la del Ecuador ya tiene ama de ser un lugar pri gido para los pescado de marlin y para los que n pasar unas deliciosas ciones a la orilla del

uado en el promontorio so de Punta Carnero, a distancia del sitio don s corrientes Humboldt Niño se unen en el Pa o, atrayendo así una in a variedad y abundancia peces, el Hotel Carnero e todas las condiciones el pescador en busca de ecord mundial.

unos cuatro días del pasado un grupo de pes dores norteamericanos, embros del Braniff Out r Council, sacó de estas s 35 marlines, 4 peces 5 delfines, como tam pez gallo, grouper, y to. Y esto a pesar de que emporada no comienza diciembre. Es aquí de se han batido unos ro récords mundiales de a, y donde se esperan hos más.

moderno hotel, obra del itecto chileno Ramón ández, ofrece las más as y cómodas facilida 40 habitaciones, elegan r y comedor, cocina in cional, y una exquisita ción de vinos y cocteles son la envidia de hote restaurantes de prime lase por todo el conti e. Cada habitación está eblada en estilo moder tiene su propio baño y alcón con hermosa vis mar.

Hotel Carnero tiene ién su propia piscina, asino que pronto se inau rá, y un jardín zoológi n venados, monos y tor s gigantescas de las Is Galápagos.

mro es de suponer, en un tan cercano a la más osa pesca del continen te, el menú del hotel inclu ye toda clase de mariscos de esta región que son llevados a la mesa a pocas horas de ser pescados. El menú co rriente incluye cebiche de cervina, cóctel de camaro nes o de pancora, langosta grille, filete de albacora, y ostras, como también platos cont nentales de carne y pes cado preparados por un chef de fama internacional.

A pesar de que el Hotel Carnero fue construído co mo lugar de descanso y re creo para pescadores de to das partes del mundo, se pue de clasificar como un hotel de primera clase y su per sonal ecuatoriano es dirigi do por el administrador se ñor Guy Detrie de, naciona lidad francesa, con larga ex periencia en Europa y Amé rica.

El clima de Punta Carne ro es ideal casi todo el año. Sólo cae una media pulgada de lluvia al año en este lu gar árido y de poca hume dad, y el aire de mar refres ca las noches tropicales.

Punta Carnero y el Hotel Carnero están a sólo hora y media por auto desde Gua yaquil, que es una de las principales ciudades en la red de rutas néreas servidas por Braniff International, cuyas oficinas pueden dar mayores informes y hacer su reservación.

LAS OBRAS DEL POETA JAMMES EXALTAN EL PODER RELIGIOSO DE LA NATURALEZA

París, (ANSA).— Hace cien años nació Francis Jammes, un poeta casi desconocido en la ac tualidad. Sin embargo, entre fi nes del siglo pasado y en el pe ríodo entre las dos guerras mundiales, Jammes fue considerado genial y el último poeta "natu ral" francés. Tuvo fama y hono res, y vivió como una especie de antigua patriarca en sus tierras, a los pies de los Pirineos. Sus versos pueden parecer ahora un poco "antiguos" para ser apre ciados como antes; los gustos es tén totalmente cambiados, y la naturaleza y las cosas se nos apa recen bajo una luz muy diferen te, especialmente si se ha per dido el concepto de la religiosidad de la naturaleza. Sus poesías no son ni sofisticadas ni intelectua les; los motivos que las inspira ron han sido superados, y sin em bargo en su tiempo provocaron la admiración de los círculos in telectuales.

Jammes descendía de una vieja familia de agricultores; su infan cia transcurrió en el campo, fren te al espectáculo de la naturale za. Concluyó el liceo a duras pe nas y, huérfano de padre, se re tiró definitivamente a Orthez, cu na de su familia, pasando el tiem po entre la caza y la pesca, va gando por sus tierras, escribien do versos que imprimía en po cas copias para sus amigos. Su poesía era un himno a la natu raleza totalmente libre de in fluencias literarias.

Orthez llegó un día un inglés, Mr. Hubert Crackenthrope, es critor y amigo de todos los circu los literarios franceses de la épo ca. Inmediatamente comprendió que los versos de Jammes tenían un valor muy grande, los envió a sus amigos de París: Gide Ma llarmé y Henri de Regnier.

Estos tres escritores, refinados, cerebrales y cultos (muy distin tos a Jammes), se sintieron gol peados por la ingenuidad y la fuerza vital de la poesía del des conocido poeta; escribieron a Jam mes para expresarle su admira ción y, sobre todo, en el caso de Gide, se entabló una amistad que duraría hasta la muerte de Jam mes, producida hace treinta años. Estimulado por los elogios de los escritores de París y por la pro tección de Gide, Jammes se de dicó con ardor al cultivo de la poesía y refinó su técnica; su nombre comenzó a circular en los ambientes literarios y, cuando en 1898 apareció "De L'angélus du matin a l'angélus du soir", el éxi to fue fulminante. El público estaba cansado del preciosismo y de la cerebralidad del simbolis mo, que había llegado a ser una fórmula agotada, y la simplicidad colorida de los versos de Jammes, plena de una religiosidad sen sual y campesina, produjo el efecto de una bomba. Desde en tonces, Jammes escribió infinidad de versos, algunas novelas bre ves de tono sentimental y rústi co. Con el paso de los años, se acentuó en él el aspecto religio so de las cosas y de la natura leza humana. Lograron gran éxi to las "Georgicas cristianas", en 1912 y los "Cuatro libros de cuar tetas" de 1925 saludados por Claudel como una obra maestra. Jammes se convirtió al fin en un personaje legendario. Nunca se mezló con los círculos literarios y la tumultuosa vida parisiense, permaneciendo en su pequeño pueblo. Tuvo siete hijos y junto a ellos, en los últimos tiempos, hacía el efecto de un antiguo y bíblico patriarca.

Gigi Rizzi susurrará

ROMA, (ANSA).— Siguiendo el ejemplo de Anthony Quinn; que con "I love you" logró vender mi llones de discos sin ni siquiera cantar. Gigi Rizzi el conocido "play-boy", ex novio de Brigitte Bardot, entró en los estudios de grabación para realizar un disco "susurrando". Se titula, natural mente, "Dedicado a Brigitte" y fue realizado con el acompaña miento de una gran orquesta de 40 intérpretes.

HIPNOSIS EN EL TRATAMIENTO DE ENFERMEDADES PULMONARES

MAGUNCIA, (DaD).— En la Se gunda Conferencia de Terapéutica Psicosomática, recientemente rea lizada en Maguncia (República Fe deral de Alemania) el Dr. H. Pis cher presentó una comunicación sobre la posibilidad de curar la tuberculosis pulmonar recurriendo a la hipnosis y al entrenamiento autógeno. El efecto de estos mé todos de terapéutica sobre la psi quis y el sistema nervioso vegeta tivo de los pacientes sería tan fuerte que se podía obtener hasta la curación de una caverna pul monar. El Dr. Pischer subrayó la afirmación del psicoanalista de Francfort, Prof. Alexander Mits cherlich, según la cual una situa ción de conflicto psíquico puede dar origen a una enfermedad or gánica cuya curación es posible alcanzar mediante la solución de este conflicto. Sin embargo, aún no se sabe qué papel se debe a tribuir a los medicamentos de al to efecto hoy utilizados en el tra tamiento de estados psicopatológi cos. Es de admitir la posibilidad de que los medicamentos adminis trados ejerzan influencia decisiva sobre la siquis de los pacientes. Es evidente que innumerables pro blemas no encontraron su respues ta en el Simposio de Maguncia, tanto más que la investigación de dichas enfermedades psicosomáti cas aún está en su primera fase. El Prof. Heihneyer, de Friburgo, declaró hace cerca de año y me dio en un congreso de medicina en Wiesbaden: "Preveo un siglo en el cual la medicina psicosomática desempeñará un papel predomi nante".

Alemania el mayor poder de compra

NUREMBERG, (DaD).— Casi el 25 por ciento de todo el poder de compra de Europa cabe a la República Federal de Alemania. En una encuesta de la Sociedad de Investigación del Consumo y de los Mercados, con sede en Nu remberg, figuran en segundo lugar Francia con el 19 por ciento; se gu da de Inglaterra con el 18 y de Italia con el 2 por ciento. En cuanto al poder adquisitivo per cápita; la República Federal está en sexto lugar; precedida por Suecia; Suiza; Dinamarca; Luxemburgo y Noruega. Están muy debajo del promedio euro peo Portugal; España y Grecia. Tomando por expresión del bien estar material el número de au tomóviles; aparatos de televisión y teléfonos; Suecia es el país más rico de Europa. Por cada millar de habitantes hay en ese país 250 automóviles, 282 aparatos de tele visión y 479 teléfonos. Los ale manes ocupan con 178 automóvi les por 1.000 habitantes el quinto lugar mientras que en los tele visores ocupan con 212 aparatos el cuarto puesto. En cuanto a te léfonos, la Alemania Occidental figura; con 159 aparatos por 1.000 habitantes; sólo en el décimo lu gar.

"Estoy cansada de desnudarme"

MILAN (ANSA).— Marisa Mell la actriz vienesa que ha interpre tado recientemente "Una sobre la otra" de Lucio Fulci, querría cam biar el tipo de films en los que actúa. "Estoy cansada —expresó en una entrevista al diario "Tem pe"— de filmar desnudos y de ser considerada como una especie de diosa del sexo, utilizada única mente en filmes "sexy" y de es pionaje.

"Todo esto —concluyó la ac triz— deriva de una fama que no me merezco, y de una equivoca da interpretación de mi carácter, influído por mi aspecto físico".

La pesca en Punta Carnero es fabulosa, como se puede apreciar en esta foto tomada en la bahía de Salinas del hotel Carnero Inn, en la costa del Ecuador. En el fondo se ven los modernos botes a la disposición de los pescadores de marlin en esta región. (Foto Braniff).

TRANSFORMACION POLITICA E INDUSTRIAL ACELERADA EN LA GRAN BRETAÑA

La orientación política e industrial de la Gran Breta ña está pasando por enormes cambios, ha dicho esta se mana en Chicago sir Peter Runge, presidente del Con sejo Nacional Británico de Exportación. Hablando en la Cámara de Comercio Britá nico-americana de Mid-West, declaró: "En la Gran Breta ña nos hallamos ahora en un período de rápida trans formación. Mientras esto ocu rre, resulta a veces difícil darse cuenta de lo que pasa. Y, desde luego, fracasos y desastres siempre son noti cias más llamativas que los éxitos".

Agregó que, en cuanto a invent vidad, la Gran Bre taña sigue en la vanguardia aún, y que los cambios que se están produciendo en su estructura industrial, su fi losofía de empresa y sus re laciones laborales "tienden a explotar de lleno la capa cidad de pensar originalmen te y a coadyuvar al bienes tar de la humanidad".

FUSIONES DE EMPRESAS

Reparando en que después de la guerra hubo cierta ten dencia a la fragmentación en la industria británica, dijo sir Peter: "Este estado de cosas está cambiando rápida mente". Agregó que en los últimos años ha habido gran des fusiones de empresas en muchas de las principales in dustrias exportadoras, para crear unidades equiparables a las mayores de Europa y de los Estados Unidos, ocu rriendo en las industrias au tomovilística, aeronáutica, eléctrica, textil, de construc ción naval, electrónica y de computadores; y que al mis mo tiempo se han reforma do las organizaciones y se ha hecho una revolución en la técnica de administración empresarial.

Añadió que, aunque están lejos de desaparecer muchas pequeñas unidades industria les en la Gran Bretaña, la concentración de la indus tria va a buen paso, especial mente en el campo exporta dor; y que grandes grupos industriales contribuyen cre cientemente a proporcionar al país una mayor participa ción en los mercados del mundo. Para dar prueba de esto, dijo que, en 1965, unas 717 empresas aportaron el 60 por ciento de la exporta ción británica, pero al año siguiente bastaron 490 firmas para cubrir el mismo porcentaje de exportación.

LISTA DE PRECIOS DE BEBIDAS GASEOSAS AL PUBLICO

Productos	tamaño pequeño	tamaño mediano	tamaño cervecero	tamaño familiar
Coca Cola	0,80	1,00		2,00
Pepsi Cola	0,80	1,00		2,00
Orange Crush	0,80	1,00		2,00
Fanta		1,00		2,00
Seven Up	0,80	1,00		2,00
Bubble Up		1,00		
Papayas			1,00	
Naranjadas			1,00	
Limonadas			1,00	
Guaraná			1,00	
Kinotto			1,20	
Coka Quina			1,20	
Agua Mineral		0,80	1,00	

Cualquier alteración de esta lista de precios denunciar a los teléfono s 25705-24963-26640.

MINISTERIO DE ECONOMIA

Factores que obligan a que Bolivia pertenezca al C.I.E.

Expone sintéticamente el presidente de Comibol.-

A requerimiento de periodistas el Presidente de la Corporación Minera de Bolivia, Dr. Alvaro Torrico Arze, formuló las siguientes declaraciones acerca de un tema que en los últimos días fue bastante debatido: La asistencia de Bolivia a la próxima reunión del Consejo Internacional del Estaño:

"La presencia de Bolivia en el Consejo Internacional del Estaño no es negativa. El Consejo es un organismo regulador del mercado. Sin embargo de no agrupar a los mayores consumidores, conciendo el consumo puede adecuar la producción con la finalidad de lograr un equilibrio entre ambos factores".

"El Consejo es el único mecanismo que dispone de un instrumento regulador de precios, cual es la Reserva de Estabilización (Buffer Stock), que con su intervención en el mercado evita den considerablemente los costos".

"Las medidas de control de exportaciones adoptadas por el Consejo Internacional del Estaño, solamente pueden ser practicables debido a la existencia de dicho organismo que, si bien demandan un considerable sacrificio para los países productores evitan peores consecuencias. De otra manera nuestro país no podría ingresar a competir en el mercado mundial como consecuencia de bajas pronunciadas en la cotización, que se produciría por un exceseo en la oferta".-

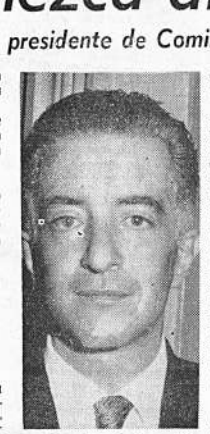

Dr. Alvaro Torrico A., presidente de Comibol.

Tres años de enseñanza sistemática y dosificada para alcanzar bachillerato

"Con el bachillerato por madurez y suficiencia se pretende rescatar el material humano marginado de la sociedad, por falta de medios a través de muchos años, contribuyendo a imprimir mayor celeridad al proceso de integración cultural y el desarrollo en general del país", dijo el profesor Félix Eguino Zaballa, en conferencia de prensa que ofreció ayer en el Despacho del ministro de Educación, juntamente con los ejecutivos de la Dirección Nacional de Educación de Adultos.

El nombrado profesor, director del Departamento de Educación Cultural del Adulto (Bachillerato por Madurez) explicó que el plan de referencia es una modalidad de enseñanza sistemática, dosificada, no graduada, que permitirá a jóvenes y adultos, aparentemente marginados de los beneficios de la educación, llegar hasta el bachillerato por madurez y suficiencia en un tiempo límite de 3 años o menos.

MODUS OPERANDI

"El sistema —dijo se fundamenta en el vencimiento por asignaturas y no por cursos o grados, con el objeto de facilitar al adulto, una educación acelerada, adaptada a su propia velocidad, capacidad, tiempo y motivación a través de los siguientes medios:

Empleo de materiales autodidácticos y semi-autárquicos; cursos por correspondencia, exposiciones y concursos artísticos que estimulen la formación intelectual de la juventud. Se dictarán cursos trimestrales de: lengua, ic. matemáticas, ciencias naturales, estudios sociales y conocimientos generales con asistencia libre.

INTEGRACION

Más adelante manifestó que, se integrarán al sistema de ECA las escuelas nocturnas del Estado, con el objeto de que funcionen como centros-piloto. La evaluación se hará por comisiones especiales encargadas de recibir los exámenes periódicos.

BENEFICIARIOS

Se acogerán a este nuevo sistema —adoptado por países como Brasil y Venezuela—, las personas que hubiesen iniciado o interrumpido los estudios regulares de los ciclos elemental y básico, y aún los que no hubieran efectuado estudios regulares y demuestren afán de superación individual. En este caso —recalcó— deberán solicitar la legalización de estudios, mediante examen o equiparación. El título de Bachiller por Madurez, dará derecho para continuar estudios superiores y aspirar a los niveles universitarios.-

DIORAMA

CINEMA DELICTIVO

Por RAFAEL REYEROS

El arte de presentar imágenes móviles ha alcanzado perfecciones insospechadas. Ninguna otra expresión tiene su gigantesco alcance. Llega a los últimos poblados cuando menos en su modalidad primigenia: Sin color ni sonido.

El cine es uno de los mayores instrumentos para alentar las buenas costumbres. Educar e instruir multitudes. Inyectar ideales elevados en la mente. Sentimientos nobles, generosos en los corazones. Este instrumento que puede cumplir las más excelsas funciones, de apostolado en la religión, de maestro en las aulas de todos los grados, de guía en la política, descubrir las maravillas de la naturaleza, el florecimiento de la ciencia en todas sus ramas, llega a estas áreas atrasadas algo así como escuela de crimen. Tribuna de la violencia. Universidad del delito.

El espectador que busca en las carteleras del séptimo arte alguna expresión moral, educativa, o simplemente recreativa sufre lamentables chascos. La mayoría de las películas llevan títulos espeluznantes. Exaltación de malhechores. Actores encarnando a bestias que merecerían cadena perpetua o su extirpación total. Películas cuya propaganda hiere la vista, aturde los oídos como eso de "El agente impostor". "La muerte no cuenta los dólares", "Diez mil dólares para una matanza", "Camino de venganza", "Testigo para un crimen" que muestra la esfera terrestre como un gran matadero o una feria de las más abominables concupiscencias. O como eso de "Lo bueno, lo malo y lo feo" con escenas procaces, frases groseras. A esos basurales acuden ingénuamente, en pos de diversión gentes de todas las edades. Sin discriminación. Niños, adolescentes en su mayoría que se instruyen en la táctica y la estrategia del delito; aplauden la exaltación del crimen. Elevado a categoría de arte los pecados capitales. Y se produce el caso de estrellas niñas aplaudiendo al galán que se lleva su alcoba a la dama del amigo. El niño, al "héroe" que con cada tiro o una cuchillada despacha a sus semejantes. La traición, la felonía, el robo en todo su esplendor.

Y hay en el país todo un Ministerio de Cultura que parece ignorar que su función no sólo es auspiciar expresiones del espíritu, sino defenderlo al pueblo de los tentados de la barbarie. Y sino estoy equivocado funciona una Comisión Municipal de censura de espectáculos. Y en las narices de ambas entidades los cines exaltan las más bajas pasiones de la realidad hiperbolizada o de crescendo de mentes cuyos cerebros como decía alguien son como el cocico del cerdo que no repara en lozar en las más fétidas inmundicias con tal de hartarse de dólares, el becerro de oro del siglo.

Las autoridades nacionales, departamentales, municipales intervienen precautelar al pueblo de la ignorancia y la corrupción, garantizar el pacífico disfrute de sus bienes, la seguridad de su vida, cuidar de su salud física, de su economía. Persiguen la trata de blancas, el comercio de estupefacientes y nadie le defiende del mal cine que envenena su alma. Induce a la violencia. Inyecta el crimen como heroísmo. Como proeza la consumación de todas las perversiones que hunden al hombre, el rey de la creación, en el fango delictivo.

Nueve pacientes con fiebre tifoidea en centros de la CNSS

La Dirección Médica de la CNSS, después de realizar inspección a los diferentes centros de la Caja, comprobó que están internados nueve pacientes con fiebre tifoidea, siete en el Hospital de Niños y dos en el Hospital de Clínicas (pacientes de la CNSS).

Exposición Bibliográfica

Con los auspicios de "PRESENCIA juvenil", y Facetas Universitarias, se presenta en el hall del teatro "16 de Julio" una exposición de libros bajo la denominación de "La Cultura a tu alcance".

La muestra, cuya promoción y venta de los textos que se ofrecen a precios módicos está a cargo de "Los Amigos del Libro", permanecerá abierta hasta el próximo sábado 1º de marzo, de horas diez de la mañana a veinte horas de la noche.

Resultado del concurso de libretos sobre "Desarrollo de Bolivia" convocado por USIS

Ayer el Jurado Calificador del concurso convocado por USIS, sobre libretos para una serie radioteatralizada sobre el "Desarrollo de Bolivia", dio a conocer la siguiente acta:

En la ciudad de La Paz, a horas 17 del día veinticinco de febrero de mil novecientos sesenta y nueve años, reunidos los miembros del Jurado Calificador del Concurso de Libretos para la difusión de programas radioteatralizados, sobre el tema: "Desarrollo de Bolivia", convocado por el Servicio Informativo de los Estados Unidos (USIS): Sra. Lucy Saavedra de Rivera Friorilo, Directora de Radio Amauta; Sr. Walter Montenegro, periodista y escritor; R. P. José Gramunt, Director de Radio Fides; Sr. Alfredo Estivaris, Director de los informativos "Crónica" y Sr. Vytautas A. Dambrava, Agregado de la Prensa a la Embapada de los Estados Unidos en Bolivia; habiendo leído individualmente los diez y nueve trabajos presentados y luego de un cambio de ideas, procedieron a dar el fallo respectivo de acuerdo a los términos de la convocatoria emitida por USIS en el mes de diciembre del pasado año.

Se dejó constancia de que se presentaron y fueron examinados los trabajos de diez y nueve postulantes, cuyos originales por orden de presentación corresponden a los siguientes pseudónimos: No. 1: Mallcu Condori; No. 2: Dia for de Zela; No. 3: Olegario Juan Ventura; No. 4: Ostra; No. 5: Kotikokura; No. 6: Mac; No. 7: Pasionaria; No. 8: Hubel; No. 9: Supay; No. 10: Sonámbulo; No. 11: José Feliz; No 12: Yupanki; No. 13: Galeno; No. 14: Loli; No. 15: Nene; No. 16: Rulo, No. 17: Julio César Romero; No. 18: sin pseudónimo y 19: Lord Christian.

El fallo unánime del Jurado Calificador fue el de otorgar el único premio señalado por la convocatoria al trabajo No. 14 que corresponde al pseudónimo Loli y conferir menciones honrosas a los trabajos No. 6, Pseudónimo MAC y No. 10, con pseudónimo Sonámbulo.

Acto seguido se procedió a abrir los sobres que contenían los nombres correspondientes a los pseudónimos, comprobándose que el trabajo ganador pertenece al señor Roberto Balderas, con la obra titulada "Los Nuevos Hombres" y las menciones honrosas a los señores Oscar Zapata y Jorge Mansilla.

En consecuencia el ganador del concurso, señor Roberto Balderas se ha hecho acreedor a suscribir con USIS un contrato de $b. 15.000, para la provisión de 52 capítulos de un programa radioteatralizado sobre "Desarrollo de Bolivia" que serán difundidos semanalmente durante un año. Los señores: Oscar Zapata y Jorge Mansilla, se hicieron acreedores a un obsequio de lotes de libros.

La Paz, 2 de febrero de 1969.— (Fdo). Sra. Lucy Saavedra de Rivera.— (fdo.) Sr. Walter Montenegro.— (fdo.) R. P. José Gramunt.— (fdo.) Sr Alfredo Estiraviz C. (fdo.) Dr. Vytautas A. Dambrava.-

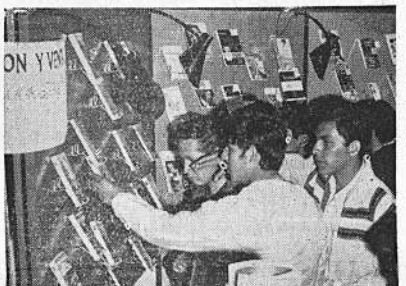

Los miembros del jurado en momentos de firmar el fallo respectivo.

Prof. Julio Quintanilla

Ayer, en Oruro, donde residía, ha dejado de existir el Profesor Julio Quintanilla Delgadillo, Corresponsal de "ULTIMA HORA" en aquella ciudad. El señor Quintanilla era profesor de Dibujo y ejercía las funciones de Director de Artes Plásticas con dedicación singular. Ha sido uno de los más entusiastas cultores de la danza folklórica, uno de los iniciadores del Conjunto de la Diablada que más tarde ha proliferado en numerosos grupos. Y él mismo encarnaba la figura de Lucifer en las festividades del carnaval oruruño.

Sirvió como corresponsal a casi todos los periódicos y radioemisoras de La Paz y su consagración a esta tarea como a la docencia le dieron nombradía permitiéndole sobresalir por sus elevadas condiciones de laboriosidad, disciplina en el trabajo y singulares dotes de caballerosidad admirará por propios y extraños.

Desciende a la tumba, en la edad en que todavía podía dar mucho de sí. A él le debe también los campamentos mineros de las circunscripciones de Oruro y Potosí, las primeras proyecciones cinematográficas, pues era múltiple en sus actividades y tesonero en la tarea cotidiana.

Hasta hace dos días "ULTIMA HORA" recibió sus notas periodísitcas y la noticia de su fallecimiento en pleno ejercicio de sus funciones docentes lamenta esta casa periodística.

"ULTIMA HORA" hace llegar a sus familiares su más sentida condolencia.

Concurso para provisión de Direcciones

En cumplimiento de instrucciones impartidas por el ministro de Educación, Dr. Angel Baldiviso Echazú, y de acuerdo a la Resolución Ministerial Nº 402 de 19 de febrero de 1969. el director general de coordinación educativa, Dr. Pablo Cano Galvarro, envió telegramas a los directores distritales ordenando la convocatoria inmediata a Concurso de Méritos y examen de competencia para la provisión de las direcciones que actualmente se encuentran ocupadas por directores interinos, accidentales o encargados.

Estudiantes japoneses en la capital

SUCRE, 26 (ANF).— Siete estudiantes japoneses de la Universidad de Tokio, llegaron de visita a esta ciudad, en una gira que realizan por varios países del continente.

Pertenecientes a lsa facultades de Ciencias Biológicas y Agricultura, los universitarios recorrieron casi todo el continente, debiendo visitar próximamente Argentina, a donde irán vía Potosí.

Escuela lleva nombre de la Primera Dama

Esta mañana fue inaugurado en la zona de Irpavi el local escolar construido por Acción Cívica.

Con este motivo se realizó un acto especial con asistencia de la señora Rose Marie de Barrientos, cuyo nombre llevará el establecimiento, autoridades educacionales y vecindario de esa populosa zona.

Reforma Agraria de Bolivia es masiva por ser resultado de un proceso revolucionario

La Reforma Agraria no sólo consiste en la simple distribución de tierras, sino en una adecuada y oportuna asistencia técnica y económica, mediante la concesión de créditos estimulantes, el suministro de instrumentos de trabajo, de semillas de obonos, de ganado seleccionado, etc. y la dirección de expertos en la aplicación de sistemas y métodos renovados de labranza, expresó el técnico de la IICA Ing. Leiva al analizar las reformas agrarias instituidas en algunos países de Latinoamérica, las mismas que adolecen de fallas considerables precisamente por haber descuidado fundamentalmente los aspectos anotados.

Subrayó que de cualquier manera que "se originen y desarrollen los procesos de reforma agraria, en todos se contempla como uno de sus objetivos fundamentales la transformación de las estructuras agrarias existentes, constituidas por los latifundios y minifundios, y su sustitución por nuevas estructuras más justas y económicamente productivas".

PROBLEMA COMPLEJO

"Trataremos, en general, acerca de algunos problemas que más pesan en la creación de estas nuevas unidades en el proceso de reforma agraria. Esto nos ayudará a la planificación, ejecución y administración de las nuevas formas con que se pretende remplazar las antiguas estructuras.

Agregó que es un problema de gran complejidad por la cantidad de elementos que intervienen: tierra, capital y trabajo, y por esas características tan especiales con que debemos planificarlas, para que el campesino pueda responder a las serias responsabilidades que le significan convertirse en propietario de la tierra.

PELIGRO DEL FRACASO

"Cuando los equipos técnicos encargados carecen de la experiencia necesaria, el problema les parece complicado y ante la amenaza de un farcaso, buscan la solución de la manera más simple a su alcance. Recurren a procedimientos y normas empleados en otros organismos y aún a otras regiones o países en donde su aplicación ha tenido éxito, pero sin tener en cuenta que el éxito obtenido se dio a que esos procedimientos y normas fueron elaborados de acuerdo a las características geográficas, condiciones ecológicas y aptitudes de los campesinos de esas regiones y países, los que difieren sustancialmente y casi siempre de las regiones a las cuales se aplican los estudios a ellos encargados .

EL CAPITAL Y LA ASISTENCIA TECNICA

Más adelante el Ing. Leiva afirmó que, en la planificación de las nuevas unidades no sólo incide una adecuada distribución y combinación de los suelos y de las aguas. Hay que co otros aspectos tan imp como la habilitación de rras, la división en unid cabida suficiente y de for cuadas a los fines de la taciones, la dotación de versos capitales necesa asistencia técnica y e oportuna, permanente y da; la asistencia social, va y sanitaria, etc.

EMPRESAS RENTABLES

Debemos preocuparnos lé— de la organización campesinos, a fin de qu sarios y de que puedan abastecerse de las insum sus productos en merc tables, a precios justos nerativos. "Las nuevas que estamos empeñados —recalcó— deben ser rentables que puedan se jadas por los beneficiari cidades, elevar su nive suficiente para satisfacer da y hacer ahorros de c ción, finalizó.-

EN TRIPLE CHOQUE FUE HERIDA UNA SEÑORITA

En la calle Colombia esquina Plaza Venezuela, se produjo ayer un triple choque de vehículos cuando el taxi Nº. 1417 conducido por Víctor Claure, embistió a los coches Nos. 3292 y 4—1834. A consecuencia de la violenta colisión que puso en peligro la vida de numerosos transeúntes, resultó herida la señorita Alicia Paz S., que recibió la primera curación en la Asistencia Pública, siendo posteriormente internada en una clínica. Los vehículos quedaron en mal estado y el conductor ha sido detenido.

OTRO HERIDO

En la Av. Panamá, en El Alto, las autoridades recogieron a un hombre no identificado, atropellado por una vagoneta marca Chevrolet de color azul, cuyo conductor se dio a la fuga sin prestar auxilio a su víctima. La víctima ha sido internada en el Hospital de Clínicas en grave estado.

FALTAMIENTO

Mario Montes está detenido en Tránsito y será sancionado por haber faltado de hecho a los agentes Jorge Conde e Ignacio Quispe que se hallaban de servicio en la calle Yungas. El nombrado agredió a bofetadas y puntapiés a los agentes mencionados promoviendo un escándalo que fue aprovechado por malean tes para sustraer sus relojes a los agredidos.-

Dos menores desaparecidos

La Sección Menores de la DIC recibió denuncia sobre la desaparición de los siguientes menores: Carlos Rojas Lara de 6 años de edad, desaparecido en las inmediaciones de la Escuela México.

Hugo Quispe de 4 años de edad desaparecido primero y hallado después por la señora María Gutiérrez Q., que lo retiene en su poder hasta que reclamen por él sus padres cuyo paradero se ignora.

Cursos de actualización

El próximo lunes, 3 de marzo, se iniciará en el "Instituto Americano" los cursos de actualización para el ciclo Pre-Primario auspiciado por la Dirección Nacional de Educación Urbana, Subdirección Nacional de Primaria y Supervisión Nacional de Educación Pre-Primaria. Tendrán duración de una semana debiendo asistir, con carácter obligatorio todos los educadores del ciclo que no asistieron al anterior cursillo. Las inscripciones se recibirán en la oficina de la Inspección Nacional de Educación Pre-Primaria, desde la fecha hasta el 28 del corriente. El horario del curso será de 18 a 19 horas.

AUDICIONES EN LA DISCOTECA UNIVERSITARIA

MIERCOLES 26

Obras de Johannes Brahms:

1.— Sinfonía Nº 2 en re mayor Op. 73 por orquesta NBC con la dirección de Arturo Toscanini.

2.— Concierto Nº 1 en re menor Op. 15 para piano y orquesta, por el pianista Jesús María Sanromá y Sinfónica de Boston con la dirección de I. Bernstein.

3.— Cuarteto para cuerdas en si bemol mayor Op. 67 por el cuarte to Amadeus.

4.— Sonata en la mayor Op. Nº 2 para piano y violín, por el pianista Carl Seemann y el violinista Schneiderhan.

VIENE DE LA PRIMERA

LA UNIFICACION DE EUROPA

tigación científica contribuirán al pago de aquellos 88 aviones con su aportación técnica e intelectual. En este caso, aquellos profesionales belgas participarán en los estudios de la Dassault para la fabricación de un avión civil que se llamará MERCURE, un avión de caza de alas variables, el Mirage —G y un nuevo interceptor militar, el Mirage—F1. A partir de estos acuerdos se ha producido una "concentración en cadena": la Dassault ha entrado con un 50 por ciento de capital en la empresa belga S.A.B.C.A. (Sociedad Anónima Belga de Construcciones Aeronáuticas). Pero la S.A.B.C.A. acababa de absorber a la C.O.B.E.L.D.A., otra gran firma de alta metalurgia. El capital de la S.A.V.E.A. era en gran proporción de la Fokker danesa que se integra así indirectamente a la Dassault... y así sucesivamente.

OMENA

Investigación a Fondo

La ciencia o lo que e por tal (trabajo de inv propia, aplicación de nuevos, dedicación con laboratorio) no nace es mente. Es fruto de la riencia que siempre es tado que ofrece el prof versitario.

Se explica que sea el universitario el que cres cia por la índole de su especializados y por el i penetrar en los secretos llo que profesa.

Toda la ciencia que h do Alemania en los últi es producto exclusivo de fesores, Y es preciso da ta de la importancia en aquel país privilegia ciclo de una cátedra, tudioso adquiere por cia y de la que no privado ni excluído nu preciso también darse cuenta las conquistas obtenidas profesores avant y post

La ciencia que tenem tro alcance, sin excepci de asegurarse que ha da o perfeccionada en villoso laboratorio que mania. Y vcamos en q ciones se produce.

Nunca un profesor e o más cátedras. A lo dá el derecho de ejerc fesión, si es médico, ingeniero. Y esto porq see el concepto de que el caudal de sus conoci de sus investigaciones. sor alemán tiene, con dos, lo suficiente para corosamente y con su es casado. Y si tiene to mejor. Su remuner en proporción al núme familia que sostenga y número de hijos corre tanto por ciento más de de sueldo y otro tanto to menos de impuesto.

Tampoco depende el las horas de trabajo, mucho, se le exige o semanales; siendo lo que sólo se le impone ción de emplear cuatro los días de semana par sos. El profesor somo órdenes docentes priv se encargan de repeti sos, mientras el titular a nuevas investigaciones parar nuevos descubrim

Con una organización de esta naturaleza y co dios que se proporcion fesor es fácil inferir qu cia alcance en ese país las más atrevidas que haya anhelo de todos los días.

Comparadas las uni extranjeras con las nue sultan apenas remedos rescos, pues, por lo ge profesores se limitan a lo que dicen los libros y nos a escuchar. Cada tiene el apremio del ti ra sus otras ocupaciones proporcionan mejor ret

Mientras las universi livianas sean lo que s con sus profesores mal y horas limitadas de tendremos ciencia boliv

Y eso que en Bolivia blemas propios que so ren la concentración d cultades intelectivas de res y alumnos.

No podemos olvidar punto las saludables cias de don Franz Tam de hace muchos años, a ha de escribir sobre as livianos. "La inmensa za desconocida, da un agotable a la actividad tigación y aplicación c

Y estamos todavía p dar este punto. Para no ciencia boliviana estriba conocimiento exacto de naturaleza, en la investi nuestros problemas y tras necesidades, en la de encarar las cosas con cen los japoneses, con ra gía como que de una ra fiestamente retrasada ha años, han hecho despu potencia en todo orden.

BONS

Desde Washington | Por Eduardo Arce

UNA EUROPA PODRIDA

Wastington, Febrero.— Europa está descompuesta, "más bien se está pudriendo", según expresión de un eminente sociólogo contemporáneo. Ningún país hoy en Europa se escapa de la violencia. La violencia es la norma que impera en una juventud dispuesta a acabar con todo lo establecido. Estos jóvenes pertenecientes a las clases sociales más diversas son los representantes del "No" el diálogo. El dilema es que Europa debe cambiar su imágen.

Porque la anarquía de las juventudes macistas, de Ho Chi Minh, de Guevara, de Giap. no es el único problema que aflije a una Europa decadente, y a una Europa gobernada por una burguesía que abandonó hace ya tiempo los ideales del liberalismo como guía, como norma, como control del camino que se había de seguir, como freno que se había de poner al proceso capitalista. El otro mal de la Europa 1969 es el tribalismo. Las minorías éticas y religiosas vuelven a increpar a los gobiernos centrales sin que éstos, en la mayoría de los casos, sepan solucionar el problema.

En medio de un vendaval de manifestaciones, huelgas, escándalos callejeros en Europa, se encuentran las reivindicaciones de la minoría católica de Irlanda, los bretones y vascos franceses, los valores y lisonmeros en Bélgica, los suizos del Jura, los sicilianos en Italia, los checos y eslovacos, las minoris eutonas de ciertas partes de Alemania, Austria y Albania; los lituanos, ucranianos, etc., en Rusia. Todos estos grupos se aprovechan del cofusionismo y de la crisis de autoridad para también buscar lo que, según "su propia historia", les pertence: la independencia.

Pero esto, aunque parezca justo, es una mera utopía es una injusticia para el desarrollo de una sociedad europea que fue lanzada al trampolín de la historia moderna por la burguesía del siglo XVIII.? Una injusticia?— dirán muchos. ¿Acaso no es también una injusticia lo que ha hecho la burguesía con sus ideas primitivas? Puede ser, y es, en efecto, catastrófico que haya sido la propia burguesía la que haya provocado la situación actual de Europa, pues son los hijos de aquella los que incitan a las minorías éticas y religiosas a levantarse una vez más negando el diálogo, el principio de la objetividad y el principio de lo absoluto. No hay nada absoluto para ellos, ni siquiera la total certeza del progreso tecnológico ruso y norteamericano.

Todo esto no tiene por objeto justificar, sino explicar, el abandono del liberalismo europeo por la burguesía, su mala voluntad, hija de la ignorancia, en escuchar las voces de alarma y de protesta que siempre se han levantado por los atropellos contra la libertad, igualdad, fraternidad, bienestar, paz. Pero esa ignorancia para defender las dificultades que presente el deseo de satisfacer aquellos ideales del liberalismo, es la ignorancia milenaria que acompañó a todos los sistemas sociales y que se repite, incluso en el comunismo. Esa ignorancia y esas dificultades crecen paralelamente con la sordera voluntaria de escuchar sas voces de alarma y protesta. Las soluciones que el hombre necesita para aquellos fines sólo los podrá descubrir y realizar en forma lenta, agresiva, en la medida que se esfuerce en aceptar y escuchar la orientación liberal.

La sociedad capitalista no habría llegado al caos de hoy si en la fecha de la revolución francesa los países más civilizados hubieran contado con mayor tradición y experiencia en la realización de las normas del liberalismo, en oposición a todo lo que fuera un atropello a sus ideales. Y resulta completamente incomprensible e imperdonable en el caso del comunismo que adopta el mismo camino del capitalismo, un sistema que nadie, que ningún partido o teoría planificio e impuso deliberadamnte, que nadie proyecte antes de realizarlo.

Pero ahora ya se ha llegado tarde. La Europa 1969, descompuesta, desherrmanada, dividida, unida hasta cierto punto, por el aspecto económico que representa el Mercado Comun de los "Seis", va a caer, está cayendo ya, en zonas de influencia. Hoy los U.S.A. y URSS, dos sociedades opuestas y ajenas a la herencia histórica de la Vieja Europa, aunque originales en su civilización. Ni a Rusia ni a Norteamérica les interesa la anarquía y la revolución. Por eso el orden y la autoridad volverán a implantar su orden y su justicia a expensas de la burguesía del maxismo y del liberalismo, tres ideales. Todo ha muerto en Europa. Ahora estamos a merced del nuevo orden: el nuevo norteamericano y ruso.

Washington, Febrero de 1969 | Eduardo ARCOE

Ultima Hora

QUIEN DEBE ESCRIBIR COMO PERIODISTA LO QUE NO PUEDE DECIR COMO CABALLERO"

Presidente del Directorio
ALFREDO ALEXANDER JORDAN
Director
HUMBERTO PALZA SOLIZ
Gerente
ALFREDO ALEXANDER DUPLEICH

La Paz, Miércoles 26 de Febrero de 1969

EL EJERCITO Y LA IGLESIA

En realidad dos ejércitos, dos poderes toda la extensión del término, el uno tenido por la fe religiosa, el otro por la cívica. O sea que también en esto hay perfecta coincidencia o similitud.

Ambos han jugado y seguirán jugando preponderante y decisivo en la historia. cisamente por eso, porque representan interpretan dos caras de la condición ana, la que mira los intereses extrate- os del alma y la que se orienta hacia realidades prácticas que se sujetan a un cepto de autoridad, a la vigencia de un y a un sentido del derecho, la ley y ber.

Entendidas así las misiones de las dos dades, es de lógica suponer que entre as tenga que haber una muy clara y pre- delimitación de sus esferas, sin lu- a intromisiones o invasiones de la una e la otra. De no haber querido a sabido tener estas líneas de separación es de ie han procedido los grandes conflictos costaron la paz y la tranquilidad de las ones.

Porque sucede a veces que por celoso plimiento de las respectivas misiones, puedan ser llevadas a resultados que ran los buscados, a infiltraciones que nace aparecer a los dos en una suerte onsorcios o entendimientos que disminu n la jerarquía y la dignidad del uno y otro. O también supeditándose en forma uno de ellos quede como el subordi- y dependiente, que es lo que no debe ir en momento alguno. Por ser dos pos, su razonado equilibrio es el desea- por no decir que el ideal de nación bien tituida. Lo que dice la sentencia popu- procedente nada menos que de los Evan- s: al César lo que es del César y a lo que es de él.

El equilibrio de poderes y misiones co- particular importancia en los tiempos les visto el énfasis que ha decidido r la Iglesia en misión que fue la suya desde sus orígenes, por esencia, espíritu y doctrina. Se está hablando como será fácil comprender, de su ayuda al humilde, al desheredado, al humillado y ofendido que decía el novelista ruso. Hermoso papel el de la Iglesia en este aspecto que es renoción —hay que repetirlo— del papel que asumió desde los mismos comienzos del cristianismo y en que reside la fuerza incontrastable con que se impone por siglos de siglos.

Posición la dicha que es con la que está despertando hoy reservas y suspicacias en sectores contra lo que se lanza de hecho la acusación, los del dinero particularmente, que enceguecidos por la ambición prestan oídos sordos y ojos ciegos al sufrimiento que la necesidad y el hambre de que son víctimas las multitudes innominadas.

En este punto es que la Iglesia se ha propuesto enderezar el torcido curso de los acontecimientos y hacer escuchar su palabra —y hacer sentir su acción también— de reflexión y consejo, de ayuda y cooperación social que tienda a restablecer el peligroso desequilibrio entre los que todo lo tienen y los que nada poseen.

Para cumplir tan altos propósitos la Iglesia tiene necesariamente que mantenerse en acuerdo con los poderes terrenos pero que esto no signifique alianzas por donde resulta complicada con distintas finalidades de opresión y sometimiento de los pueblos que persigan esos poderes, como ha ocurrido muchas veces. Y aquí entra el papel de su entidad similar, el Ejército, cuya misión es igual que el servir de control a los excesos de poder político igual misión de equilibrio con respecto a sus propios poderes. En suma, amigos poderes en mutuo respeto y equilibrio. Pais en que los dos se mantengan en esa línea y de cumplimiento de su peculiar función, país será en que impere el orden. De ninguno de los dos puede prescindir.

OMIA:

a industria nacional del ceite no es satisfactoria

Alberto Larrea, ministro de ía.

ra crear la industria nacio- nal de aceite comestible.

La inspección tendrá tam- bién por objeto controlar la vigencia del precio autoriza- do para la venta de aceite nacional que es de $b. 26 la lata de 5 litros puesto en el mercado.

IMPORTACION

El Ing. Alberto Larrea se refirió también a la Comi- sión Nacional de Oleagi- nosas y Aceites (CONOA) anotando que debía presen- tar informes trimestrales so bre las necesidades reales del consumo de aceite en ba- se a la producción nacional. "Infelizmente — subrayó — este organismo no obstante reiterados requerimientos no presentó al Ministerio de Economía esos datos".

En consecuencia, se autorizará a "firmas responsa- bles" para la importación de aceite fijando una cláu- sula por la que establece que la venta será fiscalizada por el portafolio de Economía en vista de que hubo alza de precio en el país de origen (Argentina). Sin embargo, es posible que las importacio- nes se hagan sobre anterio- res precios, de acuerdo a ofrecimientos que habrían recibido importadores auto- rizados. De todas maneras la situación de alza sería transitoria, puesto que la pro- ducción argentina de acei- tes tendrá "superávit" hasta abril, lo que provocará nue- vo descenso del precio. En la actualidad el precio fija- do para el aceite argentino de 5 litros es de $b. 29.

Mientras tanto, en el mer- cado local, existe escasez plenamente comprobada de aceite comestible y la marca "Unico" se estuvo vendien- do hasta en $b. 35 la lata de 5 litros.

Elevaron precio de aguas gaseosas

El Ministro de Economía dio a conocer los nuevos precios de las bebidas gaseosas; los compradores deberán atenerse a los mismos de- nunciando a los especuladores a los teléfonos 25705, 24963 y 26840. Admitió la elevación de precios en las fábricas después de conside- rar los petitorios elevados por fa- bricantes. El aumento es de 0.10 por unidad.

Con referencia a otras alzas de precios no autorizados en el co- mercio y los mercados, las denun- cias deben formularse a la Mu- nicipalidad y en otros casos al Mi- nisterio de Economía, "para re- primir la especulación", según la información oficial.

Respecto al creciente costo de las medicinas, el Ministerio de Sa- lud Pública se pronunciará al res- pecto, en vista de las denuncias de la prensa y los particulares.

o acto en cademia olicías

ministro de Gobierno repre- Presidente de la Repú- el acto realizado en la a Nacional de Policías, tivo del aniversario de su n.

Presidente de la República, l. David Toro, recibió el a "de oro" que le fue con- como fundador de la Es- Policías.

mo, los egresados de la ón de 1944 recibieron di- y saludardetes recordatorios padrinos.

imer Mandatario permane- su domicilio de Calacoto esta mañana sostuvo reunio s dirigentes agrarios y re- n audiencia a otras delega- ciudadanas.

Guarderías en el Mercado Rodríguez

El alcalde municipal, Gral. Armando Escóbar y la presidenta de CONAME, Elsa Omiste de Ovando, durante la inspección al Mercado Rodríguez donde se construirá una guardería infantil a cargo de la Municipalidad. Tendrá capacidad para 80 niños y la obra costará $b. 380.000.-

Barrientos:

HIZO NUEVO LLAMADO A LA UNIDAD FUNDADA EN LA PAZ Y EL TRABAJO

En un nuevo extenso mensaje al pueblo, el Presidente de la República planteó "un acercamiento con voluntad, con grandeza y coraje, en base a los siguientes objetivos comunes:

1.— La revolución industrial minera que debe traducirse en los hornos de fundición de los varios minerales cuya producción debe diversificarse. La aplicación de una tecnología más avanzada para lo que no se debe temer a los asesores, a los nuevos equipos y al financiamiento, venga de donde venga.

2.— La diversificación de la explotación de otros recursos, particularmente de los hidrocarburos cuya comercialización e industrialización nos obliga a entendernos con las empresas privadas que se acojan a nuestras leyes.

3.— Igualmente imperativa es la diversificación en el campo de la agricultura y ganadería complementadas ampliamente por la vertebración de todas las zonas productivas, la electrificación y la industrialización con todos los créditos que nuestra capacidad financiera, la buena disposición de los países industrializados y la mayor inversión privada lo permitan.

4.— Fortaleciendo nuestra economía y consiguientemente mayores ingresos fiscales debemos ejecutar rápidamente la ampliacion y la modernización de la educación, la salud, vivienda, seguridad social y todos los servicios públicos en las ciudades grandes y en las pequeñas localidades.

5.— Convenir con la clase trabajadora sobre la necesidad de proteger, modernizar, ampliar y mejorar sus fuentes de trabajo como base fundamental para elevar el nivel de vida y mejorar sus salarios. Acordar igualmente una política de estímulo para tender a crear fuentes de trabajo con racional rentabilidad.

6.— Convenir con el campesinado sobre la necesidad de lograr que el sector rural no debe ser deprimido con respecto a los otros sectores, para lo cual se debe organizar sus comunidades con todos los servicios, con la seguridad social y otros elementos de la civilización y la tecnología. Esto solo se puede realizar con su contribución.

DESEO

El Gral. Barrientos Ortuño anotó luego: "He querido repetir muchos conceptos y hasta frases porque mi diálogo es con el pueblo esperanzado y esperanzador; quisiera tallar todos estos conceptos en su mente, porque según mi conciencia señalan el mejor rumbo para trazar una senda hacia las metas de progreso y felicidad de todos los bolivianos, en esta etapa circundada de las mayores amenazas y adversidades internas y externas".

RECHAZO

El Mandatario justificó la frecuencia de sus mensajes, explicando que están dirigidos a los sectores populares, que "no son poseedores de vasta cultura y no están en la misma condición que los ciudadanos ya ampliamente familiarizados con los hechos económicos, sociales y políticos del país".

Habló de la política y de los partidos políticos, aludió "al factor hombre y al factor partido como elementos determinantes de la vida nacional".

Dijo que "lamentablemente, la lucha que se protagoniza en nuestro país cobra una expresión cada vez más subalterna", y que en este proceso "el pueblo es la víctima".

El Gral. Barrientos Ortuño advirtió, una vez más "que las decisiones de los países en desarrollo podrían ser afectadas desfavorablemente tanto por las presiones económicas de los colosos del mundo como por la técnica intimidatoria o de frígidas alabanzas que encubren la estrategia de las potencias que se disputan la hegemonía del mundo en cada punto del territorio y en cada sector del pueblo. Bolivia rechaza el halago internacional, igual forma que toda intromisión. Los gobernantes modernos tienen que ser fríos ante el halago solapado de grupos internacionales cuya finalidad es sembrar la confusión y anular toda gestión de recuperación nacional".

PROBLEMAS

Advirtió, asimismo, que los problemas nacionales deben ser solucionados en vez de ser agravados. Que "los opositores no nos plantean alternativas, pero están siempre listos para el escándalo que infiere daños al país. "Acuden los opositores a las universidades no para cumplir la noble y elevada finalidad de orientar, de enseñar con su experiencia y una mirada superior. Van, otra vez, a engañar sorprendiendo la poca formación o la emotividad pujante de la juventud, a que no se quiere enseñar a que el coraje y la rebeldía de hoy se traducen en la serenidad para encarar los fenómenos, en el mayor conocimiento de la verdad y la realidad con las que se tiene que apuntalar el doloroso y dramático esfuerzo del pueblo, de todos los pueblos. Se insiste en institucionalizar la violencia que apunta a la barbarie, la que interrumpe el trabajo del humilde boliviano, la violencia de los bloques, del terrorismo, del desprecio a las leyes".

"Hablo deseando paz, —concluyó el Jefe del Estado— trabajo, progreso y felicidad para todo el pueblo de Bolivia".-

Más de doce proyectos de desarrollo económico presentados a España

Madrid, 26. (AFP).— "Más de doce proyectos de vital interés para la etapa de desarrollo económico-social de Bolivia, han sido presentados a las autoridades españolas o al sector privado español, y están en curso de estudio", declaró hoy el coronel Enrique Vargas Guzmán, presidente de la "Corporación Boliviana de Fomento" al diario falangista "Arriba".

"Estos proyectos abarcan una gran variedad en el orden de la explotación minera, del aprovechamiento de los recursos forestales y ganaderos, de los problemas de colonización, y en general diríamos que dentro del amplio campo de la intraestructura económica de Bolivia", agregó el coronel Vargas Guzmán.

Declaró asimismo que el My. Alberto Larrea, ministro de Economía de Bolivia viajará a España, pero que quizás su visita se demore un tanto al postergarse asimismo un viaje a los Estados Unidos que debía realizar.

Aniversario de la Academia de Policías

El Ministro de Gobierno (de frente en traje civil), Cap. David Fernández después de izar la bandera nacional en el mástil del patio de honor de la Academia de Policías, durante los actos celebratorios del trigésimo segundo aniversario de fundación de ese instituto.

Agentes del DIC no pudieron detener a un sacerdote político

-Con gran despliegue de agentes del DIC y la cooperación de un agente de Tránsito (patrullero) se pretendió aprehender al padre Leónidas Sánchez, ayer a las 19 y 30 horas, cerca al Ciné Bolívar, en circunstancias en que el dirigente movimientista y perseguero de la CUB y FUL en este ello Adolfo Quiroga Bonadona, Jaime Rubín de Celis, Mario Suárez y otros se trasladaban en un taxi a la Universidad conduciendo a Leónidas Sánchez desde la Facultad de Medicina donde se encontraba asilado desde hace días.

Un patrullero de Tránsito contribuyó a la detención del automóvil en el que viajaban universitarios y sacerdote, oponiéndose al paso del motorizado. En ese momento los universitarios reaccionaron defendiéndose a golpes de puño y puntapies, reduciendo finalmente a los agentes quienes tuvieron que huir ante la repulsa y la alarma del público que se agolmeró en pocos minutos. El escándalo fue de proporciones y lo protagonizaron agentes del DIC y dirigentes universitarios.

NOTAS POLITICAS

DIRIGENTES POLITICOS SE REFIEREN A MENSAJE DE AYER

El mensaje presidencial de anoche provocó diversos juicios en círculos políticos. Las opiniones vertidas en torno al extenso documento, son de:

Benjamín Miguel, del PDC, que considera que es tan largo y "contiene tantas palabras que es difícil hacer comentario". No obstante, dijo que el Gral. Barrientos Ortuño "trata de justificar" los contratos del petróleo y el gas "echando la culpa a terceras personas". Asimismo, trata de justificar a la Bolivian Gulf diciendo que hizo "grandes inversiones sin tomar en cuenta que ya sacó más de lo necesario". "Ataca a la Universidad —subrayó— sin tener en cuenta que los catedráticos ganan menos que un sargento".

El senador Raúl Lema Peláez, opina que son "palabras y más palabras, que no se ajustan a la verdad del propio gobierno". Preguntó cómo podría justificar el Presidente de la República la entrega de mina "Matilde" y de otras riquezas y la masacre de trabajadores mineros. Dice que no está contra ningún partido ni contra sus caudillos, pero en su mensaje hace "tabla rasa" a los propios grupos oficialistas. Si no está contra los partidos políticos y desea que brinden soluciones para los problemas del país, debe actuar verazmente y con "coraje" dando garantías para que todos los partidos políticos se organicen y se dediquen a estudiar los problemas nacionales. Eso sería actuar con sinceridad".

El senador Oscar Ortiz Avaroma del MPC explicó que no había podido "leer ni escuchar" el mensaje del Gral. Barrientos Ortuño, y que ha de "estudiarlo". Otro dirigente del mismo partido, el senador Hugo Bozo anotó que está estudiando el documento y que "evidentemente hay una mención implícita al M. P. C."-

La sección juguetería una de las más visitadas por el público pacífico.

Afluencia de público a la exposición japonesa

Más de dos mil personas visitaron la Exposición de Productos Japoneses, en el primer día —martes— que se abrió para el público.

Todas ellas no dejaron de manifestar de una u otra forma la favorable impresión que les producía los progresos de la industria japonesa, cuya variedad, calidad y bajo costo constituyen factores de indudable atracción para los compradores bolivianos.

Los catorce stands de que consta la muestra se hallan diligentemente atendidas por simpáticas damitas paceñas.

La industria japonesa es la primera vez que ofrece una exposición de sus productos ante el público boliviano. Lo hace a través de Jetro, organismo oficial del Japón que tiene la misión de dar a conocer en el extranjero los productos alcanzados en el campo industrial.

Las firmas que exponen productos o gráficos de los mismos en el Centro Cultural Boliviano — Japonés, situado en la esquina de las calles Batallón Colorados y Federico Zuazo, son las siguientes: Mitsubishi Shoji Kaisha Ltd.; Oki Electric Industry Co.; Mitsui & Co. Ltd.; Toyota Boliviana Ltda.; Hansa Ltda.; Daihatsu Motor Sales Co. Ltd.; Nagoya Products, Export Co. Ltd.; Chori Co. Ltd.; Nipson Cabki Co. Ltd.; Kanemitsu Gosho Co. Ltd.; Oriental Eximport Ltda.; Karuberi Ltda; Daiwa Bussan Co. Ltd; y Morbo Ltda.

Bolivia importó en los dos últimos años un valor total de 29 millones de dólares de productos japoneses, después que entre 1963 y 1966 el monto por dicho concepto no pasó de los diez millones de dólares.

Los principales rubros de las importaciones bolivianas del Japón en 1967 (once millones de dólares) y 1968 (18 millones) constituyen equipos industriales, maquinaria de ferrocarriles, artículos eléctricos y artefactos ópticos.

Indudablemente, la exposición que se ofrece en La Paz es una pequeña muestra del inmenso poderío alcanzado por la industria japonesa en el último decenio.

Ese poderío se traduce en la posición de privilegio que ocupa en el mundo al ocupar Japón el quinto lugar en la producción de barcos radioreceptores motocicletas, bicicletas, cámaras fotográficas, telescopios y pianos. El segundo en la producción de automóviles televisores, fibra sintética, petróleo refinado, madera laminada y fertilizantes sintéticos. El tercero en acero, plástico y goma sintética.

Estreno de mercado en Chayanta

POTOSI, 26 (ANF).— Con fondos financiados por la comuna y las alcaldías de otras poblaciones en la localidad de Chayanta, provincia Bustillo, se construyó un moderno mercado, inaugurado hace algunos días con la asistencia de autoridades departamentales y provinciales.

A partir de ahora, dicho mercado servirá de sede para las numerosas ferias que se realizan en el norte potosino, cuya población campesina llega a las 70.000 personas.

FUL iniciará acción judicial a Ministro de Gobierno

La F.U.L., en documento firmado por Alberto Criales, Fernando Rojas Alaiza, Freddy Márquez, José Santelices, José Camacho, Tomás Chura y Eduardo Ramos, comunica que los dirigentes Jaime Rubín de Celis V. y Adolfo Quroga Bonadona, "no portaban armas ni fueron protagonistas del hecho de sangre sucedido en fecha 7 de febrero del presente año". La misma organización resuelve "iniciar acción criminal contra el Ministro de Gobierno y testigos perjuros por las injurias y calumnias hechas contra nuestros dirigentes".

En otro punto respalda plenamente "las resoluciones del Consejo Universitario de San Andrés en favor del secretario de gobierno de la F.U.L. y designará un abogado para que asuma la defensa del citado dirigente".

Concluye declarando emergencia en la Universidad y dice que "no tolerará más este tipo de provocaciones".

Limpieza en zonas afectadas por deslizamientos

Trabajadores municipales continúan despejando y limpiando los sectores de la ciudad donde se produjeron los últimos deslizamientos. El grabado muestra a una cuadrilla de obreros, durante la inspección que realizó ayer el alcalde municipal, desgrejando el lodo y la tierra que cubrieron el lecho y los muros de contención del río Choqueyapu, en la Avenida Córdoba, entre las calles Zapata y Belisario Salinas.

CINE AL DIA — ESCRIBE: E. V. A.

Exhibición privada de "Bonny And Clyde"

En el Cine Teatro La Salle se exhibió ayer —con carácter privado— la famosa película de la Warner Bros "Bonny and Clyde". Fueron especialmente invitados algunos representantes y críticos de la prensa y las radios locales. El argumento de la indicada producción fue publicado, hace algunos meses, por la difundida revista "Reader Divest". La adaptación al séptimo arte es cabal y magníficamente interpretada. Ahora cabe una pregunta: ¿en qué cine será proyectada para el público este filme?... Los pormenores de esta incógnita salvez sean revelados merced a la comprensión y buena voluntad de algunos empresarios de la localidad.

"FANTOMAS CONTRA EL MUNDO"

En la sala del Cine La Paz se proyectó una película que despertó mucho interés en el público. Tal fue "Fantomas contra el mundo". Bien hecha, mejor interpretada y con la habilidad de un director que ha sabido barajar con increíble suspenso todas las escenas de un argumento divertido y emocionante que nos recuerda los momentos más culminantes del cine mudo. Merece ser vista.

"LA SOMBRA VENGADORA CONTRA LA MANO NEGRA"

Hay una enorme cantidad de espectadores que incluyen sus preferencias por las producciones de aventuras y misterio y si éstas están bien realizadas como "La sombra vengadora contra la mano negra" los éxitos de taquilla están asegurados. La película nombrada entra en una ambientación de recuencias sorprendentes y que despiertan la atención de principio a fin. Un éxito del popular Cine México.

"EL CIELO EN LA TIERRA"

La novelista Betty Smith, como sus colegas Margaret Mitchel y Vicky Baun, obtuvo éxito universal con su impresionante obra "El Cielo en la Tierra". Fue el "best seller" de su tiempo junto a otras genialmente meritorias como "Gran Hotel" de la Baun y "Lo que el viento se llevó" de la Mitchell. La versión cinematográfica que veremos en el Cine Sala ha sido realizada por la Metro Goldwin Mayer y el director tuvo el buen acierto de confiar los roles protagónicos a Robert Chamberlain e Ivette Mimieux. Es uno de los estrenos destacados de la temporada cinemática del presente año.

COCINERA Y SIRVIENTA

Necesito, cama adentro. Indispensable presentarse con certificados de trabajo, en Pedro Salazar 220.

Dr. LUIS A. ALEXANDER
MEDICINA INTERNA
ENDOCRINOLOGIA
Estudios y Especialidades en los Estados Unidos de Norte América
DIABETES, ENFERMEDADES METABOLICAS, TRASTORNOS DEL DESARROLLO, OBESIDAD, ENFERMEDADES GLANDULARES ENDOCRINAS
CENTRO MEDICO DE DIAGNOSTICO
Teléfonos 21280 — 22010.
Av. 6 de Agosto 2404.

Dr. GONZALO CARPIO
ESTUDIOS Y ESPECIALIZACION EN EL EXTERIOR
CIRUGIA PLASTICA Y RECONSTRUCTORA
Cirugía estética de nariz, mentón, arrugas, mamas, abdomen, etc. quemaduras, cicatrices. Deformidades congénitas, Cirugía de la mano, parálisis facial
CALLE CAMPERO Nº 19 (EL PRADO)
Diariamente de hrs. 16 a 19

Dr. GUILLERMO KRUTZFELDT
ODONTOLOGO
Se trasladó a la avenida Villazón Nº 1966. Frente a la Universidad. Teléfono Nº 11657.

Dr. HUGO MIRABAL SAINZ
MEDICO — CIRUJANO
ESPECIALIDAD: CIRUGIA GENERAL — GINECOLOGIA
Trasladó su consultorio a la calle Loayza 167 altos (Casa Arauco Prado). Telf.: Consultorio 20466. Domicilio 26896.

Dr. JOSE LUIS BAZOBERRI RICO
CIRUJANO ODONTOLOGO
Post Graduado en el exterior. Calle Comercio Nº 994 esquina Yanacocha 1º piso — Teléfono: 23247 — Domicilio 20061.
HORAS DE CONSULTA: 9 a 12.30 — 14.30 a 20.
SE RUEGA RESERVAR HORA

Dr. WILLIAM MULLER
CLINICA MULLER — MATERNIDAD — CIRUGIA
Especialidad en Obstetricia y Ginecología
Atiende a su distinguida clientela de 17 a 19.30 (Días Romero) — esquina Argentina (Miraflores).
Teléfonos 22335 — 28235

— NOTAS SOCIALES —

ACADEMIA NACIONAL DE CIENCIAS DE BOLIVIA

...—El lunes 3 de marzo a las 18.30 en el Paraninfo se llevará a cabo la inauguración solemne del Primer Simposio sobre Investigación Científica en Bolivia. Con este motivo el presidente de la Academia señor Jorge Muñoz Reyes ofrecerá un cóctel el martes 4 a las 19 horas, en el salón del Museo Nacional de Arqueología.

CONCIERTO

—La organista checa, Jirina Kuklisinova, ofrecerá un concierto mañana en la Iglesia Luterana Alemana a las 20 horas. Interpretará obras de Bach, Haendel, Bohme y Fescobaldi.

ACADEMIA DE LA LENGUA

—A las 18 horas de hoy, en la Biblioteca Universitaria tendrá lugar la reunión especial de socios convocada por la Academia Boliviana de la Lengua.

CONFERENCIA

—Con el auspicio del Departamento de Extensión Cultural de la Universidad Mayor de San Andrés, a las 18.30 de hoy en el Club Universitario, ofrece una charla Tato Hariapé, investigador, poeta y compositor nativo, sobre: Naturaleza y Costumbres Folklóricas de Entre Ríos y demás provincias del Litoral Argentino.

CUMPLEAÑOS

—Fue agasajada ayer por sus amigos con motivo de su cumpleaños, la señora Teresa Salinas de Navajas.

—Cumple años mañana la señora Erika Flosnoch de Zalles.

—Igualmente cumple años mañana el señor Guillermo Martinez.

—Ayer celebró su cumpleaños la señora Mercedes Alvéstegui de Estensoro.

CLUB MIXTO DEL LIBRO

—En casa de la señora Juliana Pozzi, el domingo se llevará a cabo la reunión del Club Mixto del Libro.

LIGA BOLIVIANA CONTRA LA EPILEPSIA

—Las damas de la institución están organizando un torrumy de beneficencia que se llevará a cabo el 10 de marzo en casa de la Presidenta, señora Elena Baldivieso de Sorzo.

CONCIERTO DE CAMARA

—Mañana a las 19 horas en El Tambo, tendrá lugar el Concierto de Cámara que ofrecerá el "Cuarteto de Cuerdas Boliviano".

EMBAJADA ALEMANA

—Con motivo de imponer condecoraciones el Encargado de Negocios a.i. y Consejero de la Embajada Alemana, Dr. Alfred F. J. H. Keib, ofrecerá una recepción el viernes en su residencia de Obrajes a las 11 a.m.

BODAS

—El viernes 7 de marzo en el Templo de los Padres Carmelitas a las 11.30 será bendecida la boda de la señorita Miriam Denegri Krauss con el señor Erwin Hoffmann Cangio.

—En el Templo de María Auxiliadora, el sábado a las 20 horas se efectuará la boda de la señorita Nancy Soliz Veraistegui con el señor Eusebio Ulronda Cabrera.

PARA NIÑAS

He aquí un pijama propia para climas fríos, o para sitios donde la temperatura desciende mucho por la noche. El tejido es franela ligera, con adorno de colores tan variados como puede serlo el gusto de las niñas que han de usar este lindo pijama. Es un estampado floreado multicolor.

Para mantener mejor el calor, el borde correspondiente a los puños, los tobillos y el cuello tiene tejido elástico que se ajusta un poco.

LA BELLEZA Y USTED

Por EMILY WILKENS

Querida Emily Wilkens:

UN PROBLEMA DE PESO

Estoy en secundaria, mido aire dedor de 1.72 y peso 71 kilos. Quisiera bajar de peso antes de las vacaciones de primavera. ¿Podría darme algunos ejercicios sencillos para reducir caderas abdomen y piernas? También le agradecería que me indicara cuál es el peso correcto para mi estatura. Soy de contextura ósea media — C. D.

Es difícil fijar el peso exacto que le corresponde sin ver su estructura ósea. Sin embargo, calculando que una muchacha de contextura fina que mida 1.72 y pese 59 kilos se ve bien, alguien de mayor contextura puede verse bien con 68 kilos.

Usted puede determinar si está muy excedida de peso con la prueba del pellizco. Con su pulgar y su índice, tome sencillamente lo que alcance en las costillas. Si puede coger más de 3 pulgadas, tiene que bajar unos kilos.

No obstante, si usted SE SIENTE gorda, trate de adelgazar lentamente para que pueda controlar su bienestar físico al mismo tiempo que su apariencia exterior. Elabore un plan para no bajar más de medio kilo o 650 gramos por semana. Cuando se considere que luce bien y se sienta cómoda, DETENGASE. No trate de emular a alguna imaginaria modelo como palillo de dientes.

Para lograr resultados efectivos, lleve un régimen a base de proteínas seleccionado tres veces al día entre toda variedad de carnes magras, hígado, aves, pescado; huevos o quesos descremados. A esto agregue muchas ensaladas, una o dos verduras cocidas, una fruta cítrica y otras dos frutas frescas de la estación. Además, no olvide añadir diariamente medio litro de leche descremada (todavía está usted en el crecimiento), una o dos cucharadas de aceite vegetal no saturado y por lo menos una cucharadita de mantequilla fresca, o en su defecto, crema, y una cápsula de vitamina A y D.

Cuando le haga falta un refrigerante disfrute de un vaso chico de jugo de fruta fresco, té o café con una o dos cucharaditas de miel. Siga con confianza estas indicaciones y beba mucha agua entre comidas mientras está a dieta.

Lo más indicado es hacer ejercicio durante el período de adelgazamiento. Este es un ejercicio 3 en 1 que logra maravillas en sus áreas problemas: caderas, abdomen y piernas. Se llama Número 8 es sencillo y divertido para hacerlo unas 25 veces diarias.

De espaldas, con los brazos extendidos y la espalda fija. Siempre con las rodillas juntas, acérquelas al codo. Desde esta posición, gire las rodillas hasta el pecho, mantenga unos segundos la posición y luego déjelas caer hacia el lado izquierdo, hasta las caderas. Súbalas hasta el codo, vuelva a llevarlas al pecho y repita todo el ejercicio.

Conservando el ritmo, debe seguir hasta haber completado 25 números ocho completos. Si hace este ejercicio diariamente mientras baja de peso, sus tres áreas "difíciles" dejarán de serlo.

Lo más importante de todo no es CUANTO pesa, sino la firmeza de su cuerpo y como se siente. Esto es una guía mucho mejor que tratar de alcanzar una cantidad precisa de kilos especificados en alguna tabla.

Central Eléctrica Alimentada por las Mareas de Kislaja

MOSCU, 15 (ANSA) — En la posibilidad de probar y experimentar diferentes construcciones y grupos electrógenos, y de establecer el régimen optimal de trabajo de las turbinas.

La planta de Koslaja abre el camino a la explotación de la energía de las mareas del Mar Blanco. Su experiencia será utilizada para la construcción de la central eléctrica de Lumbovskaja, que desarrollará una potencia aproximada de 320.000 kw.; y en el futuro también para la construcción de gigantescas centrales eléctricas alimentadas por las mareas como la de Mezenskaja (en la bahía Mezenskaja sobre el Mar Blanco), que tendrá una potencia de millones de kw.

BELLEZA POR LOS AIRES

Por EMILY WILKENS

"Lo que es perjudicial a la salud, es perjudicial a la belleza".

No pudo atribuir esta sabia máxima a ningún ilustre erudito. Esta sensata filosofía salió de los labios de una aeromoza joven y muy atractiva con la que tuve oportunidad de platicar en un reciente viaje. A pesar de que adora volar, tiene los pies muy bien puestos sobre la tierra acerca de otro asunto que le interesa: la belleza personal.

Marta lucía tan impecable y atractiva, que me interesé por saber cómo resolvía los muchos problemas inherentes a su trabajo en el avión.

Para empezar, dedica todo su interés a verse bien en su trabajo. Según sus palabras: "Ser aeromoza en la actualidad es similar a ser anfitriona en nuestra casa. Uno tiene que disfrutar haciendo que los invitados se sientan a gusto, como si fueran "personas excepcionales. Y uno tiene que tratar de verse excepcional también".

Para compensar el esfuerzo de su trabajo, Marta se divierte activamente nadando o bailando, durante sus horas libres. Los bailes modernos son ideales para hacer desaparecer las tensiones de los viajes.

Considera que la bebida y los vuelos no combinan y nunca toma nada más que jugo de naranja o simplemente agua.

"En realidad, el agua es mi mejor amiga cuando vuelo", dice. "El aire caliente dentro del avión, en verano o en invierno y la falta de humedad deshidratan la piel y por lo demás, todo el organismo".

Marta se priva en lo posible de la sal, por lo que toma 10 vasos de agua al día (las aerolíneas recomiendan esa terapia hídrica a todo su personal).

También es una no-fumadora empedernida.

"Todo ese humo reseca el cutis, especialmente en la delicada parte alrededor de los ojos, y envejece prematuramente" dice mi gentil aeromoza.

También piensa que fumar y beber no son en absoluto algo femenino punto de vista que compartén muchos caballeros.

Marta luce ahora una cabellera castaña natural, pero en un tiempo trató sin éxito de ser rubia. Descubrió que los caballeros NO las prefieren rubias y además, que las tinturas le producen dolorosas ampollas y quemaduras en el cuero cabelludo con toda seguridad, decidió volver a su color natural. Sin embargo le costó mucho reparar el daño en el cuero cabelludo y ha continuado cuidando su cabello con un tratamiento de aceite de aguacate anhes del champú por lo menos cada dos semanas.

Marta tiene muchas "recetas" que la ayudan a lucir en su mejor forma, y graciosamente me cedió algunas de sus preferidas. Una de ellas, muy sabia, es desayunar siempre abundantemente para conservar durante muchas horas las energías en caso de que la comida se retrase.

Cuando está de prisa, prepara su fórmula especial para una alimenticia "comida completa en vaso", combina 2 yemas de huevo (con los cascarones que proporciona calcio) 1/4 de taza de germen de trigo, 1 taza de yoghurt, 1 cucharada de miel y algunas fresas, melón o su fruta preferida de la estación. Pone todo eso en la licuadora y lo bebe lentamente.

"Es posible que ser aeromoza parezca muy glamoroso a muchas personas; pero le aseguro que es un trabajo pesado", terminó diciendo Marta. "Creo que la fórmula para que esto parezca fácil es mantenerse saludable y seguir un severo programa en el cuidado de la apariencia personal".

SOLO PARA USTED:

Un secreto para la sonrisa: aplicar jalea a las encías y parte superior de los dientes para que los labios "resbalen" a la sonrisa con facilidad. También ayuda a combatir la resequedad —

México libra lucha contra las drogas

MEXICO, 26 (ANSA — INFORMEX) — Las autoridades federales mexicanas han distribuido en sólo cuatro meses estupefacientes por valor de 500 millones de pesos mexicanos; según informó el licenciado David Franco Rodríguez, subprocurador general de la república mexicana.

El licenciado Franco Rodríguez, hizo estas declaraciones antes de partir hacia Morelia, a 300 kilómetros al oeste de México; en donde dirigirá las operaciones de investigación del tráfico de drogas, localización de sembrados e incineración de los mismos y las cosechas de marihuana.

En toda la república mexicana las autoridades federales y locales han llegado a cabo esta campaña contra los estupefacientes. Hasta ahora han destruido innumerables sembradíos de amapola y grandes volúmenes de marihuana.

ANUNCIA VISITA A VIETNAM. El Secretario de Defensa Melvin R. Laird anuncia en una conferencia de prensa en el Pentágono, que él permanecerá una semana en Vietnam durante su viaje que comenzará el 5 de marzo.

Clínica CENTRAL DELGADO
Maternidad y cirugía Ginecología obstetricia. Prenatal. Partos. Enfermedades de señoras, Cesarias electrocauterizaciones. Hemorragias y sus complicaciones. Piezas de 1ª y 2ª.
Teléfonos 25056 — 29312.
Casilla 293.
Murillo esquina Colombia 1379.

EL POZO DE LA DICHA

7	4	5	3	6	8	2	4	7	3	5	8	
E	U	U	M			E	S	U	N	T		
2	6	7	8	4	6	3	6	6	R	2	8	2
8	3	A	S		R		S			8		2
8	5	M	2	7	6	4	8	7	6	3	2	
A	A	3	O	A	A	I	M	5	L	O	2	T
4	3	4	9	8	3		2	4	8			
7	D	E	A	2	3	5	E	4	8	5	R	6
8	3	I	A	S	M	6	0	M	8	2	R	6
8	3	I	S	M	L	3	P			5	P	H
4	3	2	6	8	3	7	4	2	6	8	I	4
E	E	O	M	3	C	8	3	L	G	T	6	7
3	6	7	4	3	2	8	3	0	R	7	4	7
R	6	J	E	3	A	A	3	0	R	7	4	7

CUENTE LAS LETRAS DE SU NOMBRE... Si las letras es de 6 ó más, quitele CUATRO. Si el nombre es de SEIS añádale TRES. El resultado será su número.— Ahora en un papel todas las letras bajo su nombre.— De izquierda a derecha y apareceré su MENSAJE.

PERLAS

Muy adecuado resulta un regalo con base en pe ocasión del trigésimo aniversario de matrimonio.

Como en el caso de la dama de la ilustración, llo canoso constituye un motivo adicional de arm conjunto.

El sencillo collar tiene cierre de plata, y arme con las perlas de éste, los aretes tienen una perla r en plata.

RESTAURANTE COLO
(Potosí esquina Colón)
Y sus menús de almuerzos de fin de semana

SIRVIENTA
Cama adentro necesito para familia reducida, pres con certificados de trabajo.
Administración de este diario, horas de oficina.

LABORATORIO DE ANALISIS CLIN
Dr. GONZALO GUZMAN MORALES
Estudios y especialización en las Universidades de S de Chile y Madrid, España; ex Prof. de la Cátedra de sis Clínico de la Universidad Mayor de San Simón.
A. Grau). Telf. 21680. Dom. Telf. 12940.

Dr. PEDRO VALDIVIA
MEDICINA INTERNA
Horas de consulta de 14 a 17.
Consultorio: Calle Pichincha 684. Teléfono 2618
Domicilio: Teléfono 25490. Casilla 56.

Dr. MARIO MICHEL ZAMORA
ESPECIALISTA EN NEUROLOGIA Y NEUROCIR
(Enfermedades y Cirugía del Sistema Nervioso)
Atiende en el "CENTRO MEDICO DE DIAGNOSTIC venida 6 de Agosto 2404. Teléfonos 21280 y 24650. Do teléfono 32425.

Dr. E. Alexandrowicz
MEDICO — CIRUJANO
Especialista en piel. Venéreas y problemas sexuales.
Av. Argentina 1919 Teléfono 24534 — Casilla 81.
Consultas de 1 a 5.

Dr. R. Staszeski
CIRUJANO — DENTISTA
Universidad de Chile y Estados Unidos de N. A.
Consultas de 14 a 19.
Edificio Sáenz 2º Piso. Av. Camacho, esquina Loayza. Teléfono 25548.

Dr. Ferdin Humboldt Barrero
MEDICO DE PIEL
Catedrático de la Facultad de Medicina
México 1550. Teléfono 10009
Horas 14.30 a 17.

AVISO DE RE

El doctor Hugo ... drigues, Juez ... Partido en lo Ci ... pital, etc.

Hace saber al públi ... ral que se ha señalado ... marzo del año en curs ... 15 para el verificativo ... de la casa Nº 160 del C ... 12 de la zona de "El ... pia de Valentín Cuaquir ... base de su tasación pe ... 45.915.— por tenerse a ... to dentro del juicio eje ... guido por Cleto Candia ... contra el anteriormente ... do y su esposa Agustina ... cuira, sobre cobro de p ... vianos.

Los interesados en di ... depositarán el 5 por cien ... en la Secretaría del Juz ... de además recibirán ma ... formaciones.

Es librado en la ciud ... Paz, a los veinte días de ... febrero de mil novecien ... tinueve años.

P. O. del Sr. J. 9º de P. ... Félix Rada Andulce, S ... de los Juzgados de Parti ... Civil. La Paz — Bolivia.

El "Esqueleto" de los Pueblos Hispánicos (Después del Seminario América Latina y España)

Opiniones Españolas

De entre lo mucho y sabroso tratado en este Seminario, hay que destacar aquellas Recomendaciones en torno a la preocupación técnica de los Iberoamericanos.

Los españoles pocas veces nos damos cuenta de que somos parte de una gran familia de pueblos, con posibilidades de hacer algo importante en el mundo si sabemos irnos por el camino de la eficacia y nos olvidamos de los Juegos Florales, ya pasados de moda y que a nadie pueden arrastrar. Que Iberoamérica necesita un esfuerzo gigantesco para alcanzarse a los países industrializados, esto es un hecho, y que todo esfuerzo que en este sentido se logre, individual o colectivamente va en beneficio de los españoles, es un hecho también. No se puede olvidar que la cultura es vehículo de cultura que representa una lengua común, se enriquece con la aportación cultural de cualquier comunidad que la hable. Un idioma es fuerte cuando la cultura de que es expresión es fuerte, e influye entonces en el mundo.

Si nuestro mundo de hoy se caracteriza por algo, eso es la tecnología, entendiendo por tal un bagaje de conocimientos prácticos que viene de ahí ido aculando a lo largo de tiempo, y que en verdadero auge se está acreciendo meteoricamente en los últimos años. La técnica es algo así como el esqueleto del mundo actuando y actual: son las herramientas que le permiten al hombre ampliar su campo de acción. Por la técnica, el hombre se vale para aprovechar mejor y más comodamente sus recursos naturales y tiene unas posibilidades inesperadas para hacer nuevas cosas. Pero el crecimiento tecnoló. tiene aposentado intimamente, sin saber muchas veces a ciencia cierta si va antes o después, al movimiento científico, a la búsqueda de nuevos conocimientos, a tener un conocimiento más cabal sobre lo que nos rodea.

Iberoamérica, y en esta palabra se incluye, claro es, a España peninsular, no llegará a ser nadie en el mundo hasta que no pese científica y técnicamente hablando.

Los descubrimientos científicos y las innovaciones tecnológicas, en buena parte, el estímulo de los odiomas de hoy. El recurso a ideas que representa estar en la vanguardia de la ciencia y de la tecnología, permite a los hombres participar o no en la vida de hoy. No caben tapujos, o un celtibérico: ¡Inventen ellos!, porque incluso la industria y la economía; para poder pesar el mundo, tienen que tener su originalidad, o ser copia escayolada de los que otros hacen. La sugerencia a los Gobiernos del Seminario América Latina—España de creación de un Centro cooperador de investigadores, es algo verdaderamente importante, y que podría hacer más en beneficio de la cohesión de estos pueblos, entre los que nos encontramos, que las palabras ya sin sentido de una historia que es pura momia.

La ligazón entre los pueblos de América no existe porque no tenemos nada que intercambiar y porque lo poco que poseemos no le damos salida. Una comunidad de países de idioma idéntico no puede entenderse si no hablamos de cosas que a todos importan, si no nos sentimos orgullosos de nuestra comunidad, por sus realizaciones prácticas en muy distintos campos. Los hombres se mueven por mitos, por llamados, pero siempre con ciertos visos de realidad. Cuando el mito es puro embeleco sin fuerza actual, pierde su "garra" y ha dejado de serlo para convertirse en un tópico contraproducente, sin nervio más que para ser repetido, sin fuerza alguna para llegar al alma. El Seminario de América Latina y España, en el que estuvieron presentes la OEA, el Banco Interamericano de Desarrollo y la Cisp, debería ser algo importante para despertar entre nosotros la pasión por América.

No por lo que pudieron o hicieron unos hombres nuestros ya, sino por lo que el futuro nos depara si aportamos realidades y no pura literatura sin contenido.

El futuro de América Latina y España está en la ciencia y en la tecnología. Puede desarrollar su economía, pero no podrá aspirar a ser nada si no participa en la creación de ese mundo, con sus centros de educación e investigación a través de sus sabios y de sus hombres de valía en el campo práctico. Basta que uno solo de los pueblos hispánicos se ponga a andar para que los demás le sigan. Hasta entonces no podremos hablar de una comunidad de naciones integradas, hermanadas y en marcha. Hasta ese momento nuestro hacer estará en las opiniones, y no en los hechos. Y las opiniones sirven, pero tienen contenido para mantener una ilusión. Es preciso salir de la tertulia y llegar a la fábrica y al laboratorio.

Madrid, Febrero 1969 ("P.—P.") Octavio Romero

REHUSAR A DEVALUAR EL FRANCO DE GAULLE NO HIZO AS QUE PROLONGAR LA CRISIS ECONOMICA

Por John Hasker

pa acaba de pasar por mo. s de angustiosa inquietud. Ados por la inminencia de sastre económico que llegó ral de la estructura mone- con síntomas de romper la ación en este campo, los eu- presenciaron cómo Francia mania se vieron sometidos a dura monetaria a la vez que rra trataba de mantenerse del fuerte oleaje que tam- lanzó a pisar sus fronteras. todos se preguntan: ¿Pasó crisis? Muy por el contrario. usarse a devaluar el franco eral de Gaulle, lo que hizo olongar la crisis, que origi- ente sólo involucró al fran- marco alemán y a la libra a, pero que ahora podría rse al dólar, y la que es libra o aun, al oro.

olanes de de Gaulle son ex- amente simples. Si hubiese ado el franco, la influencia ncia en los negocios mone- mundiales se hubiera debili- ptablemente.

imento de las tasas de re- nto del Banco de Francia del 5 en noviembre pasado, pre- la crisis. Pero aun así los gi- descubierto se mantuvieron tiempo más. A partir de las as de mayo y junio la gente só con la posible devaluación denaria de Gaulle en cual- momento. No fueron los agi- estudiantiles encabezados niel el Rojo los que preocu- París, sino los trabajadores lga. Para hacerlos retornar trabajo el gobierno tuvo que el alza masiva de salarios. tomáticamente encareció el le las exportaciones fran- momentos en que la posición s en materia de pagos inter- les se movía hacia un fre- déficit después de una pro- carrera de excedentes.

El único camino que le quedaba a Francia, para combatir el alza de salarios sin apelar a la devaluación, era producir más con el mismo número de trabajadores. No obstante, ya para junio, Francia había perdido mil millones de dólares de sus reservas, aunque en agosto logró recuperar doscientos cincuenta. Pero a partir de entonces la salida de dinero comenzó a subir nuevamente; y los franceses empezaron a dudar de la habilidad del gobierno en cuanto a su política monetaria concierne. Se comenzó a registrar una fuerte salida de dinero francés hacia el exterior, y las reservas oficiales descendieron a cuatro mil millones. Fue entonces cuando se decidió aumentar la tasa de redescuento bancarios.

Era inevitable colegir que las brechas se habían abierto y que cualquier medida sólo serviría de paliativo temporal.

Mientras tanto, en Alemania Occidental la situación era diferente. Actualmente, tanto su economía como su sistema monetario son los más fuertes del mundo, debido especialmente a que muy raramente se efectúan huelgas y a que existe una sólida cooperación entre los sectores obreros y empresario. Una nación que quedó devastada hace apenas veinte años, logró convertirse nuevamente en una de las más prósperas del mundo. Naturalmente, debe aceptarse que esa situación se debe en gran parte a los muchos millones de dólares y libras que invirtieron Estados Unidos y Gran Bretaña; pero también debe reconocer que el alemán es un pueblo trabajador por excelencia. Siempre lo ha sido, pero en la actualidad están trabajando para sí mismo y para sus familias. La libertad de empresa les ha dado una nueva fe en sí mismos y un sentido de la responsabilidad individual ante la sociedad que están construyendo.

No deben dejarse de lado, tampoco, a los diez millones de refugiados de Alemania Oriental, muchos beneficios de la libertad económica del comunismo. Además, una gran cantidad de industrias que funcionaban en Alemania Oriental se trasladaron a Alemania Occidental.

Los alemanes creen en la importancia de la prosperidad ilimitada y esperan, entre otras cosas, que unos de los cuales lograron escapar mica y política que ahora gozan sirvan de ejemplo y aliciente a los germano-orientales.

LOS VEHICULOS SE AMONTONAN DEFENSA CON DEFENSA en el punto de revisión de Babelsburg a la salida del Berlín Occidental, mientras los comunistas de la Alemania Oriental imponen uno de sus periódicos hostigamientos. Ellos quieren poner impedimentos en las elecciones de la Alemania Occidental el 5 de marzo.

El Espejo del Alma

Por JOHN CONWELL

¿PUEDE UNA MUCHACHA EXCEDERSE EN EL DESEO DE CONTRAER MATRIMONIO?

RESPUESTA:— El matrimonio puede llegar a ser la idea o el anhelo supremo en la mente de una mujer, pero aún en estos tiempos en que las muchachas tienen mayores libertades, hay que pensar en que a los hombres les gusta ser ellos quienes cortejen y conquisten a la novia o por lo menos que parezca que así lo hacen.

Numerosas muchachitas se quejan de que un novio se les escapa después de que ellas habían preparado minuciosamente el viaje al altar. La muchacha inteligente procura que el hombre con quien pretende casarse crea que ella no había pensado siquiera en el matrimonio hasta que llegó y con toda su simpatía y su atractivo despertó la idea en su femenino cerebro.

¿CAMBIA EL CARACTER CONFORME LA PERSONA AVANZA EN EDAD?

RESPUESTA: — Un individuo puede adquirir técnicas nuevas o costumbres distintas conforme avanza en edad, pero su carácter permanece casi el mismo que era cuando estuvo en la escuela primaria o aún antes de la edad escolar. Algunos educadores aseguran que se puede predecir lo que un muchacho hará en una escuela superior con sólo observar su actuación en la escuela primaria. Los siquiatras aseguran que su actitud que asumirá una persona frente al amor y al matrimonio queda determinada desde los primeros cinco o seis años de su vida.

¿LLEGARA UN DIA EN QUE FUMEMOS ENSALADA EN VEZ DE TABACO?

RESPUESTA:— De acuerdo con dos investigadores universitarios los fumadores de cigarro sufren depresión de los niveles de oxígeno mismo cuatro minutos después de haber encendido el cigarro y de haber hecho las primeras aspiraciones de humo. Los cigarros altamente cargados de nicotina producen la reacción de los reflejos del organismo en proporción mucho mayor que los cigarrillos de bajo contenido de nicotina.

ESPECTACULOS de Hoy

CINE 16 DE JULIO.— Telf. 22191. Tanda horas 19.30 DOCTOR ZHIVAGO Sólo mayores de 18 años.

CINE 5 DE AGOSTO.— Telf. 23829. Tanda y noche DONDE SOBRA UN HOMBRE con Jean Brialy, Actualidades mundiales Nº 7—69 y HOY BOLIVIA Nº 12.

CINE SCALA. —Telf. 23535. Tanda y noche DIOS PERDONA GRINGO NO.

CINE UNIVERSO.— Telf. 12660. Tanda y noche LOS MERCENARIOS con Rod Taylor

CINE TESLA.— Telf. 23803. Tanda y noche dramático filme en technicolor VERANO A LAS 10.30 con Peter Finch Estrictamente prohibida para menores de 21 años. y HOY BOLIVIA Nº 12 de Proinca

CINE LA PAZ.— Telf. 21842. Tanda y noche FANTOMAS CONTRA EL MUNDO con Louis de Funes.

CINE PARIS.— Telf. 29704. Tanda y noche EL NAVAJO con Burt Reynolds.

CINE MEXICO.— Telf. 26867. Tanda doble horas 18. QUE HAREMOS CON PAPA y LA SOMBRA VENGADORA CONTRA LA MANO NEGRA. Noche doble horas 21. EL DERECHO DE NACER y LA SOMBRA VENGADORA CONTRA LA MANO NEGRA.

CINE MONJE CAMPERO.— Telf. 23333 Tanda y noche EL AGENTE IMPOSTOR con Yul Brynner.

CINE EBRO.— Telf. 22026. Tanda y noche dobles PECOS FL JUSTICIERO y KAMIKAZE CONTRA BOEING.

CINE PRINCESA — Telf. 21521. Tanda y noche dramático filme LA TENTACION DESNUDA con Isabel Sarli. Estrictamente prohibida para menores de 21 años.

CINE TRIANON.— Telf. 21320. Desde las 1 horas continuado. Triple PRAY TORERO, ELLAS TAMBIEN SON REBELDES y LA VENUS MALDITA.

CINE MIRAFLORES.— Tanda HISTORIA DE TRES AMORES Noche doble LA MUCHACHADA DE A BORDO e HISTORIA DE TRES AMORES.

CINE AVENIDA.— Telf. 25409. Tanda 6.30 Noche 9.30 LO BUENO, LO MALO Y LO FEO con Clint Eastwood.

CINE MURILLO.— Telf. 11647. Tanda UN COWBOY EN AFRICA Noche doble UN COWBOY EN AFRICA y SIETE DOLARES AL ROJO.

CINE BOLIVAR.— Telf. 25051. Tanda y noche EL GRAN ESCAPE.

CINE VARIEDADES.— Telf. 24071. Tanda y noche dobles DIEZ MIL DOLARES POR UNA MATANZA y ESTACION COMANCHE.

RACION CROSSBOW y SUPER SEXY.

CINE BUSCH.— Tanda ROJO 7.000 PELIGRO Noche doble OPE

CINE ABAROA.— Telf. 10252. Tanda y noche dobles LA PERSECUCION DEL ZORRO y LA MUERTE NO CUENTA LOS DOLARES.

CINE IMPERIO.— Telf. 11451. Tanda y noche dobles LUCHA DE GIGANTES y KITOSCH.

CINE COLON.— Telf. 23477. Tanda y noche dobles gancho EL CEREBRO VIVIENTE y EL CARREJERO.

Aunque Ud. No Lo Crea de Ripley

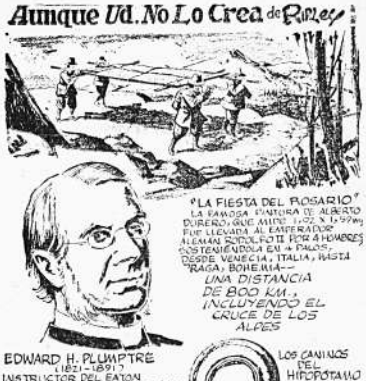

Memorandum

Farmacias de Turno

Del 22 de febrero al 1º de marzo

SANTA ANA, Colón 479	Tel. 29409
VIDA NUEVA, Av. Ballivián 1377	" 11425
SAN JUAN DE DIOS, Av. Pando 237	" 22131
EL CARMEN, Plaza Venezuela 1430	" 25432
SEÑOR DE LA SENTENCIA, Calle Santa Cruz 327	" —
SANTA VE, Av. Arce 2332	" 21581

FARMACIAS DE TURNO PERMANENTE

OBRAJES, Plaza Franz Tamayo, zona Obrajes,	Tel. 29637
SAN CARLOS, Av. República 26, zona Villa Victoria	" 29223
CRISTO REY, General Lanza 530, zona Sopocachi,	" —
LITORAL, Ceja de El Alto, zona El Alto de La Paz	" 27325

ULTIMA HORA

Redacción y Administración	Tel 25868
Asistencia Pública	" 22111
Hospital General	" 22526
Hospital Obrero	" 27130
Lloyd Aéreo Boliviano, Informaciones: 11155 —	11156
Cuerpo de Bomberos	" 26144
Dirección General de Tránsito	" 26148
Estación Central	" 22510
Dirección Investigación Criminal ... ...26124 —	26125

PALABRAS CRUZADAS

Por Homero Allaro

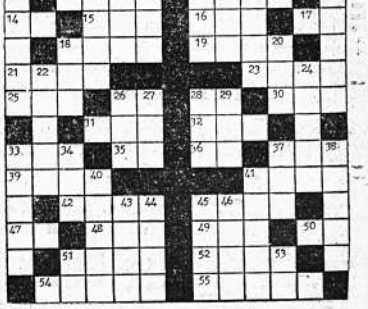

HORIZONTAL

1. Arrepentimiento
6. Huracán del mar de la China
11. Alburfera
12. Dios del amor
14. Terminación verbal
15. Lirio
16. Artículo
17. Nota musical
18. Pelota
19. Medida de longitud (Pl)
21. Primer hombre
23. Cavidad grande y profunda en la tierra
25. Esencia
26. Río de Europa
28. Pronombre
30. Impar
31. Hermana religiosa
32. Sufijo que se añade a los números cardinales para indicar las fracciones de unidad
33. Mirar, observar
35. Divinidad egipcia
36. Pronombre
37. Astro luminoso
39. Estado del Asia
41. Río de Francia
42. Granero
45. Ciudad de Arabia
47. Interjección
48. Océano
49. Regalo
50. Prefijo
51. Edificio
52. Edad
54. Contraer matrimonio
55. Relativo a la naria

VERTICAL

2. Pronombre
3. Sala grande
4. Ligero, pronto, expedito
5. Flor del rosal
6. Paño
7. Estado del Asia
8. Sepulturas
9. Pronombre
10. Además
13. Alcoran
18. Cantina
20. Preposición
22. Cometido
24. Shales
26. Preposición
27. Aféresis de ahora
28. Composición poética
29. Duración de las cosas eternas
33. Relativo a la vida
34. Cabo, entre los árabes
37. Del verbo ser
38. Decisión, fallo
40. Lo más alto de los montes (Pl)
41. Substracción
43. Canada
44. Rezar
45. Primer hombre
46. Distintivo de las mujeres nobles
51. Centro América (Abrev.)
53. Sur América (Abrev.)

SOLUCION AL CRUCIGRAMA ANTERIOR

PROGRAMA DE LA BBC DE LONDRES

MIERCOLES, 26 DE FEBRERO

20.15 Noticias y comentario
20.30 Actualidades
21.00 Música — Pianistas famosos.
21.15 Noticias y comentario
21.30 Comercio y Finanzas (E. Punset)
21.45 Concierto orquestal en dos cos
22.30 Inglés por Radio — Calling All Beginners
22.45 Música ligera
23.00 Noticias y comentario

HISTORIETAS

La Naturaleza es Así de Walt Disney

Ultima Hora

La Paz, Miércoles 26 de Febrero de 1969

Glosas Deportivas

El Comité Nacional de Deportes piensa intervenir en la Federación Boliviana de Fútbol!

Pero... ¿Y quién intervendrá en el Comité de Deportes?

—oOo—

También Perú se libró de organizar los Juegos Bolivarianos, cediendo el turno a Venezuela.

Al parecer nadie quiere cargar con el muerto!

—oOo—

Roberto Prada, presidente de la Federación Boliviana de Fútbol fue invitado a dialogar con los delegados de las Asociaciones disidentes.

—Prada puede llegar hoy de Cochabamba. Pero ¿cuándo llegarían los disidentes?

Yerko Garafulic pidió la palabra y dijo que, "el Comité de Deportes goza de plena autonomía".

—Precisamente porque "goza de plena autonomía" nadie sabe de que se ocupa en todo el año.

—oOo—

"Arrodondo y Maldonado fueron marginados del club Bolívar", fue la última bomba celeste.

—Y, después los bolivaristas dicen: "Aquí, no ha pasado nada!"

—oOo—

El Comité Nacional de Deportes deliberó en sesión reservada y proyectó un plan para intervenir a la Federación Boliviana de Fútbol!

—No se olviden que si intervienen la Federación, que da también intervenida la Asociación!

—oOo—

Hay un candidato a la intervención de la Federación. Es Gerardo Torrez, dirigente del club Mariscal Santa Cruz.

—Queda por designar al candidato a interventor de la AFLP!

—Podría ser el delegado de Independiente Alasitas.

Federación Boliviana de Fútbol sería intervenida de un momento a otro

La asamblea del Comité Nacional de Deportes deliberó ayer en el bufete del abogado Juan Peñaranda, presidente de la entidad y resolvió invitar al titular de la Federación Boliviana de Fútbol, Ingeniero Roberto Prada para dialogar sobre aspectos organizativos.

Al parecer, existe la intención de intervenir la directriz del fútbol boliviano en caso de no satisfacerse a la asamblea, con la explicación del Ingeniero Prada.

Sin embargo, una mayoría de dirigentes deportivos que componen la asamblea de dicho Comité, no están de acuerdo con la intervención, prefiriendo más bien desembocar en un diálogo amable y cordial para dejar las cosas como están.

La entidad volverá a reunirse esta noche con la concurrencia del titular de la FBF, Ingeniero Roberto Prada.

EN EL CONSEJO CENTRAL

Anoche se reunió el Consejo Central de la AFLP ratificando los términos de la carta dirigida al directorio del club Bolívar, por el Presidente Mario Marañón. Consiguientemente, el consejo ratifica y reitera que su Asociación no está desafiliada de la Federación Nacional.

Los nuevos estatutos de la Asociación ingresaron luego a la etapa de revisión.

UNIVERSITARIO

La entidad estudiantil fue autorizada para actuar el domingo en la ciudad de Cochabamba frente al Club Petrolero. En caso de no hacerlo, se programará un encuentro amistoso en Miraflores frente a un combinado de jugadores de The Strongest y Always Ready.

Observará el fútbol brasileño

BOGOTA, Feb. 26 (AFP). — Francisco Zuluaga, técnico de la selección colombiana de fútbol, viajará al Brasil para presenciar actuaciones de la selección brasileña, en marzo.

El técnico colombiano aprovechará el receso forzoso de su selección, motivado por compromisos de varios jugadores con sus respectivos equipos en el torneo de la "Copa Libertadores", para trasladarse al Brasil y observar el desempeño del "scratch" el 10 y 15 de marzo, en encuentros amistosos contra los planteles peruano y británico.

ELIMINATORIAS DEL TORNE "LIBERTADORES" EN CHILE

Santiago de Chile, 26.— (ANSA).— Hoy se inician aquí los partidos por la Copa Libertadores de América, con el encuentro entre Wanderers y Universidad Católica, campeón y vicecampeón de la temporada última de fútbol. El match se jugará a las 18.30, hora local, en el Estadio Nacional.

Los equipos, según se ha adelantado, entrarán con las siguientes formacio cancha:

Wanderers:— Canelo, Canttatore Leiva y Eduardo Peralta y Acevedo; Ferrero, Griguol y

Universidad C Vallejos, Barriento Villarroel y Daniel nari e Isella; Vara Delem y Fouilloux.

Se prepara el torneo de Ski por la Copa "Gustavo Moller"

El Club Andino Boliviano viene preparando la competencia de ski por el trofeo "Gustavo Moller" que anualmente se desarrolla en recordación de uno de los grandes socios del Club Andino, que pereció llegando a la cumbre del Aconcagua en el año 1944. En esta competencia tomarán parte esquiadores de tres categorías, en las que se incluye la de novicios, que para esta oportunidad contará con la presencia de valores de reciente promoción.

Los esquiadores se van preparando para el evento, al mismo que también son invitados los esquiadores extranjeros residentes en La Paz.

Bajo los auspicios del Club Andino Boliviano posiblemente se correrá un Slalom Especial para el mes de abril que servirá de promoción a los deportistas del Club Municipal que cuenta ya en su seno con una sección dedicada a las prácticas del ski y del alpinismo. Con este motivo los personeros del Club Andino y del Club Municipal sostienen charlas para la buena organización de dicho torneo, que a no dudarlo dará un mayor énfasis a la difusión del deporte montañero, y a lo cual el Club Andino brindará todas las facilidades y orientaciones del caso, así como pondrán a disposición del Club Municipal sus instalaciones de Chacaltaya.

Por otro lado se está efectivizando el ingreso al Club Andino de un núcleo de profesores nuevos del Colegio Alemán Mariscal Braun recién llegados al país, todos ellos en número de siete son alpinistas y esquiadores en Alemania y Austria y vienen preparando un curso especial de ski y alpinismo para los alumnos de dicho plantel educacional, cosa que significará un valioso aporte a la difusión de nuestro deporte blanco.

Con el propósito de mejorar los servicios en Chacaltaya, el Club Andino está ampliando la atención en las pistas de ski a los días sábados que servirán para el entrenamiento de alumnos y esquiadores avanzados, sumando los días domingos como de costumbre para turistas y visitantes nacionales y su transporte en los cómodos omnibuses que salen a horas 8 de la mañana de la sede del Club en la Avenida 16 de Julio Nº 1473.

Basquetbol

PROGRAMA SEMANAL

Reanudación del campeonato oficial de básquetbol.— Domingo 2, Cancha 1 Coliseo "Ciudad de La Paz".

Horas 9.30: Primera división; varones; Universidad vs. Colegio Militar (Serie B). — Jueces: Mario Galindo y Jorge Jáuregui V.

Horas 10.30: Primera división varones; Ingavi vs. Jaime Laredo (Serie A). — Jueces: Eustaquio Ortuño y Walter Gonzales.

Mesa de control: Apuntador, Julio López.— Cronometristas: Germán Loayza y Remy Lima.— Director de turno: Delegado del club "Estudiantes Juniors".

MARTES 4. — Cancha 1 Coliseo "Ciudad de La Paz". —

Horas 19.30: Primera división varones: Gimnasia y Esgrima vs. San Calixto (Serie B).— Jueces: Vitaliano Vegazo y Walter Gonzales.

Horas 20.30: Privera división varones; Estudiantes Juniors vs. Litoral (Serie A). Jueces: Eustaquio Ortuño y Vitaliano Vegazo.

Mesa de control: Apuntador, Germán Loayza.— Cronometrista, Julio López y Remy Lima.— Director de turno: Delegado del club "Colegio Militar".

Torneo femenino de básquetbol en el Continente

MANIZALES, Colombia, Feb. 26 (AFP).— El primer campeonato sudamericano juvenil femenino de básquetbol se jugará en esta ciudad del occidente colombiano del 2 al 15 de agosto próximo, anunció aquí la Liga Local Manizales. La capital del departamento de Caldas, confirmó asimismo la sede del certamen, ofrecida anteriormente por la Asociación Colombiana de Básquetbol.

Gran Fiesta Taurina en la Plaza Monumental de Caracas

Caracas, 26. (ANSA).— La Plaza Monumental de Caracas ofreció a los aficionados taurinos una tarde memorable con motivo de la "Corrida de la Prensa", el venezolano Curro Girón, el mexicano Manolo Martínez y Manuel Benítez "El Cordobés", registraron un récord mundial de entrada cerca de doscientos veinte mil dólares, un récord de asistencia en Sudamérica y seis orejas, los cuatro primeros toros.

El saldo para las grandes figuras que actuaron fue de tres orejas y un aviso para Curro Girón, dos orejas y un puntazo para el mexicano Manolo Fernández y una oreja para El Cordobés, quien indudablemente llenó la plaza, pero no pudo inundarla de emociones. Tuvo El Cordobés una tarde regular, hasta en el torito de regalo.

En cambio el mexicano Manolo Martínez dio un curso de cabal toreo y le sacó buen sen al tercero, en larga, mandona y excelente faena que realizó herido. Al iniciar el trasteo, le propinó un puntazo en la pierna derecha, cuya sangre se veía a leguas. Se sobrepuso al dolor y molestia y así logró cortar dos ofrecidas orejas antes de ingresar a la enfermería, de donde no volvió por prescripción médica.

Curro Girón cortó tres orejas. Una al primero por aplaudida faena y buen estoconazo. Dos por fino trabajo y certero espadazo. Cuando no le rodó bien la cosa fue en el sexto, al que tuvo que enfrentarse por el percance de Manolo Martínez. En este ejemplar, Curro anduvo a la deriva, sin dominar y escuchó un aviso alegando que se había falseado una mano,, le dejó el toro a El Cordobés, quien lo despachó rápido.

AVISO JUDICIAL

A:

ROBERTO SOLIZ y ELSA RUIZ DE SOLIZ

Hago saber a Uds. que en el juicio coactivo seguido por la Caja Nacional de Seguridad Social, sobre cobro de pesos bolivianos, se ha proveído lo siguiente:

AUTO DE SOLVENDO.— Sello del Juzgado 11º de Partido en lo Civil.— a. 20 de febrero de 1969.— Vistos: los documentos acompañados y de conformidad con los artículos 185 y siguientes de la ley general de Bancos de 11 de julio de 1928 y Art. 204 del Código de Seguridad Social, notifíquese a Roberto Soliz y Elsa Ruiz de Soliz para que en el término de tercero día dén y paguen la suma de $b. 5.680.39; y sin perjuicio trábese embargo sobre el inmueble constituído en hipoteca, señalándose para el verificativo de su remate el día 24 de marzo a horas 16 del presente año, sobre la base que arroja la liquidación de fs. 2. Téngase por parte al presentante en mérito al poder bastante que se acompaña.

Al otrosí.— Por señalado.— Fdo.: Guido Párraga Azurduy.— Juez de Partido 11º en lo Civil.— La Paz — Bolivia.— Ante mí, Abel Ascarrunz Navarro.— Secretario del Juzgado de Partido en lo Civil.

La Paz, 25 de febrero de 1969.

Abel Ascarrunz Navarro, Secretario del Juzgado de Partido en lo Civil.

AVISO JUDICIAL

A:

HERNAN SALAZAR PINO

-Hago saber a Ud. que en el juicio coactivo seguido por la Caja Nacional de Seguridad Social, sobre cobro de pesos bolivianos, se ha proveído lo que sigue:

AUTO DE SOLVENDO:— Sello del Juzgado 11º de Partido en lo Civil.— a. 20 de febrero de 1969.— Vistos: los documentos acompañados de conformidad a los Arts. 185 y siguientes de la Ley General de Bancos de 11 de julio de 1928 y 204 del Código de Seguridad Social, notifíquese a Hernán Salazar Pino para que dentro del término de tercero día dén y paguen la suma de $b. 18.875.97; y sin perjuicio trábese embargo sobre el inmueble constituído en hipoteca, señalándose para el verificativo del remate el día 24 de marzo a horas 15 y 30 del presente año, sobre la base que arroja la liquidación de fojas 2.

Téngase por parte al presentante en virtud del poder bastante que se acompaña.

Al otrosí.— Por señalado— Fdo: Guido Párraga Azurduy.— Juez de Partido 11º en lo Civil.— La Paz -Bolivia.— Ante mí, Abel Ascarrunz Navarro.— Secretario del Juzgado de Partido en lo Civil.

La Paz, 25 de febrero de 1969.

Abel Ascarrunz Navarro, Secretario del Juzgado de Partido en lo Civil.

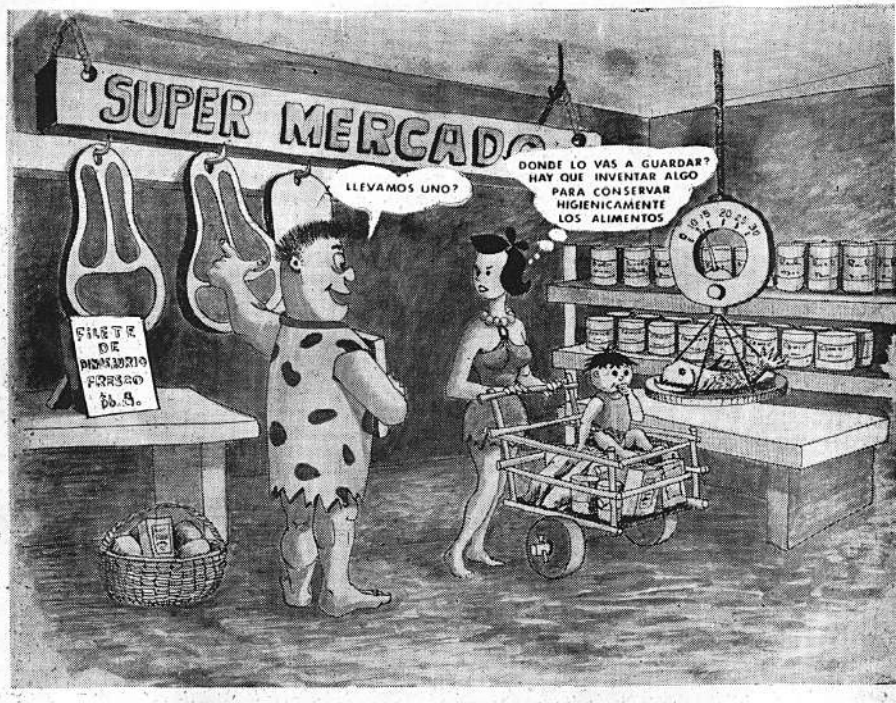

LOS TIEMPOS CAMBIAN...

AHORA Constancio Kilowatt LE PERMITE CUMPLIR EL ANHELO ANCESTRAL CON LA

REFRIGERADORA

Gracias a la refrigeradora eléctrica, todo se hace más cómodo é higiénico. Las bebidas se mantienen frescas a cualquier hora del día y qué cómodo y necesario es tener una refrigeradora eléctrica. Hágalo todo con facilidad usando la electricidad a un costo bajo de verdad.

COMPAÑIA BOLIVIANA DE ENERGIA ELECTRICA S.A.

LA LLAVE DE LA VIDA MODERNA