BIBLIOTECA DEL BANCO
CENTRAL DE BOLIVIA

Ultima Hora

DIARIO DE LA TARDE FUNDADO EL 30 DE ABRIL DE 1929

EDICION DE OCHO PAGINAS PRECIO: Sb. 0.50 La Paz, Lunes 10 de Febrero de 1969 AÑO XXXIX Nº 9.136

DESCUBREN ARSENALES DE REBELDES SUDVIETNAMITAS

Saigón, 10 (ANSA).— Las últimas 24 horas en el sudvietnam han caracterizado por una actividad militar reducida y el descubrimiento de tres depósitos de armas de los vietcongs.

Han continuado no obstante las misiones de los bombardeos estadounidenses B—52, sobre la provincia de Quang Ngai y sobre los altiplanos centrales. Los servicios informativos, norteamericanos señalan, entre tanto, que los vietcongs están preparando un ataque a la región de Saigón.

Uno de los tres depósitos descubiertos es considerado el más grande hasta ahora encontrado. Esta situado a unos cien kilómetros al norte de la capital y contenía diez toneladas de municiones para armas ligeras, quince ametralladoras antiaéreas, unos cincuenta cohetes de 240 mm., 250 cohetes de 120 mm., más de trescientos fusiles y unos dos mil uniformes.

Los vietcongs habían construído una red de galerías para colocar todo este material.

En un segundo depósito fueron halladas 517 bombas de mano y cajas con más de cincuenta mil tiros para fusil, además de doscientos cincuenta kilos de explosivos.

En el tercer depósito, 95 kilómetros al noroeste de Saigón, una patrulla norteamericana encontró veinte toneladas de arroz y una de sal.

El choque más importante se produjo anoche en la provincia de Quang Ngai, donde los estadounidenses infligieron veinte muertos a los norvietnamitas. Se combatió a más de quinientos kilómetros al noreste de la capital.

Ofensiva del frío en Europa

ROMA, 10 (ANSA).— Sobre la mayor parte de Europa continúa la ofensiva del frío. En Italia, Francia, Gran Bretaña y en los países de Europa central, el termómetro ha bajado vertiginosamente en las últimas 24 horas

Nieva abundantemente en Francia. Gran Bretaña y Austria. Los inconvenientes son los mismos en todos los países que están "bajo cero": tráfico automovilístico reducido y peligroso a causa del hielo que cubre las carreteras, localidades montañosas aisladas por la nieve, tráfico difícil en las ciudades, etc.

Los meteorólogos están en desacuerdo: mientras dicen que la ola de frío durará todavía por algún tiempo, otros aseguran que se trata de la última ofensiva de invierno y que muy pronto mejorará el tiempo en todas partes.

Israel atacaría bases iraquíes

AMMAN, 10 (ANSA).— Los israelíes estarían preparando un ataque contra bases iraquíes en Jordania, según cuanto declaró hoy durante una conferencia de prensa, Abdullah Salloum Al Samerrai, ministro de Informaciones de Irak, refiriéndose a la ejecución recien te de 14 personas, acusadas de espionaje en favor de Israel, el ministro dijo que el proceso "tuvo lugar regularmente" y que "los nueve hebreos de los catorce inculpados pagaron con la muerte un grave delito que habían cometido contra el pueblo iraquí".

EL CACHALOTE, UN ANIMAL INTELIGENTE

París, 10 (ANSA).— Después del hombre —y tal vez igual que él— es el chacalote el animal más inteligente, declaró el comandante — Yves Cousteau, el conocido explorador de los fondos marinos en una conferencia dada en el Instituto oceanográfico de París.

Desde hace meses Cousteau esta bajando en California con su barco Calypson para estudiar las costumbres de las ballenas y los cachalotes. Durante un breve regreso a París habló con el periodista y dijo que la tripulación del "Calypson" ha logrado domesticar dos cacholotes: "Pepito" y "Cristóbal", los cuales siguen a los hombres—ranas en sus excursiones bajo el agua, poniendo giros en torno al cuerpo de los cazadores. la tripulación del "Calypson" ha podido establecer un verdadero "diario de a bordo" de los mamíferos, siguiendo durante meses las evoluciones de ellos, tanto en la superficie como en la profundidad de las aguas. De este modo se ha podido constatar que los cachalotes se sumergen hasta mil quinientos metros bajo el agua y pueden quedarse allí hasta una hora. El cacholote —concluyó Cousteau— es el más inteligente de los animales. Lo pongo inclusive a la altura del hombre".

Protestas contra visita de flota norteamericana

-Ankara, 10 (ANSA).— Las asociaciones de estudiantes y sindicales de izquierda están en fermento por la llegada a Estambúl de una escuadra de la sexta flota norteamericana compuesta por el portaaviones "Forrestal", un crucero y cuatro cazatorpederos. Las unidades de guerra navales permanecerán en visita durante una semana, se preve que esta visita —como ha sucedido ya en el pasado— provocará manifestaciones de protesta y ya las autoridades han tomado particulares medidas de seguridad para prevenir incidentes. Entre otras, la zona del puerto frente a la cual ha atracado la escuadra naval ha sido declarada "zona militar" y quedó interrumpida al tráfico.

Las asociaciones estudiantiles han distribuido volantes en Estambúl en los cuales se lee: "Nosotros nos resistimos contra los infieles norteamericanos y la llegada a Turquía de la Sexta Flota. Unánse a nosotros".

La policía ha secuestrado veinte mil de estos volantes y arrestó a un obrero y cinco estudiantes que los distribuían. Veinticinco líderes de asociaciones estudiantiles han enviado un telgrama al gobernador de la ciudad protestando contra esta intervención de la policía.

Solidaridad con el Perú

Santiago de Chile, 10. (ANSA).— Una comunicación dada a conocer aquí señala que el sindicato central de trabajadores de la madera y construcción de Costa Rica y las organizaciones afines de Chile, Nicaragua, Perú y Uruguay, entregaron una declaración de solidaridad con los trabajadores y el pueblo del Perú "en su lucha por el rescate de las riquezas nacionales, el mejoramiento de las condiciones de vida y de trabajo y el proceso social".

Señalan que "entre el 31 de enero y el 10 de febrero se reunieron en Lima los representantes de los trabajadores de la construcción, madera y materiales de construcción, para considerar las reivindicaciones económicas y sociales y los problemas de la sociedad. la amistad y la unidad sindical".

Luego agregan: "Los trabajadores de la construcción de los países nombrados queremos expresar nuestra más ardiente solidaridad a los trabajadores y al pueblo del Perú y la profunda simpatía por las medidas de nacionalización del petróleo que ha tomado el actual gobierno".

Tempestad de nieve en EE. UU.

Nueva York, 10, (ANSA).— El litoral atlántico norteamericano, desde Boston a Virginia, ha sido embestido por una tempestad de nieve, la más intensa registrada en los últimos años.

Las abundantes nevadas, acompañadas por furiosas ráfagas de lluvia, prácticamente han paralizado la circulación en las calles de Nueva York, en las autopistas y en las líneas ferroviarias que portan a la metrópoli estadounidense.

Los tres aeropuertos de Nueva York están paralizados. Se calcula que solamente en el aeropuerto "John Kennedy" han quedado bloqueados, a la espera de partir, cerca de 6.000 pasajeros. Las escuelas de esta gran metrópoli norteamericana han sido cerradas hoy y muchísimas oficinas trabajan a ritmo reducido porque muchos empleados se hallaron ante la imposibilidad de llegar hasta los lugares de trabajo.

Las autoridades ciudadanas han puesto en acción todos los dispositivos de emergencia para aliviar las penurias de la población.

Preocupa en Europa la nueva crisis en Berlín

Alemania Oriental prohibió tránsito de políticos occidentales por los corredores terrestres .- Comentarios de prensa.-

Roma, 10, (ANSA).— La nueva crisis de Berlín luego de la decisión de Alemania Oriental de prohibir, a todos los delegados de la Asamblea Nacional de Bonn, el tránsito por los "corredores terrestres" que enlazan a la ex-capital con Alemania Occidental, es comentado con preocupación por los diarios alemanes.

"Il Resto del Carlino", de Bolonia después de observar que "el anuncio de Pankow no constituye en sí una gran sorpresa" y que "también las consecuencias prácticas no serán graves ya que continúan abiertos los corredores aéreos", acota "Pero es en el plano político que se evalúa la maniobra y desde este punto de vista no hay dudas de que se trata de una decisión grave; la confirmación de la voluntad comunista de librar batalla respecto de Berlín. Las medidas de Pankow —continúa el diario de Bolonia— son las primeras. No está dicho que sean las últimas. Tampoco está dicho que sea Ulbricht el que tomará la próxima iniciativa. Podrían ser los rusos, con todas las consecuencias internacionales imaginables". "Il Corriere Della Sera", de Milán, excluye que el paso dado por el gobierno de Alemania Oriental consiste en el impedir la reunión de la asamblea federal. "Por esto anoche —continúa el diario de Milán— los políticos responsables de Bonn hablaron inclusive de aumento de la tensión entre Este y Oeste y el vocero del gobierno federal destacó la circunstancia de que el ataque de Pankow se produce "seis meses después de la ocupación de Checoslovaquia" y prueba nuevamente las intenciones hostiles de los países comunistas con relación a Occidente".

"PELIGROSO"

El "Koelner Stadt Anzeiger" titula su comentario "peligroso" y afirma que por ahora "las medidas de Pankow no son dramáticas pero provocan gran preocupación . La maniobra de Ulbricht recuerda que, si es autorizado a hacerlo, el jefe del SED puede apretar aún más los tornillos hasta dejar sin respiro a los berlineses occidentales. No hay duda de que la RDA obtuvo la aprobación de Moscú para la primera apretada de torniquete y que puede obtenerla para la segunda".

Para el diario, "si Ulbricht quisiese sacar provecho de sus derechos de soberanía para clausurar las vías de comunicación ferroviarias, de carretera y fluviales para el abastecimiento de Berlín Oeste, equivaldría a un nuevo bloqueo, sin que por ello sean tocados los intereses de los aliados. Recién cuando fuesen paralizados los suministros militares y los corredores aéreos, se podría verificar hasta que punto los aliados occidentales estén dispuestos a respetar su compromiso de defender los "essentials" de Berlín".

El "Koelner Stadt Anzeiger" concluye afirmando que "el horizonte se ha oscurecido porque una renuncia a elegir al jefe del Estado en Berlín podría alentar a los extorsionistas y significaría una derrota política. Aceptar dicha derrota empero sería preferible a un choque que no puede desembocar sino en el triunfo de la firmeza o en otro fiasco, y en todo caso, en una ruptura con los aliados".

LA PRENSA ALEMANA

Bonn, 10. (ANSA).— La prensa germana - occidental comenta hoy las medidas adoptadas por Alemania Oriental para impedir el tránsito a través de su territorio de los diputados que tendrán que elegir en Berlín Oeste al nuevo presidente de la república. Los mismos diarios se preguntan si a éstas seguirán otras acciones de perturbación.

El "Welt" define dichas disposiciones "ilegales y un nuevo paso dirigido a reducir la libertad de acceso a Berlín". Según el diario "esto debe decirse claramente y en primer lugar por los aliados que son responsables por Berlín". El "Welt" prosigue observando que desde el punto de vista concreto "las medidas de Pankow tendrían que quedar sin efecto" pues "en todo caso, habría sido inoportuno para los miembros de la asamblea federal servirse de la autopista o de la línea ferroviaria para trasladarse a Berlín. En la orden de Pankow no se habla de corredores aéreos; si la RDA intentase extender su control entonces el conflicto con las potencias occidentales estallaría en toda su violencia. Pero, evidentemente, los rusos desean evitar esto por el momento. Hay motivo para creer que Moscú dejó una libertad de acción limitada a los mandatarios de Alemania Oriental, para impedir un choque con los aliados. De todos modos, son posibles otras acciones de perturbación. Occidente tiene que reaccionar firmemente pero con calma".

El Mundo AL DIA

WASHINGTON Y LONDRES

Por JAUME MIRAVITLLES

Al iniciarse la nueva Administración republicana en Washington se produce la discusión que periódicamente tiene lugar no sólo en los Estados Unidos, sino también en la Gran Bretaña: ¿se debilitará la amistad legendaria entre aquellos dos países y perderá Inglaterra su "estatuto especial" que nadie ha definido por cierto y que le concede, o le ha concedido hasta ahora, ciertos privilegios? Recordemos que aún antes de su entrada en la segunda guerra mundial, Roosevelt le prestó" a la Gran Bretaña cincuenta cruceros de guerra y que creó un sistema de abastecimientos, el famoso "cash and carry", pague y lléveselo, que Alemania interpretó como una auténtica beligerancia. Fueron Roosevelt y Churchill los que en la Carta del Atlántico fijaron los objetivos de guerra del mundo libre y que se constituyeron, de hecho, en sus líderes políticos. En el discurso de Fulton en el curso del cual Churchill acuñó la expresión "cortina de hierro', el jefe inglés puso las bases de una filosofía política que fue aceptada casi sin discusión por los Estados Unidos y que condujo a la llamada "guerra fría", de la que la Alianza Atlántica, la Doctrina Truman y finalmente, el Plan Marshall fueron las manifestaciones más características.

Todavía últimamente, en las sucesivas crisis de la libra esterlina, la ayuda económica y financiera prestada por Washington a Londres ha sido muy sustancial y ha confirmado, si más no, la coincidencia de intereses entre ambos países. Y, sin embargo, un tema corriente de conversación en estos momentos en ambas capitales se centra en la incertidumbre sobre las relaciones entre Estados Unidos y la Gran Bretaña. Contribuye a acentuar las dudas una serie de hechos voluntarios o fortuitos. El nombramiento de embajadores por ejemplo.

El nuevo embajador, Freeman que remplazará al actual, Sir Patrick Dean, fue durante muchos años director de una revista inglesa de izquierda, de gran prestigio, "The New Statesman" que se distinguió precisamente por sus críticas caústicas sobre la política norteamericana y, sobre todo, por sus ataques a Nixon. El propio Freeman escribió durante la campaña presidencial del año 1960, que el candidato republicano que se presentaba contra Kennedy (Nixon) era un hombre con "un solo principio, ayudar y sacrificar todo lo que fuera necesario para impulsar su propia carrera política...". Desde entonces, Freeman ha rectificado su criterio y, además, su nombramiento fue hecho por Wilson y aceptado por Washington hace ya muchos meses cuando era muy incierto el triunfo de Nixon en las elecciones.

Se habla, por otro lado, que Nixon nombrará embajador a Londres a un íntimo amigo suyo y fanático partidario: Walter H. Annenberg, propietario del Philadelphia Inquirer, diario que, a su vez, ha criticado muy a menudo a la Gran Bretaña y puesto en tela de juicio el mantenimiento de las "relaciones especiales" existentes entre Londres y Washington. De confirmarse el nombramiento de Annenberg, muchos verían en él una respuesta de Nixon a la presencia en la capital norteamericana del embajador Freeman, lo cual, por otra parte, serviría para reforzar la tesis de que Nixon no ha "cambiado" tanto como se pretende y que continúa con sus "resentimientos" y "complejos"...

El corresponsal norteamericano en Londres, Joseph. C. Harsch, no entra ni sale al referirse a la "personalidad" de los dos embajadores, pero hace una reflexión muy atinada: los nombramientos responden a necesidades o razones internas, a intereses políticos de los partidos gubernamentales. Esto es ya una mala noticia, concluye, y constituye una prueba negativa de que, en efecto, las relaciones entre ambos países no están en el mismo nivel de hace unos años. Entonces, los embajadores eran cuidadosamente elegidos para que fueran la expresión lo más visible posible de la comunidad de los proyectos históricos y de las posiciones internacionales de ambas naciones.

Pero otro corresponsal, Roscoe Drummond, nos dice, desde Washington, que la SUSTANCIA de la amistad anglo-americana no se desvanece: nuestros objetivos nacionales son paralelos afirma; nos proponemos al interior y al exterior las mismas cosas y mientras exista aquella coincidencia, la "relación especial" continuará en el mismo plano histórico por encima de la anécdota de quien o quienes puedan ser los embajadores...

¿CAMINO DEL PODER EXPEDITO PARA LA IZQUIERDA CHILENA?

Diario francés analiza la vida de Chile.- Hay hambre y miseria pero "los empresarios norteamericanos retiran un millón de dólares por día, o sea 4.000 dólares por hora".- Elecciones en marzo

PARIS, 10 (ANSA).— "Hace cuatro años atrás, Eduardo Frei y su partido prometían mejoras salariales, trabajo para todos, tierra para cien mil nuevos propietarios, 60.000 alojamientos nuevos por año, un freno a la inflación... en este debut de 1969 su balance no puede decirse que sea victorioso: el alza del precio del pan, de la leche, de la comida, de los transportes, de los combustibles, etc., provoca una verdadera miseria", dice hoy el órgano comunista "L'Humanité" en un artículo de presentación de la campaña electoral de Chile, firmado por Georges Fournial.

"El país cuenta 200.000 desocupados (de los nueve millones de habitantes), dos trabajadores sobre ganan menos que el mínimo vital y medio millón de familias no tienen techo y pueblan las "Callampas". Los pequeños comerciantes y artesanos están aplastados por los impuestos y la inflación — dos veces por mes, como promedio, la moneda nacional se encuentra efectivamente devaluada y el dólar cuesta más — enriquece a un puñado de especuladores: en 1968, los beneficios habidos por los bancos privados ascendieron a 27 mil millones de pesos (2.700.000 dólares"), prosigue "L'Humanité".

"IMPERIALISMO"

"Pero es sobre todo el imperialismo extranjero el que saca el triunfo más importante: los empresarios norteamericanos retiran de Chile un millón de dólares por día, o sea 4.000 dólares por hora".

"Puede decirse que con el poder de la democracia cristiana, como anteriormente, son los grandes intereses los que dominan el país. Su orientación —dice más adelante el diario comunista— sigue siendo pro-imperialista y favorece a los distintos sectores de la oligarquía chilena, tanto de la tierra como la de la industria, comercio y banca".

VIRAJE A LA DERECHA

"El programa demo-cristiano de 1965 —continúa diciendo el diario comunista "L'Humanité" — era el de un partido preocupado por el progreso económico y social, que buscaba un electorado o de izquierda para resistir a la presión —que ya era grande — del Frente de Acción Popular animado por los comunistas y los socialistas, pero el deslizamiento hacia la derecha die señor Frei es evidente, y se acentúa; su gobierno no hace una política distinta a la que desea la más recalcitrante reacción representada por el Partido Nacional (...)"

PRESION

"Si bien es cierto que —prosigue "L'Humanité" — el gobierno de Frei promulgó una reforma constitucional sobre el derecho de propiedad y una ley de Reforma Agraria y de derechos sindicales para los campesinos, por otra parte extendió las relaciones internacionales de Chile que se tornaron ventajosas para el comercio con los países socialistas y es público y notorio hoy día — gracias sobre todo a una intensa campaña en tal sentido por parte comunista— del intento de restablecimiento de relaciones diplomáticas con Cuba. Pero, estas medidas positivas se produjeron sobre todo por la presión ejercida en el poder por las luchas populares y democráticas, la Reforma Agraria es frenada e incluso paralizada por los latifundistas (...)"

CAMPAÑA

"Los comunistas chilenos —dice más adelante "L'Humanité" — solícitos por agrupar en un amplio movimiento de progreso a todos aquellos que desean un verdadero cambio de la política del país, apelan a todas las fuerzas populares para que se unan en vista de las elecciones del 2 de marzo próximo. El camino de la unidad es por doquier difícil, pero mientras tanto, se concluyeron pactos bilaterales entre el Partido Comunista por una parte y el Partido Socialista y el Partido Social Demócrata por otro (...)"

Para terminar el órgano comunista "L'Humanité" expresa: "Esta es al razón porque las fuerzas le izquierda pueden estimar que las perspectivas de una victoria electoral, como premio cierto a sus muchos esfuerzos, le están abiertas".—

Brasil: No cesarán las "depuraciones"

-Río de Janeiro, 10 (ANSA).— En declaraciones a la prensa el ministro de Justicia, Luis Antonio Da Gama e Silva, afirmó que el proceso de revocatoria de mandatos y suspensión de derechos político no ha concluido. Reveló que los órganos de investigación del gobierno examinan nuevos casos que serán sometidos al examen del consejo de Seguridad Nacional en su próxima reunión.

Paralelamente, fuentes oficiales informaron que existen algunos procesos relativos a parlamentarios del área federal que ya han sido concluídos y están listos para sus ejecuciones. Estiman tales informantes que el ciclo de sanciones en el área federal terminará después de la próxima reunión del Consejo de Seguridad Nacional. Para dichos informantes, el receso del congreso nacional solamente será levantado después de la reformulación política y especialmente de la reestructuración partidaria a fin de proporcionar a la alianza renovadora nacional (partido oficial) los instrumentos que le permitan dar efectivamente el apoyo parlamentario que el gobierno necesita. Señalan, sin embargo, que aunque se agote el ciclo de sanciones, continuará habiendo la posibilidad de nuevas "depuraciones", con la plena vigencia del acta institucional número cinco, a fin de evitar nuevos intentos de subversión.

Alto costo de vida en la República Argentina

-Buenos Aires, 10 (ANSA).— El matutino "Clarín" publica en la fecha un extenso artículo de fondo sobre el costo de vida en la Argentina. Sostiene que la "canasta familiar" para el año recientemente transcurrido por "una prueba de fuego". "Entre noviembre y diciembre de 1969 las frutas, verduras, papas, batatas, etcétera —explica— subieron más del 34 por ciento, por su parte el azúcar, los dulces, los condimentos, las bebidas sin alcohol, etcétera, tuvieron aumentos similares: 39 por ciento en 1967 y 40 por ciento en 1968".

Reconoce el articulista que no todo se tradujo "en derrotas del presupuesto familiar: los productos lácteos y la carne se mantuvieron estables y hasta tuvieron algunas bajas mínimas". En otro párrafo, después de establecer una base de 100 para 1960 y en base a cifras oficiales, halla que para 1967 el costo de la vida subió a 569, y para fines de 1968 a 624 después de otras consideraciones, en las que pregona la necesidad de una vida digna tanto para el obrero, el intelectual como el militar, dice: "Hay que estabilizar el costo de la vida. Hay que estabilizarlo en niveles altamente decorosos y dignos para todos los sectores".

"Abramos los ojos a la realidad —concluye el artículo— si queremos corregir esta situación inquietante, causa de zozobras y desvelos, para erradicar definitivamente esta angustiosa pregunta: "¿Cuanto cuesta vivir ?". Cabe señalar que el gobierno después de un año de completo congelamiento salarial, al principio de 1969 autorizó un alza del ocho por ciento en los sueldos y salarios, con la seguridad de que ello sería absorbido por los industriales y comerciantes.

BREVES DE TODO EL MUNDO

ACCRA, 10 (ANSA,.— Unas veinte personas resultaron heridas a consecuencia de una fuerte sacudida de terremoto que se registró anoche en la capital de Ghana. El fenómeno sísmico causó pánico entre la población.

—o—

AGRIGENTO, 10 (ANSA).— El "Templo de Oro" del XVI Festival Internacional del Folklore fue ganado por el grupo checoslovaco "Jasenka" de la ciudad de Vsentín, por unanimidad de votos.

—o—

AMMAN, 10.— La Radio de Amman informó hoy que se produjo un intercambio de fuego de artillería, durante siete horas, en la zona de Gaar As Haffi, entre las fuerzas israelitas y jordanas.

Jordania dijo que sus fuerzas no sufrieron bajas, pero que se desconocían los daños causados a los civiles y a la propiedad.

—o—

BOMBAY, 10.— Nuevos actos de violencia se produjeron hoy, cuando la policía abrió fuego contra una manifestación que atacó tiendas y residencias, e intentó incendiar un mercado.

Hasta ahora. los dsturbios durante las elecciones en tres Estados de la India, han costado la vida de por lo menos 14 personas, incluyendo a un candidato del Partido del Congreso, en Uttar Pradesh.

—o—

CABO KENNEDY, 10.— El mayor satélite de comunicaciones construido hasta ahora, fue colocado en órbita anoche sobre el Océano Pacífico.

Tras haber sido lanzado con éxito desde Cabo Kennedy, el satélite de 700 kilogramos. entró en órbita a una altitud estimada de 4.500 kilómetros, después de haber hecho dos órbitas intermedias.

—o—

LA HAYA, 12.— El astronauta norteamericano del Apolo-8, Frank Borman, y su familia, continúan su viaje de buena voluntad por Europa occidental.

Hoy visitarán La Haya, en Holanda. Anoche, la familia Borman fue homenajeada en Bélgica, con un banquete ofrecido por el Rey Balduino y la Reina Fabiola en el Palacio Real, en las afueras de Bruselas.

El Comandante Borman presentó vistas en color del vuelo del Apolo.8 alrededor de la Luna.

—o—

BOGOTA, 10.— Se informa que 12 personas murieron y otras 25 quedaron heridas en un accidente registrado anoche en una carretera de Colombia.

El accidente. según las noticias, ocurrió en el Departamento de Antioquía, en el sector Noroccidental del país, cuando un autobús afectado por problemas mecánicos, se precipitó al Río San Jorge.

—o—

CALAMA, Chile, 10 (ANSA).— Veinticuatro personas resultaron heridas cuando volcó un camión que transportaba veinticuatro mineros de Chuquiquimata. El accidente ocurrió en un camino interior del mineral.

Los veinticuatro ocupantes del camión se dirigían a esta ciudad, que dista pocos kilómetros del mineral.

Alfilerazos

Es la costumbre que tiene de rellenarse de comida. Como es disecador de animales, se ha hecho hábito de rrellenar los espacios vacíos.

CIRUGIA ESTETICA Y PLASTICA
Dr. JUAN MARCO
MEDICO — CIRUJANO ESPECIALISTA
ARRUGAS, NARIZ, CICATRICES, CALVICIE
QUEMADURAS, LABIOS, etc.
TRATAMIENTO MODERNO DE VARICES, ULCERAS, VARICOSAS, FLEBITIS, etc. CIRUGIA GENERAL.
Consultorio: Mercado 935 (1er. piso), (Calle Honda), Consultas de horas 3 a 7 p.m. Teléfonos 22303, domicilio 32416 Casilla 971.

ESPECIALISTA EN
VARICES, ULCERAS VARICOSAS, FLEBITIS, etc.
Tratamiento Radical y único
Dr. CARMELO MARCO
CIRUGIA PLASTICA Y ESTETICA: NARIZ, ARRUGAS, CICATRICES, etc. — CIRUGIA GENERAL.
Potosí: 876. Primer piso. Of. 2. Teléfonos Con.: 22905. Dom.: 32422. Casilla 2855. Horas de consultas de 3 a 7 p.m.

Dr. RAUL MENDOZA REQUENA
MEDICO ESPECIALISTA
CIRUGIA ORTOPEDICA — TRAUMATOLOGIA
Atiende de 15 a 18. Consultorio Loayza Nº 310. Altos Botica El Cóndor. Teléfono 22648.
Domicilio: Obrajes Calle 17 Nº 27. Teléfono 11688.

Dr. GOVER LEON S.
MEDICO DE NIÑOS — ESPECIALISTA
Dr. EDUARDO LEON S.
ODONTOLOGO INFANTIL Y GENERAL
Consultorio: Nicolás Acosta 511 (San Pedro). Teléfono 10808. Atención de lunes a sábado.

Dr. HEBERT MIRANDA PEREIRA
MEDICO — CIRUJANO
Est. Argentina — U.M.S.A. — La Paz — Jefe de trabajos prácticos de Patología — U.M.S.A.
Corazón — Pulmones — Riñones, etc.
Cirugía de Abdómen y Señoras
Domicilio: Av. República Dominicana. Parque Natalia Palacios Nº 7. Teléfono 24940.
Consultorio: Av. Camacho 1425 1er. piso. — De 11 a 12.30 — De 18.15 a 20.Telf. 11994. Se atienden llamados nocturnos.

Dr. DONATO GAMARRA LOZA
Urólogo especializado en el exterior — Jefe del Servicio de Urología del Hospital General.
Cirugía de Riñón, Vejiga, Próstata, Uretra, etc. Problemas Sexuales de ambos sexos y Venereas.— Consultas de 15 a 18 (3 a 6 p.m.)
Calle Bueno 374 — Teléfono 26399 — Casilla 1190.

CIRUGIA DE CUELLO Y ABDOMEN: Bocio, Estómago, Vesicula, Apéndice, etc. CIRUGIA CARDIOVASCULAR: Enfermedades Circulatorias, Arterias. VARICES: Tratamiento Radical con "Eliminador Electrónico".
Dr. RAUL QUIROGA ARAMAYO
MEDICO CIRUJANO ESPECIALIZADO
International Cardiovascular Society Member
Master of Science New York, Columbia University, Estudios en Europa y EE. UU. Consultas: Prolongación Potosí 1415, horas 4 a 7 p.m. Telf. 27323. Telf. Dom.: 10271, Box 765. English Spoken.

Dr. WALTER ARTEAGA CABRERA
CIRUGIA ORTOPEDICA — TRAUMATOLOGIA — MEDICINA FISICA — REHABILITACION.
U.M.S.A., Instituto Ortopédico Rizzoli de la Universidad de Bolognia. Unfelltrankenhaus: Viena
Consultorio: Plaza Venezuela 1456. Edificio O. K. Teléfono 10579. Domicilio 10079. Casilla 2462.

Centro Médico de Diagnóstico
CHEQUEOS COMPLETOS EN EL DIA
PRUEBAS FUNCIONALES
EXAMENES DE LABORATORIO
RAYOS X — ELECTROCARDIOGRAMA
REVISION DENTAL POR ESPECIALISTAS
Avenida 6 de Agosto Nº 2404 — Teléfono 21280.
Se insinua reservar hora

Dr. HUGO DEL CASTILLO MORALES
Profesor de la Universidad — Estudios en Estados Unidos y Argentina.
MEDICO — CIRUJANO OTORRINOLARINGOLOGO
Atiende exclusivamente cirugía y enfermedades de OIDOS, NARIZ Y GARGANTA.
Consultas: de 14 à 17.30 (2 a 5.30). Consultorio: Mercado 1335 — Teléfono 22105 y 25597 — Casilla 1453 — Domicilio (Obrajes).

Dr. GREGORIO DUCHEN GARCIA
CIRUJANO ESPECIALISTA PROCTOLOGO
Enfermedades: Ano — Recto — Colón — Hemorroides — Fistulas — Tumores, etc.
Atiende en su nuevo consultorio: Ayaucho 206 1er piso Of. Nº 3. Teléfono 26459. Domicilio 27435. Casilla 2846. De horas 15 a 18.

Dr. EMILIO SALGUEIRO CELIS
Especializado en los Estados Unidos de Norte América
Enfermedads — Cirugía del Tórax, Corazón, Pulmones, Esófago, Cirugía Vascular, Arterias, Tratamiento radical de varices.
Endoscopias — Aerolizaciones — Electrocardiografía
Consultorio: Rosendo Gutiérrez 374. (A la vuelta del Cine 6 de Agosto) de horas 15 — 19. Telf. 27502. Domicilio: P. Medina 12. Telf. 22294. Casilla 2475. La Paz.
Man Spricht Deustch — English Spoken.

WALTER TORRICOS VELASQUEZ
MEDICO — CIRUJANO
Trabajo y estudio post — graduado en Europa
Atiende: Cirugía general en Clínica "Virgen de Fátima" plaza Tejada Sorzano Nº 10.
Teléfonos: 11388 — 11384.

Dr. CARLOS C. CASTAÑOS A., EA. SBA.
MEDICO ANESTESIOLOGO
A su regreso de Europa, atiende nuevamente en su especialidad.
La Paz, 16 de Octubre de 1968.
Teléfonos 10592 — 11901. Casilla 2912

MANUAL LATINOAMERICANO SOBRE CRIA DE OVEJAS

Dos británicos expertos en ganadería ovina, uno de ellos vinculado aún a un centro agropecuario latinoamericano, han escrito un manual en castellano acerca de esa especialidad en la América latina. Titulado "Cría y manejo de ovinos", está dividido en tres partes y se destina a estudiantes de esa actividad pecuaria, especialmente a los del Servicio Nacional de Aprendizaje, de Colombia.

Sus autores, Macleod Barr y Tom Beaty, estuvieron adscritos al Centro Agropecuario de Finca Lope, Pasto, Nariño, Colombia, donde ayudaron a tal Servicio gubernametnal a establecer el curso de ganadería ovina. El Sr. Beaty sigue todavía en Colombia, como inspector de instrucción en dicho Centro. El Sr. Barr, oficial de investigación veterinaria dependiente del Ministerio de Agricultura británico, partió de Colombia en noviembre, después de haber pasado 22 meses en el país como asesor sobre sanidad ovina.

"Nos dimos cuenta —ha dicho al LPS— de que hacía falta un manual de instrucción cuando iniciamos el curso sobre cría de ovejas. La primera parte fue publicada en septiembre de 1968, y tengo entendido que la segunda y la tercera están ya a disposición de los alumnos. También hemos compilado toda una serie de ilustraciones para el manual, y esperamos publicar finalmente una versión ilustrada que contenga las tres partes".

El Sr. Barr, de Penrith, Cumberland, al noroeste de Inglaterra, ha dicho también que disfrutó mucho su estadía en Colombia, agregando que "el Servicio Nacional de Aprendizaje y los alumnos se mostraron muy entusiasmados con el curso y el manual". Este abarca todos los aspectos de su tema: cría, selección y manejo de ovejas, pastoreo, reconocimiento de enfermedades ovinas y administración general de granjas ovinas.—

EXPOSICION INTERNACIONAL DE INVENTOS EN LONDRES

Un equipo portátil de rayos X —tipo flash— que permitirá al médico sacar inmediatamente placas de sencillas fracturas en su consultorio, y una tienda de oxígeno al alcance económico de todo hospital, son dos de las muchas novedades que se presentarán en la Exposición Internacional de Inventos y Nuevos Productos que se celebró en Londres del 6 al 11 de enero. La patrocina para celebrar su quincuagésimo aniversario el Instituto de Inventores y Propietarios de Patentes, y es la primera, entre las celebradas bajo sus auspicios, en que se mostraron inventos ya adoptados por fabricantes, como también la primera a que se han invitado exhibidores extranjeros.

La exposición contó con el apoyo oficial del Ministerio de Tecnología, de la Corporación Nacional de Desarrollo de la Investigación, la Oficina Británica de Patentes y otras entidades bien conocidas. Entre las novedades que se mostraron figuran también un chalet-caravana plegable, que parece ser la más liviana casa de vacaciones completamente equipada que hay en el mundo; un horno de alfarero por el que tazas y platillos pasan sustentadas con arreglo al principio del hovercraft, y un ordenador electrónico sobre la mesa de despacho.—

LA ORQUESTA DE PARIS BUSCA A UN DIRECTOR

PARIS, (ANSA).— Paris busca desesperadamente un director para la super-orquesta que posee dede hace pocos años, y que hasta el momento fuera dirigida por Charles Münch, muerto hace unos meses. En Francia no existen muchos directores de orquesta de gran clase y por tal motivo todas las miradas tienden al exterior. André Malraux, ministro de Relaciones Culturales, y su colaborador Marcel Landowski, que se ocupa de tales menesteres, han efectuado propuestas a varios maestros célebres, como Herbert von Karajan, Leonard Bernstein, Rafael Kubelik, Otto Klemperer, Georg Solti. Pero la mayoría tiene compromisos ineludibles por varios años.

El primero disponible será Georg Solti, actualmente director artístico del Covent Garden de Londres. Aceptó trasladarse a París, pero no antes de 1971. Los diarios informan que en el intervalo se recurrirá a una solución provisoria, atribuyendo a Karajan, si está de acuerdo, el título de consejero artístico de la Orquesta de París, y conformándose con que él la dirija cuando no tenga que estar en Berlín o en Salzurgo. Los conciertos Karajan se alternarán en tal caso con los de otros directores extranjeros, elegidos entre los mejores. El consejo deberá decidirse el 13 de febrero, y los nombramientos de un director provisorio y del director permanente futuro se anunciarán algunos días más tarde en forma oficial.

"SEMANA VERDE INTERNACIONAL" EN BERLIN

BERLIN OCCIDENTAL, (Dad).— La "Semana Verde Internacional" en Berlín se presentó este año como deleite para la vista y casi vanguardista. Bajo el lema de "modas para los aficionados a las buenas comidas" se ofrecieron los productos agrícolas de la República Federal de Alemania no en los "stands" tradicionales, sino en atractivas "boutiques". Señoritas elegantemente vestidas con adaptación a la hora del día demostraron la preparación de sabrosos menús para el desayuno, el almuerzo y la cena. Mediante este "desfile de productos modernos", "Pop Art" y representaciones ocurrentes, la Sociedad para el Fomento de las Ventas de la Agricultura alemana trató de aumentar la cuota de participación de víveres nacionales en el mercado, a pesar de la promoción de la exportación. Estuvieron representados en Berlín con sus productos aparece en la fotografía el Sr. L. primera vez el Ecuador, Colombia, Grecia y dos Estados africanos. Fueron exhibidos asimismo máquinas y aperos agrícolas y hortícolas.

SUPRESION DEL ECO EN ROYAL ALBERT HALL

El Royal Albert Hall de Londres— el mayor recinto británico para conciertos con sus 7.510 asientos— ha sido objeto de un experimento consistente en la colocación de difusores de sonido en forma de platillos volantes. Con este procedimiento —único en el mundo— se pretende mejorar sus condiciones acústicas.

El tamaño, la disposición y el techo abovedado del edificio producen eco de algunas notas en ciertas localidades. Después de casi un año de investigaciones realizadas por una destacada firma de expertos en acústica, se han colocado en el techo difusores de fibra de vidrio reforzada y los experimentos llevados a cabo hasta ahora hacen confiar en que el eco será reducido hasta un nivel inapreciable.

La mayor parte de [...] fusores instalados son [...] redonda y tienen 3,6 [...] diámetro. Por esta raz[...] gido el nombre de p[...] tantes que se les está [...]
Los técnicos, después [...] rosas pruebas, fijaron [...] eco en el techo abovedad[...] cia que el tiempo de [...] ción fuese demasiado [...] cuencias medias. La[...] pruebas con los difu[...] van impregnados con [...] poliester— han reduci[...] verberaciones hasta la [...] 2.5 segundos que es a[...]

La prueba definitiva [...] cierto que dio la orq[...] nica de la BBC dirigi[...] Davis ante una audien[...] El programa, especial[...] gido consistía en la br[...] tura de "Le Corsair" [...] la última Sinfonía d[...] que es acústicamente [...]

Al color y la riquez[...] que las obras román[...] en el Royal Albert Ha[...] de muchos directores [...] se unen ahora las co[...] vorables para las inte[...] de obras con tonos [...]
El centenario del [...] Hall se celebrará en [...]

Comercio Intercomunitario

BRUSELAS, (ANSA).— Los intercambios comerciales entre las naciones miembros de la Comunidad Europea (Alemania Occidental, Bélgica, Francia, Holanda, Italai y Luxemburgo" aumentaron en un 250 por ciento en la década 1958 — 1967.

Gastos de capital en producción, refinación del petróleo alcanzaron a 15.600 millones de dólares

NUEVA YORK, (ANSA).— Aunque las inversiones anuales de capital en la industria petrolera del mundo occidental aumentaron en un 40 por ciento en el período 1962 — 1967, el actual nivel de las mismas inversiones no es suficiente en modo alguno para afrontar la prevista demanda de petróleo y gas natural, señala el "Chase Manhattan Bank" de Nueva York, en un estudio dedicado al tema.

Los gastos de capital de las compañías petroleras de Occidente para la producción, ref[...] tribución, transporte [...] totalizaron en 1967 [...] 15.600 millones de [...] tra 14 700 millones [...] mil 100 millones en [...]

"Las necesidades de[...] el mundo son enorm[...] el banco en su estu[...] "Inversiones de capit[...] dustria petrolera mu[...] ga que más de 31 mil[...] rriles de petróleo di[...] consumidos en 1967, [...] de barriles más al d[...] año precedente. En [...] pone el incremento h[...] mayor, y dentro de u[...] habrá casi duplicado.

A fines de 1967, [...] nes brutas de la ind[...] lera mundial en inst[...] jas sumaban 166.000 [...] dólares, de ellos ca[...] (84.000 millones de [...] tuadas en Estados Un[...]

En escala mundial, [...] ciento de las inversi[...] pital de la industria [...] da a la enorme mole[...] ciones y equipos nec[...] el hallazgo y produc[...] tróleo y del gas natu[...] versiones en refineria[...] químicas representan [...] to del total; el "ma[...] sorbe el 17 por cient[...] versiones, y el transp[...] ciento.—

La antena "Goonhilly II" el mayor centro británico de comunicaciones espaciales

Una gigantesca antena de disco que en la actualidad opera instalada en la región occidental de Gran Bretaña, mide 27 metros de diámetro, pesa mil toneladas y será capaz de transmitir simultáneamente a través del espacio hasta 1.000 llamadas telefónicas así como señales televisivas en colores.

El sistema de antena, llamado Goonhilly II, en alusión a estar radicado en Cornualles, ha comenzado a operar coincidentemente con el exitoso lanzamiento y entrada en órbita a gran altura sobre el Atlántico de un satélite Intelsat III, situado a una distancia de 35.880 kilómetros del planeta.

Goonhilly II es el sucesor de Goonhilly I, el originario centro de comunicación espacial que fue designado para enlazar con las transmisiones a través de los satélites artificiales Telstar y Early Bird. Goonhilly I está actualmente sometido a operaciones de transformación y en el futuro vendrá a funcionar en conjunción con otro Intelsat IV, a su vez en órbita sobre el Océano Indico, vinculando así a Gran Bretaña con los países orientales.

SERVICIO AUTOMATICO

La nueva antena de disco de 27 metros de diámetro funcionará de modo enteramente automático, transmitiendo y recibiendo señales entre Gran Bretaña, Estados Unidos y Canadá, a través del satélite. Se espera que en el curso del presente año similares servicios de intercomunicación espacial serán ampliados a fin de hacerlos extensivos a Marruecos, Nigeria e Irán, así como que en 1971 —a medida que vayan instalándose más centros transmisores y receptores terrestres— Goohilly llegará a activar intercomunicación espacial con una veintena de países. En su día, un 60 por ciento de las conversaciones telefónicas internacionales, en llamadas verificadas desde o hacia Gran Bretaña, serán conducidas por la estación de telecomunicaciones de Goohilly.

La antena de Goonhilly, construida por la Compañía Marconi de Gran Bretaña, cuesta 4.800.000 dólares. Funciona automáticamente, siguiendo el rastro del satélite espacial para captar y amplificar sus tenuísimas señales mediante un equipo especialmente diseñado para reducir las posibles interferencias a un nivel insignificante. La garantía de eficiencia de la antena es de un 99.9 por ciento, lo que se traduce en que la nueva estación receptora — transmisora estará ociosa durante menos de nueve horas por año.

El montaje en Goonhilly incorpora la mayor antena y la mayor instalación de comunicaciones espaciales hasta la fecha existentes en Gran Bretaña. Y la misma Compañía Marconi va a construir otras similares en Hong Kong, Barain y Kenia.

Recientemente Gran Bretaña ha instituído una organización —conocida como de Asesores de la Corona— con la misión de informar y aconsejar a otros países en lo concerniente a instalaciones de centros de intercomunicaciones espaciales mediante satélites.-

El venezolano Alirio Díaz sucesor del famoso Segovia

Roma, (ANSA).— Especial de Roberto de Sio.— En la Candelaria, un pequeño pueblo de Venezuela, la gente trabaja en el campo, cree en Dios y toca la guitarra. No se preocupa por el número de hijos: acepta cuantos les manda Dios. El pueblo tiene su banda, en la cual —hace unos treinta años— el músico más entusiasta era el joven Alirio Díaz, clarinete y saxo, según las piezas a interpretar: un muchacho que amaba y sentía a la música, como sus padres y como sus diez hermanos, pero que además quería ser alguien, superar hasta a su tío, considerado por todos "el Beethoven del pueblo". Alirio tocaba también el "cuatro" una especie de guitarra con la cual se acompañaba cantando piezas folklóricas. A los 22 años, no supo resistir el reclamo de la música, y partió solo y sin dinero a Caracas, en donde se inscribió en la escuela de música. Para pagar la pensión, trabajaba por la noche tocando el saxo en una orquesta de jazz: fueron cinco años de vida dura; luego, el gobierno venezolano le concedió una beca de estudios para España. Pero en Madrid, sin embargo, Díaz no encontró al maestro Segovia, muy admirado por él, y se contentó con escuchar sus interpretaciones en el disco. Conoció al maestro un año después en Italia, en la Academia Chigiana de Siena, y se convirtió en su alumno predilecto, destinado a sucederle desde 1957 a 1964: el "Segovino" bautizó el conde Chigi. Ahora, Alirio Díaz se ha radicado definitivamente en Roma: "Vivo en Roma porque —afirma— es la ciudad ideal para un artista, el centro geográfico—musical de todo el mundo". Sin embargo, a pesar de vivir en la capital italiana ya desde hace dos años, Díaz nunca se había convertido en un "producto" para el público romano: tuvo ocasión sólo recientemente, en un concierto—recital registrado en el Auditorium del Foro Itálico por la radio, de lograr el más incondicionado de los éxitos. El sclista dio su concierto romano luego de una larga tornée por América, en donde también celebró una serie de conferencias sobre los orígenes de la guitarra. Es natural por lo tanto, que sus cuatro hijos, su esposa italiana y hasta la suegra (una tribu, dice el artista, pero no lo suficientemente numerosa como querría) estén todos interesados en la música; los hijos, por su parte, estudian piano, guitarra, danza y cantan el repertorio popular italiano y español.

Luego de su concierto por la radio, Díaz reunió a su alrededor a los amigos y admiradores más cercanos en una pequeña fiesta. En la ocasión, accediendo a los numerosos pedidos de los presentes, tocó la guitarra sólo para ellos, interpretando música de Falla.

Es indudable que Díaz debe mucho de su estilo a Segovia, cuyas lecciones, generalmente, tienden no tanto al estudio de la técnica, del virtuosismo por sí mismo, cuanto al logro de la poesía de la música. Andrés Segovia, dice Díaz es un poeta. Por el momento, el músico venezolano piensa concluir un estudio sobre la historia de la guitarra: un trabajo que se espera con interés.-

María Mussolini Scicolone en el mundo de la moda

ROMA, (ANSA).— María Mussolini Scicolone, hermana de Sofía Loren, ahora que sus dos niñas no le ocupan la mayor parte de su tiempo, se ha dedicado a la industria de las carteras de mano. Diseñó quince modelos marcándolos con las siglas M. S. (María Scicolone). María, como buena napolitana, es supersticiosa. En sus diseños omitió el número nueve. Según ella, es un número "que siempre le ha traído mala suerte".

1.300 VOLUNTARIOS BRITANICOS AYUDAN A PAISES EN DESARROLLO

El número de británicos participantes como voluntarios en actividades de ayuda a otros países se elevará el año que viene a 1.500, según ha dicho esta semana en Londres el duque de Edimburgo, después de asistir a una reunión del Consejo pro Voluntarios en Ultramar; y también se piensa aumentar, de un año a dos, el tiempo que tales voluntarios pasen en el extranjero. El 60 por ciento de las plazas provistas por el Programa de Voluntarios es cubierto actualmente por maestros, y el resto, por gente de diversa especialización, elevándose a 1.300 el total de este año.

El programa es dirigido por organizaciones de carácter voluntario, con apoyo del Gobierno británico, que por mediación del Ministerio de Desarrollo Ultramarino cubre el 75 por ciento de los gastos que ocasiona el envío de voluntarios, siendo sufragado el resto por entidades independientes, como Ayuda Cristiana y Campaña contra el Hambre. El Consejo pro Voluntarios en Ultramar responde a solicitudes de ayuda específicamente formulada por unos 70 países, entre ellos varios de la América Latina.

LA U. DE HARVARD CREARA UN CURSO DE ESTUDIO SOBRE LOS NEGROS DE N. AMERICA

Washington, (ANSA).— La Universidad de Harvard, el instituto de altos estudios más antiguo de los Estados Unidos, creará en 1969 un curso de estudio sobre los negros norteamericanos, al cual se otorgará el status de cualquier otra disciplina académica, incluida la posibilidad de lograr un título habilitante.

La creación de un programa semejante, destinado a conferir un prestigio particular a la comunidad de color de los Estados Unidos, fue recomendada por la Facultad de las Artes y de las Ciencias de la Universidad a la Comisión de Estudios Africanos y Afro-americanos de Harvard. La proposición ya ha obtenido la aprobación del órgano representativo de los estudiantes negros, del presidente de la facultad y de la influyente comisión sobre política de la educación de la Universidad.

En el informe final de la comisión de estudios africanos y afro-asiáticos, publicado luego de nueve meses de estudios dirigidos por el profesor Henry Rossovsky, se lee entre otras cosas: Hemos tratado con 25 millones de representantes de nuestro pueblo, gente que tiene una historia especial, una cultura especial y un conjunto particular de problemas. Es innegable que un estudio del hombre negro en América constituye una legítima y urgente necesidad académica".

La comisión de estudio solicitó a la Universidad crear este programa para el próximo mes de septiembre, reclutando por lo menos una decena de especialistas de historia, sociología, economía, literatura y artes en general, conectados con la comunidad negra de los Estados Unidos. Estudiantes negros deberán tomar parte en la comisión que elegirá a los nuevos profesores, pero sin ningún poder de veto.

Becas de estudio preferenciales para estudiantes negros que deseen profundizar sus estudios en este sector serán ofrecidas en los próximos años por la Universidad. En el curso de los últimos 10 años, Harvard concedió apenas a ocho negros el título de doctor.

Clínica CENTRAL DELGADO
Maternidad y cirugía Ginecología obstetricia. Prenatal. Partos. Enfermedades de señoras. Cesarias electrocauterizaciones. Hemorragias y sus complicaciones. Piezas de 1º y 2º.
Teléfonos 25056 — 29312. Casilla 293.
Murillo esquina Colombia 1379.

SUBE EL C[...] DEL "CONC[...]

LONDRES, (ANSA) [...] corde", avión de línea [...] franco-británico, costa[...] llones de dólares, con [...] original previsto de [...] de dólares, según el [...] elaborado en 1962.

El costo final del [...] dría llegar a los 2.[...] de dólares una vez [...] costos de investigació[...] ción de instrumentos [...] precisa el Gobierno [...] un informe.

La falta de control [...] puesto, la subvaloraci[...] lo requerido, princip[...] parte de los subcontr[...] modificaciones aporta[...] no son las causas p[...] los continuos aument[...] de desarrollo del avió[...]

El avión es constr[...] compañías "Sud Aviat[...] cia y "British Aircra[...] Gran Bretaña.

El prototipo franc[...] el primer vuelo a [...] mes en curso; el britá[...] más tarde.

Dr. E. Alexan[...]
MEDICO — CI[...]
Especialista en p[...] rees y problemas s[...] Av. Argentina 101[...] 24534 — Casilla 88[...] Consultas de 2 a [...]

Dr. R. Stasz[...]
CIRUJANO — D[...]
Universidad de [...] Estados Unidos [...] Consultas de 14 [...] Edificio Sáenz 2[...] Camacho, esquin[...] Teléfono 25548.

Dr. Ferdin Hu[...] Barrero
MEDICO DE [...]
Catedrático de la [...] de Medicina [...] México 1559. Teléf[...] Horas 14.30 a [...]

EL IMPERIO SOVIETICO: "SOCIALISMO EN UN SOLO PAIS"

-Londres, (ANSA).— Especial — El quinto volumen de la obra monumental del historiador inglés Edward Hallett Carr, "Historia de Rusia Soviética", dedicado a la formación de la estructura de la URSS tal como se conoce hoy, es frecuentemente citada en estos últimos tiempos para indicar los motivos íntimos de numerosas decisiones tomadas por Moscú y especialmente en lo que se refiere a su intervención en Checoeslovaquia. El volumen trata de lo que el autor define el periodo crucial de la historia soviética: de 1924 a 1926, vale decir cuando murió Lenin y empezó la era de Stalin.

Según su autor, que además de dictar una cátedra universitaria en Cambridge, fue durante muchos años vicedirector del "Times" de Londres, no fueron las jornadas revolucionarias de 1917 ni los años sucesivos los que trazaron la fisonomía de la Unión Soviética; lo históricamente decisivo tuvo lugar cuando cinco hombres lucharon por el poder. La URSS ya había superado la fase de la lucha contra los blancos y contra las interferencias extranjeras; ante ese inmenso y atrasado país, devastado por años de guerras, luchas civiles y carestías, se planteaban enormes problemas, especialmente económicos y administrativos. Lenín, enfermo y agonizante en los primeros meses de 1924, ya no podía tomar decisiones ni hacer oír su voz. Poco a poco cinco hombres prevalecieron: Trotski, un intelectual occidentalizante para el cual la victoria del socialismo en Rusia tenía valor tan sólo en la medida en que rpresentara un momento de la más vasta revolución permanente que debía extenderse a todo el mundo; Stalin, que sostenía que había que consolidar en primer lugar las conquistas logradas y completar el "socialismo en un solo país"; Zinoviev, que reveló ser un hombre presuntuoso, de opiniones superficiales e inestables; Kamenev, moderado y brillante, pero sin capacidad para dirigir a los hombres; y Bucharin, otro intelectual que gozaba de simpatías en el Partido, que primero fue representante de la oposición de derecha, luego se unió a Stalin y más tarde se convirtió en su enemigo.

Una lucha sin cuartel se estableció entre Stalin y Trotski, hasta que en enero de 1925 este fue eliminado del grupo directivo. En diciembre de 1924 Stalin formuló, por primera vez, la teoría del "socialismo en un solo país". Eliminado Trotski, Zinoviev y Kamenev, apoyados por Bucharin, se opusieron a Stalin; pero en el XIV Congreso del Partido en diciembre de 1925 Stalin obtuvo una aplastante victoria contra sus opositores, y el Partido sancionó la doctrina del "socialismo en un solo país" y la concepción de un "partido monolítico". Estas decisiones son las que dieron a la URSS la fisonomía que aún tiene.

Según Carr, Stalin es un clamoroso ejemplo de que las circunstancias hacen al hombre, y no viceversa; ha sido el más "impersonal" de los grandes personajes históricos. Características de su personalidad fueron la reacción contra el modelo europeo con que se había conducido la revolución y un retorno, a sabiendas o no, a las tradiciones nacionales rusas; y abandonó los planteos intelectualistas basándose en una revalorización de los cometidos prácticos y empíricos de la administración. Recreó, en otras palabras, un imperio ruso, férreo y despiadado. La revolución "romántica" de los viejos bolcheviques, que soñaron con un destino mejor para los proletarios de todo el mundo, y con condiciones de vida humanas y democráticas en el seno del partido, había acabado para siempre; uno por uno: los comunistas de la "vieja guardia" fueron eliminados.

Así como hay que eliminar, en base a estas concepciones, a todos los opositores reformistas y liberales dentro del "perímetro" soviético (Estados satélites), así el Partido, dentro de su estructura monolítica, tampoco pueed admitir compromisos con los otros partidos, y la doctrina del "socialismo en un solo país" se ha extendido y transformado a lo largo de los años en la doctrina del "socialismo en un solo bloque de Estados".

"Romántica y colegial": Elegancia para la mujer española

MADRID (ANSA). — La nueva moda española para la primavera y el verano se mantiene dentro de los cauces de lo clásico. Entre las últimas colecciones presentadas se destacan las de Carmen Mir. Rosser, Pedro Rovira y Santa Eulalia. Estos cuatro modistos se deciden por el blanco como color base de sus colecciones. Los cuatro dejan el talle en su lugar y presentan como principal dibujo los cuadros sobre fondo blanco. En telas, sobresalen en estas colecciones las organzas en colores pastel y de grandes y bonitos estampados florales; el algodón, las alpacas y las sedas naturales. Se trata, según los entendidos, de una moda que pretende ser al mismo tiempo "romántica y colegial".

Una "Cenicienta" para el presente año

ESTOCOLMO. (ANSA). — Pia Degermark, una sueca de 19 años, premiada como la mejor actriz en el Festival de Cannes de 1967, por el filme "Elvira Madigan", pero más conocida como "la muchacha que bailó con el príncipe", desde el día en que bailó con Carl Gustav de Suecia, ha declarado que la gente "tiene mucha imaginación". Según parece, este baile provocó los comentarios del público y hasta se habló de un romance con el futuro rey. "Con el príncipe heredero de Suecia —dijo Pia, la moderna Cenicienta— nos conocemos desde niños y somos buenos amigos".

La Sra. Mary Wilson, esposa del Primer Ministro británico, fotografiada después de haber bautizado un nuevo aerodeslizador, el "Swift" de 165 toneladas, en una ceremonia celebrada recientemente en Pegwell Bay, cerca de Ramsgate", en el condado de Kent. También aparece en la fotografía el Sr. L. R. Colquehoun, director gerente de la empresa Hoverlloyd Ltd., que se ocupará de la explotación del nuevo aparato.
Actualmente el "Swift" se empleará para capacitación de la tripulación y para llevar a cabo intensivos ensayos de actuación, hasta que se inaugure el servicio Ramsgate — Calais, a través del Canal de la Mancha, en abril del año en curso. A continuación, juntamente con otro aerodeslizador que se viene completando en la actualidad, el aparato en cuestión proporcionará un servicio de "lanzadera" entre el Reino Unido y Francia, recorriendo en unos 30 minutos la travesía en cada dirección. El nuevo aerodeslizador, de la clase SRN4, es capaz de transportar más de 250 pasajeros y 30 automóviles.

El mongolismo es enfermedad cromosómica, según investigaciones de médicos y biólogos

Por: LUIS FELIPE CARRER

Desgraciadamente, la imagen de esos niños de raza blanca con los ojos "achinados" nos es de sobra conocida. Son los niños mongólicos. Durante años, médicos y biólogos investigaron los orígenes misteriosos de esta enfermedad, sin conseguirlo. En 1959, los profesores franceses Turpin, Lejeune y Gauthier consiguieron demostrar la naturaleza cromosómica del mongolismo. Así nació la noción de "enfermedades cromosómicas", que hoy siguen investigando estos profesores.

¿Qué son los cromosomas, y qué son estas enfermedades?

Los cromosomas son elementos que se presentan en forma de pares, de bastoncillos, de puntos dentro del núcleo de todas las células de un organismo vivo. En la célula normal del organismo humano existen 46, repartidas en 23 parejas. 22 parejas son perfectamente idénticas, formadas por un cromosoma procedente de la madre, y otro procedente del padre en el momento de la fecundación. Solamente el último par contiene dos cromosomas que son idénticos en la mujer — X X— pero que difieren en el hombre: un cromosoma X y el otro Y. Esta pareja número 23 desempeña un papel esencial en la determinación del sexo.

Durante los experimentos, los profesores Lejeune y Turpin habían notado la presencia en los individuos mongólicos de 47 cromosomas en lugar de 46. Esta anomalía numérica se situaba en el nivel de la pareja 21, que, en lugar de contener dos cromosomas encerraba tres.

Después de este primer descubrimiento, en 1959, se advirtieron otras enfermedades cromosímicas de tipo "numérico". Por ejemplo, la aparición de cromosomas "excedentes", situados en el nivel de las parejas números 13 y 13, que tiene repercusiones en anomalías del esqueleto, la aparición de seis dedos, o de dedos ligados, de labios leporinos, etc.

Estas enfermedades de tipo numérico no son siempre hereditarias. Las personas mongólicas debido a alteraciones numéricas de los cromosomas 21 pueden tener una descendencia completamente normal. El error sólo se ha producido una vez, en el momento de la división celular, en el instante de la fecundación.

Sin embargo, existe un segundo tipo de enfermedades cromosómicas provocado por anomalías en los mismos cromosomas.

Puede suceder, en efecto, que un cromosoma se rompa y también que la parte que se separa del cromosoma vaya a injertarse en otro cromosoma, formando un cromosoma híbrido. Esta situación es particularmente grave, pues en el momento de la división celular, después de la fecundación, la nueva pareja que se forma no podrá nunca ser normal, y tendrá que llevar siempre la partícula "parasita.

Cuando este fenómeno sucede en la pareja 21, provoca un mongolismo cien por cien hereditario. Por ello los médicos se ven obligados a aconsejar a ciertos matrimonios, la no reproducción.

Otro tipo particular de las enfermedades cromosómicas afecta a la pareja número 23, e influye en la determinación del sexo.

Por ejemplo, en la mujer donde la pareja normal contiene dos cromosomas idénticos X, puede haber a veces tres, cuatro e incluso cinco X. Esta situación produce perturbaciones sexuales y también cuando hay más de tres X, una debilidad mental.

En el hombre se producen fenómenos semejantes, más diversos aún. La fórmula X Y puede convertirse, por ejemplo, en XXX Y. Recientemente se ha estudiado un caso interesante, el de individuos que tienen un cromosoma X y dos Y. Según los resultados de las experiencias, estas personas son de una agresividad extraordinaria, y débiles mentales. Son, poco más o menos, criminales natos. La justicia se preocupa de la posición que debe tomar ante estas personas que el juego misterioso de los cromosomas empuja hacia el crimen.

Si a todo esto añadimos que los profesores Turpin y Lejeune han descubierto la existencia de un lazo de unión entre el pronóstico de longevidad en un tipo patricular de leucemia y la presencia en la sangre de un cromosoma anormal, vemos el mundo fantástico que se abre hoy ante el biólogo que estudia el misterio de las enfermedades cromosómicas.

Un misterio que se desvela progresivamente, y pronto podremos comunicarles nuevos descubrimientos espectaculares.-

Nuevos modelitos para las adolescentes

LONDRES. (ANSA).— Los vestidos de plástico y la moda tipo especial ya no atraen a las adolescentes inglesas. Ahora, las muchachas británicas se visten con trajes nacionales de tierras lejanas. Muchos trajes tradicionales se importan en Inglaterra, en especial los que reproducen motivos de las prendas lucidas por las tribus indígenas norteamericanas. Otros son realizados en Birmingham y se venden en boutiques especializadas.

Modelos para el verano inglés

LONDRES. (ANSA).— El modisto de la Reina de Inglaterra, Norman Hartnell, ha presentado su colección para la primavera y el verano 1969. Colores alegres y claros con estampados de grandes dibujos son sus principales características. De los modelos exhibidos, se destacan tres de los más audaces: un traje pantalón deportivo, un vestido de fiesta con reminiscencias exóticas, y un "pijama" para galas de noche con un bonito estampado.

200 INVESTIGADORES SE PROPONEN PRODUCIR EL "SUPER CERDO"

EL OBJETIVO: 66 COSTILLAS Y JAMONES MAGROS

HAMBURGO. (DaD — Por Ure M. Alten).— El cerdo ideal es oblongo, de líneas aerodinámicas, tiene jamones fuertes pero magros, músculos de fibras cortas y nada menos que 66 costillas. En cambio, este cerdo ideal aún no existe más en el Instituto Max Planck de Cría de Animales en Mariensee (República Federal de Alemania) los invetsigadores están en las mejores vías para realizar este sueño ideal. Nada menos que 200 investigadores, técnicos y asistentes del laboratorio están empeñados en la solución de un problema apetitoso: procuran el asado del futuro que reuna el máximo de calidad y un mínimo de "gastos de producción".

En los últimos veinte años estos criadores de cerdos con curso universitario y varios años de especialización ya alcanzaron resultados apreciables. Su cerdo ya no tiene sólo 26 costillas, como en las generaciones anteriores, sino 34, lo que significa 68 en vez de 52 chuletas. Ante la demanda creciente de chuletas no extraña el que se quiera "prolongar" los cerdos. El director del Instituto, profesor Witt, manifestó su optimismo: "De generación en generación conseguimos dos chuletas más". Las consecuencias graves no dejaron de producirse. Alcanzóse el punto en que los cerdos, un 50 por ciento más largos que sus antepasados, ya no podían mantenerse en las piernas. Sufrieron deformaciones de la espina dorsal. la posición de los pies sufrió modificaciones, las piernas no soportaron el peso.

En el Instituto Max Planck en Mariensee los experimentos se concentran desde hace años en el cerdo criado en el Norte de Alemania y designado por los peritos de "cerdo rural refinado". Al parecer, los agricultores en Schleswig — Holstein y en la Baja Sajonia reconocieron veinte años antes que sus colegas en otros países europeos que es más fácil vender carne de cerdo magra que la carne gorda. Su "cerdo rural" es muy musculoso. Este y los cruzamientos con cerdos extranjeros tienen que someterse a muchos experimentos para prestar buenos servicios a la ciencia. Los 250 cerdos de cría están distribuidos por establos diferentes donde reinan temperaturas distintas. En el más frío el termómetro acusa 4 grados sobre cero y en el más caliente, 24 grados. Por medio de un aparato electrónico, la alimentación es regulada en varios grupos. Además, los cerdos tienen que correr todos los días en una cinta para que no les falte el movimiento. Los animales están sometidos a un control riguroso por medio de sondas de eco, rayos X y balanzas especiales. El análisis de los datos obtenidos y un plan genético conducirán, poco a poco, al "supercerdo".—

MUNICH. (DaD).— Cuán popular es en todo el mundo Garmisch — Partenkirchen (República Federal de Alemania), ante todo como estación de invierno, lo prueba, no en último lugar, la colección de tarjetas postales del tabernero de la "Chirimía". Los saludos recibidos de clientes satisfechos provienen de Honolulu y de Sudáfrica, de Berlín, Londres y París. Los muchos idiomas que se oyen en el bar de nieve (nuestra foto) son otra prueba de la popularidad de este pueblo. La plaza más importante de Alemania para deportes de invierno, situada al pie del monte Zugspitze, de 3.00 metros de altura, ofrece las mejores posibilidades tanto para los que desean recreo como para aquellos que quisieran divertirse. En todas partes de los alrededores se han excavado palcos de nieve, se han dispuesto sillas y mantas. En la loma del Zugspitze se puede esquiar ya en octubre. Tres teleskis y tres telesillas llevan a los deportistas y los adorados del los deportistas y los adoradores del Alemania.

25 MILLONES DE DOLARES PARA "WATERLOO" DE BONDARCHUK

ROMA, (ANSA).— El rodaje de "Waterloo" de Serguiei Bondarchuk comenzará el 15 de marzo y el costo de la producción se avalúa en 25 millones de dólares. Así lo anunció el productor, Dino de Laurentiis. El "cast" internacional incluirá: Rod Steiger, en el rol de Napoleón, Christopher Plummer, Olivia de Havilland, Jack Hawkins, Orson Welles, Terence Alexander, Ian Hgilvy, Ivo Garrani; Jean Sorel; Massimo Girotti, Andrea Cecchi; Richard Hoffer, Oleg Vidov y Orazio Orlandi. La película comenzará a rodarse en Roma y luego la "troupe" irá a la Unión Soviética, en Usgorod, donde se rodarán escenas de la batalla.

El filme se realizará en coproducción italo — soviética entre De Laurentiis y la "Mosfilm" de Moscú. Moscú pondrá a disposición unos 20 mil soldados, numerosos caballos y armas, uniformes, etc., perfectamente "reconstruidos" de acuerdo a lo que se usaba en aquellos tiempos.

..El guión es de Harry Craig con la colaboración de Jean Anouilh y Vittorio Bonicelli.

Los decorados serán de Mario Garbuglia, la música, de Viachislav Evchinnikov y Wilfred Joseph. El director de la fotografía es Armando Nannuzzi.

El filme será distribuido en Estados Unidos, Canadá y Francia por el sello Paramount y, en todo el resto del mundo, por De Laurentiis.

INAUGURO LA "ERA SIN HILOS"

HAMBURGO, (DaD).— La noticia del descubrimiento atrajo hasta a Thomas Alva Edisón del otro lado del Atlántico a Heidelberg, donde estaba reunido el 62º Congreso de la "Sociedad Alemana de Médicos y de Investigadores de Ciencias Naturales". Al lado de Werner von Siemens y Rudolf Virchow, Edisón era una de las figuras de mayor relieve de la ciencia de esa época. comprendiéndose su interés de ver más de cerca a su joven colega Heinrich Rudolf Hertz, de sólo 32 años. El día 20 de septiembre de 1889 Hertz presentó su comunicación sensacional bajo el título "Sobre las relaciones entre la luz y la electricidad". Hertz expuso lo que ya un año antes probara por experimentos, que "fuerzas eléctricas se propagan en el espacio de manera semejante a ondas luz, en velocidades susceptibles de ser medidas y que también sus oscilaciones pueden ser medidas". Las pruebas eran tan concluyentes que nadie osó dudar de las tesis de Hertz. Sin embargo, el propio Hertz no vislumbró siquiera las consecuencias revolucionarias de su descubrimiento: la inauguración de la "Era sin hilos". Heinrich Hertz falleción hace 75 años. el día 1º de enero de 1894, pocas semanas antes de cumplir 37 años. Su nombre se tornó inmortal. Cuando hoy llegan a nuestro hogar imágenes de los puntos más distantes de la tierra, cuando misiles son telegobernados por cerebros electrónicos, si hoy recibimos en fracciones de segundo noticias de todas partes del mundo, no debemos olvidar que fue Heinrich Hertz quien realizó las investigaciones de base. Analizando las oscilaciones electromagnéticas creó las condiciones previas de las telecomunicaciones modernas. La unidad de medición de oscilaciones recibió su nombre, Hertz, que figura en todo aparato de radio o de televisión, en las abreviaturas KHz y MHz.

Más de 5.400 compañías N. A. se fusionarán este año de 1969

Chicago, (ANSA).— Las fusiones entre compañías estadounidenses deberían sumar este año más de 5.400, superando en un 21 por ciento el número récord de 1968 (4.462 fusiones concluidas).

Tal previsión es formulada en un estudio de "Wt Grimm and Co.", firma especializada en fusiones societarias. El volumen de las fusiones realizadas en 1968, se recuerda, superó en un 50 por ciento al récord precedente, establecido en 1967 con 2.975 fusiones.

El sector en que se verificaron mayores cambios fue el industrial vinculado a actividades financieras, donde hubo 793 operaciones de fusión, más que el doble que en 1967.

Sigue el sector de los servicios, con 547 fusiones, 210 más que en 1967. Este campo está destinado a un aumento más acentuado del número de fusiones, dado que las compañías orientadas a expandirse en el sector de los servicios —nota "Wt Grimm"— no desean perder tiempo ni arriesgar capitales.

Otros ramos que vieron notable número de fusiones fueron los puntos de venta mayoristas y minoristas, con 465 operaciones, seguidos por la industria de las maquinarias y equipos, con 330 fusiones, y por la industria alimentaria y de productos agrícolas con 224 fusiones.

Reflejando el aumento de los costos del mercado de valores y de los préstamos, el uso del dinero en efectivo como medio de fusión ha ido disminuyendo; en 1968 se realizó en efectivo el 29 por ciento de las fusiones, contra el 36 por ciento en el año precedente. Simultáneamente, las operaciones "swap" (triangulares) en acciones llegaron al 62 por ciento, contra el 60 por ciento en 1967.

Las transacciones mixtas (efectivo-acciones) representaron el 9 por ciento del total, contra el 4 por ciento en 1967.

Mayor popularidad —según la indagación de "Wt Grimm"— están alcanzando las fusiones del "tipo incentivo", es decir aquellas en las que el precio de compra está basado, por lo menos en parte, sobre las futuras ganancias. El año pasado se realizaron 306 fusiones de este tipo, casi triple que las 114 efectuadas en 1967.

Las presiones para la difusión de un creciente número de detalles a raíz del reciente caso de "Texas Gulf Sulphur Co." y de las nuevas normas de la Bolsa de Nueva York, han originado un neto aumento de los anuncios de anulación de fusión. En 1968 las fusiones ya propuestas y luego descartadas sumaron 384, contra 229 en 1967.-

AUDICIONES EN LA DISCOTECA UNIVERSITARIA

LUNES 10

Obras de Antonio Vivaldi:

1.— Concierto para flauta en do mayor, Concierto para violoncelo en do menor concierto para dos violines en la mayor y concierto para viola de amor y laud en re menor, por el conjunto de Cámara Emil Seiler y la dirección de Wolfgang Hofmann.

2.—Las cuatro estaciones (promavera, verano, otoño e invierno), Concierto grosso Op. Nº 11 en re menor. Concierto "Il Gardellino" para flauta travesera Op. 10 Nº 3 en re mayor, Concierto para fagot en mi menor. Sinfonía "Al Santo Sepulcro" en si menor, por el Festival de cuerdas de Lucerna bajo la dirección de Rudolf Baumgartner.

IBERIA
LINEAS AEREAS DE ESPAÑA
Ahora lo lleva directamente desde La Paz a
— SANTIAGO
— LIMA
— QUITO
— BOGOTA
— CARACAS
— MADRID
LOS DIAS
Sábados y Domingos

Consulte a su agente de viajes IATA o en IBERIA
Hotel Copacabana
Teléfonos: 12240 al 44
LA PAZ — BOLIVIA

SUJETO A APROBACION GUBERNAMENTAL

Dos galerías milanesas exponen obras de Luciano Fontana sobre "el especialismo"

MILAN (ANSA).— Especial.— Poco tiempo después de la muerte de Lucio Fontana (7 de septiembre de 1968, en Milán), dos galerías privadas de esta ciudad expusieron varias obras del artista que nos ocupa. Particularmente interesantes son seis grabados que Fontana realizó poco antes de morir (junto a cada grabado figura la plancha) y que en cierto modo resumen y expresan la visión total del artista.

Agunos críticos definieron a Fontana como el "Boccioni de los años Cincuenta y Sesenta". Umberto Boccioni, pintor, escultor y polemista italiano (1882—1916), perteneció a la corriente futurista. También fue un activo buceador, perennemente en la vanguardia, pero siempre en antítesis con los inevitables lugares comunes de las vanguardias, figurativas o no. No se limitó a las tan debatidas composiciones monocromas (por lo general sobre fondo blanco), sino que además hizo cruces en cerámica, y otros objetos de arte sagrado (un Sagrado Corazón se encuentra en la iglesia de "San Fedele", en Milán, etc.(.

Lucio Fontana, que se formó y se afirmó en Italia, era argentino de nacimiento: nació en Rosario de Santa Fé en 1899. Llegó muy joven a Milán, estudió en la Academia de Brera con el célebre escultor y medallista Adolfo Wildt (1868-1931). renissima" para un pintor italiano. También de algún modo lo influenciaron Medardo Posso, Archipenko, Zadkine y los futuristas. Compleja fue su trayectoria. De formas primordiales realizadas con diversos materiales entre 1930 y 1933 ("Figura en la ventana", "Hombre negro"), pasó a las esculturas y los grafitos no figurativos y a las cerámicas policromas, de tono a veces "expresionista" y a veces clásico-barroco ("Mujer peinándose", "El gallo"). Alcanzó notoriedad en el período posterior a la segunda guerra mundial, cuando con dos manifiestos (en Buenos Aires en 1946 y en Milán en 1947) patrocinó una nueva corriente artística, el "espacialismo". El mismo ejemplarizó los principios de tal corriente con los llamados "conceptos espaciales", cuadros sin ninguna referencia a la materialidad, concebidos como superación de toda línea divisoria entre la pintura y la escultura, variados y originales por los medios utilizados, las experimentaciones intentadas y la libertad de la invención.

En estos últimos años había tenido numerosos y valiosos éxitos. En 1966, particularmente, se afirmó en la XXXIII Bienal Internacional de Venecia, donde expuso cinco de sus característicos cuadros blancos con un tajo vertical (los "conceptos espaciales" de que hablábamos) obteniendo el premio de dos millones de libras concedido por la Municipalidad

Nueva constitución: Tema del Congreso de Abogados del Perú

Lima, 8 (ANSA).— Durante el congreso nacional extraordinario de abogados que se realizará del diecisiete al veinte del presente mes, cuatrocientos profesionales de todo el país discutirán las posibilidades de redacción de una nueva constitución, según fue revelado por el doctor Mario Alzamora Valdez, presidente del Comité Ejecutivo de la Federación Nacional de colegios de abogados del Perú.

El doctor Alzamora Valdez, calificó de "anacrónica" la actual carta magna que rige en el Perú expresando que se hacen necesarias una serie de reformas para "alcanzar el reordenamiento jurídico en el país".

Las reformas serán discutidas en un temaria de veinte puntos, entre los que se destaca lo referente a la ciudadanía y el sufragio para permitir el voto a los mayores de dieciocho años, a los analfabetos y a los miembros de las Fuerzas Armadas, Alzamora señaló que la actual constitución del Perú no tiene nada referente a bases tributarias, ni a autonomía universitaria haciéndose imperiosa, dijo, la necesidad de reformarla en este y otros sentidos".

Estudios sobre colonización realizará la CUB

El Instituto Nacional de Colonización ofreció a la Confederación Universitaria Boliviana amplia cooperacón en sus propóstos de realizar "estudoIs sobre la colonización en Bolivia".

En nota del Cnl. Roberto Lemaitre se sugiere tomar contactos con jefes y técnicos de su dependencia, porque explica "veríamos con mucho agrado que ustedes pudieran realizar visitas a una o varias áreas de colonización a cargo del INC, a fin de constatar sobre el terreno mismo la realidad de las informaciones que se les proporcione en nuestra oficina central".

DIORAMA

LA MODA

Por RAFAEL REYEROS

..El uso momentáneo de cierto modelo de traje, color, perifollo, se llama moda. Y la moda es tiranía, peor que la de Melgarejo, Rosas o Francia. La gente se somete sin chistar. Y sus mandatos se obedecen a ciegas. No hay ley, ni úkase con su fuerza avasalladora. Sin bandos, ni gendarmes que velen su cumplimiento, reina como soberana absoluta. Sin oposición ni opositores.

La moda impera lo mismo en indumentos que en la politiquería. Es voluble y cambia violentamente.

Hurgueteando la historia patria, se sabe que Belzu impuso en la política a la plebe. Mi clase. Campesinos y artesanos le sustentaron a sangre y fuego. Derramaron sangre, despilfarraron el oro de su tiempo para nada. A Bautista Saavedra gran intelectual y gran caudillo se le atribuye la incorporación al artesanado en el trajín partidista. Entonces no había nacido —aunque el país ya estaba preñado— industrialismo ni maquinismo que fabrican al proletario. Y con artesanos, maestros, oficiales y aprendices, llenó comisarías de policías, y también magistraturas. De entonces parece que data "El Cholo Portales" el mestizo con todos sus defectos. Sin reconocerle la menor de las virtudes, monopolio de la aristocracia. Y en la realidad humana no hay estamento social, exclusivamente virtuoso. Ni exclusivamente vicioso. Todas son amasijo de ambos ingredientes. "El mejor paño se mancha" dice un viejo adagio". Y es posible añadir: Y brilla inmaculada la bayeta más burda.

La revolución "nacionalista" copia a Belzu. Se echa en brazos de las "grandes mayorías". Y la moda proscribe la corbata — adminículo burgués inútil— imponiéndose la chamarra o el cuello de la camisa abierta. En periodo anterior, ciertos precursores del izquierdismo vuelven a la hojota. Y hasta sustituyen el gabán por el poncho. Y los "libertadores del indio" mascan coca, copiosamente regado de pisco o aguardiente. Y lejos de elevar, usos, costumbres, son absorbidos por los ancestrales vicios nativos.

Con el fascismo y el nazismo ingresan al quehacer partidista la moda de las insignias, emblemas, banderas y banderolas. La moda de las camisas negras y pardas. Brazos y manos cumplen papeles de primer orden. Brazos levantados, puños generosamente abiertos o cerrados, amenazantes, separan a seres humanos en camadas irreconciliables.

Ahora están de moda los "técnicos" y profesionales. Son infaltable especería del partidismo político. Todos se afanan por acollararlos en su recua, aunque son minoría y no la mayoría por la que se pirran los caudillos. Y la técnica es simplemente el procedimiento para realizar una ciencia o un arte. Y ejercitaron técnica, inca, aztecas, chimús. Y también las tribus selvícolas que todavía pueblan los rincones ocultos del mundo. Y hay técnica tanto para fabricar escobas y barrer como para construir satélites que se me ocurre es la técnica auténtica y hoy su más alta expresión. Porque mañana puede ser otra.

En lo que a profesionales llámense liberales o de los otros, comprende igual a ingenieros, que abogados como a maestros zapateros, albañiles, que ejercen una profesión, un oficio. Y hay hasta profesionales del juego en el tapete verde o del juego en el césped verde.

El partido político es retrato de la demografía de cada nación. Y el mejor, así ha sido siempre, el que conjunciona todos los estamentos sociales, todas las profesiones, mayorías y minorías.

El comandante de la policía aduanera de La Paz enseña parte de la mercadería decomisada en la madrugada de hoy en el altiplano.

AYER INICIARON LOS FESTEJOS EN ORURO

-Oruro, 9 (ULTIMA HORA).— Comenzaron en esta capital los festejos conmemorativos de su aniversario cívico realizándose actos diversos en establecimientos de instrucción y organizaciones patrióticas, entre ellas la Sociedad 10 de Febrero. En su sesión de homenaje a Oruro se insistió en pedir mayor ayuda económica al gobierno para la recuperación minera "base de la economía tradicionalmente sustentadora de la heredad departamental y nacional".

Se espera que mañana (hoy) arribará a esta ciudad el Primer Magistrado del país para hacer entrega oficial de servicios de agua potable y viviendas a trabajadores ferroviarios. Se prepara un desfile escolar para el día 10 en la mañana y otro cívico para la tarde al que concurrirán autoridades políticas y municipales, entidades cívicas, deportivas, sociales, etc.

DESARROLLO DE LA AGRICULTURA

Se conocen planes del Ministerio de Agricultura para el desarrollo de la agricultura en el departamento de Oruro, paralelos a los ya aprobados para varios distritos del país conforme a sus características, clima, producción, etc.

Se incrementaría la producción de trigo en una de sus muchas variedades como parte de los proyectos de "autoabastecimiento" y ahorro de divisas en la importación del producto y de harina.

REORGANIZACION POLICIARIA

Se sugiere por órganos de difusión local, la reorganización del Departamento de Investigación Criminal de Oruro, en vista de haberse "comprobado la relación de algunos de sus agentes con elementos del hampa y la delincuencia".

CAMINO ASFALTADO

Causó beneplácito la noticia de que quedó completamente financiada la conclusión de la carretera pavimentada Oruro — La Paz "que ya debió estar concluida, retrasándose la obra por falta de diligencia en los organismos encargados de dicha construcción".

Emplazan a probar "calumniosa imputación"

El Ministerio de Asuntos Campesinos, por conducto de su Departamento de Relaciones Públicas, ha emitido un comunicado emplazando a los dirigentes de la FUL, a probar las "calumniosas imputaciones" según las cuales "funcionarios del Ministerio de Asuntos Campesinos" habrían sido los autores del hecho luctuoso que se produjo en la Universidad Mayor de San Andrés, el viernes 7 del presente mes en el mismo que perdió la vida el campesino Vicente Quispe.

El desmentido del citado Ministerio expresa que los funcionarios de ese portafolio no se dedican a otras actividades que no sean las específicas que le señalan sus atribuciones.

El Presidente en la efemérides orureña

Desde Cochabamba, el Presidente Barrientos Ortuño se trasladó esta mañana a la ciudad de Oruro, para asistir a la conmemoración de la fecha cívica de ese distrito. También viajaron para sumarse a la comitiva presidencial, especialmente invitados, los ministros de Economía y de Obras Públicas, así como otras autoridades.

El programa de celebración departamental incluye además de actos cívicos, la entrega de obras públicas, sobresaliendo la inauguración oficial de la captación de agua potable de Challapampita que se realizó con financiamiento del BID y el programa de viviendas ferroviarias, a cargo de CONAVI.

El Primer Mandatario y su comitiva retornarán en horas de la tarde.

Ampliarán juicio contra Jefe de la DIC de Oruro

El abogado de la Joyería Soto afectada por un robo de joyas avaluado en cerca de 160.000 pesos bolivianos, pedirá que el juicio contra los cinco agentes de la DIC de Oruro, se amplie al Jefe de la DIC de Oruro por tener responsabilidades morales, pues, "el nombrado funcionario debió seleccionar su personal, mantener estricto control sobre el mismo y sanear sus dependencias sin permitir que funcionen como agentes de investigación elementos contaminados con la delincuencia y el hampa".

Para definir el extremo señalado, se espera que la parte afectada por la sustracción formalice su pedido mediante escrito.-

Injertos de riñón: recuperan dos pacientes

RIO DE JANEIRO, 10 (ANSA).— Fue dada de alta en el hospital "San Silvestre" de Río de Janeiro. Cleusula Ferreira, la mujer que recibió un trasplante de riñón el primero de enero pasado, donado por el detenido Jorge Correira de Sa. Las condiciones de salud de la injertada, que terminará la convalecencia en su casa, fueron definidas como excelentes por los médicos.

También el enfermero Carlos Pimentel, a quien hace tres días se le injertó un riñón donado por su madre, se halla en buenas condiciones de salud. Los médicos confían en que superará con éxito la etapa del rechazo.

Tolerancia para el alumnado de Obrajes

La dirección y asociación de padres de familia del colegio "Rosa Gattorno" de mútuo acuerdo dispusieron retrasar la hora de ingreso a clases hasta las 9.30, debido a la interrupción del tránsito en el camino a Obrajes.

Las alumnas deberán esperar la movilidad a la hora de costumbre con cierta tolerancia, hasta establecer horario de recorrido por la nueva ruta dispuesta por el Servicio de Tránsito.

Otros colegios adoptarán, sin duda igual tolerancia para el alumnado que vive de Obrajes hacia abajo, ya que con trasbordos y la utilización del desvío por Villa Armonía, se sufre considerables demoras, sobre todo porque no hay coordinación en el servicio de colectivos, por falta de control de Tránsito.

"No se le presta la atención y prioridad que merece la minería pequéña dél pais"

Dice la Cámara Nacional de Minería al referirse a las labores de la comisión de rehabilitación del Banco Minero.-

En su boletín de hoy, la Cámara Nacional de Minería reproduce una nota del presidente de la comisión rehabilitadora del Banco Minero, senador Hugo Montoya, al oficial mayor del Senado, y dice que el texto lleva el "respaldo de una exacta interpretación legal y sale por los fueros de los trascendentales intereses de la minería pequeña del país, a la cual, por ignorancia de la problemática estructura nacional, no se le presta la atención y prioridad que debiera merecer".

Agrega que "existe expectativa sobre las conclusiones a las que la comisión arribará. Entidades afines a la minería y el propio Gobierno, tienen la esperanza justicieramente fundada de que el informe en cuestión dará luces para encontrar el mejor camino para la rehabilitación del Banco Minero de Bolivia como primera entidad de fomento minero de los industriales privados pequeños de Bolivia y, la minería misma, por sobre todo, cobija la certeza de que el trabajo habrá de ser positivo y constructivo. Nuestra representación ante la aludida comisión, ha aportado con ideas prácticas, con proyectos concretos de estatutos, cartas orgánicas, etc., para las diferentes alternativas de una futura nueva o actual estructura del Banco".

"Se espera y no sin razón, que el informe sea serio, concreto, constructivo y realista, sin proyecciones irrealizables, sin pretensiones exageradas, olvidando un tanto el pasado, pues el ocuparse de él no contribuiría a utilizar nuestro tiempo presente en desmedro de las proyecciones futuras que son las que interesan. Existe el aliciente de que la comisión se halla presidida e integrada por elemento ponderado, responsable, de gran experiencia y de un ascendrado patriotismo".

La nota del presidente de esa comisión al oficial mayor del Senado, dice que el término de 90 días establecidos por ley de 23 de octubre de 1968, para la presentación del informe de la comisión especial rehabilitadora del Banco Minero, no ha vencido, porque las leyes rigen desde el día de su publicación oficial, pues en el caso de la que creó la comisión, la publicación se efectuó en 27 de noviembre de 1968 en la gaceta oficial, "y de conformidad a la disposición de la Ley de 17 de diciembre de 1956, el plazo vence el 27 del presente mes de febrero".-

Pequeños artistas se despiden del Alcalde

Esta mañana se despidieron del Gral. Armando Escóbar Uría, alcalde municipal, los conjuntos que deben representar en el festival de Oruro. En el gráfico se ve a uno de los conjuntos antes de despedirse, interpretando una de las canciones con la que se presentaron en el festival. Se trata de los Laikitas.

Policía Aduanera decomisó mercaderías por $b. 120 mil

En los últimos días la Policía Aduanera de La Paz decomisó mercadería internada de contrabando al país, con valor estimado de 120 mil pesos bolivianos.

El informe fue proporcionado por el jefe distrital de la policía de La Paz, quien dijo que el último comiso de la serie que comenzó hace ocho días, se realizó a las 0.40 horas de la madrugada de hoy, en Topoco, intersección de Corocoro y Calamarca.

La mercadería, avaluada en $b. 50.000, es de procedencia chilena y consiste en abundante ropa de nylon, medias, ropa interior, telas, bebidas, zapatos plásticos y otros. El vehículo en el que se internó la mercadería, fue secuestrado. El contrabando ingresó al país por una vía inhabilitada y posiblemente trazada por los propios contrabandistas. Parte de los artículos de contrabando fueron mezclados en los bultos con el combustible casero que utilizan los campesinos, para hacer pasar por los puntos de control o revisión.

Hace una semana la policía aduanera también decomisó otra importante cantidad de mercadería de procedencia peruana, y avaluada en $b. 40.000. El vehículo que transportó el producto de ese contrabando, el camión Toyota No. 27222, también fue secuestrado. El coche decomisado anoche, de la misma marca, lleva placa No. 27920.

Finalmente se informó de otros dos casos, el primero de mercadería (dulces) internada por tren y luego en automóvil por la ruta de Oruro. Su valor estimado, según el propietario es de $b. 14.000. El otro caso es de mercadería de procedencia peruana, avaluada entre 15.000 y 20.000 pesos bolivianos.

El jefe distrital de la policía aduanera de La Paz, sostuvo que en su gestión se batió récord en cantidad y valor de mercaderías decomisadas, dentro de la campaña de represión del contrabando.-

Ex soldados del Chaco piden más atención

Han visitado nuestra redacción los señores Carlos Delfín Cataldi, Armando Pizarroso Fuentes, Jorge Aliaga Encinas y Antonio Flores del Carpio en representación de sus camaradas "Beneméritos de la Patria" y los Excombatientes para pedir al Supremo Gobierno la nivelación de sus pensiones de vejez y jubilación y una asignación vitalicia que los preserve de la necesidad los otros.

"El gobierno de la Nación —dicen— presidido por el General René Barrientos Ortuño que se ha mostrado siempre asequible a las demandas de los verdaderos defensores de la Patria, está emplazado hoy para resolver favorablemente las demandas de los ex soldados del Chaco, ya que no honra al país, el abandono en que viven quienes ofrendaron su sangre en los campos de batalla, perdieron sus facultades para el trabajo por las heridas recibidas en la contienda".

Obtuvo libertad acusado de terrorista

Gregorio Conde, acusado de actos terroristas, probó ante el juez de instrucción en lo penal, no haber participado en los desórdenes promovidos frente al Club de La Paz por estudiantes y políticos extremistas que se oponían a una fiesta social de beneficencia. El indicado acusado había permanecido durante dichos desórdenes, en un local deportivo, expectando un match de box y cuando se recogía, fue sorpresivamente detenido en la calle Murillo como presunto partícipante en los desórdenes que ocasionaron dos muertos y varios heridos. Conde portaba un arma de fuego "para mi defensa" según su declaración, y por esto fue arrestado y posteriormente enviado al penal de San Pedro.

Las actuaciones judiciales declararon inocente a Conde y en la mañana de hoy se efectuó una audiencia con objeto de concederle libertad provisional demandada por el acusado, previa calificación de fianza. La fianza fue calificada en $b. 100 que el sindicado depositó, obteniendo su libertad.-

Director de Educación Rural se refiere a las fallas en el servicio

-"Con raras excepciones, los alumnos presentan grandes lagunas y fallas culturales, como producto de su deficiente preparación. Esta circunstancia, determina la necesidad de que los profesores dediquen mayor tiempo a subsanar las deficiencias anotadas en detrimento de las materias de formación profesional", dijo el director nacional de Educación, Rural profesor Carlos Saavedra Urquidi, en declaraciones formuladas a "ULTIMA HORA".

EL MOVIL

"Causa principal para esta situación negativa —recalcó el profesor Saavedra—, sin lugar a dudas, son los paros y huelgas decretados por una distorsionada, práctica sindical que causaron perjuicios a los estudiantes, en unos casos irreparables.

INCREMENTOS

El presente año se incorporarán al servicio de educación rural 830 nuevos maestros normalistas egresados de las 15 escuelas Normales Rurales existentes en el país. Este año se agrega otra Normal: la de Sacaca, en el norte de Potosí.

El ciclo básico tendrá 550 ítems de creaciones para fiscalizar otras tantas escuelas particulares que eran sostenidas con aportes de los campesinos. Serán organizados otros 42 establecimientos del Ciclo Intermedio, con 98 partidas presupuestarias, sumando un total de 79 planteles de este nivel para el presente año.

Las escuelas normales rurales tendrán un incremento de 53 ítems.

ESCUELAS UNITARIAS

Especial atención merecerán las escuelas unitarias, vale decir, las que se encuentran a cargo de un solo maestro y cuyo número alcanza a 5.000. El objetivo será conseguir la mayor eficiencia en el trabajo ya que hasta el presente es tas escuelas unitarias, han sido factor para que unos 435.338 niños campesinos hubieran quedado marginados del beneficio de la educación, precisamente por el hecho de que sólo eran atendidos por un solo maestro quien se encontraba en la imposibilidad de atender los seis cursos, sino únicamente hasta el 3º ó 4º año de primaria y los alumnos que debían continuar en los cursos superior no encontraban asidero posible.

Para superar estas fallas, al parecer se piensa integrar las escuelas unitarias dentro del sistema nuclear, aumentando el número de maestros y consiguientemente completando los cursos.

LAS ESTATUAS DEL MUSEO DE MADAME TUSSAUD SE MUEVEN

-Londres.— (ANSA).— Especial de U. D'Arró.— Después de casi dos siglos, se ha modificado, gracias a la electrónica el "Museo de figuras de cera de Madame Tussaud" que constituye una de las atracciones para los turistas que visitan Londres.

Forman todavía parte de la colección las escenas de la Revolución Francesa, con María Antonieta y Robespierre, núcleo originario que Madame Anne Marie Tussaud llevó de París a Londres en 1802. Esta parte del Museo, así como la "sala de los horrores", ha quedado reducida para dar lugar a dos nuevas secciones; la de los "protagonistas" y la de la "Batalla de Trafalgar", accionadas por medios electrónicos.

"La Radio, los periódicos y la TV — explica el artífice de estos cambios, Edward Catacre, ex arquitecto y periodista y ahora director del "más prestigioso de los museos de cera del mundo"— estimulan el interés de la gente por las personalidades históricas. Hacia largo tiempo que todas las celebridades —los Beatles o Marylin Monroe, por ejemplo— tenían aquí su estatua de cera; pero ahora nos pareció oportuno desarrollar al máximo este sector de los "protagonistas", y, sobre todo representarlos en forma más "verdadera". Con el auxilio de la electrónica las figuras tendrán "movimiento", apropiados sonidos, luces y efectos dinámicos".

Podrá verse a Richard Burton y Liz Taylor saliendo de un hotel, mientras un camarero los protege de la lluvia con un paraguas y los fotógrafos los enfocan; mediante una cinta magnética un chaparrón cae sobre el paraguas, la mano de Burton que trata de defender a su "privacy" se ilumina mediante un "flash" de los fotoreporteros, mientras se oye la petulante pregunta de los cronistas: "¿Qué comió en el desayuno, hoy, miss Taylor?". La pareja desaparece y aparece Frank Sinatra sentado en el borde de una enorme copa de champaña burbujeante, y se oye la "voice" inconfundible que canta "Thesecond time around" mientras a su alrededor, relámpagos de luz iluminan a parejas que bailan.

Luego se pasa al mundo del deporte; se ve al excitado público en el estadio de Ciudad de México durante las últimas Olimpiadas, mientras un atleta salta un obstáculo.

Impresionante es la reproducción de la batalla de Trafalgar. Ocupa una superficie de casi 1.500 metros cuadrados y se ve el navío "Victory", desde el cual Nelson, el 21 de octubre de 1805 dirigió la lucha contra la flota napoleónica. Veinte marineros disparan cañonazos, y se ve la línea azul ondulante del horizonte, lo cual produce la sensación de hallarse a bordo rojas llamaradas reproducen el relampagueo de los cañonazos y se oyen las ordenes de los oficiales, los gritos de los combatientes y los quejidos de los heridos. Otra escena reproduce a Nelson victorioso, muriendo entre sus oficiales y se oyen sus últimas palabras: "I have done my dutv. Thank Good for thant" (He cumplido con mi deber y agradezco a Dios por ello).

Ratificóse pact... FUL y campes...

A tiempo de concluir l...
rencia Extraordinaria Na...
Campesinos Independie...
ratificó solemnemente ...
Universitario - Campesi...
lucha por la preservació...
derechos democráticos y...
bertad, vulnerados por ...
no y sus órganos de re...
Piden el desafuero y ...
te enjuiciamiento del...
campesino, Eliseo Gutiér...
promovió —según los...
nos del sector indep...
los graves hechos ocurr...
terior semana que c...
con la muerte de un...
y resultó herido un es...
Piden también al res...
seria investigación pa...
tar responsabilidades. ...
que "emprenderán una...
transigente por lograr l...
del sindicalismo libre e...
y señalan como "tra...
agentes del gobierno" ...
les dirigentes de la ...
ción Nacional y Fede...
partamental de Campe...

Dos heridos en... accidentes

El transeúnte Justo ...
res, fue atropellado en ...
riscal Santa Cruz por ...
lo Nº 5-2457 que con...
Soria Mau, Leaño fu...
a la Clínica Sopocachi...
contusiones graves. E...
se comprometió a pag...
tos de curación y perju...
nificado.

CHOQUE

Sobre el camino ...
chocó contra una peña...
Nº 30066 guiado por ...
redes Limachi. resultar...
ridas graves el ayudan...
fer Máximo Mamani ...
ha sido internado en ...
de Clínicas de Miraflo...

COMENTA...

Las Cadenas... Vienen de L...

Este libro trabajado...
lleres gráficos de Impr...
dernas de México es...
tencia maciza. En sus ...
enfoca gran parte del...
to comunista en A...
siendo una excepción ...
tria.
Después de la segu...
mundial y apenas s...
predominio del nazi-fa...
mo si el mundo no est...
forme con su modo d...
quiso engrillarse vol...
te e hizo surgir en ...
Latina el movimiento...
bajo la dirección de...
form". Los bolcheviqu...
alardes de variedad y...
dad. Se atrevieron a ...
cinas de propaganda...
cimiento en Buenos ...
tevideo y Santiago, ...
capitales más poblad...
nente, con miras a r...
hazaña en Río de Ja...
ma. La Paz era cons...
ceptible de ser dirigi...
cuantos activistas cri...
se consideraba bast...
poder en carrilar a ...
en las teorías que e...
trabajo como una ...
y, además, que en Bo...
dustrias nacientes no ...
más de 30.000 obreros...
El autor de esta o...
Baeza Flores, al habla...
munismo en la Amé...
refiere lo que es la ...
donde le sorprendió...
ción de la Sierra M...
vivía disfrutando de ...
obtuvo con su libro ...
José Martí, product...
asegura, de 12 años...
contínuo precisament...
Los representantes d...
mia de la Historia ...
de la Academia Cu...
Lengua y el Ateneo ...
na le otorgaron el pr...
como al mejor libro ...
centenario del gran ...
no. Tiene, pues, impr...
cas de lo que hacen ...
y sus lugartenientes...
martirizada por el in...
Para llegar a tan t...
do fueron necesarios ...
de preparación. Com...
ción comunista con ...
que implantó el Ge...
en Chile; prosigue c...
tecimientos políticos...
Colombia, Guatemala...
mingo y Perú. Los ...
nos de interés, agud...
tigación, anecdóticos ...
yoría, se dejan leer...
mente. Aquellos tiem...
muy lejanos cuando...
de 30 años atrás. ...
páginas de Baeza F...
quiere el convencimi...
ber soportado Chile...
los desaciertos de-l...
nes y de los engaños...
nistas libraron batal...
al extremo de haber...
la primera repúblic...
Pero esa nación se di...
engaño que sufría y...
sacres que provocab...
dió de la perniciosa...
Simultáneamente con...
rea socialista el notab...
los Mariátegui en el ...
dedor de él se alinea...
intelectuales que te...
luarte en la Revista ...
una lástima que se le ...
putado una pierna, ...
cia de antigua dolen...
rándosele desde ent...
una réplica de Gan...
débil de naturaleza y...
fuerza espiritual. El...
fallecimiento de Mar...
equilibrió los planes ...
ter que lo creía firm...
herido al comunismo, ...
fue sino un socialista...
ción humilde que no ...
ningún vínculo con R...
BO...

Ultima Hora

QUE DEBE ESCRIBIR COMO PERIODISTA LO QUE NO PUEDE DECIR COMO CABALLERO"

Presidente del Directorio
ALFREDO ALEXANDER JORDAN
Director
HUMBERTO PALZA SOLIZ
Gerente
ALFREDO ALEXANDER DUPLEICH

La Paz, Lunes 10 de Febrero de 1969

DEPARTAMENTO DE ORURO EN EL CONCIERTO NACIONAL

Todos los departamentos celebran sus ersarios. La república se asocia al júbilo los del mismo modo que en las fechas sas de cada uno de los miembros de milia. Pero la de Oruro reviste parti- importancia que por ser la zona mine- y antonomasia de cuya industria vive s, ello le depara particular posición del conjunto nacional. Honrar su fas- tórico es reconocerle tal situación.

uro que bajo aspecto de inhóspitos y les suelos esconde en sus entrañas s que sobrepasan con mucho a las biese tenido de contar con jugosas agrícolas, conoció épocas de auge s tesoros minerales le depararon. Pe- idosa como es tal riqueza, tan pron- ando las cumbres de la abundancia cayendo a las simas de la depresión mismo la suerte del minero tan co- — el departamento conoció la deca- Es tema repetido de lamentación s que han conocido las dos épocas. ltima de ellas —la mala— está tar- en rehacerse.

los días de su aniversario dos son hos que se destacan en su desarro- uno mostrándole perspectivas de e bien se lo merece y espera, a que ye la voluntad y el esfuerzo del país el otro que frena el progreso de su mayor y que, del mismo modo, es rés nacional sea resuelto satisfacto- e. Dos hechos, positivo y negativo to.

uno es la instalación de los hornos ición de los que tenía que ser Oruro , bien podría decirse que por legiti- cho, si fue el que sostuvo y sostie- n nación con su industria extracti- mismo contribuyó a crear en la men- de su habitante y en su ambiente de actividad en general, una tendencia orientada a la especialización a que sus montañas minerales la llamaba.

A su Universidad le dió el nombre de Técnica interpretando así el desarrollo cultural que le es propio. Se ha pensado alguna vez en constituir en la ciudad de Oruro un Instituto superior de investigación en materias de minas, con dimensión continental, que fuese en la América, algo así como las ciudades universitarias de Europa, foco y centro de atracción. Si a esto se añaden los hornos de fundición en etapa de realización, el cuadro estaría completo para hacer de la ciudad de Oruro la figura que se está diseñando.

Frente a este hecho positivo está el negativo de sus aguas cuya captación según informaciones procedentes de la propia ciudad, ha sido hecha en tales condiciones que no obstante disponerse del suficiente caudal fue obtenido en mezcla de corrientes malas y buenas que al final son amenaza para la salud e inutilizables para los usos de higiene y menesteres derivados. En suma que habiéndose invertido preocupaciones, estudios y mucho dinero, a la postre los resultados fueron negativos. Errores que deben ser rectificados tanto más si a la ciudad de Oruro le esperan, como se ha mostrado, nuevos días de bonanza y cuando incrementada su población y recuperados los estilos de actividad financiera, industrial, comercial, social que antes tuvo, deba contar con las condiciones que estén en nivel de tal incremento.

Traducimos en el editorial de hoy la unánime voluntad nacional de ver a la ciudad de Oruro y su departamento en el camino del éxito que sumado al igual esfuerzo de los restantes, ponga a Bolivia en la franca etapa del progreso. Oruro será de los principales componentes en el último resultado.

Rolando Pardo Rojas, licenciado en economía, entrega su despacho al nuevo titular Jordán Ferrufino. Concluído el acto ambos jóvenes profesionales se confundieron en un abrazo de despedida.

COLACION DE GRADOS EN LA UNIVERSIDAD

-Hoy a horas 18.30 se realizará un solemne acto de inauguración del año académico universitario y simultáneamente se efectuará la colación de grados.

El programa contempla el Himno Universitario, a cargo del Coro Polifónico Universitario; discurso del rector; lectura de la resolución que otorga grados universitarios; juramento de los nuevos profesionales; discurso de despedida a los egresados y palabras de agradecimiento de uno de los egresados.

NOMINA DE EGRESADOS

La siguiente es la nómina de egresados que recibirán sus grados:

DERECHO: Guido Aviles Cueto — Eusebio Gironda Cabrera — Javier Silvestre Murillo de la Rocha — Flora Lidia Ormachea Prieto — Max Efraín Pérez — Luis Antonio Sánchez — Manuel Edmundo Vargas — Antonio Villegas.

ECONOMIA: Hugo Alberto Argote y René Zabala.

PERITOS ADMINISTRATIVOS Jorge Baldivieso Molina — María Eugenia Benavides — María Teresa Fernández — Guillermo Gutiérrez — Gerónimo La Fuente — Hubert Monje Castro — Walter Jacinto Pers.

TRABAJADORAS SOCIALES: Ruth Laura — Marina Guzmán — Olga Mercado — Paz Nery Nava Bohorquez — Tulia Matilde Rivas — Angélica Rosario Rodríguez — Guillermina Soria.

CIRUJANO DENTISTA: Alfonso Laines Pantigozo.

BIOQUIMICO FARMACEUTICO: Flora Alarcón Mendoza — Ramiro Crespo García y Elnar Osvaldo Trigo.

INGENIERIA CIVIL.— Félix Loayza.

ARQUITECTURA Y URBANISMO: Hans Jorge Mayer — Julio César Soliz y Jorge Francisco Urdinmea.

INGENIERIA GELOGICA: Lucio Aroldo Jiménez — José Luis Oblitas — Dulfredo Villa Murillo y Miguel Angel Cervian Krützfeldt.

NUEVO MINISTRO DE HACIENDA ASUMIO FUNCIONES DESDE HOY

-Una ceremonia especial se realizó antes de mediodía en el despacho del Ministerio de Hacienda, con motivo de la entrega y recepción de esa importante secretaría de Estado.

En presencia del subsecretario Antonio Céspedes Toro, y de los directores y jefes de sección de las diferentes reparticiones de Hacienda, los licenciados Rolando Pardo Rojas y Jorge Jordán Ferrufino, cambiaron discursos. El primero dijo que nadle más que el "Lic. Jordán pudo haber sido el más llamado a ocupar tan delicadas funciones en momentos en que el país atraviesa un momento crítico". Explicó que la capacidad y preparación del nuevo ministro, además de su amplio conocimiento de los problemas económicos y de la hacienda pública, permiten asegurar que "este despacho se confía a un hombre cuya dedicación fueron la solución de los problemas nacionales, pues así lo hizo desde la presidencia del Banco Central, desde el Consejo de Estabilización y otros organismos"

Felicitó al Lic. Jordán y destacó también la cooperación recibida de los directores y jefes de Hacienda, de quienes dijo que en todo momento demostraron empeño, sacrificio y honestidad funcionaria.

EL NUEVO MINISTRO

El nuevo titular, señor Jordán Ferrufino, después de poner de relieve las cualidades del Lic. Rolan de Pardo Rojas, dijo que "es difícil manejar un despacho como lo hizo Ud. con gran sacrificio, con dedicación y con honestidad puestos al servicio de los altos intereses del país".

Posteriormente y refiriéndose a los problemas económicos del país, dijo que "la capiación de los ingresos que permite la capitalización de la económica, es una de las tareas más importantes de es te servicio. Creo que se confrontan con dificultades para este objetivo, dificultades que van desde el conocimiento de la ley, por parte de los administradores de esa ley y por parte de los contribuyentes, pasando por la resistencia de la ciudadanía al cumplimiento de su obligación tributaria hasta una deficiente administración. Es por esta razón que debemos realizar los mayores esfuerzos para estimular en el contribuyente el cumplimiento voluntario y consciente de sus obligaciones. Las penalidades y sanciones deben ser solo arbitrios complementarios a la tarea de persuasión. El esfuerzo que se realice para fortalecer la administración tributaria debe responder a nuestras realidades y a nuestras necesidades. Debemos enfrentar la tarea que tenemos por delante, estimulados por la convicción de que el progreso de nuestros sistemas hacendarios es una contribución importante al fortalecimiento de nuestro desarrollo económico y elevación de los condiciones de vida de nuestra población. Las crecientes aspiraciones de nuestro pueblo por mejores condiciones de vida, requieren soluciones oportunas para satisfacer sus necesidades concretas. Nosotros debemos responder con eficiencia con patriotismo y honestidad. Señores, estamos emplazados a cumplir esa tarea".

El acto concluyó con las palabras del subsecretario, señor Céspedes Toro, quien, en representación del personal superior de Hacienda, dio la bienvenida al nuevo ministro y despidió cordialmente al saliente.

Orureños celebran efemérides

El Centro de Acción Orureña y el Centro de Damas Orureñas realizaron esta mañana un acto cívico en el Club de La Paz, para conmemorar el nuevo aniversario de la gesta Libertadora del 10 de febrero. Posteriormente, en romería los residentes orureños se dirigieron desde la Plaza del Obelisco hasta la Plaza Murillo, portando banderas, estandartes y ofrendas florales para honrar la memoria del Protomártir D. Pedro Domingo Murillo. Hicieron uso de la palabra el presidente del Centro de Acción Orureña, Nicolás Papic, y se escucharon otros discursos demandando la atención a las necesidades premiosas de ese distrito. El Prefecto del Departamento de La Paz, Cnl. Roberto Pabón a nombre de su pueblo, rindió homenaje a las glorias orureñas, exhortando a que todos los pueblos del país, en conjunción de propósitos y anhelos trabajen para lograr una Patria grande, donde todos sus hijos encuentren felicidad y progreso.

Concluída la ceremonia, a los acordes de la banda de música "Eduardo Caba" que también interpretó el Himno a Oruro, la numerosa concurrencia de residentes, bailó la "diablada" en la Plaza Murillo, para proseguir el resto del día con el programa de celebración que se cumple desde el viernes último.

...vió de España Alfredo Alexander

...e ha restituído el presidente del directorio ...LTIMA HORA, después de haber asistido al ...rtante seminario realizado en Madrid con el ...de "España y la Integración Latinoamericana".

...a reunión estuvieron presentes personali- ...mundialmente conocidas en la alta dirección ...mica, política y diplomática y fue oportuni- ...conocimiento de los problemas que plantea ...a de la convocatoria.

...ctividad orureña, entre otros actos con los que celebró ...mérides de su aniversario, depositó ofrendas florales ...monumento a Murillo.

Senador de F.S.B. "no quiere la polémica sino esclarecimientos"

A raíz del entredicho que se ha producido entre el Ministro de Defensa, general Gallardo y el senador Luis Mayser, respecto a que el Brasil habría construído una pista de aterrizaje "abarcando territorio boliviano", el senador Mayser ha emitido el siguiente comunicado que dice:

"Ante las declaraciones del Ministro de Defensa, publicadas el día de hoy, cumplo con mi deber como senador nacional, ante la opinión pública, de aclarar lo siguiente:

1.— Es un asunto que quisiéramos tratarlo con discreción y por las vías y canales adecuados.

2.— El Ministro de Defensa, al contrario, llamó a la prensa y dio una publicidad inusitada al problema.

3.— En vez de responder por escrito a los parlamentarios, trató de interrogarlos en forma pública.

4.— El suscrito senador, no fue invitado en ningún momento y menos dentro de los términos en los que deben ser acordados este tipo de entrevistas, ya que se debe un mínimo de consideraciones y respeto a los HH. Representantes del pueblo.

5.— No hay que hacer polémica, sino esclarecimientos; no tienen los parlamentarios de F. S. B. ningún ánimo de hacer publicidad, sino de tratar objetivamente un asunto de interés nacional.

6.— El suscrito no ha tenido ni tiene propiedades en esa zona.

7.— Me ratifico en los términos de mi Informe Escrito, ya que ha habido una "demasía" de parte del Brasil, al construir una pista para aviones, abarcando territorio boliviano. Esta situación deberá ser solucionada mediante notas de las dos Cancillerías y la pista podría ser utilizada en beneficio mutuo por ambos países.— La Paz, 10 de febrero de 1969.— LUIS MAYSER ARDAYA, Senador Nacional.-

Después de la tradicional concentración en el Obelisco y el acto cívico en el Club de La Paz, los residentes de Oruro marcharon por las calles de la ciudad encabezados por dos niños con disfraces de "diablos".

Crédito USAID al Banco Minero

$us. 2.700.000 SERIAN REVERTIDOS A EE. UU.

El crédito concedido al Banco Minero de Bolivia por USAID, que originalmente alcanzaba a $ub 5.700.000, de los cuales fueron convertidos a pesos bolivianos $us 1.000.000 (equivalente a 12.000.000 de pesos)) para la concesión de créditos como capital de trabajo y $us. 400.000 (equivalente a $b. 4.800.000) para cubrir los gastos demandados por el pago de beneficios sociales al personal retirado de la institución. Del crédito en moneda extranjera (dólares americanos) $us. 4.000.000 estaban destinados para la adquisición de maquinarias y $us. 300.000 para los gastos del Grupo Asesor de USAID.

Según informaciones de la entidad bancaria de fomento minero el crédito convertible en pesos bolivianos ($us. 1.400.000) ha sido utilizado en su totalidad; el crédito en dólares ($us. 4.300.000 de los cuales $us. 300.000 fueron destinados a los gastos de USAID) se estimaba que hasta fines de 1968 y por la poca demanda, se utilizarían apenas $us. 500.000, que se supone han sido utilizados en gran porcentaje.

Actualmente existen 18 nuevas solicitudes pendientes de consideración y consiguiente aprobación que alcanzan a la suma de más o menos $us. 800.000, de manera que del crédito de $us. 4.300.000 se utilizarían aproximadamente $us. 1.300.000 siendo revertido el saldo de $us. 2.700.000 al Gobierno de los Estados Unidos.

Los desembolsos de los créditos que sean aprobados hasta el 31 de marzo del año en curso, podrán efectuarse hasta el 31 de diciembre de 1969 y en caso de no ser utilizados se efectuará una nueva reversión de los saldos.

DESDE WASHINGTON

Lo que Queda de la Era Johnson

Por EDUARDO ARCE

-Cuando Johnson asumió la presidencia en octubre de 1963, tras el asesinato de Kennedy, todo parecía que su indudable maestría política daría a su nación la confianza necesaria para afrontar los difíciles momentos que siguieron al magnicidio de Dallas. Un año después, en las elecciones de noviembre, Johnson conseguía un triunfo récord sobre su oponente republicano. L.B.J. tenía el consenso del pueblo para hacer y deshacer en beneficio de la sociedad americana y de los aliados de Estados Unidos. Johnson asumió la jefatura del Estado con el convencimiento de ser un renovador para los pobres norteamericanos y el padre de la democracia en Asia. En esta calidad, en esta confianza, dió nombre a su programa: "La Gran Sociedad".

Pero está visto que los programas políticos no necesitan de nombres rimbombantes para convertirse en realidad. Cuanto más impacto publicitario, peor. Al menos esta es la lección que se desprende de los dos últimos programas americanos. Tanto "la Nueva Frontera" de Kennedy, como la "Gran Sociedad" de Johnson' han constituído un serio fracaso. Los dos estaban cargados de grandes ilusiones, pero las circunstancias nacionales e internacionales levantaron un muro de críticas en torno a Johnson. Este hombre de Texas, que fue uno de los políticos de confianza del presidente Roosevelt, en su "New Deal", se vió superado, desde un principio, por las corrientes liberales que comenzaban a arraigar no solo en la juventud, sino también en algunos jóvenes políticos que estaban llegando al Congreso.

x x x x

En su primer "Mensaje a la Unión", Johnson prometió "Guerra total a la pobreza". Más viviendas, más escuelas, más bibliotecas y más hospitales". "To do esto puede ser construído — dijo el presidente—, sin necesidad de aumentar el presupuesto nacional. Y será un hecho al final del próximo verano". No ha mucho, el Secretario de Agricultura, dijo ante el Congreso q' "serían necesarios más de mil millones de dólares para sacar de la pobreza a millones de personas". Johnson había perdido la confianza del pueblo.

x x x x

En 1966, Johnson pareció reparar algo de su nombre político a pesar de que en Vietnam las cosas andaban de mal en peor. Pero ya era demasiado tarde. El crimen y la violencia emergieron a lo largo y ancho de la nación. El año 1967 acabó con Johnson, y tres meses después el 31 de marzo, Lyndon tuvo que sacrificar su puesto de presidente en beneficio de su país.

x x x x

Sin embargo, no todo han de ser censuras para Johnson. En primer lugar, el supo recuperar el tiempo perdido de los años joviales de Kennedy. En la política nacional consiguió que el Congreso aprobara más de 40 proyectos de Ley sobre Educación. Su "Education Act" de 1965, fue un gran triunfo para él. Por lo que concierne a los derechos civiles, obtuvo una gran victoria simbólica en marzo de 1965 cuando se dirigió al Congreso con el fin de que éste aprobara lo que se vino a llamar "Ley de los Derechos Civiles" (esfuerzo de los negros para edificar por sí mismos una vida americana. "Su causa es la causa de América").

x x x x x x

En otro aspecto, Johnson obtuvo asimismo aciertos indudables. No todo fue negativo, pues, por encima de todo, Lyndon tiene un gran amor por su patria y su paso por la Casa Blanca fue un fiel reflejo de este patriotismo. A pesar de todas las dificultades expuestas, Johnson hizo esfuerzos para dejar constancia de que sus intenciones estaban fundidas en su coraje, en su espíritu americano, en hacer grande a un pueblo de 200 millones de almas.

x x x

En su política exterior Johnson logró que, por primera vez en la historia, un gobernante de la URSS acudiera a Estados Unidos invitado por su presidente cometió un grave error Kosyguin, comenzaron un espíritu que debería desaparecer rápidamente a consecuencia de Vietnam, Oriente Medio y Europa. La tragedia de Johnson fue la guerra de Vietnam. Según el "New York Times", el presidente cometió un grave error en el Sudeste Asiático al hacer intervenir más de medio millón de hombres en Vietnam del Sur porque exageró la importancia de Vietnam para la defensa de Estados Unidos y del mundo occidental". Desde luego, esta historia iniciada por Kennedy, pasó de seguir dando disgustos al presidente Nixon.

x x x

Johnson fue un presidente criticado, odiado, insultado, y alabado, vitoreado, ensalzado. "Johnson será un buen presidente, quizá un gran presidente", —afirmó Truman el día de la toma de posesión.

Hoy en día, todos los juicios son temerarios. Y este es el terrible dilema de nuestro tiempo.

...CIDIO EN LA UNIVERSIDAD ...RECERA LA JUSTICIA

...rio Público ordenó ...proceso criminal co- ...e contra los que re- ...utores del homicidio ...contra el campesino ...spe en el recinto de ...dad de San Andrés ...las causadas a otras ...iforme a la denuncia ...por el Ministerio de ...ntra el dirigente uni- ...aime Rubin de Celis ...Atahuichi Plata, "con ...criminales en la po- ...n dicho Ministerio, y ...res al desorden y em- ...de los delincuentes "que portaban armas contra expresa prohibición de la ley y la vigencia del estado de sitio".

En la tarde de hoy se emitirá el requerimiento fiscal designándose el juez que conocerá el asunto.

El Ministerio indicó que "hay evidencia de lo expresado en el comunicado oficial", mientras q' es universitario Rubin de Celis "que en cualquier momento podrá demostrar con testigos que no efectuó ningún disparo al estuvo armado", extremos que esclarecerá el juez de la causa.

PRESIDENTE DEL BANCO CENTRAL SE DESPIDIO DE SU PERSONAL

A las 10.30 de esta mañana el Presidente del Banco Central de Bolivia Licenciado Jorge Jordán Ferrufino, se ha dospedido de los funcionarios de la primera institución bancaria para asumir el cargo de Ministro de Hacienda, para el que ha sido designado el viernes último por el Presidente de la República.

Durante el acto emotivo, se pronunciaron discursos relievando la labor desenvuelta por el señor Jordán Ferrufino que cumplió una gestión enaltecedora para la entidad bancaria, ponderándose sus condiciones de caballerosidad en el trato tanto a los directivos como para el personal subalterno.

El personal al despedir a su principal ejecutivo, mostró pesadumbre e hizo los mejores votos porque su tarea ministerial se vea también coronada por el éxito que ha al-

— NOTAS SOCIALES —

CONFEDERACION NACIONAL DE INSTITUCIONES FEMENINAS

—El jueves a las 11 a.m. se llevará a cabo la asamblea general de las Delegaciones de las instituciones. En esta ocasión será escuchado el informe de la Lic. Norah Bedregal de Ichazo, representante de CONIF ante la Fundación Pro Instituto de Adaptación Infantil.

UNIVERSIDAD CATOLICA BOLIVIANA

—En la Sede del Sindicato de la Prensa a las 18 horas de hoy se llevará a cabo la inauguración del Instituto de Ciencias y Técnicas de la Opinión Pública.

REUNIONES Y CUMPLEAÑOS

—El Cuerpo de Paz ofrecerá un cocktail mañana a las 18.30 en casa del Director señor Gerald Baumann, con objeto de dar la bienvenida al nuevo grupo de Voluntarios que trabajarán en el Departamento de Tarija.

—En los comedores del Hotel La Paz, se llevó a cabo un almuerzo ofrecido por el Comité Ejecutivo de profesionales del Movimiento Popular Cristiano.

—Invitaron un cocktail a sus relaciones el señor Fernando Canelas y señora Martha Velasco de Canelas.

—Ofrecieron ayer una parrillada el señor Jim Henderson y su esposa Edda Landivar.

—Reunieron a un grupo de amigos en su residencia para una cena el señor Enrique Urioste y Corina de Urioste.

—La señora Olga Mendieta de Guerke ofrecerá un té el jueves en honor de la señora Teresa M. de Gutérrez.

—Juan Conitzer ofreció una fiesta para un grupo de amigos.

—Cumple años hoy el señor Santiago Rojas P. Con este motivo será agasajado por sus amigos.

DAMAS DE CALACOTO Y LA FLORIDA

—El jueves próximo en casa de la señora Marina de Kelin, las Damas de Calacoto, Irpavi y La Florida realizarán su té mensual.

ENFERMOS

—Muy enfermo el señor Emilio Carvajal, Gerente de la Cámara de Construcciones.

—Mejorada la señora Laura de Moreno.

—Delicado el señor Ernesto Oblitas.

EN MEMORIA DE Dn. ABEL ITURRALDE

—La familia del Dr. Abel Iturralde mandará oficiar una misa en la Catedral mañana martes a las 12 con ocasión de conmemorarse los cien años de su nacimiento.

FALLECIMIENTO

—Después de larga enfermedad falleció ayer la señora Sarah Lahore de Dunn. El sepelio se efectuó hoy a las 16 horas.

EL "HOMBRE IDEAL" PARA LA MUJER ALEMANA

BONN, (ANSA).— El hombre ideal, soñado por las mujeres de Alemania, no tiene el aspecto del alemán común. Se trata de un hombre alto, delgado, de rostro ovalado y viril, ojos castaños y cabellos negros. No lleva bigote, su voz es profunda, su sonrisa cordial, su paso elástico y su elegancia innegable. "Puede" lucir anteojos y tener el rostro marcado por algunas arrugas, pero no "puede" en absoluto adoptar peluca o el "toupet". Estos son los datos que arroja una encuesta realizada por el diario "Bild am Sonntag", para la cual fueron entrevistadas alrededor de 20.000 lectoras de toda edad.

Sin embargo, el hombre de los sueños de las mujeres alemanas, esta especie de francés-italiano del norte, se comporta como un alemán, quiere a los animales, no discute lo que le sirven en la mesa, se hace acompañar por la esposa cuando va a comprar un traje, ayuda en la casa, lava la vajilla, ordena la cocina, deposita regularmente dinero en el banco (para comprar un terreno, según las jóvenes; para viajar, según las mujeres de más de 35 años), es deportivo, hace gimnasia cada mañana y practica la natación o cualquier otro deporte del género.

La mujer alemana moderna no quiere ni un Don Juan ni un intelectual. El hombre que desea es un tipo medio, casi mediocre, con el cual no se corren demasiados riesgos. Un hombre consciente de los propios deberes, preferiblemente empleado, con un rédito de 1.000 marcos mensuales. Naturalmente, este señor deberá confiar a su mujer la administración doméstica y asignarle regularmente una suma fija para los gastos privados.

La cualidad más importante del hombre ideal para las alemanas es "la dulzura y la conciencia del propio valor". Decisivo es su carácter, mientras que la inteligencia y la cultura son juzgadas de poco valor. Del hombre ideal, la alemana no pretende ni intereses ni actividades artísticas y culturales, ni conocimiento de lenguas extranjeras. La lengua materna basta. En sus horas libres, este esposo deberá acompañar a la mujer a bailar, o bien pasar la noche con ella frente al televisor, tomando cerveza.

El alemán de los sueños femeninos "debe" interesarse por la educación de los hijos, "hablar abiertamente" con la mujer, reconciliarse con ella luego de una pelea "aún cuando sea él quien tenga razón". Si todo esto es cierto —afirma el sociólogo Kurt Joachim Fischer, de Heidelberg — significa que el alemán medio carece de cada una de estas hermosas cualidades. En síntesis, el hombre ideal debe comportarse no como un marido, sino como un enamorado.

Dr. LUIS A. ALEXANDER
MEDICINA INTERNA
ENDOCRINOLOGIA
Estudios y Especialidades en los Estados Unidos de Norte América
DIABETES, ENFERMEDADES METABOLICAS, TRASTORNOS DEL DESARROLLO, OBESIDAD, ENFERMEDADES GLANDULARES ENDOCRINAS
CENTRO MEDICO DE DIAGNOSTICO
Teléfonos 21280 — 22010.
Av. 6 de Agosto 2404.

LUIS PALZA VEINTEMILLAS
CIRUJANO — DENTISTA
DOCTOR EN ODONTOLOGIA
Especialización en Argentina, Chile, Brasil y Estados Unidos de Norte América
Tratamiento sin dolor con ALTA VELOCIDAD.
Especialidad: CIRUGIA DENTO MAXILAR Y PROTESIS CLINICA.
Consultas: Mañana de 9.30 a 11.30 horas. Tardes de 17 a 19 horas. Consultorio: Edificio Colegio "La Salle".

Dr. PEDRO VALDIVIA
MEDICINA INTERNA
Horas de consulta de 14 a 17.
Consultorio: Calle Pichincha 684. Teléfono 26188
Domicilio: Teléfono 25490. Casilla 56.

Dr. GONZALO CARPIO
ESTUDIOS Y ESPECIALIZACION EN EL EXTERIOR
CIRUGIA PLASTICA Y RECONSTRUCTORA
Cirugía estética de nariz, mentón, arrugas, mamas, abdomen, etc. quemaduras, cicatrices. Deformidades congénitas, Cirugía de la mano, parálisis facial.
CALLE CAMPERO Nº 19 (EL PRADO)
Diariamente de hrs. 16 a 19

Dr. JOSE LUIS BAZOBERRI RICO
CIRUJANO ODONTOLOGO
Post Graduado en el exterior. Calle Comercio Nº 994 esquina Yanacocha 1º piso — Teléfono: 23247 — Domicilio 20061.
HORAS DE CONSULTA: 9 a 12.30 — 14.30 a 20.
SE RUEGA RESERVAR HORA

LABORATORIO DE ANALISIS CLINICOS
Dr. GONZALO GUZMAN MORALES
Estudios y especialización en las Universidades de Santiago Chile y Madrid, España; ex Prof. de la Cátedra de Análisis Clínico de la Universidad Mayor de San Simón,
Avenida Mariscal Santa Cruz 1322. 3er. piso (casi esquina A. Grau). Telf. 21680 Dom. Telf. 12940.

Dr. MARIO MICHEL ZAMORA
ESPECIALISTA EN NEUROLOGIA Y NEUROCIRUGIA
(Enfermedades y Cirugía del Sistema Nervioso)
Atiende en el "CENTRO MEDICO DE DIAGNOSTICO" Avenida 6 de Agosto 2404. Teléfonos 21280 y 24650. Domicilio teléfono 32435.

H. Municipalidad de La Paz

AUTORIZACION DE FUNCIONAMIENTO HIGIENICO

Se comunica a los propietarios de establecimientos de fabricación y elaboración de alimentos y bebidas en general como ser: Hornos de panificación, tostadoras de café, pasankallas y otros; fábricas de fideos, salchichas y embutidos, bebidas gaseosas, alcohólicas, dulces, chocolates; elaboración de helados, chicha (expendio), condimentos y similares, cámaras frigoríficas, granjas avícolas; así como de establecimientos de atención al público como baños de ducha, tintorerías, lavanderías; que en cumplimiento a disposiciones municipales vigentes, tienen la obligación de recabar la respectiva autorización de "FUNCIONAMIENTO HIGIENICO" del Instituto Municipal de Higiene por la gestión 1969, HASTA EL 15 DE MAYO DEL PRESENTE AÑO (calle Bueno Nº 189). Asimismo, se notifica a los propietarios de vehículos dedicados al transporte de carne recabar la autorización correspondiente en el término señalado.

En consecuencia, se advierte que los infractores a la presente disposición, se harán pasibles a las sanciones establecidas por ley.

La Paz, 7 de febrero de 1969.

LA DIRECCION DE RELACIONES PUBLICAS

La protesta rusa por la política de Gran Bretaña en Europa Oriental

LONDRES.— En un curioso ejercicio de diplomacia selectiva, los dirigentes soviéticos se han mostrado aparentemente sorprendidos por "el acto inamistoso" del gobierno británico emanado de la actitud inglesa "ante los hechos ocurridos en Checoeslovaquia", hechos que no fueron otros que la invasión del país por medio millón de soldados del Pacto de Varsovia.

Los sentimientos rusos fueron recientemente expresados a través de una nota entregada al Embajador Británico en Moscú —después de que, rompiendo los soviéticos con la más elemental nota de cortesía diplomática, la publicaron previamente en su prensa oficial.

La nota en mención, con mucha carencia de tacto diplomático, protestaba por la "actitud británica ante nuestra política en Europa Oriental, y criticaba al gobierno inglés, de "cierta intromisión en cuestiones de orden interno de nuestros aliados.

Es indudable que los dirigentes soviéticos trataron de disimular la fuerte reacción que se registró, no sólo en Gran Bretaña, sino en todo el mundo, por la invasión checoeslovaca. No contaron, por supuesto, con la actitud de los ingleses, que protestaron enérgicamente por este "acto de política europea", que no significaba otra cosa que un atentado contra la soberanía checa, y un gesto más de colonialismo en Europa Oriental, de por sí controlada por los soviéticos.

Los rusos, buscando quizá un cierto apoyo directo a su actitud colonialista, no esperaban que la Gran Bretaña asumiera una actitud de protesta por la invación de Checoeslovaquia, y estaban confiados en que al menos, Inglaterra mantendría discreta actitud, lo que para ellos habría significado un triunfo ante las demás naciones europeas. La actitud del Gobierno de la Gran Bretaña, y las portestas públicas de los ingleses en Londres y demás ciudades británicas, fue sorpresiva para los soviéticos, y entonces no encontraron otro camino o escape, que protestar por "el acto inamistoso de los británicos".

Las fuentes extraoficiales británicas le dieron respuesta inmediata a los rusos, recordándoles que "en las relaciones diplomáticas la mutua comprensión y el respeto conjunto, son indispensables para la buena marcha de la amistad". Por consiguiente, añadieron los comentarios británicos, "mal podría pensarse que mientras Rusia invade un territorio, la Gran Bretaña aprobaría tal actitud, que no está de acuerdo con los principios de la nación inglesa".

Era evidente que la reacción soviética contra la protesta británica, había sido el fruto de la ignorancia rusa respecto al pensamiento de los ingleses y el profundo sentido de democracia que les anima, que data de muchos siglos atrás.

Sin una experiencia verdadera del juego de la diplomacia, los dirigentes soviéticos no podían comprender cómo en muchos otros países —entre ellos la Gran Bretaña—, la crítica de la prensa, radio y televisión jamás está inspirada por los propios gobiernos. Los rusos imaginaban que igual a como sucede en su país, sería el gobierno británico el primero en "ordenarle" silencio a la prensa, lo cual nunca ha ocurrido, bajo ninguna circunstancia. De ahí su desconcierto al conocer la protesta inglesa del Gobierno y del pueblo británico.

Una vez más, a pesar de los avances que en varios campos ha logrado Rusia, sus dirigentes han demostrado la ignorancia en que se encuentran sobre el modo de pensar y actuar de las naciones occidentales. No hay duda que el hecho de que existan relaciones diplomáticas con muchos países occidentales, no significa que éstos deban actuar o pensar igual que los soviéticos, mucho más cuando se trata de alta política internacional, y cuando en esta política juegan acciones tan violentas y extemporáneas como la invasión de Checoeslovaquia.

Uno de los mayores premios italianos ganó Elie Wiesel, escritor judío

PARIS, (ANSA).— Especial.—El "Premio Medici", uno de los más importantes premios litrarios que se conceden anualmente, fue adjudicado este año a Elie Wiesel por su novela "El mendigo de Jerusalén". Wiesel es un hebreo que nació en Transilvania y que sucesivamente se convirtió en escritor de idioma francés. Ya tiene publicados varios libros, entre los cuales los más conocidos son "La noche", "El alba", "La locura de Dios". Es un hebreo enamorado de las tradiciones de su raza, que conoció la vida de los ghettos y de las escuelas religiosas de Europa centro-oriental antes de que la marea nazi arrasara con ellas. Esos recuerdos y el fervor de esperanza que los animaba recurren constantemente en los libros de Wiesel, y muy especialmente en este último, cuya estructura no es simple. Es un autor enamorado del simbolismo, de las referencias a estados de ánimo profundos e impregnados de misticismo judaico.

"El mendigo de Jerusalén" puede considerarse también como una epopeya: es un afresco del pueblo hebreo después de la fulmínea victoria contra los árabes en la guerra de los seis días de junio del año pasado. Cuando Wiesel se enteró de que se abrieron las hostilidades, se marchó a Israel para condividir la suerte que él se imaginó trágica de su pueblo; pero lo encontró eufórico y victorioso. El muro del Templo de Jerusalén, accesible ahora, después de conquistados los sectores jordanos de Jerusalén, es el motivo central del argumento. Junto al Muro conversan numerosos personajes, hombres buenos y religiosos, soldados y humildes ciudadanos de Israel que quieren agradecer al Señor; y a la mente de Wiesel acuden pensamientos y recuerdos de su infancia en Transilvania, transcurrida entre inspirados predicadores que soñaban con su regreso a los Lugares Santos. La novela transcurre en dos planos: por un lado el pueblo de Israel de hoy, que vive su historia actual, y por el otro el espíritu del pueblo hebreo que mantiene a través de los siglos su vocación religiosa. El autor ve también orando junto al Muro a los mendigos, símbolo de aquellos que saben que sobre su pueblo pesa un destino de soledad y de odio, que sufrirá siempre pero que sobrevivirá bajo la protección de Dios. Wiesel se considera uno de ellos pues cree más en el fervor y el entusiasmo que en la fría razón. Entre la multitud se perfila también una generacion de jóvenes israelitas más duros, que no "aceptan el capricho" de un Dios que alterna bendiciones con maldiciones; jóvenes soldados que luchan por la vida de Israel y que ya no quieren ser víctimas ciegas de la ley. Es un aspecto interesante del alma israelita de hoy.

Perú comprará directamente arroz a la China comunista

Lima, (ANSA).— El Perú iniciará conversaciones con la República Popular China para la compra de arroz, por lo cual viajaron a ese país un funcionario del Ministerio de Agricultura y un representante del Banco de la Nación, según reveló el Ministro de Agricultura, General José Benavides el Ministro expresó que el Perú desea comprar directamente arroz a la China Comunista, ya que las cosechas en el Perú han sido bajas en los últimos tiempos por la sequía que sufrió el país, especialmente en la zona norte.

Al referirse a las conversaciones con la China Continental, Benavides señaló que esta vez se harán de gobierno a gobierno, aclarando que el anterior régimen no había sostenido conversaciones directas sino indirectas con China.

Finalmente, el general Benavides expresó que los funcionarios peruanos permanecerán en la República Popular China alrededor de noventa días para realizar sus gestiones.

Como se sabe, el gobierno revolucionario peruano acaba de establecer relaciones diplomáticas con la Unión Soviética y una delegación de ese país se encuentra en esta capital para negociar un convenio comercial.

La junta militar de gobierno ya ha estipulado acuerdos de este tipo con Hungría, Rumania, Polonia y Checoslovaquia y también en el marco de la que oficialmente ha sido definida como "apertura hacia el este" se han establecido vínculos diplomáticos con Yugoslavia y con los gobiernos de Bucarest y Praga.

La familia del que fue

Doctor ABEL ITURRALDE

Invita a la misa que se celebrará en la Catedral el día de mañana once a horas 12 m. con ocasión de conmemorarse los cien años de su nacimiento.

Quedará muy reconocida por su asistencia.

La Paz, Febrero de 1969.

CONVOCATORIA

LA DIRECCION GENERAL DEL SERVICIO NACIONAL DE TRANSITO, en uso de sus específicas atribuciones, convoca a los señores postulantes a conductores de vehículos motorizados (choferes) de todo el país a presentar sus solicitudes y rendir sus respectivos exámenes, de acuerdo a la nueva Resolución dictada para el efecto, en fecha 24 de enero del año en curso, durante los siguientes períodos:

Primer período: del 3 al 7 de marzo de 1969
Segundo período: del 2 al 6 de junio de 1969.
Tercer período: del 1 al 5 de septiembre de 1969.
Cuarto período: del 1 al 5 de diciembre de 1969.

Los exámenes se recibirán simultáneamente en todas las Jefaturas Departamentales de Tránsito del país y cualquier variación se comunicará oportunamente.

La Paz, 30 de enero de 1969.

Fdo. Cap. de Ej. Jorge Salazar Crespo

Director General del Servicio Nacional de Tránsito

¡Urgente!
Por motivo de viaje vendo vagoneta Chevrolet, Impala, modelo 64, 8 cc. Referencias: Teléfono Nº 13325.

EL POZO DE LA DICHA

7 P	4 U	5 E	3 E	6 U	8 U	2 U	4 N	6 N	3 R	7 L
2 N	6 B	7 A	8 A	4 A	5 A	3 A	8 G	5 M	2 C	4 R
8 R	5 O	3 U	2 A	7 A	6 E	4 A	7 T	6 N	8 A	3 T
7 E	2 B	4 C	6 T	8 N	3 I	5 I	8 S	2 I	4 H	7 A
5 N	8 E	7 R	3 A	2 O	4 A	6 A	3 T	7 R	5 S	2 B
6 B	3 O	2 U	4 U	5 P	8 A	7 I	4 E	2 E	8 Ñ	6 A
7 B	4 N	5 R	6 J	3 O	2 N	3 S	8 A	5 A	7 A	4 A

CUENTE LAS LETRAS DE SU NOMBRE.— Si ... letras es de 6 ó más, quítele CUATRO. Si el nomb... nos de SEIS añádale TRES. El resultado será su ... re—. Anote en un papel todas las letras bajo su ... de izquierda a derecha y aparecerá su MENS...

LO QUE SE VE EN CINES Y TE...

Por EDUARDO VALDIVIA ALLEN...

"Al maestro, con cariño" es una bella lección sobre la condición humana y su argumento es intensamente dramático, real, ejemplar y donde se toma a los sentimientos más nobles del verdadero maestro, a esos pocos que ejercen su profesión de enseñar como apostolado. La interpretación de Sidney Pointier es de aquellas que difícilmente se olvidan. Si esta película la exhibe el Cine Teatro "16 de Julio" se anotará un éxito.

x x x

"El Justiciero del mar" es un filme que reúne todo para gustar: acción, suspenso y un argumento donde se realizan las más espectaculares aventuras. Una buena personificación de Richard Harrison. El tecnicolor es deslumbrante. La estrena mañana el Cine México.

x x x

El concurso de teatro que auspició el Ministerio de Cultura — con un primer y único premio de mil dólares otorgado por Domingo Soligno— tendrá interesantes proyecciones artísticas y escénicas para la efectiva superación de nuestros conjuntos teatrales. Sus directores deberían tomar únicamente en cuenta la representación de obras nacionales. El repertorio boliviano tiene autores de indiscutible mérito. Tales son Antonio Díez Villamil, Mario Flores, Angel Salas, Alberto Saavedra Pérez, Santalla Estrella y otros de no menor mérito y atracción para todos los públicos.

x x x

"Dios perdona, ... producción wester... un montaje origi... de continua acció... en esta clase de ... nes de la pantal... certada del Cine ... trenar en la pres...

x x

Julio Andrews — ... tica monjita de L... de — es la intérpr... llie", una agrad... musical que la est... tro "16 de Julio".

x x

"El Tercer Día" ... verd es una prod... de principio a fin... el tecnicolor. M... Cine Tesla levanta... con algunas buena... anuncia para este... goría de la sala le...

x x

"Lanza tus penas... tará mucho a la ... filme donde el ex... por Alberto Vázq... mo cantante y arti... de calidad del Ci...

x x

"Payasos" ha si... películas donde se... salmente Luis Sa... posición que lleva... blico al Cine Univ...

x x

El mejor estreno ... pasada ha sido "E... Piel". Argumento ... encuadre como só... actual cine inglés, ... categoría para un ... Scala.—

Del Consistorio que debió haberse reunido el 25 de enero nada se dice hasta ahor...

ROMA (ANSA).— Especial de E. Lucatello Hay que reconocer que las previsiones sobre las probables fechas de los Concistorios casi siempre resultan desmentidas por los hechos. Así pasó con el que los diarios anunciaban que tendría lugar el 25 de enero; no habiéndose realizado, algunos diarios escribieron que ello se debió al hecho de que algunos candidatos a la púrpura cardenalicia la rehusaron, por distintas razones; la principal sería la de que están contra el Sacro Colegio, expresión de la Curia, y a favor del Sínodo episcopal, expresión de la "colegialidad episcopal".

Esta interpretación ha sido desmentida por la Oficina de Prensa de la Santa Sede, que la juzgó "tendenciosa", declarando que las noticias acerca del Consistorio del 25 de enero eran puras fantasías.

Ahora se agrega un desmentido más: el de la Secretaría del Arzobispo de París, cuyo portavoz ha declarado que "la noticia de que el Arzobispo habría rehusado la púrpura ha causado viva sorpresa". Observó además que "la elevación de un arzobispo residencial a la púrpura es un reconocimiento así para la Diócesis como para él, y por lo tanto parece difícil que éste pueda rehusarla".

El desmentido es completo. Se sabe que algunas Diócesis son "cardenalicias" por tradición (ninguna lo es por derecho), y la de París lo es desde hace varios siglos; el prelado designado para dirigirla sabe que tarde o temprano será nombrado Cardenal; y su Diócesis espera que lo sea. Cabe observar, además, que, pese a lo que se ha dicho en algunos ambientes "progresistas", el cardenalato es siempre un cargo importante y da derecho a intervenir autorizada y directamente en todos los asuntos de la Curia; la cual, a su vez y a pesar de todo, sigue siendo el centro de la vida de la Iglesia Católica. Por lo tanto, Monseñor Francois Marty no tiene ninguna razón para rehusar la púrpura, como probablemente tampoco la tiene los otros presuntos candidatos.

La comunicación de la Secretaría de Monseñor Marty termina, extrañamente con este período: "Por otra parte, en ... re a tales nombram... obra tomando un ... formulando un propó... de ser así para los ... diócesis "cardenalicias... tular ya sabe que ... cardenal; pero es ... arzobispos de diócesis ... licias"; a éstos es lí... pa les consulte pri... ne un ejemplo ilust... XII decidió nombr... Monseñor Tardini ... Montini, que dirigía... de Estado. "No can... lo tendréis birrete ... los dos Monseñore... que podían seguir e... aun "sin birrete ro... reía: pero al fin ... Montini fue Arzobi... Monseñor Tardini ... la Curia como Secre... Juan XXIII los nom... a los dos en su pri...

RESTAURANTE COLO...
(Potosí esquina Colón)
Y sus menús de almuerzos de fin de sem...
DOMINGO: Especial para familias.
—Canapé diplomat.
—Cazuela de ternera o caldillo de camaro...
—Chuletas de cerdo con chucrut.
Flan de leche.— Té o café.
Atenderemos toda la temporada de CARNA...
MARTES de "challa". Gran Puchero.

Embotelladores CERVECERIA BOLIVI... NACIONAL

...PEKIN "REVOLUCIONA" ...EL CRIMEN Y CASTIGO

Por Frank T. Halpin

...ese preciso momento, la gen... asistía a la reunión y los que ...aban desde otros sitios gri... a voz en cuello durante largo ...dando muestras de alegría y ...diendo".

...momento de alborozo para ...000 residentes de Shanghai, ...no fue descrito en una radio... ...n de la China Comunista, ...casionado por el sonido de ...s y el espectáculo de siete ...s que caían al suelo heridos ...erte.

...dio de Shanghai informó ...enas unos minutos antes, ...e hombres habían sido con... ...s en una "reunión de juicio ...", fenómeno que se remon... ...s primeros días de la China ...ista y que ha sido revivido ...característica de la actual ...ción cultural" de Mao Tse-...

...e el año pasado, se lleva... ...o docenas de esos juicios ...ades del continente, incluso ...lgunas fueron transmitidas ...visión.

...nión para juicios públicos ...s apariencia de reunión ...juicio. Muy típica fue la ce... ...n Hangchow, la capital ...l de Chekiang, el 31 de ...

...io de Hangchow informó ..."órgano político-judicial" del ...revolucionario municipal, ...o gobernante, había cele... ...l juicio en la Plaza de la ...l Pueblo. Fue presenciado ... personas. Fueron senten... ...a muerte o a cadena perpe... ...tual de 14 "elementos cri... ...".

...ha elevado considerable... ...a moral de las masas revo... ...as y bajado los ánimos ...evolucionarios a un puña-do de enemigos de la clase", reza-ba la transmisión.

Entre los prisioneros de Hangchow se encontraban "asesinos, bandoleros, delincuentes juveniles, funcionarios corrompidos, ladrones y especuladores". Se decía que sus acciones habían trastornado "muy seriamente" el orden social y la revolución cultural.

La radiodifusión no daba detalles sobre los prisioneros ni sobre los cargos que se les imputaban. Tampoco se hacía mención alguna de la defensa legal de los prisioneros, de las pruebas presentadas, de los testigos, de los interrogatorios ni de apelaciones.

Como en otros juicios celebrados en otras partes del continente, las únicas declaraciones mencionadas en la radiodifusión eran las de los funcionarios, en este caso representantes del comité revolucionario municipal de Hangchow y su órgano político-judicial no identificado de otra manera.

Los oradores parecen limitarse a externar expresiones de alarma referentes a las tendencias "contrarrevolucionarias", y de reverencia para Mao Tse-tung, presidente del partido comunista chino.

la dictadura proletaria sobre este "Debemos ejercer resueltamente puñado de enemigos de la clase", decía un funcionario al referirse a los acusados. "Debemos tener presentes las grandes enseñanzas del Presidente Mao de que no debemos olvidar nunca la lucha de clases para centiplicar nuestra vigilancia revolucionaria".

El jefe del comité revolucionario de Hangchow encareció al auditorio a estudiar y obedecer las últimas "instrucciones de Mao sobre la preminencia de los trabajadores en la revolución cultural y la necesidad de realizar una reforma de la educación.

La transmisión de Hangchow dijo que entre los otros oradores en el juicio estaban incluidos "representantes de las masas revolucionarias" que "expresaron la resolución de apoyar las severas sentencias dictadas". También prometieron estudiar más a fondo el pensamiento de Mao Tse-tung y "ponerlo en práctica.

Se anuncian en rápida sucesión los fallos y las condenas, la multitud grita sus consabidos lemas y los prisioneros son llevados hacia su destino. Quizás no sea suficiente decir que el juicio de Hangchow, como los demás, había sido preparado de antemano. Como dijo un corresponsal francés, al informar sobre un juicio anterior, celebrado en Pekín:

"Ni el último detalle, desde el comportamiento de la multitud hasta el aspecto de los prisioneros, parecía haber sido espontáneo o dejado al azar".

Las reuniones para juicios públicos han llamado la atención de la Comisión Internacional de Jurisconsultos, organización independiente que tiene su sede en Ginebra. El Boletín de la comisión, correspondiente a septiembre, declaró que tales juicios eran "más una reunión para hacer propaganda en masa que un procedimiento judicial".

El objeto del juicio es "estimular las emociones de las masas, eliminar elementos indeseables e imponer un castigo ejemplar", decía la revista de los jurisconsultos. Y concluía:

"Desde el punto de vista legal, esa política de celebrar juicios políticos, que no son otra cosa que debates ante masas y que no dan al acusado ninguna defensa legal, ni siquiera cumplen con las normas básicas que los tratados internacionales sobre derechos humanos requiere que se apliquen como mínimo, durante las emergencias públicas, para salvaguardar al menos los derechos humanos más elementales".

Ampliarán servicios del "Hovercraft" en la Mancha

Los servicios de aerodeslizados que los Ferrocarriles Británicos mantienen en el Canal de la Mancha van a ser aumentados con la incorporación de otro gigantesco aparato Mountbatten, como el empleado inicialmente el pasado año, to en la ruta Dover-Boulogne. Este primer hovercraft, llamado "Princess Margaret", transbordó más de 3.000 automóviles y cerca de 27.000 pasajeros en un período de 10 semanas. Según ha dicho un portavoz de los Ferrocarriles Británicos, "un segundo aparato permitirá asegurar un alto grado de regularidad en los servicios a través del Canal".

La Seaspeed, que mantiene estos servicios y es subsidiaria de los Ferrocarriles Británicos —los cuales, a su vez, son propiedad del Estado—, está negociaciando la opción a un tercer aerodeslizador Mountbatten de 168 toneladas, quizá para el transbordo de viajeros y automóviles a través del Mar de Irlanda.

MEJORAS

La experiencia adquirida en las operaciones del pasado verano ha conducido a modificaciones en la falda del aparato, que dió lugar a "dificultades iniciales" e hizo cancelar algunos viajes programados. Otras alteraciones hechas en el "Princess Margaret", que pasarán a los nuevos aparatos, mejorarán la ventilación y reducirán el ruido en la cabina de viajeros.

La British Hovercraft Corporation está construyendo otros dos aparatos Mountbatten para la Hoverlloyd, que también operará el año que viene en el Canal de la Mancha. Esos aerodeslizados pueden tener varias configuraciones. Para pasajeros exclusivamente, llegan a tener 609 plazas; para el servicio mixto, cabe disponerlos de modo que lleven 34 automóviles y 174 viajeros. El "Princess Bargaret" puede llevar 30 coches y 254 pasajeros.

...n próximos días se reunirá VIII Consejo Ministerial de la Organización para la Cooperación y el Desarrollo Económico

...(ANSA).— El octavo Con... ...isterial de OCDE (Organi... ...ra la Cooperación y el De... ...Económico) se reunirá en ...trece y el catorce de fe... ...la presidencia del Minis... ...untos económicos de Ale... ...eral, Karl Schiller, según ...aquí.

...es tendrán por objeto ...autorizar los asuntos ...las perspectivas econó... ...zona del OCDE, además ...es económicas y comerciales tanto entre los países que forman parte de la organización, como entre estos y los países del "tercer mundo". Los Ministros examinarán también los efectos que podrán tener sobre las decisiones de política económica los problemas sociales y ambientales que deben afrontar en manera creciente las sociedades altamente industrializadas.—

En lo que concierne a la política, los Ministros deberán examinar especialmente los medios tendientes a mejorar el proceso de adecuación de las balanzas de pagos. En este contexto, podrían discutir acerca del nivel de la demanda, de los movimientos internacionales de capitales y de los tipos de interés.—

En lo que concierne al intercambio, los Ministros examinarán la situación que se ha creado después del Kennedy-Round y a la luz de las medidas aprobadas recientemente por algunos países del OCDS, examinarán las acciones que se podrían realizar para consolidar y reforzar los progresos ya alcanzados en el campo de la liberación del intercambio. Entre otras cosas, los Ministros tomarán acto de un informe de actividad sobre los trabajos del OCDE, relativos a la creación de un régimen preferencial de tarifas del que serían objeto las exportaciones de los países menos desarrollados.—

Hay que señalar que por primera vez Finlandia, que el veintiocho de enero pasado entró a formar parte del OCDE, participará en una reunión de esta organización, cuyo número de inscriptos es ahora de veintidos.—

Conscriptos pierden pabellón-dormitorio

El pabellón-dormitorio del cuartel de la calle Sucre quedó destruid odebido a que el viejo inmueble sufrió lso efectos de las fuertes lluvias de los últimos días.

Como sonsecuencia del desplome del pabellón, quedaron sin dormitorio 240 soldados del regimiento escolta "Batallón Colorados".

Se requiere de un financiamiento inmediato para dotar a los conscriptos que prestan su srevicio militar en esa unidad, de dormitorios, ya que el cuartel no dispone de suficientes compartimientos.

HISTORIETAS

...or causas ajenas a nuestra voluntad, nos privamos ...e publicar "HISTORIETAS". Estamos ampliando todos ...s trámites para que este servicio se normalice en ...tos días, pues se trata posiblemente de demora en ...s despachos del servicio postal, ya sea en esta ciudad ...en la de origen.

...ogamos a nuestros lectores disculpar esta defi...encia que deseamos no se vuelva a repetir.

— HISTORIETAS —

El Espejo del Alma

Por JOHN CONWELL

¿PUEDE LA ALTA PRESION ARTERIAL TENER POR CAUSA UNA OBSESION COMPULSIVA,

RESPUESTA:— Un individuo es susceptible de alta presión arterial, si tiene lo que los siquiatras llaman una "personalidad compulsivamente obsesionante", pero al mismo tiempo tiene sentido de inferioridad". En otras palabras, si sufre apremio por hacer algo que no tiene valor de hacer.

Por ejemplo, si quiere cambiar de empleo puede escribir el resumen de su vida activa, preparar una carta y hasta dirigir un sobre ponerle estampilla... Pero después se echará el sobre a la bolsa y no lo depositará hasta descubrir que es demasiado tarde para hacerlo.

¿TIENEN LOS POBRES COMPASION PARA LOS CRIMINALES?

RESPUESTA:— De acuerdo con una encuesta reciente, la gente de bajo ingreso y de escasa educación, no solamente quiere que se imponga a los criminales los más severos castigos, si no que muestran también un gran desasosiego cuando están en compañía de ex presidiarios.

El público, en conjunto, demuestra relativamente poca confianza en los métodos de rehabilitación criminal que mayor publicidad reciben, y la encuesta reveló que esa gente les dá poco valor a los ensayos que se hacen para incorporar a los ex presidiarios a la sociedad.

¿PADECEN HIPO LOS NIÑOS QUE AUN NO NACEN?

RESPUESTA:— Una doctora madre de cinco hijos y autora del libro "Maternidad Moderna", se quejó con su marido, (partero de que oía ruidos extraños cuando aún no llevaba en su seno a su primer hijo. El doctor le respondió: "El bebé está tomando su alimento y le ha dado hipo". Te apuesto desde ahora que cuando el niño nazca va a ser muy dado a comer mucho y muy de prisa". Efectivamente, el bebé demostró que el médico tenía razón.

ESPECTACULOS de Hoy

CINE 6 DE AGOSTO.— Telf. 23879. Tanda y noche EL HOMBRE QUE RIE con Jean Sorel, actualidades mundiales y carrousel británico.

CINE SCALA.— Telf. 23535. Tanda y noche EL LATIGO Y LA PIEL con Christopher Lee.

CINE UNIVERSO.— Telf. 12660. Tanda y noche BURBUJAS DE TERROR con Anthony Perkins.

CINE TESLA.— Telf. 23803. Tanda y noche en technicolor panavisión EL TERCER DIA con George Peppard.

CINE 16 DE JULIO.— Telf. 22191. Tanda y noche A FUEGO DE LA METRALLA.

CINE LA PAZ.— Telf. 23842. Tanda y noche COMO ME ENSEÑARON A AMAR con Anita Ekber, mayores de 21 años.

CINE MEXICO.— Telf. 16867. Tanda horas 18 doble AL PONERSE EL SOL y LOS BANDIDOS. Noche doble horas 21 Prohibida para menores LA VENUS MALDITA y AL PONERSE EL SOL.

CINE MONJE CAMPERO.— Telf. 23333. Tanda y noche LA FIESTA INOLVIDABLE con Peter Sellers.

CINE MURILLO.— Telf. 11647. Tanda PROFESIONALES PARA UNA MATANZA Noche doble PROFESIONALES PARA UNA MATANZA y BESELAS Y DEJELAS MORIR.

CINE BOLIVAR.— Telf. 25051. Tanda y noche SEXI NUDO. Prohibida para menores de 21 años.

CINE ROXY. Telf. 23610. Tanda y noche dobles NO PROVOQUEN AL MOSQUITO y SAFARI SANGRIENTO.

CINE AVENIDA.— Telf. 25409. Tanda EL GRAN COMBATE Noche doble EL GRAN COMBATE y UN FAVOR MUY ESPECIAL.

CINE MIRAFLORES.— Tanda y noche EL HOMBRE QUE HIZO EL MILAGRO con Luis Sandrini y actuación de LOS CAMINANTES.

CINE TRIANON.— Telf. 21320. Desde las 14 horas continuado FRAY TORERO y ME LLAMAN EL CANTACLARO.

CINE PARIS.— Telf. 29704. Tanda y noche DINAMITA JOE.

CINE ABAROA.— Telf. 10252. Tanda y noche dobles EN TERRITORIO ENEMIGO y AUNQUE ME CUESTE LA VIDA

CINE ESMERALDA.— Telf. 25575. Tanda y noche dobles ¿QUIERE CASARSE CONMIGO? y TARZAN EL HOMBRE MONO

CINE PRINCESA.— Telf. 29621. Tanda y noche EXTRAÑA COMPULSION con Helen Melene. Prohibida para menores de 21 años.

CINE 16 DE JULIO.— Telf. 22191. Tanda y noche MILLIE con Julie Andrews.

CINE BUSCH.— Tanda doble NECESITO DINERO y LA MARCA DEL COYOTE Noche doble NECESITO DINERO y LOLA LA GRIEGA Prohibida para menores de edad.

CINE VARIEDADES.— Telf. 24071. Tanda y noche dobles LOS CORRUPTORES y CORAZON PROFANADO.

CINE EBRO.— Telf. 22026. Tanda y noche dobles ANGELICA MARQUESA DE LOS ANGELES y LA CABALGATA DE CHAPLIN.

CINE COLON.— Telf. 23477. Tanda doble CUATRO DOLARES DE VENGANZA y LOS MALVADOS. Noche doble LA REINA DEL CHANTECLER y MUJER DE MEDIANOCHE.

CINE IMPERIO.— Telf. 10451. Tanda y noche dobles LA FUGA DE LOS GENERALES y CIEN MIL DOLARES PARA RINGO

La Naturaleza es Así de Walt Disney

Aunque Ud. No Lo Crea de Ripley

Memorandum

Farmacias de Turno

Del 8 al 15 de febrero

YANACOCHA. Yanacocha 373	Tel.	20806
DIAZ ROMERO, Diaz Romero 1431	"	13104
ANDINA, Evaristo Valle 162	"	25100
AMERICA, Almirante Grau 107	"	11969
SALUS. Ricardo Bustamante 645	"	20392
URDAY, Aspiazu - esq. 20 de Octubre	"	12635
LA SALUD, Av. República, final, (Munaypata)	"	—
FARMACIAS DE TURNO PERMANENTE		
OBRAJES. Plaza Franz Tamayo, zona Obrajes,	Tel.	29637
SAN CARLOS, Av. República 26, zona Villa Victoria	"	20223
CRISTO REY, General Lanza 530, zona Sopocachi	"	—
LITORAL, Ceja de El Alto, zona El Alto de La Paz	"	27325
ULTIMA HORA		
Redacción y Administracion	" Tel	26868
Asistencia Pública	"	22111
Hospital General	"	22826
Hospital Obrero	"	27130
Lloyd Aéreo Boliviano, Informaciones: 11155 — 11156		11157
Cuerpo de Bomberos	"	26144
Dirección General de Tránsito	"	26148
Estación Central	"	22510
Dirección Investigación Criminal ... 26124 —		26125

PALABRAS CRUZADAS Por Homero Alfaro

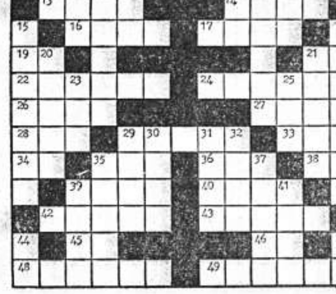

HORIZONTAL

1. Estudiantina, rondalla
5. Eficaz
9. Acosamiento
11. Vino absorbido por la madera de las cubas en que se guarda
13. En el texto
14. Alhaja
16. Brisa
17. Piedra grande
19. Divinidad egipcia
21. Contracción
22. Alcanzar, alargar
24. Farmacia
26. Mono pequeño
27. Altares
28. Diminutivo
29. Inevitable
33. En esta forma
34. Infusión
35. Preposición
36. Voz expresiva del sonido que hace un golpe
38. Antigua lengua de Provenza
39. Nada
40. Parecido a la uva
42. Lecho de las aves (Pl)
43. Fruto de la palmera
45. Nota musical
46. Terminación verbal
48. Jactancia
49. Intento, tentativa

VERTICAL

1. Mamífero insectívoro
2. Logrero
3. Ninguna cosa
4. Terminación verbal
5. Usted (Abrev.)
6. Completamente
7. Ilegal
8. Plancha delgada
10. Centro América (Abrev.)
13. Onomatopeya de la risa
15. Gestión, diligencia
18. Literato
20. Punta de una cosa
21. Tal vez
23. Aquí
25. Cólera
29. Jurisprudencia
30. Anillos
31. Azuda
32. Materia derretida que expelen los volcanes
35. Rogar
37. Lucifer
39. Lo más alto de los montes
41. Instrumento de cuerdas
44. Diptongo
47. Nota musical

SOLUCION AL CRUCIGRAMA ANTERIOR

PROGRAMA DE LA BBC DE LONDRES

LUNES, 10 DE FEBRERO

- 20.15 Noticias y comentario
- 20.30 Actualidades
- 21.00 Música de ballet
- 21.15 Noticias y comentario
- 21.30 Ciencia y Medicina
- 21.45 Música — Recital de la semana
- 22.00 Comentario
- 22.15 Noticias y comentario
- 22.30 Inglés por Radio — Calling All Beginners.
- 22.45 Música ligera
- 23.00 Noticias y comentario

LABORATORIO CLINICO HEMATOLOGICO

Doctor LUIS VALDIVIA S. BIOQUIMICO
UMSA. UNIVERSIDAD DE TEXAS U. S. A
POTOSI 1270. Teléfonos 28831 — 29796
Horas de atención: 8.30 a 12 y de 18 a 19.

Ultima Hora

La Paz, Lunes 10 de Febrero de 1969

Coutinho encendió la chispa que dio el triunfo a Bolívar

Coutinho aparece rodeado por sus compañeros de equipo, que fueron a celebrar la apertura del marcador.

☆ Bolívar jugó buen partido
★ Cerro Porteño fue velóz y ágil
☆ Villarreal destacó en la defensa
★ Blacutt expresión de coraje

Rojas y Villanueva después del partido, cuando llegó mento de intercambiar saludos cordiales.

Villanueva anula la entrada de Ciacia en un instante difícil para la defensa paraguaya.

Bolívar, no habría exhibido fútbol de gran calidad, pero se mostró valiente, corajudo y con notora regularidad en sus desplazamientos. Precisamente en esos tres factores determinantes estuvo la conquista de un triunfo justo y cabal para las aspiraciones "bolivaristas".

Los dos actores de la contienda, "Bolívar" por un lado y "Cerro Porteño", por el otro, lucharon con ardor y entusiasmo en un lance que marcará época en los anales de la Copa Libertadores de América.

En el desplazamiento de los celestes no hubo desnivel en la actuación de sus hombres salvo el caso señalado de Hernán Cayo que en función de marcador de punta no pudo anular la acción del puntero paraguayo Irala, hombre de sobrados recursos para crear situaciones de verdadero riesgo para la valla defendida por Párraga.

Los otros jugadores de la defensa extrema, Rojas, Herbas y Villarreal actuaron a la altura de sus antecedentes, principalmente este último, que en el primer tiempo se convirtió en un verdadero baluarte defensivo de la línea "bolivarista".

En el medio campo Tercilla y Rada fueron la clave del éxito, desde el momento que lucharon incansablemente para establecer un necesario nexo de entendimiento entre las líneas de defensa y de ataque. En el segundo tiempo, Bolívar pasó momentos verdaderamente difíciles y críticos, cuando Cerro Porteño llevó todo su equipo a la ofensiva. Sin embargo, allí estuvieron con todos los medios a su alcance Tercilla y Rada, dos nombres que pasarán a la historia del fútbol boliviano.

Complementados debidamente los distintos sectores, la delantera no tuvo tropiezos en su actuación con un Ramiro Blacutt que fue la expresión más auténtica del fútbol valiente y ardoroso. Maldonado que estuvo presente cuando las circunstancias lo exigían, Ciacia que se mostró codicioso en todo momento y Coutinho, habidoso delantero que fue el arlete del equipo y el jugador más peligroso dentro del área.

En definitiva los once jugadores que defendieron la casaca celeste en ese importante compromiso del torneo Libertadores de América tuvieron sobresaliente desempeño y justificaron su inclusión en el equipo por su experiencia y por su capacidad individual.

Bolívar de acuerdo a lo que hizo y rindió a lo largo de los dos períodos del encuentro, convenció a la crítica más exigente del Estadio. Por lo tanto su victoria resulta merecida y se perfila como un probable ganador en el grupo formado por bolivianos y paraguayos. Lo digno de destacar es la disciplina de todos los jugadores. No hubo desacuerdo ni intemperancia. El coraje suplió en más de una ocasión los esporádicos altibajos que por lo general no gravitaron en la actuación general del equipo.

La Academia está colocada ahora al tope de la tabla de posiciones con cuatro puntos, siendo de esperar que, el jueves frente a Olimpia, repita la performance del domingo.

El subcampeón paraguayo Cerro Porteño, exhibió un juego sobrio de poco lucimiento. pero bastante efectivo. En el primer tiempo se mostró sumamente ágil y veloz, con pases de primera y dominio en el juego por lo alto. Muy bien conjuncionada la defensa con el ataque, los dos sectores constituyeron un elenco casi perfecto. La defensa paraguaya estuvo frenando al instante los arrestos peligrosos de la ofensiva adversaria, llevando además constante peligro a las líneas defensivas del campeón boliviano.

Cerro Porteño ganador de Olimpia se dejó sentir el domingo en Miraflores como una versión auténtica del fútbol paraguayo.

ALINEACIONES Y GOLES

BOLIVAR (2):— Párraga, Cayo, Herbas, Villarreal, Rojas, Rada, Blacutt, Tercilla, Ciacia, Coutinho y Maldonado. Alternó: Modesto por Tercilla.

CERRO PORTEÑO (1):— Villanueva, Santa María, Gavilán, Enciso, Miranda, Mendoza, Sosa, Mora, Arrúa, Jacquet e Irala. Alterno: Ayala por Arrúa.

GOLES:— En el primer tiempo, Coutinho a los 24 al recibir un pase de Tercilla. A los 28 Sosa con tiro libre y a los 45, Enciso (autogol), al tratar de desviar un remate de Coutinho que se originó en una espectacular jugada de Ramiro Blacutt.

ARBITRO:— Carlos Rivero, peruano.

Jueces de línea: Ramón Barreto, uruguayo y Jorge Monasterios, boliviano.

Asistencia aproximada: 22 mil espectadores.

Recaudación aproximada: 320 millones de bolivianos.

Coutinho celebra la conquista del primer tanto, cuando aprovechar en gran forma un pase matemático de Tercilla.

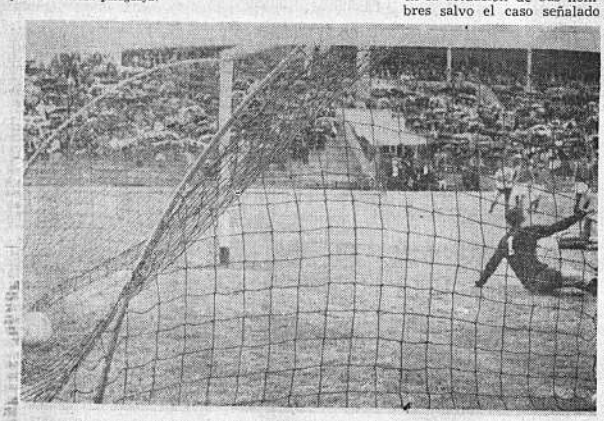

Blacut llevó un avance sobre el área rival habilitando a Coutinho quien disparó surgiendo Enciso para interceptar. El balón salió del control del golero paraguayo decretándose la segunda caída de su arco.

Después del autogol, Ciacia felicita al brasileño Coutinho por su oportuna intervención, antes de la jugada de Enciso.

LITORAL SINTIO DERROTA SIN ATENUANTES: Tres-Cero

El campeón paraguayo Olimpia cumplió en la ciudad de Cochabamba una actuación que justifica plenamente su condición de primer equipo del ranking guaraní. Las cifras del marcador son tan elocuentes que ahorran todo comentario sobre su capacidad técnica.

Olimpia, a lo largo de todo el encuentro exhibió un fútbol práctico y de conjunto que le permitió doblegar fácilmente a un adversario de escaso peligro para sus pretensiones.

El partido comenzó con una hora de demora por el arribo atrasado de los árbitros extranjeros designados para la conducción del evento.

El primer tiempo terminó 2—0 favorable a Olimpia con goles de Cibils y Godoy a los 8 y 35 minutos. En esos primeros 45 minutos Litoral no hizo nada bueno como para justificar por lo menos una conquista.

SEGUNDO TIEMPO

En el período complementario, Litoral mejoró ligeramente su rendimiento con una defensa férrea y mejor armada. Sólo así pudo evitar una sucesión de goles y una derrota que pudo ser catastrófica.

Olimpia mejor dispuesto en el campo de juego con un ataque codicioso y una línea de medio campo bien posesionada del terreno, reguló las acciones del partido y sobre los 25 minutos logró una tercera conquista que sirvió para cifras definitivas en el marcador.

Conservando esa ventaja apreciable en el marcador, Olimpia terminó cómodamente.

POSICIONES

Con los resultados logrados en La Paz y Cochabamba, Bolívar está primero en la tabla de posiciones con 4 puntos, Cerro Porteño y Olimpia con dos y Litoral con cero.

El jueves vendrán los campeones de Olimpia a La Paz y los de Cerro Por trasladarán a la ciu Cochabamba, para concluida su actuación primera fase de la toria del grupo dos peonato Internacio bertadores de Amér Luego Bolívar y L garán la revancha viajar a la ciudad ción donde se med sus dos rivales para

Ciacia disparó sin fortuna. saliendo el balón fuera luego de tocar el travesaño. El gu paraguayo Villanueva que produjo una estirada espectacular fue la figura estelar de su eq

FUTBOL ESPAÑOL

FUTBOL ESPAÑOL

Madrid, 9. (ANSA).— La jornada de hoy ha servido para despejar algunas incógnitas y para hacer el punto sobre algunas situaciones. En primer lugar vemos reflejadas ciertas posiciones al igual que en la pasada temporada, como a ser ya firme posición del Real Madrid, la carrera del Las Palmas y la persecución del Barcelona al equipo canario. Pero, el año pasado la lucha era más interesante en cuanto la diferencia que separaba al Las Palmas del Real Madrid era menos cuantiosa.

Incógnitas despejadas también por lo que se refiere a las posiciones de cola, que ven a un Córdoba prácticamente condenado y a otros cuatro equipos (Zaragoza, Español, Pontevedra y Granada) en zona de serio peligro.

Volvemos un momento al Real Madrid y a su situación de hoy en el Bernabeu. Ha sido débil, no cabe duda. Hubiera debido ganar aunque fuese por la diferencia mínima, al Valencia que en la tabla cuenta con catorce puntos de desventaja frente a los campeones. Los merengues apa recieron hoy un poco cansados.

Y por lo que se refiere al Barcelona, tampoco podemos hablar de una gran actuación. Los aragoneses son penúltimos en la clasificación general y los catalanes no pudieron con ellos.

Las posiciones intermedias se han aclarado, definiendo de una vez cuales son los equipos que pueden aspirar a la salvación y cuales aún no tienen en sus manos la garantía de permanecer en primera división. La dificultad de "cuota 19" se ha despejado. Y con amargura vemos que tres equipos de gran renombre (Pontevedra, Español y Zaragoza) se encuentran en peligro.

ESTA TARDE: ARGENTINA vs BOLIVAR A PUERTA CERRADA

La selección argentina de fútbol que llegó a La Paz para alcanzar un adecuado estado físico y atlético en la altura, disputará esta tarde en el Estadio "Hernando Siles" un partido privado a puerta cerrada con la asistencia exclusiva de dirigentes y jugadores de los dos equipos contendientes.

LOS ARGENTINOS

Los médicos de la selección argentina probarán científicamente el rendimiento del organismo de un depor tista a 3.600 metros sobre el nivel del mar.

A su vez, la dirección técnica, probará la capacidad de rendimiento individual en el mismo terreno frente a un adversario de indiscutible capacidad como es el conjunto "bolivarista".

LOS LOCALES

Sin embargo, el comando superior de al entidad celeste anunció la presencia de los jugadores suplentes, en razón de la responsabilidad que pesa sobre los titulares con motivo del encuentro que se jugará el jueves frente al campeón paraguayo Olimpia de Asunción.

Mario Ibelloni no dio la conformación del elenco que rivalizará con la selección argentina, pero se supone que jugarán Solíz, Alarcón, Quinteros, Juan Rivero, Arredondo, Modesto y otros.

PROHIBICION DE INGRESO

El Comité Departamental de Deportes supervigilará estrictamente el ingreso al Estadio, siendo incluso prohibida la entrada a riodistas nacionales y jeros.

Esta mañana, los ponsales de la prensa jera realizaron una para lograr el ingreso periodistas que deben con detalle todo el de preparación al c sometido el equipo a no.

Después de la prue esta noche, los arg seguirán ambientándo ra el encuentro serio bado frente al campe liviano Bolívar.